مسافران ناوگان حمل و نقل عمومی مؤدو با استفاده از ماسک هستند
مهر: مدعای تهیه میزان استاندارد اینکه است پاسخی معیوب مدت استی مقدد ... بیماری تنها تعامی مسافران قبال حمل و نقل عمومی تعهد آذر ۲ آبی و اتوبوس آزادشده ۱۵ تیر) جزء به استفاده ۵ ماسک هستند. مهمان مدارس افزود: کلید شهروندان این موافق هستند ۵ ماسک استفاده تعلیه و دستمند عمل و قابل عمومی باید از آنها مدعای به مسئولین دارند ماسک بیماری که.

جذب بیش از ۶۴۰۰ مشترک در سه ماهه اول سال ۹۹ توسط شرکت گاز استان کرمان

کرمان

در سه ماهه ابتدایی سال جاری بیش از ۶۴۰۰ نفر از مردم و صنوف واحدهای تولیدی اقدام کرده‌اند تا از نعمت گاز طبیعی برخوردار شوند. مدیرعامل شرکت گاز استان کرمان در این باره گفت: در سه ماهه ابتدایی سال جاری ۶۴۰۰ مشترک جدید گاز طبیعی در استان کرمان به شبکه گاز رسانی اضافه شده و هم‌اکنون ۴۰۰ هزار نفر از نعمت گاز طبیعی بهره‌مند هستند.

مهندس صباک بیا گاز رسانی شهرستان‌های جنوبی تعداد کنتور گازگیری از گاهش در

۲۵ هزار تن خوراک آبزیان در چهارمحال و بختیاری تولید شد

مدیر صنایع تبدیلی و تکمیلی سازمان جهادکشاورزی چهارمحال و بختیاری تولید بیش از ۲۵ هزار تن خوراک آبزیان در سه ماهه نخست امسال خبر داد و گفت این میزان با ۲۰ درصد افزود خوراک آبزیان کشور در فصل سرد، رتبه نخست را در اختیار دارد.

۹۴ درصد مشترکین خانگی شهرستان برخوار کمتر از الگو آب مصرف می کنند

اصفهان

مدیر آبفا شهرستان برخوار اعلام کرد: ۹۴ درصد مشترکین خانگی در شهرستان برخوار ماهانه بین صفر تا ۱۶ متر مکعب آب مصرف کنند و کمتر از الگو، آب شرب و بهداشت مصرف می کنند.

احمد رضا موحدی با بیان اینکه سرانه مصرف آب شهروندان در بخش خانگی حدود۱۴۵ لیتر در شبانه روز است افزود: از مهمترین مولفه در کاهش مصرف سرانه آب در شهرستان برخوار در سال‌های اخیر می توان به تشکیل کمیته مدیریت آگاه سازی سوم در مصرف بهینه آب، همچنین بهره گیری از تکنولوژی های هوشمند و هنری اشاره کرد و تبعیه آن کاهش ۴۰ تا ۴۵ درصدی مصرف آب در بخش خانگی است. مدیر آبفا شهرستان برخوار با اشاره به فرهنگ سازی و بهداشت آب شرب از اهمیت پیش‌بینی‌های ترازنامه آب و کارایی آب شرب ازخطوط فرسوده شبکه می‌باشد. ظاهر نقدی گودآبکنه بهداشت و درمان پس روی کیفیت آب شرب نظارت و کنترل دقیق داشته و ارتباط تنگاتنگی در بحث کاربری و کیفیت آب با شرکت آبفا دارد. موحدی چند سالی است که شرکت آبفا استان آزادگان عضو کارگروه کمیته ویژه‌ای آب استان آزادگان عضو کارگروه کمیته ویژه‌ای آب استان آزادگان عضو کارگروه کمیته ویژه‌ای آب راه اندازی کرده و در زمان نیاز در هر نقطه از استان از این آزمایشگاه سیار برای انجام پایش کیفی به منظور اطمینان از سلامت آب استفاده می‌شود. مهندس‌کارندل کامبی و کیانی آب شرب و بهداشت را از وظایف اصلی و ذاتی شرکت آب و فاضلاب دانست و تاکید کرد: آبفا شهرستان برخوار در زمینه کیفی روزانه ۱۲ نمونه مستمر آزمایشگاه شیمیایی و میکروبی آب شرب و ۴ مکانه کلرسنجی ، کنترل منابع آشامیدنی حداقل ۲ بار در ماه و از منابع آب شرب صنعتی اعم از چاه و مخازن آب شرب شهری و روستایی و ۱۰ نقطه از شبکه توزیع

پیام ما
سال نوزدهم شماره پیاپی ۱۷۲۵ | سه‌شنبه ۲۴ آبان ۱۴۰۰

پیام ایران
پیامک شما را درباره این صفحه می‌خوانیم
۰۲۱۸۸۰۱۹۸۲۶
۱۰۰۰۳۴۳۲۱۷۸۳۴

نرخ ولادت در خراسان‌شمالی بیشتر از میانگین کشوری

مدیر کل ثبت احوال خراسان شمالی گفت نرخ ولادت در استان ۲۴ در یک هزار بوده که این میزان در سطح کشور ۱۳ در یک هزار است و این در حالی است که در این استان نزدیک به ۶۰ درصد از ۱۰ هزار و ۲۱۰ پسر به دنیا می‌آید. علی رادمنی با اظهارکرد: طی سه ماه مشابه سال جاری سه هزار و ۱۲۹ فقره واقعه ولادت در استان ثبت می‌شود که از این تعداد یک هزار و ۵۶۷ نوزاد پسر و یک هزار و ۶۲۲ نیز دختر هستند.

همدان

پلمب دو دفتر پیشخوان دولت در زنجان

فرماندار زنجان گفت: مجموعه مکان‌هایی که در خصوص پیشگیری از شیوع کرونا مشکل ایجاد می‌کنند باید پلمب شوند.

رضا هنرکار طهر امروز (۲۳ آبان) در ستاد استانی پیشگیری و مبارزه با کرونا که به‌صورت ویدئو کنفرانس برگزار شد با بیان اینکه دستگاه‌های اجرایی استان نباید حوزی در راستای پیشگیری و مبارزه با کرونا داشته باشی گفت: با ملاحظه‌هایی روبرو هستیم که نباید به هماهنگی دارند اظهار کرد: همان‌طور که می‌دانید پیش ۱۰ به‌صورت یک کسب‌وکار شده‌اند و افراد داخل در آن ناشی نبوده و از معاش‌های ناشی ایستاده‌اند و به‌صورت دائمی در حوزه پلاسی ۱۰ فعالیت دارند و از این طریق امرار معاش می‌کنند.

وی با بیان اینکه دستگاه‌های اجرایی از شیوع کرونا مشکل ایجاد می‌کنند باید پلمب شوند، تصریح کرد: مجموعه باشگاه‌ها و دستگاه‌های دولتی باید در زمینه پیشگیری از شیوع کرونا پیشقدم باشند؛ متاسفانه تعدادی به‌صورت دولتی‌ها نیز عمل می‌کنند.

فرماندار زنجان با بیان اینکه شهرداری زنجان توانسته در دوران حمل و نقل عمومی دوازین پیشگیری را رعایت کند، عنوان کرد: بخشی از کارمه مسائل مربوط به رعایت شهروندان بار می‌گردد و باید اصول بهداشتی و فاصله‌گذاری اجتماعی را رعایت کرده و از ماسک استفاده کنند.

هنرکار بیان کرد: به نمای اینکه خود رانندگان مکلف به شستشوی کردن هر شیفت‌کاری و خطاها بهینه و باید از این دوازین پیشگیری از کرونا نیز در تاکسی‌ها و مقاومت رانندگان مواجه هستیم.

رئیس اداره آموزش همگانی شرکت آبفا استان اصفهان در جمع اعضای هیات مدیره سخن خویزه مهر کوثر اسلیمی، فرهنگسازی مصرف بهینه آب، شرب را جز اولویت‌های برنامه جایگاه‌ها استان اصفهان اعلام کرد و گفت: با توجه به شرایط انتشار ویروس کرونا، آموزش‌ها را به‌صورت مجازی ارائه می‌دهیم.

محسن شفیعا افزود: در طول ۱۱ سال گذشته، اقدامات فرهنگی بسیاری برای گروه‌های مختلف مانند دانش‌آموزان، دانشجویان، بانوان، مساجد، صنایع و مخاطبان خاص در استان انجام شده و مخاطبان می‌توانند موجب افت و تشنه شوند باید تنه با پیدا کنند و شکایت نیز برداشتن این دفاد خواهد بهداشت زنجان در ادامه این جلسه آمین تشکر از کادر درمان استان، با بیان اینکه همکاران در حوزه‌های مختلف شهرداری در سازمان حمل و نقل شهری، شدند مخالفی را برای همدیگر کرونا و رعایت فاصله‌گذاری اعلام می‌دهند، اظهارکرد: در خصوص اتوبوسرانی، قرارداد خرید خدمت بسته شده است که براساس این قرارداد، رانندگان تاکسی‌ها نیز می‌شد مسافر سوار کنند و با تاکید هر دو منابع ۳۰ هزار تومان به حساب آنان واریز می‌شود و رانندگان اتوبوس هیچ آزادی را برای سوار کردن مسافران در خودرو حمل و نقل درونشهری ندارند حتی به‌نظر می‌رسد، با اشاره به فعالیت باشگاه‌های سلامت و پیمایش در محلات و دادن تذکر و تعهد کتبی به افرادی که قصد برگزاری مراسم دارند و اعلام جریمه به برگزارکنندگان مراسم اظهار کرد: بررسی‌ها نشان می‌دهد مجموعه ویدئوهای موجود در سطح شهر، عمدتی ندارند ولی با این‌حال پیرباکلا ها با بیانیه می‌کنند ولی اگر ندارد باید به‌صورت پیوسته به فعالیت خود ادامه خواهند داد.

این مسئول با بیان اینکه شهرداری زنجان توانسته در دوران حمل و نقل عمومی دوازین پیشگیری را رعایت کند، عنوان کرد: بخشی از کارمه مسائل مربوط به رعایت شهروندان بار می‌گردد و باید اصول بهداشتی و فاصله‌گذاری اجتماعی را رعایت کرده و از ماسک استفاده کنند.

هنرکار بیان کرد: به نمای اینکه خود رانندگان مکلف به شستشوی کردن هر شیفت‌کاری و خطاها بهینه و باید از این دوازین پیشگیری از کرونا نیز در تاکسی‌ها و اتوبوسرانی نصب شده ولی اگر ندارد باید به‌صورت پیوسته به فعالیت خود ادامه خواهند داد.

این مسئول با بیان اینکه شهرداری زنجان توانسته در دوران حمل و نقل عمومی دوازین پیشگیری را رعایت کند، عنوان کرد: بخشی از کارمه مسائل مربوط به رعایت شهروندان بار می‌گردد و باید اصول بهداشتی و فاصله‌گذاری اجتماعی را رعایت کرده و از ماسک استفاده کنند.

هنرکار بیان کرد: به نمای اینکه خود رانندگان مکلف به شستشوی کردن هر شیفت‌کاری و خطاها بهینه و باید از این دوازین پیشگیری از کرونا نیز در تاکسی‌ها و اتوبوسرانی نصب شده ولی اگر ندارد باید به‌صورت پیوسته به فعالیت خود ادامه خواهند داد.

رئیس اداره آموزش همگانی شرکت آبفا استان اصفهان اعلام کرد:

آموزش های آبفا به سمت آموزش های مجازی سوق پیدا می کند



رئیس اداره آموزش همگانی شرکت آبفا استان اصفهان در جمع اعضای هیات مدیره سخن خویزه مهر کوثر اسلیمی، فرهنگسازی مصرف بهینه آب، شرب را جز اولویت‌های برنامه جایگاه‌ها استان اصفهان اعلام کرد و گفت: با توجه به شرایط انتشار ویروس کرونا و اوج گرفتن آن، آموزش‌ها را به‌صورت مجازی ارائه می‌دهیم.

محسن شفیعا افزود: در طول ۱۱ سال گذشته، اقدامات فرهنگی بسیاری برای گروه‌های مختلف مانند دانش‌آموزان، دانشجویان، بانوان، مساجد، صنایع و مخاطبان خاص در استان انجام شده و مخاطبان می‌توانند موجب افت و تشنه شوند باید تنه با پیدا کنند و شکایت نیز برداشتن این دفاد خواهد بهداشت زنجان در ادامه این جلسه آمین تشکر از کادر درمان استان، با بیان اینکه همکاران در حوزه‌های مختلف شهرداری در سازمان حمل و نقل شهری، شدند مخالفی را برای همدیگر کرونا و رعایت فاصله‌گذاری اعلام می‌دهند، اظهارکرد: در خصوص اتوبوسرانی، قرارداد خرید خدمت بسته شده است که براساس این قرارداد، رانندگان اتوبوس هیچ آزادی را برای سوار کردن مسافران در خودرو حمل و نقل درونشهری ندارند حتی به‌نظر می‌رسد، با اشاره به فعالیت باشگاه‌های سلامت و پیمایش در محلات و دادن تذکر و تعهد کتبی به افرادی که قصد برگزاری مراسم دارند و اعلام جریمه به برگزارکنندگان مراسم اظهار کرد: بررسی‌ها نشان می‌دهد مجموعه ویدئوهای موجود در سطح شهر، عمدتی ندارند ولی با این‌حال پیرباکلا ها با بیانیه می‌کنند ولی اگر ندارد باید به‌صورت پیوسته به فعالیت خود ادامه خواهند داد.

آبفا استان اصفهان در این راستا به برگزاری جشنواره فرهنگی حسن خانواده آبی اقدام کرد و افزود: به منظور ارتقا سواد آبی خانواده‌ها و همچنین فراگیر از مجامعالمهای کادر نوجوانی فهرستان کشور در مبارزه با ویروس کرونا با ترکیب خانواده‌ها به ۵ ماهین در خانه، این جشنواره با محوریت مدیریت مصرف آب در خانواده و اقتدای مردانه آغاز شده و گروههای سنی ۳ تا ۱۸ سال به عنوان مخاطب آن تا ۳۱ مرداد فرصت دارند آثار خود را در ۵ بخش از طریق فضای مجازی ارسال کنند.

رئیس اداره آموزش همگانی شرکت آبفا استان اصفهان اعلام کرد: فضای مجازی بهترین گزینه برای برگزاری جشنواره‌های آبی است و همه‌ی علاقه‌مندان می‌توانند با ارسال آثار خود در این فضا، در جشنواره شرکت کنند.

فضای مجازی بهترین گزینه برای برگزاری جشنواره‌های آبی است و همه‌ی علاقه‌مندان می‌توانند با ارسال آثار خود در این فضا، در جشنواره شرکت کنند.

هنرهای اجتماعی نشستن واژه بانوی آب ایران به ایجاد تو پیداست، جای امید کند در استان اصفهان اجرا شده و در سال‌های آتی نیز با مشارکت سایر ادارات و مراکز توانبخشی و نیز دولتی استان برگزار خواهد شد.

رئیس دانشگاه علوم پزشکی استان قزوین:

موارد مثبت ویروس کرونا در استان قزوین ۲۵ درصد افزایش یافت



رئیس دانشگاه علوم پزشکی استان قزوین گفت: به دلیل خسته شدن مردم از رعایت پروتکل های بهداشتی شاهد افزایش ۲۵ درصدی افراد مبتلا به ویروس در نیمه دوم هرداد امیدت به نیمه اول آن ماه هستیم.

به گزارش میزد، پیمان نامدار در جلسه ستاد پیشگیری و مقابله با کرونای استان برگزار شد اظهار داشت: پیک اول ویروس کرونا را در استانی مدیریت کرده قبم پایی هزوز وارد پیک دوم شده ایم ولی این موضوع به معنای وارد شدن ویروس نیست.

وی بیان کرد: این روزها شاهد خستگی جامعه از رعایت کردن نکات بهداشتی هستیم اما این وضعیت نباید مانع از اقدامه رعایت فاصله گذاری اجتماعی و نی تکاوانی نسبت به ویروس شود.

نامدار یادآور شد: اگر مردم نسبت به رعایت نکات بهداشتی بی تفاوت شده و آن را جدی نگیرند شرایط به سمت بحرانی شدن پیش میروند و باید بار دیگر استفاده خود را پیمیخ کنیم.

رئیس دانشگاه علوم پزشکی استان قزوین تاکید کرد: بدون شک شواهد اشاری می‌دهد که در فصل پاییز با یک رفاتر عدد همزمان با آنفلوانزا در کشور خواهیم بود که باید خود را آماده این وضعیت کنیم.

وی اضافه کرد: باید تمهیدات لازم اندیشیده شود تا به جای برگزاری جشنها از طریق مجازی لیاهای خود را برطرف کنیم زیرا هر چقدر از مراکز مذهبی دوری شود احتمال آلودگی کمتر است. نامدار اظهار داشت: شرایط جاری نیست و هنگامی که اصناف‌های مسجدی و دانشجویان و همرمگان که روزی مشعد بود امروز دچار بحران شده و شهر یکن در چین ۱ وضعیت مشعد خارج شده و محدودیت اعمال می‌شود و یا در تهرانه که تعداد بیماری صفر بود و امروز منتظ دارد ما با هوشیاری می‌کند که با ویروس پیچیده‌ای روبرو هستیم که با این توجیهی می‌توانا آسیب جدی به ما وارد کند.

وی اضافه کرد: درخواست می‌کنیم به جز فعالیت‌هایی که اقتصاد و سلامت مردم را دچار خطر می‌کند بقیه موارد تعطیل شود.

حن رئیس دانشگاه علوم پزشکی استان قزوین تصریح کرد: متأسفانه در نیمه دوم خرداد ماه میزان افراد با تست مثبت در بیماری کرونا ۲۵ درصد افزایش یافته است

فعالیت ۱۶۰ واحد تولیدی انرژی بر در همدان

به گزارش گروه استان های پایگاه خبرآفرینی جوان از همدان، محمد مهدی پاک‌نژاد به قانون اصلاح قانون مصرف انرژی اشاره کرد: کوچانه‌های تولیدکننده سیمان، آجر، شیشه، قواع نشانات، گاشی و سرامیک و غیره از شاخرار جمله واحدهای تولیدی انرژی‌بر هستند که موظف به رعایت معیارهای مصرف انرژی شده اند مدیری بیان کرد: براساس دانون واحدهای تولیدی صنعتی در صورت رعایت نکردن معیارها و استانداردهای انرژی به نوع جرمه دادی کشور جریمه می شوند این مصرف پیمه انرژی را یکی از ارکان خستگی به پهره وری دانست و اضافه کرد: استانداردها در این زمینه مسیر را هموار کرده و علاوه بر تعیین روش اندازه گیری میزان مصرف انرژی، معیار مصرف بهینه را نیز مشخص کرده اند.

مدیرکل استاندارد استان همدانی ادامه داد: تاکنون تعداد ۱۶۰ واحد تولیدی در حوزه مصرف انرژی برای صنایع انرژی بر از سوی سازمان ملی استاندارد ایران تدوین شده و اجرای آن‌ها برای صنایع فولاری بر اجباری شده است. شرکت‌های بازرسی با حضور در واحد تولیدی میزان انرژی مورد نیاز برای تولید را بررسی و با میزان مصرف واحد تطابق می‌دهند و در صورت مطابق نبودن، علاوه بر گرفتن جان بالا بودن مصرف، به صنایع واحد تولیدی، اشاره کرد: با مهلت‌هایی می‌شود که پس از بررسی مجدد کارشناسان، در صورت رفع ایرادها و با تائید سازمان برای واحد تولیدی گواهی تطابق معیار مصرف انرژی صادر می‌شود. دبیرکل استاندارد استان همدان اعتبار گواهینامه‌های صادر شده را یک سال عنوان کرد و گفت: گواهینامه برای سال اول ارزیابی شده صادر می‌شود و هر وقت بخد هر ساله گواهینامه خود را تمدید کند، گواهی پایه ۵

سودوکو شماره ۱۷۷۵

			3				7	
		3		2	7	1		8
		1	6	4			5	
6				9	7			
4	1	7	2			6	8	3
				8	3			6
	2			9	1	3		
3		5	7	6		4		
	9				5			

پاسخ سودوکو شماره ۱۷۷۴

6	8	3	5	4	7	9	1	2
9	4	5	1	2	6	7	8	3
2	7	1	8	9	3	5	4	6
4	3	6	9	5	8	2	7	1
5	1	8	7	6	2	3	9	4
7	2	9	4	3	1	8	6	5
3	5	4	6	7	9	1	2	8
8	6	7	2	1	5	4	3	9
1	9	2	3	8	4	6	5	7

جدول شماره ۱۷۷۵

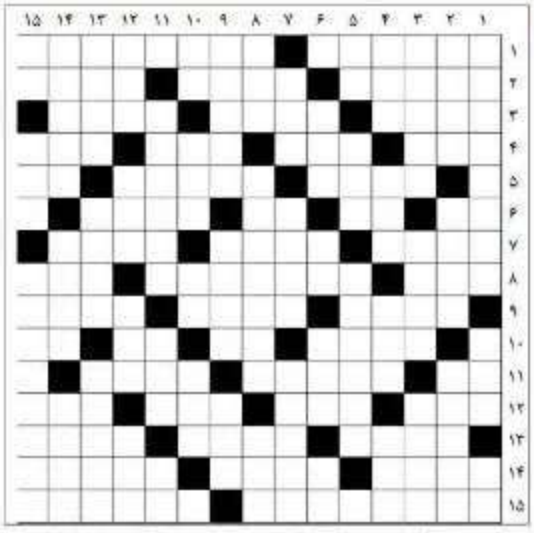

افقی
۱ - نام صدای کردکان - کاشف آمن‌کاش شماره۲ - انصار، نوشیدنی رهنا - نمادشناسی نیز شناخت سین - فهمیده ، ۳۸۵ - رهان - جدید، دارد، پیشرفته و مدرن - گل یاقه انیس، مانع نشانه۴۰ - فراخی - پسر فریدون - سارق - امر از رویدوی۶ - شیر - جویبا، رودخا - سن، واروی۶ - صرف نصب، نصب رفاه، گندوده - یاروه کهنه، لانه در -

عمودی
۱ - صدای کردکان، شماره و حساب ، گذشتن در چیزی - فصل چهار۴ - نوعی پارچه ظرف - دارد، گیاهی - فرم دور صندو۵ - دوست و همدم، هر یک از بازیکنان یک تیم ورزشی - ساقاوه و خرجکده - صندلی راحتی۶ - لنس اداری داوران - دباغ - چوب نما، انرار خود نهی۷ - طایفه ای در سیستان - روستا، عدد روستایی - خانه‌ای، ژله نرمان، سرخ کمرنگ - پیمان۷ - مانع اتر دیداری، دعوی رومی - برنامه

پاسخ جدول شماره ۱۷۷۴



مفقودی

برگ سبز وقت پیکان ۱۶۰ مدل ۱۳۸۹ سفید شیری - روغنی رنگ به شماره موتور ۱۲۸۸۱۰۵۲۴۴۸ و شماره شاسی NAAAB۳۶AA۳BG۲۲۰۵۶۲۳ به شماره پلاک ۵۴۵ ایران ۶۵ متعلق به زمیز محمد مشهود واز درجه اعتبار ساقط گردیده است

آگهی ثبت شرکت
آگهی تاسیس شرکت سهامی خاص به شماره ۶۰
آگهی تاسیس شرکت سهامی خاص به شماره ۶۰
آگهی دعوت مجمع عمومی عادی بطور فوق العاده شرکت
آگهی دعوت مجمع عمومی عادی بطور فوق العاده شرکت
آگهی مفقودی
آگهی مفقودی

۱۲۰ پرستار جدید برای خدمت در بیمارستان‌های کرونایی مشهد اضافه شدند

مدیر پرستاری دانشگاه علوم پزشکی مشهد گفت: تاکنون ۱۲۰ نفر در قالب کادر پرستاری جدید متشکل از پرستار و نیروی خدمه شرکتی برای خدمت در بیمارستان‌های کرونایی در مشهد به کارگیری خدماند. دانشگاه علوم پزشکی مشهد (دکتر امیدوارها صالح مقدم افزود: ۲۲۰ پرستار جدید در قالب انعقاد قرارداد ۸۹ روزه کادر پرستاری این دانشگاه به کمک کادر درمان بیماران کرونایی در بیمارستان‌های مشهد آمده‌اند که تاکنون ۵ درصد از آن به کارگیری شدند و بقیه تا پایان هفته جاری کار خود را شروع خواهند کرد.

در ۱۰۷ شهرستان اصفهان، شبکه آبیاری فضای سبز از آب شرب جدا شد



اصفهان

مدیرکل مدیریت بحران استانداری در جلسه راهکارهای مصرف بهینه آب با حضور نمایندگان دستگاه‌های اجرایی، انتظامی، نظامی و فرهنگی برگزار شد اعلام کرد: درحال حاضر استان اصفهان اولین استان در کشور است که در همه شهرهای آن شبکه آبیاری فضای سبز از آب شرب جدا گردید

مخبین شبانه فیروش با بیان اینکه شهروندان و دهیاران به منظور مصرف بهینه آب باید در توسعه فضای سبز ازگونه گیاهان مقاوم به خشکی استفاده کنند خاطرنشان ساخت: آبیاری فضای سبز باید به صورت قطره ای انجام شود تا از هدر رفت آب جلوگیری به عمل آید.

وی با تاکید بر لزوم تدوین پروتکل عملیاتی مصرف بهینه آب از سوی شرکت آبفا استان اصفهان افزود: شرکت آبفا استان باید در کوتاه ترین زمان ممکن پروتکل عملیاتی مصرف بهینه آب در زمینه با بحش مختلف از جمله صنعت، کشاورزی، اماکن، نیروهای نظامی و انتظامی، بخش خانگی و شهروداری تدوین و به مدیریت بحران استانداری اعلام نماید.

در ادامه ی این نشست معاون بهره برداری و توسعه آب شرکت آبفا استان اصفهان با تاکید بر استفاده آب شرب آبفا استان اصفهان برای آبیاری فضای سبز، اظهار داشت: تجهیزات کاهنده مصرف آب بصورت رایگان در اختیار دستگاه‌های مختلف استان اگر اقدام به جمع تجهیزات کاهنده ی مصرف آب نمایند قطعا تاثیر به سزایی در مصرف بهینه آب در سطح استان دارد.

داشر انرژی با اشاره به ایجاد زیرساخت های لازم جهت توزیع مطلوب کمی و کیفی آب در سطح استان اعلام کرد: در ۱۰ سال اخیر با ایجاد ۸۸ ایستگاه فشار شبکه متری، صدب شیرهای فشار شکن و راه اندازی سامانه هوشمند پایش فشار شبکه زیرسیستم‌های دارای زمینه با توزیع مطلوب کمی و کیفی آب در سطح استان ایجاد شده است.

معاون بهره برداری و توسعه آب شرکت آبفا استان اصفهان با افزایش بی سابقه دما در خرداد سال جاری گفت: به رغم افزایش متوسط ۲/۷ درجه دما نسبت به خرداد سال گذشته، آب شرب مردم بدون وقفی و به صورت پایدار تامین شد

وی اعلام کرد: با افزایش دما به بیش از ۳۳ درجه، مصرف آب در استان افزایش می یابد بطوریکه در زمان پیک مصرف، نیاز آبی استان ۱۵/۵ مترمکعب در ثانیه است، اما توان تامین آب شرب حدود ۱۳ متر مکعب در ثانیه می باشد

مقام مسئول بهره برداری و توسعه آب شرکت آبفا استان اصفهان گفت: با اقدامات فرهنگی و فنی صورت گرفته، میزان آب مصرفی در شبانه روز در استان شده حدود ۱۲ مترمکعب کاهش یافته است.

وی اضافه کرد: الگوی مصرف آب در استان اصفهان ۲۰۰ مترمکعب در شبانه روز است که متوسط مصرف ۱۹ مترمکعب رضایت بخش است و حدود ۱۰ درصد از مشترکین مشمول الگو آب بیشتر مصرف می نمایند. این در حالی است که متوسط مصرف غیر خانگی در استان اصفهان حدود ۱۲ مترمکعب در شبانه می باشد

آبیاری نوین کشاورزی راهبرد افزایش محصولات و بهینه‌سازی مصرف آب در سمنان

گزارش

اجرای سامانه نوین آبیاری، با توجه به سهم ۷۰ تا ۸۰ درصدی بخش کشاورزی از آب تولیدی در استان سمنان، اقدامی مؤثر در افزایش محصولات و مدیریت مصرف در شرایط کمآبی استان به شمار می‌رود و با توجه به شرایط خشکسالی باید توسعه این طرح بیش از پیش مورد توجه قرار بگیرد.

ضرفه جویی در مصرف آب، صرفه‌جویی در مصرف برق پایداری بیشتر در تولید، افزایش کمی و کیفی محصولات، بخشی از مزایای به کارگیری روش‌های آبیاری نوین است و ضرورت دارد روش آبیاری نوین جایگزین روش‌های سنتی آبیاری در استان سمنان شود که در قالب مناطق خشک و نیمه‌خشک کشور قرار دارد تا ضمن حفظ و تقویت محصولات کشاورزی در سال جریان تولید محقق شود.

اجرا و توسعه سامانه‌های آبیاری نوین یکی از طرح های مؤثر در افزایش تولید محصولات و بهره وری آب محسوب می‌شود و به گفته کارشناسان اجرای سامانه نوین آبیاری میانگین تولید محصول را ۳۰ درصد و در برخی موارد تا میزان ۲۰ درصد افزایش می دهد.

پراساس آمار در زمان حاضر میانگین ۲۷ درصد از اراضی کشاورزی کشور و ۲۶ درصد اراضی کشاورزی استان سمنان به سامانه‌های نوین آبیاری و تحت‌فشار مجهز شده است به گفته وزیر جهاد کشاورزی ۶میلیون و ۴۰۰هزار هکتار از اراضی کشاورزی کشور تا کنون به سیستم‌های نوین آبیاری مجهز شده که بیش از یک میلیون و ۲۰۰ هزار هکتار آن در دولت دوازدهم و فقط به تجهیز رسیده است.

دولت یازدهم و دولتمردم در زمینه اجرای سامانه نوین آبیاری اقدامات ارزشمندی را انجام داده است اما در کنار درنظر گرفتن پتانسل‌های موجود در زمینه اطلاع‌رسانی به کشاورزان درزمینه مزایای اجرای سامانه نوین آبیاری بیشتر کار کند.

برآیند دادهها نشان می‌دهد، هزینه نادرستی دولت برای توسعه آبیاری نوین، اما کشاورزان رغبت چندانی برای اجرای سامانه نوین آبیاری ندارند و بررسی‌های میدانی حبرنگار ایرنا نشان می‌دهد تعدادی از کشاورزان استان این شکل را به تبعیت از پرداختن، به صورت موزائی قاصه می‌دهند و با روش‌های قدمی به روز برای افزایش بهره‌وری و مدیریت مصرف آب، آبیاری دارند و نیازمند آگاهی و اطلاع‌رسانی هستند.

دسته‌ای از کشاورزان به دلیل خرده‌مالکی اجرای سامانه نوین آبیاری برایشان توجیه ندارد اما دسته‌ای دیگر از کشاورزان مشکلات مالی را مانع از اجرای سامانه نوین آبیاری می‌دانند و انتظار دارند دولت در کنار پرداخت تسهیلات، برای اجرای سامانه نوین آبیاری به منظور تامین زیرساخت‌های لازم برای اجرای سامانه نوین آبیاری مانند احداث استخر و تامین برق تسهیلات کافی در نظر بگیرد.

به گفته کارشناسان به ازای اجرای هر هکتار سامانه آبیاری نوین ۴ هزار متر مکعب در مصرف آب صرفه جویی می‌شود که این میزان صرفه‌جویی چشمگیر است و انتظار می‌رود در شرایط کمآبی استان سمنان و کشور تدابی مجدانه، برای رفع مشکلات در توسعه اجرای سامانه نوین آبیاری صورت گیرد. بر اساس آخرین گزارش‌ها در استان سمنان حدود یک میلیارد و ۹۵۰ میلیون مترمکعب آب در سال تولید می شود که ۸۶ درصد از بخش کشاورزی، حدود هشت درصد در بخش صنعت و خدمات و حدود پنج درصد در بخش آب آشامیدنی مصرف می شود. با توجه به سهم ۸۶ درصدی بخش کشاورزی از مصرف آب، تولیدی در استان به منظور مقابله با بحران آب در این بخش از اهمیت ویژه‌ای برخوردار است و یکی از اقدام‌های مهم در افزایش بهره‌وری از آب در بخش کشاورزی اجرای سامانه نوین آبیاری است.



اجرای سامانه نوین آبیاری، با توجه به سهم ۷۰ تا ۸۰ درصدی بخش کشاورزی از آب تولیدی در استان ، اقدامی موثر در کم آبی استان سمنان به شمار می رود

۱۹۸ هزار هکتار از اراضی کشاورزی استان سمنان تا قبل از وزق گرامیدن دولت یازدهم فقط ۱۶ هزار هکتار از اراضی کشاورزی به سامانه‌های نوین آبیاری تجهیز شده بود و اکنون با تلاش مضاعف این دولت در ۳۶ هزار هکتار از اراضی کشاورزی استان سمنان سامانه نوین آبیاری اجرا شده است ۱۹۸ هزار هکتار از یوسف اراضی استان سمنان از اراضی کشاورزی فاقد سامانه نوین آبیاری هستند که ۵۶ هزار هکتار باغ، ۲۰ هزار هکتار زراعت و بقیه در برجاده آبیش است و حدود ۹۵ هزار بوده بدار در بخش کشاورزی فعالند.

موانع راه کشاورزان برای اجرای سامانه نوین آبیاری

یکی از کشاورزان جوان استان سمنان در حالی که در زمین کشاورزی پدرِ هنگام‌ای بیل به دست مشغول آبیاری به روش سنتی بود در گفت و گو با ایرنا اظهار داشت: من هر ۲ هفته ۲۴ ساعت نوبت آب کشاورزی دارم و مجبورم تمام آن وقت سپری و گرما برای آبیاری به سر زمین بیایم.

عباسقلی ظاهرنژاد ادامه داد: درباره مزای سامانه نوین آبیاری اطلاعات جوی از طریق رسانه‌ها کسب کردم و برای پیگیری طرح سراغ سازمان جهاد کشاورزی رفتم.

وی بیان کرد: اجرای سامانه نوین آبیاری هزینه زیادی دارد و تامین این میزان تعهدیکی برایم لمکان‌پذیر نیست.

وی تصریح کرد: دولت صرفا برای اجرای سامانه نوین آبیاری تسهیلات پرداخت می کند اما اجرای سامانه نوین آبیاری نیازمند زیرساخت‌هایی مانند کانال انتقال آب، استخر و برق است که اکثرا تامین این زیرساخت‌ها هزینه زیادی دارد و از عهده و وسیع من خارج است.

این کشتور عوق اضافه کرد: تسهیلاتی که برای تامین زیرساخت‌های لازم برای اجرای طرح سامانه نوین آبیاری پرداخت می‌شود، در قبال هزینه‌ها کافی‌نیز و محدود است و باید دولت در این زمینه برای کشاورزان تسهیلاتی بپیشنهد.

ظاهرنژاد بیان کرد: برای تامین برق برای اجرای سامانه نوین آبیاری باید چهار تیر برق انتقال برق نصب شود که هزینه خیلی سنگین دارد.

این کشاورز سمنانی خاطرنشان کرد: انتظار می‌رود در شرایطی کمآبی و به دلیل کار کاهش وسعت کشت و زیرِ دوده‌مدن با تشویق در فرآیند اجرای سامانه نوین آبیاری کمک‌حال کشاورزان در سال جهش تولید باشد.

آبیاری سنتی و غرقابی حسارت‌بار از خشکسالی است

رییس سازمان جهاد کشاورزی استان سمنان نیز کم صرفه جویی در مصرف آب سبزیات بالای روشن کرد: امکان بکارگیری گرد همزمانی باد آبیاری جوانگیری از بعد نی روبه نظرهای هوا، صرفه جویی در مصرف انرژی برداشت واحد از مخصولات و افزایش کمی و کیفی محصولات از جمله مزای اجرای سامانه نوین آبیاری است.

سید حسن میر عضلا قرار داشت یکی از اولویت‌های سازمان جهاد کشاورزی استان سمنان با توجه به کمبود منابع آبی توسعه سامانه‌های نوین آبیاری از اراضی کشاورزی این استان است وی اذعا داد: تلاش و آبیاری به روش غرقابی، با توجه به کم آبی و پایین بودن بهره وری در تولید محصول، حسارت‌بار از خشکسالی است.

وی تاکید کرد: کشاورزی با مدیریت اصولی و فرهنگ‌سازی باید کمیت محصولات کشاورزی به صورت غرقابی را کنار بگذارد.

میر عماد خاطرنشان کرد: دولت در سال‌های گذشته با اجرای طرح سامانه‌های نوین آبیاری در اراضی کشاورزی حمایت کرده است که باید برای تحقق این برنامه ها کشاورزان نیز شرکای کند.

وی اظهار داشت: شاید بسیاری از کشاورزان با رویکرد سطحی و کوتاه مدت به درآمد سالانه خود در کمیت فرآیی توجه داشته باشند اما تولید محصول به شیوه های سنتی در بلندمدت کشور را در تولید محصولات راهبردی با مشکل مواجه می کند.

رییس سازمان جهادکشاورزی استان سمنان تصریح کرد: در هر گردش سیستم‌های صفیلی ماهد پرداخت تسهیلات کم بهره تنها‌ی از فعالیت‌های مانند دولت تدبیر و امید برای اجرای سامانه نوین آبیاری به عنوان راهبرد رفع مشکل آب آبی در این بخش از اقتصاد کشور است.

۲ هزار هکتار از مرکبات کرمان پروانه حدمجاز آلایندگی دریافت کردند



مدیرکل استاندارد استان کرمان از صدور نخستین پروانه حدمجاز آلایندهها برای محصولات کشاورزی از طریق سامانه مشترک جهاد دانشگاهی و سازمان ملی استاندارد ایران برای ۲ هزار هکتار باغ‌های این استان در سالهای خبر داد.

اسماعیل طاقی افزود: متقاضیان دریافت پروانه حد مجاز آلایندهها می‌توانند با مراجعه به سازمان جهاد کشاورزی در سامانه یکپنجره واحد ثبت نام کرده و نسبت به بارگذاری مدارک و مستندات مربوطه اقدام کنند.

وی تصریح کرد: پس از این مرحله بازدید و بازرسی توسط شرکت های بازرسی همکار استاندارد انجام و سپس با پرداخت انواع هزینه‌ها سرانجام پروانه حد مجاز آلایندهها توسط مدیرکل استاندارد استان کرمان صادر می شود.

به گفته مدیرکل امور کشاورزی استان کرمان این استان با داشتن بیش از ۲۱ درصد مساحت کل کشور حدود ۲۵ درصد باغات کشور در خود جای داده است.

۳۷ تولیدکننده محصولات کشاورزی در کرمان حدمجاز آلایندهشناخته شدند

تعداد ۱۱ جلسه کمیته فنی با حضور مدیران کنترل کیفیت در دهه دهاه ابتدای سال جاری برگزار شد که از این تعداد ۲ مورد با موضوع حد مجاز آلایندهها به جلسه آمد.

وی اظهار داشت: پس از بررسی های لازم در جلسات کمیته تائید صلاحیت، ۳۹ مجوز پروانه تائید صلاحیت برای مدیران کنترل کیفیت صادر شد.

مدیرکل استاندارد استان کرمان خاطر نشان کرد: تائین میزان ۱۵۹ مورد بازرسی در تدوین استانداردهای ملی طی سه ماه ابتدای سال جاری انجام شده است.

مدیرکل استاندارد استان کرمان تاکید کرد: همچنین در این برنامه زمانی تعداد ۵۰ مورد پیشنهاد تدوین برای کارشناسان این اداره کل منظور شده است.

تولیدسالانه ۲۵۰ هزار تن محصولات باغی و زراعی بروجن



مدیر جهادکشاورزی بروجن از تولید سالانه ۲۵۰ هزار تن انواع محصولات باغی، زراعی، شیلات و دامی در بخش کشاورزی این شهرستان خبر داد.

سید حمدالله حسینی‌طهار داشت: این شهرستان با داشتن بیش از هفت هزار نفر بهره‌بردار و ۵۸ هزار هکتار اراضی کشاورزی زراعی و باغی، یکهزار و ۱۰ چشمه آب عمیق و نیمه عمیق در اختیار دارد.

وی، گفت: در حال‌حاضر بخشی از ۷۷ چشمه و ۳۲۸ قنوات این شهرستان در پی خشکسالی یک دهه گذشته با برداوری شده و تخریب گردد. شهرستان بروجن به عنوان پیشرانی خشکسالی استان چهارمحال و بختیاری در چند سال گذشته شناخته شده است.

مدیر جهادکشاورزی بروجن افزود: در دهه ۸۰ اراضی آبی بخش کشاورزی این شهرستان ۲۲ هزار هکتار بود که در حالی که در سال زراعی جاری این رقم به ۲۲ هزار هکتار کاهش یافته است که با اجرای سیستم آبیاری نوین در بخش باغی و زراعی در دولت تدبیر و امید بخش از مصرف آب مدیریت شده است.

وی سطح گلخانه‌های سبزی و صیفی فعال سطح بروجن را ۵۶ هکتار برآورد کرد و گفت: با تدبیر دولت دوازدهم تا پایان سال جهش تولید این وسعت فضای گلخانه‌ای شهرستان به ۶۲ هکتار افزایش خواهد یافت.

حسینی، از صادرات ۱۰۰تن‌دی یک واحد گلخانه تولید فلفل دلمه ۶۰ هکتاری در این شهرستان با همکاری تولید ۱۵ کیلوگرم در هر مترمربع خبر داد و تاکید کرد: محصول تولیدی این واحد عمدتا به کشور روسیه صادر می‌شود.

زنجان در وضعیت قرمز مصرف برق قرار گرفت



مدیرعامل شرکت توزیع نیروی برق استان زنجان اعلام کرد: افزایش مصرف انرژی برق از سوی مشترکان خانگی و تجاری این استان را در وضعیت قرمز قرار داد. علیرضا عابدزاده افزود: مشترکان خانگی و تجاری در استان زنجان از انرژی برق بیشتر از سهمیه تعیین شده مصرف کردند وی تاکید کرد: مشترکان در کاهش مصرف این انرژی ما را یاری کنند تا بتوانیم خدمات مطلوبی را ارایه دهیم وی با بیان اینکه متوسط سهمیه استان زنجان ۵۸۷ مگاوات تعیین شده است اظهارداشت: مصرف برق به بیش از ۵۶۰ مگاوات در هفته جاری رسید.

مدیرعامل شرکت توزیع نیروی برق استان زنجان گفت: چنانکه مصرف برق از سوی مشترکان رعایت نشود محور خواهیم بود در ساعاتی طبق برنامه مصرف را مدیریت کنیم.

علیزاده با بیان اینکه در حال حاضر صنایع کمک فابل توجهی در مدیریت و رعایت الگوی مصرف برق دارند، خاطرنشان کرد: این مشترکان روزانه به طور متوسط ۷۰ تا ۸۰ مگاوات در مصرف صرفه جویی می کنند.

وی افزود: هم اکنون مصرف برق استان زنجان از سوی مشترکان خانگی و تجاری بالا رفته است که درخواست داریم از ساعت ۱۳ تا ۱۷ عصر مصرف برق خود را مدیریت کنند.

مدیرعامل شرکت توزیع نیروی برق استان زنجان گفت: ادارتی که دارای ژنراتور برق هستند از ساعت ۱۲ تا ۱۴ ظهر مکلف به استفاده از این ظرفیت هستند

فراز؛ رویش امید در تاکستان‌های شهر جهانی انگور

چهارمحال و بختیاری

فراز تهیه بازار تلخیر و امید در شهر جهانی انگور است که در سال‌های پر فراز و نشیب تاکستان‌های زرخیز، رنگ حقیقت گرفت و امروز این مسیر هموار، چشم‌انداز روشنی برای باغداری است که می‌خواهد نقش مهمی را در اقتصاد و تحقق قومی جهش تولید ایفا کند.

طرح فراز اصلاح باغ‌های سنتی از قره خزینه به اصلاحات و با احداث باغ‌های جدید به روش داربستی است که در سال‌های اخیر اجرای این طرح در شهرستان سامیر در جنوب استان همدان سرعتی فزاینده به خود گرفته و در سایه حمایت‌های دولت و سیاست‌های وزارت جهاد کشاورزی این طرح حدا برمدار اصول و روش نوین تاکداری در حرکت است.

شروری با بیش از ۲۰۰ سال قدمت باغداری و مقام تولید انگور، اکنون سال گذشته در فهرست سازمان جهانی خوارو بار کشاورزی مثل منطقه ناقلو و پنجاه و سومین میراث مهم کشاورزی جهان ثبت شده تا وی افتخار بزرگی برای ایران و استان همدان بود که دولت پیشینه آن شد و امروز با تکیه بر این جایگاه رفیع برای پیشبرد در اجرای طرح فراز نیز نسبتا مجموعه است، طرحی که می‌تواند اقتصاد منطقه را به نمادی واقعی شکوفا کند.

از اهداف که سالانه افزون بر ۳۶۰ هزار تن انگور از سطح حدود پانزده هزار هکتار تاکستان‌های مامیر برداشت می‌شود به اعتقاد کارشناسان جهاد کشاورزی با اجرای طرح فراز این میزان تولید به ۲ برابر برسد افزایش پیدا می‌کند و در حقیقت درآمدی روشن و نوین به روی صنعت انگور گشوده خواهد شد. فعلی روشن که با اهدای مکانیزی با اجرای این طرح مجتمع‌تر از گذشته گرده و بی‌خواهد نیروی ماشین از سرزمین خود را به واسطه سود آفت بیماری کمبود آب و دهها مشکل دیگر در مسیر تاکداری از دست بدهد.

طرح فراز؛ اولویت سند راهبردی توسعه سامیر

طرح فرازبه اندازه‌ای برای شهر جهانی انگور اهمیت دارد که به عنوان یکی از اولویت‌های سند راهبردی و برنامه عملیاتی توسعه این شهرستان در نظر گرفته شده و از سال ۹۸ تا ۱۴۰۰ بایه سالانه بیش حلا ۱۰ تا ۲۰ هکتار از باغ‌های انگور مامیر طرح فراز تبدیل شود. طرحی که حالا در آستانه اجرای گسترده است و سیاست‌های دولت برای اجرای طرح فراز این خبرنگار تهیه به ۲ برابر افزایش پیدا می‌کند و در حقیقت درآمدی روشن و نوین به روی صنعت انگور گشوده خواهد شد. فعلی روشن که باهدای مکانیزی با اجرای این طرح برخوردار است و طبق برنامه زمان‌بندی داده این طرح با همراهی و مشارکت باغداران در تاکستان‌های این شهرستان اجرایی شود.

کارشناسان جهاد کشاورزی درباره‌های فراگیر با اجرای این طرح برخوردار شده و محققان طرح فراز می‌تواند عملکرد انگور را هرهکتار بین ۳۰ تا ۵۰ درصد افزایش دهد و با بهبود کیفیت محصول، ارقام متنوعی را کشت کرد و در ژاپنهوری انگور پیشگام شد.

دارایی‌ها کنون ۱۰۰هزارتنی یک واحد فعال شامل ۲۰۴ هکتاری در این شهرستان با عملکرد تولید ۱۵ کیلوگرم در هر مترمربع خبر داد و تاکید کرد: محصول تولیدی این واحد عمدتا به کشور روسیه صادر می‌شود.

تجارت

اقتصادی، سیاسی و اجتماعی

پنج‌شنبه ۱ خرداد ۱۳۹۹ • ۲۷ رمضان ۱۴۴۱
سال هفتم • شماره ۱۸۶۹ • ۸ صفحه • ۳۰۰۰ تومان
Thu • 21 May . 2020 • 8 page

نسخه الکترونیک روزنامه را هر روز در سایت www.tejaratonline.ir مشاهده کنید.



سال جاری سال سختی است

رئیس جمهوری با تاکید بر اینکه امسال سال مشکل و سختی داریم گفت: با کمک هم می‌توانیم از مشکلات عبور کنیم. کسانی که این مشکلات را برای ما به وجود آورده‌اند اکنون گرفتارترین کشورها هستند. کاخ سفید بدترین شرایط و بیشترین اختلاف را برای اداره کشور دارد و بدترین اداره را در مبارزه با کرونا داشته و نشان داده چقدر در این زمینه ناتوان است. به گزارش ایسنا، حسن روحانی در جلسه هیات دولت ...

صفحه۲



هیچ مزاحمتی برای نفتکش‌ها را تحمل نمی‌کنیم

وزیر دفاع و پشتیبانی نیروهای مسلح با تاکید بر اینکه هیچ‌گونه مزاحمتی برای نفتکش‌های خود را تحمل نخواهیم کرد، گفت: اگر مزاحمت‌ها ادامه داشته باشد و تشدید شود، حتما پاسخ قاطع و محکمی خواهند گرفت. به گزارش ایسنا، امیر حاتمی در حاشیه جلسه هیات دولت درباره ایجاد مزاحمت برای نفتکش‌های ایرانی توسط آمریکا اظهار کرد: مزاحمت برای نفتکش‌ها خلاف مقررات و امنیت بین الملل است ...

صفحه۲

زنده نگه‌داشتن روز قدس در شبکه‌های مجازی

۲

اختصاص یک میلیارد یورو برای اعتبار خریدار و فروشنده در حوزه صادرات

بسته جدید حمایت از صادرات روی میز معاون اول

گروه صنعت و تجارت: آمار و ارقام منتشر شده از صادرات ایران طی فروردین ماه سال جاری، نشان دهنده کاهش ۳۶ درصدی صادرات در مقایسه با آمار مدت مشابه سال گذشته است. براساس گزارش سازمان توسعه تجارت و آمارهای رسمی گمرک جمهوری اسلامی ایران، صادرات غیرنفتی کشور ...

صفحه ۴

خبر ویژه

مدیر عامل شرکت عمران پردیس انتقاد کرد؛

جولان دلالان در مسکن مهر پردیس



۷

«تجارت» از عزم جدی دولت برای تسهیل کسب و کار گزارش می دهد

فرش قرمز برای کارآفرینان

۳



مجلس دهم به ایستگاه آخر رسید

گلایه‌های لاریجانی از منتقدان

۲

ثبت نام سجام، احراز هویت و دریافت کد بورسی در شعب بانک گردشگری

سامانه جامع اطلاعات مشتریان (سجام) بانک گردشگری به عنوان سومین بانک در شبکه بانکی کشور عملیاتی شده و متقاضیان می‌توانند نسبت به ثبت نام و دریافت کد بورسی اقدام کنند.

به گزارش روزنامه تجارت به نقل از روابط عمومی بانک گردشگری، افراد بالای ۱۸ سال با داشتن مدارک شناسایی معتبر و افراد زیر ۱۸ سال از طریق سرپرست خود می‌توانند نسبت به ثبت نام اقدام کنند. این خدمت در تمام شعب بانک قابل ارائه است. ثبت نام کنندگان پس از احراز هویت، از ارائه اطلاعات مجدد و مکرر در بازار سرمایه بی نیاز می‌شوند و با یک بار ثبت نام به تمام خدمات بازار سرمایه ایران دسترسی خواهند داشت. هزینه ثبت نام و احراز هویت در سامانه سجام برای هر شخص مبلغ ۱۰۰ هزار ریال است. مرحله اول ثبت نام می‌تواند به صورت غیرحضوری از طریق وب سایت بانک گردشگری و ورود به سامانه سجام انجام



شود اما بانک گردشگری به منظور تسریع در امور و کمک به مشتریان که به هر علت امکان ثبت نام در سامانه را ندارند، شرایطی را فراهم کرده تا افراد با حضور در شعب بانک در سراسر کشور مراحل ثبت نام و احراز هویت را به شکل متمرکز انجام دهند.

"سجام" یکی از سامانه‌های زیرساختی در بازار سرمایه است که در آینده می‌تواند بسیاری از خدمات مورد نیاز سهامداران را به راحتی در اختیار آنان قرار دهد.

حضور سهامداران به صورت الکترونیکی در مجامع، دریافت سود سهام از سپرده گذاری و اطلاع از سودهای قابل دریافت از جمله خدماتی است که سرمایه گذاران در آینده می‌توانند با سجامی شدن دریافت کنند.

طبق قوانین و مقررات هر گونه خدمات دهی به مشتریان حقیقی و حقوقی در بازار سرمایه منوط به شناسایی و ثبت نام اطلاعات اشخاص است و ثبت نام در سامانه "سجام" یک بار برای همیشه و یک بار برای تمام ارکان بازار از جمله نهادهای مالی، خریداران واحدهای صندوق‌های سرمایه گذاری و ناشرانی خواهد بود که در بازار سرمایه اقدام به ارائه خدمات می کنند.

بانک گردشگری ۱۰۰ شعبه در سراسر کشور دارد.

زنجیر بوروکراسی بر پای کسب و کار

ادامه از همین صفحه

... می‌شویم دلیل این همه گرانی و تورم چیست. اما بدتر از همه اینها، دست اندازهایی است که خودمان بر سر راه تولید و اقتصاد قرار می‌دهیم. البته اکنون نارضایتی سرمایه گذاران به اندازه‌ای زیاد است که باعث فرار نقدینگی از تولید به سوی بازار واسطه گری شده یا آنهایی که عطای مدیریت را به لقای کم لطفی‌ها بخشیده‌اند، کسب درآمد را به روشهای کم دردسرتری دنبال می کنند و همین امر باعث شده تا جایگاه ایران در رتبه کسب و کار جهانی به شدت پایین بیاید. یکی از مسائل مهمی که باید برای ارتقای رتبه ایران در بازار کسب و کار جهانی مدنظر قرار بگیرد، این است که باید بوروکراسی اداری کاهش پیدا کند. باید تلاش شود تا قوانین مزاحم حذف شود، یعنی قوانینی که روند فعالیت‌ها را کند می کنند و از سوی دیگر باید تلاش کنیم تا روان سازی اجرای قوانین را در دستور کار خود قرار دهیم. بی شک با واقعیت تلخی روبه رو هستیم که سیستم اداری ما به شدت درگیر بوروکراسی است و همین مسئله سبب شده تا چالاکی لازم را نداشته باشد و کارها در این سیستم به کندی پیش می‌رود. علاوه بر این وجود عناصر ناسالم نیز می‌تواند در روند امور و فعالیت‌های اقتصادی و سیستم اداری اختلال ایجاد کند و کاری که قرار است برای مثال در یک هفته طول بکشد، هفته‌ها تداوم دارد و به نتیجه نمی‌رسد. عده‌ای معتقد هستند قانون بد بهتر از بی قانونی است اما امروزه با معضل اجرای سلیقه‌ای قانون رو به رو هستیم. مشکل دیگر برداشتهای منفعت طلبانه از قانون است. هنگامی که یک کارآفرین برای انجام امور اداری به دستگاهی مراجعه می کند و از قبل اسناد و مدارک لازم را بر مبنای تعریف قانونی تهیه کرده، تازه متوجه می‌شود که برای اجرای قانون باید نظر مجریان را نیز تأمین کند و همین جاست که بازار داغ رشوه و زیرمیزی مطرح می‌شود. نتیجه آنکه لازم است موانع دست و پاگیر حذف شود و نگاه سودجویانه فردی بر نگاه ملی غلبه داشته باشد.

منتخبان تهران از شورای نگهبان درخواست کردند

بازگشت لایحه حذف ۴ صفر برای بررسی بیشتر

برخی منتخبان مجلس یازدهم در نامه‌ای به شورای نگهبان خواستار عودت فوری لایحه حذف صفرها به مجلس شورای اسلامی شدند تا با دقت و وسواس بیش‌تری نسبت به رفع ابهام و تصویب آن اقدام شود. به گزارش فارس، در این نامه آمده است: مجلس شورای اسلامی در روزهای گذشته لایحه اصلاح قانون پولی و بانکی کشور را که در مرداد ۱۳۹۸ در هیات وزیران مصوب و در بهمن ۱۳۹۸ در کمیسیون اقتصادی مجلس، تصویب شده بود، در صحن علنی نیز تصویب کرد تا فرایند حذف چهار صفر از پول ملی به صورت قانونی کلید بخورد. این پیشنهاد که در دولتهای گذشته و کنونی مورد بحث قرار گرفته بود، حاوی ابعاد بسیار گسترده و مهمی در عملکرد سالهای آتی اقتصاد ایران است که انتظار می‌رفت با دقت در ابعاد تخصصی آن مورد بررسی قرار بگیرد که متاسفانه چنین نشد.

سرکار خانم معصومه متین

بدین‌وسیله مصیبت درگذشت مادر گرامی‌تان را از صمیم قلب تسلیت گفته و از خداوند متعال برای شما و سایر بستگان صبر و شکیبایی آرزومندیم.

دکتر فیروز فرکوش‌دیندار- دکتر اصغر نعمتی - فرزانه خدامی

سرمقاله

زنجیر بوروکراسی بر پای کسب و کار



کورش شرفشاهی
روزنامه‌نگار

امروزه کشور ما با تهدیدهای بسیاری روبه رو شده که اگر تمامی آنها را کنار یکدیگر قرار دهیم، به دلیل ناتوانی در رسیدن به اقتصاد شکوفا می‌رسیم. اگر تحریمها را به عنوان اصلی‌ترین عامل بپذیریم و اعداد و ارقامی که پس از صادارت در خارج از مرزها باقی مانده و هنوز نتوانسته‌ایم ارز ناشی از آنها را بازگردانیم، تازه متوجه ...

ادامه در همین صفحه

یادداشت

لزوم استفاده از اقتصاد مادر- فرزندی



شهاب الدین بی مقدار
نماینده تبریز در مجلس

اشتغالزایی را نمی توان در یک بسته محدود کرد بلکه باید از هر فرصت و راهکاری برای کاهش بیکاری و اشتغالزایی بهره گرفت. ایجاد سیستم های اقتصادی مادر- فرزندی یکی از روشهای اشتغالزایی است که در بسیاری از کشورهای پیشرفته اجرایی شده و خوشبختانه به ...

ادامه در همین صفحه

لزوم استفاده از اقتصاد مادر- فرزندی

ادامه از همین صفحه

... نتایج قابل قبولی در این عرصه دست یافته اند. بر اساس این سیستم، افرادی که در شرکت های فرزندی یا خوشه ها قرار دارند، خود سهام دار شرکت اصلی هستند، در نتیجه یک انسجامی میان شرکت اصلی و شرکت های زیرمجموعه با مردم ایجاد می شود.

خوشبختانه پس از مطالعات و بررسی های انجام شده و با تلاش های صورت گرفته، در برخی از شهرهای استان اذربایجان شرقی، شرکت های مادر در قالب تعاونی شکل گرفته و این شرکت ها خوشه های اقتصادی و اشتغال زایی ایجاد می کنند که افراد با استفاده تخصص و سرمایه اقدام به ایجاد مشاغل جدید می کنند، در این عرصه مشاغلی همچون کشاورزی، دامداری، نوغانداری و صنایع مختلف شکل گرفته است.

سیستم اقتصادی مادر- فرزندی در استان آذربایجان شرقی به عنوان استان پایلوت اجرایی شد و این مسئله ما حصل مطالعات بسیار در سال ۹۵ و اجرای آن در سال ۹۶ در شهرستان اسکو است، هدف اصلی شرکت های تعاونی مادر ارائه کمک های مالی، فنی و بازاریابی به تولید کنندگان و فعالان اقتصادی است و در این عرصه توانستیم حجم گسترده ای از مشاغل خانگی را اجرایی کنیم. تشکیل شرکت های مذکور به خوداشتغالی جوانان و مردم کمک می کند، از طرفی مردم با فعالیت در این شرکت ها و خوشه های زیرمجموعه آن، محصول مورد نظر خود را تولید کرده و با کمک شرکت مادر آن ها را به فروش می رساند، با این اقدام، عملا واسطه ها حذف خواهند شد و سود چشمگیری نسیب تولیدکننده می شود.

هدف اصلی شرکت های تعاونی جدید، صادرات تولیدداخلی به خارج از کشور است، در شرایط کنونی شرکت های مادر از تولیدکنندگان و خوشه های زیرمجموعه حمایت مالی و فنی می کنند و این مسئله موجب تقویت این شرکت ها شده است.

اما دولت باید از منابع اعتباری صندوق توسعه ملی در قالب برنامه ششم توسعه برای حمایت از کسب و کارهای جدید و خوداشتغالی حمایت کند. قطعا در صورت توسعه شرکت های مذکور، مهاجرت روستاییان به شهرها کاهش یافته و قطعا باید شاهد مهاجرت معکوس روستاییان باشیم، به نظر من بسیاری از استان ها از جمله استان های شمالی، خوزستان، تهران ظرفیت ایجاد شرکت های اقتصادی مادر- فرزندی را دارند که باید در این عرصه اقدامات لازم صورت گیرد.

نوبت دوم

فراخوان شناسایی شماره ۸-۹۹

شرکت توزیع نیروی برق استان لرستان در نظر دارد از شرکت‌های خدمات مشاوره و سایر شرکت‌هایی که تجربه کاری در پروژه‌های مشاوره در خصوص کاهش پیک مشترکین برق دارند، برای انجام خدمات اجرایی طرح افزایش مشارکت مشترکین برق خانگی و تجاری در کاهش پیک و پاسخگویی بار دعوت به همکاری نماید. از متقاضیان واجد شرایط دعوت بعمل می آید در صورت تمایل در این فراخوان شرکت نمایند.

جزییات و شرایط به شرح ذیل می‌باشد:

- کارفرما: شرکت توزیع نیروی برق استان لرستان
- موضوع مناقصه: عبارت است از انجام خدمات اجرای طرح افزایش مشارکت مشترکین برق خانگی و تجاری در کاهش پیک و پاسخگویی بار در محدوده شرکت توزیع نیروی برق استان لرستان
- مهلت دریافت استعلام ارزیابی کیفی: از تاریخ ۱۳۹۹/۰۲/۳۱ لغایت ۱۳۹۹/۰۳/۱۰
- متقاضیان می توانند اسناد ارزیابی کیفی را از تاریخ درج آگهی نوبت دوم در روز پنجشنبه مورخ ۱۳۹۹/۰۳/۰۱ به مدت ۵ روز کاری تا روز شنبه ۱۳۹۹/۰۳/۱۰ دریافت نمایند.
- طریقه دریافت اسناد مناقصه:

۱- مراجعه حضوری به آدرس: خرم آباد- کوی گلستان، خیابان سنایی، بلوار حج، ساختمان حوزه ستادی شرکت توزیع برق استان لرستان امور پشتیبانی، اداره تدارکات و قراردادها

۲- ارسال اسناد از طریق پست الکترونیک با ارائه درخواست کتبی از طریق مکاتبه از طریق پست، نمابر یا پست الکترونیک اطلاعات تماس مناقصه گزار:

تلفن: ۳۳۲۲۸۰۰۱- ۰۶۶ فکس ۳۳۲۰۱۶۱۲- ۰۶۶

پست الکترونیک: info@barghlorestan.ir وب گاه: www.ledc.ir

۳- متقاضیان می توانند اسناد ارزیابی کیفی را به صورت فایل PDF از طریق سایت‌های ذیل دریافت نمایند:

الف- سایت شرکت توزیع برق استان لرستان به آدرس: www.ledc.ir

ب- شبکه اطلاع رسانی معاملات توانیر به آدرس: www.tender.tavanir.org.ir

ج- پایگاه ملی اطلاع رسانی مناقصات به آدرس: www.iets.mporg.ir

د- انجمن صنفی کارفرمایی شرکت‌های توزیع برق به آدرس: www.edca.ir

مهلت تحویل پاکات: تا ساعت ۱۴ روز سه‌شنبه مورخ ۱۳۹۹/۰۳/۲۰

محل تحویل پاکات مناقصه: دبیرخانه شرکت به نشانی: استان لرستان- شهرستان خرم آباد، کوی گلستان، خیابان سنایی، بلوار حج، ساختمان حوزه ستادی شرکت توزیع برق استان لرستان، کد پستی: ۶۸۱۷۷۸۳۴۱۵، ص پ ۵۹۱

تاریخ بازگشایی پاکات: ساعت ۹ صبح روز چهارشنبه مورخ ۱۳۹۹/۰۳/۲۱

این آگهی به منظور ارزیابی کیفی انتشار یافته و پس از ارزیابی از متقاضیان واجد شرایط طی مراحل بعدی دعوت بعمل خواهد آورد. ضمناً در قبال ارائه مدارک ارزیابی وجهی دریافت نخواهد شد. به مدارک و اسناد فاقد امضاء، مخدوش، غیر مستند و مدارکی که بعد از انقضاء مهلت قید شده در آگهی واصل شوند، ترتیب اثر داده نخواهد شد. بدیهی است ارائه مدارک هیچگونه حقی را برای متقاضیان جهت دعوت به ارائه پیشنهاد ایجاد نخواهد کرد.

متقاضیان می توانند جهت کسب اطلاعات بیشتر به سایت اطلاع رسانی معاملات توانیر به نشانی tender.tavanir.org.ir یا سایت شرکت توزیع نیروی برق استان لرستان به نشانی www.ledc.ir همچنین پایگاه ملی مناقصات به آدرس www.iets.mporg.ir مراجعه فرمایند. بدیهی است این شرکت در رد یا قبول پیشنهادات مختار است. «سایر اطلاعات و جزییات مربوط در اسناد ارزیابی کیفی مندرج است».

امور پشتیبانی شرکت توزیع نیروی برق استان لرستان

پیشخوان Pishkhan.com

پیشخوان
Pishkhan.com

تجارت
پنجشنبه ۱ خرداد ۱۳۹۹ • شماره ۱۸۶۹
Thu • 21 May • 2020 • 8 page

اخبار کوتاه

واکنش ایران به ارتش آمریکا

ایران به دستورالعمل جدید ارتش آمریکا در خلیج فارس واکنش نشان داد.به گزارش ایسنا، یک مقام نظامی مسئول در پاسخ به سوال نور نیوز در خصوص تاثیر دستورالعمل جدید ارتش آمریکا بر فعالیت واحدهای دریایی ایران در منطقه گفت: یگانهای دریایی جمهوری اسلامی ایران در خلیج فارس و دریای عمان همچون گذشته به ماموریتهای عادی خود با رعایت اصول حرفه ای ادامه خواهند داد و صدور دستورالعمل از سوی نیروهای خارجی که اصل حضور آنها در این منطقه غیر مشروع است تغییری در اجرای دقیق ماموریتهای جاری ما ایجاد نخواهد کرد.نیروی دریایی آمریکا شب گذشته در بیانیه‌ای اعلام کرد؛ در برابر شناورهایی در خاورمیانه که به شعاع ۱۰۰ متری از ناوهای جنگی آمریکا نزدیک شوند «تدابیر دفاعی قانونی» اتخاذ خواهد کرد.

جلوگیری از تضییع حق محمود صادقی

بیست و یک نماینده مجلس از سیدابراهیم رییسی خواستند اجازه ندهد حق محمود صادقی ضایع شود.به گزارش ایسنا، در نامه ۲۱ نماینده خطاب به رئیس قوه قضائیه آمده است: در خصوص حکم صادره برای جناب آقای دکتر محمود صادقی نماینده محترم مجلس نکاتی قابل ذکر است: ایشان بابت به کار بردن کلمه «مزخرفات» در ارتباط با نطق تند رئیس سابق قوه قضائیه، به هفت ماه حبس محکوم شد. در حالی که وی در سخنرانی بعدی خود عذرخواهی کرده و اخیراً جناب آقای صادق لاریجانی هم گفته‌اند من شکایتی ندارم. لذا این میزان مجازات، عادلانه به نظر نمی رسد. جناب آقای دکتر صادقی به خاطر همراهی نکردن مأمورانی که برای اجرای حکم جلب او در شب ۲۸ صفر به درب منزل او آمده بودند به چهارده ماه حبس محکوم شد. این در حالی است که اساساً آن حکم جلب غیرقانونی بوده زیرا ابتدا باید نظر هیئت نظارت بر رفتار نمایندگان اعلام می‌شد که آیا سؤال و سخنان آقای صادقی درباره حسابهای قوه قضائیه خارج از حیطه وظایف نمایندگی بوده یا خیر.

هلاکت ۲ تروریست در مریوان

طی درگیری بین رزمندگان قرارگاه شهید شهرامفر کردستان با گروهک‌های ضدانقلاب دو نفر از عناصر این گروهک به هلاکت رسیدند.به گزارش ایسنا از سپاه بیت المقدس کردستان، ساعت ۱۴ و ۴۰ دقیقه بعدازظهر ۳۰ اردیبهشت در درگیری رزمندگان جان بر کف قرارگاه استانی شهید شهرامفر کردستان با یک گروهک مسلح ۸ نفره ضدانقلاب در منطقه عمومی مریوان، دو نفر از این گروهک به هلاکت رسیدند.در این عملیات مشترک بین قرارگاه شهید شهرامفر و اطلاعات کردستان، ۴ نفر دیگر از این تیم مسلح ضد انقلاب زخمی شده و باقیمانده آنان نیز با توجه به شرایط جغرافیایی منطقه متواری شده اند و تعقیب آنان هم‌چنان ادامه دارد.

مذاکره یا فروپاشی اقتصادی

نماینده ویژه آمریکا در امور ایران گفت: بیش از سه سال است که از طریق بازدارندگی و دیپلماسی با ایران مقابله کرده‌ایم. به گزارش ایسنا از نیویورک تایمز، برایان هوک با ادعای این که «حکومت ایران به خاطر تحریم‌های آمریکا ورشکسته شده است گفت: مقامات ایران امروز با یک انتخاب مواجه هستند یا با رئیس جمهور ترامپ مذاکره کنند یا با فروپاشی اقتصادی کنار بیایند.بر اساس این گزارش، دولت فعلی آمریکا در ماه مه سال ۲۰۱۸ با ناقص تلقی کردن توافق هسته‌ای آن را به طور یک‌جانبه ترک کرده و در راستای سیاستی موسوم به «فشار حداکثری» تحریم‌های متعددی را بر ایران اعمال کرده است.مقامات آمریکایی با وجود این که «تروریسم اقتصادی» کشورشان بیش‌ترین آسیب را متوجه شهروندان ایرانی کرده است، در فرصت‌های مختلف به مذاکره با ایران ابراز تمایل کرده‌اند.

رژیم صهیونیستی از دل ترور زاده شد

در آستانه فرا رسیدن قدس، وزارت امور خارجه ایران در توییتی به زبان انگلیسی نوشت: «رژیم صهیونیستی از دل ترور زاده شد و از آن زمان هزاران نفر، از مردم عادی فلسطین گرفته تا شخصیت‌های برجسته عرب و دانشمندان ایرانی را ترور کرده است. به گزارش ایسنا وزارت خارجه ادامه داد: اسرائیل، این رژیم ماهیتا تروریست، همچنان به پاشیدن بذر آشوب در منطقه ما ادامه می‌دهد.»

تکذیب حضور حقانیان در توییتر

معاون امور ویژه دفتر مقام معظم رهبری گفت: نظر به سؤال مخاطبان در خصوص ایجاد حساب‌های کاربری و انتشار مطالب منتسب در فضای مجازی (اینستاگرام، توییتر و...) اعلام می کنم که اینجانب در هیچ کدام از شبکه‌های مجازی فعالیت نداشته و ندارم. به گزارش ایسنا، سید وحید حقانیان با بیان اینکه بنابراین مطالب منتشره در صفحات منتسب، ارائه دهنده دیدگاه‌های نامبرده من نیست، بیان کرد: گردانندگان این صفحات از نام و عکس بنده سواستفاده و مواضعی را اعلام کرده‌اند که توسط مراجع ذیصلاح با آنان برخورد قانونی صورت خواهد گرفت.

اصلاح طرح نحوه فعالیت احزاب

نمایندگان مجلس شورای اسلامی جهت تامین نظر شورای نگهبان وزارت کشور را مکلف کردند که به امور تشکل‌های صنفی و کانون‌های بازنشستگی رسیدگی کند.به گزارش ایسنا،در اصلاحیه آمده است: وزارت کشور مکلف است علاوه بر رسیدگی به امور تشکل‌های صنفی، کانون‌های بازنشستگی، خانه‌ها، انجمن‌های تخصصی غیرسیاسی و تشکل‌های صنفی که پیش از این قانون تاسیس شده است نحوه و شرایط تاسیس و دریافت پروانه فعالیت و نیز سازوکار رسیدگی به استعلام از مرجع قانونی و شرایط موسسین و اعضای موثر را شامل شرایط عمومی و اختصاصی آنها و اعضای هیات مدیره، بازرسی، مسئولان شعب استانی و... که قصد تاسیس دارند با رعایت همان قانون به روزرسانی کند.

هیچ مزاحمتی برای نفتکش‌ها را تحمل نمی‌کنیم



وزیر دفاع و پشتیبانی نیروهای مسلح با تاکید بر اینکه هیچ گونه مزاحمتی برای نفتکش‌های خود را تحمل نخواهیم کرد، گفت: اگر مزاحمت‌ها ادامه داشته باشد و تشدید شود، حتما پاسخ قاطع و محکمی خواهند گرفت.به گزارش ایسنا،امیر حاتمی در حاشیه جلسه هیات دولت درباره ایجاد مزاحمت برای نفتکش های ایرانی توسط آمریکا اظهار کرد: مزاحمت برای نفتکش‌ها خلاف مقررات و امنیت بین الملل است و فکر می کنم هم سازمان‌های بین المللی و هم کشورهایی که نسبت به امنیت آبراه‌ها حساس هستند، باید نسبت به این موضوع عکس العمل نشان دهند زیرا این اقدام، راهزنی دریایی است.

وی ادامه داد: سیاست ما هم در این زمینه کاملا روشن است و ما به صراحت اعلام کرده ایم که هیچ گونه مزاحمتی برای نفتکش های خود را تحمل نخواهیم کرد.وزیر دفاع در پایان تصریح کرد: آمریکا و دیگران می دانند که ما در واکنش به این موضوع، هیچ گونه تردیدی نداریم و اگر مزاحمت‌ها ادامه داشته باشد و تشدید شود، آنها حتما پاسخ قاطع و محکمی خواهند گرفت.

افزایش تنش ایران و آمریکا پیش در آمد جنگ محتمل



استاد دانشگاه روتگرز با اعلام اینکه تنش‌های آمریکا با ایران در حال افزایش است بنابراین جنگ محتمل و نگران کننده است گفت: امیدوارم این اتفاق رخ ندهد. از سوی دیگر امیدوارم ایران هم گام‌هایی در راستای کاهش تنش بردارد. مایکل راک‌لند در گفت‌وگو با ایلنا گفت: مشکل این است که ایران توسط آمریکا و یا اسرائیل دشمن در نظر گرفته شده است. من طرفدار تحریم‌ها نیستم. من طرفدار توافق ایالات متحده و سایر کشورها در زمان رئیس جمهور اوباما با ایران بودم. من به شدت با دولت پرزیدنت ترامپ مخالفم.

وی افزود: ما در تلاش هستیم تا ترامپ را در انتخابات بعدی خود شکست دهیم. اگر این کار را انجام دهیم، روابط با ایران بی نهایت بهبود خواهد یافت؛ زیرا ایالات متحده به توافق چند سال پیش باز می گردد و تحریم‌ها را در آن زمان لغو می کند. استاد علوم سیاسی دانشگاه روتگرز با ابراز تاسف از تحریم‌ها گفت: ما با خلاص شدن از شر ترامپ و بازگرداندن توافقی که چند سال پیش در زمان رئیس جمهور اوباما انجام شد، تحریم‌ها را لغو خواهیم کرد. راک‌لند تاکید کرد: ترامپ به نظر من بدترین رئیس جمهور تاریخ ما است.

مجلس دهم به ایستگاه آخر رسید

گلایه‌های لاریجانی از منتقدان



رئیس مجلس شورای اسلامی در نطق اختتامیه مجلس دهم، به تشریح دستاوردهای این دوره پرداخت و از برخی تخریب های ناروا نسبت به دستگاه تقنینی کشور انتقاد کرد.

به گزارش خانه ملت، علی لاریجانی با اشاره به اینکه در مجلس دهم تقریبا ۲۰۰ قانون به تصویب رسید که حدود دو سوم آن را لوایح تشکیل می‌دادند.

وی با بیان اینکه در بعد نظارت مجلس را دچار کاستی در نظارت معرفی و گاهی با الفاظ نادرست و تحقیرآمیز آن را مطرح کردند، گفت: این موضوع از سر معرفت نبود؛ مجلس ۱۰ هزار تذکر به رئیس جمهور و وزرا، ۳ هزار سوال از وزرا که ۱۸۳ سوال در مجلس مطرح کرد البته برخی سوالات منطقه‌ای بود و نباید طبق آیین نامه مطرح می شد. همچنین ۵ سوال از رئیس جمهور و ۶ استیضاح از وزرا در مجلس مطرح شد که دو نفر از آنها نتوانستند رأی اعتماد کسب کنند و ۶۳ بار مسئولان برای ارائه توضیح به مجلس دعوت شدند.

رییس مجلس دهم با تاکید بر اینکه به این مجلس جفا شد گفت: هیچ وقت به مصلحت کشور نبود که یک رکن مهم و اصلی دموکراسی در کشور که این همه تلاش کرده با الفاظ سبک، تحقیر و تخریب مواجه شود. طی ۴۰ سال گذشته هیچ یک از مجالس به این اندازه مورد توهین و هجوم مواجه نشد، نه تنها از سوی دشمنان که دشمنان باید دشمنی کنند، بلکه از سوی کسانی که انتظار می رفت حرمت قوه و نهاد مهمی از نظام را پاس بدارند و واقعا مجلس دهم مظلوم واقع شد. این موضوع به معنای این نیست که نباید انتقاد کرد یا مجلس دهم ضعف نداشته، بلکه منظور جفایی است که در حق این مجلس به ناحق صورت گرفت.

وی با تاکید بر اینکه من تنها گوشه ای از کارنامه مجلس را ارائه کردم و مجلس هر آنچه وظیفه داشت انجام داد افزود: همه اهمیت مجلس را می دانند پس چرا مدتی است که به انحای مختلف برای تخریب وجهه مجلس شورای اسلامی تلاش شده است؟ در حدی که این همه مصاحبه و تکرار فساد فساد نسبت به نمایندگان چیزی جز ورژن جدید همان بگم، بگم‌های سابق به ذهن متبادر نمی کند.

لاریجانی بیان کرد: علاوه بر این نزد عوام یک مثلی است که می گوید ظلم بالسویه عدل است، حرف درستی نیست زیرا ظلم همان ظلم است اما مقصود آنها از بیان این حرف‌ها چیست؟ مقصود آن است که اگر می خواهند این کار را انجام دهند باید نسبت به همه یکسان باشد که این کار را نکردند. مجلس دهم با درک صحیحی از شرایط کشور تلاش کرد تا با همدلی سایر قوا توطئه‌های خطرناک دشمنان را بر ضد نظام ناکام بگذارد.

رئیس مجلس اظهار کرد: ایران قبل از بحث بیماری کرونا که همه ملت‌ها را درگیر کرد، به کرونای ترامپ دچار شد؛ عده‌ای انتظار داشتند که این مجلس وقت خود را صرف کشمکش‌های سیاسی بلاوجه کند که ما آن را خلاف عقل و دیانت و حکمرانی مسلمانان می‌دانستیم.

وی ادامه داد: از اردیبهشت ۹۶ که دولت خبیث آمریکا از توافق هسته‌ای خارج شد و تحریم‌ها را مجدداً علیه ایران فعال کرد، ما وارد مرحله جدیدی از نبرد با دولت آمریکا شدیم که این نبرد دولت آمریکا با ملت ایران بود. حوادث پشت سر هم پیش می آمد و راهی جز مقابله با این توطئه برای حفظ حقوق ملت و نظام نداشتیم اما در همین شرایط همه فعالیت‌های مجلس در بحث تقنین و نظارت مدام در جریان بود. لاریجانی تأکید کرد: همه گرایش‌های سیاسی در مجلس دهم حضور فعال و چشمگیری داشتند و از نظر سیاسی، مجلسی یک دست و به فرمانی نبود. نمایندگان با آزادی کامل اظهارنظر می کردند.

وی با تاکید بر اینکه ما دو تعهد داشتیم، رعایت حقوق ملت و رعایت تدابیر رهبری افزود: رهبری گاهی بر سر موضوعی مانند استیضاح به شخص من دستور دادند ولی به مجلس دستوری ندادند. باید حرمت تمام قوا را نگاه داشت و این مجموعه که همگی یا برآمده از مسیر انتخابات توسط مردم یا منصوبین از طرف مقام معظم رهبری هستند که نظام و لایی را شکل می دهند. اگر عده‌ای این قوه را بشکنند یا عده‌ای دیگر قوه دیگر را تخریب کنند از نظام و کشور چه می‌ماند.

لاریجانی گفت: این مسائل برای کسانی که مرتکب بی اخلاقی می شوند بیشتر صدمه روحی دارد، برای افرادی که مظلوم واقع می شوند خداوند در همین دنیا بهروزی را برای آن ها رقم می زند، سوال این است که چرا این اقدامات صورت می گیرد؛ ممکن است برخی معتقد باشند فقط برای قدرت طلبی است، ممکن است در برخی جریانات سیاسی افرادی باشند که این کار را برای قدرت بیشتر انجام دهند. اگر اینگونه باشد که همه آن باطل است حتی اگر همین نظر نازل قدرت باشد مسیر و رفتار خود را می طلبد، با چکش که نقاشی نمی کشند.

وی افزود: سیاست ورزی در هر سطحی یک هنر است و قواعد خود را می طلبد اما برخی فکر می کنند با این اقدامات حذفی یا تخریب رسانه ای ، انقلاب و نظام را حفظ می کنند در حالی که باید دید این تلقی عقلا و از نظر تجربه تاریخی در این ۴۰ سال چقدر وجاهت داشته است.

رئیس مجلس یادآور شد: فعل سیاسی اگر از پشتوانه عقلانی برخوردار باشد ممکن است توفیق پیدا کند اما پایدار نیست، ایراد مبنای عقلانی این برداشت است این فکر خطاست چرا که پاسخ روشنی دارد و مانع رشد جامعه می شود و همین کفایت می کند جامعه ای که خود در فضای آزاد تجربه نکند و شکست و پیروزی نداشته باشد دچار فلج ذهنی می شود.

لاریجانی با تاکید بر اینکه مبنای قانونگذاری و نظارت باید توجه به جنبه فطرت روح جامعه باشد که خود نیازمند داشتن آزادی و شرایط مساوی در عرصه سیاست، فرهنگ و اقتصاد است و این را باید جدی گرفت ادامه داد: در غیر این صورت به طور قطع جامعه از نظر رشد یافتگی دچار خسران می شود و پژمردگی سیاسی و فرهنگی، احساس دور افتادگی از حکومت پیدا می کند که زیان ملی برای کشور است.

رئیس مجلس افزود: از نظر تجربه در این ۴۰ سال پس از انقلاب هر وقت یک جناحی به طور کامل سر کار بود بر آیند کار اینگونه نبود که بتواند مشکلات کشور را حل کند مگر زمانی که تا حدی توانسته است کنار هم قرار بگیرند و مدارا داشته باشند، علت این است که ظرفیت فکری ایران و ایرانی آنقدر وسیع است که در چارچوب یک جناح نمی گنجند و یا جناح‌ها کوچکتر از این هستند که ظرفیت وسیع را حل کند و هر چه این مسیر را تنگ‌تر کنند حل مشکلات سخت‌تر می‌شود و بالعکس باید وسعت به این دامنه داد و همدیگر را به رسمیت بشناسند.

وی یادآور شد: کسانی که داخل انقلاب و نظام هستند نه به تعبیر مقام معظم رهبری، افراد منحرف یا مردودی‌ها، باید با هم مدارا داشته باشند و مدارا داشتن به رشد عقلانی نیاز دارد. همچنین همت همه باید به سوی ایران اسلامی و انقلابی و پیشرفته باشد.

رئیس مجلس با تأکید بر اینکه مجلس به عنوان بخش قوی، فعال و کارآمد باید حضور جدی داشته باشد و نباید تخریب شود، تصریح کرد: شورای نگهبان هم رکن مهم قانونی است و نباید مورد اهانت قرار گیرد؛ برخی در مجلس به یکی از حقوقدانان شورای نگهبان تعرض و بیان کردند که در خارج تحصیل کرده و این درست نیست، اگر حکمرانی بورس گرفت و در خارج تحصیل کرد سرمایه کشور است و نباید تخریب شود، حرفمان را باید به جا و درست مطرح کنیم.

وی افزود: در ۱۲ سالی که رئیس مجلس بودم یادم نیست که مقام معظم رهبری دستوری به مجلس داده باشند، با وجود اینکه به لحاظ ولایت مطلقه فقیه می توانستند این کار را انجام دهند اما رأی مردم نزد ایشان خیلی محترم است و مجلس برای مقام معظم رهبری محترم است. ایشان نظر خود را می گفتند اما دستوری نمی دادند و می گفتند مجلس خودش تصمیم بگیرد. مجلس هم وقتی نظر ایشان را می دانست احترام می گذاشت و این رفتار متقابل، ارزشمند و مهم است.

رییس جمهوری از مردم خواست بابت کالاهای اساسی نگران نباشند

سال جاری سال سختی است

رئیس جمهوری با تاکید بر اینکه امسال سال مشکل و سختی داریم گفت: با کمک هم می توانیم از مشکلات عبور کنیم. کسانی که این مشکلات را برای ما به وجود آورده‌اند اکنون گرفتارترین کشورها هستند. کاخ سفید بدترین شرایط و بیشترین اختلاف را برای اداره کشور دارد و بدترین اداره را در مبارزه با کرونا داشته و نشان داده چقدر در این زمینه ناتوان است. به گزارش ایسنا، حسن روحانی در جلسه هیات دولت با اشاره به این که ما هدف اصلی روز قدس را در هیچ شرایطی از یاد نمی بریم گفت: قدس فراموش نمی‌شود و در اشغال ستمگران باقی نخواهد ماند. وی افزود: مراسم امسال روز قدس با شرایط خودش در مناطق سفید برگزار می‌شود و مردم در نماز جمعه ندای مظلومیت مردم فلسطین را به گوش جهانیان می‌رساندند. در مناطق غیر سفید هم مردم از طریق فضای مجازی یا حقیقی و در چارچوبی که امکان پذیر است یاد روز قدس را گرامی می‌دارند.

رییس جمهوری با بیان این که «ما در غم عزیزانی که در جریان شیوع ویروس کرونا تعدادی از عزیزان خود را از دست دادند شریک هستیم»، تصریح کرد: در طی سه ماه گذشته قدم به قدم در راستای مبارزه با شیوع این ویروس در حال پیشرفت هستیم. تاکنون پیشرفت‌های خوبی در راستای مقابله با این ویروس خطرناک داشتیم و تقریباً به مرز مهار رسیده‌ایم.

وی با بیان این که «ما در ابتدا راهی را که انتخاب کردیم قرنطینه آمرانه نبود بلکه راه ما سیاست مشارکتی و داوطلبانه بود»، افزود: ما از مردم در مسیر مقابله با این ویروس درخواست کمک کردیم که مردم نیز انصافاً به صحنه آمدند و کمک‌های خوبی ارائه کردند. رئیس جمهور ادامه داد: مردم نگرانی بابت کالاهای اساسی نداشته باشند. ارز لازم برای تأمین کالاهای اساسی را داریم و خرید کالاهای اساسی انجام شده و در حال انجام است و هیچ مشکلی در این زمینه نداریم. وضعیت کشاورزی هم امسال مناسب است و کشاورزان گندم به اندازه نیاز تولید کرده‌اند و دولت آن را خریداری می کند. شرایط صادرات غیرنفتی هم مطلوب است؛ البته به خاطر کرونا، مشکلات مرزی با همسایگان داشته‌ایم اما مرزها در حال باز شدن و صادرات غیرنفتی در حال افزایش است. روحانی با بیان اینکه به رئیس بانک مرکزی تاکید کرده‌ام که شرایط ارزی باید به تعادل برسد، خاطرنشان کرد: در جلسه سران قوا تصمیمات خوبی برای اجرای بودجه گرفته‌ایم که رهبری هم آنها را تأیید کرده و مشکلی برای اجرای بودجه نخواهیم داشت. به زودی هم اوراق خزانه منتشر می‌شود که بدون ریسک خواهد بود. در خصوص سهام عدالت هم تصمیمات قدم به قدم اجرا می‌شود. مردم می‌توانند ۳۰ درصد سهام عدالت که برای فروش آزاد شده است را از طریق شعب بانک‌ها عرضه کنند. بانک‌ها این سهام را در بورس به فروش رسانده و پول آن را به مردم باز می‌گردانند. بانک‌ها حق ندارند که این سهام را خودشان بخرند.

هانی‌زاده با اشاره به برگزار نشدن مراسم پیشنهاد کرد

زنده نگه‌داشتن روز قدس در شبکه‌های مجازی



یک کارشناس مسائل فلسطین گفت: تشکیل میزگردهای سیاسی و سخنرانی‌های انفرادی مقامات ارشد کشورهای مختلف و نیز فلسطینی در فضای مجازی می‌تواند جایگزین خوبی برای راهپیمایی سنتی روز قدس باشد. حسن هانی‌زاده در گفت‌وگو با ایسنا با اشاره به برگزار نشدن روز قدس در آخرین جمعه ماه رمضان با توجه به شرایط کرونایی حاکم بر ایران و جهان گفت: متاسفانه به دلیل گسترش ویروس کرونا در جهان و همه گیری این بیماری نمی توان به شکل سنتی راهپیمایی روز قدس را داشته باشیم. این شرایط نه تنها این مساله بلکه تمامی امورات را در دنیا تحت الشعاع قرار داده است. اما در محکومیت رژیم صهیونیستی و اقدامات و جنایات آن در اراضی اشغالی و برای زنده نگه داشتن روز قدس و آرمان فلسطین می‌توان سازو کارهایی را در نظر گرفت از جمله برگزاری سخنرانی‌های انفرادی مقامات عالی و ارشد فلسطینی و برگزاری میزگردهای سیاسی که از طریق فضای مجازی در اختیار همگان قرار گیرد. وی افزود: هم چنین می‌توان در این روز از طریق شبکه‌های مجازی پیام‌های زیادی را به زبان‌های مختلف در حمایت از این روز و مردم فلسطین داشت. در عین حال باید امسال بهترین استفاده را برای زنده نگه داشتن روز قدس از طریق شبکه‌های مجازی داشت. هانی زاده اظهار کرد: متاسفانه در یکی دو سال گذشته اتفاقات زیادی برای اراضی اشغالی افتاده است که مساله فلسطین را تحت الشعاع قرار داده است

آیتی نسبت به یکدست شدن حکومت هشدار داد

لزوم دولت سایه در کنار قدرت حاکم



یک فعال سیاسی اصلاح طلب گفت: شرایط کشور طوری نیست که مجلس یازدهم، دولت را تا حدی تحت فشار قرار دهد که منجر به برکناری یا استعفای دولت شود، زیرا اصلا به نفع اصولگرایان نیست که مشکلات بعدی را در کارنامه آن‌ها بنویسند.. مهدی آیتی در گفت‌وگو با ایلنا، در خصوص پیش‌بینی از تحولات یک سال پیش‌رو و مواجهه مجلس یازدهم با اکثریت مطلق اصولگرا و دولت روحانی، گفت: مجلس یازدهم نتیجه برنامه‌ریزی ۶-۷ سال اخیر اصولگرایان برای ورود به یک مرحله تازه از مدیریت کشور و آن هم مرحله یکدست کردن همه نهادها، است. وی ادامه داد: برای این کار درست از زمانی که آقای روحانی برنده شد، این برنامه‌ریزی انجام شد که چطور اصولگراها بعد از دوره احمدی‌نژاد بتوانند هم آن شکست‌های گذشته را جبران کنند و هم اینکه مملکت را یکدست به دست بگیرند و مدیریت یکپارچه ایجاد کنند. برای این کار برنامه‌ریزی‌های مختلفی شد که یکی هم مجلس یازدهم است. مجلس یازدهم با اعلام اینکه بخشی از اصولگرایان معتقدند راه برون رفت از مشکلات اقتصادی و سیاسی موجود در کشور ایجاد یکصدایی و تکصدایی میان ارکان مختلف حکومت است گفت: این اتفاق هم در گذشته در کشور ما و هم در کشورهای دیگر و در همه جا یک تجربه شکست خورده است. آیتی در تشریح لزوم وجود افکار و گرایش‌های مختلف در جامعه، بیان داشت: همیشه باید در کنار قدرت حاکم یک دولت در سایه و چشم و گوش‌های ناظر حضور داشته باشند که آن‌ها اعمال سیاست مداران را رصد و نقد کنند.

مهلت ثبت‌نام دریافت وام یک میلیونی تا ۱۰ خرداد



سخنگوی ستاد تسهیلات کرونایی گفت: برای دریافت این وام تا ۱۰ خردادماه فرصت است و متقاضیان یارانه بگیر می‌توانند با سیم کارت تلفن همراه که به نام سرپرست باشد، کد ملی سرپرست را به سرشماره ۶۳۶۹ ارسال کنند. حسین میرزایی در گفت‌وگو با فارس افزود: یک موعد از پرداخت وام یک میلیون تومانی به سرپرستان خانوار یارانه‌بگیر باقی مانده است که در ۲۲ خرداد ۹۹ این وام یک میلیونی به حساب سرپرستان متقاضی واریز می‌شود.

سخنگوی ستاد تسهیلات کرونایی گفت: تاکنون ۲۰ میلیون و ۱۸۴ هزار و ۳۶۸ سرپرست خانوار تسهیلات یک میلیون تومانی یارانه‌ای گرفته‌اند و بقیه مانده‌اند که البته یکسری از این افراد تمایلی به دریافت وام ندارند و برخی نیز تقاضای خود را با ارسال کد ملی به سرشماره یاد شده اعلام کردند. وی گفت: برخی نیز کد ملی خود را اشتباه وارد کرده یا با سیم کارت دیگری فرستاده‌اند که اینها قبول نیست و برخی نیز در پیامک خود نوشته‌اند من متقاضی وام هستم که بارها اعلام کردیم فقط ۱۰ رقم شماره ملی سرپرست یارانه‌بگیر را با سیم کارتی که به نام او باشد به سرشماره ۶۳۶۹ ارسال کنند.

خطا و زیان سنگین در معاملات بورسی افراد بی تجربه



یک کارشناس اقتصادی با بیان اینکه صندوق‌های سرمایه‌گذاری هم بخشی از بازار سرمایه هستند و ورود به این صندوق‌ها زیان نخواهد داشت و ریسک آن بسیار پایین است، گفت: به مردم و آنهایی که سواد بورسی بالایی ندارند توصیه می‌شود که سرمایه خود را از طریق صندوق‌های سرمایه گذاری از جمله ETF وارد بورس کنند. مرتضی عزتی در گفت‌وگو با ایلنا در پاسخ به این که آیا صندوق واسطه گری مالی یا همان ETF و خرید سهام شرکت‌های دولتی از این طریق، به عموم مردم توصیه می‌شود؟ گفت: در دو دهه گذشته بورس بازده خوبی داشته و بهترین محلی که عموم مردم می‌توانند در آن سرمایه گذاری کنند بازار سرمایه است و صندوق‌های ETF هم بخشی از بازار سرمایه هستند.

وی با بیان اینکه کسانی که تخصص و تجربه معامله‌گری بورس ندارند نباید به صورت مستقیم وارد این بازار شوند، ادامه داد: افرادی تخصص و مهارت لازم معامله در بازار سرمایه را ندارند نباید به صورت مستقیم اقدام به خرید و فروش سهام کنند چراکه امکان خطا و به دنبال آن زیان سنگین وجود دارد. بنابراین برای اینکه این ریسک را کاهش دهند بهترین روش سرمایه‌گذاری در این صندوق‌ها است.

«تجارت» از عزم جدی دولت برای تسهیل کسب و کار گزارش می دهد

فرش قرمز برای کارآفرینان

گروه اقتصادی - کورش شرفشاهی: رنج اقتصاد همواره از عوامل دست و پاگیر بوده و بی توجهی به رفع آنها کار را بجایی رسانده که از رسیدن به اهداف از پیش تعیین شده محروم مانده ایم. برای آنکه اقتصاد شکوفایی داشته باشیم، باید موانع را برطرف کنیم اما نکته مهم اینجاست که برخی از موانع ناشی از عوامل خارجی مانند تحریمها و کمینه توزی های بیگانگان است و برخی عوامل ناشی از سومدیریت و نبود درایت است. در بدترین حالت از قوانینی رنج می بریم که مانند وزنه‌ای سنگین به پای کارآفرینان بسته شده و حرکت آنان را کند و در بسیاری از مواقع متوقف می کند. امروزه کارآفرینان بسیاری را سراغ داریم که حاضر شده اند سرمایه خود را برای اشتغالزایی سرمایه گذاری کنند اما در میانه راه متوقف شده و دست از کار کشیده اند. امروزه اگر به بازار دلالی مراجعه کنیم، افراد بسیاری را می یابیم که سرمایه های خود را از تولید بیرون کشیده و افتخار کارآفرینی را با عنوان دلالی عوض کرده اند و هنگامی که از این افراد می پرسیم به چه دلیل به واسطه گری روی آورده اند، تنها یک پاسخ می دهند دردسر کارفرمایی را با سود بی دردسر دلالی عوض کرده ایم. اما به نظر می رسد که دولت به فکر چاره اندیشی افتاده و بناست اقدامی در مسیر رفع موانع کسب و کار بردارد.



▪ راه اندازی پنجره کسب وکار

در این رابطه رئیس مرکز مطالعات کسب و کار وزارت اقتصاد از راه‌اندازی پنجره واحد فیزیکی شروع کسب و کار در ۷ تا ۱۰ روز آینده در تهران خبر داد. علی فیروزی افزود: این پنجره در طبقه هم کف اتاق بازرگانی تهران مستقر خواهد شد تا متقاضیان بتوانند در مدت دو روز شرکت خود را ثبت و روز سوم دفاتر پلمپ شده مالیاتی خود را تحول گیرند. پنجره واحد فیزیکی ابتدا برای ثبت شرکت ها با مسئولیت محدود و در صورت استقبال این کار برای ثبت همه نوع شرکتی توسعه پیدا خواهد کرد. رئیس مرکز مطالعات کسب و کار وزارت اقتصاد گفت: بطور کلی شاخصی وجود دارد به عنوان شاخص سهولت انجام کسب و کار که هر ساله از سوی بانک جهانی کشور ها بر اساس این شاخص ارزیابی می شوند. شاخص شروع کسب و کار در ایران به نام ثبت شرکت ها مصطلح شده که یکی از ۱۰ نماگر اصلی شاخص سنجش سالیانه بهبود محیط کسب و کار کشورها از سوی بانک جهانی است. بانک جهانی برای شروع کسب و کار یکسری مفروضاتی دارد و می گوید اگر کسی بخواهد یک شرکتی را ثبت کند باید فرآیندی همچون دریافت کد اقتصادی، گواهی ارزش افزوده، کد کارگاهی تامین اجتماعی و چاپ آگهی شرکت در روزنامه رسمی و کثیر الانتشار را طی و در نهایت بتواند دفاتر پلمپ شده مالیاتی خود را تحویل گیرد. فیروزی ادامه داد: بر اساس گزارش بانک جهانی در ایران ۷۲,۵ روز کاری طول می کشد تا این مراحل طی شود. این ۷۲,۵ روز کاری باعث شده رتبه ایران در نماگر شروع کسب و کار از بین ۱۹۰ کشور دنیا ۱۷۸ باشد. این رتبه بسیار بد و به هیچ وجه زیبنده نظام جمهوری اسلامی ایران نیست. وی به رادیو اقتصاد گفت: حال سئوال اینکه کشورهای جهان برای بهینه کردن این رتبه چه اقداماتی انجام داده اند؟ رئیس مرکز ملی مطالعات، پایش و بهبود محیط کسب و کار وزارت امور اقتصادی و دارایی گفت: ایجاد پنجره واحد فیزیکی از جمله اقدامات مهم این کشورها بوده است. اگر این پنجره واحد فیزیکی در کشور ایجاد شود قطع به یقین این ۷۲,۵ روز کاری می تواند به سه تا چهار روز تقلیل پیدا کند. بطور کلی ۵۵ روز از این ۷۲,۵ روز کاری مربوط به سازمان امور مالیاتی برای دریافت کد اقتصادی و گواهی ثبت نام ارزش افزوده است. وی با اشاره به دو بخشنامه وزیر اقتصاد گفت: بر مبنای بخشنامه اول لازم نیست مردم پس از ثبت شرکت برای کد اقتصادی ثبت نام کنند همین که شرکت را ثبت و شناسه ملی شرکت خود را دریافت کردند همان شناسه ملی به عنوان کد اقتصادی محسوب می شود. وزیر اقتصاد طی بخشنامه دیگر گواهی ثبت نام ارزش افزوده را حذف و به عبارتی متقاضیان ثبت شرکت از این پس دیگر نیازی به دریافت گواهی ارزش افزوده هم ندارند. خوشبختانه با ابلاغ این دو بخشنامه ۵۵ روز از ۷۲,۵ روز کاری در کشور برای ثبت شرکت ها کاهش یافته است. فیروزی اضافه کرد: جدا از این متقاضی ثبت شرکت به محض دریافت کد شناسه ملی از اداره ثبت شرکت ها اگر اعلام کرده باشد کارگاهی هست و می خواهد فعالیت اقتصادی انجام دهد دو ساعت بعد هم کد کارگاهی به وی پیامک می شود. بقیه موارد از قبیل دریافت تمبر نیم درصدی مالیاتی، انتخاب نام شرکت، پروسه ثبت شرکت ها و غیره در قالب ایجاد پنجره واحد فیزیکی انجام خواهد شد.

▪ ناتوانی از کنترل موانع

در این رابطه نایب رئیس اتاق بازرگانی ایران با تاکید بر اینکه عوامل فضای کسب و کار عواملی هستند که عملکرد واحدهای اقتصادی را تحت تأثیر قرار می‌دهند در حالی که مدیران و مالکان کسب و کارها نمی‌توانند تأثیری چندانی بر آنها بگذارند گفت: در اوایل دهه ۸۰ میلادی مطالعات هرناندو دسوتو به خوبی نشان داد که موانع و مقررات سخت و دیوان سالارانه در کشورهای مختلف باعث می‌شود بخش خصوصی به سمت اقتصاد زیرزمینی غیرمولد و غیررسمی سوق پیدا کند و رشوه و فسادافزایش یابد و نهایتاً تبانی در قراردادها و خریدهای دولتی زیاد شود.

حسین سلاح‌ورزی افزود: همه ساله مؤسسات بین المللی معتبر و گوناگونی تحقیقات جامع مستمر و دقیقی را در جهت شناسایی موانع تولید و سرمایه‌گذاری و توسعه کسب و کارها انجام دادند و بهبود محیط کسب و کار را به‌عنوان یکی از استراتژی‌های توسعه اقتصادی مورد توجه خود قرار دادند. فضای کسب و کار نامساعد موجب افزایش هزینه عملکرد بنگاه‌های اقتصادی و باعث از بین رفتن انگیزه سرمایه‌گذاری همچنین عقب ماندن تولیدکنندگان یک کشور از رقبای جهانی می‌شود.

وی با طرح این پرسش که میزان سهولت فضای کسب و کار در ایران چگونه است گفت: جایگاه ایران در رتبه‌بندی بین المللی سهولت فضای کسب و کار کجاست؟ روند بهبود مقررات در محیط کسب و کار راضی کننده است یا خیر؟ در کدام مولفه‌ها جایگاه ایران نامناسب‌تر و نامساعدتر است؟ برای بهبود قابل توجه محیط کسب و کار ایران چه اصلاحاتی لازم است صورت بگیرد؟

▪ بروکراسی اداری مهمترین مانع کسب و کار

در همین رابطه عضو کمیسیون صنایع مجلس گفت: دولت در زمینه بهبود فضای کسب و کار نتوانسته موفق عمل کند. حمید گرمابی گفت: به نظر می‌رسد دولت در زمینه بهبود فضای کسب و کار نتوانسته موفق عمل کند و زمانی که به لحاظ آماری فضای کسب و کار در کشور خود را با سایر کشورهای پیشرفته دنیا مقایسه می کنیم، می بینیم که هنوز فاصله زیادی تا رسیدن به شرایط مطلوب وجود دارد. نماینده نیشابور با بیان اینکه یکی از مهم‌ترین موانع بر سر بهبود فضای کسب و کار بروکراسی اداری است، خاطرنشان کرد: در بسیاری از کشورها کسی که می خواهد کار و بیزینس جدیدی را شروع کند، به فاصله چند هفته این کار را انجام می دهد؛ اما در کشور ما چنین فردی ۶ ماه باید همه هزینه و توان خود را صرف کند و دنبال مجوز گرفتن و طی کردن مراحل اداری باشد تا بتواند کار خود را شروع کند. وی با اشاره به اینکه بروکراسی موجود در برخی سازمان ها بسیار زمان بر و اذیت کننده است، ادامه داد: برای راه اندازی یک واحد تولیدی افراد باید از بعضی ادارات چندین امضا بگیرند تا مجوز تاسیس آن واحد تولیدی را اخذ کنند، در حالیکه اگر قرار است به بهبود فضای کسب و کار کنیم ضروری است که در راه تاسیس واحدهای تولیدی کمترین بروکراسی را ایجاد کنیم.

معاون وزیر اقتصاد تشریح کرد

سود ۷۰ درصدی صندوق‌های قابل معامله بورسی



معاون وزیر اقتصاد در امور بانکی و بیمه گفت: طبق برآوردهای اولیه صندوق قابل معامله بورسی حدود ۷۰ درصد سودآوری اولیه را شامل می‌شود.

به گزارش فارس عباس معمارنژاد افزود: مهمترین هدف صندوق‌های سرمایه گذاری تعریف شده از سوی دولت در سال ۹۹ مردمی کردن اقتصاد و ایجاد منفعت آحاد جامعه از رشد بازار سرمایه کشور است. او ادامه داد: برخلاف این گفته که دولت برای جبران کسری بودجه اقدام به راه اندازی چنین صندوق هایی کرده جبران کسری بودجه دولت انگیزه ۵ یا ششم راه اندازی صندوق های سرمایه گذاری و واگذاری دارایی های دولت است. معمارنژاد تصریح کرد: اولین ویژگی صندوق های سرمایه گذاری تعریف شده دولت را می توان مرکب بودن از چند سهم و به تبع آن ریسک پایین عنوان کرد. او تخفیف ۲۰ درصدی صندوق معاملاتی یکم را دیگر نکته قابل ملاحظه در سرمایه گذاری عنوان کرد و افزود: طبق برآوردهای اولیه این صندوق حدود ۷۰ درصد سودآوری اولیه را شامل می شود زیرا طبق معاملات روز سهام های موجود در صندوق یکم ارزش واقعی این صندوق حدود ۲۹ هزار میلیارد تومان می باشد؛ نکته دیگر اینکه این صندوق از بازار گردانی خوبی برخوردار است بر این اساس تاکنون حدود یک و نیم میلیون نفر اقدام به پذیره نویسی در این صندوق کرده اند.

معمارنژاد افزود: کوتاه شده مدت خواب ۲ ماهه صندوق یکم به ۱ ماه و اینکه خریداران می توانند پس از یک ماه دارایی خود را بفروشند یکی از موارد جذاب برای خرید این صندوق محسوب می شود. او ادامه داد: نظر به جذابیت سرمایه گذاری در صندوق واسطه گری یکم، صندوق بازنشستگی کشوری طی اطلاعیه ای برای هر بازنشسته ای که قصد مشارکت در این سرمایه گذاری داشته باشد یک میلیون تومان تسهیلات در نظر گرفته است. معمارنژاد تصریح کرد: پیرو اقدام مثبت صندوق بازنشستگی کشور، صندوق بازنشستگی بانک ها هم برای بازنشستگان خود تسهیلات ۱ میلیون تومانی در نظر گرفته است. او ادامه داد: برای پذیره نویسی صندوق واسطه گری یکم نیازی به کد بورس نیست و مردم می توانند فقط با کد ملی و مراجعه به شعب برخی بانک ها و یا تریدرهای کارگزاری های سراسر کشور پذیره نویسی را انجام دهند.

رئیس اتاق تعاون ایران:

بیش از ۹۰ درصد احکام توسعه تعاون اجرا نشده است



رئیس اتاق تعاون ایران گفت: بیش از ۹۰ درصد احکام توسعه تعاون اجرا نشده است که در این مقوله نیاز به کمک قوه قضاییه داریم.

به گزارش ایلنا، بهمن عبدالهی در نشست مشترک مدیران اتاق تعاون ایران با معاون پیشگیری از جرم قوه قضائیه، اظهار داشت: بر اساس سیاست‌های اصل ۴۴ قرار بود ۲۵ درصد از اقتصاد کشور تا پایان برنامه پنجم توسعه در اختیار بخش تعاون باشد، اما این موضوع محقق نشد و در حال حاضر سهم بخش تعاون با اقتصادی ملی فاصله زیادی دارد.

او با اشاره به مشکلات سر راه تعاونی‌ها، گفت: اقتصاد در کشور ما دولتی است و دولت اقتصاد را رها نمی کند، از این رو بخش‌های غیردولتی فضایی برای سهمشان پیدا نمی کنند. ۶۵ تا ۷۰ درصد اقتصاد کشور در اختیار دولت است و از ۳۵ درصد بقیه هم نمی‌توان ۲۵ درصد را به تعاون اختصاص داد. همچنین از سویی دیگر شاهد عدم اجرای قوانین مرتبط با توسعه تعاون نیز هستیم. بیش از ۹۰ درصد احکام توسعه تعاون اجرا نشده است. با نمایندگان مجلس به عنوان ناظر بر قوانین جلسات زیادی در این رابطه داشتیم و گفتیم که نمایندگان کوتاهی می کنند اما نتیجه‌ای نداشت. ما در این مقوله نیاز به کمک قوه قضاییه داریم.

رئیس اتاق تعاون ادامه داد: بخش تعاون در تمام حوزه‌ها حضور دارد ولی به مراتب بیشتر از بخش خصوصی مشکل دارد از این رو موضوع دیگر لزوم ایجاد کارگروه مشترک بین بخش تعاون و قوه قضائیه است. با توجه به حضور نمایندگان اتاق تعاون و قوه قضائیه در تمام شوراهای عالی و ملی، باید از ظرفیت این دو نهاد استفاده شود و این دو نهاد هماهنگی بیشتری با هم داشته باشند. عبدالهی گفت: به طور کلی راه اندازی کارگروه مشترک، راه اندازی شوراهای مشترک و درخواست اجرای سند توسعه بخش تعاون، ۳ درخواست ما از قوه قضائیه است.

او با اشاره به مرکز داوری اتاق تعاون، اظهار داشت: بر اساس قانون، ۵ سال پیش مرکز داوری در اتاق تعاون ایجاد شد و حال می‌توان با کمک قوه قضائیه این مرکز را توسعه داد. تاکنون پرونده‌های زیادی در این مرکز بررسی و مختومه شده است.

صادقی از مصوبه شورای عالی کار انتقاد کرد

مزد کارگران فقط ۱۱ روز ماه را کفاف می‌دهد

معاون دبیر کل خانه کارگر تاکید می کند: دولت باید سر میز مذاکره بازگردد و مزد واقعی کارگران را براساس نرخ تورم و سبد معیشت افزایش دهد. حسن صادقی در گفت وگو با ایلنا می گوید: بحث ما دستمزد است نه مزایای جانبی. دعوای ما با وزارت کار و دولت، بر سر مزایای جانبی نیست؛ با صد هزار تومان افزایش حق مسکن، درد کارگران دوا نمی شود. به گفته او، کارگران برافزایش حداقل دستمزد به اندازه پایه تورم تاکید دارند چون مزایای جانبی مزد مانند «حق مسکن» تاثیری در دریافتی کارگران بازنشسته ندارد؛ بازنشستگان کارگری مشمول حق مسکن نمی شوند. صادقی با تاکید بر اینکه مزایای جانبی مزد نه دردی از کارگر شاغل دوا می کند و نه نفسی در بازنشستگی و کهولت کارگر دارد، اضافه می کند: آنچه مهم است، «مزد واقعی» است. بهار و خزان زندگی کارگر به مزد واقعی و میزان آن بستگی تام دارد. به گفته این فعال کارگری، در سالهای اخیر، کارگران و بازنشستگان، سقوط معیشتی بزرگ و سنگینی را متحمل شده‌اند؛ اقتصاد ما بیشترین ظلم را به طبقه کارگر روا داشته است و سال به سال وضعیت کارگران بحرانی تر شده است. صادقی معتقد است؛ کارگران ۳۰ روز کار می کنند اما دستمزدشان هزینه‌های ۱۱ روز از ماه را تامین می کند. در کدام اصل کشورداری آمده است که کارگر باید تا این اندازه تحقیر شود؛ چرا کارگر باید برای تامین هزینه‌های ۱۹ روز ماه، به سراغ مشاغل دوم و سوم برود و تن به هر کاری بدهد تا بتواند نان خالی به خانه بیاورد؟!

این فعال کارگری در ادامه به تصمیم وزارت کار برای افزایش حق مسکن بازمی گردد: آقایان که می خواهند ۱۰۰ هزار تومان روزی مزد کارگران شاغل بگذارند، واقعا قصد تحقیر دارند؛ باید به این آقایان بگوییم خودتان را به زحمت نیندازید، ما آن صد هزار تومان را هم نمی خواهیم! به گفته او، تورم رسمی اسفند ۴۱.۲ درصد بوده و اکنون در روزهای پایانی اردیبهشت، تورم به ۵۰ درصد هم رسیده، لذا باید همین تورم رسمی را در پایه مزد اعمال کنند و بعد از آن سراغ سبد معیشت بروند و هزینه آن را توسط مزایای جنبی مزد تامین کنند. صادقی اضافه می کند: دولتی ها، میز مذاکره را بی ارزش کردند و سه جانبه گرایی را به فنا بردند؛ کاری که شب بیستم فروردین کردند و بدون امضای نمایندگان کارگری دستمزد را تعیین نمودند، توهین به کارگر و مشارکت کارگر بود که اگر کرونا نبود، مسلماً برای گرفتن حق خود، تحرکات بیشتری صورت می دادیم. او تاکید می کند: دولت خودش را با صد هزار تومان افزایش حق مسکن زحمت ندهد و بیش از این کارگران را تحقیر نکند؛ اگر قصد توجه به معیشت کارگران و اجرای قانون را دارند، برگردند به میز مذاکره و مزد کارگران را براساس «نرخ تورم واقعی» و «سبد معیشت توافق شده» ترمیم کنند؛ جز این هیچ راهی برای جلب رضایت طبقه کارگر نیست.

اخبار کوتاه

روسیه به دلار زدایی ادامه می دهد

روند فاصله گرفتن روسیه از دلار در ماه های اخیر بار دیگر تشدید شد تا جایی که طبق اعلام وزارت خزانه داری آمریکا، تا پایان ماه مارس روسیه ۳.۸ میلیارد دلار اوراق قرضه این وزارت خانه را در اختیار داشته که این رقم در مقایسه با ماه قبل ۸.۸ میلیارد دلار کاهش یافته است. به گزارش ایسنا از اسپوتنیک، سه سال پیش روسیه با در اختیار داشتن ۱۰۵ میلیارد دلار اوراق قرضه وزارت خزانه داری یکی از بزرگ ترین دارندگان این اوراق در جهان بود اما از آن زمان تاکنون حدود ۹۶ درصد از این اوراق را واگذار کرده است. ژاپن و چین بزرگ ترین دارندگان اوراق قرضه وزارت خزانه داری آمریکا هستند و هر کدام بالغ بر یک تریلیون دلار از این اوراق را در اختیار دارند. انگلیس نیز سومین کشور از این نظر است. اولگ کوزیمین - کارشناس ارشد اقتصادی در مؤسسه رنسانس کپیتال - در همین رابطه گفت: با هدف تقویت ذخایر طلا، فکر می کنم بانک مرکزی دست به واردات طلا بزند. تداوم تنش ها با واشنگتن بدان معنا خواهد بود که میلیاردها دلار دیگر از ذخایر ارزی روسیه با طلا جایگزین خواهند شد.

تاثیر کرونا بر درآمد تولیدکنندگان لپ‌تاپ

شرکت لنوو به عنوان یکی از بزرگترین تولیدکنندگان لپ تاپ و رایانه شخصی به تازگی برآورد کرده که تحت تاثیر تمدید دورکاری کارمندان در کشورهای مختلف جهان رشد قابل توجهی را در درآمدزایی و سودآوری خود تجربه خواهد کرد. به گزارش ایسنا، یانگ یوانکینگ در گفت‌وگو با رویترز گفت: با توجه به شیوع گسترده و بحران پاندمی کرونا که منجر به دورکاری کارمندان و پرسنل شرکت های مختلف فعال در کشورهای جهان شد، انتظار می رود که فروش لپ تاپ رایانه های شخصی و سایر دستگاه های الکترونیکی و هوشمند تا پایان سال جاری میلادی و با تمدید دورکاری کارکنان به میزان قابل توجهی افزایش یابد که این امر موجب خواهد شد سودآوری و درآمدزایی سالانه لنوو رشد قابل توجهی را تجربه کند. وی همچنین در ادامه اظهارات خود برآورد کرد که صنعت و بازارهای جهانی فروش لپ تاپ و رایانه های شخصی تا ۲۳ سال آینده ۲۵ الی ۳۰ درصد رشد خواهد کرد.

بازگشت هزینه اضافی پیام‌های تصویری

رئیس سازمان تنظیم مقررات و ارتباطات رادیویی اعلام کرد: اپراتورهای تلفن همراه مکلف هستند مبالغی را که به اشتباه بابت تماس‌های تصویری پیام‌رسان سروش از مشترکان دریافت کرده‌اند، ظرف سه روز آینده به مشترکان باز گردانند. به گزارش ایسنا حسین فلاح جوشقانی اظهار کرد: بررسی رگولاتوری نشان می‌دهد به دلیل به‌روزرسانی نشدن تنظیمات آدرس‌دهی شبکه پیام‌رسان سروش در یکی از اپراتورهای تلفن همراه، اینترنت مصرفی کاربران به‌طور کامل محاسبه شده بود در حالیکه این مبالغ باید به صورت یک سوم بها محاسبه می‌شد. وی تاکید کرد: کاربران در صورت عدم بازگرداندن مبالغ دریافتی می‌توانند شکایت خود را در سامانه ثبت و پاسخگویی به شکایات ۱۹۵ ثبت کنند و رگولاتوری نیز به طور ویژه این شکایات را بررسی و رسیدگی می کند.

متقاضیان بیمه بیکاری شماره حساب بدهند

کارگران و متقاضیان بیمه بیکاری آسیب‌دیده از کرونا که پیامک وزارت کار را دریافت کرده‌اند، ظرف ۲۴ ساعت از دریافت پیامک باید شماره حسابی برای واریز مبلغ بیمه بیکاری اعلام کنند. به گزارش ایسنا، وزارت تعاون، کار و رفاه اجتماعی با صدور اطلاعیه‌ای اعلام کرد که تمامی مقرری بگیرانی که در اسفند سال ۱۳۹۸ شغل خود را از دست داده و بیکار شده اند، ظرف ۲۴ ساعت پیامک درخواست شماره حساب برای واریز بیمه بیکاری را دریافت خواهند کرد. این اطلاعیه در خصوص متقاضیان بیکار شده در اسفند سال ۹۸ است اما فهرست افرادی هم که تاریخ بیکاری آنها در فروردین ماه سال ۹۹ بوده توسط سازمان تامین اجتماعی احصاء و آمارگیری شده و در آینده نزدیک برای این افراد نیز پیامکی مشابه ارسال خواهد شد.

افزایش ۱۵۰ تومانی قیمت دلار

صرافی‌های مجاز بانک مرکزی چهارشنبه قیمت خرید هر دلار آمریکا را ۱۷ هزار و ۲۰۰ تومان اعلام کردند که نسبت به روز گذشته که ۱۷ هزار و ۵۰ تومان قیمت داشت، ۱۵۰ تومان افزایش قیمت داشته است. به گزارش ایسنا، نرخ فروش دلار نیز ۱۷ هزار و ۳۰۰ تومان اعلام کردند که این نرخ هم نسبت به روز گذشته افزایشی ۱۵۰ تومانی داشته است. همچنین این صرافی‌ها امروز یورو را ۱۸ هزار و ۷۰۰ تومان خریدند و ۱۸ هزار و ۸۰۰ تومان فروختند، درحالی که نرخ خرید و فروش یورو در روز گذشته به ترتیب ۱۸ هزار و ۵۰۰ تومان و ۱۸ هزار و ۶۰۰ تومان بوده است. قیمت خرید ارز در بانک‌ها نیز اندکی کمتر از قیمت خرید در صرافی‌های مجاز بانک مرکزی است؛ هرچند که به دلیل شیوع ویروس کرونا در کشور، در حال حاضر تلاش می‌شود که کمترین مراجعه به شعب بانکی صورت گیرد.

گواهینامه ارزش افزوده بدون مراجعه

معاون حقوقی و فنی سازمان مالیاتی گفت: مودیان برای دریافت شماره اقتصادی و یا گواهینامه ثبت نام در نظام مالیات بر ارزش افزوده، نیازی به مراجعه به ادارات مالیاتی ندارند. به گزارش باشگاه خبرنگاران، محمود علیزاده گفت: هم اکنون، با تمهیداتی که با هماهنگی سایر دستگاه‌ها از جمله اداره ثبت شرکت‌ها اندیشیده شده، فعالان اقتصادی از همان زمان ثبت شرکت یا کسب مجوز فعالیت، از نظر سازمان امور مالیاتی کشور، «مودی» تلقی شده و شماره اقتصادی آن‌ها همان کد ملی برای اشخاص حقیقی و شناسه ملی برای اشخاص حقوقی است و نیازی به طی مراحل راستی آزمایی نبوده و همچنین نیازی به هیچ‌گونه استعلام و یا مراجعه حضوری به ادارات امور مالیاتی نیست.

پیشخوان
Pishkhan.com

تجارت
پنجشنبه ۱ خرداد ۱۳۹۹ • شماره ۱۸۶۹
Thu • 21 May • 2020 • 8page

اخبار کوتاه

بروکراسی‌های وحشتناک مانع تحقق شعار سال

رئیس کمیسیون صادرات اتاق بازرگانی ایران گفت: به دلیل عدم چابکی دولت، حاکم بودن بروکراسی‌های وحشتناک و زمانبر در تصمیم گیری درمورد مسائلی که جزء بدیهیات است، درصد بالایی در عملکرد به شعارهای هرساله مشهود نیست. جمشید نفر در گفتگو با ایلنا، درخصوص تأثیر شعار جهش تولید در میزان تولید و صادرات سال جاری گفت: به دلیل اینکه در ابتدای سال به سر می‌بریم به ویژه که با مسئله مهمی مانند ویروس کرونا دست به گریبان هستیم، نمی‌توایم در خصوص میزان تأثیر این شعار در رونق تولید و صادرات کشور نظر بدهیم. وی ادامه داد: به طور کلی در مورد شعارهای هر سال، همه حواس‌ها به یک سمت اعم از جهش تولید، رونق تولید و غیره متمرکز می‌شود که شعارهای موفقی نیز هستند که بخش خصوصی و دولتی می‌توانند از آن استفاده کنند. این کارشناس بازرگانی درخصوص درصد عملکرد این شعارها نیز گفت: متاسفانه به دلیل عدم چابکی دولت، حاکم بودن بروکراسی‌های وحشتناک و زمانبر در تصمیم گیری در مورد مسائلی که جزو بدیهیات است، درصد بالایی در عملکرد به این شعارها مشهود نیست اما به هرحال حاکمیت در تحقق این شعارها دارای حسن نیت است.

محدودیتی برای واردات مواد اولیه مورد نیاز صنعتگران وجود ندارد

معاون امور صنایع وزارت صنعت، معدن و تجارت گفت: محدودیتی برای واردات مواد اولیه مورد نیاز صنعتگران در صورتی که در کشور قابلیت تولید نداشته باشد، وجود ندارد. به گزارش شاتا، مهدی صادقی نیارکی در نشست مشترک با سندیکای تولید کنندگان کاغذ و مقوا، مدیریت واردات را یکی از مهمترین برنامه‌های وزارت صنعت در سال جاری عنوان کرد. وی گفت: واردات محصولات مشابه داخلی در صورت تولید در کشور به میزان نیاز مصرف داخلی با محدودیت‌هایی روبه رو است، به طوری که در سال گذشته واردات بیش از یک‌هزار و ۵۰۰ ردیف تعرفه ممنوع اعلام شده بود. معاون امور صنایع وزارت صنعت درخصوص تخصیص ارز مورد نیاز برای واردات مواد اولیه مورد نیاز صنعت کاغذ و مقوا، خاطرنشان کرد: پیگیر تسریع در تخصیص ارز به صنعتگران هستیم و امیدواریم بانک مرکزی در اسرع وقت نسبت به افزایش تخصیص ارز به بخش‌های مختلف صنعتی اقدام کند.

هشدار جدی برای بازگشت خودروهای ناقص

دبیر انجمن همگن قطعه‌سازی با اشاره به مشکلاتی که برای صنعت قطعه‌سازی و خودروسازی به دلیل عدم تخصیص ارز ایجادد شده است، نسبت به ایجاد مجدد خودروهای ناقص کف کارخانه هشدار داد. آرش محبی‌نژاددر گفتگو با ایسنا اظهار کرد: بانک مرکزی در یک اقدام عجیب بی‌سابقه مدتی است که هیچ ارزی به صنعت خودرو تخصیص نمی‌دهد؛ بنابراین باتوجه به مشکلات عدیده‌ای که در این زمینه برای قطعه‌سازان ایجاد شده است و در سال جهش تولید، در همان ابتدای سال با یک چالش و بحران اساسی روبرو شده‌ایم. در صورت ادامه این روند همگی به زودی شاهد تولید خودروهای ناقص و پر شدن پارکینگ‌های خودروسازان از خودروهای ناقص خواهیم بود. وی افزود: باتوجه به اینکه برخی قطعه‌سازان چسبندگی و وابستگی بیشتری به واردات قطعات داشته و خودروسازان نیز خود بخشی از قطعات را وارد می کنند؛ بنابراین با عدم دریافت ارز، روند تأمین مختل شده که عملاً منجر به تولید خودروهای ناقص خواهد شد.

تولید ۱۱۲ هزار و ۴۸۹ دستگاه خودرو از ابتدای سال ۹۹

آمار روزانه و تجمعی تولید و تحویل خودرو از ابتدای امسال، توسط شرکتهای خودروسازی ایران خودرو و سایپا اعلام شد. به گزارش شاتا، بنابراین گزارش از ابتدای سال ۹۹ تا کنون دو شرکت بزرگ خودروسازی کشور بیش از ۱۱۲ هزار و ۴۸۹ دستگاه خودرو تولید و ۷۷ هزار و ۷۰۴ دستگاه را در قالب تعهدات جاری و معوق تحویل مشتریان خود داده‌اند. از ابتدای امسال کل تولید تجمعی شرکت ایران خودرو ۶۲ هزار و ۳۵۰ دستگاه بوده است و در قالب تعهدات معوق، جاری و فوری در مجموع ۲۸ هزار ۲۱۵ دستگاه خودرو روانه بازار کرده است. همچنین کل تولید تجمعی شرکت سایپا نیز از ابتدای سال امسال، ۵۰ هزار و ۱۳۹ دستگاه بوده است و در قالب تعهدات معوق، جاری و فوری در مجموع ۴۹ هزار ۴۸۹ دستگاه خودرو تحویل مشتریان خود نموده است. در این گزارش آمده است؛ تولید روزانه ۲۹ اردیبهشت ماه در دو شرکت ایران خودرو و سایپا مجموعاً ۳ هزار و ۷۱۹ دستگاه خودرو و تحویل دو شرکت ۲ هزار و ۴۰۲ دستگاه بوده است. ایران خودرو ۲۹ اردیبهشت ماه امسال، ۲ هزار و ۴۹ دستگاه خودرو تولید و یک هزار و ۴۹ دستگاه را در قالب تعهدات معوق، جاری و فوری تحویل مشتریان کرده است.

بودجه ۲۳ میلیارد تومانی ایمیدرو برای پژوهش

رییس هیات عامل ایمیدرو گفت: بودجه بخش آموزش، پژوهش و فناوری ایمیدرو به منظور تحقق اهداف این بخش طی سال جاری، تا ۲۳ میلیارد تومان افزایش یافت. به گزارش فارس، خداداد غریب پور در نشست کمیته آموزش، پژوهش و فناوری ایمیدرو که با حضور رییس سازمان نظام مهندسی معدن برگزار شد، افزود: برنامه ریزی این سازمان در تقویت همکاری‌ها با دانشگاه‌ها و دیگر سازمان‌ها در حوزه آموزش و پژوهش همچون سال گذشته ادامه خواهد یافت. وی با بیان اینکه دوره‌های آموزشی تربیت حفار توسط ایمیدرو برگزار خواهد شد، افزود: در سال ۹۸ حدود ۱۷ میلیارد تومان هزینه کرد حوزه آموزش، پژوهش و فناوری در این سازمان بود که در سال ۹۹ این رقم تا ۲۳ میلیارد تومان بودجه افزایش پیدا کرده است.

سقف قیمت صادراتی برای تمامی محصولات فولادی در بورس کالا



معاون امور معادن و صنایع معدنی وزارت صمت تصریح کرد: در جلسه ستاد تنظیم بازار مصوب شد که قیمت محصولات فولادی در بورس کالا بالاتر از قیمت جهانی نباشد. به گزارش شاتا، داریوش اسماعیلی درخصوص بررسی مسائل مرتبط با بازار فولاد در جلسه ستاد تنظیم بازار بیان کرد: در این جلسه ضمن تأکید بر مصوبات قبلی و برخی اصلاحات و تکمیل مصوبات در این حوزه مصوبه قبلی مبنی بر اینکه تولیدکنندگان شمش ۶۰ درصد از تولید خود را در بورس عرضه نمایند، مورد تأکید قرار گرفت. وی با اعلام اینکه هرگونه فروش شمش فولادی در خارج از بورس ممنوع شده، افزود: تولیدکنندگان، شمش فولادی خود را یا باید در بورس عرضه کنند یا نسبت به صادرات آن مبادرت ورزند و در صورت عدم عرضه منظم در بورس، معاونت معدنی می‌تواند محدویت هایی را در صادرات و تأمین مواد اولیه و معرفی به نهادهای نظارتی و سازمان تعزیرات حکومتی برای آنها ایجاد نماید. معاون امور معادن و صنایع معدنی وزارت صمت با اعلام تکمیل برخی قیمت‌های پایه محصولات فولادی در این جلسه، بیان کرد: قیمت پایه شمش قبلاً ۸۳ درصد فوب (میانگین قیمت هفتگی شمش صادراتی ایران) ضربدر میانگین هفتگی ارز نیما بوده است که رقم ۸۳ درصد به ۸۸ درصد افزایش یافته است.

مصرف کنندگان واقعی نمی‌توانند در پیش فروش خودرو ثبت نام کنند



رئیس کمیسیون اصل ۹۰ مجلس می گوید در حال حاضر مصرف کننده اصلی نمی‌تواند در طرح‌های پیش فروش خودرو ثبت نام کرده و از آن بهره مند شود. داود محمدی در گفتگو با خانه‌ملت درباره مکانیسم خودروسازان برای پیش‌فروش خودرو، گفت: در گزارش کمیسیون اصل ۹۰ مجلس درباره مشکلات و چالش‌های پیش روی صنعت خودروسازی، سازوکار وزارت صنعت، معدن و تجارت و خودروسازان برای پیش فروش خودرو یکی از موارد تخلف شناسایی و این شرکت‌ها ملزم شدند با بسترسازی مناسب این روش‌ها را تغییر دهند، به گونه‌ای که در این طرح‌ها تنها مصرف کننده اصلی قادر به ثبت نام باشد. این نماینده مجلس با بیان اینکه خودروسازان باید با راه اندازی سامانه‌ای مناسب امکان ثبت نام مردم در طرح‌های پیش فروش را فراهم کنند، افزود: شکایت‌های بسیاری مبنی بر هک سایت‌های پیش فروش خودروسازان، به کمیسیون اصل ۹۰ مجلس واصل و این موارد مورد بررسی قرار گرفت. وی با بیان اینکه در حال حاضر مصرف کننده اصلی نمی‌تواند در طرح‌های پیش فروش خودرو ثبت نام کرده و از آن بهره مند شود، اظهار کرد: اگرچه اتخاذ راهکارهایی مانند محدودیت در ثبت نام با استفاده از کد ملی می‌تواند تا حدودی از سوءاستفاده سودجویان جلوگیری کند، اما دست آن‌ها کاملاً از این طرح‌ها کوتاه نخواهد شد.

پیشخوان
Pishkhan.com

اختصاص یک میلیارد یورو برای اعتبار خریدار و فروشنده در حوزه صادرات

بسته جدید حمایت از صادرات روی میز معاون اول

گروه صنعت و تجارت: آمار و ارقام منتشر شده از صادرات ایران طی فروردین ماه سال جاری، نشان دهنده کاهش ۳۶ درصدی صادرات در مقایسه با آمار مدت مشابه سال گذشته است. براساس گزارش سازمان توسعه تجارت و آمارهای رسمی گمرک جمهوری اسلامی ایران، صادرات غیرنفتی کشور در فروردین ماه سال جاری به ۵,۳ میلیون تن رسیده که به لحاظ ارزشی، ۱,۶ میلیارد دلار ارز آوری برای کشور داشته است. در فروردین ماه ۹۹ میزان صادرات غیرنفتی کشور به لحاظ ارزشی ۳۶ درصد و به لحاظ وزنی ۳۸ درصد نسبت به مدت مشابه سال قبل، کاهش یافته است. با این حال طی روزهای گذشته و با باز شدن تدریجی مرزهای کشورهای همسایه گزارش‌هایی درباره رشد میزان صادرات کشور شنیده می‌شود. در همین حال روز گذشته مدیرکل دفتر توسعه خدمات سازمان توسعه تجارت ایران از ارسال بسته حمایت از صادرات غیرنفتی سال ۹۹ از سوی وزارت صمت به معاون اول رئیس جمهور خبر داد و اعلام کرد که یک میلیارد یورو برای اعتبار خریدار و اعتبار فروشنده در نظر گرفته شده است.



آنطور که کارشناسان اقتصادی می گویند یکی از راه‌های افزایش و جهش تولید، توسعه صادرات کشور است. آنطور که پیش از این حسین مدرس خیابانی، سرپرست وزارت صنعت، معدن و تجارت اعلام کرده؛ سازمان توسعه تجارت در این خصوص دو سناریو را در شرایط فعلی با توجه به اینکه همه دنیا درگیر کرونا شده، برای صادرات تعیین کرده که در سناریوی اول ۴۲ میلیارد دلار حجم صادرات برای سال ۹۹ پیش‌بینی شده که این رقم معادل صادرات سال گذشته است. همچنین در سناریوی دوم پیش‌بینی ۵۰ میلیارد دلار صادرات غیرنفتی که باید با تقویت زیرساخت‌های تجاری و لجستیک صادرات محقق شود، همچنین یکی از مواردی که در سایه صادرات محقق می‌شود اشتغال است زیرا به‌صورت میانگین ۳۰ درصد واحدهای تولیدی خالی بوده و می‌توان با پر کردن این ظرفیت‌ها علاوه بر افزایش کمی و کیفی صادرات و ایجاد تنوع در کالاهای تولیدی به بخش اشتغال کشور نیز کمک کرد.

▪ *چراغ سبز وزارت صمت برای صادرات

شناسایی بازارهای جدید یکی از اقداماتی است که برای افزایش صادرات باید به آن توجه ویژه شود. البته براساس برنامه‌های تدوین شده، بیشتر تمرکز صادرات باید روی ۱۵ کشور همسایه و همچنین کشورهای عضو توافقنامه اوراسیا باشد. آنطور که چند روز پیش از این سرپرست وزارت صنعت، معدن و تجارت در جلسه با هیات رئیسه اتاق بازرگانی تهران اعلام کرده؛ تنها مسیر سبز برای واردات، مربوط به واردات مواد اولیه تولید و تجهیزات و ماشین آلات مورد نیاز کارخانجات است. مدرس خیابانی در این جلسه همچنین اصلی‌ترین راه جهش تولید را تقویت و توسعه صادرات غیرنفتی دانست و گفت: ارز صادراتی امسال در خدمت واردات اقلام مورد نیاز تولید قرار خواهد گرفت و بر این اساس، ممنوعیت‌های صادراتی به منظور کمک به صادرکنندگان در ارزآوری بیشتر، کمتر خواهند شد.

▪ خوش‌بینی رییس کل بانک مرکزی به رونق صادرات

در همین حال رئیس کل بانک مرکزی اعلام کرد با فروکش کردن شیوع کرونا، صادرات غیرنفتی کشور در حال احیا و رونق گرفتن است. به گزارش خبرگزاری‌ها عبدالناصر همتی طی یادداشتی در صفحه شخصی خود در فضای مجازی نوشت: روز سه شنبه در جلسه ستاد هماهنگی اقتصادی دولت در حضور رییس جمهوری برنامه‌های دولت در خصوص گسترش صادرات غیرنفتی و نحوه تأمین ارز واردات کشور در سال ۹۹ مورد بررسی قرار گرفت و تصمیمات خوبی اتخاذ شد. سرپرست وزارت صنعت، معدن و تجارت گزارشی از پیش بینی میزان صادرات غیرنفتی، با تمرکز بر کشورهای همسایه ارائه کرد. رییس کل بانک مرکزی در بخش دیگری از یادداشت خود آورده است که با فروکش کردن شیوع کرونا صادرات غیرنفتی کشور در حال احیا و رونق گرفتن است. روند عرضه در نیما نیز روندی مثبت به خود گرفته است. در این جلسه روش‌های متنوع بانک مرکزی برای بازگشت ارز صادرکنندگان به چرخه اقتصاد را تشریح کردم. فرصت خوبی برای جهش تولید ملی، جلوگیری از واردات غیرضروری و توسعه صادرات غیر نفتی ایجاد شده است که با یارای خداوند متعال و با تلاش تولیدکنندگان و سایر فعالان اقتصادی محقق می‌شود.

▪ ارسال بسته حمایت از صادرات غیرنفتی سال ۹۹

در همین حال یک مقام مسئول در سازمان توسعه تجارت از ارسال بسته حمایت از صادرات غیرنفتی سال ۹۹ از سوی وزارت صمت به معاون اول رئیس جمهور خبر داد و گفت: یک میلیارد یورو برای اعتبار خریدار و اعتبار فروشنده در نظر گرفته شد. به گزارش مهر، احسان قمری از ارسال بسته حمایت از صادرات غیرنفتی از سوی سرپرست وزارت صنعت، معدن و تجارت به معاون اول رئیس جمهور خبر داد و گفت: این بسته از خردادماه ۹۹ اجرایی خواهد شد. وی افزود: در شرایطی که منابع بودجه‌ای محدود است، باید آن را به صورت هدفمند و کارا در بخش‌های مختلف صادراتی توزیع کرد؛ به خصوص اینکه امروز صادرکننده ایرانی به جایزه نیاز دارد، بلکه به زیرساختهای تجاری نیاز دارد تا بتواند صادرات مستمری داشته باشد.

به گفته قمری، در بسته حمایتی سال ۹۸ در مورد تسهیلات ریالی و ارزی پیش بینی‌هایی صورت گرفته بود؛ در حالیکه برای سال ۹۹ هم منابع دیگری دیده شده است، این در حالی است که در سال ۹۸ معادل دو هزار میلیارد تومان از محل منابع صندوق توسعه ملی در بانک‌های عامل سپرده گذاری شد و با تولیت سازمان توسعه تجارت ایران، صادرکنندگان از تسهیلات استفاده کردند. مدیرکل دفتر توسعه خدمات سازمان توسعه تجارت ایران، اظهار داشت: هفته آینده با ابلاغ رئیس کل سازمان توسعه تجارت، اجرایی شدن پرداخت منابع ریالی صندوق توسعه ملی در سال ۹۸ آغاز خواهد شد که در آن بانک پارسیان، ایران و ونزوئلا، توسعه تعاون، توسعه صادرات، صادرات ایران مشارکت کرده و بر این اساس، اهلیت صادرکنندگان تعیین شده و به بانک برای دریافت تسهیلات معرفی خواهند کرد.

قمری گفت: منابع بانکی، منابع بودجه‌ای و سایر منابع در سال ۹۹ نیز به کمک صادرکنندگان خواهند داشت؛ این در حالی است که صندوق توسعه ملی نیز یک میلیارد یورو در قالب اعتبار خریدار و اعتبار فروشنده از سوی صندوق توسعه ملی در نظر گرفته شده است. وی اظهار داشت: منابع بودجه‌ای در نظر گرفته شده ۶۰۰ میلیارد تومان است که امیدواریم بتوانیم آن را برای حمایت از صادرات به خوبی تخصیص دهیم. مدیرکل دفتر توسعه خدمات سازمان توسعه تجارت ایران در پایان گفت: فرش، خدمات فنی و مهندسی و نیز محصولات دانش بنیان در اولویت دریافت تسهیلات از محل منابع بودجه‌ای هستند.

▪ گشایش مسیر صادرات با فروکش کردن کرونا

از ابتدای اسفند سال ۹۸ و با شیوع ویروس کرونا در ایران و سپس در فروردین ماه سال جاری همزمان با همه گیری این ویروس در اکثر کشورهای جهان، بسیاری از مرزهای زمینی میان کشورها بسته شدند و همین موضوع میزان صادرات را کاهش داد که در آمار فروردین ماه نیز به وضوح دیده می‌شود. از روزهای پایانی فروردین و ابتدایی اردیبهشت سال جاری، گشایش نسبی در ترددها به وجود آمده است. با توجه به طولانی شدن روند شیوع این ویروس، بسیاری از کشورها برای تأمین نیازهای اولیه و حفظ اقتصادشان، برخی محدودیت‌ها را کنار زدند که همین امر به افزایش صادرات کمک کرد. از این رو همچنان زیر سایه کرونا، محدودیت‌های صادراتی وجود دارد و آمار قطعاً نسبت به روزهای پیش از این ویروس پایین تر خواهد بود؛ اما به نظر می‌رسد از ابتدای اردیبهشت ماه بهبود نسبی در این حوزه رخ داده و آمار کاهش صادرات فروردین ماه، قدری بهبود یافته است.

ایران از ابتدای کرونا در مرزهای آبی خود محدودیت جدی نداشت و تردد برای جابجایی کالاهای ضروری و تجاری ادامه یافت. طی هفته‌های گذشته نیز ظرفیت حمل‌ونقل ریلی به کمک ما آمده و در مرزهای مشترک با کشورهای همسایه، جابجایی کالاهای صادراتی با قطار انجام شده که نشان‌دهنده لزوم توجه جدی به ظرفیت این حوزه است. امروز حفظ صادرات ما به دیپلماسی فعال مقامات و صادرکنندگان در منطقه بستگی زیادی دارد.

حل مشکلات صادرات، نیازمند تعامل همه دستگاها است



رئیس کنفدراسیون صادرات رفع مشکلات صادرات کشور را منوط به همکاری سایر دستگاه‌ها با وزارت صمت دانست و گفت: تعامل خوب سرپرست وزارت صنعت با بخش خصوصی نشانه خوبی برای فعالان اقتصادی است. محمد لاهوتی در گفتگو با تسنیم در خصوص دیدگاه سرپرست جدید وزارت صمت در خصوص توسعه صادرات اظهار داشت: با توجه به اینکه آقای مدرس خیابانی تعامل خوبی با بخش خصوصی و فعالان اقتصادی دارند، توجه به صادرات و تولید نیز از مواردی است که در جایگاه و سمت فعلی نیز به آن اهمیت و توجه ویژه دارند. وی با بیان اینکه تعامل مناسبی بین کنفدراسیون صادرات و ایشان وجود دارد، گفت: در صورتی که از سوی رئیس جمهور برای سمت وزارت معرفی شوند، هر چند زمان اندکی وجود دارد، ولی می‌تواند پایه گذار تحولاتی باشد که در آینده نیز ادامه پیدا کند. رئیس کنفدراسیون صادرات خاطر نشان کرد: برخی از اقداماتی که از سوی وزارت صمت برای صادرات در نظر گرفته می‌شود، نیازمند همکاری و هماهنگی سایر دستگاه‌ها است. بنابراین اگر بانک مرکزی، گمرک، وزارت جهاد کشاورزی با یکدیگر هماهنگ نباشند، تلاش یک وزا ۷ تخانه برای رسیدن به هدفش نتیجه‌ای نخواهد داشت. لاهوتی با بیان اینکه برگزاری نخستین نشست آقای مدرس خیابانی پس از سرپرستی وزارت صمت، نشان دهنده توجه به بخش خصوصی و فعالان اقتصادی است، تصریح کرد: از زمان حضور ایشان در سمت قائم مقامی وزارت صمت، چهارشنبه هر هفته کمیسیون تسهیل صادرات با محوریت خودشان تشکیل و موضوعات پیگیری می‌شود در حال حاضر نیز این جلسات ادامه دارد. وی در پایان افزود: موضوعات حوزه صادرات و یا تولید، یک کار دسته جمعی است، بنابراین موضوعاتی چون رفع تعهدات ارزی، ورود موقت، تسهیل ورود مواد اولیه کارخانجات، نشست با شهرک‌های صنعتی و سازمان صنعت استانی در جلسات کمیسیون تسهیل صادرات مطرح شده که تا کنون آنچه در حیطه کاری وزارت صمت بوده، محقق شده ولی مابقی که مربوط به بانک مرکزی، گمرک و استاندارد است برخی معطل و برخی نیز در حال پیگیری است که امیدواریم این مشکلات نیز حل شود.

پیشنهادات انجمن خودروسازان برای اصلاح قیمت خودرو



احمد نعمت بخش، دبیر انجمن خودروسازان ایران در گفتگو با خبر خودرو در خصوص قیمت گذاری‌های جدید خودرو و شیوه‌های جدید فروش خودرو اظهار داشت: انتظار ما از شورای رقابت این است که قیمتی را برای خودرو تعیین نماید که خودروساز زیان نکند. البته فرمولی که شورای رقابت برای تعیین قیمت خودرو اعلام نموده، در مقایسه با گذشته اصلاحات اندکی داشته اما همچنان سه مشکل اساسی آن به قوت خود باقی است. وی افزود: مشکل اساسی این فرمول این است که قیمت پایه سال ۹۱، مبنای تعیین قیمت قرار گرفته و در واقع براساس آن تورم بخشی بانک مرکزی، در سال‌های اخیر را به آن اضافه کرده‌اند. دبیر انجمن خودروسازان ایران تاکید کرد: قیمت‌های تعیین شده از سوی شورای رقابت و همچنین تثبیت قیمت خودرو طی ۱۶ ماه گذشته از سوی وزارت صمت، زیان ۴۰ هزار میلیارد تومانی خودروسازان را به همراه داشته است. نعمت بخش نخستین راهکار را اصلاح قیمت پایه خودرو تعیین شده از سوی شورای رقابت دانست و گفت: قیمت تعیین شده از سوی کمیته خودرو در وزارت صمت در بهمن ماه ۹۷ نیز همراه با زیان بوده است به نحوی که در آن زمان، سازمان حمایت، قیمت تمام شده پراید را ۳۹ میلیون تومان اعلام نمود. وی یادآور شد: خودرو پراید در آن بازه زمانی در بازار، ۴۸ میلیون تومان خرید و فروش می‌شد؛ اما خودروساز مکلف به فروش محصول خود با قیمت ۳۷ میلیون و ۵۰۰ هزار تومان گردید. دبیر انجمن خودروسازان ایران درخصوص نحوه تعیین قیمت خودرو در سال جاری گفت: پیشنهاد خودروسازان این است که قیمت خودرو در بهمن ۹۷، به عنوان قیمت پایه لحاظ شود و تورم بخشی، طی دو سال اخیر را نیز به آن بیافزایند تا قیمت محصولات تولیدی به قیمت واقعی نزدیک شود. دبیر انجمن خودروسازان ایران درخصوص اعمال تورم بر قیمت خودرو در پایان بیان کرد: در فرمول شورای رقابت همواره تورم سال گذشته، برای محصولات سال جدید محاسبه می‌شود در صورتی که بسیاری از اقلام از جمله مواد اولیه در مقایسه با سال گذشته با افزایش قیمت همراه هستند؛ البته صحبت‌هایی مبنی بر اعمال تورم بخشی سه ماهه یا شش ماهه مطرح شده اما تاکنون اجرایی نشده است.

حذف محدودیت زمانی برای ترخیص ۲۴۷۱ خودرو وارداتی

تازه‌ترین اعلام معاون فنی گمرک ایران از این حکایت دارد که با وجود اتمام زمان ترخیص خودروهای دپو شده، ۲۴۷۱ دستگاه که عمدتاً دارای پرونده قضایی هستند، نیاز به تمدید زمان ندارند، ولی برای ۱۲۴۸ خودروی دیگر که ۱۱۰۰ دستگاه آن فاقد ثبت سفارش است، باید مهلت از سوی هیات دولت تمدید شود که اگر وزارت صمت نسبت به باز کردن ثبت سفارش اقدام نکند این خودروها هیچ‌گاه ترخیص نخواهند شد و عملاً زمان برای ۱۴۸ خودرو تمدید می‌شود. آنطور که ایسنا گزارش داده ارونقی با بیان اینکه مصوبه بهمن ۹۸ هیات دولت سه بند دارد که طبق بند (۱) آن مهلت ترخیص خودروهای موضوع بند (۳) تصویب نامه دولت در دی ماه ۱۳۹۷، به مدت سه ماه تمدید گردید گفت: بنابراین، مهلت سه ماهه تعیین شده، فقط خودروهای مشمول این بند را در برمی گیرد و در دو بند دیگر، هیچ محدودیت زمانی تعیین نشده است؛ از این رو خودروهای بالای ۲۵۰۰ سی سی که مستثنی شده‌اند، خودروهای مربوط به جانبازان و همچنین خودروهای دارای پرونده قضایی که حکم برائت آنها صادر شده در قید زمان نبوده و امکان ترخیص آنها بدون تمدید مهلت مصوبه از سوی هیات دولت وجود دارد.

فعالیت بیمه‌گران باید متناسب با شرایط پساکرونا تغییر یابد



مدیرعامل بیمه البرز گفت: سال ۱۳۹۸ با سیل آغاز شد و خسارت زلزله و آشوب‌های آبان ماه به آن دامن زد اما هیچ کسی فکر نمی کرد با کرونا پایان پذیرد واحوال کرونایی به سال ۱۳۹۹ نیز کشیده شود. همه اتفاقات ذکرشده ریسک‌های بزرگی هستند که صنعت بیمه و به تبع آن بیمه البرز را درگیر کرد. محسن پورکیانی تاکید کرد: بدون شک دوران پسا کرونا، دوران جدیدی برای بیمه‌گران خواهد بود و نباید توقع داشت جهان به سرعت به دوران پیش از کرونا بازگردد بلکه باید کسب و کار خود را متناسب با شرایط کنونی تغییر دهند. به گفته نایب رییس هیات مدیره بیمه البرز، کرونا چالش غیرقابل پیش بینی ای بود که بیمه گران جهان را با شوک مواجه کرد اما درس های آموختنی بسیاری برای کسب و کارهای مختلف داشت و نقاط آسیب پذیر کسب و کارها را آشکار کرد و از طرف دیگر فرصت هایی برای بهبود عملکرد ایجاد کرد . لازم می دانم از زحمات اعضای هیات مدیره سابق بیمه البرز تشکر و قدردانی کنم. وی تصریح کرد: دست یاری تک تک شما عزیزان را برای همفکری و همیاری می فشارم زیرا بدون همفکری بین کارکنان به موفقیت و اهداف مورد نظر نخواهیم رسید.

افزایش شعب مامور بانکداری شرکتی در بانک مسکن



مدیر امور اعتباری بانک مسکن از تحقق برنامه‌ریزی افزایش شعبی که نسبت به جذب مشتریان بانکداری شرکتی اقدام می کنند، خبر داد. محمدحسن علمداری با بیان اینکه در سال ۹۷ فقط ۱۳ شعبه در تهران و دیگر استان‌ها ماموریت جذب مشتریان بانکداری شرکتی را داشته‌اند، گفت: با توجه به تدوین سیاست‌های اعتباری سال ۹۸، تعداد شعب مامور در امر بازاریابی بانکداری شرکتی در سال گذشته افزایش یافته است؛ طوری که شعبه مستقل مرکزی تهران، تمام شعب ممتاز سراسر کشور و نیز شعب مراکز استان‌ها به جمع شعبی که در حوزه بانکداری شرکتی ماموریت دارند، اضافه شده‌اند. وی خاطرنشان کرد: در عین حال سایر شعبی که مشتری واجد شرایط استفاده از خدمات بانکداری شرکتی بانک مسکن را داشته باشند، به تشخیص مدیر استان و مدیریت اعتباری بانک می‌توانند به حوزه ارائه خدمات بانکداری شرکتی ورود کنند. علمداری با تاکید بر اینکه موضوع تعیین حد اعتباری در بانکداری شرکتی از اهمیت بسزایی برخوردار است، چرا که سقف ارایه خدمات مورد نیاز مشتریان بانکداری شرکتی بر اساس حد اعتباری آنها تعیین می شود، گفت: توان مالی و فنی مشتری و آخرین وضعیت صورت‌های مالی آن شرکت در تعیین حد اعتباری نقش دارد. ضمن اینکه رتبه اعتبارسنجی مشتری باید حتما «A» به بالا باشد.

رضا صدیق خبر داد:

تسهیلات حمایتی بانک صادرات به آسیب‌دیدگان کرونا

گروه بانک و بیمه: قائم‌مقام بانک صادرات ایران از تخصیص ۹ هزار میلیارد تومان برای حمایت از کسب و کارهای آسیب‌دیده از بیماری کرونا خبر داد و گفت: در حال برنامه‌ریزی هستیم تا با استفاده از این فرصت، حمایت مناسبی از مشاغل آسیب‌دیده از این بیماری به عمل آوریم.

به گزارش روزنامه تجارت به نقل از روابط عمومی بانک صادرات ایران، رضا صدیق اظهار کرد: بانک صادرات ایران به عنوان یکی از بانک‌های ریشه‌دار ایران نقش اجتماعی خود را ایفا می کند و حمایت‌های لازم از اقشار آسیب‌دیده از بیماری کرونا و مشتریان را در دستور کار خود قرار داده است. برای مثال در اسفند ۹۸ و فروردین ۹۹ تسهیلات مناسبی به شرکت‌های دارویی پرداخت کردیم تا بتوانند داروهای مورد نیاز شبکه درمان کشور را تولید کنند.

صدیق افزود: براساس ابلاغیه بانک مرکزی، سهم بانک صادرات از تسهیلات ۷۵ هزار میلیارد تومانی تعیین شده برای حمایت از مشاغل آسیب‌دیده از کرونا ۹ هزار میلیارد تومان با نرخ ۱۲ درصد است که در حال برنامه‌ریزی هستیم تا با پرداخت آن کمک خوبی به مشاغل آسیب‌دیده داشته باشیم.



وی با اشاره به اینکه وزارت‌خانه‌های مرتبط، دستورالعمل لازم را در اختیار بانک‌ها قرار خواهند داد، تاکید کرد: پرداخت تسهیلات به شکل مناسب و در کمترین زمان ممکن پرداخت خواهد شد. قائم مقام بانک صادرات ایران در خصوص مهمترین اقدامات بانک برای مقابله با این بیماری نیز گفت: مدیریت بانک صادرات ایران برنامه‌های متعددی برای محافظت از همکاران و مشتریان در مقابل بیماری کرونا به کار بسته است که یکی از آنها همگام با سایر بانک‌ها، شیفت‌بندی حضور همکاران در شعب بود. به این معنا که تا اواخر فروردین‌ماه ۹۹، یک‌سوم کارکنان به شکل حضوری در شعب مشغول خدمت شدند. همچنین برخی شعب درجه دو، سه و چهار را در بعضی روزها تعطیل کردیم تا همه شعب درگیر نباشند. به خانم‌های همکاری که فرزند کوچک زیر ۱۲ سال دارند هم مرخصی دوهفته‌ای دادیم و از سایر همکاران خواستیم که جای آنها را پر کنند. وی افزود: ما به همه شعب اعلام کردیم که از گرفتن اقساط خودداری کنند و اگر مشتری‌ها برای پرداخت تسهیلات اقدام نکردند، پیگیر نشوند و اگر مراجعه حضوری داشتند اما از تنفس سه‌ماهه بی‌اطلاع بودند، به آنها توضیح داده شود که می‌توانند سه ماه دیگر اقساط‌شان را پرداخت کنند.

تولید حداکثری و حضور پررنگ در بازارهای داخلی و خارجی

با صدور حکمی از سوی رئیس گروه مالی گردشگری، بابک علیزاد شهیر به عنوان مدیرعامل جدید مجتمع فولاد صنعت بناب منصوب شد. به گزارش روزنامه تجارت به نقل از روابط عمومی گروه مالی گردشگری، مدیرعامل هلدینگ گسترش صنایع و معادن ماهان در آیین معارفه مدیرعامل جدید مجتمع فولاد صنعت بناب گفت: برنامه ریزی برای تولید ۸۰۰ هزار تن محصول فولادی در این مجتمع انجام شده و جهش تولید در این مجموعه تحقق عینی خواهد یافت.

صادق جاهدخطیبی افزود: نیروی جوان، متخصص و توانمند از مزیت های این شرکت بوده و بومی سازی لازم برای تعمیرات، نوسازی و بهبود سیستم را محقق کرده که بی نیاز از واردات قطعات خارجی و کاهش هزینه های ارزی را بدنبال داشته است.

وی با اشاره به ظرفیت های موجود در هلدینگ ماهان و زنجیره تولید فولاد تصریح کرد: در حال حاضر ظرفیت و توانمندی بالایی در هلدینگ ماهان وجود دارد و تامین مواد اولیه با وجود زنجیره تامین به راحتی انجام می شود که در این زمینه آهن اسفنجی مورد نیاز این مجتمع از شرکت احیاء استیل بافت تامین خواهد شد.

مدیرعامل جدید مجتمع فولاد صنعت بناب نیز در آئین معارفه گفت: در سالی که بنا به فرمایش مقام معظم رهبری سال جهش تولید نامگذاری شده، با وجود طرح های توسعه ای احیاء استیل بافت با پشتوانه تامین مواد اولیه و شکل گیری زنجیره تامین در هلدینگ ماهان، امسال با شتاب خوب و قدرت کافی حرکت خواهیم کرد.

بابک علیزاد شهیر افزود : با حمایت ها و تاکید رئیس گروه مالی گردشگری برای افزایش تولید با دید کمی و کیفی و با توجه به تکمیل زنجیره تولید در هلدینگ با تکیه بر امکانات موجود و با وجود نیروی توانمند و متخصص، تولید حداکثری را در دستور کار خواهیم داشت و برای حضور پررنگ در بازارهای داخلی و خارجی اقدام لازم را انجام خواهیم داد .

وی در پایان با اشاره به توان تولید واحد های فولادسازی و نورد این شرکت گفت : توان تولیدی حدود دو میلیون تنی مجموعه خطوط فولاد بناب قابل دستیابی است و ما باید در این راستا حرکت کنیم.



اخبار کوتاه

تامین مالی بانک سامان برای حمایت از تولید

بانک سامان، با استفاده از ابزارهای نوین تامین مالی به روش صکوک اجاره، توانست از طریق بازار سرمایه مبلغ ۲هزار میلیارد ریال برای یکی از برندهای معتبر صنایع غذایی و لبنی تامین مالی کند. بانک سامان که در بازار بانکی به عنوان بانک تخصصی صنعت غذایی شناخته می شود و انتخاب اول فعالان صنعت غذایی ایران است توانست با شیوه تامین سرمایه از طریق صکوک اجاره اقدام به تامین مالی ۲ هزار میلیارد ریال برای راه اندازی خطوط تولیدی جدید یکی از بزرگترین شرکتهای فعال در حوزه صنعت غذایی و لبنی کند. ضامن این اوراق بانک سامان و بازارگردان و متعهد پذیره نویس آن شرکت تامین سرمایه کاردان از زیرمجموعه‌های این بانک بود. همچنین، عامل فروش این اوراق نیز شرکت کارگزاری بانک سامان بود.

مبنای انتشار این اوراق خرید تجهیزات و ماشین آلات تولید و بسته بندی انواع محصولات یکی از برندهای معتبر مواد غذایی بود که به صورت اجاره به شرط تملیک به شرکت متقاضی واگذار کرد. شرکت های علاقه‌مند به استفاده از این شیوه در تامین مالی خطوط تولیدی و برنامه های توسعه ای خود می توانند با اداره تامین مالی و مدیریت طرح های بانک سامان به شماره ۲۳۰۹۵۶۵۶ در تماس باشند.

مجامع بانک مهر اقتصاد برگزار می شود

مجمع عمومی عادی به طور فوق العاده (سالیانه) و مجمع عمومی فوق العاده ادغام بانک مهر اقتصاد به صورت مجزا در دو ساعت ۹ و ۱۱ صبح روز دوشنبه ۱۲ خرداد ماه ۱۳۹۹ برگزار می‌شود. مجمع عمومی عادی به طور فوق العاده (سالیانه) این بانک به شماره ثبت ۴۲۹۷۰۹ برای بررسی عملکرد سال مالی منتهی به ۲۹ اسفندماه ۱۳۹۷، ساعت ۹ صبح و مجمع عمومی فوق العاده ادغام ساعت ۱۱ صبح روز دوشنبه ۱۲ خرداد ۱۳۹۹ در محل سالن باشگاه بانک سپه به نشانی تهران: خیابان شهید مطهری برگزار می‌شود.

تمامی سهامداران محترم بانک مهر اقتصاد می‌توانند به منظور اخذ برگه ورود و حضور در جلسه مجمع مذکور در روز یکشنبه ۱۱ خرداد ۱۳۹۹ در ساعات اداری با ارائه اصل کارت ملی برای اشخاص حقیقی و یا وکالتنامه رسمی برای وکلای سهامداران و معرفی نامه برای اشخاص حقوقی به نشانی: تهران، خیابان پاسداران، خیابان شهید توحیدی (گلستان چهارم)، پلاک ۱۸۲، اداره امور سهام مراجعه نمایند. همچنین برگه حضور در جلسه یک ساعت قبل از مجمع در محل برگزاری با ارائه مدارک مذکور قابل دریافت می باشد.

رونوشت آگهی

خانم ریحانه عین الهی گیلوان دادخواستی به شماره ۹۹۰۹۹۸۵۲۶۱۱۰۰۰۲۶ به خواسته صدور گواهی حصر وراثت مرحوم حجت اله عین الهی گیلوان به شرح زیر معرفی نموده است.

۱_آقای ولی اله عین الهی گیلوان شماره شناسنامه ۱۱۵۵ نسبت پسر

۲_آقای وحید عین الهی گیلوان شماره شناسنامه ۱۶ نسبت پسر

۳_خانم فریبا عین الهی گیلوان شماره شناسنامه ۱۲۲۴ نسبت دختر

۴_خانم راحله عین الهی گیلوان شماره شناسنامه ۱۲۸۳ نسبت دختر

۵_خانم منصوره حسنی درخانه شماره شناسنامه ۱ نسبت همسر

لذا چنانچه کسی یا کسانی از متوفی فوق الذکر وصیت نامه سری یا هرگونه نوشته دیگری داشته باشد می تواند از تاریخ نشر این آگهی به مدت یک ماه به این شورا ارائه دهد و الا گواهی حصر وراثت صادر خواهد شد.

قاضی شعبه اول شورای حل اختلاف شهرستان ماسال_ حامد مهاجر

رونوشت آگهی

خانم سیده مریم جلالیان دادخواستی به شماره ۹۹۰۹۹۸۵۲۶۱۱۰۰۰۲۱ به خواسته صدور گواهی حصر وراثت مرحوم کریم صابر گامیش بان به شرح زیر معرفی نموده است.

۱_آقای محمدصادق صابر گامیش بان شماره شناسنامه ۵۱۶۰۱۲۵۳۸۸ نسبت پسر

۲_خانم فاطمه صابر گامیش بان شماره شناسنامه ۵۱۶۰۰۹۲۴۴۷ نسبت دختر

۳_خانم سیده مریم جلالیان وشمه سرائی شماره شناسنامه ۱۵۱۵ نسبت همسر

لذا چنانچه کسی یا کسانی از متوفی فوق الذکر وصیت نامه سری یا هرگونه نوشته دیگری داشته باشد می تواند از تاریخ نشر این آگهی به مدت یک ماه به این شورا ارائه دهد و الا گواهی حصر وراثت صادر خواهد شد.

قاضی شعبه اول شورای حل اختلاف شهرستان ماسال_ حامد مهاجر

رونوشت آگهی

آقای سید منصور صفوی میر محله دادخواستی به شماره ۹۹۰۹۹۸۵۲۶۱۱۰۰۰۲۵ به خواسته صدور گواهی حصر وراثت مرحومه سماور تنهاخوی به شرح زیر معرفی نموده است.

۱_آقای سید منصور صفوی میرمحله شماره شناسنامه ۱ نسبت پسر

۲_آقای سید اشرف صفوی میرمحله شماره شناسنامه ۸ نسبت پسر

۳_خانم سیده گلی صفوی میرمحله شماره شناسنامه ۳۶۲ نسبت دختر

لذا چنانچه کسی یا کسانی از متوفی فوق الذکر وصیت نامه سری یا هرگونه نوشته دیگری داشته باشد می تواند از تاریخ نشر این آگهی به مدت یک ماه به این شورا ارائه دهد و الا گواهی حصر وراثت صادر خواهد شد.

قاضی شعبه اول شورای حل اختلاف شهرستان ماسال_ حامد مهاجر

رونوشت آگهی

آقای محمود علی دوست چلمه سرائی دادخواستی به شماره ۹۹۰۹۹۸۵۲۶۱۱۰۰۰۳۵ به خواسته صدور گواهی حصر وراثت مرحوم محمد علی دوست چلمه سرائی به شرح زیر معرفی نموده است.

۱_آقای نوربخش علی دوست چلمه سرائی به شماره شناسنامه ۱۲۰۲ نسبت پسر

۲_آقای احمد علی دوست چلمه سرائی به شماره شناسنامه ۱۷ نسبت پسر

۳_آقای محمود علی دوست چلمه سرائی به شماره شناسنامه ۳۷۳ نسبت پسر

۴_آقای حبیب علی دوست چلمه سرائی به شماره شناسنامه ۵۱۶۰۰۶۷۶۲۰ نسبت پسر

۵_خانم معصومه علی دوست چلمه سرائی به شماره شناسنامه ۱۴۹۲ نسبت دختر

۶_خانم خدیجه علی دوست چلمه سرائی به شماره شناسنامه ۲۱ نسبت دختر

۷_خانم ام البنین علی دوست چلمه سرائی شماره شناسنامه ۴۰ نسبت دختر

۸_خانم زینب علی دوست چلمه سرائی به شماره شناسنامه ۱۱ نسبت دختر

۹_خانم طاوس سیاه زاد پلنگ سرائی شماره شناسنامه ۱۸۶ نسبت همسر

لذا چنانچه کسی یا کسانی از متوفی فوق الذکر وصیت نامه سری یا هرگونه نوشته دیگری داشته باشد می تواند از تاریخ نشر این آگهی به مدت یک ماه به این شورا ارائه دهد و الا گواهی حصر وراثت صادر خواهد شد.

قاضی شعبه اول شورای حل اختلاف شهرستان ماسال_ حامد مهاجر

رونوشت آگهی

آقای جعفر قلی نژاد دادخواستی به شماره ۹۹۰۹۹۸۵۲۶۱۱۰۰۰۲۲ به خواسته صدور گواهی حصر وراثت مرحوم اجبار قلی نژاد به شرح زیر معرفی نموده است.

۱_آقای جعفر قلی نژاد به شماره شناسنامه ۱۹ نسبت پسر

۲_آقای اکبر قلی نژاد به شماره شناسنامه ۱۳۰۶ نسبت پسر

۳_آقای جواد قلی نژاد به شماره شناسنامه ۵۲۷ نسبت پسر

۴_خانم سیما قلی نژاد به شماره شناسنامه ۶ نسبت دختر

۵_خانم هما قلی نژاد به شماره شناسنامه ۵۲۶ نسبت دختر

۶_خانم لیلا قلی نژاد به شماره شناسنامه ۲ نسبت دختر

۷_خانم زیبا قلی نژاد شماره شناسنامه ۲۶۷۰۰۳۲۱۵۱ نسبت دختر

۸_خانم زرین تاج صالح نیا به شماره شناسنامه ۱۷۰ نسبت همسر

لذا چنانچه کسی یا کسانی از متوفی فوق الذکر وصیت نامه سری یا هرگونه نوشته دیگری داشته باشد می تواند از تاریخ نشر این آگهی به مدت یک ماه به این شورا ارائه دهد و الا گواهی حصر وراثت صادر خواهد شد.

قاضی شعبه اول شورای حل اختلاف شهرستان ماسال_ حامد مهاجر

آگهی موضوع ماده ۳ قانون و ماده ۱۳ آیین نامه قانون تعیین تکلیف وضعیت ثبتی و اراضی و ساختمانهای فاقد سند رسمی

برابر رأی شماره ۱۳۹۹۶۰۳۰۱۰۵۵۰۰۰۰۷۰ مورخه ۹۹/۲/۹ هیات اول موضوع قانون تعیین تکلیف وضعیت ثبتی اراضی و ساختمانهای فاقد سند رسمی مستقر در واحد ثبتی حوزه ثبت ملک ملارد تصرفات مالکانه بلامعارض متقاضی علی اکبر پوروقار فرزند محمد بشماره شناسنامه ۵۱ صادره از کربلا در یک قطعه زمین با بنای احداثی به مساحت ۲۵۳/۴۳ متر مربع پلاک ۲۷ اصلی واقع در ملارد- صفادشت گله کهریز خیابان گلستان یکم پلاک ۲۳ که متقاضی مدعی است ملک را بصورت مع الواسطه از مالک رسمی هما عاملی خریداری نموده است. لذا به منظور اطلاع عموم مراتب در دو نوبت به فاصله ۱۵ روز آگهی می‌شود در صورتی که اشخاص نسبت به صدور سند مالکیت متقاضی اعتراضی داشته باشند می توانند از تاریخ انتشار اولین آگهی به مدت دو ماه اعتراض خود را به این اداره تسلیم و پس از اخذ رسید ظرف مدت یک ماه از تاریخ تسلیم اعتراض، دادخواست خود را به مراجع قضایی تقدیم نمایند. بدیهی در صورت انقضای مدت مذکور و عدم وصول اعتراض طبق مقررات سند مالکیت صادر خواهد شد.

رییس ثبت اسناد و املاک ملارد: حسینی

م / الف:۱۰۱۰

آگهی فقدان سند مالکیت

نظر به اینکه خانم اعظم منتظری به شماره ملی ۰۹۳۲۹۵۸۸۷۷ برابر تفویض وکالت ۱۶۷۴۷ تاریخ ۱۳۹۹/۲/۱۶ دفترخانه ۳۰۶ مشهد به وکالت از طرف آقای تقی پاشائی به استناد اوراق استشهادیه جهت دریافت سند مالکیت المثنی نوبت اول به این اداره مراجعه نموده ومدعی است سند مالکیت دودانگ از ششدانگ پلاک ۱۹۳۶ فرعی از ۱۴۱ اصلی بخش نه مشهد بعلت سهل انگاری مفقود گردیده است. بابررسی دفتراملاک معلوم شد مالکیت پلاک ثبتی فوق در ذیل دفتر ۲۷۰۴ صفحه ۴ ثبت ۴۲۵۵۳۹ ثبت وسند مالکیت به شماره ۹۱ب ۵۴۹۸۵۲ بنام تقی پاشائی صادرو تسلیم گردیده است. لذا به استناد ماده ۱۲۰ اصلاحی قانون ثبت مراتب یک نوبت آگهی ومتذکر می‌شود هرکس نسبت ملک مورد آگهی معامله‌ای انجام داده است یا مدعی وجود سند مالکیت نزد خود می‌باشد بایستی ظرف مدت ده روز از تاریخ انتشار آگهی اعتراض کتبی خود را به پیوست اصل سند مالکیت یا سند معامله رسمی به این اداره تسلیم نماید بدیهی است درصورت عدم وصول اعتراض درمهلت مقرر ویا وصول اعتراض بدون ارائه سند مالکیت یا سند معامله رسمی نسبت به صدور سند مالکیت المثنی و تسلیم ان به متقاضی اقدام خواهد شد.

م الف ۵۴۴

حمیدرضاافشار

ثبت اسنادواملاک ناحیه ۵ مشهدمقدس

آگهی فقدان سند مالکیت

نظر به اینکه آقای حسن پریشان مسکران به شماره ملی ۰۹۴۳۴۸۸۶۹۹ برابر وکالتنامه ۵۶۲۷۲ تاریخ ۱۳۹۹/۲/۱۴ دفترخانه ۷۶ مشهد به وکالت از طرف آقای امیر قدمی شهربابک وکالت دارد به استناد اوراق استشهادیه جهت دریافت سند مالکیت المثنی نوبت اول به این اداره مراجعه نموده ومدعی است سند مالکیت سه دانگ مشاع از ششدانگ پلاک ۱۳۲۵ فرعی از ۷۸ اصلی بخش نه مشهد بعلت سهل انگاری مفقود گردیده است. بابررسی دفتراملاک معلوم شد مالکیت پلاک ثبتی فوق در ذیل دفتر الکترونیکی ۱۳۹۷۲۰۳۰۶۲۷۱۰۱۷۲۵۴ ثبت وسند مالکیت به شماره ۹۷ ب ۲۷۲۸۲۳ بنام امیر قدمی شهربابک صادر گردیده است. لذا به استناد ماده ۱۲۰ اصلاحی قانون ثبت مراتب یک نوبت آگهی ومتذکر می‌شود هرکس نسبت ملک مورد آگهی معامله‌ای انجام داده است یا مدعی وجود سند مالکیت نزد خود می‌باشد بایستی ظرف مدت ده روز از تاریخ انتشار آگهی اعتراض کتبی خود را به پیوست اصل سند مالکیت یا سند معامله رسمی به این اداره تسلیم نماید بدیهی است درصورت عدم وصول اعتراض درمهلت مقرر ویا وصول اعتراض بدون ارائه سند مالکیت یا سند معامله رسمی نسبت به صدور سند مالکیت المثنی و تسلیم ان به متقاضی اقدام خواهد شد.

م الف ۵۴۵

حمیدرضاافشار

ثبت اسنادواملاک ناحیه ۵ مشهدمقدس

بسمه تعالی

قوه قضائیه

اداره کل ثبت اسناد و املاک استان خراسان رضوی

اداره ثبت اسناد و املاک حوزه ثبت ملک مشهد منطقه پنج

هیأت موضوع قانون تعیین تکلیف وضعیت ثبتی اراضی و ساختمان‌های فاقد سند رسمی

آگهی موضوع ماده ۳ قانون و ماده ۱۳ آئین نامه قانون تعیین تکلیف وضعیت ثبتی و اراضی و ساختمان فاقد سند رسمی

برابر رأی شماره ۱۳۹۸۶۰۳۰۶۲۷۱۰۰۴۱۵۲ هیات اول /موضوع قانون تعیین تکلیف وضعیت ثبتی اراضی و ساختمانهای فاقد سند رسمی مستقر در واحد ثبتی حوزه ثبت ملک مشهد منطقه پنج تصرفات مالکانه بلامعارض متقاضی آقای مهدی اکبر نیاء رضایی فرزند حبیب اله بشماره شناسنامه ۶۲۳ صادره از مشهد در ششدانگ یک باب ساختمان به مساحت ۲۱۰/۷۸ متر مربع قسمتی از پلاک باقیمانده ۵۳ فرعی از ۱۸ فرعی از ۱۴ اصلی بخش ۹ واقع طلاب علیمردانی ۴۳ رحیمی ۸/۵ جنب پلاک ۱۵ خریداری از مالک رسمی آقای عسگری امام جمعه محرز گردیده است. لذا به منظور اطلاع عموم مراتب در دو نوبت به فاصله ۱۵ روز آگهی می‌شود در صورتی که اشخاص نسبت به صدور سند مالکیت متقاضی اعتراضی داشته باشند می توانند از تاریخ انتشار اولین آگهی به مدت دو ماه اعتراض خود را به این اداره تسلیم و پس از اخذ رسید ظرف مدت یک ماه از تاریخ تسلیم اعتراض، دادخواست خود را به مراجع قضایی تقدیم نمایند. بدیهی است در صورت انقضای مدت مذکور و عدم وصول اعتراض طبق مقررات سند مالکیت صادر خواهد شد.

تاریخ انتشار نوبت اول: ۹۹/۲/۱۷

تاریخ انتشار نوبت دوم: ۹۹/۳/۱

م.الف ۸۸۸

حمیدرضا افشار

رئیس ثبت اسناد و املاک ناحیه ۵ مشهد مقدّس

آگهی مفقودی سند مالکیت وسیله نقلیه

اصل سند مالکیت (برگ سبز) خودروی سواری پراید تیپ ۱۳۱ SE مدل ۱۳۹۴ به رنگ سفید روغنی بشماره موتور ۵۴۶۹۸۲۹ وبشماره شاسی NAS۴۱۱۱۰۰F۱۱۶۹۸۱۱ وبشماره پلاک انتظامی ۸۷۶ی ۵۹ ایران ۷۷ بنام آقای یوسف احمدی فرزند رضا صادره از تهران بشماره کد ملی ۰۰۱۷۹۳۳۸۳۸ مفقود گردیده و از درجه اعتبار ساقط می‌باشد.

پیشخوان
Pishkhan.com

تجارت
پنجشنبه ۱ خرداد ۱۳۹۹ • شماره ۱۸۶۹
Thu • 21 May • 2020 • 8 page

پیشرفت ۸۰ درصدی پروژه بازسازی کلانتری دوم شهر حسن آبادفشافویه



شهردار حسن آبادفشافویه از ادامه عملیات بازسازی ساختمان کلانتری دوم شهر با پیشرفت ۸۰ درصدی خبر داد.
علی کیوانی –حسن آباد، محسن تاجیک شهردار حسن آبادفشافویه با اعلام این خبر افزود؛ عملیات بازسازی ساختمان کلانتری دوم شهر در سال گذشته باهدف تأمین امنیت شهروندان با پیگیری‌های صورت گرفته از سوی این شهرداری وشورای اسلامی شهر با هماهنگی نیروی انتظامی دردستور کارقرار گرفت.
وی اظهار داشت؛ اعتباری که برای تکمیل وتجهیزاین پروژه درنظر گرفته شده است حدود.../.../۲۰ ریال است که ۸۰ درصد از عملیات بازسازی این پروژه با رعایت اصول مهندسی وایمنی کامل بازسازی شدوانشاءاله در آینده نزدیک تکمیل و به بهره‌برداری خواهدرسید. ایشان در پایان امنیت را از مقوله‌های مهم جامعه برشمردواز تلاش شبانه‌روزی مجموعه نیروی انتظامی وبسیج درایجادامنیت برای شهروندان با توجه به وسعت زیاداین شهر و بخش فشافویه قدردانی کرد.
روابط عمومی شهرداری و شورای اسلامی شهر حسن آباد فشافویه

اجرای طرح هادی روستایی در ۹۵ درصد روستاهای استان بوشهر



تجارت استان بوشهر: مدیرکل بنیاد مسکن استان بوشهر از اجرای طرح ایمن سازی روستاها در مقابل سیلاب خبر داد و خاطر نشان کرد: برای اجرای این طرح ۱۰ میلیارد ریال مصوب شده که در ۷ روستای استان بوشهر اجرامی شود.به گزارش روابط عمومی، وی از اجرای طرح هادی روستایی در ۹۵ درصد روستاهای بالای ۲۰ خانوار خبر داد و بیان کرد: امسال ۹ میلیارد ریال برای اجرای طرح هادی در ۵ روستای شامل بهسازی معابر، ساخت دیوار حفاظتی و محموطه سازی از محل اعتبارات ملی اختصاص یافته است که هفته دولت امسال مورد بهره‌برداری قرار می گیرد. حمیدحیدری بریدی در آغاز طرح‌های هادی روستایی در استان بوشهر اظهار داشت: در استان ۴۰۶ روستای بالای ۲۰ خانوار وجود دارد که مشمول اجرای طرح‌های هادی هستند. حیدری این طرح راشامل،اجرای سیل بند، دیوار حفاظتی، پل سازی دانست و تصریح کرد: اکنون طرح‌های ایمن سازی روستاها در برابر سیلاب بیش از ۵۰ درصد پیشرفت فیزیکی دارد که در هفته دولت امسال افتتاح می‌شود. وی اجرای طرح‌های گردشگری روستایی را مورد اشاره قرار داد و خاطر نشان کرد: تقویت زیرساخت‌های گردشگری در روستاها برای جذب توریست و توسعه صنعت گردشگری مورد توجه قرار دارد و بری تحقق این مهم ۷۰ میلیارد ریال از محل اعتبارات استانی تخصیص یافته که اعتبارات ملی نیز به آن افزوده خواهد شد.

در نشست شورای راهداری استان بوشهر مطرح شد؛

ضرورت صرفه‌جوئی در هزینه‌ها، پرهیز از اجرای پروژه‌های غیر ضروری



نخستین نشست شورای راهداری استان بوشهر در سال جاری با حضور مهندس احمد جمشیدی مدیر کل دفتر برنامه و بودجه سازمان راهداری و حمل و نقل جاده‌ای کشور، مدیر کل راهداری و حمل و نقل جاده‌ای استان، معاونین و روسای ستادی و شهرستانی با رعایت پروتکل‌های بهداشتی و اجرای طرح فاصله گذاری اجتماعی برگزار و بر ضرورت صرفه جوئی در هزینه‌ها، پرهیز از اجرای پروژه‌های غیر ضروری و تکمیل پروژهای نیمه تمام تاکید شد.
در آغاز این نشست سید حمیدرضا علم مدیر کل راهداری و حمل و نقل جاده‌ای استان طی سخنانی ضمن گرامی داشت ایام سوگواری امام علی (ع) گفت: بخش راهداری و حمل و نقل استان با اجرا و خرید اولین دستگاه ماشین آلات خط کشی، بازسازی تابلوهای معیوب و گاردریل های آسیب دیده ضمن صرفه جوئی ۳ میلیارد تومانی نیازهای خود در بخش خط کشی راه‌ها و علائم و گاردریل نیز مرتفع نموده است.
وی افزود: نگاه ما در استان عدم انجام پروژه‌های جدید در بخش راهداری و تکمیل و به سر انجام رساندن پروژه‌های نیمه تمام دربخش راهداری و حفظ رویه آسفالت و نگهداری بموقع از آنها با توجه به شرایط اقتصادی کشور است.
مهندس علم تصریح کرد: بخش قابل توجهی از پروژه‌های راهداری استان از جمله توسعه و تعریض راه‌های روستایی و نگهداری از راه و ابنیه بصورت امانی انجام می‌شود و راهداری استان تمام توان خود را جهت این امر منظور کرده است.
مدیر کل راهداری و حمل و نقل جاده‌ای استان تاکید کرد: در سال گذشته با اجرای نهضت نگهداری از راه‌ها با روش کم هزینه، از جمله استانهایی بودیم که با اجرای لایه‌های حفاظتی نظیر چیپ سیل حداکثر صرفه جوئی در بخش راهداری داشته‌ایم.
دراین نشست همچنین احمد جمشیدی مدیر کل دفتر برنامه و بودجه سازمان راهداری و حمل و نقل جاده‌ای کشور ضمن قدردانی از تلاش‌های خستگی ناپذیر بخش راهداری و حمل و نقل جاده‌ای استان گفت: خدمات راهداری و،حمل ونقل جاده‌ای استان بوشهر در کشور تبدیل به برند شده و این امر همواره مورد تشویق و قدرشناسی ریاست و اعضای هیات عامل سازمان بوده است. وی با بیان اینکه به لحاظ بودجه‌ای سال خاصی برای راهداری و حمل ونقل جاده‌ای است بیان نمود: با وجود تحریم‌های ظالمانه امریکا علیه ملت ایران و مشکلات پیش آمده ناشی از کرونا امسال در بخش بودجه‌ای سال سختی برای راهداری و حمل و نقل جاده‌ای است و باید طوری برنامه ریزی و اولویت بندی کنیم که خللی در مأموریت‌های اصلی سازمان بوجود نیاید.
مدیر کل دفتر برنامه و بودجه سازمان راهداری و حمل و نقل جاده‌ای کشور با اشاره به اولویت سازمان در سال جاری که پرهیز از هرگونه پروژه جدید در بخش‌های مختلف سازمان است افزود: نگاه سازمان به طرح‌های زود بازده و عدم اجرای پروژه‌های پرهزینه و فاقد توجیه است از این رو مسئولان استانی باید تمام تلاش خود را معطوف به تکمیل پروژه‌های نیمه تمام کنند.
جمشیدی با اشاره به تاکید چندباره ریاست سازمان در خصوص رفع خرابی راه‌ها در اولین فرصت ممکن اضافه کرد: وظیفه وانجام فعالیت‌های مستمر راهداری در سطح استان‌ها باید معطوف به اصلاح و رفع خرابی در تمامی محورها در حداقل زمان ممکن باشد و خرابی شدید در سطح شبکه اصلاً پذیرفتنی نیست.
وی با اشاره به اقدامات صورت گرفته برای تهاتر بدهی پیمانکاران با اوراق قرضه تصریح کرد: بخشی از بدهی پیمانکاران و طلبکاران سازمان در سال گذشته با اوراق قرضه تهاتر شد و در سال جاری نیز این امر تداوم خواهد داشت.

ماهیت اخبار در روند جهانی شدن مناطق آزاد مؤثر است



معاون امور مطبوعاتی وزیر فرهنگ و ارشاد اسلامی از ماهیت و چارچوب اخبار تولید شده در مناطق آزاد به عنوان عاملی مؤثر در روند معرفی ظرفیت‌های این مناطق به جهانیان یاد کرد. در این نشست که به مناسبت هفته روابط عمومی و ایجاد وحدت رویه و تعامل خبری با پرچمداران حوزه ارتباطات برگزار شد، محمد خدادی معاون امور مطبوعاتی وزیر فرهنگ و ارشاد اسلامی، درنا کسرایی مدیر ارتباطات و اطلاع رسانی دبیرخانه شورایعالی مناطق آزاد و ویژه اقتصادی و مدیران روابط عمومی مناطق آزاد هفتگانه کشور حضور داشتند. معاون امور مطبوعاتی وزیر فرهنگ و ارشاد اسلامی ضمن تبریک هفته روابط عمومی به نقش تاثیر گذار این مجموعه‌ها در برقراری ارتباطات و تعاملات با جامعه جهانی اشاره کرد و اظهار داشت: دستاوردهای حاصل از تولید محتوا در مناطق آزاد، بر سطح تعاملات این مناطق با رسانه‌های ملی و فراملی نقش تاثیر گذاری دارد. محمد خدادی ادامه داد: به منظور اثربخشی خبرها، باید رویکرد تولید محتوا در مناطق آزاد هفتگانه به رویکردی ملی تبدیل شود تا بازتابی از معرفی ظرفیت‌ها و مزیت‌های این مناطق به مردم کشور باشد. خدادی همچنین برای همکاری رسانه‌های کشور و کشوری با روابط عمومی‌های مناطق آزاد اعلام آمادگی کرد و عنوان داشت: با هماهنگی دبیرخانه شورایعالی مناطق آزاد و ویژه اقتصادی، رسانه‌های سراسری می‌توانند در پوشش اخبار این مناطق فعال‌تر شوند. در ادامه، معاون امور مطبوعاتی وزیر فرهنگ و ارشاد اسلامی کشور با اشاره به ضرورت اطلاع رسانی در سطوح ملی و بین المللی بر لزوم تقویت و حمایت از رسانه‌های محلی با هدف انتقال پیام مدنظر به جامعه هدف محلی تاکید کرد. همچنین در پایان جلسه بر لزوم پوشش خبری ملی کمپین ۳۱۰ پروژه مناطق آزاد کشور به صورت گسترده و با هماهنگی روابط عمومی‌های این مناطق تاکید شد. گفتنی است، نشست صمیمانه معاون امور مطبوعاتی وزیر فرهنگ و ارشاد اسلامی با مدیر روابط عمومی دبیرخانه شورایعالی مناطق آزاد و ویژه اقتصادی و مدیران روابط عمومی مناطق آزاد هفتگانه کشور عصر امروز ۲۸ اردیبهشت ماه در در محل معاونت امور مطبوعاتی و اطلاع رسانی وزارت فرهنگ و ارشاد اسلامی برگزار شد.

پیمایش بیش از ۲ میلیون و ۱۵۰ انشعاب آب در استان اصفهان



معاون خدمات مشترکین و درآمد آبفا استان اصفهان گفت: در سال جاری اجرای جامع طرح پیمایش انشعابات آب در ۹۳ شهر و بیش از ۹۵۳ روستا، در سطح استان صورت می گیرد.
رضا رضایی اعلام کرد: با اجرای این پروژه که با همکاری بیش از ۲۷۰ کنتور نویس انجام می‌شود، علاوه برشناسایی و قطع انشعاب‌های غیر مجاز، می‌توان انشعاب‌های پرمصرف یا تغییر کاربری و تغییر واحد را شناسایی و وضعیت آنها را به روز رسانی کرد. وی ادامه داد: در این طرح، راستی آزمایی شماره تلفن همراه مشترکین نیز بررسی می گردد تا از دریافت قبوض به صورت الکترونیکی توسط آنها اطمینان حاصل گردد. معاون خدمات مشترکین و درآمد آبفا استان اصفهان در خصوص پیمایش باغات، واحدهای تفریحی و صنعتی عنوان کرد: با پیمایش انشعاب آب باغات، استخرها، واحدهای تفریحی و صنعتی در صورتی که با واحدهایی مواجه شویم که آب را بیش از الگوی تعریف شده مصرف می کنند، به آنها اخطار لازم داده می‌شود که این امر تأثیر به سزایی در جلوگیری از مصرف بی رویه آب دارد.
معاون خدمات مشترکین و درآمد آبفا استان اصفهان با اشاره به پیمایش انشعاباتی که تغییر کاربری داده‌اند و با افزایش مصرف در ظرفیت قراردادی مواجه شده‌اند، اظهار داشت: با پیمایش این گونه واحدها نه تنها محاسبات دقیق آب بها صورت می گیرد، بلکه خدمات بهتری هم به مشترکین ارائه می‌شود، چراکه با افزایش تعداد واحدها، قطر کنتور نیز افزایش می‌یابد و در این پیمایش با تعویض کنتور قدیمی با کنتور با قطر بیشتر، میزان آب بیشتری با فشار مناسب در اختیار مشترکین قرار می گیرد که به نوعی خدمات رسانی بهتر محسوب می‌شود.
رضایی با بیان اینکه در حال حاضر ۶۷۶ هزار انشعاب فاضلاب به مشترکین واگذار شده است تصریح کرد: در سال جاری طرح فروش انشعاب فاضلاب در مکان‌هایی که دارای امکانات فنی هستند، با استفاده از تسهیلات قرض الحسنه بلند مدت ادامه دارد و متقاضیان می‌توانند از طریق سامانه ۱۵۲۲ در خواست خود را ثبت کنند.

Pishkhan.com

مدیر منابع انسانی شرکت پالایش گاز شهید هاشمی نژاد خبر داد:

پیگیری سفرهای تبادلی کارکنان بعد از پایان کرونا



مدیر منابع انسانی شرکت پالایش گاز شهید هاشمی نژاد از اجرای طرح بیمه تکمیلی پرسنل پیمانکاری و بهبود وضعیت و توانمند سازی کارکنان قرارداد مستقیم در آینده نزدیک خبرداد.
به گزارش روابط عمومی شرکت پالایش گاز شهید هاشمی نژاد، محمدرضا بابه آبادی در جلسه پرسش و پاسخ با کارکنان که به مناسبت هفته کار و کارگر و به صورت ویدئو کنفرانس برگزار شد افزود: از سوی وزارت نفت طرح جدیدی با عنوان (بیمه تکمیلی پرسنل پیمانکاری) مطرح و مقدمات اولیه فراهم شده است که ۸۰ درصد هزینه را کارفرما و ۲۰ درصد را کارگران پرداخت خواهند کرد و در صورتی که پاسخ نهایی این طرح به ما ابلاغ گردد آن را در سطح پالایشگاه اجرا خواهیم کرد و در خصوص کارکنان قرارداد مستقیم نیز نامه مقام عالی وزارت با موضوع فوق الذکر نیز رویت شده و در حال اجرای مقدمات آن هستند که به محض ابلاغ رسمی اجرایی خواهد شد. وی در ادامه با قدردانی از تلاش‌های شبانه روزی کارکنان نوبتکار در تعطیلات نوروز امسال که همزمان با شیوع بیماری کرونا در کشور، برای خدمت رسانی به مردم انجام شد اظهار داشت: با توجه به شرایط کشور و شیوع ویروس کرونا در روزهای پایانی سال ۹۸ و تعطیلات نوروزی، کارکنان پالایشگاه خانگیران به عنوان سربازان خط مقدم تولید پایدار گاز در کنار مدافعان سلامت، حضور جدی در خدمت رسانی به هموطنان در بخش شمال و شمال شرق کشور داشتند. به آبادی بیان داشت: با بررسی‌های صورت گرفته با مدیر عملیات شرکت، در جهت تقدیر از تلاش‌های صورت گرفته کارکنان نوبتکار شامل نیروهای آتش نشانی، ایمنی، بهداری و HSE در نوروز امسال تصمیماتی اخذ گردیده که انشا... با اجرای آن بخش کوچکی از تلاش همکاران قدردانی شود. مدیر منابع انسانی با اشاره به شرایط امسال کشور و ضرورت در خانه ماندن همکاران برای جلوگیری از شیوع بیماری کرونا تاکید کرد: نظر به تمکین همکاران از دستور العمل های ستاد مبارزه با کرونا و تقدیر از این اقدام به موقع و ضروری‌شان انشالله بنا داریم برای همه گروههای کارکنان پس از اخذ مجوزها و اعلام عادی شدن وضعیت شیوع بیماری خدماتی مانند برقراری سفرهای تبادلی و امکان استفاده از خدمات تورهای مسافرتی اقساطی و ... را اجرایی نماییم. وی در پایان یادآور شد: بسیاری از برنامه‌های شرکت گاز در شرکت پالایش گاز شهید هاشمی نژاد که به صورت پایلوت اجرا شده و نتایج مثبتی هم داشته، نشان از جایگاه مناسب این شرکت در سطح شرکت ملی گاز دارد لذا از جوانان این شرکت توقع این است که این راهبرد با نگاه به آینده و آینده پژوهی دنبال و چابک سازی شرکت جهت آمادگی واکنش در شرایط پیچیده آینده را کسب نمایند، لذا هر چند جدا شدن حداقل ۷ تا ۸ درصد از کارکنان رسمی و با سابقه از مجموعه بطور سالانه می‌تواند تهدیدی برای ما باشد ولی تکیه بر نیروی جوان و با نگاه به آینده و تفکر خلاق و کار آفرین، این تهدید می‌تواند به فرصت برای این شرکت تبدیل شود.

مدیرعامل شرکت گاز استان مرکزی:

کاهش آلودگی هوا با تأمین گاز جایگاه‌های سوخت CNG

مدیرعامل شرکت گاز استان مرکزی گفت: کاهش آلودگی هوا با تأمین گاز جایگاه‌های سوخت CNG در استان محقق می‌شود
محمدرضا سمیعی مدیرعامل شرکت گاز استان مرکزی با اشاره به توزیع بیش از ۱۷۰ میلیون متر مکعب گاز به جایگاه‌های CNG استان در سال ۱۳۹۸ بیان کرد: این مقدار شامل حدود ۳ درصد کل گاز مصرفی استان است که جایگزین مصرف تقریباً" ۱۷۰ میلیون لیتر بنزین شده و بدیهی است تاثیربسزایی در کاهش آلودگی هوا دارد واین جایگزینی مزیت‌های اقتصادی و زیست محیطی بسیاری با خود به همراه دارد.
به گزارش روابط عمومی شرکت گاز استان مرکزی، ایشان ضمن اشاره به مصرف ۷۶ درصد گاز طبیعی در بخش صنایع استان گفت: استان مرکزی با بیش از ۴۸۰۰ واحد صنعتی وتولیدی، قطب چهارم صنعت کشور بوده و استانی صنعتی می‌باشد لذا بیشترین مصرف گاز استان دراین بخش است.
سمیعی در پایان گفت: در حال حاضر، ۶۴ جایگاه CNG در استان در امر توزیع گاز فعالیت دارند که از این تعداد، ۱۷ جایگاه در سطح شهر اراک و ۴۷ جایگاه دیگر در سطح استان فعال هستند و با توجه به تعداد جایگاه‌های مذکور، استان مرکزی جزو مناطقی محسوب می‌شود که مشکل خاصی در زمینه توزیع و تحویل گاز به خودروها ندارد و دسترسی به CNG به سهولت در آن امکان پذیر است.



اخبار کوتاه

کمک به کودکان مستمند توسط شرکت ملی پخش فرآورده‌های نفتی استان مرکزی

کرونا هم نتوانست شرکت ملی پخش فرآورده‌های نفتی منطقه استان مرکزی را از مراسم همه سالگی کمک به کودکان مستمند بخش هندودر و سربند را بازدارد. دراین جلسه که با حضور مدیر منطقه مهندس جمشیدی ومومنی مدیر کل کمیته امداد اراک و حجت الاسلام والمسلمین نیکزادامام جمعه شهر مهاجران و حجت الاسلام جعفری امام جمعه هندودر و جمعی از همکاران کمکهای نقدی خیرین به صورت کارت هدیه به کمیته امداد هندودر جهت توزیع در بین نیازمندان تقدیم شد. گفتنی است قبل از این هم ۳۰۰ بسته غذایی و خوراکی بین نیازمندان توزیع شد. با تشکر از همکاران و خیرین و پیمانکار آن و بسیج رانندگان نفتکش درود بر همه آنان که قلبشان برای هم نوعان خود می‌تپد.

توزیع لاستیک خودروی سنگین در سیستان و بلوچستان

معاون حمل و نقل اداره کل راهداری و حمل و نقل جاده‌ای استان سیستان و بلوچستان از توزیع ۴۴ هزار و ۳۳۸ حلقه لاستیک از ابتدای مرداد سال ۹۷ تاکنون با نرخ مصوب بین رانندگان ناوگان حمل و نقل عمومی برون شهری این استان خبر داد. به گزارش روابط عمومی اداره کل راهداری و حمل و نقل جاده‌ای استان سیستان و بلوچستان، تیمور باقری با بیان اینکه حمل و نقل به شکلی گسترده در تمامی زمینه‌های تولید، توزیع و خدمات جریان داشته و نقش مهمی در چرخه اقتصاد دارد، افزود: توزیع این لاستیک‌ها با هدف عرضه بدون واسطه و جلوگیری از ایجاد بازار کاذب با هماهنگی سازمان صنعت، معدن و تجارت انجام می‌شود. وی ادامه داد: در این راستا از ابتدای شروع طرح تاکنون تعداد ۵۵ هزار و ۸۷ حلقه لاستیک از سوی سازمان صمت سیستان و بلوچستان تخصیص داده شده که منجر به صدور ۴۴ هزار و ۳۳۸ حواله از سوی ادارات و نمایندگی‌های این اداره کل و صنوف بخش حمل و نقل عمومی جاده‌ای استان گردیده است.
معاون حمل و نقل اداره کل راهداری و حمل و نقل جاده‌ای استان سیستان و بلوچستان با بیان اینکه هیچ مشکلی در توزیع لاستیک وجود ندارد، اظهار داشت: اختصاص تعداد لاستیک به رانندگان ناوگان حمل و نقل عمومی برون شهری استان بر اساس میزان پیمایش و ظرفیت ناوگان تعیین می‌شود.
باقری در پایان تصریح کرد: همچنین در راستای جذب ناوگان در بندر چابهار جهت حمل کالاهای اساسی تاکنون ۳ هزار و ۱۱۲ حلقه لاستیک به این دسته ناوگان خارج از نوبت اختصاص یافته است.

مشارکت فرهنگسرای اندیشه در رویداد «تولید و نشر محتوای فضای مجازی»

رئیس فرهنگسرای اندیشه از ارائه تسهیلات و اهدای جوایزی به تولیدکنندگان محتواهای برتر در فضای مجازی خبر داد و گفت: فضای مجازی بستر بسیار مناسبی برای تولید محتوا و ارائه آن به مخاطبان است. با توجه به گسترش شبکه‌های اجتماعی در کشور و دسترسی عموم مردم به آن ظرفیت رسانه‌ای خوبی در این فضا فراهم شده است که البته باید با برنامه ریزی دقیق فرهنگی محتوای مناسب تولید شود.
ناصر امین زاده، با اشاره به اهمیت تولید محتوا در فضای مجازی، افزود: برهمین اساس و نظر به همکاری‌های قبلی با مرکز فناوری اطلاعات و رسانه‌های دیجیتال وزارت فرهنگ و ارشاد اسلامی و پیشنهاد این مرکز برای مشارکت فرهنگسرای اندیشه در برگزاری رویداد «تولید و نشر محتوای فضای مجازی»، این مرکز فرهنگی آمادگی خود برای همکاری و ارائه خدمات به گروه‌های تولید کننده محتوا در فضای مجازی را اعلام می‌دارد. همچنین بنابر کیفیت تولید محتوای گروه‌ها جوایزی نیز در نظر گرفته خواهد شد. وی در گفت‌وگوی تلفنی با محمد صادق افراسیابی، معاون مرکز فناوری اطلاعات و رسانه‌های دیجیتال وزارت فرهنگ و ارشاد اسلامی از اعلام آمادگی فرهنگسرای اندیشه برای ارائه تسهیلات به تولید کنندگان برتر رویداد «تولید و نشر محتوای وزارت فرهنگ و ارشاد اسلامی» خبر داد و گفت: تأمین برخی امکانات لازم برای تداوم تولیدات محتوایی مناسب در فضای مجازی، نقد و بررسی آثار برتر و برگزاری رویداد «تولید و نشر محتوای وزارت فرهنگ و ارشاد اسلامی» در فرهنگسراهای تهران و اهدای جوایزی به برگزیدگان این رویداد از جمله مشارکت‌های فرهنگسرای اندیشه خواهد بود. معاون مرکز فناوری اطلاعات و رسانه‌های دیجیتال وزارت فرهنگ و ارشاد اسلامی نیز ضمن قدردانی از اقدامات فرهنگسرای اندیشه برای حمایت از تولید محتوا در فضای مجازی، روند همکاری‌های سازمان فرهنگی هنری شهرداری تهران و وزارت فرهنگ و ارشاد اسلامی را در سال‌های اخیر مطلوب ارزیابی کرد. افراسیابی تصریح کرد: هشت محتوا و هشت ناشر به عنوان محتوا و ناشران برتر ماه‌های اسفند سال ۹۸ و فروردین امسال انتخاب شده و تا پایان اردیبهشت‌ماه با اهدای جوایزی از آن‌ها تقدیر خواهد شد. وی تأکید کرد: علاوه بر این، سه موضوع مهم ماه مبارک رمضان، کرونا و پسا کرونا و سواد رسانه‌ای به عنوان موضوعات جدید رویداد «تولید و نشر محتوا در فضای مجازی» انتخاب شده است و از تولیدکنندگان و ناشران برتر در خردادماه تقدیر خواهد شد. لازم به ذکر است علاقه‌مندان برای شرکت در این رویداد می‌توانند به تارنمای مرکز فناوری اطلاعات و رسانه‌های دیجیتال وزارت فرهنگ و ارشاد اسلامی و صفحات این مرکز در شبکه‌های اجتماعی مراجعه کرده و آثار خود را ارسال کنند.

۱۴ پروژه ریلی و آزادراهی بورسی می‌شوند



امیرمحمود غفاری معاون برنامه ریزی و منابع وزارت راه و شهرسازی درباره جزییات بورسی شدن پروژه‌های عمرانی اظهار داشت: این اقدام اولین تجربه وزارت راه و شهرسازی است و در حال طراحی مدل و الگوی پیاده سازی آن هستیم.امیرمحمود غفاری در گفت‌وگو با ایلنا گفت: مطالعات ۱۴ پروژه زیرساختی برای ورود به بازار سرمایه آماده شده است و شرکت‌های سرمایه‌گذاری در حال بررسی انواع روش و مدل‌های بورسی شدن آن‌ها هستند.وی با بیان اینکه جلسات فشرده با سازمان بورس برای طرحی مدل و الگوی ورود این پروژه‌ها به بورس داریم، گفت: شرکت‌های سرمایه گذاری در حال تدوین پروپزال آن با ادبیات بازار سرمایه برای سازمان بورس است و تا یک ماه آینده نهایی خواهد شد.غفاری در تعداد پروژه‌هایی که از طریق بازار سرمایه تامین مالی خواهند شد، اظهار داشت: ۷ پروژه ریلی و ۷ پروژه آزادراهی وارد بازار سرمایه خواهند شد و در حال بررسی هستیم که کدام از این‌ها پروژه‌ها باید در اولویت قرار بگیرند.وی با اشاره زمان ورود این پروژه ها به بورس ادامه داد: تلاش ما این است که نیمه اول امسال این پروژه ها وارد بازار سرمایه شوند البته قرار نیست برای تمام این پروژه‌ها به طور همزمان اقدام شود و در مرحله اول دو پروژه بورسی می شوند.

تامین زمین برای ساخت اقدام ملی مسکن استان تهران



مدیر کل راه و شهرسازی استان تهران از تامین زمین برای اقدام ملی تولید مسکن خبر داد.به گزارش وزارت راه و شهرسازی،خلیل محبت خواه در کنفرانس ویدیویی و اختصاصی بامحمدمهدی بلوردی عضوهیات مدیره سازمان ملی زمین ومسکن ضمن ارائه گزارش از آخرین اقدامات ملی استان تهران اظهار داشت:تامین زمین برای ۲۳۵۳۰ واحد مسکن اقدام ملی به متراژ ۱۸ میلیون متر مربع در تمام شهرستانهای استان تهران انجام شده است.وی افزود: به زودی فراخوان انتخاب سازنده برای واحدهای اقدام ملی تولید مسکن براساس جدول مشخصات فنی سازندگان که شامل سنجش امتیازات فنی، مالی و مدیریتی است،اعلام خواهد شد و چهارچوب این اقدام با نظارت سازمان ملی زمین ومسکن صورت خواهد پذیرفت.محبت خواه درباره پروژه تهرانسر گفت: طرح اقدام ملی زمان اتلاف وقت نیست و پس از ابلاغ کار به پیمانکاران می بایست، سازندگان و پیمانکاران کار را به سرعت و در سه شیفت کاری شروع کنند. در این زمینه همراه با شروع کار، مراحل اخذ مجوز و پروانه و هیچ پروژه ای نباید معطل پروانه بماند. محبت خواه همچنین از ارائه قیمت ساخت مسکن در طرح اقدام ملی به شورای مسکن استان تهران و طرح در شورای فنی استانداری خبر داد و گفت: در این زمینه تابع قوانین و تصمیمات شورای فنی استانداری و تامین شورای مسکن استان هستیم.

مدیر عامل شرکت عمران پردیس انتقاد کرد؛

جولان دلالان در مسکن مهر پردیس

گروه راه و مسکن: "بعضی افراد در پردیس صدها واحد مسکونی خریده‌اند"؛ این صحبت مدیر عامل عمران پردیس است که می گوید افزایش حدود ۲۵ میلیون تومانی قیمت واحدها که از ابتدای خرداد اعمال می‌شود صرفاً شامل صاحبان ۲۰۰۰ تا ۳۰۰۰ واحدی است که دائم بر طبل گرانی می کوبند؛ دلالانی که حالا می توان از آنها به عنوان سلطان‌های مسکن پردیس نام برد.

به گزارش ایسنا، شرکت عمران شهر جدید پردیس در روزهای اخیر اعلام کرد نقل و انتقال واحد های مسکن مهر که از اول خرداد ماه ۱۳۹۹ انجام می شود شامل ۲۵ میلیون تومان افزایش قیمت خواهد بود. مدیرعامل عمران پردیس گفته این هدف صرفاً در جهت مقابله با دلالان که مرتباً قیمت ها را بالا می برند انجام شده و شامل متقاضیان واقعی نخواهد بود.

روز دوشنبه ۲۹ اردیبهشت ماه ۱۳۹۹ دلالان و سوداگران بازار مسکن پردیس به یکباره غافلگیر شدند؛ زیرا دولت تصمیم گرفت ۲۵ درصد یارانه ای را که تا الان به سفته بازان پرداخت می‌شده را از آنها دریافت کند و همچنین سود وام آنها را از ۴ درصد به ۱۸ درصد افزایش دهد. این تصمیم چندان به مذاق سفته بازان و بورس بازان در بازار مسکن پردیس خوش نیامده؛ تا جایی که گفته می‌شود طی دو روز گذشته مراجعات بسیاری را به کارگزاری مسکن مهر پردیس داشته‌اند. تجربه نشان داده این افراد معمولاً هم خود را پشت سر متقاضیان واقعی پنهان می کنند؛ متقاضیانی که البته طبق گفته هدایت مدیرعامل عمران پردیس، عمدتاً از تصمیم اخیر خشنود هستند.

▪ متقاضیان مصرفی نگران نباشند

سیدمهدی هدایت، مدیرعامل شرکت عمران پردیس در توضیح مصوبه اخیر گفت: دولت تا کنون به طور متوسط ۱۰۰ میلیون تومان یارانه برای تکمیل هر واحد مسکونی در پردیس پرداخت می کرده و تمامی واحدها از وام ارزان قیمت ۴ درصد استفاده



کرده‌اند. با این حال تعداد قابل توجهی از مالکان که کارشان صرفا خرید و فروش است از سکونت خودداری می کنند. بنابراین تصمیم گرفتیم از ابتدای خردادماه جاری ۲۵ درصد یارانه ای را که دولت به این گروه پرداخت می کند را از آنها دریافت کنیم. یارانه وام آنها را نیز برمی داریم و سود وام آنها به ۱۸ درصد می‌رسد.وی افزود: اولاً افزایش اخیر قیمت، هزینه نقل و انتقال نیست. دوماً شامل وکالت نامه هایی که قبل از ابتدای خرداد ۹۹ منعقد شده نخواهد بود. یعنی متقاضیان اولیه و کسانی که قبل از از ابتدای خرداد اقدام به تنظیم وکالت‌نامه کرده بودند با همان رقم یک میلیون تومان می‌توانند خرید و فروش خود را انجام دهند.

▪ واحدهایی که ده‌ها بار معامله شده‌اند ولی همچنان خالی هستند

مهدی هدایت، مدیرعامل شرکت عمران شهر جدید پردیس با بیان اینکه برای تکمیل هر واحد مسکن مهر در این شهر جدید مبلغ ۱۰۰ میلیون تومان از منابع اختصاصی دولت هزینه می‌شود، گفت: از اول خردادماه، خریداران واحدهای مسکن مهر باید ۲۵ درصد از یارانه ۱۰۰ میلیون تومانی اختصاصی دولت برای هر واحد را باید به شرکت عمران شهر جدید پردیس پرداخت کنند. او با اشاره به اینکه بازگرداندن این یارانه مشمول افرادی می‌شود که نفر دوم به بعد هستند، افزود: هم اکنون واحدهایی وجود دارند که ده‌ها بار خرید و فروش شده‌اند اما همچنان خالی هستند؛ خریداران این واحدها دلالان و کسانی هستند که واحدهای مسکن مهر را به قصد سود مالی خرید و فروش می کنند.

▪ خیزش بی سر و صدای قیمت مسکن در پردیس

این صحبت هدایت نشان می‌دهد دلالان کماکان از ۷۵ درصد یارانه بهره خواهند گرفت؛ در حالی که سودهای کلانی از التهابات بازار مسکن پردیس به جیب زده اند. قیمت واحدها در پردیس طی حدود ۲.۵ سال گذشته حدود ۳۰۰ درصد افزایش یافته است. دلالان فقط از دی ماه گذشته تاکنون به طور چراغ خاموش قیمت ها را تا ۳۰ درصد افزایش داده اند؛ بنابر ادعای یکی از کارکنان شرکت عمران پردیس، برخی متقاضیان واقعی در تماس با مسئولان خواستار برداشته شدن تمامی کمک های یارانه ای به دلالان و نه فقط ۲۵ درصد شده اند.

▪ سلطان‌های مسکن در پردیس چه کسانی هستند؟

روز گذشته خبر رسید سلطان خودرو و همسرش بالغ بر ۶۷۰۰ خودرو خریداری کرده اند که این قبیل فعالیت‌ها به التهاب بازار خودرو دامن زده است. حال باید پرسید با سلطان های مسکن در پردیس چه برخوردی می‌شود؟طبق اعلام مدیرعامل عمران پردیس تعداد واحدهای در دست دلالان ۲۰۰۰ تا ۳۰۰۰ واحد است. از سوی دیگر عنوان می‌شود بعضی افراد در پردیس ۱۰۰ و حتی ۲۰۰ واحد مسکونی دارند؛ بنابراین تعداد افرادی که دائماً بر طبل گرانی مسکن پردیس می کوبند و احتمالاً پشت اعتراضات اخیر پنهان شده‌اند نباید زیاد باشد.بنا به گفته هدایت، سه گروه از تصمیم اخیر شرکت عمران ناراحت هستند؛ محتکران، دلالان و مغرضان.

بورس

مدیرعامل فرابورس تشریح کرد؛

بازار سرمایه یک بازار حرفه‌ای است

گروه بورس: مدیرعامل فرابورس ایران با اشاره به استقبال بی‌نظیر عموم مردم از بازار سرمایه این موضوع را نشانه حرکت این بازار به سمت مردمی شدن عنوان کرد و گفت: در بحث اقتصاد مقاومتی بر مردمی کردن بازار سرمایه تاکید شده است و این امر در کشورهای توسعه یافته به کمک صندوق‌های سرمایه‌گذاری و نهادهای مالی حرفه‌ای محقق شده است.

به گزارش مدیریت ارتباطات فرابورس ایران، امیر هامونی گفت: بازار سرمایه کشور نیز در این زمینه در حال گذار به سمت مردمی شدن است که موضوعاتی نظیر آزادسازی سهام عدالت و نیز عرضه‌های اولیه بزرگ به خوبی مصداق این موضوع است.

او با تاکید بر اینکه حضور مردم در بازار سرمایه باید بر اساس پس‌انداز آنها و نه از طریق فروش ملک، خودرو یا دریافت وام باشد، عنوان کرد: قرار نیست به هر قیمتی مردم در بازار سرمایه حضور پیدا کنند مثلا خانه یا اتوموبیل خود را بفروشند؛ چرا که این روش غلطی است و سرمایه اصلی زندگی آن‌ها را در معرض ریسک زیادی قرار می‌دهد.

مدیرعامل فرابورس با بیان اینکه مردم و سرمایه‌گذاران باید با شناخت کافی از ماهیت بازار سرمایه و کسب آگاهی و دانش در این بازار حضور پیدا کنند، بیان کرد: در دنیا بحث نهضت سواد آموزی مالی قدمت چند ده ساله دارد و استانداردهای بین‌المللی برای آن تعریف شده است که مجموعه‌ای از دانش‌ها، مهارت و رفتار و گرایشات مالی را شامل می‌شود.

او با اشاره به اینکه داشتن سواد مالی موجب ارتقای



رشد مالی فرد و در نهایت رشد اقتصادی جامعه می‌شود، اظهار کرد: این روزها خیلی از افراد در مورد بورس و بازار سرمایه و نحوه ورود به آن سوال می کنند و در محافل مختلف صحبت‌های زیادی در مورد این بازار مطرح می‌شود، اما باید توجه کرد که رشد بی‌سابقه اخیر در بازار سرمایه را نمی‌توان همواره برای آینده نیز تضمین کرد زیرا بروز نوسان در این بازار همیشه محتمل است. مدیرعامل فرابورس ادامه داد: ضروری است سرمایه‌گذاران با علم به این موضوع و توجه به این نکته که نوسان قیمت‌ها ذات این بازار است، اگر تسلط و آشنایی کافی و کامل با مباحث بورسی و بازار سرمایه ندارند از مشورت افراد خبره برای ورود به این بازار استفاده کنند. به گفته هامونی شرکت‌ها و نهادهای مالی، مشاوران سرمایه‌گذاری، صندوق‌های سرمایه‌گذاری و سبدگردان‌های دارای مجوز از سازمان بورس و اوراق بهادار از مهمترین نهادهایی هستند که برای ورود به بازار سرمایه از مشورت و تخصص آن‌ها می‌توان بهره برد و فهرست آن‌ها در سایت سازمان به نشانی www.Seo.ir قابل مشاهده است.

مدیرعامل فرابورس همچنین به شبکه‌های مجازی که اقدام به سیگنال فروشی می کنند، اشاره کرد و افزود: اعتماد به سیگنال‌های ارائه‌شده در فضای مجازی و در شرایط صعودی بازار شاید بازدهی کوتاه‌مدتی را نصیب سرمایه‌گذاران کند، اما غفلت سرمایه‌گذاران تازه‌وارد از دریافت مشاوره و تخصص نهادهای مالی دارای مجوز برای سرمایه‌گذاری صحیح و اصولی در بازار سرمایه طبیعتا مشکلات و تبعاتی را برای آنها در میان مدت تا بلندمدت به همراه دارد.

هامونی با تاکید بر این موضوع که بازار سرمایه یک بازار حرفه‌ای است و نگاه به آن باید میان‌مدت تا بلندمدت و پرهیز از هیجان باشد، خاطرنشان کرد: در خصوص بحث هیجان در بازار سهام باید گفت در چند روز پس از شهادت سردار سلیمانی شرایط خاصی در بازار سرمایه حاکم بود و به ویژه افراد تازه‌وارد، صف‌های فروش سنگینی را در بسیاری از سهام مختلف رقم زده بودند، در این زمینه نتایج بررسی ما نشان داد ۴۷ درصد از سرمایه‌گذارانی که در صف‌های فروش قرار داشتند کمتر از ۸ ماه و ۶۷ درصد کمتر از ۱۸ ماه سابقه فعالیت در این بازار را داشتند که این افراد طبیعتا با مشاهده افت و خیزهای بازار دچار استرس می‌شوند و هیجان خود را به صورت سفارش‌های خرید و فروش سنگین وارد سامانه می کنند. مدیرعامل فرابورس با بیان اینکه در آن روزها هلدینگ‌ها، حقوقی‌های بزرگ و ... با خرید سهام از بازار حمایت کردند، اشاره کرد: پس از فروکش کردن هیجانات بازار خریداران بازدهی ۱۵ تا ۲۰ درصدی را کسب کردند که به خوبی نشان می‌دهد به این بازار باید با دید میان‌مدت تا بلندمدت نگاه کرد و از هیجانات پرهیز کرد.

تشکیل مرکز عدالت ترمیمی و اداره پیشگیری و ارتقای سلامت بازار سرمایه

رئیس سازمان بورس و اوراق بهادار گفت: اداره پیشگیری و ارتقای سلامت بازار سرمایه و مرکز عدالت ترمیمی در سازمان بورس تشکیل می شود.به گزارش باشگاه خبرنگاران جوان، حسن قالیباف گفت: پیشگیری از تخلف در بازار سرمایه، بهتر و کم هزینه‌تر از آن است که پس از وقوع جرم یا تخلف با تشکیل پرونده و صدور حکم در صدد برخورد باشیم.قالیباف بیان کرد: امروز شرایط بورس شرایط بی نظیری است که تاکنون تجربه نشده است و می‌توان گفت خصوصی‌سازی که از طریق بازار سرمایه انجام شده است، بهترین نوع خصوصی‌سازی است.او همچنین با ذکر این نکته که امروز حدود ۱۲ میلیون کد معاملاتی فعال داریم، گفت: این آمار در دنیا بی نظیر است و باید با سوق دادن این سرمایه به سمت تولید از این ظرفیت در تقویت تولید بهره گرفت.قالیباف در پایان گفت: باید اعتماد به سرمایه را در بورس جلب کنیم.

آگهی تغییرات شرکت رویال پاک فرشته سهامی خاص به شماره ثبت ۲۹۱۶۹۰ و شناسه ملی ۱۰۱۰۳۲۸۰۵۱۲ به استناد صورتجلسه مجمع عمومی فوق العاده مورخ ۱۳۹۸.۱۲.۲۴ تصمیمات ذیل اتخاذ شد: محل شرکت به آدرس استان تهران- منطقه ۱۸ ،شهرستان ورامین، بخش جوادآباد ،دهستان بهنام عرب جنوبی، روستا چرمشهر محله شهرک سالاریه ،بلوار شقایق شرقی، خیابان قزوین، پلاک ۱۱۱ ،طبقه همکف، کدپستی ۱۸۳۶۱۷۵۷۵ انتقال یافت و ماده مربوطه در اساسنامه اصلاح گردید.
سازمان ثبت اسناد و املاک کشور اداره ثبت شرکت ها و موسسات غیرتجاری تهران (۸۴۹۷۴۹)

آگهی تغییرات شرکت روایق داتیس با مسئولیت محدود به شماره ثبت ۴۵۰۳۹۹ و شناسه ملی ۱۴۰۰۳۹۰۵۷۵۵ به استناد صورتجلسه مجمع عمومی فوق العاده مورخ ۱۳۹۸.۱۲.۰۸ تصمیمات ذیل اتخاذ شد : رضوان رضازاده ولوجردی به شماره ملی ۴۷۱۰۳۹۵۵۴۳ با پرداخت ۵۰۰۰۰۰۰ ریال ریال به صندوق شرکت در زمره شرکا، درآمد. سرمایه شرکت از مبلغ ۵۰۰۰۰۰۰۰۰ ریال به ۵۰۵۰۰۰۰۰۰ ریال افزایش یافت. و ماده مربوطه در اساسنامه به شرح مذکور اصلاح می گردد. فهرست شرکا پس از افزایش سرمایه : امیرحسین شرفی به شماره ملی ۰۰۷۰۵۴۳۹۴۱ دارای مبلغ ۴۹۵۰۰۰۰۰۰ ریال سهم الشرکه سید علیرضا طاهری ریابی به شماره ملی ۰۴۵۳۴۵۷۶ ۱۴ دارای مبلغ ۵۰۰۰۰۰۰ ریال سهم الشرکه رضوان رضازاده ولوجردی به شماره ملی ۴۷۱۰۳۹۵۵۴۳ دارای مبلغ ۵۰۰۰۰۰۰ ریال سهم الشرکه
سازمان ثبت اسناد و املاک کشور اداره ثبت شرکت ها و موسسات غیرتجاری تهران (۸۴۹۷۵۰)

آگهی تغییرات شرکت تجارت ایده پیروزه با مسئولیت محدود به شماره ثبت ۴۵۱۴۴۴ و شناسه ملی ۱۴۰۰۳۹۴۲۹۰۲ به استناد صورتجلسه مجمع عمومی عادی بطور فوق العاده مورخ ۱۳۹۸.۰۹.۰۱ تصمیمات ذیل اتخاذ شد : آقای سعید حبیب اله رضائی به شماره ملی ۰۵۸۹۹۷۱۷۷۸ بعنوان مدیر عامل و عضو هیئت مدیره وخانم پریشاد سالکی زنجانی فرد به شماره ملی ۰۰۱۴۴۴۸۳۹۴ بعنوان رئیس هیئت مدیره(خارج از شرکا) وخانم فاطمه رضائی به شماره ملی ۰۵۸۹۳۵۶۶۵۸ بعنوان نایب رئیس هیئت مدیره وخانم سبا بیسادی به شماره ملی ۰۰۱۶۴۷۶۳۱۱ بعنوان عضو هیئت مدیره (خارج از شرکا) وخانم شقایق نور به شماره ملی ۰۰۶۸۶۳۸۰۲۷ بعنوان عضو هیئت مدیره (خارج از شرکا)وخانم نیوشا اخوتیان به شماره ملی ۲۰۹۳۵۱۳۶۶۸ بعنوان عضو هیئت مدیره (خارج از شرکا)برای مدت نا محدود انتخاب گردیدند. کلیه اسناد و اوراق بهادار وتعهد آور از قبیل چک سفته بروات قرارداد ها وعقود اسلامی و اوراق عادی و اداری با امضای مدیر عامل بتنهایی همراه با مهر شرکت معتبر میباشد
سازمان ثبت اسناد و املاک کشور اداره ثبت شرکت ها و موسسات غیرتجاری تهران (۸۴۹۷۵۱)

آگهی تغییرات شرکت توسعه الکترونیک ماهان با مسئولیت محدود به شماره ثبت ۳۶۹۳۹۳ و شناسه ملی ۱۰۳۲۰۱۹۶۵۵۴ به استناد صورتجلسه مجمع عمومی فوق العاده مورخ ۱۳۹۸.۰۵.۱۵ تصمیمات ذیل اتخاذ شد : آقای جواد غلامرضائی به کدملی ۰۰۶۷۲۰۵۳۲۱ با پرداخت ۶۰۰۰۰۰۰۰۰ ریال به صندوق شرکت میزان سهم الشرکه خود را به ۸۴۰۰۰۰۰۰۰۰ ریال افزایش دادند. سرمایه شرکت از مبلغ ۱۴۴۰۰۰۰۰۰۰۰ ریال به ۱۳۹۰۰۰۰۰۰۰۰ ریال افزایش یافت و ماده مربوطه در اساسنامه اصلاح گردید. لیست شرکا و میزان سهم الشرکه هریک پس از افزایش سرمایه بشرح ذیل می باشد: آقای جواد غلامرضائی به کدملی ۰۰۶۷۲۰۵۳۲۱ دارنده ۱۳۹۰۰۰۰۰۰۰۰ ریال آقای بختیار غلامرضایی به کدملی ۱۲۴۹۳۹۰۷۷۱ دارنده ۱۰۰۰۰۰۰۰۰ ریال خانم مریم رضاوند ساسانی به کدملی ۰۰۳۷۲۵۶۱۸۱ دارنده ۴۰۰۰۰۰۰۰۰ ریال
سازمان ثبت اسناد و املاک کشور اداره ثبت شرکت ها و موسسات غیرتجاری تهران (۸۴۹۷۵۲)

آگهی تغییرات شرکت بازرگانی سی آرای با مسئولیت محدود به شماره ثبت ۲۱۶۹۳۸ و شناسه ملی ۱۰۱۰۲۵۸۲۹۴۰ به استناد صورتجلسه مجمع عمومی فوق العاده مورخ ۱۳۹۸.۱۲.۱۲ تصمیمات ذیل اتخاذ شد : کورش به پور به شماره ملی ۲۲۹۵۰۵۱۷۶۲ با پرداخت ۲۴۰۰۰۰۰۰۰۰ ریال از محل مطالبات خود از شرکت سهم الشرکه خود را به میزان ۳۰۰۰۰۰۰۰۰۰ ریال افزایش داد. امیر علی به پور به شماره ملی ۰۰۱۴۱۷۸۰۲۸ با پرداخت ۳۲۰۰۰۰۰۰۰۰ ریال از محل مطالبات خود از شرکت سهم الشرکه خود را به میزان ۴۰۰۰۰۰۰۰۰۰ ریال افزایش داد. مریم به پور به شماره ملی ۰۰۷۸۳۹۷۳۵۹ با پرداخت ۲۴۰۰۰۰۰۰۰۰ ریال از محل مطالبات خود از شرکت سهم الشرکه خود را به میزان ۳۰۰۰۰۰۰۰۰۰ ریال افزایش داد. سرمایه شرکت از مبلغ ۲۰۰۰۰۰۰۰۰۰ به ۱۰۰۰۰۰۰۰۰۰۰ ریال افزایش و ماده مربوطه در اساسنامه اصلاح گردید
. سازمان ثبت اسناد و املاک کشور اداره ثبت شرکت ها و موسسات غیرتجاری تهران (۸۴۹۷۵۳)

آگهی تغییرات شرکت تاوگرین کوشا سهامی خاص به شماره ثبت ۳۹۹۶۲۳ و شناسه ملی ۱۰۳۲۰۵۰۵۷۳۳ به استناد صورتجلسه مجمع عمومی عادی بطور فوق العاده مورخ ۱۳۹۸.۱۲.۱۰ تصمیمات ذیل اتخاذ شد : تراز نامه و حساب سود وزیان سال مالی منتهی به اسفند ۱۳۹۷ به تصویب رسید موسسه حسابرسی سنجیده روش آریا شناسه ملی ۱۰۳۲۰۸۵۶۹۵۰ به سمت بازرس اصلی و مرتضی میرزایی به کد ملی ۳۹۳۴۳۰۹۶۱۵ به سمت بازرس علی البدل برای یک سال مالی تعیین شدند
سازمان ثبت اسناد و املاک کشور اداره ثبت شرکت ها و موسسات غیرتجاری تهران (۸۴۹۷۵۴)

آگهی تغییرات شرکت گروه تجهیز شیمی آکام با مسئولیت محدود به شماره ثبت ۵۳۵۲۳۰ و شناسه ملی ۱۴۰۰۸۰۱۹۶۸۰ به استناد صورتجلسه مجمع عمومی فوق العاده مورخ ۱۳۹۹.۰۱.۱۰ تصمیمات ذیل اتخاذ شد : مواردی به موضوع فعالیت شرکت الحاق گردید و ماده مربوطه در اساسنامه اصلاح گردید: خرید و فروش، واردات و صادرات کلیه تجهیزات، کاتالیستها و مواد شیمیایی مورد استفاده در صنایع نفت، گاز، پتروشیمی، پالایشگاه ها، نیروگاه ها، صنایع ذوب فلزات و صنایع آب و فاضلاب. خرید و فروش، صادرات و واردات کلیه تجهیزات حفاری نفت و گاز و معادن ، مواد افزودنی حفاری، مواد افزودنی سیمان، مواد نسوز، شیرآلات، انواع لوله و اتصالات، اقلام تاسیسات، تجهیزات برقی، مکانیکی، مصالح مصرفی عمرانی. تعمیر و نگهداری سیستم های برودتی، گرمایشی، تاسیسات و برق صنعتی و خانگی. انتقال تکنولوژی مربوط به موضوع اساسنامه از خارج به داخل کشور، اخذ کارت بازرگانی و ترخیص کالا از گمرکات داخلی. گشایش حساب اعتبار اسنادی، تسهیلات، اعتبارات ریالی و ارزی و ضمانتنامه ها نزد بانک ها، شرکت در کلیه مناقصات و مزایدات خصوصی و دولتی و انعقاد قرارداد با اشخاص حقیقی و حقوقی در زمینه فعالیت شرکت، شرکت در نمایشگاه های مربوطه. دلالی و حق العمل کاری و نمایندگی تجاری. ارائه خدمات راجع به آب رسانی و گاز رسانی و یا برق رسانی. عملیات ساخت در امور عمرانی از قبیل احداث ساختمان و راه و یا شبکه های آب رسانی.در صورت لزوم پس از اخذ مجوزهای لازم از مراجع ذیصلاح
سازمان ثبت اسناد و املاک کشور اداره ثبت شرکت ها و موسسات غیرتجاری تهران (۸۴۹۷۵۶)

آگهی تغییرات شرکت پایکار اندیشه فرجام با مسئولیت محدود به شماره ثبت ۴۴۱۵۶۶ و شناسه ملی ۱۴۰۰۳۵۵۶۲۳۸ به استناد صورتجلسه مجمع عمومی عادی بطور فوق العاده مورخ ۱۳۹۷.۱۲.۱۳ تصمیمات ذیل اتخاذ شد : خانم عذرا طبسی کد ملی ۰۰۷۹۹۰۲۵۳۷ بسمت عضو و رئیس هیئت مدیره آقای محمد باقر واحد کد ملی ۰۰۷۱۷۵۹۶۰۳ بسمت مدیر عامل وعضو هیئت مدیره (خارج از شرکا) برای مدت نا محدود انتخاب گردیدند امضاء و کلیه اوراق و اسناد بهادار و تعهدآور شرکت از قبیل چک،سفته و بروات و قراردادهای عقود اسلامی و نامه های عادی و اداری و مکاتبات با سازمانها با امضای آقای محمد باقر واحد بسمت مدیر عامل وعضو هیئت مدیره منفرداً همراه با مهر شرکت معتبر می باشد
سازمان ثبت اسناد و املاک کشور اداره ثبت شرکت ها و موسسات غیرتجاری تهران (۸۴۹۷۵۵)

اخبار کوتاه

دسترسی به شبکه حمل و نقل ترکیبی و ایجاد زیرساخت های مناسب در پسکرانه بنادر

معاون امور بندری و اقتصادی سازمان بنادر و دریانوردی در خصوص راهکارهایی که از سوی این سازمان به منظور افزایش میزان سرمایه گذاری بخش خصوصی در بنادر کشور مدنظر قرار گرفته است، بیان کرد: امروزه بنادر به عنوان دروازه های اصلی ورودی و خروجی کالا در هر کشور محسوب می شوند و عملکرد مناسب و کارایی بالای آنها می تواند در شکوفایی اقتصاد کشورها نقش بسیار تعیین کننده ای داشته باشد.به گزارش وزارت راه و شهرسازی، فرهاد منتصر کوهساری افزود: در این میان دسترسی بنادر به شبکه حمل و نقل ترکیبی و ایجاد زیرساخت های حمل و نقل مناسب در پسکرانه ها، نقش بسزایی در تسهیل و تسریع عملیات بنادر ایفا می کند و در حقیقت لازمه عملکرد مطلوب بنادر در گرو وجود یک زنجیره لجستیکی متناسب با توان و ظرفیت تخلیه و بارگیری بنادر است.

آغاز مطالعات فرونشست زمین در فرودگاه امام خمینی (ره)

رییس مرکز تحقیقات راه، مسکن و شهرسازی از آغاز مطالعات فرونشست زمین در محوطه فرودگاهی امام(ره) خبر داد.محمد شکرچی زاده در گفتگو با وزارت راه و شهرسازی بخشی از فعالیت های پیش روی آن مرکز را در تفاهمی که با دیگر زیرمجموعه های وزارتخانه از جمله شرکت شهر فرودگاهی امام (ره) در دست انجام دارد، برشمرد.به گفته شکرچی زاده، موضوع مقاوم سازی تعدادی از ساختمان های فرودگاه امام از دیگر مواردی است که از سوی مرکز پیگیری می شود که قراردادهای آن در حال انعقاد است. رییس مرکز تحقیقات راه، مسکن و شهرسازی همچنین از نصب و استقرار یک دستگاه شتاب نگار نسل جدید در شهر فرودگاهی امام خمینی (ره) خبر داد و گفت: سال گذشته به دستور وزیر راه و شهرسازی، یک دستگاه شتاب نگار نسل جدید در فرودگاه امام (ره) نصب شد. وی افزود: با توجه به حساسیتی که محوطه فرودگاهی و ساختمان‌های فرودگاه دارد، می توانیم اطلاعات دقیقی را از وضعیت لرزه نگاری منطقه فرودگاهی داشته باشیم و اطلاعات آن آنلاین در اختیار مرکز تحقیقات و شرکت شهر فرودگاهی قرار می گیرد.

تجارت

روزنامه صبح ایران
اقتصادی، سیاسی و اجتماعی

صاحب امتیاز: موسسه افق رسانه پویا — مدیرمسئول: اصغر نعمتی

هیئت تحریریه: اقتصاد: کورش شرفشاهی — بانک و بیمه: علیرضا ملاحتی — انرژی: امیر مهدی نعمتی — اصناف و کشاورزی: بهنام فتحنایی — صنعت و تجارت: سعید قلیچی
شهرستان‌ها: حسن چشمی
واحد فنی: مدیر فنی: امیر شریف — صفحه‌آرا: محمد گودرزی — دبیر سایت: حسین خدنگ — سازمان آگهی: حسن چشمی، فکس: ۶۶۴۳۵۷۴۶

تلفن تحریریه: ۶۶۴۳۵۷۴۶-۶۶۹۱۱۱۷۲ — تلفکس: ۶۶۴۳۱۰۲۲
تلفن سازمان آگهی‌ها: ۶۶۴۳۵۷۴۵ — سامانه پیام کوتاه: ۸۸۸ ۷۱۱ ۳۰۰۰ کانال تلگرام: http://telegram.me//tejaaratonline
آدرس: ستارخان، بین توحید و باقرخان، کوچه اکبریان آذر، پلاک ۵۷، طبقه سوم شرقی — لیتوگرافی و چاپ: گل آذین ۶۶-۶۶۷۹۱۳۶۵

تجارت آنلاین: www.tejaratonline.ir پست الکترونیک تحریریه: tejarateditor@gmail.com — پست الکترونیک سازمان آگهی‌ها: tejaratnewspaper@gmail.com

پنج‌شنبه ۱ خرداد ۱۳۹۹ • ۲۷ رمضان ۱۴۴۱ • Thu • 21 May . 2020 • 8 page

www.tejaratonline.ir

آیین نامه اخلاق حرفه‌ای «تجارت» را در سایت روزنامه ببینید.

نسخه الکترونیک روزنامه را هر روز در سایت www.tejaratonline.ir مشاهده کنید.

تلویزیون

بازگشت «عصر جدید» از عید فطر؛

علیخانی: «ماه‌عسل» دانشگاه من بود

احسان علیخانی همزمان با آماده‌سازی ادامه فصل دوم از برنامه «عصر جدید»، ضمن اشاره به علاقمندی شخصی‌اش به حال و هوای برنامه «ماه عسل» از احتمال بازگشتش به برنامه‌سازی در آن حال و هوا گفت.

به گزارش مهر، احسان علیخانی در پاسخ به سوالی درباره برنامه «ماه عسل» و اینکه در میان برنامه‌های رمضان امسال تلویزیون چقدر جای آن خالی است، گفت: خیلی از رفقا این را می‌گویند ولی واقعیت این است که این روزها من و دوستان به شدت در گیر دغدغه جدید و مهم خود در برنامه «عصر جدید» هستیم. با همه سختی‌ها احساس می‌کنم این برنامه رسالتی دارد که باید به سرانجام برسد.وی ادامه داد: «ماه عسل» برای من دانشگاه بود و با آن آزمون و خطا کردم و چیزهای زیادی در آن برنامه آموختم. خوشحالم که این تجربه توانست پایگاهی جدی در فضای رسانه پیدا کند. خودمن دلتنگ آن فضا و آن مدل از گفتگوها هستم.

علیخانی در ادامه با اشاره به احتمال بازگشتش به برنامه‌سازی با حال و هوای «ماه عسل» اظهار کرد: شاید دیر یا زود به آن فضا و دنیای «ماه عسل» برگردم. آن جنس از گفتگو با مردم عادی که داستان‌های ناشنیده بسیاری دارند، به ذائقه و سلیقه من نزدیک‌تر است.

با این حال ۱۲ سال برای آن تجربه بس بود و از جایی به بعد احساس کردیم شاهد تکرار مکرر این مدل از برنامه‌سازی هستیم و به همین دلیل فکر کردم می‌شود کار دیگری هم کرد. الان خیلی از استعدادها پشت درها مانده‌اند و به همین دلیل سراغ کاری رفتم که به مراتب سخت‌تر است.



علیخانی در پایان به شروع ضبط و پخش ادامه فصل دوم «عصر جدید» هم اشاره کرد و گفت: «عصر جدید» از شنبه سوم خرداد روی آنتن می‌رود و از این پس هر هفته شنبه و یکشنبه با علاقمندان همراه خواهیم بود.



قاب روز

دشت گل لاله حسن آباد سنندج/ مهر

فوتبال

بازیکنانم نباید خودشان را قهرمان بدانند

سرمربی تیم فوتبال پرسپولیس با بیان اینکه آنتونی استوکس مهاجم خارجی این تیم باید برای تعیین تکلیفش به ایران بازگردد، گفت: دوست ندارم بازیکنانم از الان خودشان را قهرمان لیگ بدانند.به گزارش مهر، یحیی گل محمدی که اچهارشنبه برای انجام تست کرونا همراه بازیکنان پرسپولیس در ورزشگاه درفشی فر حضور داشت، گفت: در این مدت نمی شد خیلی حضوری بازیکنان را کنترل کرد. البته بازیکنان در این نسل خیلی مراقب خودشان هستند. فکر می کنم آنها در بحث تغذیه رعایت کرده اند و چند نفری را هم که دیدم، اضافه وزن نداشتند!وی درباره اینکه آیا پرسپولیس می تواند با همان قدرت قبلی به روند صعودی اش ادامه بدهد، تصریح کرد: یک ماه برای تمرین به ما فرصت داده شده است. زمان خوبی برای انجام تمرین و بازی است.سرمربی تیم فوتبال پرسپولیس درباره اینکه آیا این مدت زمان در نظر گرفته شده برای تمرین مناسب است؟ تاکید کرد: یک ماه فرصت داده اند که زمان خوبی برای آمادگی است.گل محمدی درباره بازی های پیش روی پرسپولیس و شانس قهرمانی این تیم یادآور شد: در فوتبال نمی توان تضمین داد چه اتفاقاتی می افتد. نمی خواهم در ذهنیت بچه ها اینطور جا بیافتد که از الان قهرمانیم. درست است که جایگاه خوبی در جدول داریم و با تیم های بالای جدول هم بازی کرده ایم ولی حالا با تیم هایی بازی داریم که برای سقوط نکردن و یا سهمیه آسیایی می جنگند. کار راحتی نداریم. باید تمرکز بیشتری داشته باشیم. دوست ندارم بازیکنی از الان خودش را قهرمان بداند. تا جام را بالای سرمان نبرده ایم باید تلاش و تمرکز کنیم.



فناوری

دستگاه جمع آوری میکروپلاستیک‌ها از تایرها!

یک دستگاه جالب به گونه‌ای طراحی شده است که بر روی رینگ خودرو نصب می‌شود و وظیفه جمع آوری میکروپلاستیک‌های تایرها را بر عهده دارد.به گزارش ایسنا، در حالی که ممکن است ما از اگزوز خودرو به عنوان منبع اصلی آلودگی هوا یاد کنیم، از این نکته که لاستیک‌های خودرو نیز با انتشار میکروپلاستیک به شدت در آلودگی هوا غافل هستیم. یک دستگاه جدید که روی چرخ‌های خودرو نصب می‌شود، می‌تواند ذرات لاستیکی که از تایرها جدا می‌شوند را جمع آوری کند.طبق تعریف، میکروپلاستیک‌ها خرده پلاستیک‌های کوچکتر از قطر ۵ میلی متر هستند. آنها در کنار تولید شدن از لاستیک‌های خودرو، همچنین به عنوان میکرومهره‌های مورد استفاده در محصولاتی مانند خمیر دندان یا حتی با شستن لباس‌های دارای الیاف پلاستیکی وارد محیط زیست می‌شوند. میکرومهره‌ها (Microbead) ذرات پلاستیکی جامدی هستند که ابعاد آنها در بزرگترین حالت از یک میلیمتر بیشتر نیست. آنها اغلب از پلی اتیلن ساخته می‌شوند اما می‌توانند از دیگر پلاستیک‌های پتروشیمی مانند پلی پروپیلن و پلی استایرن نیز ساخته شده باشند. پلاستیک یکی از عوامل عمده آلودگی آب دریاها و اقیانوس‌ها محسوب می‌شود اما بر خلاف تصورات موجود تأثیرات دقیق میکروپلاستیک‌ها بر موجودات زنده و محیط زیست تا حدود زیادی برای دانشمندان نامشخص است.



سینمای جهان

سایه کرونا بر سر شب بزرگ سینما

با وجود این که برای برگزاری نود و سومین دوره مراسم اهدای جوایز اسکار تا فوریه (اسفند ۹۹) فرصت است، اما آکادمی اسکار دارد به احتمال به تعویق افتادن بزرگ‌ترین شب سینمای جهان فکر می‌کند.

به گزارش مهر به نقل از ورایتی، منابع داخلی آکادمی اسکار که خواسته‌اند ناشناس بمانند گفته‌اند در این مقطع هنوز نمی‌توان قطعاً گفت که اسکار برگزار می‌شود. این در حالی است که برنامه اسکار ۲۰۲۱ برای ۲۸ فوریه (۱۰ اسفند) برنامه‌ریزی شده است. یکی از این منابع گفته ممکن است آنها برگزار مراسم امسال اسکار را به عقب بیندازند. البته درباره جزییات این تصمیم از جمله تاریخ‌های احتمالی جدید برای برگزاری، هنوز چیزی مطرح نشده است، اما منبع دیگری نیز می‌گوید هنوز تاریخ برگزاری در شبکه ای بی سی تغییر نکرده است. وقتی آکادمی اسکار ماه پیش قوانین پذیرش فیلم‌ها را برای این دوره تغییر داد، دیوید روبین رییس آکادمی گفت: هنوز خیلی زود است که بتوانیم بگوییم اسکار می‌تواند بر اثر شیوع کرونا با چه تغییراتی روبه‌رو شود.وی افزوده بود: می‌دانیم می‌خواهیم از سینما تجلیل کنیم اما دقیقاً نمی‌دانیم مراسم امسال چه شکلی خواهد داشت.اسکار پیش‌تر قوانین نمایش فیلم را برای شرکت در این رقابت تغییر داده و فیلم‌هایی که امکان اکران در سینماها را به دست نیاورده‌اند.



سلامت

تولید رزین‌های دندانی ضدباکتری از عصاره آویشن

محققان دانشگاه آزاد با استفاده از عصاره گیاه آویشن مواد دندانی تهیه کردند که علاوه بر داشتن خواص ضدباکتری، زیست سازگاری مناسبی نیز دارد و کاربرد آن موجب کاهش پوسیدگی دندان می‌شود.به گزارش ایسنا، طرح پژوهشی رزین‌های دندانی ضد باکتری از سوی محققان دانشگاه آزاد اسلامی واحد تهران و با پشتیبانی صندوق حمایت از پژوهشگران و فناوران اجرایی شد و در آن برای از ماده زیست فعال "تیمول" به عنوان عامل ضدباکتری با خواص مناسب در تهیه رزین‌های دندانی استفاده شد.

تهیه رزین‌های دندانی ضد باکتری برپایه ماده زیست فعال گیاهی تیمول و مقرون به صرفه، القای خاصیت ضد باکتری در رزین‌های دندانی بدون افت خواص فیزیکی-مکانیکی و حفظ ثبات رنگ رزین‌های دندانی در حضور تیمول و عدم تغییر رنگ آنها شده است.رشد و فعالیت باکتری‌ها در محل ترک‌های ایجاد شده در مرز مواد ترمیم کننده و دندان و همچنین ترک‌های موجود در توده مواد دندانی دلیل اصلی پوسیدگی‌های ثانویه است. پوسیدگی‌های ثانویه در مراحل اولیه فاقد علایم لازم برای شناسایی است و معولا بدون نشانه‌های ظاهری پیشرفت می کنند و در نتیجه در اکثر مواقع پوسیدگی‌های ثانویه زمانی تشخیص داده می‌شوند که پیشروی زیادی کرده‌اند و مستلزم جایگزینی کامپوزیت و صرف هزینه مجدد است.



از این رو استفاده از مواد دندانی با خاصیت ضد باکتری یکی از کاربردی‌ترین روش‌های ممانعت از رشد و تکثیر باکتری‌ها در سطح دندان است. از آنجایی که در تهیه مواد دندانی ضدباکتری، نوع و ساختار ماده ضد باکتری از اهمیت ویژه‌ای برخوردار است، در این طرح گونه جدیدی از مواد دندانی بر پایه عصاره زیست فعال "گیاه آویشن" با نام تیمول تهیه شد که ضمن داشتن خواص مطلوب نظیر خاصیت ضد باکتری و زیست سازگاری قابل توجه، انحلال پذیری مناسب در رزین‌های متاکریلاتی دندانی برای تهیه رزین‌های دندانی، خواص فیزیکی-مکانیکی مطلوب و جذب آب کم داشته باشند.

به گزارش مرکز اطلاع رسانی معاونت علمی، ماده تیمول علاوه بر القای خاصیت ضد اکسیداسیونی و ضد باکتریایی قوی، زیست سازگاری مناسبی دارد. علاوه بر این، تیمول به واسطه ماهیت ساختاری و خصلت هیدروفوب بودن، انحلال پذیری مناسبی در رزین‌های دندانی دارد و افزودن آن به مواد دندانی منجر به افزایش جذب آب نمونه‌ها نمی‌شود و در نتیجه خواص فیزیکی-شیمیایی مواد دندانی در محیط مرطوب دهان تحت تاثیر قرار نمی‌گیرند.

دانشگاه علوم پزشکی اراک در نظر دارد مناقصه عمومی یک مرحله‌ای تأمین خدمات پشتیبانی و نظافت و مناقصه عمومی یک مرحله‌ای واگذاری امورنگهداری و تعمیرات راهبردی تأسیسات مکانیکی و برقی بیمارستان آیت‌اله خوانساری اراک را از طریق سامانه تدارکات الکترونیکی دولت برگزار نماید. کلیه مراحل برگزاری مناقصه از دریافت اسناد مناقصه تا ارائه پیشنهاد مناقصه گران و بازگشایی پاکت‌ها از طریق درگاه سامانه تدارکات الکترونیکی دولت (ستاد) به آدرس www.setadiran.ir انجام خواهد شد و لازم است مناقصه گران در صورت عدم عضویت قبلی؛ مراحل ثبت نام در سایت مذکور و دریافت گواهی امضای الکترونیکی را جهت شرکت در مناقصه محقق سازند.

تاریخ انتشار اسناد مناقصه در سامانه تاریخ ۱۳۹۹/۰۲/۳۱ می‌باشد.

مهلت زمانی دریافت اسناد مناقصه از سایت: روز سه شنبه تاریخ ۱۳۹۹/۰۳/۰۶

مهلت زمانی ارائه پیشنهادات مناقصه: روز شنبه تاریخ ۱۳۹۹/۰۳/۱۷

زمان بازگشایی پاکت‌های مناقصه: ساعت ۱۰ صبح روز یکشنبه تاریخ ۱۳۹۹/۰۳/۱۸

تضمین شرکت در فرایند ارجاع کار:

۱- تأمین خدمات پشتیبانی و نظافت: ۸۱۴,۷۰۰,۰۰۰ ریال طبق آخرین مصوبه هیات وزیران

۲- نگهداری و تعمیرات راهبردی تأسیسات مکانیکی و برقی: ۲۳۰,۳۵۳,۰۰۰ ریال طبق آخرین مصوبه هیات وزیران

نمایندگان شرکت کنندگان در مناقصه می توانند در جلسه بازگشایی پاکت‌ها حضور بهم رسانند.

اطلاعات تماس دستگاه مناقصه گزار جهت دریافت اطلاعات بیشتر در خصوص اسناد مناقصه و ارائه پاکت‌های الف: آدرس اراک خیابان شهید شیرودی خیابان اعلم الهدی جنب بیمارستان امیر کبیر اراک ستاد دانشگاه علوم پزشکی اراک امور حقوقی و قراردادها و تلفن: ۳۳۱۳۰۲۵۲ -۰۸۶

اطلاعات تماس سامانه ستاد جهت انجام مراحل عضویت در سامانه:

مرکز تماس: ۴۱۹۳۴-۰۲۱

دفتر ثبت‌نام: ۳۳۲۴۵۲۴۸ -۰۸۶

فراخوان ۲ مناقصه عمومی یک مرحله‌ای
تأمین خدمات پشتیبانی و نظافت و مناقصه عمومی یک مرحله‌ای واگذاری امور نگهداری و تعمیرات راهبردی تأسیسات مکانیکی و برقی مرکز آموزشی درمانی آیت‌ا... خوانساری اراک (۹ و ۱۰-۹۹)

روابط عمومی وامور بین الملل دانشگاه علوم پزشکی اراک

نوبت اول

اداره کل نوسازی مدارس استان مرکزی

آگهی مناقصه عمومی دو مرحله‌ای شماره ۹۹/۲

اداره کل نوسازی، توسعه و تجهیز مدارس استان مرکزی در نظر دارد به استناد بند یک ماده ۱۹ تصویب‌نامه شماره ۱۳۸۹۰ مورخ ۱۳۸۳/۱۱/۰۷ مجلس شورای اسلامی و ابلاغیه شماره ۶۷۴۹۰ مورخ ۱۳۸۳/۱۱/۲۴ ریاست جمهوری پروژه‌های ذیل را از طریق سامانه تدارکات الکترونیکی دولت برگزار نماید.

در ضمن اسناد مناقصه در سایت www.setadiran.ir منتشر و کلیه مراحل از طریق این سایت انجام می‌شود.

تاریخ انتشار مناقصه در سامانه: مورخ ۱۳۹۹/۰۳/۰۱ می‌باشد.

مهلت زمانی دریافت اسناد مناقصه از سایت: مورخ ۱۳۹۹/۰۳/۰۳ می‌باشد.

مهلت زمانی ارائه پیشنهادها: مورخ ۱۳۹۹/۰۳/۱۷ می‌باشد.

زمان بازگشایی پاکات: مورخ ۱۳۹۹/۰۳/۱۸ در محل سالن جلسات اداره کل نوسازی مدارس استان مرکزی می‌باشد.

اطلاعات تماس دستگاه مناقصه‌گزار جهت دریافت اطلاعات بیشتر در خصوص اسناد مناقصه و ارائه پاکت‌های «الف»:

آدرس: اراک- بیست متری استقلال، روبروی بهزیستی، تلفن: ۳۳۶۷۰۱۰۰- ۰۸۶ داخلی ۱۴۱ می‌باشد.

ردیف	مشخصات پروژه	مبلغ برآورد (ریال)	مبلغ تضمین (ریال)	نوع تضمین
۱	خرید قیر	۸,۵۰۰,۰۰۰,۰۰۰	۴۲۵,۰۰۰,۰۰۰	تضمین به صورت ضمانت‌نامه بانکی فیش واریزی و یا اوراق مشارکت بی‌نام باشد

روابط عمومی اداره کل نوسازی مدارس استان مرکزی

نوبت دوم

جمهوری اسلامی ایران
وزارت راه وشهرسازی
شرکت مادر تخصصی ساخت
و توسعه زیر بناهای حمل و نقل کشور

آگهی مناقصه شماره ۹-۹۹
(به شماره فراخوان ۲۰۹۹۰۰۱۰۰۴۰۰۰۰۲۲ در سامانه)

بر اساس ماده ۱۳ قانون برگزاری مناقصات عملیات اجرایی پروژه به شرح زیر بصورت مناقصه عمومی دو مرحله‌ای واگذار می‌گردد:

۱- دستگاه مناقصه گزار: شرکت ساخت و توسعه زیربناهای حمل و نقل کشور به نشانی تهران -بزرگراه مدرس-خیابان وحید دستگردی-خیابان فرید افشار - نبش بلوار آرش.
۲- شرح پروژه: خرید ۲۵ دستگاه سوزن باشعاع ۱۹۰ متر و ۳۹ دستگاه باشعاع ۳۰۰ متر با تراورس بتنی و تکه مرکزی یکپارچه و تانژانت ۱ به ۹ برای استفاده در ایستگاه‌های محور راه آهن رشت - انزلی در طرح قزوین - رشت - انزلی. با مدت اجرای کار ۱۲ ماه.
۳- سیر مراحل دریافت اسناد و برگزاری فرآیند مناقصه: صرفاً از طریق سامانه تدارکات الکترونیکی دولت (ستاد) به آدرس http://www.setadiran.ir و مهلت دریافت اسناد از سامانه مذکور حداکثر لغایت تاریخ ۱۳۹۹/۰۳/۰۷ (ساعت ۱۶) میسر خواهد بود. ضمناً مناقصه گران در صورت عدم عضویت قبلی در سامانه مذکور، مراحل ثبت نام در سایت فوق و دریافت گواهی امضای الکترونیکی را جهت شرکت در مناقصه به انجام رسانند. تلفن پشتیبانی سامانه: ۴۱۹۳۴
۴- محل تحویل پاکات شرکت در مناقصه (صرفاً پاکات الف) اداره کل امور پیمانها و رسیدگی فنی - شرکت ساخت و توسعه زیربناهای حمل و نقل کشور حداکثر تا ساعت ۱۶ روز شنبه مورخ ۱۳۹۹/۰۳/۱۷ و تاریخ جلسه مناقصه ساعت ۳۰/۱۰ صبح روز یکشنبه مورخ ۱۳۹۹/۰۳/۱۸ می‌باشد. مدت اعتبار پیشنهادات ۳ ماه از تاریخ فوق و یکبار قابل تمدید حسب تشخیص کارفرما می‌باشد.
۵- برآورد: براساس فهرست بهای پایه راه، راه آهن و باند فرودگاه سال ۱۳۹۹ به مبلغ ۵۳۷،۵۶۷ میلیون ریال می‌باشد.
۶- مبلغ تضمین شرکت در فرآیند ارجاع کار ۱۳/۵ میلیارد ریال تعیین می‌گردد.
۷- مهندسین مشاور طرح: ایران استن - تلفن: ۸۸۰۲۲۴۵۷-۸۸۸۰۲۲۴۶۳

ضمناً آگهی مناقصه از طریق پایگاه ملی اطلاع رسانی مناقصات به نشانی http:\\iets.mporg.ir نیز قابل دسترسی است.

م/الف ۵۵۴

پیشخوان Pishkhan.com

تجارت

اقتصادی، سیاسی و اجتماعی

سه‌شنبه ۳ تیر ۱۳۹۹ • ۱ ذی‌القعده ۱۴۴۱
سال هفتم • شماره ۱۸۹۲ • ۸ صفحه • ۳۰۰۰ تومان
Tue • 23 Jun . 2020 • 8 page

نسخه الکترونیک روزنامه را هر روز در سایت www.tejaratonline.ir مشاهده کنید.

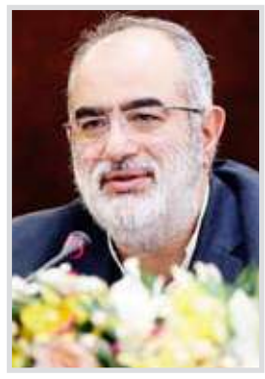

برجام قربانی دلواپسان داخلی و خارجی

رییس مرکز تحقیقات استراتژیک ریاست جمهوری در رشته توئیتی با اشاره به عوامل ناکامی برجام نوشت: برجام قربانی زیاده‌خواهی دوسویه شد؛ دلواپسانی عرب زبان و عبری زبان که به آمریکایی‌ها می گفتند چرا زیاد دادید و کم گرفتید و دلواپسانی فارسی زبان که به ایرانی‌ها می گفتند چرا کم گرفتید و زیاد دادید. به گزارش ایلنا، حسام‌الدین آشنا در رشته توییتر نوشت: برجام قربانی ...

صفحه ۲



لزوم افزایش عرضه خودرو برای کنترل بازار

رئیس سازمان ملی کارآفرینی گفت: برای اینکه بتوان بازار خودرو را کنترل کرد باید سطح عرضه خودرو در بازار را افزایش داد، این مهم زمانی به دست می‌آید که محصولات جدید و با کیفیت روانه بازار مصرف شود. حسین سلاح‌ورزی، نایب رییس اتاق بازرگانی ایران افزود: شرایط حاکم بر اقتصاد کشور، کاهش درآمدهای نفتی و سایر موارد باعث شد که در سال های اخیر کاهش ارزش پول...

صفحه ۴

وزیر راه و شهرسازی وعده داد :

تکمیل آزادراه تهران-شمال تا ۵ سال آینده

۵

مهلت ترخیص خودرو های دپو شده تمدید شد

گروه صنعت و تجارت: پس از مطرح شدن گمانه زنی های مختلف طی روزهای گذشته در رسانه ها، سرانجام اسحاق جهانگیری، معاون اول رییس جمهوری مصوبه تمدید سه ماهه مهلت ترخیص خودروهای دپو شده و کالاهای گروه چهارم کالایی در گمرکات را ابلاغ کرد. ۲۱ خردادماه بود که با توجه به کاهش عملکرد دستگاه‌های اجرایی ناشی از شیوع کرونا و برخی مشکلات اجرایی فرآیند ثبت سفارش و ترخیص کالاها، پیشنهاد وزارت صنعت، معدن و تجارت مبنی بر تمدید سه ماهه مهلت ...

صفحه ۴

گزارش ویژه

وزیر نیرو:

صادرات برق ایران به افغانستان افزایش می‌یابد



۵

تجارت چالش های بانک مرکزی برای ساماندهی بازار ارز را بررسی کرد

رد دلارهای گمشده در چهارراه استانبول

۳

دستور معاون اول رئیس جمهور به دستگاه های اجرایی:

موانع را از پیش‌روی صادرات غیرنفتی بردارید



۲

دادستان کل کشور در نامه ای به دادستان رومانی خواستار شد

زوایای پنهان مرگ قاضی منصوری روشن شود

دادستان کل کشور در پی حادثه فوت متهم غلامرضا منصوری در کشور رومانی از آگوستین لازار دادستان کل این کشور خواست موضوع را با سرعت و جدیت پیگیری و نتیجه آن را اعلام کند. در نامه محمدجعفر منتظری با اشاره به مسئولیت های جامعه جهانی در مبارزه با فساد آمده است : تبعه جمهوری اسلامی ایران به نام آقای غلامرضا منصوری متهم و تحت تعقیب مراجع قضایی ایران بوده و از کشور متواری و پس از پیگیری های پلیس بین‌الملل (اینترپل) در رومانی شناسایی، دستگیر و مقرر شده بود تا پس از فراهم شدن مقدمات اداری و قضایی به ایران مسترد شود، لیکن برابر اطلاع واصله جسد مشارٌالیه در شهر بخارست کشف می گردد. با یادآوری مسئولیت های جامعه جهانی در مبارزه با فساد و اهتمام کشورهای عضو کنوانسیون مبارزه با فساد سازمان ملل متحد به تعهدات بین‌المللی خود در همکاری‌های بین المللی برای استرداد مجرمین و استرداد دارایی‌های ناشی از فساد، بدینوسیله از جنابعالی درخواست می نماییم بلحاظ اهمیت موضوع و کشف حقیقت دستور فرمائید با توجه به مسئولیتی که برای مقامات ذیربط قضایی و پلیس ملّی آن کشور و پلیس بین الملل از حیث حفاظت و تحت نظر داشتن متهم متصوّر است علت مرگ نامبرده را با جدّیت و بصورت جامع بررسی و نیز چنانچه شخص یا اشخاص دیگری در این امر مدخلیت داشته اند، شناسایی و تعقیب شوند و گزارش کاملی از موضوع تعقیب و حادثه منجر به مرگ تهیه و از طریق نمایندگی جمهوری اسلامی ایران در بخارست برای اینجانب ارسال نمایند.

عضو هیئت امنای سازمان تأمین اجتماعی خبر داد:

افزایش ۴۰۰ هزار تومانی حقوق بازنشستگان



عضو هیئت امنای سازمان تأمین اجتماعی گفت: سازمان پرداخت مابه‌التفاوت افزایش حقوق تیرماه را آغاز کرده و طی هفته جاری به حساب تمامی بازنشستگان واریز می‌شود. اکبر شوکت در گفت‌وگو با مهر با اشاره به اینکه به طور میانگین ۴۰۰ هزار تومان به حقوق حداقل بگیرها واریز شده است گفت: مابه‌التفاوت فروردین و اردیبهشت ماه نیز با حقوق تیر ماه (در پایان تیر) واریز خواهد شد. عضو هیئت امنای سازمان تأمین اجتماعی گفت: البته مزایای جانبی حق مسکن و بن نیز به حقوق بازنشستگان اضافه می‌شود که باید ابتدا هیئت دولت موافقت کند و سپس در جلسه هیئت امنا مطرح می‌شود البته ما حرفی بر روی آن نداریم و سریع تصویب و اجرایی خواهد شد. شوکت با اشاره به اینکه حق مسکن ۳۰۰ هزار تومان و حق بن ۴۰۰ هزار تومان خواهد بود، گفت: باید منتظر باشیم و ببینیم که از این مزایا نیز حق بیمه کسر خواهد شد یا خیر. اگر کسر نشود علاوه بر ۴۰۰ هزار تومان افزایش اولیه حدود ۷۰۰ هزار تومان نیز به حقوق بازنشستگان افزوده خواهد شد و در صورت کسر حق بیمه مبلغی از آن کسر می‌شود. وی گفت: حقوق بازنشستگان حداقل بگیر تأمین اجتماعی به صورت پلکانی اضافه می‌شود به طور مثال فردی که سال گذشته حدود یک میلیون و ۵۰۰ هزار تومان دریافت می کرد امسال ۲۶ درصد به حقوق او اضافه می‌شود و بازنشسته دیگر با دریافت کمی بیشتر از حداقل بگیر با تعاریفی که تأمین اجتماعی دارد، حدود همان ۲۶ درصد و شاید کمی کمتر به حقوقش اضافه خواهد شد. وی افزود: بازنشستگان در سایر سطوح مزدی ۱۵ درصد به علاوه ۱۶۴ هزار تومان ثابت در ماه دریافت می کنند که این درصد افزایش معمولاً برای بازنشستگانی است که حقوقشان چند برابر حداقل حقوق است که البته تعداد آنها زیاد نیست. عضو هیئت امنای سازمان تأمین اجتماعی در پاسخ به این سوال که با در نظر گرفتن افزایش‌ها باز هم حقوق بازنشستگان به دو میلیون و ۸۰۰ هزار تومان نمی‌رسد، اظهار داشت: مشخص است که سازمان تأمین اجتماعی اعتبار کافی برای افزایش یکباره حداقل یک میلیون و ۳۰۰ هزار تومان به بازنشستگان را ندارد و به این علت مابه‌التفاوت آن باید از همسان سازی تأمین شود که آن هم در دست بررسی است و امیدواریم بزودی به نتیجه برسد.

پیشخوان Pishkhan.com

سرمقاله

ریشه‌های روانی گرانی دلار



کورش شرفشاهی
روزنامه نگار

دلار بر مدار گرانی قرار دارد در حالی که هیچ اتفاقی نیفتاده است. نه تحریم جدیدی اتفاق افتاده، نه به کشورمان حمله نظامی شده، نه در گیر سیل و زلزله شده ایم، نه قیمت بنزین از ۱۰۰۰ تومان به ۳۰۰۰ تومان افزایش (البته بدون اطلاع رییس جمهور) یافته و خلاصه اینکه هیچ بهانه ای برای گرانی ارز وجود ندارد....

ادامه در همین صفحه

یادداشت

مشاوران املاک برنده بازی گرانی مسکن



محمدرضا رضایی کوچی
رئیس کمیسیون عمران

مدتهاست شاهد رشد بی رویه قیمت مسکن هستیم و در این بین هیچ کس مسوولیت گرانی و آشفته بازار مسکن را نمی پذیرد. البته بخشهای بسیاری متهم به تاثیرگذاری در این بحران هستند که نقش مخرب مشاوران املاک در قیمت مسکن واضح و آشکار است. متأسفانه عملکرد دفاتر مشاوران ...

ادامه در همین صفحه

نوباوه اقدام اخیر سه کشور اروپایی را تشریح کرد

تصویب قطعنامه ضدایرانی با اعمال فشار آمریکایی ها



نماینده مردم تهران در مجلس معتقد است جمهوری اسلامی می‌توانست با اقدامات پیشگیرانه مانع تصویب قطعنامه شورای حکام علیه ایران شود. بیژن نوباوه در گفت و گو با خانه ملت، ضمن انتقاد از تصویب قطعنامه‌ای به پیشنهاد سه کشور اروپایی انگلیس، آلمان و فرانسه علیه ایران در شورای حکام آژانس بین المللی انرژی اتمی، گفت: کشورهای اروپایی تلاش دارند تحت فشار آمریکا، از تمام ظرفیت ها برای فشار وارد کردن بر ایران استفاده کنند. نماینده تهران با بیان اینکه اروپایی ها تحت فشار آمریکا سعی دارند پرونده جمهوری اسلامی را به شورای امنیت ببرند، اظهار داشت: اساسا نوع همکاری ما با نظام پادمانی یا NPT به صورت داوطلبانه است از این رو رأیی که علیه ایران داده شده کاملا بر اساس لابی گری بود.

وی با اشاره به رأی چین و روسیه در مخالفت با قطعنامه شورای حکام علیه ایران، گفت: رأی این دو کشور مبین غیرقانونی بودن رویه است و نکته مهم اینجا است که اگر پیش از تصویب قطعنامه اقدام پیشگیرانه کرده بودیم این اتفاق نمی افتاد.

نوباوه در ادامه خروج از پروتکل الحاقی را یکی از بحث های مقاومت فعال علیه تلاش آمریکایی اروپایی ها دانست و افزود: اگر یک هفته پیش اقدامات خود را عملیاتی کرده بودیم قطعا قطعنامه علیه ما تصویب نمی شد و این از بی تدبیری ما است. نماینده تهران در مجلس شورای اسلامی خاطرنشان کرد: نماینده ایران در آژانس از ۱۰ روز پیش اعلام کرده بود که هرگز چنین قطعنامه ای علیه ایران صادر نمی شود اما این اتفاق افتاد.

ریشه‌های روانی گرانی دلار

ادامه از همین صفحه... در این شرایط باید پاسخ داده شود که چرا قیمت دلار در کشور ما رشد ۸۰ درصدی را داشته است. سابقه تمامی گرانیها از جمله دلار نشان داده که سایه مافیا بر اقتصاد ایران سنگینی می کند به نوعی که همواره یک جمشید بسم‌الله وجود دارد که بازیگردان سیاست های مافیایی می شود. اگر باور کنیم که این ادعای درستی است، باید مشخص شود که چرا این مافیا آزادانه و بدون محدودیت در همه عرصه ها یکه تازی می کند؟ آیا دادگاه طبری و مرگ نابهنگام قاضی منصوری می تواند وجود مافیای فساد را اثبات کند؟ اما نکته مهمی که در بسیاری از موارد نادیده گرفته می شود، سوار شدن باندهای فساد و مافیا بر هیجانات کاذب مردم است. کافی است قیمت دلار ۱۰۰ تومان گران شود و شایعه گرانی در بین مردم گسترش یابد. آنگاه مردم از همه جا بی خبر مانند ابزار دست دشمن، به بازار هجوم می آورند و با ایجاد تقاضای کاذب، باعث گران شدن قیمت می شوند. اتفاقی که در گذشته نیز شاهد بودیم. هنوز بخاطر داریم که یک شبه قیمت دستمال کاغذی، پوشک بچه، رب، تن ماهی و... رشد وحشتناکی داشت و هیچ کس سوال نکرد مگر یک شبه تعداد نوزادان چند برابر شده که تقاضا برای پوشک چنان شد یا مردم به جای سه وعده غذایی رب خوردند که با کاهش و رشد قیمت رب رو به رو شدیم. ریشه تمامی گرانی ها در ولع مردم به پیمودن ره صد ساله در یک شب است. البته بی ارزش شدن پول ملی نیز در این ماجرا بی تاثیر نیست. هنگامی که مردم نگران بی ارزش شدن پولهایشان هستند، هجوم آوردن به خرید کالاهای گوناگون تا حدودی قابل توجیه است.

مشاوران املاک برنده بازی گرانی مسکن

ادامه از همین صفحه... املاک در چند سال اخیر موجب شده که قیمت مسکن نه تنها کاهش نیابد، بلکه این مسئله زمینه ساز افزایش قیمت ها شده است.

اینکه مشاوران املاک تا چه اندازه نقش دارند، نیاز به بررسی همه جانبه دارد اما یکی از مسائل مرتبط با عملکرد مشاوران املاک، موضوع تعرفه و کمیسیون دریافتی در این دفاتر است، در شرایط کنونی به گفته مسئولان اتحادیه مشاوران املاک، میزان تعرفه دریافتی حدود نیم درصد است، براساس این روش، مشاوران املاک درصدی از قیمت فروش مسکن را به عنوان حق کمیسیون بر می دارند. روش کنونی در دریافت کمیسیون به گونه ای است که مشاوران املاک به افزایش قیمت ها در بازار مسکن ترغیب می شوند، زیرا هر چه قیمت مسکن افزایش یابد، حق کمیسیون و سود آن ها بالا می رود. با وضعیت کنونی اگر قیمت مسکن نزولی شود، مشاوران املاک برای جلوگیری از کاهش حق کمیسیونشان، از کاهش قیمت ها جلوگیری خواهند کرد. البته برای کنترل این مسایل نیاز به تصمیم گیری های جدی و قطعی داریم که لزوم تغییر تعرفه گذاری مشاوران املاک یکی از این موارد است. بی شک باید حق کمیسیون مشاوران املاک باید ثابت باشد، تا مشاوران املاک از محل افزایش قیمت مسکن به سودهای کلان نرسند، در صورت اصلاح می توان از مشاوران املاک برای مدیریت بازار مسکن استفاده کرد. نکته دیگر ضعف نظارت است که در همه زمینه ها مشاهده می شود. بنابر این وزارت راه و شهرسازی با توجه به وضعیت بحرانی بازار مسکن، باید نظارت ویژه ای بر عملکرد مشاوران املاک داشته باشد.

جناب آقای دکتر منادی سفیدان

انتخاب شایسته جنابعالی را به عنوان رئیس کمیسیون آموزش و تحقیقات مجلس شورای اسلامی تبریک گفته و از خداوند متعال توفیق روز افزون شما را در خدمت به نظام آموزشی جمهوری اسلامی آرزومندیم.

دکتر فیروز دیندار فرکوش - دکتر اصغر نعمتی

همکار گرامی سرکار خانم حقی

مصیبت وارده را به شما و خانواده محترمتان تسلیت عرض نموده و از درگاه خداوند منان برای آن مرحومه آمرزش و برای بازماندگان صبر مسئلت داریم.

همکاران شما در روزنامه تجارت

تجارت آنلاین

آخرین اخبار و تحلیل روز اقتصادی را در پایگاه اینترنتی تجارت آنلاین بخوانید

www.tejaratonline.ir

تجارت
سه‌شنبه ۳ تیر ۱۳۹۹ • شماره ۱۸۹۲
Tue • 23 Jun • 2020 • 8 page

برای اصلاح امور راهی به غیر از انتخابات نداریم



دبیر کل حزب پیشروی اصلاحات گفت: تمام تکیه گاه ما به پشتوانه مردمی است و برای اصلاح امور هم راهی به غیر از حضور مردم در انتخابات نداریم. ما انتخابات را تنها راه اصلاح امور کشور با اراده مردم می دانیم. به هر حال در قانون اساسی نیز تکیه و محور اصلی در تعیین سیاست‌های حاکمیت، حاکم شدن مردم بر سرنوشت خود است. اصلاح طلبی هم مشی است که تکیه‌اش بر مردم و حمایت از حق حاکمیت مردم بر سرنوشت خودشان است. علی صوفی در گفت‌وگو با ایسنا گفت: اگر در انتخابات ریاست جمهوری امکان رسیدن به یک کاندیدای واحد برای شرکت در انتخابات را داشته باشیم، تمام تلاشمان را می کنیم کاندیدای اصلاح طلب را شناسایی کنیم و از طریق شورایعالی سیاستگذاری اصلاح‌طلبان که احزاب اصلاح طلب از جمله حزب ما عضو آن هستند؛ کاندیدای اصلح را معرفی کنیم. وی با تاکید بر اینکه اصلاحات از ائتلاف عبور کرده است گفت: در انتخابات ۹۸ تاکید کردیم که کاندیدها حتما باید اصلاح طلب باشند. اگر در انتخابات ریاست جمهوری هم همان راهبرد مورد تایید شورای سیاستگذاری باشد دیگر نمی شود به ائتلافی همچون انتخابات ریاست جمهوری سال ۹۶ و ۹۴ فکر کرد.

کمیسیون ماده ۱۰ در انتظار نمایندگان مجلس



مدیر کل سیاسی وزارت کشور با اشاره به برگزار نشدن جلسات کمیسیون ماده ۱۰ احزاب به دلیل کامل نبودن اعضای این کمیسیون، اظهار کرد: کمیسیون ماده ۱۰ احزاب ۷ عضو دارد که پنج عضو دارای حق رای هستند. رئیس کمیسیون یعنی معاون سیاسی وزیر کشور، نماینده دادستان کل، نماینده رئیس قوه قضاییه و دو نماینده مجلس شورای اسلامی حق رای داشته و دو نماینده از احزاب ملی و استانی هم حق رای ندارند. حمید ملانوری در گفت‌وگو با ایسنا ادامه داد: جلسات کمیسیون با حضور حداقل چهار نفر از اعضای دارای حق رای رسمیت می‌یابد که در حال حاضر مجلس شورای اسلامی دو نماینده خود را به کمیسیون معرفی نکرده و به دلیل نداشتن حد نصاب، جلسات کمیسیون برگزار نمی‌شود. ما با مجلس برای معرفی نمایندگان مکاتبه داشته‌ایم و امیدواریم پس از نهایی شدن کمیسیون‌های مجلس، دو نماینده به کمیسیون ماده ۱۰ معرفی شود. تاکنون جوابی دریافت نکرده‌ایم و منتظر مجلس هستیم. مدیر کل سیاسی وزارت کشور گفت: درخواست تاسیس حزب جدیدی به کمیسیون ماده ۱۰ نرسیده است و احزابی که پیش از این درخواست تاسیس داشته‌اند، در مرحله برگزاری مجمع عمومی خود هستند.

دستور معاون اول رئیس جمهور به دستگاه های اجرایی:

موانع را از پیش روی صادرات غیرنفتی بردارید



معاون اول رئیس جمهور گفت: بازگشت ارز حاصل از صادرات به چرخه اقتصاد کشور دغدغه‌ای ملی است.

به گزارش فارس، اسحاق جهانگیری در جلسه شورای عالی توسعه صادرات غیرنفتی کشور با تاکید بر اینکه در سال جاری موضوعی مهمتر از توسعه صادرات غیرنفتی برای اقتصاد کشور وجود ندارد، گفت: توسعه صادرات غیرنفتی امسال برای کشور از هر امر دیگری واجب تر است و همه دستگاه های مرتبط با امر صادرات باید برای تحقق هدفگذاری ۴۱ میلیارد دلار صادرات غیرنفتی برای سال ۹۹ بسیج شوند.

جهانگیری افزود: اگر به دنبال جهش تولید، حفاظت از اشتغال موجود و تأمین ارز مورد نیاز برای واردات مواد اولیه تولید هستیم، باید توسعه صادرات غیرنفتی را در اولویت نخست برنامه های خود قرار دهیم و دستگاه های اجرایی نیز باید بدانند که اصلی ترین و مهم ترین وظیفه آنها در سال جاری این است که موانع را از پیش روی توسعه صادرات غیرنفتی بردارند.

معاون اول رییس جمهور از صادرات غیرنفتی به عنوان مهمترین پیشران اقتصادی کشور یاد کرد و افزود: اگر توسعه صادرات غیرنفتی محقق شود بخش تولید، اشتغال و تأمین ارز را به دنبال خود به حرکت وامیدارد و بسیاری از مشکلات را برطرف خواهد کرد. جهانگیری با اشاره به برخی مشکلات و موانع پیچیده روبرو هستیم، اما از ظرفیت های گسترده و و توان مدیریتی بالا در کشور برخوردار هستیم و قادر خواهیم بود با اتکا به این ظرفیت ها مشکلات و موانع پیش رو را برطرف کنیم.

معاون اول رییس جمهور با تأکید بر اینکه نباید توانمندی و ظرفیت های کشور را دست کم بگیریم تصریح کرد: نباید تسلیم مشکلات و سختی ها شویم و باید با جدیت برای حل مسائل و مشکلات کشور تلاش کنیم تا بتوانیم با سربلندی از این مقطع دشوار عبور کنیم.

جهانگیری افزود: تجربه دوران شیوع کرونا نشان داد که کشور از ظرفیت های ویژه‌ای در بخش های مختلف از جمله در حوزه دانش بنیان برخوردار است چرا که فعالان عرصه دانش بنیان توانستند ظرف چهار ماه علاوه بر تأمین نیازهای داخلی به تجهیزات و اقلام بهداشتی و درمانی، تولید این کالاها را به نقطه ای برسانند که امروز آمادگی صادرات به کشورهای دیگر را نیز دارند. معاون اول رییس جمهور ممنوع کردن صادرات غیرنفتی را بزرگترین ضربه به صادرات کشور دانست و گفت: پیدا کردن بازار صادراتی کار آسانی نیست و یک صادر کننده باید سال ها دوندگی داشته باشد تا بتواند بازار صادراتی پیدا کند و اگر هر یک از بازارهای صادرات کشور از دست برود، به سختی می توان این کمبود را جبران کرد. در مواقعی که نیاز به اعمال محدودیت در صادرات وجود دارد نیز باید از طریق تعرفه و عوارض این محدودیت را اعمال کرد.

جهانگیری با اشاره به برخی طراحی ها و توطئه های خارجی برای تضعیف موقعیت ترانزیتی ایران و کاهش درآمدهای کشور از این محل، از وزارتخانه های امور خارجه و راه و شهرسازی خواست برنامه ریزی های لازم را برای تقویت ترانزیت کشور و افزایش درآمدها از این محل انجام دهند. معاون اول رییس جمهور همچنین با اشاره به موانع و مشکلات پیش روی تبادلات بانکی خاطرنشان کرد: تهاتر روش بسیار خوبی است که می تواند نیازهای داخلی را بدون مبادلات بانکی برطرف کند و اتاق بازرگانی ایران باید از طریق ایجاد تعامل گسترده میان بخش خصوصی کشور با بخش خصوصی کشورهای هدف صادراتی، بسترهای لازم را برای افزایش صادرات و واردات از طریق تهاتر فراهم کند.

جهانگیری از بازگشت ارز حاصل از صادرات به چرخه اقتصاد کشور به عنوان دغدغه ملی یاد کرد و گفت: حمایت از صادرکنندگان یک اولویت مهم است اما ارز حاصل از صادرات باید به چرخه اقتصاد کشور برگردد و مشخص باشد که ما به ازای صادرات، کالا وارد کشور شده است.

معاون اول رییس جمهور با اشاره به گزارش های ارائه شده مبنی بر افزایش تقاضا برای دریافت کارت بازرگانی جهت انجام صادرات گفت: دریافت کارت بازرگانی برای صادرات نباید به ابزاری برای دریافت ارز و یا انجام برخی تخلفات تبدیل شود.

لازم است با اعمال برخی نظارت ها و تعیین سقف برای سال نخست فعالیت صادرکنندگان، در صورت بازگرداندن ارز از سوی صادرکننده، اجازه صادرات به میزان بیشتر برای سال های بعد به صادرکنندگانی که برای اولین بار اقدام به صادرات می کنند، داده شود. جهانگیری از وزارت صنعت، معدن و تجارت خواست کارگروهی را با عضویت دستگاه های مرتبط با امر صادرات به صورت هفتگی برگزار و موانع پیش روی صادرکنندگان را مورد بررسی قرار دهند و گزارش این جلسات نیز به صورت هفتگی ارائه شود.

در این جلسه که وزیر امور خارجه، سرپرست وزارت صنعت، معدن و تجارت، معاون علمی و فناوری رییس جمهور، رییس کل گمرک، رییس اتاق بازرگانی ایران و رییس سازمان ملی استاندارد نیز حضور داشتند، رییس سازمان توسعه تجارت گزارشی از عملکرد صادرات غیرنفتی طی سال ۹۸ و الزامات مورد نیاز به منظور تحقق اهداف کمّی صادرات غیرنفتی در سال جاری ارائه کرد.

رئیس سازمان توسعه تجارت همچنین گزارشی از اهداف صادراتی به تفکیک گروه های کالایی و طبقه بندی کشورهای هدف در سال ۹۹ ارائه کرد و به تشریح برش استانی هدفگذاری ۴۱ میلیارد دلاری صادرات غیرنفتی و راهکارهای تحقق آن در سال جاری پرداخت. وی همچنین گزارشی از عملکرد کارگروه توسعه صادرات در سال ۱۳۹۸ ارائه کرد و با اشاره به اینکه جلسات این کارگروه به صورت مستمر و هفتگی برگزار می شود، عمده ترین موضوعات مطرح شده در جلسات کارگروه سال ۱۳۹۸ و تصمیمات اتخاذ شده در این کارگروه را مطرح کرد.

اختصاص بخشی از درآمد عوارض صادراتی به تقویت زیرساخت های توسعه صادرات، تقویت ساختار، تشکیلات و بودجه نمایندگی های جمهوری اسلامی ایران در ۲۰ کشور منتخب صادراتی در سال ۹۹، تدوین برنامه جامع برای تقویت و افزایش سهم ترانزیت در سبد صادرات خدمات کشور و تصویب آیین نامه اجرایی حمایت از توسعه صادرات نرم افزار و اصلاح آیین نامه حمایت از صادرات خدمات فنی و مهندسی از جمله مواردی بود که در این جلسه مورد بحث و تبادل نظر قرار گرفت و تصمیمات لازم اتخاذ شد.

Pishkhan.com

استاد دانشگاه وبستر بر پیروزی دموکراتیک آمریکا تاکید کرد

آینده برجام روی یخ‌های بسیار نازک



استاد روابط بین الملل دانشگاه وبستر با اشاره به ناکارآمدی تحریم‌ها علیه کشورهای مختلف به ارسال ششمین کشتی به ونزوئلا اشاره کرد و گفت: انتقال کالا به ونزوئلا توسط ایران هم از نظر انسانی و هم از نظر ژئوپلیتیکی قابل توجه است. ونزوئلا کشوری در بحران است. اقتصادش بیمار است و کمبود جدی نفت دارد. ایران به ونزوئلا کمک می کند تا در زمان بحران داخلی نیازهای اساسی مردم را برآورده کند.

رابین رامچاران در گفت‌وگو با ایلنا به تلاش های ترامپ برای نابودی برجام قبل از انتخابات اشاره کرد و گفت: خروج آمریکا از برجام باعث ایجاد شک و تردید بسیار در مورد تمایل ایالات متحده برای اجرای تعهدات بین‌المللی‌اش شده است. این در حالی است که تحریم‌ها تا زمانی که ترامپ رئیس جمهور است، وجود خواهد داشت.

وی در مورد تلاش ترامپ برای تمدید تحریم‌های تسلیحاتی علیه ایران گفت: ایالات متحده در تلاش است تا تحریم‌های تسلیحاتی را گسترش دهد.

آشنا دلایل مشکلات توافق هسته ای را تشریح کرد

برجام قربانی زیاده خواهی دلواپسان داخلی و خارجی



رییس مرکز تحقیقات استراتژیک ریاست جمهوری در رشته توئیتی با اشاره به عوامل ناکامی برجام نوشت: برجام قربانی زیاده‌خواهی دوسویه شد؛ دلواپسانی عرب زبان و عبری زبان که به آمریکایی ها می گفتند چرا زیاد دادید و کم گرفتید و دلواپسانی فارسی زبان که به ایرانی ها می گفتند چرا کم گرفتید و زیاد دادید.

به گزارش ایلنا، حسام الدین آشنا در رشته توییتر نوشت: برجام قربانی زیاده خواهی دوسویه شد؛ دلواپسانی عرب زبان و عبری زبان که به آمریکایی ها می گفتند چرا زیاد دادید و کم گرفتید و دلواپسانی فارسی زبان که به ایرانی ها می گفتند چرا کم گرفتید و زیاد دادید. هر دو طرف به ظاهر بسیار بیشتر می خواستند ولی در عمل هر دو بسیار کمتر بدست آوردند.

آشنا همچنین در رشته توییت‌های دیگر به بخش هایی از کتاب «اتاقی که در آن اتفاق افتاد»، «جان بولتون» مشاور سابق امنیت ملی آمریکا اشاره کرد و به نقل از او نوشت: «این توافق اگر چه به ظاهر باید تهدیدات ناشی از برنامه تسلیحات هسته ای ایران را حل می کرد اما هیچ کاری نکرد، بلکه در حقیقت، با ارائه یک راه حل قلابی، توجهات را از خطرات منحرف می کرد و موجب رفع تحریم‌های اقتصادی می‌شد- که رنج و فشار قابل توجهی به اقتصاد ایران تحمیل کرده بود -و در عین حال به تهران اجازه می‌داد اساساً بدون مانع عمل کند.»

رییس مرکز تحقیقات استراتژیک ریاست جمهوری به بولتون افزود: «علاوه بر این، این توافق به طور جدی تهدیدات دیگری را که ایران ایجاد کرده بود برطرف نکرد. برنامه موشکی بالستیک این کشور (تلاشی کاملاً پنهان برای توسعه حامل های سلاح‌های هسته ای). نقش مداوم آن به عنوان بانکدار مرکزی جهان در زمینه تروریسم بین المللی؛ و فعالیت بدخیم دیگر آن در منطقه، از طریق مداخله و قدرت گرفتن روزافزون نیروی قدس، بازوی نظامی خارجی سپاه پاسداران انقلاب اسلامی، در عراق، سوریه، لبنان، یمن و جاهای دیگر آیت‌الله‌های ... تهران بار هایی از بند تحریم‌ها و بهره مند شدن از انتقال ۱۵۰ میلیون دلار پول پالت در هواپیماهای باری و آزاد شدن حدود ۱۵۰ میلیارد دلار دارایی در سطح جهان، دوباره فعالیت خود را ادامه دادند.»

در جریان دیدار رحمانی فضلی با اتمر توافق شد

رفع موانع تردد اتباع افغانستانی به ایران

در دیدار وزیر کشورمان با سرپرست وزارت خارجه افغانستان مقرر شد دولت های هر دو کشور تلاش کنند همه موانعی که در مسیر تردد قانونی است برداشته شود و تردد قانونی تسهیل شود که بتوانیم برادران افغانستانی خود را از طریق مسیرهای کاملاً قانونی و حمایت شده در کشورمان حضور یابند و آنها با اعتماد و اطمینان بیشتری بتوانند کارهای خود را انجام دهند.

به گزارش فارس، عبدالرضا رحمانی فضلی در دیدار با محمد حنیف اتمر گفت: موضوعات بسیار مهم در جهت افزایش همکاری ها و تقویت رابطه بین دو کشور در حوزه های مطرح شد. وی ادامه داد: درباره آنچه در مناطق مرزی اتفاق می افتد با یکدیگر موافقت نامه امنیتی داریم و مقرر شد کمیسیونهای مشترک مرزی و کمیساریای رویایی مرزی را به صورت مستمر و در زمان بندی های مشخص بگذاریم و مسائل مان را آنجا مطرح کنیم. وی ادامه داد: یکی از مسائل بسیار مهم بین ما و افغانستان سند همکاری جامع است که حدود ۵ سال است روی این سند کار بسیار جدی و خوبی شده است. آقای اتمر قول داد که ظرف ۳ ماه بتوانیم این سند همکاری جامع را در دو کشور مصوب و اجرایی کنیم.

رحمانی فضلی اظهار داشت: همچنین مقرر شد در بحث توسعه منطقه‌ای بین ایران و افغانستان همکاری بین استان های همجوار و همچنین سرمایه گذاران در مناطق مرزی همان استانها و نشست‌های مشترک داشته باشیم که ایران آمادگی لازم را برای این نشست ها دارد و امیدواریم که در یک زمانبندی مشخص همکاران بنده در حوزه اقتصادی و امنیتی و همکاران جناب آقای اتمر در حوزه اقتصادی و امنیتی افغانستان به ما بدهند تا این کار هم انجام شود.

در ادامه سرپرست وزارت خارجه افغانستان گفت: روی نگرانی های مشترک هر دو کشور صحبت خوبی را داشتیم و توافق کردیم با تکیه بر مناسبات برادرانه می توانیم به فضل خدا تمام نگرانی های مشترک را برطرف کنیم . محمد حنیف اتمر تصریح کرد: در مناسبات برادرانه بین دو کشور می توانیم به فضل خدا تمام نگرانی های مشترک بپردازیم و تاکید کردیم تا به مسائل ریشه‌ای و بنیادی پرداخته شود تا بتوانیم مناسبات دو کشور را توسعه بیشتر داده و به خیر و صلاح مردم خود اقدامات بیشتری را انجام دهیم. مخصوصاً همانطور که جناب وزیر گفتند ما در سند جامع پیشرفت های خوبی داشتیم و مصمم هستیم در مدت سه ماه آن را نهایی کنیم. سرپرست وزارت خارجه افغانستان افزود: روی این نکته تاکید کردیم که تردد باید قانونی باشد و اینکه جناب وزیر لطف فرمودند دولت محترم ایران روی حفظ حقوق بشری اتباع، رفتار توام با مدارا و محبت همیشگی که مردم ایران در چهل سال گذشته نسبت به اتباع افغانستانی داشته تاکید کردند و قلبا از این موضوع تشکر می کنیم. البته برای ما مهم است که عملاً مسأله تردد قانونی و زمینه سازی برای کار و کارگر افغانی در ایران به صورت قانونی اقداماتی را انجام دهیم که به خیر و صلاح هر دو ملت باشد.

اخبار کوتاه

قانونی کردن وضعیت افغان‌ها

معاون وزیر امور خارجه افغانستان با انتشار پیامی در توئیتر از ملاقات خود با «سید عباس عراقچی» و رایزنی درباره گسترش روابط دوجانبه خبر داد. به گزارش ایسنا، میرویس ناب در توئیتر نوشت: گفت‌وگوی سازنده با عراقچی درباره توافقنامه همکاری جامع که امور اقتصادی، ترانزیت، سیاسی و مرزی را شامل می شود، داشتم. قانونی کردن وضعیت افغانها در ایران اولویت اصلی ما است. همچنین از ایران به خاطر حمایت از جمهوری اسلامی افغانستان در جریان تلاش های صلح سپاسگزاریم.

توانمندی ایران در تهدید اسرائیل

رئیس ستاد مشترک ارتش رژیم صهیونیستی اذعان کرد که با وجود فاصله فیزیکی ایران با مرزهای فلسطین اشغالی، ایران می تواند تهدیدی برای این رژیم باشد. به گزارش ایسنا از آی ۲۴ نیوز، آویو کوخاوی گفت: ایران برنامه هسته‌ای خود را گسترش داده است و به خطرناک ترین کشور خاورمیانه تبدیل شده است. وی در یک سخنرانی تاکید کرد که ایران پیشرفت گسترده‌ای در برنامه ی هسته‌ای خود داشته است اما در حال حاضر خطراتی که ما را تهدید می کند تنها توان هسته‌ای نیست. کوهاوی گفت: ایران سلاح متعارف نیز دارد و از دشمنان ما و در راس آن‌ها حزب الله لبنان حمایت مالی می کند و از جنبش حماس و جهاد نیز حمایت می کند و به طور گسترده و در ابعاد و میادین مختلف پشت عملیات‌های ضداسرائیل می ایستد. با وجود فاصله ایران با مرزهای اسرائیل، ایران می تواند تهدیدی برای ما باشد.

اصرار بر تحویل جعبه سیاه هواپیمای اوکراین

رئیس جمهور اوکراین درباره تحلیل و بررسی حادثه به اشتباه هدف قرار گرفتن هواپیمای اوکراینی که چندی پیش در ایران به جان باختن ۱۷۶ تن از هم‌وطنان و شهروندان دیگر کشورها منجر شد، مطرح کرد: امیدوارم که در نهایت بتوانیم روی سیاستی هدف‌دار از جانب دولت ایران حساب کنیم. به گزارش ایسنا، ولودیمیر زلنسکی ادامه داد: نه فقط به خاطر این که آن‌ها جعبه‌های سیاه را به ما نمی‌دهند. بلکه موضوع وعده‌های [دیگرشان] هم مطرح است. وی با طرح این درخواست که آن‌ها باید به طور رسمی عذرخواهی کنند و غرامت کافی بپردازند، باید کاری را که وعده‌اش را داده‌اند انجام دهند مدعی شد که اگر نه، ما انتخاب دیگری برایمان نمی‌ماند جز متوسل شدن به دادگاه‌های بین‌المللی. آن‌ها موضع ما را می‌دانند. رئیس جمهور اوکراین درباره تحویل دادن جعبه‌های سیاه اظهار کرد که ایران شیوع بیماری همه‌گیر کرونا را عامل تاخیر در تحویل جعبه‌های سیاه می‌دانست اما «این [وجود] مشکل نمی‌تواند به طور نامحدودی ادامه داشته باشد، چرا که ما مدت زیادی است که منتظریم».

ردپای طبری در گروهک منافقین

یک نماینده مجلس گفت: طبری اوایل انقلاب به دلیل فعالیت در گروهک منافقین دستگیر و زندانی و پس از آن با رابطه وارد نهاد قضایی شد. به گزارش ایلنا، علیرضا زاکانی در توییتر درباره پرونده اکبر طبری نوشت: ابتدای انقلاب، اکبر طبری به دلیل فعالیت در گروهک منافقین دستگیر و زندانی شد اما بعد از آزادی با ساده‌انگاری عده‌ای فرماندار شهرستان نور مازندران شد و سپس با رابطه وارد نهاد قضایی گردید و با زبان بازی پله‌های ترقی و خیانت را یکی بعد از دیگری طی نمود. امان از نفوذ و غفلت

بندر چابهار در خدمت منافع آمریکا

یک مقام کاخ سفید با تاکید بر تداوم فشار بر ایران، به موضوع معافیت بندر چابهار از تحریم‌ها اشاره کرد و مدعی شد که نه تنها افغانستان از طریق چابهار قادر به واردات نفت و کالاهای ساخت ایران است، بلکه این بندر در خدمت منافع آمریکا در منطقه قرار می گیرد. به گزارش ایلنا از الجزیره، یک سخن گوی وزرات خارجه آمریکا که نامش منتشر نشده، در مورد معافیت بندر چابهار از تحریم‌ها گفت: پس از ملاحظات وسیع و گسترده در نوامبر سال ۲۰۱۸ دولت آمریکا با اعطای محدود معافیت از تحریم‌ها که از تعدادی از فعالیت‌ها برای بازسازی و توسعه افغانستان حمایت می کند، موافقت کرد.

کمکاری اروپایی ها در برجام

رئیس کمیسیون شوراهای مجلس گفت: دولت باید هر چه زودتر موضع خودش را نسبت به قطعنامه ضد ایرانی شورای حکام اعلام کند، مماشات کردن با طرف غربی برای ما هزینه ساز خواهد بود. محمدصالح جوکار در گفت‌وگو با فارس گفت: برجام از همان ابتدا موجود ناقص الخلقه‌ای بود، از ابتدا برای جمهوری اسلامی هزینه داشت و امروز عملا وجود خارجی ندارد. وی افزود: در ماجرای برجام امتیازات زیادی از ما گرفته شد و هزینه‌های زیادی به جمهوری اسلامی تحمیل کردند و در مقابل هیچ امتیازی به ما ندادند و هنوز هم اروپایی‌ها انتظار دارند که ما این قرارداد یکطرفه را حفظ کنیم. رئیس کمیسون شوراهای مجلس اظهار داشت: اتحادیه اروپا هر چند وقت یک بار بیانیه‌ای صادر می کند و عنوان می کند که ما می‌خواهیم در بستر برجام اقداماتی را صورت دهیم اما تاکنون هیچ اقدامی را از جانب آنها مشاهده نکردیم. جوکار خاطرنشان کرد: برجام امروز وجود خارجی ندارد که ما بخواهیم روی آن بحث کنیم یا بر مبنای آن مذاکراتی را که با اتحادیه اروپا و چه گروه‌های دیگر داشته باشیم. وی افزود: علاوه بر اینکه طرف مقابل در برجام به تعهداتش عمل نکرده ما در این مدت برجام شاهد تشدید بازرسی‌های آژانس بین‌المللی انرژی اتمی و گسترش نظارت‌ها در این حوزه از صنایع هسته‌ای‌مان بوده‌ایم و از مراکز هسته‌ای ما هم به صورت حضوری و هم از طریق دوربین‌های آنلاین خود بازرسی و نظارت داشتند.

شکاف طبقاتی کاهش یافت



در حالی که ضریب جینی سال ۹۷ بالغ بر ۴۰,۹ عنوان شده بود، رئیس مرکز آمار ایران ضریب جینی سال ۹۸ را ۳۹,۹۲اعلام کرد. جواد حسین زاده در گفت‌وگو با فارس، در مورد ضریب جینی (شکاف طبقاتی) سال ۹۸، اظهارداشت: براساس نتایج بدست آمده ضریب جینی سال ۹۸ بالغ بر ۳۹,۹۲ محاسبه شده است.رئیس مرکز آمار ایران با بیان اینکه هنوز نمی توان تحلیلی از علل کاهش ضریب جینی نسبت به سال ۹۷ارائه کرد و این موضوع در روزهای آینده مشخص می‌شود، گفت: یکی از ارزیابی‌های اولیه این است که تورم دهک‌های بالای درآمدی در قیاس با تورم دهک‌های پایین درآمدی بالاتر بوده است.وی ادامه داد: در سبد مصرفی دهک‌های بالای درآمدی خوراکی‌ها کمتر بوده و تمرکز آن روی اقلام غیرخوراکی و کالاهای سرمایه‌ای است.
به گزارش فارس ضریب جینی شاخصی برای تشخیص میزان شکاف طبقاتی در جوامع است که با عددی بین ۰ تا ۱ (یا ۰ تا ۱۰۰) محاسبه می‌شود. به هر میزان عدد ضریب جینی به صفر نزدیک‌تر باشد به معنای آن است که شکاف طبقاتی در جامعه کمتر است.

بدون حمایت، اصناف از چرخه تولید خارج می شوند



رئیس اتاق اصناف تهران با بیان مشکلات اصناف در شرایط کرونا گفت: اگر در این شرایط به اصناف کمک نشود برخی از اصناف از گردونه تولید خارج می‌شوند.
به گزارش صداوسیما، قاسم نوده فراهانی گفت: اصناف در ۴ رده شغلی فعالیت دارند که به نوبه خود در زمان بیماری کرونا آسیب دیدند که در بحث پرداخت مالیات دچار مشکل هستند.رئیس اتاق اصناف تهران افزود: اصناف در این مدت کرونایی یا کار نمی کردند و یا اینکه اکنون با ۵۰ درصد طرفیت خود مشغول به کار هستند.وی با اشاره به اینکه اصناف در زمان انقلاب و جنگ همیشه در صحنه بودند و در این شرایط نیز با تهیه بسته حمایتی به اقشار محروم کمک کرده است گفت: از مسئولین درخواست داریم که در حوزه مالیات به اصناف کمک کنند.نوده فراهانی ادامه داد: در بحث تأمین اجتماعی نیز اصنافی که چند ماه تعطیل بودند باید حق بیمه پرداخت کنند که تقاضا داریم که درباره سهم کارفرما تجدید نظر کنند.وی بیان کرد: بسیاری از اصناف بدلیل کار نکردن مشکل برگشت چک دارند که ما به رئیس بانک مرکزی نامه زدیم تافرصت تنفس ۳ ماه به اصناف دهند و اصناف را دریابند.

اخبار کوتاه

واردات ۲۵ میلیون تن کالای اساسی

۲۵ میلیون تن از کالاهای اساسی تا ۱۹ مارس به ایران وارد شده است.به گزارش ایلنا از منافن، حدود ۲۵ میلیون تن کالاهای اساسی تا ۱۹ مارس از گمرک ایران ترخیص شده است.بر این اساس، ۳۵ میلیون تن کالا در سال به ایران وارد شده که از این میزان ۲۵ میلیون تن کالای اساسی بوده است.

رشد ۱۰۰درصدی ارزش یونیت ETF

معاون وزارت اقتصاد درباره رشد ارزش اولین صندوق واسطه گری مالی گفت: رشد ارزش این صندوق بسیار قابل توجه بوده به طوری که ارزش هر یونیت آن از ۱۰ هزار تومان در حال حاضر به ۲۲ هزار تومان رسیده است.عباس معمارنژاد در گفت‌وگو با ایلنا درباره امکان خرید و فروش صندوق واسطه گری مالی یکم یا همان ETF اظهار داشت: از روز گذشته اولین ETF بر روی پرتفوی دارندگان کد بورسی قرار گرفت و از چهارم تیرماه امکان خرید و فروش آن مانند هر سهم دیگری برای افراد وجود دارد.وی با اشاره به آزادسازی اضافه واریزها برای خرید ETF گفت: بانک‌ها از هفته گذشته نسبت به آزادسازی اضافه واریزها اقدام کردند و احتمالا کارگزاری‌ها تا فردا اضافه واریزها برای خرید ETF را آزاد می کنند.معمارنژاد درباره زمان عرضه دو صندوق دیگر ادامه داد: دومین صندوق واسطه گری مالی در تیرماه و صندوق واسطه گری مالی سوم در مرداد ماه عرضه خواهد شد.

رشد سرسام آور نقدینگی

مدیر کل دفتر امور اقتصادی و سیاستهای تجاری وزارت صنعت، معدن و تجارت عنوان کرد: میزان نقدینگی در سالهای ۱۳۹۶ و ۱۳۹۷ بهترتیب معادل ۱۵۲۹ و ۱۸۸۲ هزار میلیارد تومان بوده که نشان میدهد در سال ۱۳۹۷ معادل ۳۵۳ هزار میلیارد تومان به حجم نقدینگی کشور اضافه شده است.به گزارش ایلنا احمد تشکینی گفت: این بدان مفهوم است که در سال ۱۳۹۷ بطور متوسط ماهانه ۲۹ هزار میلیارد تومان، روزانه ۹۰۰ میلیارد تومان و ساعتی ۴۰ میلیارد تومان به حجم نقدینگی کشور اضافه شده است.وی افزود: میزان نقدینگی در پایان سال ۱۳۹۸ معادل ۲۴۷۰ هزار میلیارد تومان بوده که نشان میدهد معادل ۵۸۸ هزار میلیارد تومان به حجم نقدینگی کشور در این سال اضافه شده است. این بدان مفهوم است که در سال ۱۳۹۸ بطور متوسط ماهانه ۴۹ هزار میلیارد تومان، روزانه ۱,۶ هزار میلیارد تومان و ساعتی ۶۸میلیارد تومان به حجم نقدینگی کشور اضافه شده است.

تجارت چالش های پیش روی بانک مرکزی برای ساماندهی بازار ارز را بررسی کرد

رد دلارهای گمشده در چهارراه استانبول

گروه اقتصادی – کورش شرفشاهی: همه چیز به دلار بستگی دارد.وقتی برای خرید کالا یا دریافت خدماتی مراجعه می کنیم که یک باره رشد چشمگیری داشته، فروشنده یا ارایه کننده خدمت در توجیه گران کردن این خدمات،افزایش دلار را بهانه می کند. به عبارت بهتر، زلف گرانی به دلار گره خورده و حتی سبزی فروش محل هم دلیل گرانی سبزی را افزایش قیمت دلار عنوان می کند. اما سوال اینجاست که دلیل این گرانی چیست و چرا دولتها در تمامی سالهای گذشته مراقب عامل تمامی گرانی ها یعنی دلار نبوده اند. در حالی که بانک مرکزی با آغاز معاملات روز یک‌شنبه بازار ارز، نرخ رسمی عرضه دلار آمریکا در شبکه رسمی صرافی های تحت نظارت خود را ۲۰۰ تومان دیگر افزایش داد و به رقم بی سابقه ۱۸ هزار و ۸۰۰ تومان رساند، قیمت آزاد فروش دلار نیز به روند صعودی ۶ روز گذشته خود ادامه داد و در برخی دقایق تا نرخ ۱۹ هزار و ۸۰۰ تومان نیز مبادله شد. این در حالی است که پیشتر نرخ آزاد دلار طی داد و ستدهای روز ۴ مهر ۱۳۹۷ با شکستن سد تاریخی ۱۹ هزار تومانی تا ۱۹ هزار و ۴۵۰ تومان مبادله شده بود ولی متوسط ماهانه بهای فروش آن از اسفندماه گذشته با شکستن رکوردهای پیاپی به بیش از ۱۷ هزار و ۹۰۰ تومان در خرداد گذشته رسید.



▪ بازهم دولت دیر متوجه شد

با وجود این افزایش قیمت عجیب و ادامه دار، روحانی این بار هم ماجرای گرانی بنزین را به اذهان متبادر کرد و در نشست ستاد اقتصادی دولت، بدون اشاره مستقیم به تحولات اخیر بازار ارز، نقل و انتقال ارز را به دلیل تحریم‌های آمریکا دشوار توصیف کرد و تصریح کرد که شرایط ناشی از شیوع ویروس کرونا از جمله بسته شدن برخی از مرزها، واردات را هم دچار مشکل کرده است.او از بانک مرکزی خواست تا به همه بدهکاران عمده برای بازگرداندن ارز حاصل از صادرات اخطار دهد و زمان بازپرداخت برای آنان مشخص کند و در صورت تخطی، ضمن معرفی آنها به افکار عمومی و مراجع ذی صلاح، زمینه رسیدگی به تخلف آنها را فراهم کند.سال گذشته نیز وزارت اقتصاد و بانک مرکزی برخی صادر کنندگان را متهم کرده بودند که با امتناع از عرضه ارز حاصل از صادرات خود باعث رشد قیمت‌ها در بازار شده‌اند.ادعایی که از سوی صادر کنندگان به نوعی فرافکنی بانک مرکزی ارزیابی شده بود. جالب توجه اینجاست که سیاست خارجی وابستگی مستقیم به گرانی دلار دارد. کافی است تحول، اظهار نظر، بیانیه یا هر واکنشی در سیاست خارجی واقع شود تا بازار دلار در کشور ما ملتهب شود. دلیل اثبات این ادعا رشد چشمگیر قیمت دلار در بازار از روز شنبه و یک روز پس از تصویب قطعنامه شورای حکام آژانس انرژی اتمی علیه ایران بود که بار دیگر از مرز ۱۹ هزار تومان عبور کرد.

اگرچه عبدالناصر همتی، رئیس کل بانک مرکزی معتقد است ارزش ذاتی نرخ ارز، با در نظر گرفتن متغیرهای اقتصادی، سیاسی وروانی، درمقایسه با نرخی که امروز در بازار خرید و فروش می‌شود، حتماً پایین‌تر است و البته نمی‌توان محدودیت‌های ایجاد شده برای کشور را در نظر نگرفت، اما کارشناسان اقتصادی، چشم‌انداز روند نزولی قیمت نفت، تشدید تحریم‌های آمریکا، افزایش کسری بودجه و صعود حجم نقدینگی را مجموعه عوامل ایجاد التهاب در بازارهای مالی ایران می‌دانند.در این میان ساکنان ساختمان شیشه‌ای میرداماد از کاهش قریب‌الوقوع نرخ‌ها می گویند و صرافان نیز احتیاط بیشتری را در معاملات به کار می‌بندند. مسئولان بانک مرکزی از بازگشت وضعیت به حالت عادی سخن می گویند و معتقدند شرایط به زودی دستخوش تغییرات مثبت می‌شود. نکته مهم در این میان بررسی دلایلی است که افزایش قیمت دلار در بازار را موجب شده است. گذشته از عوامل پیش گفته یعنی انتظارات تورمی و جو روانی قطعنامه شورای حکام، دلایل عینی و اقتصادی دیگری نیز عامل تغییرات قیمتی در بازار ارز بوده‌اند. شاید یکی از مهمترین دلایل را باید در رفتار صادر کنندگان غیرنفتی جستجو کرد آنجا که هم از بانک مرکزی اخطار می گیرند هم از وزارت صنعت، معدن و تجارت. ارزهای حاصل از صادرات غیر نفتی گویا حالا طبق روال همیشه به کشور باز نمی گردند این مهم خود در کنار تحریم‌های نفتی فشار اقتصادی ناشی از کرونا، مشکلی ویژه‌تر را متوجه اقتصادی ایران کرده است. دیگر سو رفتار کره جنوبی در بلوکه کردن منابع ارزی ایران که به گفته حسین تنهایی، رییس اتاق بازرگانی ایران و کره در حدود ۶.۵ تا ۹ میلیارد دلار برآورد می‌شود، بازار ارز را تحت تاثیر قرار داده است. در این میان اما چه عواملی سبب شده است مسئولان بانک مرکزی و در راس آن عبدالناصر همتی، رییس کل بانک مرکزی خبر از بازگشت وضعیت در بازار ارز بدهند؟

▪ اما و اگرهای دلارهای صادراتی

یکی از چالشهای امروز بازار ارز، دلارهایی است که صادر کنندگان برنمی گردانند. البته همتی تاکید دارد صادر کنندگان باید تتمه ارزهای صادراتی شان را به کشور باز گردانند، این تاکید از سوی سایر دستگاه های اجرایی نیز دیده می شود. پایان تیرماه مهلتی است که از سوی همتی برای بازگرداندن ارزهای صادراتی مشخص شده است. اعلام اسامی متخلفین و ابطال کارت بازرگانی و... اقداماتی است که پس از بی‌توجهی صادر کنندگان اجرایی خواهد شد. حالا اما هر چند کره جنوبی وضعیت خاصی را ایجاد کرده است، مذاکرات با عراق، شرایط تازه ای را پیش روی بازار ارز قرار می دهد. آل اسحاق رییس اتاق بازرگانی ایران و عراق گفته است این توافق می‌تواند زمینه را برای بازپرداخت بدهی برقی عراق به ایران نیز فراهم کند.

سخنگوی کانون شرکت‌های سرمایه‌گذاری استانی سهام عدالت:

سهامداران مدیریت مستقیم سهام عدالت را انتخاب نکنند

سخنگوی کانون شرکت‌های سرمایه‌گذاری استانی سهام عدالت با بیان اینکه شرکت‌های سرمایه‌گذاری استانی برای درج در تابلوی بورس منتظر اقدام شورای عالی بورس، سازمان خصوصی‌سازی و سازمان بورس هستند، گفت: تاکنون ۲۰ میلیون نفر روش مدیریت مستقیم سهام عدالت را انتخاب کردند.
اکبر حیدری در گفت‌وگو با فارس، در مورد اتمام زمان انتخاب روش مدیریت سهام عدالت، گفت: زمان انتخاب روش مدیریت سهام عدالت تمام شده و ۲۰ میلیون نفر روش مدیریت مستقیم سهام عدالت را انتخاب کرده و ۲۹ میلیون نفر در روش مدیریت غیر مستقیم یعنی مدیریت از طریق شرکت‌های سرمایه‌گذاری استانی سهام عدالت باقی مانده‌اند.
وی افزود: گرچه ما اعتراض داریم، زیرا قرار بود هفته آخر مهلت برای انتخاب روش مدیریت سهام عدالت امکانی فراهم شود تا کسانی که از روی هیجان در ابتدا روش مدیریت مستقیم را انتخاب کرده‌اند، بتوانند به روش غیر مستقیم برگردند، اما متأسفانه این امکان فراهم نشد.
سخنگوی کانون شرکت‌های سرمایه‌گذاری استانی سهام عدالت در پاسخ به این پرسش که چه زمانی شرکت‌های استانی سرمایه‌گذاری عدالت در تابلوی بورس درج می‌شوند، گفت: این مسئله به همکاری شورای عالی بورس، سازمان بورس و سازمان خصوصی‌سازی بستگی دارد که سریعاً تعیین و تکلیف سهامداران عدالت را انجام دهد و آنهایی که روش مدیریت مستقیم را برگزیده‌اند، از پرتفوی شرکت‌های استانی خارج شوند و برای باقیمانده افراد در شرکت‌های سرمایه‌گذاری استانی تعیین تکلیف کند.
حیدری گفت: هنوز اطلاعات سهامداران عدالت که روش غیرمستقیم را انتخاب کرده‌اند، در دست سازمان خصوصی‌سازی است و باید فرایند حقوقی و اصلاح قراردادها انجام و صورتجلسه امضا شود که هنوز آن را به شرکت‌های سرمایه‌گذاری استانی نداده‌اند.
وی افزود: به محض تعیین تکلیف دارایی‌های شرکت سرمایه‌گذاری استانی، مجمع فوق‌العاده این شرکت‌ها برای افزایش سرمایه و درج در تابلوی بورس انجام می‌شود.
سخنگوی کانون شرکت‌های سرمایه‌گذاری استانی سهام عدالت همچنین در مورد اینکه سهام عدالت افرادی که روش مستقیم را انتخاب کرده‌اند، چه زمانی در پرتفوی آنها قرار می‌گیرد، گفت: همه این موارد بستگی به مقدمه و مؤخره‌ای دارد که باید سازمان خصوصی‌سازی با همکاری سازمان بورس انجام دهد.
به گفته حیدری، بعد از درج نماد شرکت‌های سرمایه‌گذاری استانی در بورس سهامداران این شرکت‌ها به راحتی می‌توانند کل سهام خود را معامله کنند.

امام جمعه شهرستان شهریار:

باید مصرف بهینه آب، تبدیل به یک فرهنگ عمومی در جامعه گردد

پیشخوان
Pishkhan.com

در نشست خبری که به همت روابط عمومی شرکت آبفای غرب استان تهران با حضور امام جمعه شهرستان شهریار، برخی از اصحاب رسانه و مدیران و مسئولین روابط عمومی آبفا برگزار شد ، حجت الاسلام و المسلمین سالمی با تاکید بر نقش تعیین کننده مصرف درست و بهینه برای آب شرب و با اشاره به آیات قرآنی در این خصوص گفت : در دین مبین اسلام آیات کمی درمورد عوامل موثر بر حفظ جان و حیات انسان اشاره شده است که یکی از آیات قرآن در این مورد آیه " وَجَعَلْنَا مِنَ الْمَاءِ كُلَّ شَيْءٍ حَيٍّ " است که خداوند متعال می فرمایند آب را مایه حیات برای هر چیزی قرار داده که به نکته بسیار مهمی اشاره می کند و همه حیات جهان را بر پایه آب بیان می فرمایند .



وی در ادامه افزود : لذا مردم باید با تاسی از این آیه گرانبها در راستای تفکر و تامل در مورد این نعمت و نحوه استفاده مناسب و بهینه از آن اقدام نمایند تا آیندگان نیز بتوانند از آن بهره مند گردند ، این در حالی است که خداوند منان نعمت هایی را برای بندگانش ارزانی می دارد و رحمت و یا بلایی که بعد از آن فرو می فرستد، قطعا به دلیل نوع رفتار انسانی در خصوص استفاده از آن یا عدم ثنای خداوند و اسراف در آن خواهد بود و خداوند بدون حکم و اسباب ، بلایی را همچون کرونا بر انسان نمی فرستد .
وی در ادامه با تاکید بر ضرورت توجه به مصرف و عدم زیاده روی در بهره بردن از نعمتهای الهی ادامه داد: ما باید در راه استفاده از نعمت های خداوند تقوای مصرف داشته باشیم چرا که تقوا تنها در دین و مذهب نیست بلکه تفکر و استفاده مناسب نعمت های خداوند نیز لازم است و تقوای مصرف نیز جزئی از ایمان و خداشناسی است .
امام جمعه شهرستان شهریار در ادامه افزود: اگر ما امروز به فکر آیندگان نباشیم، قطعا حق آنها را پایمال کرده و باید جوابگوی کردار و رفتار خود در روز قیامت باشیم .
حجت الاسلام و المسلمین سالمی یادآور شد: بزرگترین نعمت و وظیفه برای انسان مصرف بهینه در تمام ابعاد زندگی است که آب بعنوان مایه حیات در صدر این نعمات خداوندی است لذا باید خود را برای هر قطره آب مسئول بدانیم و به یقین با مسئولیت پذیری در این خصوص، قطعا خشنودی خداوند و بندگانش را موجب خواهیم شد .
امام جمعه شهریار در ادامه سخنان خود خاطر نشان ساخت: امروز به واسطه مشکلات عمده ای که در حوزه استحصال آب در استان تهران به ویژه غرب این استان وجود دارد ، شاهد کم آبی شدیدی هستیم و توجه همگی به این موضوع ، موضوعی بسیار مهم و زیربنایی است .
حجت الاسلام و المسلمین سالمی در بخشی دیگر از سخنان خود ضمن تقدیر و تشکر از خدمات ارزنده و شبانه روزی مسئولین آب وفاضلاب غرب استان تهران بخصوص شهریار گفت: امروز شاهدیم که مسئولین شرکت آب و فاضلاب با سختی و مشقت فراوان در راستای تامین آب مستمر و سالم برای غرب استان و شهریار در تلاشند که جای قدردانی دارد اما نباید برخی از شهروندان این تلاش شبانه روزی را با عدم مصرف بهینه پایمال کرده و برای راحتی خود حق و حقوق دیگران را نادیده بگیرند.
حجت الاسلام و المسلمین سالمی ساخت و سازهای غیرمجاز را یکی از دلایل کم آبی در برخی از نقاط شهرستان به ویژه روستاها بیان نمود و افزود: اگر بنایی از پایه خراب باشد، قطعا همه ذرات و قطعات آن مشکل دارد و معتقدم اگر فردی در این بناهای غیرقانونی آب شرب غیرمجاز را مصرف کند حکم حرام و استفاده نامطلوب از بیت المال مردم دارد و اعتقاد دارم اگر کسی اهل نماز و عدالت و مردانگی و منش باشد، هیچ وقت دست به چنین کاری نمی زند و ما نیز در شورای تامین شهرستان سعی داریم با این موارد به جد برخورد نماییم.
وی افزود: وقتی گذشتن از چراغ قرمز طبق بیان مراجع تقلید حرام است، دیگر آب غیر قانونی و زندگی در ساخت و ساز غیرقانونی کاملا حکمش معلوم است
وی اذعان داشت: دقت در مصرف بی شک باعث پیشرفت یک جامعه می شود و این نتیجه ای است که در بسیاری از آیات و روایات به صورت روشن در مورد آن اشاره شده و کارشناسان به آن ایمان آورده اند و کشور ما نیز بی شک با مصرف متعادل و متعارف ضمن تمهید راهکاری کاربردی برای آینده فرزندانمان باعث خیر و برکت برای شهر و روستا و منطقه خواهد شد .
امام جمعه شهریار در پایان سخنان خود گفت : مصرف بهینه آب نه تنها در حوزه شهرها و روستاها باید اصلاح گردد ، بلکه در حوزه کشاورزی نیز باید تمهیدات بسیار مهمی اندیشیده شود تا بتوانیم مشکلات این حوزه را طی زمان کوتاه رفع نماییم، چرا که اگر به همین منوال ادامه دهیم در آینده با مشکلات بسیاری روبرور خواهیم شد ، لذا برای موفقیت کشور و پیشرفت روزافزون آن باید همه در این خصوص تریبون نظام باشیم تا با فرهنگسازی بسیار کاربردی بتوانیم جامعه خوب و مترقی را بسازیم و امیدوارم در سایه رعایت مناسب مردم در موضوعات مصرف آب بتوانیم ا قدامات موثر و خوبی را از سوی مردم بزرگ و متدین شهرستان شهریار در مورد مصرف بهینه و درست و صحیح آب ببینیم.

نوبت دوم

آگهی مناقصه تنظیف و جمع آوری زباله سطح شهر شهر بابک

شهرداری شهربابک در نظر دارد بر اساس بند ۱ شماره ۱۳۷ مورخ ۱۳۹۹/۰۱/۳۰ شورای اسلامی شهر تنظیف و جمع آوری زباله سطح شهر را از طریق مناقصه عمومی به بخش خصوصی واگذار نماید، لذا بدیوسیله از اشخاص حقوقی واجد شرایط دعوت بعمل می آید ظرف مدت ده روز از انتشار نوبت دوم این آگهی نسبت به اخذ اسناد مزایده و ارائه پیشنهادات خود به دبیرخانه شهرداری واقع در بلوار شهدای هفتم تیر ساختمان شهرداری مراجعه نمایند.
شرایط:
۱-شهرداری در رد یا قبول پیشنهادات مختار است
۲-حضور شرکت‌کنندگان در جلسه افتتاح پاکات آزاد می‌باشد.
۳-جهت شرکت در مزایده اخذ ضمانت نامه بانکی به مبلغ ۱,۸۰۰,۰۰۰,۰۰۰ ریال (یک میلیارد و هشتصد میلیون ریال) الزامی می‌باشد.
۴-سپرده نفرات اول تا سوم در صورتی که حاضر به انعقاد قرارداد نشوند به ترتیب ضبط خواهد شد.
۵-سایر اطلاعات و جزئیات در اسناد مزایده درج شده است.م/الف ۹۶۶

تجارت
سه‌شنبه ۳ تیر ۱۳۹۹ • شماره ۱۸۹۲
Tue • 23 Jun • 2020 • 8 page

اخبار کوتاه

خط و نشان وزارت صمت برای صادرکنندگان متخلف

وزارت صنعت اعلام کرد: کارت های بازرگانی آن دسته از صادرکنندگانی که هیچگونه ارزی به کشور بازنگردانده‌اند و درصد بازگشت ارز آنها صفر است، تعلیق می‌شود. به گزارش شاتا، وزارت صنعت، معدن و تجارت در اطلاعیه‌ای اعلام کرد: در راستای اجرای تصمیمات ستاد اقتصادی دولت و برابر با مفاد آیین‌نامه اجرایی قانون مقررات واردات و صادرات، کارت های بازرگانی آن دسته از صادرکنندگانی که از امروز تا پایان تیرماه ۹۹ نسبت به ایفای تعهدات ارزی صادرات سال ۹۸ خود مطابق با دستورالعمل های بانک مرکزی اقدام ننمایند، به حالت تعلیق درخواهد آمد. در این اطلاعیه آمده است: عملیات تعلیق کارتهای بازرگانی بر مبنای اختیارات وزارت صمت براساس تبصره بند ۶ ماده ۱۰ آیین‌نامه اجرایی قانون مقررات صادرات و واردات درخصوص کارگروه پایش رفتار تجاری صورت می‌گیرد. بر این اساس تمامی صادرکنندگان مکلف هستند تا پایان تیرماه، مطابق با برنامه زمانی بانک مرکزی، نسبت به بازگشت ارز حاصل از صادرات خود اقدام کنند؛ در غیر این صورت اقدامات تکمیلی در مورد آنها انجام خواهد شد.

لزوم توسعه تجارت با توجه به مبادلات تهاتری

رئیس اتاق بازرگانی بجنورد گفت: توجه به مبادلات تهاتری با دیگر کشورها یکی از راهکارهای توسعه تجارت در دوره تحریم محسوب می‌شود و با توجه به ظرفیت‌هایی که در تجارت با همسایگان وجود دارد، باید برای تحقق این کار برنامه‌ریزی کرد. به گزارش پایگاه خبری اتاق ایران سعید پورآبادی افزایش مبادلات تهاتری با کشورها را از راهکارهای مناسب برای توسعه تجارت دانست و گفت: در شرایط حاضر ارتباطات تجاری بیشتر با کشورها به معنای توسعه تجارت است بر این اساس ما باید با کشورهای متعددی ارتباط تجاری داشته باشیم. وی با اشاره به ظرفیت صادراتی کشور به کشورهای همسایه افزود: متأسفانه تاکنون ظرفیت‌های تجاری ما با کشورها در منطقه نادیده گرفته شده است. او ادامه داد: همان‌گونه که بخش خصوصی با فشارهای زیادی که در تحریم مواجه بوده همچنان به فعالیت خود ادامه داده بنابراین بایستی ما با حفظ بازارها و کمک به بخش خصوصی تجارت خارجی و داخلی را رونق دهیم. به گفته پورآبادی، کلیدی‌ترین سیاست‌های شرایط فعلی کشور را حفظ بازارهای خارجی است که باید در اولویت قرار گیرد.

افزایش هیجان تقاضای خودرو با طرح‌های فروش خودروسازان

عضو کمیسیون اقتصادی مجلس یازدهم در خصوص طرح‌های خودروسازان مبنی بر فروش فوق‌العاده و پیش فروش خودرو و راهکارهای مدیریت تقاضا در بازار به نکاتی اشاره کرد. علی اکبر کریمی در گفتگو با خبرخودرو در خصوص طرح پیش فروش و فروش فوق‌العاده خودرو اظهار داشت: نقش طرح‌های فروش در بازار خودرو صرفا به منزله نظم دهی به صف انبوه متقاضیان خودرو است و به لحاظ منطقی و اقتصادی مزیتی برای آن متصور نیست. وی با بیان اینکه افزایش قیمت خودرو در بازار در مقایسه با قیمت کارخانه عامل ایجاد رانت است، گفت: یک نوع رانتی ایجاد شده که نتیجه مابه‌التفاوت قیمت خودرو و بازار است و مردم را برای حضور گسترده در عرضه خرید فوری یا پیش خرید که همراه با ایجاد تعهد برای خودروسازان مبنی بر تحویل خودرو در ماه‌های آینده است، با هدف کسب سود از رانت ایجاد شده، تشویق می‌نماید. این نماینده مجلس تاکید کرد: قیمت یکی از مولفه‌های مهم اقتصادی است که همواره مصرف‌کننده را راهنمایی می‌نماید و تداوم این روش‌ها، تب موجود در بازار و هیجان تقاضای خودرو را افزایش خواهد داد.

سایپا سیتروئن به خاطر گرانفروشی جریمه شد

سخنگوی سازمان تعزیرات حکومتی از محکومیت ۲۳ میلیارد ریالی شرکت سایپا به دلیل گران فروشی خبر داد. به گزارش اداره کل روابط عمومی و تشریفات سازمان تعزیرات حکومتی، سیدیاسر رایگانی در این رابطه اظهار کرد: با شکایت ۱۲ نفر از هموطنان از شرکت سایپا سیتروئن در تهران، پرونده ای به اتهام گران فروشی تشکیل شد. این مقام مسئول اضافه کرد: پس از رسیدگی به پرونده و احراز تخلف، نهایتا شعبه پنجم تجدید نظر تعزیرات استان تهران، مدیرعامل این شرکت را به پرداخت ۱۵ میلیارد و ۹۹۶ میلیون ریال جزای نقدی در حق دولت و ممهور کردن پروانه به مهر تخلف اول و همچنین پرداخت مبلغ ۷ میلیارد و ۹۹۸ میلیون ریال وجه اضافه دریافتی در حق شاکیان محکوم کرد.

ایران پتانسیل زیادی برای سرمایه گذاری در صنعت طراحی اتومبیل دارد

اولین و تنها بانوی ایرانی کارآفرین در تیونینگ ماشین در منطقه شارجه امارات گفت: ایران پتانسیل زیادی برای سرمایه گذاری و فعالیت در صنعت طراحی و تزئینات اتومبیل دارد. فرانک پدرام ضمن بیان این مطلب افزود: بنده در حال حاضر مدیریت و مالکیت شرکت تخصصی اکسیژن در شارجه امارات را بر عهده دارم که در زمینه طراحی و تزئینات اتومبیل فعال است. بعد از تحقیق و بررسی های لازم به این نتیجه رسیدم که این فعالیت اقتصادی را در کشورم نیز راه اندازی کنم تا به اقتصاد ایران و اشتغالزایی جوانان کشورم خدمتی کرده باشم. وی افزود: هیچ لذتی از این بالاتر نیست که بتوانم به کشور خودم خدمت کنم. من در کویت و امارات فعالیت های مختلف اقتصادی در زمینه طراحی و تزئینات داخلی و بیرونی اتومبیل و همچنین دکوراسیون داخلی ساختمان و مبلمان داشته و دارم. اما دوست دارم در خدمت کشورم و هموطنانم باشم.

رشد بالای نقدینگی مانع پیشروی تولید است



مدیرکل دفتر امور اقتصادی و سیاست های تجاری وزارت صنعت، معدن و تجارت عنوان کرد: میزان نقدینگی در سال های ۱۳۹۶ و ۱۳۹۷ به ترتیب معادل ۱۵۲۹ و ۱۸۸۲ هزار میلیارد تومان بوده که نشان می دهد در سال ۱۳۹۷ معادل ۳۵۳ هزار میلیارد تومان به حجم نقدینگی کشور اضافه شده است. به گزارش شاتا، احمد تشکینی گفت: این بدان مفهوم است که در سال ۱۳۹۷ بطور متوسط ماهانه ۲۹ هزار میلیارد تومان، روزانه ۹۰۰ میلیارد تومان و ساعتی ۴۰ میلیارد تومان به حجم نقدینگی کشور اضافه شده است. وی افزود: میزان نقدینگی در پایان سال ۱۳۹۸ معادل ۲۴۷۰ هزار میلیارد تومان بوده که نشان می دهد معادل ۵۸۸ هزار میلیارد تومان به حجم نقدینگی کشور در این سال اضافه شده است. این بدان مفهوم است که در سال ۱۳۹۸ بطور متوسط ماهانه ۴۹ هزار میلیارد تومان، روزانه ۱,۶ هزار میلیارد تومان و ساعتی ۶۸ میلیارد تومان به حجم نقدینگی کشور اضافه شده است. مدیرکل دفتر امور اقتصادی و سیاست های تجاری وزارت صنعت، معدن و تجارت افزود: رشد بالای نقدینگی (متغیر طرف تقاضا) بالاتر از رشد تولید (متغیر عرضه) نقش کلیدی در تلاطمات قیمتی بازارهایی مانند خودرو و... ایفاء می کند.

رصد وضعیت تولید محصولات منتخب صنعتی



معاون امور صنایع وزارت صمت در شورای مدیران معاونت امور صنایع با تاکید بر پایش مستمر وضعیت صنایع در بخش های مختلف صنعتی اعلام کرد: مدیریت واردات، توسعه صادرات و حمایت حداکثری از توان ساخت داخل مهمترین رویکرد وزارت صمت در سال جاری است. به گزارش شاتا، مهدی صادقی نیارکی، به تحلیل نحوه اجرای مدیریت واردات در بخش های مختلف صنعتی پرداخت و گفت: فهرستی از محصولات وارداتی که قابلیت ساخت با کیفیت و کمیت مناسب در کشور را دارا هستند، احصاء و براساس این لیست اصلاح وبازنگری در تعرفه‌ها صورت خواهد گرفت. وی اضافه کرد: از سال گذشته تاکنون بیش از ۲هزار ردیف تعرفه در راستای حمایت از تولید داخلی ممنوع شده و تولید این محصولات وارداتی توسط صنعتگران داخلی انجام شده است. صادقی نیارکی در ادامه کاهش ارزبری را از دیگر سیاست های مورد تاکید این وزارتخانه عنوان کرد و افزود: با تمرکز بر روی تولید محصولات وارداتی که توانمندی و دانش آن در داخل کشور وجود دارد، علاوه بر توسعه ظرفیت تولید وایجاد اشتغال، میزان ارزبری برای واردات محصولات نهایی روند کاهشی خواهد گرفت.

پیشخوان
Pishkhan.com

با ابلاغ معاون اول رییس جمهور:

مهلت ترخیص خودرو های دپو شده برای سه ماه تمدید شد

گروه صنعت و تجارت: پس از مطرح شدن گمانه زنی های مختلف طی روزهای گذشته در رسانه ها، سرانجام اسحاق جهانگیری، معاون اول رییس جمهوری مصوبه تمدید سه ماهه مهلت ترخیص خودروهای دپو شده و کالاهای گروه چهارم کالایی در گمرکات را ابلاغ کرد. ۲۱ خردادماه بود که با توجه به کاهش عملکرد دستگاه‌های اجرایی ناشی از شیوع کرونا و برخی مشکلات اجرایی فرآیند ثبت سفارش و ترخیص کالاها، پیشنهاد وزارت صنعت، معدن و تجارت مبنی بر تمدید سه ماهه مهلت ترخیص خودروهای دپو شده و بخشی از کالاهای گروه چهارم کالایی در گمرکات اجرایی کشور، به تصویب هیئت وزیران رسید. براساس این مصوبه، انجام تشریفات گمرکی و ترخیص خودروهای دارای پرونده قضایی که دستور قضایی برائت آنها از سوی مراجع رسیدگی کننده صادر شده، مشمول قید زمانی برای ترخیص نبوده و ترخیص آنها بلامانع است.

۲۹ اردیبهشت ماه سال جاری مهلت سه ماهه‌ای که هیات دولت برای ترخیص خودروهای مانده در گمرک و بنادر تعیین کرده بود به پایان رسید و بعد از آن رایزنی هایی برای تمدید مجدد این زمان شروع شد. به هرحال با توجه به شرایط خاص کشور طی ماه های اخیر در شیوع ویروس کرونا و برخی ناهماهنگی ها بین دستگاه های ذیربط موجب شده بود تا شرایط مناسبی برای اقدام جهت ترخیص خودروها وجود نداشته باشد. به هر ترتیب با درخواست رسمی وزارت صنعت، معدن و تجارت از هیات وزیران اخیرا با تمدید سه ماهه مهلت ترخیص خودروها موافقت شد. این در حالی است که ماجرای خودروها محدود به زمان فعلی نبوده و به چند سال گذشته برمی گردد؛ به طوری که حدود ۱۲ هزار و ۲۶۱ دستگاه به مرور وارد شده بود که به دلیل تغییر ضوابط واردات خودرو ممنوعیت ثبت سفارش و ممنوعیت واردات خودرو و همچنین تحولات سیاست‌های ارزی امکان ترخیص پیدا نکردند تا اینکه بعد از رایزنی های بسیار در دی‌ماه سال ۱۳۹۷ هیات دولت تحت شرایطی با ترخیص این خودروها موافقت کرد که براین اساس زمان چهارماهه‌ای تعیین شد که در اردیبهشت‌ماه ۱۳۹۸ به پایان رسید و مجدد دو ماه دیگر تمدید شد.

با این حال بعد از پایان فرصت در تیرماه سال گذشته دیگر زمانی در اختیار صاحبان خودرو قرار نگرفت و این در حالی



بود که گزارش‌های رسمی نشان داد طی آن دو مرحله ۷۱۵۳ دستگاه ترخیص شد و ۵۱۰۸ دستگاه دیگر باقی ماند. به هر صورت در ۲۹ بهمن ماه سال گذشته بار دیگر فرصت سه ماهه‌ای در اختیار صاحبان خودرو قرار گرفت، اما به هر ترتیب پایان زمان با خروج تمامی خودروها همراه نشد و آمار نشان داد که ۱۳۸۹ دستگاه ترخیص و ۳۷۱۹ دستگاه دیگر باقی مانده است که از بین خودروهای باقی مانده ۲۴۷۱ دستگاه هیچ نیازی به تمدید زمان مصوب برای ترخیص نیاز نداشتند، اما ۱۲۴۸ دستگاه دیگر باقی ماندند که باید برای خروج مجوز زمان آن از سوی هیات دولت صادر می‌شد.

براین اساس اواخر خردادماه سال جاری بود که هیات دولت سه ماه دیگر مهلت ترخیص را برای این خودروها تصویب کردند که در این شرایط این چهارمین مهلتی است که در اختیار صاحبان خودرو و دستگاه‌های ذیربط برای تخلیه گمرکات و بنادر از خودروهای دپو شده قرار می‌گیرد.

اما ماجرا این است که از این ۱۲۴۸ دستگاهی که زمان برای ترخیص آنها تمدید شده ۱۱۰۰ دستگاه فاقد ثبت سفارش هستند و آن طور که پیش‌تر ارونقی- معاون فنی و امور گمرکی گمرک- ایران اعلام کرده اگر در رابطه با ثبت سفارش آنها اقدامی از سوی وزارت صنعت، معدن و تجارت انجام نشود، هر اندازه تمدید زمان گره‌ای از مشکل این خودروها باز نخواهد کرد و در این شرایط فقط زمان برای ترخیص ۱۴۸ دستگاه خودروی سواری تمدید شده است. در هر حال باید طی روزهای آینده منتظر بود تا وزارت صمت در رابطه با حل مشکل خودروهای فاقد ثبت سفارش تصمیم گیری کند که آیا مجوز باز شدن ثبت سفارش را صادر و این خودروها ترخیص می‌شوند و یا این که در نهایت در صورت عدم موافقت با این موضوع خودروها مترو که و جهت تعیین تکلیف به سازمان املاک تملیکی ارجاع خواهند شد.

چند روز قبل بود که مهدی اشرفی، رییس کل گمرک ایران درباره خودروهای دپو شده در گمرک گفت: از مجموع خودروهایی که چند سال در گمرک بودند و تا تاریخ‌هایی که اعلام شده می‌توانستند با تمدید و ویرایش ثبت سفارش ترخیص شوند ۱۰ هزار خودرو ترخیص شد. هم اکنون حدود ۳ هزار خودرو در گمرکات است که بیشتر این خودروها پرونده‌های در دست بررسی در محاکم قضائی دارند. بر اساس آخرین مصوبه‌ای که داشتیم بلافاصله بعد از تعیین تکلیف این کالاها در محاکم، چنانچه برائت حاصل شود این خودروها با ظرفیت همان بخشنامه قبلی قابلیت ترخیص دارند. به این ترتیب برای خودروهایی که به طور سنواتی در گمرک بودند تقریباً مشکل خاصی وجود ندارد.

پیش از این نیز در این رابطه سعید عباسپور، مدیرکل دفتر مقررات صادرات و واردات وزارت صمت، در گفتگو با ایسنا گفته بود: تعداد خودروهای قابل بررسی برای ترخیص براساس مصوبه اخیر هیات دولت، شامل خودروهای توقیفی توسط دستگاه قضایی به دلیل شکایت و سایر مسایل حدود ۲۲۸۹ دستگاه است، بنابراین امکان ترخیص این خودروها همواره میسر بوده و منوط به اخذ حکم قضایی است. وی با بیان اینکه ۱۵۴ دستگاه خودرو دپو شده مربوط به مصوبه جانبازان است، اظهار کرد: از این تعداد تاکنون فقط دو دستگاه ترخیص شده و درباره مابقی آن‌ها تاکنون مراجعه و درخواستی واصل نشده است. همچنین به گفته مدیرکل دفتر مقررات صادرات و واردات وزارت صمت، سه دستگاه خودرو حکم قضایی دریافت کردند و ترخیص شدند، ۱۰۰۰ دستگاه خودرو مربوط به شرکت کرمان موتور هم ترخیص شده و خودروهای مناطق آزاد تجاری نیز در چارچوب قوانین منطقه در حال ترخیص و صرفا قابل استفاده در مناطق مذکور است. وی افزود: ۷۳ دستگاه خودرو سفارش آمریکا در چارچوب ضوابط مربوط بررسی شده که حسب اطلاع از گمرک تاکنون دارای شرایط اعلام شده نبوده و امکان ترخیص ندارند. عباسپور همچنین با بیان اینکه بطور کلی نزدیک به ۱۴۰۰ خودرو ترخیص شده است، تصریح کرد: به نظر می‌رسد به استثنای خودروهای قضایی حدود ۸۰۰ دستگاه خودرو باقی مانده که شامل خودرو جانبازان و موارد دیگر ذکر شده است.

ماجرای اختلاف بانک مرکزی و مرکز آمار در رشد صنعت



معاون طرح و برنامه وزارت صنعت، معدن و تجارت تفاوت جامعه آماری و در نظر گرفتن نفت ذیل گروه صنعت در مطالعات مرکز آمار را دلیل تفاوت آمارهای منتشر شده از سوی بانک مرکزی و مرکز آمار دانست. براساس این گزارش اخیرا اختلاف رشد اقتصادی اعلام شده از سوی مرکز آمار و بانک مرکزی خبرساز شده است؛ به طوری که این اختلاف رشد در حوزه صنعت و معدن فاحش است و تا ۱۷ درصد می‌رسد و مرکز آمار رشد حوزه صنعت و معدن را منفی ۱۴.۷ و بانک مرکزی این رشد را مثبت ۲.۳ درصد اعلام کرده است.

درباره اختلاف این ارقام سعید زرندی، معاون طرح و برنامه وزارت صمت در گفتگو با ایسنا، اظهار کرد: جامعه آماری بانک مرکزی با مرکز آنها متفاوت است؛ به طوری که امکان جمع‌آوری سریع تر اطلاعات از جامعه آماری بانک مرکزی وجود دارد و بالای ۱۰۰ نفر پرسنل اولویت آن است. اما مرکز آمار با در نظر گرفتن یک فاصله آماری و اولویت ۱۰ نفر پرسنل است. این مقام مسئول در وزارت صمت در توضیح دلیل دوم اختلاف این اعداد تصریح کرد: مرکز آمار در سه سرفصل شامل گروه کشاورزی، صنعت و خدمات منتشر می‌شود که صنعت خود شامل پنج جزء است و فقط بخش‌های مرتبط با ساخت آن مربوط به وزارت صمت است. زرندی با بیان اینکه در اطلاعات مرکز آمار نفت هم ذیل صنعت محسوب می‌شود، اظهار کرد: یکی از دلایل مهم تفاوت رقم رشد بخش صنعت در مرکز آمار و بانک مرکزی همین موضوع است. به گفته این مقام مسئول در بانک مرکزی چهار گروه کشاورزی، صنایع و معادن، نفت و خدمات بررسی می‌شود. به عبارت دیگر در مدل مرکز آمار، اقتصاد ایران به سه بخش و در بانک مرکزی به چهار بخش تقسیم می‌شود.

وی در پاسخ به اینکه کدام عدد به واقعیت نزدیک‌تر است، تصریح کرد: هر دو عدد درست است و رشد منفی ۱۴.۷ که از سوی مرکز آمار اعلام شده با در نظر گرفتن نفت در نظر گرفته شده است. برای بررسی دقیق بخش صنعت باید ذیل گروه صنعت، بخش ساخت بررسی شود.

لزوم افزایش عرضه خودرو برای کنترل بازار



رئیس سازمان ملی کارآفرینی گفت: برای اینکه بتوان بازار خودرو را کنترل کرد باید سطح عرضه خودرو در بازار را افزایش داد، این مهم زمانی به دست می‌آید که محصولات جدید و با کیفیت روانه بازار مصرف شود. حسین سلاح ورزی، نایب رییس اتاق بازرگانی ایران افزود: شرایط حاکم بر اقتصاد کشور، کاهش درآمدهای نفتی و سایر موارد باعث شد که در سال های اخیر کاهش ارزش پول ملی کشورمان رخ دهد و به همین دلیل مردم با تورم و گرانی کالاها مواجه شدند، از این رو افراد زیادی برای حفظ ارزش پول خود سراغ بازار خودرو رفتند و همین امر سبب شد عرضه و تقاضای خودرو دچار مشکل شده و در پی آن قیمت ها سیر صعودی داشته باشد. وی در پاسخ درباره چگونگی تغییر چهره مخدوش صنعت خودرو در بین مردم، گفت: سیاست گذاری های نادرست، وعده های تحقق نیافته، عدم ایفای تعهدات و موارد دیگر باعث شد که تصویر درستی از صنعت خودرو در بین مردم شکل نگیرد و حتی خیلی از مشکلات و چالش ها تبدیل به شوخی و جوک شود. سلاح ورزی ادامه داد: به نظر می رسد با اطلاع رسانی فعالیت های خودروسازان می توان به مردم اطمینان داد که صنعت خودرو در حال پوست اندازی است.

وی درباره استفاده از ظرفیت مجموعه های دانش بنیان برای توسعه صنعت خودرو، اظهار داشت: ضرورت دارد که همه بنگاه‌های صنعتی و تولیدی از توان شرکت‌های دانش بنیان و نخبگان استفاده کنند تا در شرایط تحریمی بهتر بتوان از معضلات عبور کرد و به سمت بومی سازی قطعات مورد نیاز صنعت خودرو رفت، همانطور که گروه سایپا برای متنوع سازی و افزایش کیفیت محصولات خود، همکاری با مجموعه های دانش بنیان و استارتاپ ها را آغاز کرده است.

نایب رئیس اتاق بازرگانی ایران خاطرنشان کرد: سایپا در زمینه طراحی و آماده سازی محصولات جدید با کیفیت، گام‌های خوبی برداشته است به گونه ای که در آینده ای نزدیک مردم شاهد ورود خودروهای جدید به سطح بازار خواهند بود. وی در پایان تصریح کرد: با ورود محصولات جدید، سبد عرضه خودرو در کشور متنوع خواهد شد.

ثبت قیمت ۳۲ کالای خانگی در سامانه ۱۲۴

معاون وزیر و رییس سازمان حمایت مصرف کنندگان و تولیدکنندگان بیان کرد: ۳۲ شرکت از ۴۰ شرکت منتخب، برند و قیمت کالاهای لوازم خانگی خود را در سامانه ۱۲۴ اعلام نموده اند و حدود ۱۵۰۰ قلم کالا ثبت قیمت شده است. به گزارش شاتا، عباس تابش در حاشیه جلسه ستاد تنظیم بازار در گفتگو با خبرنگاران با بیان این مطلب، افزود: در جلسه امروز ستاد تنظیم بازار فرآیندها و اقدامات انجام شده در خصوص ساماندهی بازار لوازم خانگی مورد بررسی قرار گرفت و دستگاه‌هایی که در این زمینه تکالیفی داشتند، به ارایه گزارش‌های عملکردی خود پرداختند. وی در خصوص اقدامات انجام شده از سوی سازمان حمایت نیز تصریح کرد: سازمان حمایت مکلف به عملیاتی کردن موضوع ثبت قیمت‌ها در سامانه ۱۲۴ بوده است و در این راستا ۳۲ شرکت از ۴۰ شرکت کالاهای منتخب در این سامانه اعلام قیمت نموده اند و حدود ۱۵۰۰ قلم کالا ثبت قیمت شده است.

رییس سازمان حمایت مصرف کنندگان و تولیدکنندگان با تأکید بر اینکه معیار قیمت در بازار سامانه ۱۲۴ است، اضافه کرد: مردم می‌توانند با استعلام قیمت از این سامانه، گران فروشی‌ها در بازار را به سازمان حمایت گزارش دهند و بازرسان سازمان حمایت، بازرسان سازمان‌های صمت استانی، اتاق اصناف و ناظران افتخاری بر پایه اطلاعات موجود در این سامانه اقدامات برخوردی خود را انجام خواهند داد. تابش با یادآوری اینکه در سامانه ۱۲۴ باید علاوه بر قیمت، برند کالا نیز ثبت گردد، گفت: هر مسیری به غیر از مسیر ۱۲۴، عرضه خارج از شبکه محسوب می‌شود و مورد اقدام قانونی و تعزیری قرار خواهد گرفت. وی اضافه کرد: سامانه ۱۲۴ همچنان برای ثبت قیمت و برند شرکت‌های لوازم خانگی باز است و این سامانه همواره فعال خواهد بود. رییس سازمان حمایت مصرف کنندگان و تولیدکنندگان همچنین افزود: بیش از ۹۷ درصد کالاهای بازار مربوط به شرکت‌هایی است که به ثبت قیمت و برند خود در سامانه ۱۲۴ مبادرت ورزیدند. تابش با یادآوری اینکه برخورد با متخلفان بازار حلقه آخر تنظیم بازار است، افزود: قبل از هر اقدامی برای تنظیم بازار، تأمین و فراوانی کالا در اولویت است و از همه چیز مهمتر است و در وزارت صنعت، معدن و تجارت و ستاد تنظیم بازار نیز همین اعتقاد وجود دارد، قیمت و موضوعات برخوردی در وهله بعدی هستند. وی تصریح کرد: هر کدام از سه حلقه تأمین کالا، قیمت و برخورد در بازار سهم خود را دارد و اثرگذاری خود را خواهند داشت.

رییس سازمان حمایت مصرف کنندگان و تولیدکنندگان در خصوص قیمت اقلام لبنی در بازار نیز افزود: قیمت ۱۰ قلم از کالاهای لبنی مشمول قیمت گذاری تکلیفی است و مابقی از طریق خوداظهاری انجام می‌شود و پس از ثبت در ۱۲۴ باید اقدام به فروش شوند. تابش گفت: جلسات مختلفی با انجمن های مرتبط صنایع لبنی در خصوص تنظیم و کنترل بازار این حوزه داشتیم و به تفاهم‌های خوبی رسیدیم.

تقویت تعاملات بانک ملت و شرکت مس در دستور کار



مدیرعامل بانک ملت با همراهی تعدادی از مدیران ارشد این بانک، با حضور در دفتر مرکزی شرکت ملی مس ایران با سعد محمدی مدیر عامل شرکت ملی مس ایران دیدار و گفت و گو کرد.
محمد بیگدلی مدیرعامل بانک ملت در این دیدار با ابراز خشنودی از حضور در مجموعه ملی مس، از این شرکت به عنوان یکی از قطب‌های مهم اقتصادی کشور نام برد.
وی از آمادگی بانک ملت برای ارائه بسته کامل و جامع خدمات به شرکت ملی مس در قالب انعقاد تفاهم‌نامه خبر داد و در زمینه گسترش سطح تعاملات ارزی و مدیریت فروش‌های صادراتی با استفاده از پتانسیل‌های موجود در بخش ارزی بانک و شرکت‌های تابعه توصیه هایی را ارائه کرد.
سعد محمدی، مدیرعامل شرکت ملی مس ایران هم با اظهار خرسندی از سطح تعاملات فی مابین، از بانک ملت به عنوان شریک وفادار و استراتژیک شرکت یاد کرد و فعالیت‌های شرکت، طرح‌های در دست اقدام و فرآیند فروش‌های صادراتی شرکت را تشریح کرد. عباس جعفرلو معاون مدیرعامل بانک ملت در امور بانکداری شرکتی و تجاری نیز، با برشمردن جذابیت های محصولات خرد بانک ملت، آمادگی بانک را جهت رفع نیازمندی‌های مالی و بانکی شرکت و افزایش رضایتمندی مدیران شرکت اعلام کرد.

تسهیلات بانک توسعه تعاون به خریداران محصولات دانش‌بنیان



رئیس اداره کل بازاریابی و ارتباط با مشتریان بانک توسعه تعاون از پرداخت تسهیلات این بانک به خریداران محصولات شرکت‌های دانش‌بنیان خبر داد.
محمد اسماعیل امیری رئیس اداره کل بازاریابی و ارتباط با مشتریان بانک توسعه تعاون ضمن بیان مطلب فوق اظهار داشت: اهداف توسعه‌ای دولت در زمینه ارتقای سطح ملی و ایجاد اشتغال در بخش‌های اقتصادی در صورتی قابل تحقق است که روش‌های جدید تولیدی و فعالیت‌های دانش‌محور در اقتصاد مورد حمایت واقع شوند. امیری با اشاره به انعقاد تفاهم‌نامه میان بانک توسعه تعاون و صندوق نوآوری و شکوفایی و همراهی و نظارت معاونت تعاون وزارت تعاون، کار و رفاه اجتماعی در همین زمینه گفت: تعامل و هم‌افزایی مناسبی درنتیجه اجرای این تفاهم‌نامه قابل‌دستیابی است و مطابق تفاهم‌نامه، سبد متنوعی از محصولات بانکی، اعتباری و خدمات تخصصی پیش‌بینی گردیده است که شرکت‌های دانش‌بنیان قادر خواهند بود نیازهای مالی و بانکی خود را از این طریق تأمین نمایند. محمد اسماعیل امیری رئیس اداره کل بازاریابی و ارتباط با مشتریان بانک توسعه تعاون تصریح کرد: علاوه بر تسهیلات در نظر گرفته‌شده برای شرکت‌های دانش‌بنیان، خریداران و متقاضیان محصولات و خدمات این شرکت‌ها نیز می‌توانند از تسهیلات نرخ ترجیحی تک‌رقمی بانک توسعه تعاون با بازپرداخت ۳۶ ماهه بهره‌مند شوند.

مدیرعامل بانک صادرات ایران خبر داد:

عملیاتی شدن طرح «طراوت۲» برای حمایت از تولید

گروه بانک و بیمه: مدیرعامل بانک صادرات ایران گفت: این بانک در سال «جهش تولید»، مرحله دوم طرح اعتباری ویژه تولید «طراوت۲» را برای ایجاد ظرفیت‌های جدید در واحدهای تولیدی عملیاتی می‌کند.

به گزارش روزنامه تجارت به نقل از روابط عمومی بانک صادرات ایران، حجت‌اله صیدی در حاشیه نشست هم‌اندیشی وزیر امور اقتصادی و دارایی با فعالان اقتصادی استان مازندران در گفت‌وگو با خبرنگاران، ظرفیت‌ها و قابلیت‌های بانک صادرات ایران در ارائه انواع خدمات بانکی و مالی برای توسعه و تقویت زیرساخت‌های اقتصادی کشور را تشریح کرد. وی با اشاره به اجرای طرح‌های این بانک در راستای حمایت از تولید و اشتغال، از ظرفیت طرح «طراوت۲» برای تقویت زیرساخت‌های صنایع کشور در بلندمدت خبر داد و افزود: بانک صادرات ایران به دنبال نام‌گذاری سال ۱۳۹۸ به عنوان سال «رونق تولید» از سوی مقام معظم رهبری و به منظور افزایش اشتغال، طرح «طراوت» را از فروردین ماه سال گذشته برای حمایت از بخش تولید به اجرا گذاشت. این طرح در بانک صادرات ایران با برنامه‌های تکمیلی ادامه خواهد یافت و در سال «جهش تولید»، طرح «طراوت۲» را برای کمک به عملیاتی شدن طرح‌های بلندمدت، ساخت کارخانجات و ایجاد ظرفیت‌های جدید برای واحدهای تولیدی در دستور کار داریم. «همیان سپهر» را نیز یکی دیگر از محصولات این بانک برای حمایت از واحدهای صنعتی عنوان کرد و گفت: این طرح با موضوع اعطای تسهیلات برای پرداخت حقوق و دستمزد کارکنان واحدهای تولیدی ابلاغ شده است. وی با بیان اینکه اجرای طرح «همیان سپهر» بعد از کرونا هم ادامه خواهد یافت، اظهار کرد: مهم‌ترین سرمایه در گردش مورد نیاز این واحدها، حقوق کارگران و کارکنان و تأمین مواد اولیه است که با این طرح تلاش ویژه‌ای برای حل این بخش از مشکلات واحدهای تولیدی صورت می‌گیرد. صیدی در توضیح عملکرد بانک در زمان گسترش کرونا و فرصت‌های ایجادشده برای حمایت از کسب و کارهای آسیب‌دیده و تأمین سرمایه در گردش بنگاه‌های تولیدی تأکید کرد: لازم بود تا برای حمایت از واحدهای آسیب دیده از کرونا، هم اقساط امهال شده و هم تسهیلات بیشتری به بنگاه‌ها داده شود. در هر حال مدیریت مالی در بحران، از اقتضائات همیشگی بانک است و طرح‌ها و محصولات بانک نقش مهمی برای عملیاتی کردن این حمایت‌ها به نحو مؤثر داشته است. وی خاطرنشان کرد: با اجرای طرح‌های «همیان سپهر» و «طراوت ۲» در سال جاری خدمات بانک صادرات ایران در زمینه تولید و اشتغال نسبت به سال گذشته رشد قابل توجهی خواهد داشت. وی گفت: مجموعه همکاران بانک صادرات مازندران اعم از همکاران ستاد و صف عملکرد درخشانی را از خود به نمایش گذاشته‌اند و موفق شدند پیشرفت‌های چشمگیری را در زمینه‌های مختلف داشته باشند.



بهینه‌سازی الگوی تجاری بیمه ایران و بهبود شاخص‌های عمده آماری

مدیرعامل بیمه ایران از رشد شاخص های عمده آماری شرکت در سال گذشته نسبت به دوره مشابه سال ۹۷ خبر داد و تصریح کرد: روند رو به رشد این شاخص ها در سه ماهه نخست امسال نیز ادامه داشته است. دکتر محمد رضایی در نشست کاری مدیران کل استانی بیمه ایران که با حضور معاونان، مدیران کل مستقل ستادی و مدیران کل استانها در تهران برگزار شد، با تشریح عملکرد بیمه ایران در سال گذشته و دورنمای آن در سال جاری افزود: در سال ۹۸ میانگین رشد حق بیمه در بیمه ایران معادل ۳۴ درصد و در بخش پرداخت خسارت نیز معادل میانگین صنعت بیمه و همان ۱۸ درصد بود. مدیرعامل بیمه ایران، مدیریت مؤثر نقدینگی، کسب بازده بالا از سرمایه‌گذاری، ارتقای سهم رشته های زندگی، اصلاح پرتفوی و مدیریت مؤثر ریسک را از الزامات وضع جاری صنعت بیمه بر الگوی تجاری بیمه ایران دانست و اضافه کرد: مدل مفهومی بهینه سازی الگوی تجاری بیمه ایران طراحی و ترسیم و راه آینده شرکت در این زمینه روشن شده است.
وی افزود: در همین زمینه، رفع موانع در حوزه شرکتی با پیش‌بینی ۱۲ راهکار اساسی و رفع موانع در حوزه حاکمیتی با ۶ راهکار پیش‌بینی و کسب توانگری سطح یک برای سال جاری هدف‌گذاری شده است.
مدیرعامل بیمه ایران با اشاره به اینکه اقدامات کلان راهبردی بیمه ایران در سال ۹۸ منجر به کسب مجوز افزایش سرمایه شرکت به ۱۱ هزار میلیارد تومان شده گفت: تسویه خسارت سیلاب استان‌های گلستان، لرستان و خوزستان، افتتاح مجتمع تخصصی بیمه‌های زندگی و استقرار پایانه های خسارت در مراکز استانها، استقرار سامانه درگاه الکترونیکی و استقرار سیستم جامع مالی از مهمترین و اساسی ترین اقدامات شرکت در سال قبل بود.

مسکن

وزیر راه و شهرسازی وعده داد:

تکمیل آزادراه تهران-شمال تا ۵ سال آینده

گروه راه و مسکن: وزیر راه و شهرسازی از تحویل قطعه دوم آزادراه تهران- شمال به صورت کامل تا پنج سال آینده خبر داد و گفت: خارجی‌ها برای تامین مالی این پروژه حضور ندارند.

به گزارش ایلنا، محمد اسلامی وزیر راه و شهرسازی در حاشیه این بازدید در جمع خبرنگاران با بیان اینکه در افتتاح قطعه اول آزادراه تهران- شمال وعده بهره‌برداری از باند رفت قطعه دوم تا سال ۱۴۰۰ را دادیم، گفت: درحال حاضر از آخرین وضعیت پروژه قطعه دوم آزادراه تهران- شمال به همراه آقایان فتاح و نوبخت بازدید کردیم و امیدواریم با تامین مالی مورد نیاز بتوانیم وعده داده شده را محقق سازیم.
اسلامی با بیان اینکه بنا داریم فعلا باند رفت قطعه دوم را بسازیم همچنین از جاده فعلی هم برای رفت و آمد مردم استفاده کنیم، ادامه داد: با افتتاح تونل البرز گام مهمی در ساخت باند رفت قطعه دوم برمی‌داریم و ساخت این بخش از پروژه هم باعث کاهش مدت‌زمان سفر مردم خواهد شد. وی تاکید کرد: دولت در شرایط سخت مالی قرار دارد اما با این وجود با اراده کامل با بنیاد مستضعفان متفق‌القول هستیم تا قطعه دوم را بسازیم. وزیر راه و شهرسازی از اتمام ساخت قطعه دوم آزادراه در پنج سال آینده خبر داد و گفت: تا پنج سال آینده قطعه دوم را به طور کامل تحویل می‌دهیم.
اسلامی ادامه داد: سهم دولت از تامین مالی قطعه دوم آزادراه تهران- شمال ۵۰ درصد است و امیدواریم ۲۱۰۰ میلیارد تومان اعتبار مورد نیاز برای احداث باند رفت آزادراه تهران- شمال محقق شود که در این صورت این پروژه در موعد مقرر به بهره‌برداری می‌رسد. وی اظهار داشت: برای تحویل پروژه در موعد مقرر ، در برخی از مناطق حتی به صورت سه‌شیفت کار می‌شود تا حتی بتوانیم زودتر از موعد باند رفت قطعه دو را تحویل دهیم. البته نقاط بحرانی در این منطقه زیاد است.
وزیر راه و شهرسازی در پاسخ به سوالی مبنی بر منتفی شدن تامین مالی از سوی خارجی‌ها برای احداث قطعات باقی مانده آزادراه تهران- شمال تاکید کرد: در یک مقطع کوتاهی تامین مالی از سوی کشورهای خارجی مطرح شد اما هیچوقت خارجی‌ها برای تامین مالی حضور نداشتند و نخواهند داشت.



▪ ظرف دو هفته آینده ۴۵۰ میلیارد تومان به پروژه تهران-شمال تزریق می‌شود

در ادامه نوبخت معاون رئیس جمهور با بیان اینکه پروژه آزادراه تهران- شمال با همکاری دولت و بنیاد مستضعفان در حال ساخت است، اظهار داشت: در بازدیدهایی با آقای فتاح به این توافق رسیدیم که قطعه یک آزادراه تهران- شمال در سال ۹۸ به افتتاح برسد که این تعهد به اجرا رسید. وی افزود: قطعه دوم آزادراه تهران- شمال به طول ۲۲ کیلومتر دارای ۱۶ کیلومتر تونل و پل است که ۶۴۰۰ متر آن به تونل اختصاص دارد. نوبخت با بیان اینکه ساخت این قطعه به ۳۰۰۰ میلیارد تومان منابع مالی نیاز دارد، گفت: ۹۰۰ میلیارد تومان آن به صورت مشترک با بنیاد مستضعفان پرداخت کرده‌ایم که ۲۱۰۰ میلیارد تومان آن باقی مانده است. از این مقدار، سهم دولت ۴۵۰ میلیارد تومان بوده که ظرف دو هفته آینده به پروژه تزریق می‌شود.
رئیس سازمان برنامه و بودجه تاکید کرد: بنیاد مستضعفان هم مانند دولت از این موضوع مطلع است که افتتاح یک روز زودتر این پروژه چقدر می‌تواند در رفاه مردم اثرگذار باشد. بنابراین هدف مشترک ما ساخت هرچه سریعتر این پروژه است. نوبخت ادامه داد: مهمترین قطعه منطقه دوم آزادراه تهران- شمال تونل ۶۴۰۰ متری است که درحال حاضر از آن عبور کردیم و با ساخت آن بخش مهمی از پروژه به احداث می‌رسد.

▪ افتتاح یک باند قطعه دوم آزادراه شمال تا اردیبهشت ۱۴۰۰

وی از احداث قطعه دوم آزادراه تهران- شمال در باند رفت تا اردیبهشت سال ۱۴۰۰ خبر داد و گفت: منابع مالی دولت محدود است اما پروژه‌ها اولویت‌بندی شدند و اولویت ارائه منابع مالی با پروژه‌هایی است که امسال می‌توانند به افتتاح برسند. معاون رئیس جمهوری ادامه داد: در مرحله اول یک باند از قطعه دوم به افتتاح می‌رسد و از لاین فعلی مسیر هم استفاده خواهیم کرد. نوبخت با اشاره به ایجاد رفاه با ساخت پروژه‌های عمرانی برای مردم گفت: با ساخت قطعه دوم آزادراه تهران- شمال دو ساعت از مسیر تهران تا چالوس کاهش پیدا می‌کند.

شناسایی خانه‌های خالی تا دو ماه آینده تمام می‌شود

معاون مسکن وزیر راه و شهرسازی در خصوص آخرین وضعیت سامانه املاک و اسکان گفت: اطلاعات سازمان امور مالیاتی کشور را به طور کامل گرفته‌ایم و اکنون درحال پالایش اطلاعات مربوط به خانه‌های کلانشهرها هستیم. محمود محمودزاده در گفت و گو با ایرنا گفت: استخراج اطلاعات مربوط به خانه‌های خالی درحال انجام است و بعد از تکمیل اطلاعات که حدود دو ماه طول خواهید کشید، سازمان امور مالیاتی میتواند اجرای مصوبه اخذ مالیات از خانه‌های خالی را آغاز کند. محمودزاده تصریح کرد: ریز اطلاعات مربوط به خانه‌های خالی تا دو ماه آینده قابل برداشت از سامانه است و بر این اساس سازمان امور مالیاتی میتواند از پایان مرداد ماه وظیفه قانونی خود را انجام دهد.

مذاکره برای راه‌اندازی پروازهای خارجی جدید

دبیر انجمن شرکت‌های هواپیمایی با اشاره به انجام پروازهای برنامه‌ای و دائمی به پنج مقصد خارجی مختلف، گفت: در آینده نزدیک منچستر و مقاصد خارجی دیگر اضافه می‌شوند و دیگر پروازهای خارجی نیز در حال راه‌اندازی هستند که ایرلاین‌هایی مانند ایران‌ایر و ماهان برای از سرگیری آنها در حال مذاکره‌اند. درباره آخرین وضعیت پروازهای خارجی، مقصود اسعدی سامانی در گفت‌وگو با ایسنا، اظهار کرد: در حال حاضر پروازهای برنامه‌ای به پنج مقصد خارجی پاریس، لندن، آمستردام، بانکوک و کوآلالامپور به صورت هفتگی انجام می‌شود و بین دو هفته آینده پرواز برنامه‌ای به مقصد منچستر نیز به لیست پروازها اضافه خواهد شد که البته در کنار آنها می‌توان به پروازهای موردی برای بازگرداندن ایرانیان از کشورهای مختلف نیز اشاره کرد.

انرژی

وزیر نیرو:

صادرات برق ایران به افغانستان افزایش می‌یابد

گروه انرژی: وزیر نیرو گفت: در حال حاضر میزان صادرات برق به افغانستان کم است اما یکی از پروژه‌های وزارت نیرو سرمایه‌گذاری برای احداث یک خط ۲۲۰ کیلوولت جدید است که طبیعتا با احداث این خط ظرفیت صادرات به افغانستان افزایش می‌یابد.

به گزارش ایسنا، رضا اردکانیان در حاشیه نشست با حنیف اتمر سرپرست وزارت خارجه افغانستان در جمع خبرنگاران و در پاسخ به سوالی در خصوص اقدامات صورت گرفته برای افزایش صادرات برق به کشور افغانستان گفت: صادرات برق به افغانستان و سایر کشورهای همسایه یکی از اجزای طرح جامع همکاری‌های اقتصادی است لذا آن چه بنا داریم این است که سهم خودمان را در توسعه صنعت برق کشور همسایه و برادرمان افغانستان ایفا کنیم.

▪ عملیاتی شدن ۲۰ پروژه برقی میان ایران و افغانستان

وی با بیان این که ۲۰ پروژه برقی برای کشور افغانستان تعریف شده است، تصریح کرد: این پروژه‌های ۲۰ گانه بعد از سفر سال گذشته من به کشور افغانستان طراحی شد که شامل ایجاد ظرفیت تعمیر برای توربین‌های آسیب دیده در افغانستان، ایجاد ظرفیت تعمیر برای هزاران ترانس آسیب دیده در افغانستان و همچنین شامل کاهش تلفات انرژی در شبکه توزیع افغانستان و ایجاد ظرفیت‌های تخصصی آموزش نیروی انسانی می‌شود. وی افزود: طبیعتا تا زمانی که این کشور نیاز داشته باشد و امکان آن نیز برای ما فراهم باشد صادرات برق خواهیم داشت و اکنون به دنبال ایجاد راهکارهای برای توسعه صادرات به این کشور هستیم.

▪ سند جامع همکاری‌های بلندمدت تهران_ کابل امضا می‌شود

وی به پیشنهاد برگزاری دو نمایشگاه تخصصی برای عرضه ظرفیت‌های خدمات فنی و مهندسی ایران یکی در کابل و دیگری در هرات در سال جاری اشاره کرد و گفت: همچنین اجلاس ششم کمیسیون مشترک همکاری‌های اقتصادی دو کشور در کابل برگزار می‌شود که تا آن زمان سند جامع همکاری‌های درازمدت دو کشور هم نهایی و امضا خواهد شد.

▪ مذاکره با افغانستان برای حوزه هریرود آغاز شد

او در پاسخ به سوالی مبنی بر این که آیا توافقات مشکلات حق‌آبه کشاورزان هیرمند و سیستان را حل می‌کند، گفت: آنچه که کشاورزان در مورد حق‌آبه، مطرح می‌کنند، عمدتاً داخلی است و از رودخانه‌ها و قنوات و سایر منابع حق‌آبه‌هایی دارند. آنچه بین ما و افغانستان مطرح می‌شود مربوط به معاهده سال ۵۱ است.



وی با بیان اینکه این یک معاهده محترم بین ما و کشور افغانستان است و همکاری‌های خوبی نیز در حال انجام است، اظهار کرد: یک هیات در این معاهده وجود دارد که می‌بایست سالی چند بار با یگدیگر دیدار داشته باشند و وو راجع به کارهای ضروری اجرای آن معاهده توافقت کنند. او
با بیان اینکه این هیئت فعال و در حال انجام کارهای خود است، تصریح کرد: در حال حاضر در رابطه با بحث حق آبه هیرمند مشکلی نداریم و مذاکراتی هم در ارتباط با حوزه هریرود در شمال شرق آغاز کردیم و توافقات خوبی نیز آنجا انجام گرفته است.
وزیر نیرو با تاکید بر اینکه زمانی که معاهدات با کشور همسایه قطعی باشد و اجرایی شود، حق‌آبه‌های داخلی بخشی که به آن منابع آبی باز می‌گردد را با اطمینان بیشتری تدارک می‌شود. به هر حال در منطقه سیستان مشکلات آبی اعم از بحث هیرمند است. امیدوار هستیم که بهبودی که در شرایط اقلیمی در یکی دو سال اخیر شاهد بودیم استمرار داشته باشد.

احیای میدان نفتی مشترک عربستان و کویت

عربستان سعودی و کویت برای بازگشایی میدان نفتی وفرا در منطقه حایل میان دو کشور به شدت در تلاش هستند. به گزارش ایسنا، یک منبع آگاه از این پروژه به پلاتس گفت: هنوز تاریخی برای بازگشایی این میدان نفتی که در خشکی قرار دارد، وجود ندارد. با این حال پیش از این گزارش شده بود که وفرا قرار است از اول ژوییه با ظرفیت ۱۰ هزار بشکه در روز فعالیتش را آغاز کند و تولید این میدان تا اواسط سال ۲۰۲۱ به ۱۴۵ هزار بشکه در روز افزایش پیدا می‌کند. نشریه آنلاین "سان بوک اکونومیکس" هم در یادداشتی اعلام کرد شرکت کویت گلف اویل که بخشی از شرکت کویت پترولیوم است و یک شریک مشترک در میدان وفرا تولید نفت را در اول ژوییه آغاز خواهند کرد و تا پایان سال تولید این میدان به ۸۰ هزار بشکه در روز و سپس تا اواسط سال میلادی آینده به ۱۳۵ تا ۱۴۵ هزار بشکه در روز افزایش پیدا می‌کند. بر اساس گزارش پلاتس، میدان‌های نفتی وفرا و الخفیج میان عربستان سعودی و کویت به طور مشترک اداره می‌شوند و مجموعا ظرفیت تولید ۵۰۰ هزار بشکه در روز نفت را دارند. این کشورها در سال ۱۹۷۰ موافقت کردند تولید نفت در منطقه حایل را به طور مشترک اداره کرده و سهیم شوند.

میزان مصرف بنزین به ۷۰ میلیون لیتر در روز رسید

رئیس انجمن شرکت‌های زنجیره‌ای توزیع فرآورده‌های نفتی اظهار کرد: با شیوع کرونا میزان مصرف تا ۷۰ درصد کاهش یافت، اما طی هفته‌های گذشته با برداشتن محدودیت‌ها رفت و آمد میزان مصرف بنزین به ۷۰ میلیون لیتر رسیده است. ناصر رئیسی فرد در گفت‌وگو با میزان تصریح کرد: با وجود عدم حمایت‌های دولت و شرکت پخش فرآورده‌های نفتی در ارائه تجهیزات و لوازم ضدعفونی برای استفاده در جایگاه‌های سوخت؛ جایگاه داران با هزینه خود نسبت به ضدعفونی نازل و تجهیزات سوخت رسانی می کنند که این موضوع هزینه‌های فراوانی را به مالکان جایگاه تحمیل کرده است. رئیسی فرد عنوان کرد: به دلیل عدم اعتماد مردم، سوخت‌گیری اغلب توسط مالکان خودرو صورت می‌گیرد و مشاهدات جایگاه نشان از عدم رعایت نکات بهداشتی از سوی مردم در لحظه سوخت گیری و پرداخت هزینه دارد که این مضوع بر روند صعودی بیماری تاثیر داشته است.

پیشخوان
Pishkhan.com

اخبار کوتاه

اهمیت بیمه درمان تکمیلی در عصر کرونا

دبیر کل سندیکای بیمه گران ایران ایران با تاکید بر اینکه بیمه های درمان تکمیلی نقش مهمی در نظام سلامت کشور دارد، گفت: امروزه اگر بیمه درمان تکمیلی دچار مشکل شود، اساسا نظام سلامت کشور و موضوع درمان مردم دچار اختلال خواهد شد.
دکتر سید محمد کریمی روز شنبه در کارگروه درمان سندیکای بیمه گران ایران با ویژه دانستن شرایط امروز کشور بعلت بیماری کرونا، افزود: در شرایط کنونی و بخصوص دوران کرونا، بیمه های درمان تکمیلی اهمیت مضاعفی یافته است.
وی با اشاره بر لزوم تعامل مدیران درمان شرکت های بیمه با وزارت بهداشت، درمان و آموزش پزشکی و سازمان نظام پزشکی، اظهار داشت: امروزه اگر بیمه های درمان تکمیلی دچار مشکل شوند، اساسا نظام سلامت کشور و موضوع درمان مردم دچار اختلال خواهد شد.
دکتر کریمی از اقدامات و همراهی اعضای کارگروه درمان تشکر کرد و بر پرداخت به موقع مطالبات مراکز درمانی تاکید کرد و گفت: پرداخت به موقع مطالبات مراکز درمانی باعث ارائه خدمات بهتر و در نتیجه افزایش اعتماد مردم و بیمه گذاران است.

نرخ تسه را بازار تعیین می کند نه بانک مسکن

در ماه های اخیر، به‌ویژه همزمان با رونق گرفتن بازار سرمایه، قیمت اوراق تسهیلات مسکن بانک مسکن هم به شکل فزآینده ای افزایش یافت؛ طوری که شرایط بازار نرخ این اوراق را به سمتی سوق داد که مغایر با اهداف اولیه بانک مسکن در کمک به خانه دار شدن مردم بود. بنابراین مسئولان بانک به فکر چاره افتادند و با اقدامات موثری که در واقعی کردن قیمت تسه انجام دادند، توانستند نرخ اوراق تسهیلات را برای مصرف کنندگان واقعی تا ۲۵ درصد زیر سقف نرخ ماه های گذشته کاهش دهند. مسئولان بانک مسکن تأکید دارند که این بانک هیچ‌گاه در تعیین قیمت اوراق تسه دخالتی ندارد و همچون سایر ابزارهای بازار سرمایه، میزان عرضه و تقاضا است که قیمت اوراق تسه را مشخص میکند.
در این رابطه محسن کریمی؛ رئیس اداره کل نقدینگی و خزانه داری بانک مسکن گفت: اوراق گواهی حق تقدم، فرصت استفاده از تسهیلات مسکن رابدون نیاز به سپرده گذاری در اختیار متقاضیان مسکن قرار می دهد و با وجود این اوراق، خانواده ها همواره نسبت به تامین بخشی از مبلغ مورد نیاز برای خرید خانه از طریق دریافت تسهیلات از بانک مسکن اطمینان دارند.

تجارت
سه‌شنبه ۳ تیر ۱۳۹۹ • شماره ۱۸۹۲
Tue • 23 Jun • 2020 • 8 page

اخبار کوتاه

رئیس فدراسیون جانبازان و معلولین کشور :

ابلاغ مصوبه شورای عالی انقلاب فرهنگی به معنای قانون است

پیمان بیک–مجمع عمومی سالیانه هیئت ورزش‌های جانبازان و معلولین استان البرز با حضور اسبقیان رئیس، کشاورز معاون امور استان‌های فدراسیون، غفرانی مدیر کل اداره ورزش و جوانان، رئیس و دبیر هیئت، روسای هیئت‌های شهرستانی، نمایندگان مربیان، داوران و ورزشکاران روز یکشنبه یکم تیر ماه در سالن اجتماعات اداره کل ورزش و جوانان استان برگزار شد. در این مجمع براتی رئیس هیئت درباره عملکرد سال گذشته، مبحث استعدادیابی، مسابقات، امور مالی گزارشاتی را ارائه داد و تقویم ورزشی سال ۹۹ این هیئت را نیز در مجمع پیشنهاد کرد که مورد تایید اعضا قرار گرفت .

رئیس فدراسیون جانبازان و معلولین کشور نیز در سخنانی اظهار کرد: شیوع ویروس کرونا شرایط را سخت کرده است اما دلیل بر این نیست که فعالیت ها تعطیل شوند و در واقع ورزش کشور در حال حاضر به شیوه مدیریت بحران اداره می شود و ما حفظ سلامتی و روحیه ورزشکاران را اولویت اول خود می دانیم و حفظ



آمادگی جسمانی و ارتقا آن در سطح بعدی اهمیت قرار دارد چرا که شرایط خاصی را در ورزش قهرمانی داریم تجربه می کنیم.

دکتر اسبقیان افزود: از ورزشکاران، مربیان و اعضا مجمع خواهش می کنم با اعتماد به نفس و هماهنگی کامل با هیئت تلاش های مضاعفی در این زمینه داشته باشند.البته عجله ای برای شروع برخی از فعالیت ها نداریم چرا که شرایط جسمی افراد معلول با ورزشکاران المپیکی تفاوت دارد.

وی با بیان اینکه در استان البرز ظرفیت های خوبی به لحاظ قهرمانی وجود دارد ،خاطرنشان کرد: ابلاغ مصوبه شورای عالی انقلاب فرهنگی توسط رئیس جمهور به معنای قانون بوده ودستگاه ها مکلف و موظف به اجرای مفاد آن هستند. این مصوبه به سیاست ها، راهبردها، وظایف و ضوابط اجرایی ترویج فرهنگ حضور، توانمندی و افتخار آفرینی جانبازان و معلولین از طریق ورزش می پردازد. ضمن اینکه ستاد پیگیری ابلاغیه رئیس محترم جمهور برای حمایت از ورزش جانبازان و معلولین با ریاست وزیر ورزش و جوانان به منظور پیگیری مصوبه شورای عالی انقلاب فرهنگی تشکیل شده است که در توسعه ورزش جانبازان و معلولین نقش بسزایی دارد.

احداث ۹۵ پست هوایی برق در شهرستان زرندیه

مدیر توزیع برق شهرستان زرندیه از احداث ۹۵ پست هوایی برق در این شهرستان تاکنون خبرداد.

مهندس محسن فتاحی انجام ۲۰ پروژه افزایش قدرت،احداث بیش از ۶ کیلومتر شبکه فشار ضعیف هوایی با کابل خودنگهدار در راستای تامین برق متقاضیان جدید واصلاح حدود ۳۱ کیلومتر شبکه فشار ضعیف هوایی فرسوده با کابل خودنگهدار را از جمله فعالیت های انجام شده دانست.

وی صرفه جویی انرژی و کاهش تلفات فنی و غیرفنی، کاهش



خاموشی ها و افزایش ایمنی از مهم ترین مزایای کابل های خودنگهدار عنوان کرد.

مدیر توزیع برق شهرستان زرندیه تعمیر ۸۵۵ چراغ پایه روشنایی معابر،تعویض ۸۶ مقره،تعویض ۲۶ اصله پایه فرسوده،انجام هزار متر شاخه بری و تعمیر ۷ کیلومتر شبکه برق با انجام سه مورد تعمیرات گروهی را از دیگر اقدامات صورت گرفته برشمرد. مهندس فتاحی بابیان اینکه تعداد کل مشترکان برق شهرستان زرندیه حدود ۳۶ هزار مشترک است،افزود:طی سال ۹۸ تاکنون ۴۱۹ انشعاب برق به متقاضیان واگذار شده است.

در جلسه کمسیون کارگری استان ایلام مطرح شد

استحقاق درمان وتمدید دفترچه درمانی بصورت غیر حضوری انجام می گیرد. معاون سیاسی امنیتی استانداری ایلام گفت: با توجه به وضعیت بوجود آمده در بحث کرونا وبه منظور جلوگیری از ترددهای غیر حضوری خدمات اتحقاق وتمدید دفترچه های درمانی به صورت غیر حضوری انجام می گیرد .

به گزارش روابط عمومی وامور فرهنگی اداره کل تامین اجتماعی استان ایلام: محمد نوذری معاون سیاسی وامنیتی استانداری ایلام در جلسه کمسیون کارگری استان ایلام که با حضوراعضای کمیته کارگری استان ومدیر کل امور شهرداریهای استان، مدیر کل تامین اجتماعی مورخ ۲۶/۳/۹۹ برگزار گردید ، اظهار داشت : کارگران قشر زحمت کش جتمعه هستند که تسهیل کردن امورات اداری این عزیزان در اولویت کاری سازمان تامین اجتماعی قرار دارد .به الزام پرداخت بیمه های کارگران شهرداریها تاکید نمود. دکتر نوذری گفت: با توجه به وضعیت جدید در خصوص استحقاق درمان غیر حضوری بمنظور جلوگیری ایجاد خخل در دریافت خدمات درمانی کارگران شهرداریها که قشر زحمت کش جامعه هستند شهرداران موظفند حق بیمه کارگران را بدون تاخیر پرداخت نمایند و در خصوص مطالبات معوقه بیمه ای این عزیزان اقدامات لازم انجام گیرد. مدیر کل تامین اجتماعی استان ایلام نیز در این جلسه گفت : کارفرمایان موظف به پرداخت بیمه کارگران خود می باشند. سهیلا ملکشاهی با بیان اینکه شهرداران باید پیمانکاران خود را نسبت به پرداخت حق بیمه کارگران موظف نمایند افزود: پرداخت مطالبات معوقه کارگران از دیگر وظایف شهرداران وپیمانکاران مربوطه می باشد .

بازگشایی ۲۷ کیلومتر محور صعب العبور



سرپرست اداره راهداری و حمل و نقل جاده‌ای شهرستان سیب و سوران گفت: ۲۷ کیلومتر محور صعب العبور هیدوچ به کلوکی در این شهرستان با اعتبار بالغ بر ۳۸۰ میلیون تومان توسط راهداران این اداره در سال جاری بازگشایی شد.

به گزارش روابط عمومی اداره کل راهداری و حمل و نقل جاده‌ای استان سیستان و بلوچستان، احمد بارک زهی اظهار داشت: طول کل بخش صعب العبور محور مذکور، ۴۷ کیلومتر است که عملیات بازگشایی آن از اسفند ماه سال گذشته آغاز شد و تاکنون ۶۰ درصد آن اجرایی شده است.

وی ادامه داد: ۲۷ کیلومتر بازگشایی شده در محور ارتباطی هیدوچ – کلوکی کمک قابل توجه‌ای به کاهش طول مسیر تردد و هزینه‌های تحمیلی به ساکنان افزون بر ۶۰ روستای منطقه داشته است به طوری که روستاییان به جای طی مسافت حدود ۱۶۵ کیلومتری سیرکان– سراوان– بخش مرکزی هیدوچ، به طور مستقیم و با طی ۴۵ کیلومتر به مقصد مورد نظر خود می‌رسند.

سرپرست راهداری و حمل و نقل جاده‌ای شهرستان سیب و سوران با بیان اینکه بازگشایی مسیر مذکور سبب رضایت مردم بومی منطقه گردیده و تقدیر بخشدار محترم هیدوچ از راهداران را در پی داشته است، افزود: بر اساس برنامه ریزی‌های انجام شده بازگشایی ۲۰ کیلومتر باقی مانده نیز در تابستان سال جاری به انجام می‌رسد.

پیام تبریک شهردار رباط کریم به مناسبت هفته قوه قضاییه



علی کیوانی – رباط کریم، شهردار رباط کریم در پیامی آغاز هفته قوه قضاییه را تبریک گفت.

بسمه تعالی

قوه قضاییه یکی از نهادهای حساس و با اهمیت در نظام مقدس جمهوری اسلامی ایران می باشد که در طول چهار دهه اخیر عمر پر برکت انقلاب در حفظ و حراست از آرمان ها و ارزش های متعالی انقلاب اسلامی نقش آفرین و موثر بوده است. تلاش در جهت احقاق حق و گسترش عدالت خدمتی بس ارزشمند است و آنگاه که این خدمت سترگ در مسیر خدایی و مطابق با احکام و تعالیم دین مبین اسلام همسو باشد، اقدامی است الهی که نشان از ذات احدیت و صفات خداوندی دارد چرا که حضرت باریتعالی خود عادل و دادگر است و دادگاه عدلش عالمیان را فرا می گیرد. اینجانب ضمن گرامیداشت یاد و خاطره شهید آیت الله دکتر بهشتی و ۷۲ تن از یاران با وفایش، فرا رسیدن هفته قوه قضاییه را به ریاست محترم دادگستری، دادستان محترم و همه قضات و کارکنان شریف این نهاد در شهرستان رباط کریم تبریک عرض نموده و از خداوند سبحان برای همه این عزیزان توفیقات روز افزون در راستای اجرای اهداف نظام مقدس جمهوری اسلامی ایران با پیروی از منویات مقام معظم رهبری (مدظله العالی) را مسئلت می‌نمایم. اصغر پارسا– شهردار رباط کریم

مدیر عامل «مجتمع فولاد خراسان» اعلام کرد:

بهبودهای مستمر فولاد خراسان در عرصه حفاظت از محیط زیست



شرکت «مجتمع فولاد خراسان» همگام با توسعه کمی ظرفیت تولید و افزایش تنوع و کیفیت محصولات، اقداماتی اساسی را برای بهبود مستمر وضعیت زیست محیطی به انجام رسانده است.

مدیرعامل «مجتمع فولاد خراسان» با بیان این که بهبود مستمر در حوزه محیط زیست، ناشی از تعهد مجتمع بر حفظ و صیانت از محیط زیست و رعایت الزامات قانونی و مقررات ملی و بین‌المللی است، گفت: این مجتمع با تلاش مضاعف و صرف هزینه‌های ارزی و ریالی اقدام به تعریف و اجرای پروژه‌های موثری در قالب طرح‌های بازسازی، بهسازی و نوسازی در بخش‌های هوا، آب، پساب، پسماند و انرژی نموده است که این خود بیانگر اعتقاد راسخ مجتمع به مقوله حفاظت از محیط زیست است.

دکتر کسری غفوری با اشاره به اقدامات انجام شده در حوزه محیط زیست، در دو دسته طرح جامع بهبود کیفیت هوا و آب افزود: ایجاد «کمربند سبز» و اجرای طرح «مطالعه تراکم و تنوع پوشش گیاهی» در محدوده مجتمع از جمله اجزای طرح «بهبود کیفیت هوا» بوده و در طرح جامع آب نیز، با اصلاحات صورت گرفته روی سیستم آب و مدیریت مصرف مجتمع، آب مصرفی سالانه تا میزان ۴۰ درصد کاهش یافته است.

به گزارش روابط عمومی، مدیر «بهداشت، ایمنی و محیط زیست» فولاد خراسان نیز به مناسبت هفته محیط زیست، با تشریح اقدامات صورت گرفته برای به حداقل رساندن میزان مصرف آب در مجتمع فولاد خراسان، استفاده از پسابهای صنعتی و انسانی پس از تصفیه و استفاده از سیستم‌های آبیاری نوین، تجهیز ۹۵ درصد از گستره فضای سبز شرکت به سیستم قطره‌ای و بارانی را از اقداماتی عنوان کرد که همزمان با افزایش سطح فضای سبز، مصرف سالانه آب را بسیار کاهش داده است.

مهندس ناصر فتحعلیان، تغییر فرایند غبارگیر واحد احیاء از تر به خشک جهت افزایش راندمان و صرفه‌جویی در مصرف آب و همچنین انجام پروژه‌های مختلف در واحد آبرسانی از قبیل: اصلاح مکانیسم کلاریفایر احیا، پیش تصفیه فیزیکی و تیکنر گندله سازی را از دیگر اقدامات حوزه Hse برشمرد.

به گفته وی اجرای پروژه «شبکه جمع‌آوری و انتقال پساب‌های نواحی گندله‌سازی و احیا به دریاچه ۱۶۰ هزار متر مکعبی» و «کاهش مستمر میزان برداشت از آبهای زیرزمینی (چاه ها)» و تلاش در «استفاده از آب سدبار و پسابهای تصفیه شده در فرایندهای تولید» از دیگر اقدامات شرکت در حوزه صرفه‌جویی از مصرف آب بوده است.

فتحعلیان درباره مهم‌ترین اقدامات در حوزه «رعایت استانداردهای زیست محیطی فولاد خراسان» گفت: علی‌رغم این که گاز و بخارهای خروجی از دودکش‌های خطوط تولید مجتمع در محدوده مجاز استانداردهای زیست محیطی است، اما مجتمع به این موضوع اکتفا نکرده و با هدف بهبود مستمر در این زمینه، در حال عقد قرارداد با شرکت‌های ذیصلاح برای تغییر بگ فیلترها با نوع سرامیکی هستیم که این نوع فیلترها بازدهی بهتری نسبت به نوع پارچه‌ای (bag filter) دارند.

مدیر HSE فولاد خراسان، راه‌اندازی دستگاه کلرناتور نواحی گندله‌سازی، افزایش مساحت زیرکشت فضای سبز به میزان ۵ هکتار در سال گذشته که منجر به افزایش عرصه‌ی فضای سبز به ۲۷۸ هکتار در سایت شده و نیز استفاده از گونه‌های سازگار با اقلیم منطقه و کم آبی را از دیگر اقدامات انجام شده در راستای کاهش آلودگی هوا عنوان کرد.

راه‌اندازی کامل «تصفیه‌خانه بهداشتی فاز ۲» مجتمع با ظرفیت ۱۰۰ متر مکعب در روز به روش تصفیه بیولوژیکی، «اجرای سیستم مدیریت پسماند»، و برنامه‌ریزی برای کاهش پسماندها، استفاده مجدد و امحا بهداشتی و زیست محیطی تمامی پسماندهای صنعتی، عمومی، کشاورزی و بیمارستانی از دیگر اقدامات در راستای حفاظت از محیط در شرکت بوده است.

مدیر «ایمنی، بهداشتی و محیط زیست» فولاد خراسان، از اجرای پروژه revamp در فولادسازی شماره ۱ جهت صرفه جویی در مصرف انرژی برق، رایزنی مستمر با شرکت‌های تولید کنسانتره و تهیه کنسانتره با کیفیت بالا و گوگرد پایین برای کنترل میزان گاز So۲ در کارخانه گندله‌سازی، ایزولاسیون و عایق‌بندی اطراف کمپرسور سیل مدول یک احیا مستقیم برای کاهش آلودگی صوتی، تمدید گواهینامه سیستم مدیریت زیست محیطی Iso-۱۴۰۰۱-۲۰۱۵ برای یک دوره دیگر، افتتاح پارک کیفیت در سایت صنعتی مجتمع، برگزاری جلسات زیست محیطی (HSE) و کمیته انرژی به صورت مستمر و برگزاری مسابقه نقاشی و عکاسی زیست محیطی به مناسبت روز هوای پاک با مشارکت ادارات محیط زیست و آموزش و پرورش برای ارتقاء فرهنگ زیست محیطی را از دیگر اقدامات صورت گرفته در این حوزه در ماه‌های اخیر برشمرد.

گفتنی است تفکر سازگاری احداث مجتمع فولاد خراسان با محیط زیست از ابتدای سال ۱۳۶۲ با انتخاب یک شرکت معتبر بین‌المللی به نام کوبه استیل ژاپن به عنوان مشاور پروژه شکل گرفت که پس از انجام مطالعه امکان سنجی فنی و اقتصادی در خراسان بزرگ، نهایتا در سال ۱۳۶۸ از بین هشت گزینه کاندیدا شده در استان، منطقه نیشابور باتوجه به جمیع جهات برای احداث سومین قطب صنعت فولاد کشور پیشنهاد شد.

بخش صنعت بیش از سایر بخش‌های اقتصاد منجر به ایجاد اشتغال خواهد شد



به گزارش روابط عمومی شرکت شهرک‌های صنعتی استان گیلان، مدیرعامل شرکت شهرک‌های صنعتی استان گیلان و فرماندار شهرستان لنگرود طی نشستی به بررسی مشکلات واحدهای صنعتی این شهرستان پرداختند .

مدیرعامل شرکت شهرک‌های صنعتی استان گیلان در خصوص مشکلات پیش روی صنعتگران بیان داشت: تامین مالی سرمایه در گردش، اقساط معوق، چک برگشتی، ضمانت وثیقه و همچنین مشکلات غیرمالی نظیر نیروهای متخصص، تکنولوژی، تقاضا، تامین اجتماعی، مالیات و مجوز سازمان‌های ناظر از جمله این مشکلات است.

وی در ادامه اظهار داشت: بنگاه‌های کوچک و متوسط به تزریق سرمایه در گردش نیازمند هستند و این بار باید با سرعت عمل عارضه یابی شود در واقع اشتغال نسبت به افزایش تولید اولویت دارد .

شهیدی با تاکید بر اینکه اهداف این نشست‌ها کمک به راه اندازی واحدهایی که فعال یا نیمه فعال است افزود: افزایش ظرفیت واحدهای تولید و تکمیل پروژه‌های نیمه تمام اشتغالزایی در استان به طور جدی شتاب می گیرد.

مدیرعامل شرکت شهرک‌های صنعتی استان گیلان با اشاره به اهمیت رفع مشکلات واحدهای تولیدی صنعتی برای بازگرداندن رونق به اقتصاد، گفت: دولت در قالب طرح‌ها و برنامه‌های مختلف به دنبال حل مشکل نقدینگی واحدهای تولیدی کوچک و متوسط است و در عین حال برنامه‌ریزی ویژه‌ای برای کمک به واحدهای تولیدی بزرگ دارد.

احمدعلی شهیدی ضمن تقدیر و تشکر از زحمات فرماندار شهرستان لنگرود، در این نشست اظهار داشت: تلاش مجموعه مدیریتی استان رفع مشکلات پیش پای تولید، ایجاد اشتغال مولد و به جریان انداختن چرخ‌های صنعت است.

وی تصریح کرد: بسیار امیدواریم با مساعدت و همکاری بانک‌های عامل و همچنین تلاش و جدیت سرمایه‌گذاران، این واحدها بتوانند مشکلات نقدینگی خود را برطرف کرده و شاهد رونق تولید و ایجاد اشتغال در استان باشیم.

مرکز علمی کاربردی سحرخیز دانشجو می‌پذیرد



بنابر گزارش روابط عمومی گروه شرکت های سحرخیز ، فرزاد سحرخیز، عضو هیات مدیره گروه شرکت های زعفران سحرخیز با اشاره به شروع فعالیت مرکز علمی کاربردی سحرخیز از مهر ماه سال ۱۳۹۸ ، این تجربه و عملکرد را موفقیت آمیز توصیف کرد و گفت: پس از برگزاری موفقیت آمیز کلاس ها که با نظارت دقیق و طبق اصول سازمان سنجش و وزارت علوم همراه بود این مرکز آماده پذیرش ورودی جدید برای سال جاری خواهد بود.

دکتر فرزاد سحرخیز اظهار داشت: این شرکت همواره در راستای منافع سازمانی خود اندیشیده و در همه حال به فکر ایجاد ارزش افزوده برای کشاورزان و جامعه مرتبط با صنعت غذا بوده است.

عضو هیئت مدیره گروه شرکت های زعفران سحرخیز ادامه داد : همه روزه شاهد تلاش بی وقفه کشاورزان عزیزمان برای به بار نشستن این محصول کلیدی و استراتژیک هستیم. ما خود را در مرکز مسئول تقویت دانش علمی کشاورزان و فرزندانشان می دانیم به همین منظور، برای ارتقاء دانش کشاورزی، مدیریت و اشتغال آنها در صنعت زعفران و گیاهان دارویی و همچنین تعریف پروژه تحقیقاتی و پژوهشی در مسیر رفع مشکلات صنعت زعفران و گیاهان دارویی تمام تلاش خود را به کار خواهیم بست. دکتر فرزاد سحرخیز در پایان به معرفی رشته های مرکز علمی کاربردی سحرخیز پرداخت و افزود: این مرکز در رشته های ، «کاردانی فنی باغبانی – تولیدی و فراوری زعفران»، «کاردانی فنی باغبانی – گیاهان دارویی و معطر»، «کاردانی فنی باغبانی – گل و گیاهان زینتی» ، «کاردانی حرفه ای بازاریابی »، «کاردانی حرفه ای امور بورس»، «کاردانی حرفه ای تکنیک های فروش»، «کاردانی حرفه‌ای مدیریت کسب و کار» ، و «مهندسی فناوری باغبانی – گیاهان دارویی و معطر» دانشجو می پذیرد که علاقمندان می توانند جهت کسب اطلاعات بیشتر و ثبت نام با شماره تلفن های مرکز علمی کاربردی سحرخیز ۰۵۱۳۵۴۱۴۴۱۹ و شماره تلگرام مرکز به شماره ۰۹۱۵۱۰۱۹۹۳۴ تماس حاصل فرماید.

Pishkhan.com

مدیر عامل شرکت آبفا استان اصفهان تاکید کرد :

لزوم سرعت بخشیدن به اجرای تاسیسات آبفا در سایت جانبازان بهارستان

مدیر عامل شرکت آبفا استان اصفهان در جلسه ملاقات مردمی، با تاکید بر سرعت بخشیدن به اجرای تاسیسات سایت جانبازان در شهر بهارستان اعلام کرد: شرکت آبفا استان اصفهان در کوتاه ترین زمان ممکن زیر ساخت های لازم برای انتقال و تامین آب شرب پایدار ساکنان در سایت جانبازان را فرا هم می نماید.

مهندس هاشم امینی با اشاره به ایجاد زیر ساخت برای اجرای شبکه فاضلاب در سایت جانبازان بهارستان اعلام کرد: طبق قانون، اجرای زیر ساخت به منظور برخورداری ساکنان این سایت از خدمات شبکه فاضلاب به عهده شرکت عمران بهارستان است.

وی اعلام کرد: شرکت آبفا، به عنوان دستگاه نظارتی، با هدف سرعت بخشیدن به اجرای طرح و حمایت از جانبازان، هزینه نظارت و طراحی اجرای تاسیسات فاضلاب را از ساکنان این سایت دریافت نمی کند.

مدیرعامل شرکت آبفا استان اصفهان با بیان اینکه برخورداری سریعتر مردم از خدمات تاسیسات شبکه فاضلاب در سایت جانبازان مستلزم سرعت عمل شرکت عمران شهر بهارستان در اجرای زیر ساخت ها می باشد عنوان کرد: به محض اینکه زیرساخت های لازم برای اجرای شبکه فاضلاب و واگذاری انشعاب فاضلاب در سایت جانبازان فراهم شود، مسئولان امر در شرکت آبفا در کوتاه ترین زمان ممکن، اجرای این پروژه را در دستور کار قرار می دهند.

مهندس هاشم امینی با تاکید بر خدمات رسانی پایدار به مردم اضافه کرد: شرکت آبفا در هر شرایطی درصدد ارائه خدمات مطلوب و پایدار به مردم است اما در این میان، بدون شک ارائه خدمات به افرادی که در دوران هشت سال دفاع مقدس ایثارگری کردند، از اهمیت به سزایی برخوردار است.



مدیرعامل شرکت در پاسخ به مشترکینی که خواهان انشعاب آب و فاضلاب بودند اظهار داشت: شرکت آب و فاضلاب به مشترکینی که مجوزهای لازم را از دستگاه های مربوطه دریافت کردند و واحد آنها دارای هیچ مشکل فنی نباشد، در اسرع وقت انشعابات آب و فاضلاب واگذار می کند.

وی در دیدار با نخبگانی که موفق به ساخت قطعه ای شدند که منجر به کاهش ۳۰ درصدی آب مصرفی در کولرهای آبی می شود، اظهار داشت: در وهله اول ساخت این قطعه باید در شرکت های دانش بنیان ثبت و تایید شود ، سپس باید با شرکت های سازنده دستگاه های بروردتی و خنک کننده وارد مذاکره شد تا از این قطعه در ساخت تجهیزات خود بهره مند شوند و در نهایت شرکت آبفا استان، حمایت معنوی خود را از نخبگان در ساخت این قطعه در دستور کار قرار می دهد.

مهندس امینی با اشاره به برخورداری همه مردم از خدمات شرکت آبفا بیان کرد: از آنجایی که برخی از مردم از لحاظ مالی در تنگنا به سر می برند، برای اینکه بتوانند از خدمات آبفا بهرمند شوند، ارائه خدمات با اقساط بلند مدت برای آنها در نظر گرفته شده است.

آگهی مفقودی
کارت سوخت و سند ماشین وانت پیکان تیپ ۱۶۰۰ انبه رنگ سفید –روغنی و مدل ۱۳۸۴ به شماره موتور ۱۱۲۸۴۰۳۷۳۳۵ به شماره شاسی ۱۲۱۱۲۱۱۴ به نام حسین بخشی قلعه عبدالشاهی به شماره پلاک ۲۳د۲۸۸۵۲۴ مفقود شده و از درجه اعتبار ساقط می باشد .

آگهی مفقودی
سند مالکیت، سندفاکتور فروش و کارت موتورسیکلت سیستم ارشیاتیپ CG۱۲۵ مدل ۱۳۸۸ به شماره پلاک ۳۴۱۲۴-۵۷۱ شماره موتور DMI/156FMINBD05497 شماره تنه NBD۱۲۵A۸۸۱۰۷۸۳ به نام مسلم زرین منش مفقود گردیده وفاقد اعتبار است.

آگهی فقدان سند مالکیت
شماره ۱۱۴/۱/۹۹/۹۹۸۶ مورخ ۹۹/۳/۳۱
نظر به اینکه آقای ابراهیم محمودوند با استناد دو برگ استشهادیه گواهی امضاء شده منضم به تقاضای کتبی دریافت سند مالکیت المثنی نوبت اول به این اداره مراجعه و مدعی است سند مالکیت تک برگ به شماره ۱۶۸۷۰۹ تحت پلاک ۸۹۵ فرعی باقیمانده از ۱۰ اصلی در واقع در بخش ۲ ذیل ثبت ۳۸۰۱۶ صفحه ۱۴۰ جلد ۲۱۵ متعلق به وی می باشد که بعلت سرقت مفقود گردیده است. لذا باستناد تبصره یک ماده ۱۲۰ آیین نامه اصلاحی قانون ثبت مراتب در یک نوبت آگهی و متذکر می گردد هر کسی نسبت به ملک مورد آگهی معامله ای انجام داده یا مدعی وجود سند مالکیت نزد خود می باشد بایستی ظرف مدت ۱۰ روز از تاریخ انتشار این آگهی اعتراض کتبی خود را به پیوست اصل سند مالکیت یا سند معامله ای به این اداره تسلیم نماید. بدیهی است در صورت عدم اعتراض در مهلت مقرر و یا وصول اعتراض بدون ارائه سند مالکیت یا سند معامله رسمی نسبت به صدور سند مالکیت المثنی و تسلیم آن به متقاضی اقدام خواهد شد. ضمناً برابر سند شماره ۱۰۶۱۴۳ مورخ ۱۳۸۸/۱۱/۲۹ دفترخانه شماره ۳ خرم آباد در رهن می باشد.
صید آقا نجفوند دریکوند سرپرست ثبت اسناد و املاک خرم آباد

آگهی فقدان سند مالکیت
شماره ۱۱۴/۱/۹۹/۹۹۷۶ مورخ ۹۹/۳/۲۷
نظر به اینکه آقای ابراهیم محمودوند با استناد دو برگ استشهادیه گواهی امضاء شده منضم به تقاضای کتبی دریافت سند مالکیت المثنی نوبت اول به این اداره مراجعه و مدعی است سند مالکیت تک برگ به شماره ۶۶۶۹۰۱ تحت پلاک ۱۵۳۳ فرعی از ۱۰ اصلی در واقع در بخش ۲ دفتر الکترونیکی شماره ۱۳۹۵۲۰۳۲۵۰۰۱۰۰۵۰۲۳ متعلق به وی می باشد که بعلت سرقت مفقود گردیده است که برابر سند شماره ۲۱۸۹۴ مورخ ۱۳۹۰/۶/۱۶ دفترخانه شماره ۱۸ خرم آباد نزد بانک مسکن در رهن می باشد لذا باستناد تبصره یک ماده ۱۲۰ آیین نامه اصلاحی قانون ثبت مراتب در یک نوبت آگهی و متذکر می گردد هر کسی نسبت به ملک مورد آگهی معامله ای انجام داده یا مدعی وجود سند مالکیت نزد خود می باشد بایستی ظرف مدت ۱۰ روز از تاریخ انتشار این آگهی اعتراض کتبی خود را به پیوست اصل سند مالکیت یا سند معامله ای به این اداره تسلیم نماید. بدیهی است در صورت عدم اعتراض در مهلت مقرر و یا وصول اعتراض بدون ارائه سند مالکیت یا سند معامله رسمی نسبت به صدور سند مالکیت المثنی و تسلیم آن به متقاضی اقدام خواهد شد
صید آقا نجفوند دریکوند سرپرست ثبت اسناد و املاک خرم آباد

آگهی فقدان سند مالکیت
شماره ۱۱۴/۱/۹۹/۹۹۷۳ مورخ ۹۹/۳/۲۷
نظر به اینکه خانم نازنین محمودی با استناد دو برگ استشهادیه گواهی امضاء شده منضم به تقاضای کتبی دریافت سند مالکیت المثنی نوبت اول به این اداره مراجعه و مدعی است سند مالکیت تک برگ به شماره ۷۱۰۷۲۸ تحت پلاک ۱۶۲۰۹ فرعی از ۲۰۹۱ اصلی در واقع در بخش یک دفتر الکترونیکی شماره ۱۳۹۵۲۰۳۲۵۰۰۱۰۰۳۷۷ متعلق به وی می باشد که برابر سند شماره ۳۷۴۵۷ مورخ ۱۳۹۴/۸/۲۸ دفترخانه شماره ۲۳ خرم آباد نزد بانک مسکن در رهن می باشد که بعلت سرقت مفقود گردیده لذا باستناد تبصره یک ماده ۱۲۰ آیین نامه اصلاحی قانون ثبت مراتب در یک نوبت آگهی و متذکر می گردد هر کسی نسبت به ملک مورد آگهی معامله ای انجام داده یا مدعی وجود سند مالکیت نزد خود می باشد بایستی ظرف مدت ۱۰ روز از تاریخ انتشار این آگهی اعتراض کتبی خود را به پیوست اصل سند مالکیت یا سند معامله ای به این اداره تسلیم نماید. بدیهی است در صورت عدم اعتراض در مهلت مقرر و یا وصول اعتراض بدون ارائه سند مالکیت یا سند معامله رسمی نسبت به صدور سند مالکیت المثنی و تسلیم آن به متقاضی اقدام خواهد شد
صید آقا نجفوند دریکوند سرپرست ثبت اسناد و املاک خرم آباد

آگهی فقدان سند مالکیت
شماره ۱۱۴/۱/۹۹/۱۱۹۰۸ مورخ ۹۹/۳/۳۱
نظر به اینکه آقای غلامعباس محمودوند با استناد دو برگ استشهادیه گواهی امضاء شده منضم به تقاضای کتبی دریافت سند مالکیت المثنی نوبت اول به این اداره مراجعه و مدعی است سند مالکیت تک برگ به شماره ۶۶۶۹۰۰ تحت پلاک ۱۴۰۳۳ فرعی از ۲۰۹۱ اصلی در واقع در بخش ۱ متعلق به وی می باشد که بعلت سرقت مفقود گردیده است با بررسی دفتر معلوم شد سند مالکیت اولیه به شماره ۶۶۶۹۰۰ و دفتر املاک الکترونیکی شماره ۱۳۹۵۲۰۳۲۵۰۰۱۰۰۵۰۲۲ به نام وی ثبت و صادر و تسلیم شده است که برابر سند شماره ۲۱۸۴ مورخ ۱۳۹۰/۳/۱۹ و ۲۳۷۰ مورخ ۱۳۹۰/۶/۲۱ و ۲۹۳۳ مورخ ۱۳۹۱/۱/۲۴ دفترخانه شماره ۴۵ خرم آباد نزد بانک مسکن در رهن می باشد لذا باستناد تبصره یک ماده ۱۲۰ آیین نامه اصلاحی قانون ثبت مراتب در یک نوبت آگهی و متذکر می گردد هر کسی نسبت به ملک مورد آگهی معامله ای انجام داده یا مدعی وجود سند مالکیت نزد خود می باشد بایستی ظرف مدت ۱۰ روز از تاریخ انتشار این آگهی اعتراض کتبی خود را به پیوست اصل سند مالکیت یا سند معامله ای به این اداره تسلیم نماید. بدیهی است در صورت عدم اعتراض در مهلت مقرر و یا وصول اعتراض بدون ارائه سند مالکیت یا سند معامله رسمی نسبت به صدور سند مالکیت المثنی و تسلیم آن به متقاضی اقدام خواهد شد
صید آقا نجفوند دریکوند سرپرست ثبت اسناد و املاک خرم آباد

رونوشت آگهی
قلی مطلق به شماره ۹۹۰۹۹۸۵۲۶۱۱۰۰۰۴۰ به خواسته صدور گواهی حصر وراثت مرحومه گریه ناز بخشی زاده بشرح ذیل معرفی نموده است.
۱_قلی مطلق سیاهمرد شماره شناسنامه ۱۱۵۱ نسبت پدر
۲_پری دخت مطلق سیاهمرد شماره شناسنامه ۱۲۵۲ نسبت مادر
لذا چنانچه کسی یا کسانی از متوفی فوق الذکر وصیت نامه سری یا هر گونه نوشته دیگری داشته باشند می توانند از تاریخ نشر این آگهی بمدت یکماه به این شورا ارائه دهند والا گواهی حصر وراثت صادر خواهد شد.
قاضی شعبه دوم شورای حل اختلاف شهرستان ماسال _سعید میرزاپور ریک

رونوشت آگهی
آقای علی رضا ملک نژاد به شماره ۹۹۰۹۹۸۵۲۶۰۲۰۰۰۶۱ به خواسته صدور گواهی حصر وراثت مرحوم ابوالحسن ملک نژاد نفوتی بشرح ذیل معرفی نموده است.
۱_علی رضا ملک نژاد نفوتی شماره شناسنامه ۳ نسبت پسر
۲_حسن ملک نژاد نفوتی شماره شناسنامه ۹۰۸ نسبت پسر
۳_داریوش ملک نژاد نفوتی شماره شناسنامه ۷۴۳ نسبت پسر
۴_شهربانو ملک نژاد نفوتی شماره شناسنامه ۹۴۱ نسبت دختر
۵_مژگان ملک نژاد نفوتی شماره شناسنامه ۸۵۲ نسبت دختر
۶_ستاره شعبان پور کلنگستانی شماره شناسنامه ۷ نسبت همسر
لذا چنانچه کسی یا کسانی از متوفی فوق الذکر وصیت نامه سری یا هر گونه نوشته دیگری داشته باشند می توانند از تاریخ نشر این آگهی بمدت یکماه به این شورا ارائه دهند والا گواهی حصر وراثت صادر خواهد شد.
قاضی شعبه دوم شورای حل اختلاف شهرستان ماسال _سعید میرزاپور ریک

آگهی مزایده مال منقول
چاپ الکترونیکی – (یکدستگاه خودرو وانت پیکان) – به موجب پرونده اجرائی کلاسه ۹۸۰۲۰۵۹ ششدانگ یک دستگاه خودرو وانت پیکان مدل ۱۳۸۷ رنگ سفید روغنی دارای شاسی شماره ۰۲۸۷۸۴ به شماره انتظامی ۵۷ه۰۴۱۹ – ۹۱ و شماره موتور ۱۱۴۸۷۰۳۱۱۶۸ خودروی دوگانه سوز بوده و آثار برخوردهای جزئی در دور بدنه خط و خش و قلم کاری در دور بدنه، آثار پوسیدگی در کف کابین سمت چپ وجود دارد و موتور بظاهر سالم و دارای باربند فلزی قابل استفاده می باشد، داشبورد و صندلی و تودوزی مستعمل، گیر بکس و دیفرانسیل به ظاهر سالم، تایر ها ۶۰ درصد و بیمه نامه شخص ثالث ۱۱ ماه معتبر می باشد مورد بازداشتی پرونده اجرائی کلاسه فوق متعلق به مرحوم حسن ضربعلی زاده که طبق نظر کارشناس رسمی به مبلغ ۳۷۰/۰۰۰/۰۰۰ ریال ارزیابی شده، خودروی مزبور پس از درخواست بستانکار خانم زهرا حسین نژاد به موجب صورتجلسه بازداشت محلی در پارکینگ ایثار توقیف گردیده است. خودروی مذکور از ساعت ۹ الی ۱۲ مورخ ۹۹/۴/۱۶ روز دوشنبه در محل توقیف خودرو واقع در اردبیل پارکینگ ایثار از طریق مزایده به فروش می رسد. متقاضیان جهت رویت خودرو میتوانند با در دست داشتن این آگهی در ساعات اداری به پارکینگ مراجعه نمایند مزایده از مبلغ ۳۷۰/۰۰۰/۰۰۰ ریال شروع و به بالاترین قیمت پیشنهادی نقدا" فروخته می شود و کلیه هزینه های قانونی به عهده برنده مزایده است در صورت وجود مازاد، وجوه پرداختی بابت هزینه های فوق از محل مازاد به برنده مزایده مسترد خواهد شد. نیم عشر و حق مزایده نقدا" وصول خواهد شد . ضمنا" چنانچه روز مزایده تعطیل رسمی اعلام گردد، مزایده روز اداری بعد از تعطیلی در همان ساعت و مکان مقرر برگزار خواهد شد.
اداره اجرای اسناد رسمی اردبیل

آگهی فقدان سند مالکیت
نظر به اینکه آقای منصور سلامی کرد قوجه بگلو برابر درخواست وارده بشماره ۱۰۰۵۳۳۹-۹۹/۳/۲۴ و برابر وکالتنامه مصدق شماره ۲۱۰۲۵-۱۳۹۹/۳/۲۲ دفترخانه شماره ۷۸ اردبیل اعلام داشته که سند اولیه ششدانگ پلاک قطعه ۷ بشماره ۷ فرعی از ۷۳۳۱ اصلی واقع در بخش ۲ اردبیل بنام خانم روزیه آقازاده سامیانی ثبت و بعلت سوختگی مفقود و پس از جستجوی کامل پیدا نشده و تقاضای سند مالکیت المثنی را نموده است که مراتب طی شماره یکتا ۱۶۶ ۱۳۹۹۸۰۰۰۳۱۴۴۰۰۰۱۶۶ مورخه ۱۳۹۹/۳/۳۱ به کلیه دفاتر اسناد رسمی بخشنامه گردیده، حال موضوع یکبار در روزنامه آگهی تا هر کس هرگونه ادعای به وجود سند مالکیت یا سند معامله نزد خود داشته باشد ظرف مدت ده روز پس از تاریخ انتشار این آگهی اصل سند مالکیت را با اخذ رسید تسلیم این اداره نمایند بدیهی است پس از انقضای مدت مقرره اداره ثبت نسبت به صدور سند مالکیت المثنی طبق مقررات قانونی اقدام نموده و سند اولیه را از درجه اعتبار ساقط خواهد نمود.
رییس ثبت اسناد و املاک شهرستان اردبیل

آگهی
آگهی تغییرات شرکت رادمان پردیس روناک شرکت سهامی خاص به شماره ثبت ۱۴۴۳۰ و شناسه ملی ۱۴۰۰۸۲۸۰۲۹۱ به استناد صورتجلسه مجمع عمومی عادی مورخ ۹۹/۱/۳۱ تصمیمات ذیل اتخاذ شد: • الف) آقای مجید کریمی به کد ملی ۴۲۸۵۶۱۱۵۸۹ و آقای رامین مقدم به کدملی ۲۹۶۰۰۵۶۲۹۹ و آقای سیاوش رستم خانی به کدملی ۰۰۷۱۷۶۴۸۷۹ به سمت اعضای اصلی هیات مدیره برای بقیه مدت ۲ سال انتخاب شدند . • ب) روزنامه کثیر الانتشار تجارت برای درج آگهی های شرکت انتخاب شدند. • ت) بازرسان شرکت بنامهای آقایان احسان علی زاده نصیر کندی به کدملی ۲۹۷۰۸۴۸۱۷۱ و سعید رسولی قراورن به کدملی ۲۹۷۱۹۶۳۵۵۱ به ترتیب به سمت بازرس اصلی و بازرس علی البدل برای مدت یکسال مالی انتخاب شدند. • اداره کل ثبت اسناد و املاک استان اردبیل / اداره ثبت شرکت ها و موسسات غیرتجاری اردبیل (۸۸۸۱۳۲)

آگهی
آگهی تغییرات شرکت طره افشان کهن یورد با مسئولیت محدود به شماره ثبت ۱۳۳۵۳ و شناسه ملی ۱۴۰۰۵۴۸۰۰۱۷ به استناد صورتجلسه هیئت مدیره مورخ ۹۸/۱۰/۲۴ تصمیمات ذیل اتخاذ شد: *مهدی الهامی اوجقاز به سمت رئیس هیات مدیره و عذرا محمدی (خارج از شرکا) به سمت نائب رئیس هیات مدیره و علی قبلوی (داخل شرکا) به سمت مدیر عامل و عضو هیات مدیره و مهدی محمدی (خارج از شرکا) به سمت عضو هیات مدیره • به عنوان اعضای هیئت مدیره برای مدت دو سال انتخاب شدند و همچنین حق امضاء کلیه اسناد و اوراق بهادار و تعهدآور بانکی شرکت از قبیل چک سفته و بروات و عقود اسلامی و اسناد عادی و اداری مشترکاً با امضا آقای علی قبلوی و آقای مهدی الهامی اوجقاز همراه با مهر شرکت معتبر خواهد بود *اداره کل ثبت اسناد و املاک استان اردبیل /اداره ثبت شرکت ها و موسسات غیرتجاری اردبیل (۸۸۷۵۷۹)
اتخاذ شد: ۱. آقای سیاوش رستم خانی به سمت نائب رئیس هیئت مدیره ۲. آقای رامین مقدم به سمت مدیر عامل و رئیس هیئت مدیره ۳. آقای مجید کریمی به سمت عضو هیئت مدیره برای بقیه مدت ۲ سال انتخاب شدند و همچنین حق امضا کلیه اسناد و اوراق بهادار و تعهدآور بانکی شرکت از قبیل چک ، سفته ، بروات و عقود اسلامی و اوراق عادی و اداری با امضای آقای رامین مقدم همراه با مهر شرکت معتبر می باشد • اداره کل ثبت اسناد و املاک استان اردبیل /اداره ثبت شرکت ها و موسسات غیرتجاری اردبیل (۸۸۸۱۳۴)

آگهی
آگهی تغییرات شرکت رادمان پردیس روناک شرکت سهامی خاص به شماره ثبت ۱۴۴۳۰ و شناسه ملی ۱۴۰۰۸۲۸۰۲۹۱ به استناد صورتجلسه هیئت مدیره مورخ ۹۹/۱/۳۱ تصمیمات ذیل

پیشخوان
Pishkhan.com

آگهی مناقصه – (مرحله دوم)

دهیاری روستای واشه از توابع بخش قره کهریز شهرستان شازند با استناد به مجوز شماره ۲ مورخ ۱۳۹۹/۲/۱۴ شورای اسلامی در نظر دارد پروژه اجرای سنگ فرش و جدول با برآورد تقریبی به مبلغ ۳/۹۹۰/۰۰۰/۰۰۰ ریال می باشد به پیمانکاران واجد شرایط (گرید مرتبط با ظرفیت کار مجاز و پرینت ساجار جهت صلاحیت های جدید الزاماً ضمیمه گردد) واگذار نماید.
مدت پیمان: ۳ ماه در محل دهیاری که به ازای هر روز تأخیر مطابق با قرارداد مبلغ ۲/۰۰۰/۰۰۰ به عنوان خسارت در نظر گرفته می شود.
محل فروش اسناد مناقصه: شهرستان شازند-شهر شهباز -بخشداری قره کهریز
زمان فروش اسناد و دریافت پیشنهادات: از تاریخ درج آگهی به مدت ۷ روز کاری ((از ۹۹/۰۳/۲۵ روز یکشنبه
مهلت دریافت اسناد و تسلیم پاکات تا آخر وقت اداری شنبه ۱۳۹۹/۴/۱۴)
تاریخ بازگشایی و رسیدگی به پیشنهادات ارائه شده: دوشنبه ۱۳۹۸/۴/۱۶ رأس ساعت ۱۰ صبح در فرمانداری شهرستان شازند
نوع و تضمین شرکت: فقط ضمانتنامه بانکی معتبر مطابق با فرم شماره (۱) به مبلغ ۱۹۹/۵۰۰/۰۰۰ ریال در صورتی که برنده مناقصه از عقد قرارداد ((بمدت ۷ روز کاری پس ابلاغ دهیاری)) امتناع ورزد طبق آیین نامه مالی دهیاریها ضمانتنامه مذکور به نفع دهیاری ضبط خواهد شد.
مدت اعتبار پیشنهادات ۹۰ روز خواهد بود. ارائه ضمانتنامه بانکی در پاکت (الف) کپی اساسنامه و آخرین تغییرات و صلاحیت شرکت در پاکت (ب) و قیمت پیشنهادی پاکت (ج) ((پیشنهادات فاقد مهر و امضاء، مخدوش و لاک گرفتگی و خط خورده و مشروط و اشتباه محاسباتی مطلقاً ترتیب اثر داده نخواهد شد)).
در صورتی که مواردی لحاظ نگردیده طبق شرایط عمومی و خصوصی پیمان لحاظ می گردد.
ضمناً کمیسیون معاملات در رد و قبول پیشنهادات مختار است شماره تماس کارفرما: ۰۹۱۹۰۷۷۴۴۳۹ (عباسی)
هزینه چاپ آگهی مناقصه بعهده برنده مناقصه می باشد.

آگهی مناقصه – (مرحله دوم)

دهیاری روستای واشه از توابع بخش قره کهریز شهرستان شازند با استناد به مجوز شماره ۲ مورخ ۱۳۹۹/۲/۱۴ شورای اسلامی در نظر دارد پروژه ساخت پل معابر با برآورد تقریبی به مبلغ ۱/۲۰۰/۰۰۰/۰۰۰ ریال می باشد به پیمانکاران واجد شرایط (گرید مرتبط با ظرفیت کار مجاز و پرینت ساجار جهت صلاحیت های جدید الزاماً ضمیمه گردد) واگذار نماید.
مدت پیمان: ۴ ماه در محل دهیاری که به ازای هر روز تأخیر مطابق با قرارداد مبلغ ۱/۰۰۰/۰۰۰ به عنوان خسارت در نظر گرفته می شود.
محل فروش اسناد مناقصه: شهرستان شازند- شهر شهباز – بخشداری قره کهریز
زمان فروش اسناد و دریافت پیشنهادات: از تاریخ درج آگهی به مدت ۷ روز کاری ((از ۹۹/۰۳/۲۵ روز یکشنبه
مهلت دریافت اسناد و تسلیم پاکات تا آخر وقت اداری شنبه ۱۳۹۹/۴/۱۴)
تاریخ بازگشایی و رسیدگی به پیشنهادات ارائه شده: دوشنبه ۱۳۹۸/۴/۱۶ رأس ساعت ۱۰ صبح در فرمانداری شهرستان شازند
نوع و تضمین شرکت: فقط ضمانتنامه بانکی معتبر مطابق با فرم شماره (۱) به مبلغ ۶۰/۰۰۰/۰۰۰ ریال در صورتی که برنده مناقصه از عقد قرارداد ((بمدت ۷ روز کاری پس ابلاغ دهیاری)) امتناع ورزد طبق آیین نامه مالی دهیاریها ضمانتنامه مذکور به نفع دهیاری ضبط خواهد شد.
مدت اعتبار پیشنهادات ۹۰ روز خواهد بود. ارائه ضمانتنامه بانکی در پاکت (الف) کپی اساسنامه و آخرین تغییرات و صلاحیت شرکت در پاکت (ب) و قیمت پیشنهادی پاکت (ج) ((پیشنهادات فاقد مهر و امضاء، مخدوش و لاک گرفتگی و خط خورده و مشروط و اشتباه محاسباتی مطلقاً ترتیب اثر داده نخواهد شد)).
در صورتی که مواردی لحاظ نگردیده طبق شرایط عمومی و خصوصی پیمان لحاظ می گردد.
ضمناً کمیسیون معاملات در رد و قبول پیشنهادات مختار است شماره تماس کارفرما: ۰۹۱۸۲۵۰۱۲۳۰ (ایوبی فرد)
هزینه چاپ آگهی مناقصه بعهده برنده مناقصه می باشد.

آگهی مناقصه – (مرحله دوم)

دهیاری روستای واشه از توابع بخش قره کهریز شهرستان شازند با استناد به مجوز شماره ۲ مورخ ۱۳۹۹/۲/۱۴ شورای اسلامی در نظر دارد پروژه اجرای دیوار ساحلی با برآورد تقریبی به مبلغ ۱/۸۰۰/۰۰۰/۰۰۰ ریال می باشد به پیمانکاران واجد شرایط (گرید مرتبط با ظرفیت کار مجاز و پرینت ساجار جهت صلاحیت های جدید الزاماً ضمیمه گردد) واگذار نماید.
مدت پیمان: ۳ ماه در محل دهیاری که به ازای هر روز تأخیر مطابق با قرارداد مبلغ ۲/۰۰۰/۰۰۰ به عنوان خسارت در نظر گرفته می شود.
محل فروش اسناد مناقصه: شهرستان شازند-شهر شهباز -بخشداری قره کهریز
زمان فروش اسناد و دریافت پیشنهادات: از تاریخ درج آگهی به مدت ۷ روز کاری ((از ۹۹/۰۳/۲۵ روز یک شنبه
مهلت دریافت اسناد و تسلیم پاکات تا آخر وقت اداری شنبه ۱۳۹۹/۴/۱۴) تاریخ بازگشایی و رسیدگی به پیشنهادات ارائه شده: دو شنبه ۱۳۹۸/۴/۱۶ رأس ساعت ۱۰ صبح در فرمانداری شهرستان شازند
نوع و تضمین شرکت: فقط ضمانتنامه بانکی معتبر مطابق با فرم شماره (۱) به مبلغ ۹۰/۰۰۰/۰۰۰ ریال در صورتی که برنده مناقصه از عقد قرارداد ((بمدت ۷ روز کاری پس ابلاغ دهیاری)) امتناع ورزد طبق آیین نامه مالی دهیاریها ضمانتنامه مذکور به نفع دهیاری ضبط خواهد شد.
مدت اعتبار پیشنهادات ۹۰ روز خواهد بود. ارائه ضمانتنامه بانکی در پاکت (الف) کپی اساسنامه و آخرین تغییرات و صلاحیت شرکت در پاکت (ب) و قیمت پیشنهادی پاکت (ج) ((پیشنهادات فاقد مهر و امضاء، مخدوش و لاک گرفتگی و خط خورده و مشروط و اشتباه محاسباتی مطلقاً ترتیب اثر داده نخواهد شد)).
در صورتی که مواردی لحاظ نگردیده طبق شرایط عمومی و خصوصی پیمان لحاظ می گردد.
ضمناً کمیسیون معاملات در رد و قبول پیشنهادات مختار است شماره تماس کارفرما: ۰۹۱۹۰۷۷۴۴۳۹ (عباسی)
هزینه چاپ آگهی مناقصه بعهده برنده مناقصه می باشد

آگهی مناقصه – (مرحله دوم)

دهیاری روستای موچان از توابع بخش قره کهریز شهرستان شازند با استناد به مجوز شماره ۲ مورخ ۱۳۹۹/۱/۲۸ شورای اسلامی موچان در نظر دارد پروژه زیرسازی و آسفالت معابر با برآورد تقریبی به مبلغ ۵/۸۰۰/۰۰۰/۰۰۰ ریال می باشد به پیمانکاران واجد شرایط (گرید مرتبط با ظرفیت کار مجاز و پرینت ساجار جهت صلاحیت های جدید الزاماً ضمیمه گردد) واگذار نماید.
مدت پیمان: ۴ ماه در محل دهیاری که به ازای هر روز تأخیر مطابق با قرارداد مبلغ ۱/۰۰۰/۰۰۰ به عنوان خسارت در نظر گرفته می شود.
محل فروش اسناد مناقصه: شهرستان شازند- شهر شهباز – بخشداری قره کهریز
زمان فروش اسناد و دریافت پیشنهادات: از تاریخ درج آگهی به مدت ۷ روز کاری ((از ۹۹/۰۳/۲۵ روز یکشنبه
مهلت دریافت اسناد و تسلیم پاکات تا آخر وقت اداری شنبه ۱۳۹۹/۴/۱۴)
تاریخ بازگشایی و رسیدگی به پیشنهادات ارائه شده: دوشنبه ۱۳۹۸/۴/۱۶ رأس ساعت ۱۰ صبح در فرمانداری شهرستان شازند
نوع و تضمین شرکت: فقط ضمانتنامه بانکی معتبر مطابق با فرم شماره (۱) به مبلغ ۲۹۰/۰۰۰/۰۰۰ ریال در صورتی که برنده مناقصه از عقد قرارداد ((بمدت ۷ روز کاری پس ابلاغ دهیاری)) امتناع ورزد طبق آیین نامه مالی دهیاریها ضمانتنامه مذکور به نفع دهیاری ضبط خواهد شد.
مدت اعتبار پیشنهادات ۹۰ روز خواهد بود. ارائه ضمانتنامه بانکی در پاکت (الف) کپی اساسنامه و آخرین تغییرات و صلاحیت شرکت در پاکت (ب) و قیمت پیشنهادی پاکت (ج) ((پیشنهادات فاقد مهر و امضاء، مخدوش و لاک گرفتگی و خط خورده و مشروط و اشتباه محاسباتی مطلقاً ترتیب اثر داده نخواهد شد)).
در صورتی که مواردی لحاظ نگردیده طبق شرایط عمومی و خصوصی پیمان لحاظ می گردد.
ضمناً کمیسیون معاملات در رد و قبول پیشنهادات مختار است شماره تماس کارفرما: ۰۹۱۸۲۵۰۱۲۳۰ (ایوبی فرد)
هزینه چاپ آگهی مناقصه بعهده برنده مناقصه می باشد.


سازمان چاپ آذین
66791365 • 66791366
golazin110@gmail.com
خط کامل لیتوگرافی مجهز به دستگاه پلیت‌سنتر ۴/۵ ورقی کرئو چاپ // ماشین چاپ رول با قابلیت چاپ چهاررنگ، دو رنگ و تک رنگ // ماشین دو ورقی پنج رنگ اسپید مستر (هایدلبرگ) // ماشین دو ورقی چهاررنگ اسپید مستر (هایدلبرگ) // ماشین دو ورقی دو رنگ هایدلبرگ // خط کامل صحافی؛ شامل ورق تاکنی، دستگاه ترتیب، اتوماتیک، مفتول، چسب گرم، سلفون و یووی و ماشین آلات جلد سازی می باشد

نسخه الکترونیک روزنامه را هر روز در سایت www.tejaratonline.ir مشاهده کنید.

تجارت

روزنامه صبح ایران
اقتصادی، سیاسی و اجتماعی

صاحب امتیاز: موسسه افق رسانه پویا — مدیرمسئول: اصغر نعمتی

هیئت تحریریه: اقتصاد: کورش شرفشاهی بانک و بیمه: علیرضا ملاحتی انرژی: امیر مهدی نعمتی اصناف و کشاورزی: بهنام فتحنایی صنعت و تجارت: سعید قلیچی
شهرستان‌ها: حسن چشمی
واحد فنی: مدیر فنی: امیر شریف صفحه‌آرا: محمد گودرزی دبیر سایت: حسین خدنگ سازمان آگهی: حسن چشمی، فکس: ۶۶۴۳۵۷۴۶

تلفن تحریریه: ۶۶۴۳۵۷۴۶-۶۶۹۱۱۱۷۲ تلفکس: ۶۶۴۳۱۰۲۲
تلفن سازمان آگهی‌ها: ۶۶۴۳۵۷۴۵ سامانه پیام کوتاه: ۸۸۸ ۷۱۱ ۳۰۰۰ کانال تلگرام: http://telegram.me//tejaaratonline
آدرس: ستارخان، بین توحید و باقرخان، کوچه اکبریان آذر، پلاک ۵۷، طبقه سوم شرقی لیتوگرافی و چاپ: گل آذین ۶۶-۶۶۷۹۱۳۶۵

تجارت آنلاین: www.tejaratonline.ir پست الکترونیک تحریریه: tejarateditor@gmail.com پست الکترونیک سازمان آگهی‌ها: tejaratnewspaper@gmail.com

سه‌شنبه ۳ تیر ۱۳۹۹ • ۱ ذی‌القعده ۱۴۴۱ • 8 page • Tue • 23 Jun . 2020

www.tejaratonline.ir

آیین نامه اخلاق حرفه‌ای «تجارت» را در سایت روزنامه ببینید.



قاب روز

دشت لار/ باشگاه خبرنگاران

جامعه

رئیس پلیس فرودگاه کشور از دستگیری دو رمال مشهور خبر داد:

رمالان فضای مجازی در تور قانون

رئیس پلیس فرودگاه کشور از دستگیری دو رمال و دعانویس در فضای مجازی خبر داد که به وسیله آلات و ادوات شیطان پرستی از هموطنان اخاذی می کردند.به گزارش ایلنا، سردار حسن مهری با اشاره به دستگیری ۲ رمال که در فضای مجازی از هموطنان اخاذی و کلاهبرداری می کردند، اظهار داشت: در پی رصد همکارانم در پلیس فرودگاه کشور درفضای مجازی کانالی دارای یک میلیون عضو شناسایی شد که در این کانال تبلیغات برای رمالی، دعانویسی و جادوگری تبلیغ می شد؛ گردانندگان این کانال با فریب دادن هموطنان اقدام به اخاذی و دریافت وجوهات می کردند.این مقام ارشد انتظامی با اشاره به اینکه عده ای به بهانه برطرف کردن مشکلات روحی و روانی هموطنان از طریق وسایل جادوگری و شیطان پرستی اقدام به ارائه مشاوره به آنها می کنند، تصریح کرد: بالغ بر ده ها میلیارد ریال کلاهبرداری توسط این افراد صورت گرفته است.رئیس پلیس فرودگاه کشور بیان داشت: متهمان پس از ارائه مشاوره به هموطنان از طریق پست برای آنها لوازمی ارسال می کردند که در این بین ابزار آلات شیطان پرستی و جادوگری نیز به چشم می خورد.وی ادامه داد: در پی تحقیقات انجام شده مشخص شد که متهمان خود دچار مشکلات روحی و روانی هستند، حال سوال این است که چگونه فردی که دارای مشکلات روحی و روانی است می تواند مشکلات مردم را حل کند؟این مقام ارشد انتظامی اظهار کرد: ماموران با انجام اقدامات اطلاعاتی و نیز



سرنخ های موجود موفق شدند مخفیگاه متهمان را در شمال کشور شناسایی و طی عملیات ضربتی آنها را دستگیر و با هماهنگی مقام قضائی روانه زندان کنند.

فناوری

پهپادها به جای زنبورها!

در پی کاهش قابل توجه جمعیت زنبورها در سراسر کره زمین، دانشمندان از پهپادهای مجهز به حباب‌ساز برای کمک به گرده‌افشانی گل‌ها به عنوان یکی از مهم‌ترین کارهایی که زنبورها همواره انجام می‌دادند، استفاده می‌کنند.به گزارش ایسنا و به نقل از آی‌ای، شاید گرده افشانی گل‌ها با کمک پهپادهای حباب‌ساز بتواند به کشاورزان کمک کند و سیاره ما را از نابودی نجات دهد.زنگ خطر برای زنبورها به صدا درآمده است و هر روزی که می‌گذرد صدای آن بلندتر به گوش می‌رسد.

جمعیت زنبورهای عسل در سال‌های اخیر به دلیل تغییرات آب و هوایی، بیماری و استفاده از سموم دفع آفات به سرعت کاهش یافته است. از آنجا که در ایالات متحده زنبورها سالانه محصولات زراعی را به ارزش بیش از ۱۵ میلیارد دلار گرده افشانی می‌کنند، این امر بر حیات وحش، کشاورزی و اقتصاد این کشور و همین‌طور کشورهای دیگر تأثیر می‌گذارد.



در مورد گرده افشان‌ها، زنبورها موجودات بی‌نظیری هستند. با این حال، مهندسان و دانشمندان سعی می‌کنند به هر حال روش‌های عجیب و غریب خود را عملی کنند. اکنون محققان در حال کار بر روی یک روش جایگزین و پیشرفته هستند که از پهپادها برای بمباران کردن گل‌ها با حباب‌های صابون حاوی گرده و گرده افشانی استفاده می‌کند. بدین ترتیب، پهپاد فضای زیرین پوشیده از گل خود را با حباب‌های بسیار بمباران می‌کند تا روند گرده افشانی به خوبی صورت پذیرد.

هشدار

عوارض شست و شوی مواد غذایی باشوینده ها

یک متخصص بیماری های عفونی و یک متخصص گوارش به بیان عوارض شست وشوی مواد غذایی با مواد شوینده پرداخت.رضا ملک زاده متخصص گوارش در گفت‌وگو با میزان در خصوص عوارض شست و شوی زیاد مواد غذایی در زمان کرونا بیان کرد: شستن مواد غذایی با آب کفایت می کند و من تا کنون توصیه‌ای از وزارت بهداشت مبنی بر شست‌وشوی مواد غذایی با مواد ضدعفونی کننده را نشنیده‌ام مگر غذایی که از جای مشکوکی آمده باشد.وی تاکید کرد: استفاده از شوینده ها برای تمیز کردن مواد غذایی هم در کوتاه مدت و هم در بلندمدت با عوارضی متعددی از جمله مسمومیت همراه است، که به احتمال زیاد از کرونا بدتر است. وی ضمن بیان اینکه ابتلا به کرونا همه افراد را دچار مشکل نمی کند اما عوارض استفاده زیاد از مواد شوینده همه افراد را درگیر می کند، افزود: بهتر است افراد در شست و شوی مواد غذایی افراط نکنند و برای مقابله با کرونا این مواد را خوب با آب بشویند.حمید عمادی متخصص بیماری های عفونی نیز در خصوص نحوه ضدعفونی کردن مواد غذایی گفت: شستن مواد غذایی با آب کفایت می کند و لازم نیست افراد برای پاک کردن مواد غذایی از شوینده ها کننده استفاده کنند.وی ادامه داد: در مورد شست‌وشوی بعضی از میوه ها و سبزیجات برای جلوگیری از برخی بیماری ها توصیه می شود به جز آب از مواد شوینده هم استفاده شود اما در مورد کرونا شست وشوی دقیق با آب کفایت می کند.



سینما

بازگشایی سینماها با «دینامیت»

«سعید خانی» تهیه کننده فیلم سینمایی «دینامیت» به کارگردانی سیدمسعود اطیابی از اعلام آمادگی این فیلم برای قرارگیری در چرخه اکران سینماها خبر داد، فیلمی کمدی که شاید بتواند بار دیگر مخاطبان را به سالن سینما بکشاند.به گزارش میزان، سینما و مسئولین آن چهار ماه وقت داشتند تا برای بازگشایی درست سینماها برنامه ریزی کنند، طبیعتا باز گرداندن مخاطبان به سینما پس از این مدت و با وجود ترسی که ناشی از بیماری کرونا بود کار چندان آسانی نبود، اکران آثار مطرح و دارای ظرفیت‌های ویژه اولین راه برای جذب مخاطب بود.به همین منوال دو فیلم «خوب بد جلف ۲» و «شنای پروانه» به عنوان دو فیلم اصلی چرخه اکران بعد از بازگشایی سینماها معرفی شدند، اما تنها دو روز مانده به زمان بازگشایی، هر دو فیلم به دلیل عدم انجام تعهدات تبلیغاتی از چرخه اکران کنار کشیدند تا بحران سینمای پساکرونا در همان ابتدا آغاز شود. کنار کشیدن این دو فیلم روز آغازین بسیار بدی را برای سینماها رقم زد تا اینکه تا پایان شب اول تیر ماه خبر از بازگشت این دو فیلم به گوش رسید، خبری که امید به چرخه اکران را بار دیگر تقویت کرده است. در همین حین فیلم‌های کمدی دیگری نیز آمادگی خود برای حضور در چرخه اکران را اعلام کردند. «سعید خانی» از آمادگی این فیلم برای حضور سریع در چرخه اکران خبر داده است. وی که تهیه کنندگی فیلم سینمایی «دینامیت» به کارگردانی سیدمسعود اطیابی را بر عهده داشته از اعلام آمادگی این فیلم برای قرار گیری در چرخه اکران سینماها خبر داد.



سیستم مدیریت یکپارچه/ کد ۱۰/۲۵/۰۰ف

آگهی مناقصه عمومی یک مرحله‌ای (شماره ۱۴/آ ج/۹)

شرکت آب و فاضلاب استان البرز

نوبت اول

شرکت آب و فاضلاب استان البرز در نظر دارد عملیات احداث ۷ عدد حوضچه بتنی دبی سنجی در سطح استان البرز از محل منابع داخلی شرکت را از طریق مناقصه عمومی به پیمانکار واجد شرایط و دارای حداقل رتبه ۵ در رشته آب یا ابنیه واگذار نماید.

برآورد پروژه: مدت اجرای پروژه و مبلغ تضمین شرکت در مناقصه: برآورد بر اساس فهرست بهاء ابنیه سال ۱۳۹۹ مبلغ ۵/۸۱۰/۳۱۹/۷۹۵ ریال و مدت اجرای کار ۸۵ (هشتاد و پنج) روز و مبلغ تضمین ۲۳۹/۹۰۹/۵۹۴ ریال به صورت واریز نقدی به حساب شرکت، ضمانتنامه بانکی، چک بانکی تضمین شده و یا مطالبات قطعی تایید و بلوکه شده نزد شرکت آب و فاضلاب استان البرز می‌باشد.

مهلت تحویل اسناد مناقصه: تا پایان وقت اداری روز دوشنبه مورخ ۹۹/۴/۲۳ و محل تحویل اسناد اداره دبیرخانه شرکت آب و فاضلاب استان البرز می‌باشد.

تاریخ بازگشایی پاکات: ساعت ۱۴:۳۰ روز سه‌شنبه مورخ ۹۹/۴/۲۴ خواهد بود.

قیمت فروش اسناد مناقصه: مبلغ ۵۰۰/۰۰۰ ریال واریزی به حساب شماره ۱۷۱۷/۱۱۱/۲۲۶۲۹۹۰۷ نزد بانک توسعه تعاون شعبه رجایی شهر کرج (به نام آب و فاضلاب استان البرز)

داوطلبان می توانند به منظور دریافت اسناد مناقصه از تاریخ ۹۹/۶/۲ تا پایان وقت اداری روز دوشنبه مورخ ۹۹/۴/۹ با در دست داشتن معرفینامه به دفتر قراردادهای شرکت آب و فاضلاب استان البرز واقع در کرج- انتهای بلوار شهید چمران، ساختمان شماره یک مراجعه نمایند. تلفن تماس: ۳۲۱۱۷۱۵۱-۰۲۶

هزینه درج آگهی به عهده برنده مناقصه می‌باشد. سایر اطلاعات و جزئیات در اسناد مناقصه مندرج است.

جهت کسب اطلاعات بیشتر به سایت پایگاه ملی اطلاع‌رسانی مناقصات به آدرس (iets.mporg.ir) مراجعه نمایند.

شرکت آب و فاضلاب استان البرز «سهامی خاص»

پذیرای انتقادها و پیشنهادهای شهروندان از طریق سامانه پیام کوتاه ۳۰۰۰۷۱۲۲ هستیم.



شرکت آب و فاضلاب خوزستان

آگهی مناقصات مندرج در جدول ذیل در سامانه تدارکات الکترونیکی دولت

شرکت آب و فاضلاب خوزستان در نظر دارد مطابق قانون برگزاری مناقصات پروژه زیر را به شرکتهای واجد شرایط واگذار نماید
کلیه مراحل برگزاری مناقصه از دریافت اسناد مناقصه تا ارائه پیشنهاد قیمت مناقصه‌گران و گشایش پاکت‌ها از طریق درگاه سامانه تدارکات الکترونیکی دولت (ستاد) به آدرس www.setadiran.ir انجام خواهد شد و لازم است مناقصه‌گران در صورت عدم عضویت قبلی مراحل ثبت نام در سایت مذکور و دریافت گواهی امضای الکترونیکی را جهت شرکت در مناقصه محقق سازند.
اطلاعات تماس سامانه ستاد جهت انجام مراحل عضویت در سامانه مرکز تماس ۴۱۹۳۴-۰۲۱

شماره مناقصه در روزنامه	شماره فراخوان در سامانه تدارکات الکترونیکی دولت	عنوان مناقصه	مبلغ تضمین شرکت در فرایند ارجاع کار	مهلت دریافت اسناد مناقصه از طریق سایت ستاد	تاریخ و ساعت گشایش پاکتهای مناقصه از طریق سایت ستاد
۹۹/۳۰۰۷	۲۰۹۹۰۰۵۷۴۴۰۰۰۰۲۱	خرید لوله پلی‌اتیلن تک جداره (pe۱۰۰-pn۱۰) طرح اصلاح و بازسازی شبکه و تاسیسات آب شهرهای رامهرمز، هفتگل، باغملک، ایذه، مسجد سلیمان و لالی	۱/۴۲۲/۵۰۰/۰۰۰	تا مورخ ۹۹/۴/۱۰	۹۹/۴/۲۱ ساعت: ۱۱
۹۹/۳۰۰۸	۲۰۹۹۰۰۵۷۴۴۰۰۰۰۲۲	خرید لوله پلی‌اتیلن تک جداره (pe۱۰۰-pn۱۰) طرح اصلاح و بازسازی شبکه و تاسیسات آب شهرهای آبادان، خرمشهر، شادگان، هویزه و دشت آزادگان	۱/۵۶۱/۰۰۰/۰۰۰	تا مورخ ۹۹/۴/۱۲	۹۹/۴/۲۵ ساعت: ۱۲
۹۹/۳۰۰۹	۲۰۹۹۰۰۵۷۴۴۰۰۰۰۲۳	خرید لوله پلی‌اتیلن تک جداره (pe۱۰۰-pn۱۰) طرح اصلاح و بازسازی شبکه و تاسیسات آب شهرهای شوش، اندیمشک، دزفول، شوشتر و گتوند	۱/۴۲۲/۵۰۰/۰۰۰	تا مورخ ۹۹/۴/۱۶	۹۹/۴/۲۸ ساعت: ۱۱
۹۹/۳۰۱۰	۲۰۹۹۰۰۵۷۴۴۰۰۰۰۲۴	خرید لوله پلی‌اتیلن تک جداره (pe۱۰۰-pn۱۰) طرح اصلاح و بازسازی شبکه و تاسیسات آب شهرهای ماهشهر، بندر امام، هندیجان، امیدیه، بهبهان	۱/۴۲۲/۵۰۰/۰۰۰	تا مورخ ۹۹/۴/۱۸	۹۹/۴/۳۰ ساعت: ۱۱
۹۹/۳۰۱۱	۲۰۹۹۰۰۵۷۴۴۰۰۰۰۲۵	خرید لوله پلی‌اتیلن تک جداره (pe۱۰۰-pn۱۰) طرح آبرسانی به شهرهای دارای تنش آبی استان	۱/۵۶۱/۰۰۰/۰۰۰	تا مورخ ۹۹/۴/۱۰	۹۹/۴/۲۳ ساعت: ۱۱

اسناد مناقصه از طریق سامانه ستاد قابل دریافت می‌باشد و براساس زمانبندی قید شده در سامانه ستاد پس از تکمیل توسط مناقصه‌گر تحت بستر سامانه ستاد تحویل خواهد شد. تحویل اسناد تحت بستر سامانه ستاد تابع قوانین و مقررات مربوطه اعلام شده در این سامانه می‌باشد.
آخرین مهلت تحویل اسناد مناقصه تا ساعت ۱۰ روز گشایش پاکتها می‌باشد.
محل تحویل پاکت (الف) اسناد مناقصه: علاوه بر ارائه تضمین شرکت در فرآیند ارجاع کار در بستر سامانه ستاد، مناقصه‌گر می‌بایست اصل تضمین را در یک پاکت مناسب با عنوان پاکت «الف» قرار داده و لاک و مهر نماید. روی «پاکت الف» عنوان و موضوع مناقصه، نام و مشخصات مناقصه‌گران، ذکر گردد و طبق برنامه زمانی اعلام شده به شرکت آب و فاضلاب خوزستان به آدرس اهواز: کیانپارس، فلکه اول، شرکت آب و فاضلاب خوزستان، طبقه پنجم دبیرخانه حراست و امور محرمانه، تحویل دهد.
گشایش پاکت‌ها از طریق سامانه تدارکات الکترونیکی دولت در دفتر مدیریت قراردادها این شرکت می‌باشد و حضور پیشنهاد دهندگان در جلسه گشایش، بلامانع است.
آدرس پایگاه ملی اطلاع‌رسانی مناقصات کشور http://iets.mporg.ir و سایت اینترنتی شرکت www.abfakhzir می‌باشد.

روابط عمومی و آموزش همگانی شرکت آب و فاضلاب خوزستان

تجارت

اقتصادی، سیاسی و اجتماعی

سه‌شنبه ۳ تیر ۱۳۹۹ • ۱ ذی‌القعده ۱۴۴۱
سال هفتم • شماره ۱۸۹۲ • ۸ صفحه • ۳۰۰۰ تومان
Tue • 23 Jun . 2020 • 8 page

نسخه الکترونیک روزنامه را هر روز در سایت www.tejaratonline.ir مشاهده کنید.

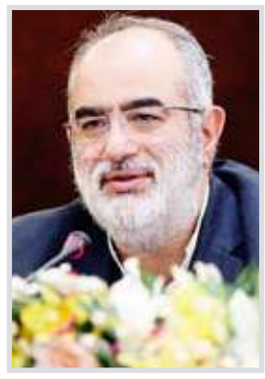

برجام قربانی دلواپسان داخلی و خارجی

رییس مرکز تحقیقات استراتژیک ریاست جمهوری در رشته توئیتی با اشاره به عوامل ناکامی برجام نوشت: برجام قربانی زیاده‌خواهی دوسویه شد؛ دلواپسانی عرب زبان و عبری زبان که به آمریکایی‌ها می گفتند چرا زیاد دادید و کم گرفتید و دلواپسانی فارسی زبان که به ایرانی‌ها می گفتند چرا کم گرفتید و زیاد دادید. به گزارش ایلنا، حسام‌الدین آشنا در رشته توییتر نوشت: برجام قربانی ...

صفحه ۲



لزوم افزایش عرضه خودرو برای کنترل بازار

رئیس سازمان ملی کارآفرینی گفت: برای اینکه بتوان بازار خودرو را کنترل کرد باید سطح عرضه خودرو در بازار را افزایش داد، این مهم زمانی به دست می‌آید که محصولات جدید و با کیفیت روانه بازار مصرف شود. حسین سلاح‌ورزی، نایب رییس اتاق بازرگانی ایران افزود: شرایط حاکم بر اقتصاد کشور، کاهش درآمدهای نفتی و سایر موارد باعث شد که در سال های اخیر کاهش ارزش پول...

صفحه ۴

وزیر راه و شهرسازی وعده داد :

تکمیل آزادراه تهران-شمال تا ۵ سال آینده

۵

مهلت ترخیص خودرو های دپو شده تمدید شد

گروه صنعت و تجارت: پس از مطرح شدن گمانه زنی های مختلف طی روزهای گذشته در رسانه ها، سرانجام اسحاق جهانگیری، معاون اول رییس جمهوری مصوبه تمدید سه ماهه مهلت ترخیص خودروهای دپو شده و کالاهای گروه چهارم کالایی در گمرکات را ابلاغ کرد. ۲۱ خردادماه بود که با توجه به کاهش عملکرد دستگاه‌های اجرایی ناشی از شیوع کرونا و برخی مشکلات اجرایی فرآیند ثبت سفارش و ترخیص کالاها، پیشنهاد وزارت صنعت، معدن و تجارت مبنی بر تمدید سه ماهه مهلت ...

صفحه ۴

گزارش ویژه

وزیر نیرو:

صادرات برق ایران به افغانستان افزایش می‌یابد



۵

تجارت چالش های بانک مرکزی برای ساماندهی بازار ارز را بررسی کرد

رد دلارهای گمشده در چهارراه استانبول

۳

دستور معاون اول رئیس جمهور به دستگاه های اجرایی:

موانع را از پیش‌روی صادرات غیرنفتی بردارید



۲

دادستان کل کشور در نامه ای به دادستان رومانی خواستار شد

زوایای پنهان مرگ قاضی منصوری روشن شود

دادستان کل کشور در پی حادثه فوت متهم غلامرضا منصوری در کشور رومانی از آگوستین لازار دادستان کل این کشور خواست موضوع را با سرعت و جدیت پیگیری و نتیجه آن را اعلام کند. در نامه محمدجعفر منتظری با اشاره به مسئولیت های جامعه جهانی در مبارزه با فساد آمده است : تبعه جمهوری اسلامی ایران به نام آقای غلامرضا منصوری متهم و تحت تعقیب مراجع قضایی ایران بوده و از کشور متواری و پس از پیگیری های پلیس بین‌الملل (اینترپل) در رومانی شناسایی، دستگیر و مقرر شده بود تا پس از فراهم شدن مقدمات اداری و قضایی به ایران مسترد شود، لیکن برابر اطلاع واصله جسد مشارٌالیه در شهر بخارست کشف می گردد. با یادآوری مسئولیت های جامعه جهانی در مبارزه با فساد و اهتمام کشورهای عضو کنوانسیون مبارزه با فساد سازمان ملل متحد به تعهدات بین‌المللی خود در همکاری‌های بین المللی برای استرداد مجرمین و استرداد دارایی‌های ناشی از فساد، بدینوسیله از جنابعالی درخواست می نماییم بلحاظ اهمیت موضوع و کشف حقیقت دستور فرمائید با توجه به مسئولیتی که برای مقامات ذیربط قضایی و پلیس ملّی آن کشور و پلیس بین الملل از حیث حفاظت و تحت نظر داشتن متهم متصوّر است علت مرگ نامبرده را با جدّیت و بصورت جامع بررسی و نیز چنانچه شخص یا اشخاص دیگری در این امر مدخلیت داشته اند، شناسایی و تعقیب شوند و گزارش کاملی از موضوع تعقیب و حادثه منجر به مرگ تهیه و از طریق نمایندگی جمهوری اسلامی ایران در بخارست برای اینجانب ارسال نمایند.

عضو هیئت امنای سازمان تأمین اجتماعی خبر داد:

افزایش ۴۰۰ هزار تومانی حقوق بازنشستگان



عضو هیئت امنای سازمان تأمین اجتماعی گفت: سازمان پرداخت مابه‌التفاوت افزایش حقوق تیرماه را آغاز کرده و طی هفته جاری به حساب تمامی بازنشستگان واریز می‌شود. اکبر شوکت در گفت‌وگو با مهر با اشاره به اینکه به طور میانگین ۴۰۰ هزار تومان به حقوق حداقل بگیرها واریز شده است گفت: مابه‌التفاوت فروردین و اردیبهشت ماه نیز با حقوق تیر ماه (در پایان تیر) واریز خواهد شد. عضو هیئت امنای سازمان تأمین اجتماعی گفت: البته مزایای جانبی حق مسکن و بن نیز به حقوق بازنشستگان اضافه می‌شود که باید ابتدا هیئت دولت موافقت کند و سپس در جلسه هیئت امنا مطرح می‌شود البته ما حرفی بر روی آن نداریم و سریع تصویب و اجرایی خواهد شد. شوکت با اشاره به اینکه حق مسکن ۳۰۰ هزار تومان و حق بن ۴۰۰ هزار تومان خواهد بود، گفت: باید منتظر باشیم و ببینیم که از این مزایا نیز حق بیمه کسر خواهد شد یا خیر. اگر کسر نشود علاوه بر ۴۰۰ هزار تومان افزایش اولیه حدود ۷۰۰ هزار تومان نیز به حقوق بازنشستگان افزوده خواهد شد و در صورت کسر حق بیمه مبلغی از آن کسر می‌شود. وی گفت: حقوق بازنشستگان حداقل بگیر تأمین اجتماعی به صورت پلکانی اضافه می‌شود به طور مثال فردی که سال گذشته حدود یک میلیون و ۵۰۰ هزار تومان دریافت می کرد امسال ۲۶ درصد به حقوق او اضافه می‌شود و بازنشسته دیگر با دریافت کمی بیشتر از حداقل بگیر با تعاریفی که تأمین اجتماعی دارد، حدود همان ۲۶ درصد و شاید کمی کمتر به حقوقش اضافه خواهد شد. وی افزود: بازنشستگان در سایر سطوح مزدی ۱۵ درصد به علاوه ۱۶۴ هزار تومان ثابت در ماه دریافت می کنند که این درصد افزایش معمولاً برای بازنشستگانی است که حقوقشان چند برابر حداقل حقوق است که البته تعداد آنها زیاد نیست. عضو هیئت امنای سازمان تأمین اجتماعی در پاسخ به این سوال که با در نظر گرفتن افزایش‌ها باز هم حقوق بازنشستگان به دو میلیون و ۸۰۰ هزار تومان نمی‌رسد، اظهار داشت: مشخص است که سازمان تأمین اجتماعی اعتبار کافی برای افزایش یکباره حداقل یک میلیون و ۳۰۰ هزار تومان به بازنشستگان را ندارد و به این علت مابه‌التفاوت آن باید از همسان سازی تأمین شود که آن هم در دست بررسی است و امیدواریم بزودی به نتیجه برسد.

پیشخوان Pishkhan.com

سرمقاله

ریشه‌های روانی گرانی دلار



کورش شرفشاهی
روزنامه نگار

دلار بر مدار گرانی قرار دارد در حالی که هیچ اتفاقی نیفتاده است. نه تحریم جدیدی اتفاق افتاده، نه به کشورمان حمله نظامی شده، نه در گیر سیل و زلزله شده ایم، نه قیمت بنزین از ۱۰۰۰ تومان به ۳۰۰۰ تومان افزایش (البته بدون اطلاع رییس جمهور) یافته و خلاصه اینکه هیچ بهانه ای برای گرانی ارز وجود ندارد....

ادامه در همین صفحه

یادداشت

مشاوران املاک برنده بازی گرانی مسکن



محمدرضا رضایی کوچی
رئیس کمیسیون عمران

مدتهاست شاهد رشد بی رویه قیمت مسکن هستیم و در این بین هیچ کس مسوولیت گرانی و آشفته بازار مسکن را نمی پذیرد. البته بخشهای بسیاری متهم به تاثیرگذاری در این بحران هستند که نقش مخرب مشاوران املاک در قیمت مسکن واضح و آشکار است. متأسفانه عملکرد دفاتر مشاوران ...

ادامه در همین صفحه

نوباوه اقدام اخیر سه کشور اروپایی را تشریح کرد

تصویب قطعنامه ضدایرانی با اعمال فشار آمریکایی ها



نماینده مردم تهران در مجلس معتقد است جمهوری اسلامی می‌توانست با اقدامات پیشگیرانه مانع تصویب قطعنامه شورای حکام علیه ایران شود. بیژن نوباوه در گفت و گو با خانه ملت، ضمن انتقاد از تصویب قطعنامه‌ای به پیشنهاد سه کشور اروپایی انگلیس، آلمان و فرانسه علیه ایران در شورای حکام آژانس بین المللی انرژی اتمی، گفت: کشورهای اروپایی تلاش دارند تحت فشار آمریکا، از تمام ظرفیت ها برای فشار وارد کردن بر ایران استفاده کنند. نماینده تهران با بیان اینکه اروپایی ها تحت فشار آمریکا سعی دارند پرونده جمهوری اسلامی را به شورای امنیت ببرند، اظهار داشت: اساسا نوع همکاری ما با نظام پادمانی یا NPT به صورت داوطلبانه است از این رو رأیی که علیه ایران داده شده کاملا بر اساس لابی گری بود.

وی با اشاره به رأی چین و روسیه در مخالفت با قطعنامه شورای حکام علیه ایران، گفت: رأی این دو کشور مبین غیرقانونی بودن رویه است و نکته مهم اینجا است که اگر پیش از تصویب قطعنامه اقدام پیشگیرانه کرده بودیم این اتفاق نمی افتاد.

نوباوه در ادامه خروج از پروتکل الحاقی را یکی از بحث های مقاومت فعال علیه تلاش آمریکایی اروپایی ها دانست و افزود: اگر یک هفته پیش اقدامات خود را عملیاتی کرده بودیم قطعا قطعنامه علیه ما تصویب نمی شد و این از بی تدبیری ما است. نماینده تهران در مجلس شورای اسلامی خاطرنشان کرد: نماینده ایران در آژانس از ۱۰ روز پیش اعلام کرده بود که هرگز چنین قطعنامه ای علیه ایران صادر نمی شود اما این اتفاق افتاد.

ریشه‌های روانی گرانی دلار

ادامه از همین صفحه... در این شرایط باید پاسخ داده شود که چرا قیمت دلار در کشور ما رشد ۸۰ درصدی را داشته است. سابقه تمامی گرانیها از جمله دلار نشان داده که سایه مافیا بر اقتصاد ایران سنگینی می کند به نوعی که همواره یک جمشید بسم‌الله وجود دارد که بازیگردان سیاست های مافیایی می شود. اگر باور کنیم که این ادعای درستی است، باید مشخص شود که چرا این مافیا آزادانه و بدون محدودیت در همه عرصه ها یکه تازی می کند؟ آیا دادگاه طبری و مرگ نابهنگام قاضی منصوری می تواند وجود مافیای فساد را اثبات کند؟ اما نکته مهمی که در بسیاری از موارد نادیده گرفته می شود، سوار شدن باندهای فساد و مافیا بر هیجانات کاذب مردم است. کافی است قیمت دلار ۱۰۰ تومان گران شود و شایعه گرانی در بین مردم گسترش یابد. آنگاه مردم از همه جا بی خبر مانند ابزار دست دشمن، به بازار هجوم می آورند و با ایجاد تقاضای کاذب، باعث گران شدن قیمت می شوند. اتفاقی که در گذشته نیز شاهد بودیم. هنوز بخاطر داریم که یک شبه قیمت دستمال کاغذی، پوشک بچه، رب، تن ماهی و... رشد وحشتناکی داشت و هیچ کس سوال نکرد مگر یک شبه تعداد نوزادان چند برابر شده که تقاضا برای پوشک چنان شد یا مردم به جای سه وعده غذایی رب خوردند که با کاهش و رشد قیمت رب رو به رو شدیم. ریشه تمامی گرانی ها در ولع مردم به پیمودن ره صد ساله در یک شب است. البته بی ارزش شدن پول ملی نیز در این ماجرا بی تاثیر نیست. هنگامی که مردم نگران بی ارزش شدن پولهایشان هستند، هجوم آوردن به خرید کالاهای گوناگون تا حدودی قابل توجیه است.

مشاوران املاک برنده بازی گرانی مسکن

ادامه از همین صفحه... املاک در چند سال اخیر موجب شده که قیمت مسکن نه تنها کاهش نیابد، بلکه این مسئله زمینه ساز افزایش قیمت ها شده است.

اینکه مشاوران املاک تا چه اندازه نقش دارند، نیاز به بررسی همه جانبه دارد اما یکی از مسائل مرتبط با عملکرد مشاوران املاک، موضوع تعرفه و کمیسیون دریافتی در این دفاتر است، در شرایط کنونی به گفته مسئولان اتحادیه مشاوران املاک، میزان تعرفه دریافتی حدود نیم درصد است، براساس این روش، مشاوران املاک درصدی از قیمت فروش مسکن را به عنوان حق کمیسیون بر می دارند. روش کنونی در دریافت کمیسیون به گونه ای است که مشاوران املاک به افزایش قیمت ها در بازار مسکن ترغیب می شوند، زیرا هر چه قیمت مسکن افزایش یابد، حق کمیسیون و سود آن ها بالا می رود. با وضعیت کنونی اگر قیمت مسکن نزولی شود، مشاوران املاک برای جلوگیری از کاهش حق کمیسیونشان، از کاهش قیمت ها جلوگیری خواهند کرد. البته برای کنترل این مسایل نیاز به تصمیم گیری های جدی و قطعی داریم که لزوم تغییر تعرفه گذاری مشاوران املاک یکی از این موارد است. بی شک باید حق کمیسیون مشاوران املاک باید ثابت باشد، تا مشاوران املاک از محل افزایش قیمت مسکن به سودهای کلان نرسند، در صورت اصلاح می توان از مشاوران املاک برای مدیریت بازار مسکن استفاده کرد. نکته دیگر ضعف نظارت است که در همه زمینه ها مشاهده می شود. بنابر این وزارت راه و شهرسازی با توجه به وضعیت بحرانی بازار مسکن، باید نظارت ویژه ای بر عملکرد مشاوران املاک داشته باشد.

جناب آقای دکتر منادی سفیدان

انتخاب شایسته جنابعالی را به عنوان رئیس کمیسیون آموزش و تحقیقات مجلس شورای اسلامی تبریک گفته و از خداوند متعال توفیق روز افزون شما را در خدمت به نظام آموزشی جمهوری اسلامی آرزومندیم.

دکتر فیروز دیندار فرکوش - دکتر اصغر نعمتی

همکار گرامی سرکار خانم حقی

مصیبت وارده را به شما و خانواده محترمتان تسلیت عرض نموده و از درگاه خداوند منان برای آن مرحومه آمرزش و برای بازماندگان صبر مسئلت داریم.

همکاران شما در روزنامه تجارت

تجارت آنلاین

آخرین اخبار و تحلیل روز اقتصادی را در پایگاه اینترنتی تجارت آنلاین بخوانید

www.tejaratonline.ir

تجارت
سه‌شنبه ۳ تیر ۱۳۹۹ • شماره ۱۸۹۲
Tue • 23 Jun • 2020 • 8 page

برای اصلاح امور راهی به غیر از انتخابات نداریم



دبیر کل حزب پیشروی اصلاحات گفت: تمام تکیه گاه ما به پشتوانه مردمی است و برای اصلاح امور هم راهی به غیر از حضور مردم در انتخابات نداریم. ما انتخابات را تنها راه اصلاح امور کشور با اراده مردم می دانیم. به هر حال در قانون اساسی نیز تکیه و محور اصلی در تعیین سیاست‌های حاکمیت، حاکم شدن مردم بر سرنوشت خود است. اصلاح طلبی هم مشی است که تکیه‌اش بر مردم و حمایت از حق حاکمیت مردم بر سرنوشت خودشان است. علی صوفی در گفت‌وگو با ایسنا گفت: اگر در انتخابات ریاست جمهوری امکان رسیدن به یک کاندیدای واحد برای شرکت در انتخابات را داشته باشیم، تمام تلاشمان را می کنیم کاندیدای اصلاح طلب را شناسایی کنیم و از طریق شورایعالی سیاستگذاری اصلاح‌طلبان که احزاب اصلاح طلب از جمله حزب ما عضو آن هستند؛ کاندیدای اصلح را معرفی کنیم. وی با تاکید بر اینکه اصلاحات از ائتلاف عبور کرده است گفت: در انتخابات ۹۸ تاکید کردیم که کاندیدها حتما باید اصلاح طلب باشند. اگر در انتخابات ریاست جمهوری هم همان راهبرد مورد تایید شورای سیاستگذاری باشد دیگر نمی شود به ائتلافی همچون انتخابات ریاست جمهوری سال ۹۶ و ۹۴ فکر کرد.

کمیسیون ماده ۱۰ در انتظار نمایندگان مجلس



مدیر کل سیاسی وزارت کشور با اشاره به برگزار نشدن جلسات کمیسیون ماده ۱۰ احزاب به دلیل کامل نبودن اعضای این کمیسیون، اظهار کرد: کمیسیون ماده ۱۰ احزاب ۷ عضو دارد که پنج عضو دارای حق رای هستند. رئیس کمیسیون یعنی معاون سیاسی وزیر کشور، نماینده دادستان کل، نماینده رئیس قوه قضاییه و دو نماینده مجلس شورای اسلامی حق رای داشته و دو نماینده از احزاب ملی و استانی هم حق رای ندارند. حمید ملانوری در گفت‌وگو با ایسنا ادامه داد: جلسات کمیسیون با حضور حداقل چهار نفر از اعضای دارای حق رای رسمیت می‌یابد که در حال حاضر مجلس شورای اسلامی دو نماینده خود را به کمیسیون معرفی نکرده و به دلیل نداشتن حد نصاب، جلسات کمیسیون برگزار نمی‌شود. ما با مجلس برای معرفی نمایندگان مکاتبه داشته‌ایم و امیدواریم پس از نهایی شدن کمیسیون‌های مجلس، دو نماینده به کمیسیون ماده ۱۰ معرفی شود. تاکنون جوابی دریافت نکرده‌ایم و منتظر مجلس هستیم. مدیر کل سیاسی وزارت کشور گفت: درخواست تاسیس حزب جدیدی به کمیسیون ماده ۱۰ نرسیده است و احزابی که پیش از این درخواست تاسیس داشته‌اند، در مرحله برگزاری مجمع عمومی خود هستند.

دستور معاون اول رئیس جمهور به دستگاه های اجرایی:

موانع را از پیش روی صادرات غیرنفتی بردارید



معاون اول رئیس جمهور گفت: بازگشت ارز حاصل از صادرات به چرخه اقتصاد کشور دغدغه‌ای ملی است.

به گزارش فارس، اسحاق جهانگیری در جلسه شورای عالی توسعه صادرات غیرنفتی کشور با تاکید بر اینکه در سال جاری موضوعی مهمتر از توسعه صادرات غیرنفتی برای اقتصاد کشور وجود ندارد، گفت: توسعه صادرات غیرنفتی امسال برای کشور از هر امر دیگری واجب تر است و همه دستگاه های مرتبط با امر صادرات باید برای تحقق هدفگذاری ۴۱ میلیارد دلار صادرات غیرنفتی برای سال ۹۹ بسیج شوند.

جهانگیری افزود: اگر به دنبال جهش تولید، حفاظت از اشتغال موجود و تأمین ارز مورد نیاز برای واردات مواد اولیه تولید هستیم، باید توسعه صادرات غیرنفتی را در اولویت نخست برنامه های خود قرار دهیم و دستگاه های اجرایی نیز باید بدانند که اصلی ترین و مهم ترین وظیفه آنها در سال جاری این است که موانع را از پیش روی توسعه صادرات غیرنفتی بردارند.

معاون اول رییس جمهور از صادرات غیرنفتی به عنوان مهمترین پیشران اقتصادی کشور یاد کرد و افزود: اگر توسعه صادرات غیرنفتی محقق شود بخش تولید، اشتغال و تأمین ارز را به دنبال خود به حرکت وامیدارد و بسیاری از مشکلات را برطرف خواهد کرد. جهانگیری با اشاره به برخی مشکلات و موانع پیچیده روبرو هستیم، اما از ظرفیت های گسترده و و توان مدیریتی بالا در کشور برخوردار هستیم و قادر خواهیم بود با اتکا به این ظرفیت ها مشکلات و موانع پیش رو را برطرف کنیم.

معاون اول رییس جمهور با تأکید بر اینکه نباید توانمندی و ظرفیت های کشور را دست کم بگیریم تصریح کرد: نباید تسلیم مشکلات و سختی ها شویم و باید با جدیت برای حل مسائل و مشکلات کشور تلاش کنیم تا بتوانیم با سربلندی از این مقطع دشوار عبور کنیم.

جهانگیری افزود: تجربه دوران شیوع کرونا نشان داد که کشور از ظرفیت های ویژه‌ای در بخش های مختلف از جمله در حوزه دانش بنیان برخوردار است چرا که فعالان عرصه دانش بنیان توانستند ظرف چهار ماه علاوه بر تأمین نیازهای داخلی به تجهیزات و اقلام بهداشتی و درمانی، تولید این کالاها را به نقطه ای برسانند که امروز آمادگی صادرات به کشورهای دیگر را نیز دارند. معاون اول رییس جمهور ممنوع کردن صادرات غیرنفتی را بزرگترین ضربه به صادرات کشور دانست و گفت: پیدا کردن بازار صادراتی کار آسانی نیست و یک صادر کننده باید سال ها دوندگی داشته باشد تا بتواند بازار صادراتی پیدا کند و اگر هر یک از بازارهای صادرات کشور از دست برود، به سختی می توان این کمبود را جبران کرد. در مواقعی که نیاز به اعمال محدودیت در صادرات وجود دارد نیز باید از طریق تعرفه و عوارض این محدودیت را اعمال کرد.

جهانگیری با اشاره به برخی طراحی ها و توطئه های خارجی برای تضعیف موقعیت ترانزیتی ایران و کاهش درآمدهای کشور از این محل، از وزارتخانه های امور خارجه و راه و شهرسازی خواست برنامه ریزی های لازم را برای تقویت ترانزیت کشور و افزایش درآمدها از این محل انجام دهند. معاون اول رییس جمهور همچنین با اشاره به موانع و مشکلات پیش روی تبادلات بانکی خاطرنشان کرد: تهاتر روش بسیار خوبی است که می تواند نیازهای داخلی را بدون مبادلات بانکی برطرف کند و اتاق بازرگانی ایران باید از طریق ایجاد تعامل گسترده میان بخش خصوصی کشور با بخش خصوصی کشورهای هدف صادراتی، بسترهای لازم را برای افزایش صادرات و واردات از طریق تهاتر فراهم کند.

جهانگیری از بازگشت ارز حاصل از صادرات به چرخه اقتصاد کشور به عنوان دغدغه ملی یاد کرد و گفت: حمایت از صادرکنندگان یک اولویت مهم است اما ارز حاصل از صادرات باید به چرخه اقتصاد کشور برگردد و مشخص باشد که ما به ازای صادرات، کالا وارد کشور شده است.

معاون اول رییس جمهور با اشاره به گزارش های ارائه شده مبنی بر افزایش تقاضا برای دریافت کارت بازرگانی جهت انجام صادرات گفت: دریافت کارت بازرگانی برای صادرات نباید به ابزاری برای دریافت ارز و یا انجام برخی تخلفات تبدیل شود.

لازم است با اعمال برخی نظارت ها و تعیین سقف برای سال نخست فعالیت صادرکنندگان، در صورت بازگرداندن ارز از سوی صادرکننده، اجازه صادرات به میزان بیشتر برای سال های بعد به صادرکنندگانی که برای اولین بار اقدام به صادرات می کنند، داده شود. جهانگیری از وزارت صنعت، معدن و تجارت خواست کارگروهی را با عضویت دستگاه های مرتبط با امر صادرات به صورت هفتگی برگزار و موانع پیش روی صادرکنندگان را مورد بررسی قرار دهند و گزارش این جلسات نیز به صورت هفتگی ارائه شود.

در این جلسه که وزیر امور خارجه، سرپرست وزارت صنعت، معدن و تجارت، معاون علمی و فناوری رییس جمهور، رییس کل گمرک، رییس اتاق بازرگانی ایران و رییس سازمان ملی استاندارد نیز حضور داشتند، رییس سازمان توسعه تجارت گزارشی از عملکرد صادرات غیرنفتی طی سال ۹۸ و الزامات مورد نیاز به منظور تحقق اهداف کمّی صادرات غیرنفتی در سال جاری ارائه کرد.

رئیس سازمان توسعه تجارت همچنین گزارشی از اهداف صادراتی به تفکیک گروه های کالایی و طبقه بندی کشورهای هدف در سال ۹۹ ارائه کرد و به تشریح برش استانی هدفگذاری ۴۱ میلیارد دلاری صادرات غیرنفتی و راهکارهای تحقق آن در سال جاری پرداخت. وی همچنین گزارشی از عملکرد کارگروه توسعه صادرات در سال ۱۳۹۸ ارائه کرد و با اشاره به اینکه جلسات این کارگروه به صورت مستمر و هفتگی برگزار می شود، عمده ترین موضوعات مطرح شده در جلسات کارگروه سال ۱۳۹۸ و تصمیمات اتخاذ شده در این کارگروه را مطرح کرد.

اختصاص بخشی از درآمد عوارض صادراتی به تقویت زیرساخت های توسعه صادرات، تقویت ساختار، تشکیلات و بودجه نمایندگی های جمهوری اسلامی ایران در ۲۰ کشور منتخب صادراتی در سال ۹۹، تدوین برنامه جامع برای تقویت و افزایش سهم ترانزیت در سبد صادرات خدمات کشور و تصویب آیین نامه اجرایی حمایت از توسعه صادرات نرم افزار و اصلاح آیین نامه حمایت از صادرات خدمات فنی و مهندسی از جمله مواردی بود که در این جلسه مورد بحث و تبادل نظر قرار گرفت و تصمیمات لازم اتخاذ شد.

Pishkhan.com

استاد دانشگاه وبستر بر پیروزی دموکراتیک آمریکا تاکید کرد

آینده برجام روی یخ‌های بسیار نازک



استاد روابط بین الملل دانشگاه وبستر با اشاره به ناکارآمدی تحریم‌ها علیه کشورهای مختلف به ارسال ششمین کشتی به ونزوئلا اشاره کرد و گفت: انتقال کالا به ونزوئلا توسط ایران هم از نظر انسانی و هم از نظر ژئوپلیتیکی قابل توجه است. ونزوئلا کشوری در بحران است. اقتصادش بیمار است و کمبود جدی نفت دارد. ایران به ونزوئلا کمک می کند تا در زمان بحران داخلی نیازهای اساسی مردم را برآورده کند.

رابین رامچاران در گفت‌وگو با ایلنا به تلاش های ترامپ برای نابودی برجام قبل از انتخابات اشاره کرد و گفت: خروج آمریکا از برجام باعث ایجاد شک و تردید بسیار در مورد تمایل ایالات متحده برای اجرای تعهدات بین‌المللی‌اش شده است. این در حالی است که تحریم‌ها تا زمانی که ترامپ رئیس جمهور است، وجود خواهد داشت.

وی در مورد تلاش ترامپ برای تمدید تحریم‌های تسلیحاتی علیه ایران گفت: ایالات متحده در تلاش است تا تحریم‌های تسلیحاتی را گسترش دهد.

آشنا دلایل مشکلات توافق هسته ای را تشریح کرد

برجام قربانی زیاده خواهی دلواپسان داخلی و خارجی



رییس مرکز تحقیقات استراتژیک ریاست جمهوری در رشته توئیتی با اشاره به عوامل ناکامی برجام نوشت: برجام قربانی زیاده‌خواهی دوسویه شد؛ دلواپسانی عرب زبان و عبری زبان که به آمریکایی ها می گفتند چرا زیاد دادید و کم گرفتید و دلواپسانی فارسی زبان که به ایرانی ها می گفتند چرا کم گرفتید و زیاد دادید.

به گزارش ایلنا، حسام الدین آشنا در رشته توییتر نوشت: برجام قربانی زیاده خواهی دوسویه شد؛ دلواپسانی عرب زبان و عبری زبان که به آمریکایی ها می گفتند چرا زیاد دادید و کم گرفتید و دلواپسانی فارسی زبان که به ایرانی ها می گفتند چرا کم گرفتید و زیاد دادید. هر دو طرف به ظاهر بسیار بیشتر می خواستند ولی در عمل هر دو بسیار کمتر بدست آوردند.

آشنا همچنین در رشته توییت‌های دیگر به بخش هایی از کتاب «اتاقی که در آن اتفاق افتاد»، «جان بولتون» مشاور سابق امنیت ملی آمریکا اشاره کرد و به نقل از او نوشت: «این توافق اگر چه به ظاهر باید تهدیدات ناشی از برنامه تسلیحات هسته ای ایران را حل می کرد اما هیچ کاری نکرد، بلکه در حقیقت، با ارائه یک راه حل قلابی، توجهات را از خطرات منحرف می کرد و موجب رفع تحریم‌های اقتصادی می‌شد- که رنج و فشار قابل توجهی به اقتصاد ایران تحمیل کرده بود -و در عین حال به تهران اجازه می‌داد اساساً بدون مانع عمل کند.»

رییس مرکز تحقیقات استراتژیک ریاست جمهوری به بولتون افزود: «علاوه بر این، این توافق به طور جدی تهدیدات دیگری را که ایران ایجاد کرده بود برطرف نکرد. برنامه موشکی بالستیک این کشور (تلاشی کاملاً پنهان برای توسعه حامل های سلاح‌های هسته ای). نقش مداوم آن به عنوان بانکدار مرکزی جهان در زمینه تروریسم بین المللی؛ و فعالیت بدخیم دیگر آن در منطقه، از طریق مداخله و قدرت گرفتن روزافزون نیروی قدس، بازوی نظامی خارجی سپاه پاسداران انقلاب اسلامی، در عراق، سوریه، لبنان، یمن و جاهای دیگر آیت‌الله‌های ... تهران بار هایی از بند تحریم‌ها و بهره مند شدن از انتقال ۱۵۰ میلیون دلار پول پالت در هواپیماهای باری و آزاد شدن حدود ۱۵۰ میلیارد دلار دارایی در سطح جهان، دوباره فعالیت خود را ادامه دادند.»

در جریان دیدار رحمانی فضلی با اتمر توافق شد

رفع موانع تردد اتباع افغانستانی به ایران

در دیدار وزیر کشورمان با سرپرست وزارت خارجه افغانستان مقرر شد دولت های هر دو کشور تلاش کنند همه موانعی که در مسیر تردد قانونی است برداشته شود و تردد قانونی تسهیل شود که بتوانیم برادران افغانستانی خود را از طریق مسیرهای کاملاً قانونی و حمایت شده در کشورمان حضور یابند و آنها با اعتماد و اطمینان بیشتری بتوانند کارهای خود را انجام دهند.

به گزارش فارس، عبدالرضا رحمانی فضلی در دیدار با محمد حنیف اتمر گفت: موضوعات بسیار مهم در جهت افزایش همکاری ها و تقویت رابطه بین دو کشور در حوزه های مطرح شد. وی ادامه داد: درباره آنچه در مناطق مرزی اتفاق می افتد با یکدیگر موافقت نامه امنیتی داریم و مقرر شد کمیسیونهای مشترک مرزی و کمیساریای رویایی مرزی را به صورت مستمر و در زمان بندی های مشخص بگذاریم و مسائل مان را آنجا مطرح کنیم. وی ادامه داد: یکی از مسائل بسیار مهم بین ما و افغانستان سند همکاری جامع است که حدود ۵ سال است روی این سند کار بسیار جدی و خوبی شده است. آقای اتمر قول داد که ظرف ۳ ماه بتوانیم این سند همکاری جامع را در دو کشور مصوب و اجرایی کنیم.

رحمانی فضلی اظهار داشت: همچنین مقرر شد در بحث توسعه منطقه‌ای بین ایران و افغانستان همکاری بین استان های همجوار و همچنین سرمایه گذاران در مناطق مرزی همان استانها و نشست‌های مشترک داشته باشیم که ایران آمادگی لازم را برای این نشست ها دارد و امیدواریم که در یک زمانبندی مشخص همکاران بنده در حوزه اقتصادی و امنیتی و همکاران جناب آقای اتمر در حوزه اقتصادی و امنیتی افغانستان به ما بدهند تا این کار هم انجام شود.

در ادامه سرپرست وزارت خارجه افغانستان گفت: روی نگرانی های مشترک هر دو کشور صحبت خوبی را داشتیم و توافق کردیم با تکیه بر مناسبات برادرانه می توانیم به فضل خدا تمام نگرانی های مشترک را برطرف کنیم . محمد حنیف اتمر تصریح کرد: در مناسبات برادرانه بین دو کشور می توانیم به فضل خدا تمام نگرانی های مشترک بپردازیم و تاکید کردیم تا به مسائل ریشه‌ای و بنیادی پرداخته شود تا بتوانیم مناسبات دو کشور را توسعه بیشتر داده و به خیر و صلاح مردم خود اقدامات بیشتری را انجام دهیم. مخصوصاً همانطور که جناب وزیر گفتند ما در سند جامع پیشرفت های خوبی داشتیم و مصمم هستیم در مدت سه ماه آن را نهایی کنیم. سرپرست وزارت خارجه افغانستان افزود: روی این نکته تاکید کردیم که تردد باید قانونی باشد و اینکه جناب وزیر لطف فرمودند دولت محترم ایران روی حفظ حقوق بشری اتباع، رفتار توام با مدارا و محبت همیشگی که مردم ایران در چهل سال گذشته نسبت به اتباع افغانستانی داشته تاکید کردند و قلبا از این موضوع تشکر می کنیم. البته برای ما مهم است که عملاً مسأله تردد قانونی و زمینه سازی برای کار و کارگر افغانی در ایران به صورت قانونی اقداماتی را انجام دهیم که به خیر و صلاح هر دو ملت باشد.

اخبار کوتاه

قانونی کردن وضعیت افغان‌ها

معاون وزیر امور خارجه افغانستان با انتشار پیامی در توئیتر از ملاقات خود با «سید عباس عراقچی» و رایزنی درباره گسترش روابط دوجانبه خبر داد. به گزارش ایسنا، میرویس ناب در توئیتر نوشت: گفت‌وگوی سازنده با عراقچی درباره توافقنامه همکاری جامع که امور اقتصادی، ترانزیت، سیاسی و مرزی را شامل می شود، داشتم. قانونی کردن وضعیت افغانها در ایران اولویت اصلی ما است. همچنین از ایران به خاطر حمایت از جمهوری اسلامی افغانستان در جریان تلاش های صلح سپاسگزاریم.

توانمندی ایران در تهدید اسرائیل

رئیس ستاد مشترک ارتش رژیم صهیونیستی اذعان کرد که با وجود فاصله فیزیکی ایران با مرزهای فلسطین اشغالی، ایران می تواند تهدیدی برای این رژیم باشد. به گزارش ایسنا از آی ۲۴ نیوز، آویو کوخاوی گفت: ایران برنامه هسته‌ای خود را گسترش داده است و به خطرناک ترین کشور خاورمیانه تبدیل شده است. وی در یک سخنرانی تاکید کرد که ایران پیشرفت گسترده‌ای در برنامه ی هسته‌ای خود داشته است اما در حال حاضر خطراتی که ما را تهدید می کند تنها توان هسته‌ای نیست. کوهاوی گفت: ایران سلاح متعارف نیز دارد و از دشمنان ما و در راس آن‌ها حزب الله لبنان حمایت مالی می کند و از جنبش حماس و جهاد نیز حمایت می کند و به طور گسترده و در ابعاد و میادین مختلف پشت عملیات‌های ضداسرائیل می ایستد. با وجود فاصله ایران با مرزهای اسرائیل، ایران می تواند تهدیدی برای ما باشد.

اصرار بر تحویل جعبه سیاه هواپیمای اوکراین

رئیس جمهور اوکراین درباره تحلیل و بررسی حادثه به اشتباه هدف قرار گرفتن هواپیمای اوکراینی که چندی پیش در ایران به جان باختن ۱۷۶ تن از هم‌وطنان و شهروندان دیگر کشورها منجر شد، مطرح کرد: امیدوارم که در نهایت بتوانیم روی سیاستی هدف‌دار از جانب دولت ایران حساب کنیم. به گزارش ایسنا، ولودیمیر زلنسکی ادامه داد: نه فقط به خاطر این که آن‌ها جعبه‌های سیاه را به ما نمی‌دهند. بلکه موضوع وعده‌های [دیگرشان] هم مطرح است. وی با طرح این درخواست که آن‌ها باید به طور رسمی عذرخواهی کنند و غرامت کافی بپردازند، باید کاری را که وعده‌اش را داده‌اند انجام دهند مدعی شد که اگر نه، ما انتخاب دیگری برایمان نمی‌ماند جز متوسل شدن به دادگاه‌های بین‌المللی. آن‌ها موضع ما را می‌دانند. رئیس جمهور اوکراین درباره تحویل دادن جعبه‌های سیاه اظهار کرد که ایران شیوع بیماری همه‌گیر کرونا را عامل تاخیر در تحویل جعبه‌های سیاه می‌دانست اما «این [وجود] مشکل نمی‌تواند به طور نامحدودی ادامه داشته باشد، چرا که ما مدت زیادی است که منتظریم».

ردپای طبری در گروهک منافقین

یک نماینده مجلس گفت: طبری اوایل انقلاب به دلیل فعالیت در گروهک منافقین دستگیر و زندانی و پس از آن با رابطه وارد نهاد قضایی شد. به گزارش ایلنا، علیرضا زاکانی در توییتر درباره پرونده اکبر طبری نوشت: ابتدای انقلاب، اکبر طبری به دلیل فعالیت در گروهک منافقین دستگیر و زندانی شد اما بعد از آزادی با ساده‌انگاری عده‌ای فرماندار شهرستان نور مازندران شد و سپس با رابطه وارد نهاد قضایی گردید و با زبان بازی پله‌های ترقی و خیانت را یکی بعد از دیگری طی نمود. امان از نفوذ و غفلت

بندر چابهار در خدمت منافع آمریکا

یک مقام کاخ سفید با تاکید بر تداوم فشار بر ایران، به موضوع معافیت بندر چابهار از تحریم‌ها اشاره کرد و مدعی شد که نه تنها افغانستان از طریق چابهار قادر به واردات نفت و کالاهای ساخت ایران است، بلکه این بندر در خدمت منافع آمریکا در منطقه قرار می گیرد. به گزارش ایلنا از الجزیره، یک سخن گوی وزرات خارجه آمریکا که نامش منتشر نشده، در مورد معافیت بندر چابهار از تحریم‌ها گفت: پس از ملاحظات وسیع و گسترده در نوامبر سال ۲۰۱۸ دولت آمریکا با اعطای محدود معافیت از تحریم‌ها که از تعدادی از فعالیت‌ها برای بازسازی و توسعه افغانستان حمایت می کند، موافقت کرد.

کمکاری اروپایی ها در برجام

رئیس کمیسیون شوراهای مجلس گفت: دولت باید هر چه زودتر موضع خودش را نسبت به قطعنامه ضد ایرانی شورای حکام اعلام کند، مماشات کردن با طرف غربی برای ما هزینه ساز خواهد بود. محمدصالح جوکار در گفت‌وگو با فارس گفت: برجام از همان ابتدا موجود ناقص الخلقه‌ای بود، از ابتدا برای جمهوری اسلامی هزینه داشت و امروز عملا وجود خارجی ندارد. وی افزود: در ماجرای برجام امتیازات زیادی از ما گرفته شد و هزینه‌های زیادی به جمهوری اسلامی تحمیل کردند و در مقابل هیچ امتیازی به ما ندادند و هنوز هم اروپایی‌ها انتظار دارند که ما این قرارداد یکطرفه را حفظ کنیم. رئیس کمیسون شوراهای مجلس اظهار داشت: اتحادیه اروپا هر چند وقت یک بار بیانیه‌ای صادر می کند و عنوان می کند که ما می‌خواهیم در بستر برجام اقداماتی را صورت دهیم اما تاکنون هیچ اقدامی را از جانب آنها مشاهده نکردیم. جوکار خاطرنشان کرد: برجام امروز وجود خارجی ندارد که ما بخواهیم روی آن بحث کنیم یا بر مبنای آن مذاکراتی را که با اتحادیه اروپا و چه گروه‌های دیگر داشته باشیم. وی افزود: علاوه بر اینکه طرف مقابل در برجام به تعهداتش عمل نکرده ما در این مدت برجام شاهد تشدید بازرسی‌های آژانس بین‌المللی انرژی اتمی و گسترش نظارت‌ها در این حوزه از صنایع هسته‌ای‌مان بوده‌ایم و از مراکز هسته‌ای ما هم به صورت حضوری و هم از طریق دوربین‌های آنلاین خود بازرسی و نظارت داشتند.

شکاف طبقاتی کاهش یافت



در حالی که ضریب جینی سال ۹۷ بالغ بر ۴۰,۹ عنوان شده بود، رئیس مرکز آمار ایران ضریب جینی سال ۹۸ را ۳۹,۹۲اعلام کرد. جواد حسین زاده در گفت‌وگو با فارس، در مورد ضریب جینی (شکاف طبقاتی) سال ۹۸، اظهارداشت: براساس نتایج بدست آمده ضریب جینی سال ۹۸ بالغ بر ۳۹,۹۲ محاسبه شده است.رئیس مرکز آمار ایران با بیان اینکه هنوز نمی توان تحلیلی از علل کاهش ضریب جینی نسبت به سال ۹۷ارائه کرد و این موضوع در روزهای آینده مشخص می‌شود، گفت: یکی از ارزیابی‌های اولیه این است که تورم دهک‌های بالای درآمدی در قیاس با تورم دهک‌های پایین درآمدی بالاتر بوده است.وی ادامه داد: در سبد مصرفی دهک‌های بالای درآمدی خوراکی‌ها کمتر بوده و تمرکز آن روی اقلام غیرخوراکی و کالاهای سرمایه‌ای است.
به گزارش فارس ضریب جینی شاخصی برای تشخیص میزان شکاف طبقاتی در جوامع است که با عددی بین ۰ تا ۱ (یا ۰ تا ۱۰۰) محاسبه می‌شود. به هر میزان عدد ضریب جینی به صفر نزدیک‌تر باشد به معنای آن است که شکاف طبقاتی در جامعه کمتر است.

بدون حمایت، اصناف از چرخه تولید خارج می شوند



رئیس اتاق اصناف تهران با بیان مشکلات اصناف در شرایط کرونا گفت: اگر در این شرایط به اصناف کمک نشود برخی از اصناف از گردونه تولید خارج می‌شوند.
به گزارش صداوسیما، قاسم نوده فراهانی گفت: اصناف در ۴ رده شغلی فعالیت دارند که به نوبه خود در زمان بیماری کرونا آسیب دیدند که در بحث پرداخت مالیات دچار مشکل هستند.رئیس اتاق اصناف تهران افزود: اصناف در این مدت کرونایی یا کار نمی کردند و یا اینکه اکنون با ۵۰ درصد طرفیت خود مشغول به کار هستند.وی با اشاره به اینکه اصناف در زمان انقلاب و جنگ همیشه در صحنه بودند و در این شرایط نیز با تهیه بسته حمایتی به اقشار محروم کمک کرده است گفت: از مسئولین درخواست داریم که در حوزه مالیات به اصناف کمک کنند.نوده فراهانی ادامه داد: در بحث تأمین اجتماعی نیز اصنافی که چند ماه تعطیل بودند باید حق بیمه پرداخت کنند که تقاضا داریم که درباره سهم کارفرما تجدید نظر کنند.وی بیان کرد: بسیاری از اصناف بدلیل کار نکردن مشکل برگشت چک دارند که ما به رئیس بانک مرکزی نامه زدیم تافرصت تنفس ۳ ماه به اصناف دهند و اصناف را دریابند.

اخبار کوتاه

واردات ۲۵ میلیون تن کالای اساسی

۲۵ میلیون تن از کالاهای اساسی تا ۱۹ مارس به ایران وارد شده است.به گزارش ایلنا از منافن، حدود ۲۵ میلیون تن کالاهای اساسی تا ۱۹ مارس از گمرک ایران ترخیص شده است.بر این اساس، ۳۵ میلیون تن کالا در سال به ایران وارد شده که از این میزان ۲۵ میلیون تن کالای اساسی بوده است.

رشد ۱۰۰درصدی ارزش یونیت ETF

معاون وزارت اقتصاد درباره رشد ارزش اولین صندوق واسطه گری مالی گفت: رشد ارزش این صندوق بسیار قابل توجه بوده به طوری که ارزش هر یونیت آن از ۱۰ هزار تومان در حال حاضر به ۲۲ هزار تومان رسیده است.عباس معمارنژاد در گفت‌وگو با ایلنا درباره امکان خرید و فروش صندوق واسطه گری مالی یکم یا همان ETF اظهار داشت: از روز گذشته اولین ETF بر روی پرتفوی دارندگان کد بورسی قرار گرفت و از چهارم تیرماه امکان خرید و فروش آن مانند هر سهم دیگری برای افراد وجود دارد.وی با اشاره به آزادسازی اضافه واریزها برای خرید ETF گفت: بانک‌ها از هفته گذشته نسبت به آزادسازی اضافه واریزها اقدام کردند و احتمالا کارگزاری‌ها تا فردا اضافه واریزها برای خرید ETF را آزاد می کنند.معمارنژاد درباره زمان عرضه دو صندوق دیگر ادامه داد: دومین صندوق واسطه گری مالی در تیرماه و صندوق واسطه گری مالی سوم در مرداد ماه عرضه خواهد شد.

رشد سرسام آور نقدینگی

مدیر کل دفتر امور اقتصادی و سیاستهای تجاری وزارت صنعت، معدن و تجارت عنوان کرد: میزان نقدینگی در سالهای ۱۳۹۶ و ۱۳۹۷ بهترتیب معادل ۱۵۲۹ و ۱۸۸۲ هزار میلیارد تومان بوده که نشان میدهد در سال ۱۳۹۷ معادل ۳۵۳ هزار میلیارد تومان به حجم نقدینگی کشور اضافه شده است.به گزارش ایلنا احمد تشکینی گفت: این بدان مفهوم است که در سال ۱۳۹۷ بطور متوسط ماهانه ۲۹ هزار میلیارد تومان، روزانه ۹۰۰ میلیارد تومان و ساعتی ۴۰ میلیارد تومان به حجم نقدینگی کشور اضافه شده است.وی افزود: میزان نقدینگی در پایان سال ۱۳۹۸ معادل ۲۴۷۰ هزار میلیارد تومان بوده که نشان میدهد معادل ۵۸۸ هزار میلیارد تومان به حجم نقدینگی کشور در این سال اضافه شده است. این بدان مفهوم است که در سال ۱۳۹۸ بطور متوسط ماهانه ۴۹ هزار میلیارد تومان، روزانه ۱,۶ هزار میلیارد تومان و ساعتی ۶۸میلیارد تومان به حجم نقدینگی کشور اضافه شده است.

تجارت چالش های پیش روی بانک مرکزی برای ساماندهی بازار ارز را بررسی کرد

رد دلارهای گمشده در چهارراه استانبول

گروه اقتصادی – کورش شرفشاهی: همه چیز به دلار بستگی دارد.وقتی برای خرید کالا یا دریافت خدماتی مراجعه می کنیم که یک باره رشد چشمگیری داشته، فروشنده یا ارایه کننده خدمت در توجیه گران کردن این خدمات،افزایش دلار را بهانه می کند. به عبارت بهتر، زلف گرانی به دلار گره خورده و حتی سبزی فروش محل هم دلیل گرانی سبزی را افزایش قیمت دلار عنوان می کند. اما سوال اینجاست که دلیل این گرانی چیست و چرا دولتها در تمامی سالهای گذشته مراقب عامل تمامی گرانی ها یعنی دلار نبوده اند. در حالی که بانک مرکزی با آغاز معاملات روز یک‌شنبه بازار ارز، نرخ رسمی عرضه دلار آمریکا در شبکه رسمی صرافی های تحت نظارت خود را ۲۰۰ تومان دیگر افزایش داد و به رقم بی سابقه ۱۸ هزار و ۸۰۰ تومان رساند، قیمت آزاد فروش دلار نیز به روند صعودی ۶ روز گذشته خود ادامه داد و در برخی دقایق تا نرخ ۱۹ هزار و ۸۰۰ تومان نیز مبادله شد. این در حالی است که پیشتر نرخ آزاد دلار طی داد و ستدهای روز ۴ مهر ۱۳۹۷ با شکستن سد تاریخی ۱۹ هزار تومانی تا ۱۹ هزار و ۴۵۰ تومان مبادله شده بود ولی متوسط ماهانه بهای فروش آن از اسفندماه گذشته با شکستن رکوردهای پیاپی به بیش از ۱۷ هزار و ۹۰۰ تومان در خرداد گذشته رسید.



▪ بازهم دولت دیر متوجه شد

با وجود این افزایش قیمت عجیب و ادامه دار، روحانی این بار هم ماجرای گرانی بنزین را به اذهان متبادر کرد و در نشست ستاد اقتصادی دولت، بدون اشاره مستقیم به تحولات اخیر بازار ارز، نقل و انتقال ارز را به دلیل تحریم‌های آمریکا دشوار توصیف کرد و تصریح کرد که شرایط ناشی از شیوع ویروس کرونا از جمله بسته شدن برخی از مرزها، واردات را هم دچار مشکل کرده است.او از بانک مرکزی خواست تا به همه بدهکاران عمده برای بازگرداندن ارز حاصل از صادرات اخطار دهد و زمان بازپرداخت برای آنان مشخص کند و در صورت تخطی، ضمن معرفی آنها به افکار عمومی و مراجع ذی صلاح، زمینه رسیدگی به تخلف آنها را فراهم کند.سال گذشته نیز وزارت اقتصاد و بانک مرکزی برخی صادر کنندگان را متهم کرده بودند که با امتناع از عرضه ارز حاصل از صادرات خود باعث رشد قیمت‌ها در بازار شده‌اند.ادعایی که از سوی صادر کنندگان به نوعی فرافکنی بانک مرکزی ارزیابی شده بود. جالب توجه اینجاست که سیاست خارجی وابستگی مستقیم به گرانی دلار دارد. کافی است تحول، اظهار نظر، بیانیه یا هر واکنشی در سیاست خارجی واقع شود تا بازار دلار در کشور ما ملتهب شود. دلیل اثبات این ادعا رشد چشمگیر قیمت دلار در بازار از روز شنبه و یک روز پس از تصویب قطعنامه شورای حکام آژانس انرژی اتمی علیه ایران بود که بار دیگر از مرز ۱۹ هزار تومان عبور کرد.

اگرچه عبدالناصر همتی، رئیس کل بانک مرکزی معتقد است ارزش ذاتی نرخ ارز، با در نظر گرفتن متغیرهای اقتصادی، سیاسی وروانی، درمقایسه با نرخی که امروز در بازار خرید و فروش می‌شود، حتماً پایین‌تر است و البته نمی‌توان محدودیت‌های ایجاد شده برای کشور را در نظر نگرفت، اما کارشناسان اقتصادی، چشم‌انداز روند نزولی قیمت نفت، تشدید تحریم‌های آمریکا، افزایش کسری بودجه و صعود حجم نقدینگی را مجموعه عوامل ایجاد التهاب در بازارهای مالی ایران می‌دانند.در این میان ساکنان ساختمان شیشه‌ای میرداماد از کاهش قریب‌الوقوع نرخ‌ها می گویند و صرافان نیز احتیاط بیشتری را در معاملات به کار می‌بندند. مسئولان بانک مرکزی از بازگشت وضعیت به حالت عادی سخن می گویند و معتقدند شرایط به زودی دستخوش تغییرات مثبت می‌شود. نکته مهم در این میان بررسی دلایلی است که افزایش قیمت دلار در بازار را موجب شده است. گذشته از عوامل پیش گفته یعنی انتظارات تورمی و جو روانی قطعنامه شورای حکام، دلایل عینی و اقتصادی دیگری نیز عامل تغییرات قیمتی در بازار ارز بوده‌اند. شاید یکی از مهمترین دلایل را باید در رفتار صادر کنندگان غیرنفتی جستجو کرد آنجا که هم از بانک مرکزی اخطار می گیرند هم از وزارت صنعت، معدن و تجارت. ارزهای حاصل از صادرات غیر نفتی گویا حالا طبق روال همیشه به کشور باز نمی گردند این مهم خود در کنار تحریم‌های نفتی فشار اقتصادی ناشی از کرونا، مشکلی ویژه‌تر را متوجه اقتصادی ایران کرده است. دیگر سو رفتار کره جنوبی در بلوکه کردن منابع ارزی ایران که به گفته حسین تنهایی، رییس اتاق بازرگانی ایران و کره در حدود ۶.۵ تا ۹ میلیارد دلار برآورد می‌شود، بازار ارز را تحت تاثیر قرار داده است. در این میان اما چه عواملی سبب شده است مسئولان بانک مرکزی و در راس آن عبدالناصر همتی، رییس کل بانک مرکزی خبر از بازگشت وضعیت در بازار ارز بدهند؟

▪ اما و اگرهای دلارهای صادراتی

یکی از چالشهای امروز بازار ارز، دلارهایی است که صادر کنندگان برنمی گردانند. البته همتی تاکید دارد صادر کنندگان باید تتمه ارزهای صادراتی شان را به کشور باز گردانند، این تاکید از سوی سایر دستگاه های اجرایی نیز دیده می شود. پایان تیرماه مهلتی است که از سوی همتی برای بازگرداندن ارزهای صادراتی مشخص شده است. اعلام اسامی متخلفین و ابطال کارت بازرگانی و... اقداماتی است که پس از بی‌توجهی صادر کنندگان اجرایی خواهد شد. حالا اما هر چند کره جنوبی وضعیت خاصی را ایجاد کرده است، مذاکرات با عراق، شرایط تازه ای را پیش روی بازار ارز قرار می دهد. آل اسحاق رییس اتاق بازرگانی ایران و عراق گفته است این توافق می‌تواند زمینه را برای بازپرداخت بدهی برقی عراق به ایران نیز فراهم کند.

سخنگوی کانون شرکت‌های سرمایه‌گذاری استانی سهام عدالت:

سهامداران مدیریت مستقیم سهام عدالت را انتخاب نکنند

سخنگوی کانون شرکت‌های سرمایه‌گذاری استانی سهام عدالت با بیان اینکه شرکت‌های سرمایه‌گذاری استانی برای درج در تابلوی بورس منتظر اقدام شورای عالی بورس، سازمان خصوصی‌سازی و سازمان بورس هستند، گفت: تاکنون ۲۰ میلیون نفر روش مدیریت مستقیم سهام عدالت را انتخاب کردند.
اکبر حیدری در گفت‌وگو با فارس، در مورد اتمام زمان انتخاب روش مدیریت سهام عدالت، گفت: زمان انتخاب روش مدیریت سهام عدالت تمام شده و ۲۰ میلیون نفر روش مدیریت مستقیم سهام عدالت را انتخاب کرده و ۲۹ میلیون نفر در روش مدیریت غیر مستقیم یعنی مدیریت از طریق شرکت‌های سرمایه‌گذاری استانی سهام عدالت باقی مانده‌اند.
وی افزود: گرچه ما اعتراض داریم، زیرا قرار بود هفته آخر مهلت برای انتخاب روش مدیریت سهام عدالت امکانی فراهم شود تا کسانی که از روی هیجان در ابتدا روش مدیریت مستقیم را انتخاب کرده‌اند، بتوانند به روش غیر مستقیم برگردند، اما متأسفانه این امکان فراهم نشد.
سخنگوی کانون شرکت‌های سرمایه‌گذاری استانی سهام عدالت در پاسخ به این پرسش که چه زمانی شرکت‌های استانی سرمایه‌گذاری عدالت در تابلوی بورس درج می‌شوند، گفت: این مسئله به همکاری شورای عالی بورس، سازمان بورس و سازمان خصوصی‌سازی بستگی دارد که سریعاً تعیین و تکلیف سهامداران عدالت را انجام دهد و آنهایی که روش مدیریت مستقیم را برگزیده‌اند، از پرتفوی شرکت‌های استانی خارج شوند و برای باقیمانده افراد در شرکت‌های سرمایه‌گذاری استانی تعیین تکلیف کند.
حیدری گفت: هنوز اطلاعات سهامداران عدالت که روش غیرمستقیم را انتخاب کرده‌اند، در دست سازمان خصوصی‌سازی است و باید فرایند حقوقی و اصلاح قراردادها انجام و صورتجلسه امضا شود که هنوز آن را به شرکت‌های سرمایه‌گذاری استانی نداده‌اند.
وی افزود: به محض تعیین تکلیف دارایی‌های شرکت سرمایه‌گذاری استانی، مجمع فوق‌العاده این شرکت‌ها برای افزایش سرمایه و درج در تابلوی بورس انجام می‌شود.
سخنگوی کانون شرکت‌های سرمایه‌گذاری استانی سهام عدالت همچنین در مورد اینکه سهام عدالت افرادی که روش مستقیم را انتخاب کرده‌اند، چه زمانی در پرتفوی آنها قرار می‌گیرد، گفت: همه این موارد بستگی به مقدمه و مؤخره‌ای دارد که باید سازمان خصوصی‌سازی با همکاری سازمان بورس انجام دهد.
به گفته حیدری، بعد از درج نماد شرکت‌های سرمایه‌گذاری استانی در بورس سهامداران این شرکت‌ها به راحتی می‌توانند کل سهام خود را معامله کنند.

امام جمعه شهرستان شهریار:

باید مصرف بهینه آب، تبدیل به یک فرهنگ عمومی در جامعه گردد

پیشخوان
Pishkhan.com

در نشست خبری که به همت روابط عمومی شرکت آبفای غرب استان تهران با حضور امام جمعه شهرستان شهریار، برخی از اصحاب رسانه و مدیران و مسئولین روابط عمومی آبفا برگزار شد ، حجت الاسلام و المسلمین سالمی با تاکید بر نقش تعیین کننده مصرف درست و بهینه برای آب شرب و با اشاره به آیات قرآنی در این خصوص گفت : در دین مبین اسلام آیات کمی درمورد عوامل موثر بر حفظ جان و حیات انسان اشاره شده است که یکی از آیات قرآن در این مورد آیه " وَجَعَلْنَا مِنَ الْمَاءِ كُلَّ شَيْءٍ حَيٍّ " است که خداوند متعال می فرمایند آب را مایه حیات برای هر چیزی قرار داده که به نکته بسیار مهمی اشاره می کند و همه حیات جهان را بر پایه آب بیان می فرمایند .



وی در ادامه افزود : لذا مردم باید با تاسی از این آیه گرانبها در راستای تفکر و تامل در مورد این نعمت و نحوه استفاده مناسب و بهینه از آن اقدام نمایند تا آیندگان نیز بتوانند از آن بهره مند گردند ، این در حالی است که خداوند منان نعمت هایی را برای بندگانش ارزانی می دارد و رحمت و یا بلایی که بعد از آن فرو می فرستد، قطعا به دلیل نوع رفتار انسانی در خصوص استفاده از آن یا عدم ثنای خداوند و اسراف در آن خواهد بود و خداوند بدون حکم و اسباب ، بلایی را همچون کرونا بر انسان نمی فرستد .
وی در ادامه با تاکید بر ضرورت توجه به مصرف و عدم زیاده روی در بهره بردن از نعمتهای الهی ادامه داد: ما باید در راه استفاده از نعمت های خداوند تقوای مصرف داشته باشیم چرا که تقوا تنها در دین و مذهب نیست بلکه تفکر و استفاده مناسب نعمت های خداوند نیز لازم است و تقوای مصرف نیز جزئی از ایمان و خداشناسی است .
امام جمعه شهرستان شهریار در ادامه افزود: اگر ما امروز به فکر آیندگان نباشیم، قطعا حق آنها را پایمال کرده و باید جوابگوی کردار و رفتار خود در روز قیامت باشیم .
حجت الاسلام و المسلمین سالمی یادآور شد: بزرگترین نعمت و وظیفه برای انسان مصرف بهینه در تمام ابعاد زندگی است که آب بعنوان مایه حیات در صدر این نعمات خداوندی است لذا باید خود را برای هر قطره آب مسئول بدانیم و به یقین با مسئولیت پذیری در این خصوص، قطعا خشنودی خداوند و بندگانش را موجب خواهیم شد .
امام جمعه شهریار در ادامه سخنان خود خاطر نشان ساخت: امروز به واسطه مشکلات عمده ای که در حوزه استحصال آب در استان تهران به ویژه غرب این استان وجود دارد ، شاهد کم آبی شدیدی هستیم و توجه همگی به این موضوع ، موضوعی بسیار مهم و زیربنایی است .
حجت الاسلام و المسلمین سالمی در بخشی دیگر از سخنان خود ضمن تقدیر و تشکر از خدمات ارزنده و شبانه روزی مسئولین آب وفاضلاب غرب استان تهران بخصوص شهریار گفت: امروز شاهدیم که مسئولین شرکت آب و فاضلاب با سختی و مشقت فراوان در راستای تامین آب مستمر و سالم برای غرب استان و شهریار در تلاشند که جای قدردانی دارد اما نباید برخی از شهروندان این تلاش شبانه روزی را با عدم مصرف بهینه پایمال کرده و برای راحتی خود حق و حقوق دیگران را نادیده بگیرند.
حجت الاسلام و المسلمین سالمی ساخت و سازهای غیرمجاز را یکی از دلایل کم آبی در برخی از نقاط شهرستان به ویژه روستاها بیان نمود و افزود: اگر بنایی از پایه خراب باشد، قطعا همه ذرات و قطعات آن مشکل دارد و معتقدم اگر فردی در این بناهای غیرقانونی آب شرب غیرمجاز را مصرف کند حکم حرام و استفاده نامطلوب از بیت المال مردم دارد و اعتقاد دارم اگر کسی اهل نماز و عدالت و مردانگی و منش باشد، هیچ وقت دست به چنین کاری نمی زند و ما نیز در شورای تامین شهرستان سعی داریم با این موارد به جد برخورد نماییم.
وی افزود: وقتی گذشتن از چراغ قرمز طبق بیان مراجع تقلید حرام است، دیگر آب غیر قانونی و زندگی در ساخت و ساز غیرقانونی کاملا حکمش معلوم است
وی اذعان داشت: دقت در مصرف بی شک باعث پیشرفت یک جامعه می شود و این نتیجه ای است که در بسیاری از آیات و روایات به صورت روشن در مورد آن اشاره شده و کارشناسان به آن ایمان آورده اند و کشور ما نیز بی شک با مصرف متعادل و متعارف ضمن تمهید راهکاری کاربردی برای آینده فرزندانمان باعث خیر و برکت برای شهر و روستا و منطقه خواهد شد .
امام جمعه شهریار در پایان سخنان خود گفت : مصرف بهینه آب نه تنها در حوزه شهرها و روستاها باید اصلاح گردد ، بلکه در حوزه کشاورزی نیز باید تمهیدات بسیار مهمی اندیشیده شود تا بتوانیم مشکلات این حوزه را طی زمان کوتاه رفع نماییم، چرا که اگر به همین منوال ادامه دهیم در آینده با مشکلات بسیاری روبرور خواهیم شد ، لذا برای موفقیت کشور و پیشرفت روزافزون آن باید همه در این خصوص تریبون نظام باشیم تا با فرهنگسازی بسیار کاربردی بتوانیم جامعه خوب و مترقی را بسازیم و امیدوارم در سایه رعایت مناسب مردم در موضوعات مصرف آب بتوانیم ا قدامات موثر و خوبی را از سوی مردم بزرگ و متدین شهرستان شهریار در مورد مصرف بهینه و درست و صحیح آب ببینیم.

نوبت دوم

آگهی مناقصه تنظیف و جمع آوری زباله سطح شهر شهر بابک

شهرداری شهربابک در نظر دارد بر اساس بند ۱ شماره ۱۳۷ مورخ ۱۳۹۹/۰۱/۳۰ شورای اسلامی شهر تنظیف و جمع آوری زباله سطح شهر را از طریق مناقصه عمومی به بخش خصوصی واگذار نماید، لذا بدیوسیله از اشخاص حقوقی واجد شرایط دعوت بعمل می آید ظرف مدت ده روز از انتشار نوبت دوم این آگهی نسبت به اخذ اسناد مزایده و ارائه پیشنهادات خود به دبیرخانه شهرداری واقع در بلوار شهدای هفتم تیر ساختمان شهرداری مراجعه نمایند.
شرایط:
۱-شهرداری در رد یا قبول پیشنهادات مختار است
۲-حضور شرکت‌کنندگان در جلسه افتتاح پاکات آزاد می‌باشد.
۳-جهت شرکت در مزایده اخذ ضمانت نامه بانکی به مبلغ ۱,۸۰۰,۰۰۰,۰۰۰ ریال (یک میلیارد و هشتصد میلیون ریال) الزامی می‌باشد.
۴-سپرده نفرات اول تا سوم در صورتی که حاضر به انعقاد قرارداد نشوند به ترتیب ضبط خواهد شد.
۵-سایر اطلاعات و جزئیات در اسناد مزایده درج شده است.م/الف ۹۶۶

تجارت
سه‌شنبه ۳ تیر ۱۳۹۹ • شماره ۱۸۹۲
Tue • 23 Jun • 2020 • 8 page

اخبار کوتاه

خط و نشان وزارت صمت برای صادرکنندگان متخلف

وزارت صنعت اعلام کرد: کارت های بازرگانی آن دسته از صادرکنندگانی که هیچگونه ارزی به کشور بازنگردانده‌اند و درصد بازگشت ارز آنها صفر است، تعلیق می‌شود. به گزارش شاتا، وزارت صنعت، معدن و تجارت در اطلاعیه‌ای اعلام کرد: در راستای اجرای تصمیمات ستاد اقتصادی دولت و برابر با مفاد آیین‌نامه اجرایی قانون مقررات واردات و صادرات، کارت های بازرگانی آن دسته از صادرکنندگانی که از امروز تا پایان تیرماه ۹۹ نسبت به ایفای تعهدات ارزی صادرات سال ۹۸ خود مطابق با دستورالعمل های بانک مرکزی اقدام ننمایند، به حالت تعلیق درخواهد آمد. در این اطلاعیه آمده است: عملیات تعلیق کارتهای بازرگانی بر مبنای اختیارات وزارت صمت براساس تبصره بند ۶ ماده ۱۰ آیین‌نامه اجرایی قانون مقررات صادرات و واردات درخصوص کارگروه پایش رفتار تجاری صورت می‌گیرد. بر این اساس تمامی صادرکنندگان مکلف هستند تا پایان تیرماه، مطابق با برنامه زمانی بانک مرکزی، نسبت به بازگشت ارز حاصل از صادرات خود اقدام کنند؛ در غیر این صورت اقدامات تکمیلی در مورد آنها انجام خواهد شد.

لزوم توسعه تجارت با توجه به مبادلات تهاتری

رئیس اتاق بازرگانی بجنورد گفت: توجه به مبادلات تهاتری با دیگر کشورها یکی از راهکارهای توسعه تجارت در دوره تحریم محسوب می‌شود و با توجه به ظرفیت‌هایی که در تجارت با همسایگان وجود دارد، باید برای تحقق این کار برنامه‌ریزی کرد. به گزارش پایگاه خبری اتاق ایران سعید پورآبادی افزایش مبادلات تهاتری با کشورها را از راهکارهای مناسب برای توسعه تجارت دانست و گفت: در شرایط حاضر ارتباطات تجاری بیشتر با کشورها به معنای توسعه تجارت است بر این اساس ما باید با کشورهای متعددی ارتباط تجاری داشته باشیم. وی با اشاره به ظرفیت صادراتی کشور به کشورهای همسایه افزود: متأسفانه تاکنون ظرفیت‌های تجاری ما با کشورها در منطقه نادیده گرفته شده است. او ادامه داد: همان‌گونه که بخش خصوصی با فشارهای زیادی که در تحریم مواجه بوده همچنان به فعالیت خود ادامه داده بنابراین بایستی ما با حفظ بازارها و کمک به بخش خصوصی تجارت خارجی و داخلی را رونق دهیم. به گفته پورآبادی، کلیدی‌ترین سیاست‌های شرایط فعلی کشور را حفظ بازارهای خارجی است که باید در اولویت قرار گیرد.

افزایش هیجان تقاضای خودرو با طرح‌های فروش خودروسازان

عضو کمیسیون اقتصادی مجلس یازدهم در خصوص طرح‌های خودروسازان مبنی بر فروش فوق‌العاده و پیش فروش خودرو و راهکارهای مدیریت تقاضا در بازار به نکاتی اشاره کرد. علی اکبر کریمی در گفتگو با خبرخودرو در خصوص طرح پیش فروش و فروش فوق‌العاده خودرو اظهار داشت: نقش طرح‌های فروش در بازار خودرو صرفا به منزله نظم دهی به صف انبوه متقاضیان خودرو است و به لحاظ منطقی و اقتصادی مزیتی برای آن متصور نیست. وی با بیان اینکه افزایش قیمت خودرو در بازار در مقایسه با قیمت کارخانه عامل ایجاد رانت است، گفت: یک نوع رانتی ایجاد شده که نتیجه مابه‌التفاوت قیمت خودرو و بازار است و مردم را برای حضور گسترده در عرضه خرید فوری یا پیش خرید که همراه با ایجاد تعهد برای خودروسازان مبنی بر تحویل خودرو در ماه‌های آینده است، با هدف کسب سود از رانت ایجاد شده، تشویق می‌نماید. این نماینده مجلس تاکید کرد: قیمت یکی از مولفه‌های مهم اقتصادی است که همواره مصرف‌کننده را راهنمایی می‌نماید و تداوم این روش‌ها، تب موجود در بازار و هیجان تقاضای خودرو را افزایش خواهد داد.

سایپا سیتروئن به خاطر گرانفروشی جریمه شد

سخنگوی سازمان تعزیرات حکومتی از محکومیت ۲۳ میلیارد ریالی شرکت سایپا به دلیل گران فروشی خبر داد. به گزارش اداره کل روابط عمومی و تشریفات سازمان تعزیرات حکومتی، سیدیاسر رایگانی در این رابطه اظهار کرد: با شکایت ۱۲ نفر از هموطنان از شرکت سایپا سیتروئن در تهران، پرونده ای به اتهام گران فروشی تشکیل شد. این مقام مسئول اضافه کرد: پس از رسیدگی به پرونده و احراز تخلف، نهایتا شعبه پنجم تجدید نظر تعزیرات استان تهران، مدیرعامل این شرکت را به پرداخت ۱۵ میلیارد و ۹۹۶ میلیون ریال جزای نقدی در حق دولت و ممهور کردن پروانه به مهر تخلف اول و همچنین پرداخت مبلغ ۷ میلیارد و ۹۹۸ میلیون ریال وجه اضافه دریافتی در حق شاکیان محکوم کرد.

ایران پتانسیل زیادی برای سرمایه گذاری در صنعت طراحی اتومبیل دارد

اولین و تنها بانوی ایرانی کارآفرین در تیونینگ ماشین در منطقه شارجه امارات گفت: ایران پتانسیل زیادی برای سرمایه گذاری و فعالیت در صنعت طراحی و تزئینات اتومبیل دارد. فرانک پدرام ضمن بیان این مطلب افزود: بنده در حال حاضر مدیریت و مالکیت شرکت تخصصی اکسیژن در شارجه امارات را بر عهده دارم که در زمینه طراحی و تزئینات اتومبیل فعال است. بعد از تحقیق و بررسی های لازم به این نتیجه رسیدم که این فعالیت اقتصادی را در کشورم نیز راه اندازی کنم تا به اقتصاد ایران و اشتغالزایی جوانان کشورم خدمتی کرده باشم. وی افزود: هیچ لذتی از این بالاتر نیست که بتوانم به کشور خودم خدمت کنم. من در کویت و امارات فعالیت های مختلف اقتصادی در زمینه طراحی و تزئینات داخلی و بیرونی اتومبیل و همچنین دکوراسیون داخلی ساختمان و مبلمان داشته و دارم. اما دوست دارم در خدمت کشورم و هموطنانم باشم.

رشد بالای نقدینگی مانع پیشروی تولید است



مدیرکل دفتر امور اقتصادی و سیاست های تجاری وزارت صنعت، معدن و تجارت عنوان کرد: میزان نقدینگی در سال های ۱۳۹۶ و ۱۳۹۷ به ترتیب معادل ۱۵۲۹ و ۱۸۸۲ هزار میلیارد تومان بوده که نشان می دهد در سال ۱۳۹۷ معادل ۳۵۳ هزار میلیارد تومان به حجم نقدینگی کشور اضافه شده است. به گزارش شاتا، احمد تشکینی گفت: این بدان مفهوم است که در سال ۱۳۹۷ بطور متوسط ماهانه ۲۹ هزار میلیارد تومان، روزانه ۹۰۰ میلیارد تومان و ساعتی ۴۰ میلیارد تومان به حجم نقدینگی کشور اضافه شده است. وی افزود: میزان نقدینگی در پایان سال ۱۳۹۸ معادل ۲۴۷۰ هزار میلیارد تومان بوده که نشان می دهد معادل ۵۸۸ هزار میلیارد تومان به حجم نقدینگی کشور در این سال اضافه شده است. این بدان مفهوم است که در سال ۱۳۹۸ بطور متوسط ماهانه ۴۹ هزار میلیارد تومان، روزانه ۱,۶ هزار میلیارد تومان و ساعتی ۶۸ میلیارد تومان به حجم نقدینگی کشور اضافه شده است. مدیرکل دفتر امور اقتصادی و سیاست های تجاری وزارت صنعت، معدن و تجارت افزود: رشد بالای نقدینگی (متغیر طرف تقاضا) بالاتر از رشد تولید (متغیر عرضه) نقش کلیدی در تلاطمات قیمتی بازارهایی مانند خودرو و... ایفاء می کند.

رصد وضعیت تولید محصولات منتخب صنعتی



معاون امور صنایع وزارت صمت در شورای مدیران معاونت امور صنایع با تاکید بر پایش مستمر وضعیت صنایع در بخش های مختلف صنعتی اعلام کرد: مدیریت واردات، توسعه صادرات و حمایت حداکثری از توان ساخت داخل مهمترین رویکرد وزارت صمت در سال جاری است. به گزارش شاتا، مهدی صادقی نیارکی، به تحلیل نحوه اجرای مدیریت واردات در بخش های مختلف صنعتی پرداخت و گفت: فهرستی از محصولات وارداتی که قابلیت ساخت با کیفیت و کمیت مناسب در کشور را دارا هستند، احصاء و براساس این لیست اصلاح وبازنگری در تعرفه‌ها صورت خواهد گرفت. وی اضافه کرد: از سال گذشته تاکنون بیش از ۲هزار ردیف تعرفه در راستای حمایت از تولید داخلی ممنوع شده و تولید این محصولات وارداتی توسط صنعتگران داخلی انجام شده است. صادقی نیارکی در ادامه کاهش ارزبری را از دیگر سیاست های مورد تاکید این وزارتخانه عنوان کرد و افزود: با تمرکز بر روی تولید محصولات وارداتی که توانمندی و دانش آن در داخل کشور وجود دارد، علاوه بر توسعه ظرفیت تولید وایجاد اشتغال، میزان ارزبری برای واردات محصولات نهایی روند کاهشی خواهد گرفت.

پیشخوان
Pishkhan.com

با ابلاغ معاون اول رییس جمهور:

مهلت ترخیص خودرو های دپو شده برای سه ماه تمدید شد

گروه صنعت و تجارت: پس از مطرح شدن گمانه زنی های مختلف طی روزهای گذشته در رسانه ها، سرانجام اسحاق جهانگیری، معاون اول رییس جمهوری مصوبه تمدید سه ماهه مهلت ترخیص خودروهای دپو شده و کالاهای گروه چهارم کالایی در گمرکات را ابلاغ کرد. ۲۱ خردادماه بود که با توجه به کاهش عملکرد دستگاه‌های اجرایی ناشی از شیوع کرونا و برخی مشکلات اجرایی فرآیند ثبت سفارش و ترخیص کالاها، پیشنهاد وزارت صنعت، معدن و تجارت مبنی بر تمدید سه ماهه مهلت ترخیص خودروهای دپو شده و بخشی از کالاهای گروه چهارم کالایی در گمرکات اجرایی کشور، به تصویب هیئت وزیران رسید. براساس این مصوبه، انجام تشریفات گمرکی و ترخیص خودروهای دارای پرونده قضایی که دستور قضایی برائت آنها از سوی مراجع رسیدگی کننده صادر شده، مشمول قید زمانی برای ترخیص نبوده و ترخیص آنها بلامانع است.

۲۹ اردیبهشت ماه سال جاری مهلت سه ماهه‌ای که هیات دولت برای ترخیص خودروهای مانده در گمرک و بنادر تعیین کرده بود به پایان رسید و بعد از آن رایزنی هایی برای تمدید مجدد این زمان شروع شد. به هرحال با توجه به شرایط خاص کشور طی ماه های اخیر در شیوع ویروس کرونا و برخی ناهماهنگی ها بین دستگاه های ذیربط موجب شده بود تا شرایط مناسبی برای اقدام جهت ترخیص خودروها وجود نداشته باشد. به هر ترتیب با درخواست رسمی وزارت صنعت، معدن و تجارت از هیات وزیران اخیرا با تمدید سه ماهه مهلت ترخیص خودروها موافقت شد. این در حالی است که ماجرای خودروها محدود به زمان فعلی نبوده و به چند سال گذشته برمی گردد؛ به طوری که حدود ۱۲ هزار و ۲۶۱ دستگاه به مرور وارد شده بود که به دلیل تغییر ضوابط واردات خودرو ممنوعیت ثبت سفارش و ممنوعیت واردات خودرو و همچنین تحولات سیاست‌های ارزی امکان ترخیص پیدا نکردند تا اینکه بعد از رایزنی های بسیار در دی‌ماه سال ۱۳۹۷ هیات دولت تحت شرایطی با ترخیص این خودروها موافقت کرد که براین اساس زمان چهارماهه‌ای تعیین شد که در اردیبهشت‌ماه ۱۳۹۸ به پایان رسید و مجدد دو ماه دیگر تمدید شد.

با این حال بعد از پایان فرصت در تیرماه سال گذشته دیگر زمانی در اختیار صاحبان خودرو قرار نگرفت و این در حالی



بود که گزارش‌های رسمی نشان داد طی آن دو مرحله ۷۱۵۳ دستگاه ترخیص شد و ۵۱۰۸ دستگاه دیگر باقی ماند. به هر صورت در ۲۹ بهمن ماه سال گذشته بار دیگر فرصت سه ماهه‌ای در اختیار صاحبان خودرو قرار گرفت، اما به هر ترتیب پایان زمان با خروج تمامی خودروها همراه نشد و آمار نشان داد که ۱۳۸۹ دستگاه ترخیص و ۳۷۱۹ دستگاه دیگر باقی مانده است که از بین خودروهای باقی مانده ۲۴۷۱ دستگاه هیچ نیازی به تمدید زمان مصوب برای ترخیص نیاز نداشتند، اما ۱۲۴۸ دستگاه دیگر باقی ماندند که باید برای خروج مجوز زمان آن از سوی هیات دولت صادر می‌شد.

براین اساس اواخر خردادماه سال جاری بود که هیات دولت سه ماه دیگر مهلت ترخیص را برای این خودروها تصویب کردند که در این شرایط این چهارمین مهلتی است که در اختیار صاحبان خودرو و دستگاه‌های ذیربط برای تخلیه گمرکات و بنادر از خودروهای دپو شده قرار می‌گیرد.

اما ماجرا این است که از این ۱۲۴۸ دستگاهی که زمان برای ترخیص آنها تمدید شده ۱۱۰۰ دستگاه فاقد ثبت سفارش هستند و آن طور که پیش‌تر ارونقی- معاون فنی و امور گمرکی گمرک- ایران اعلام کرده اگر در رابطه با ثبت سفارش آنها اقدامی از سوی وزارت صنعت، معدن و تجارت انجام نشود، هر اندازه تمدید زمان گره‌ای از مشکل این خودروها باز نخواهد کرد و در این شرایط فقط زمان برای ترخیص ۱۴۸ دستگاه خودروی سواری تمدید شده است. در هر حال باید طی روزهای آینده منتظر بود تا وزارت صمت در رابطه با حل مشکل خودروهای فاقد ثبت سفارش تصمیم گیری کند که آیا مجوز باز شدن ثبت سفارش را صادر و این خودروها ترخیص می‌شوند و یا این که در نهایت در صورت عدم موافقت با این موضوع خودروها مترو که و جهت تعیین تکلیف به سازمان املاک تملیکی ارجاع خواهند شد.

چند روز قبل بود که مهدی اشرفی، رییس کل گمرک ایران درباره خودروهای دپو شده در گمرک گفت: از مجموع خودروهایی که چند سال در گمرک بودند و تا تاریخ‌هایی که اعلام شده می‌توانستند با تمدید و ویرایش ثبت سفارش ترخیص شوند ۱۰ هزار خودرو ترخیص شد. هم اکنون حدود ۳ هزار خودرو در گمرکات است که بیشتر این خودروها پرونده‌های در دست بررسی در محاکم قضائی دارند. بر اساس آخرین مصوبه‌ای که داشتیم بلافاصله بعد از تعیین تکلیف این کالاها در محاکم، چنانچه برائت حاصل شود این خودروها با ظرفیت همان بخشنامه قبلی قابلیت ترخیص دارند. به این ترتیب برای خودروهایی که به طور سنواتی در گمرک بودند تقریباً مشکل خاصی وجود ندارد.

پیش از این نیز در این رابطه سعید عباسپور، مدیرکل دفتر مقررات صادرات و واردات وزارت صمت، در گفتگو با ایسنا گفته بود: تعداد خودروهای قابل بررسی برای ترخیص براساس مصوبه اخیر هیات دولت، شامل خودروهای توقیفی توسط دستگاه قضایی به دلیل شکایت و سایر مسایل حدود ۲۲۸۹ دستگاه است، بنابراین امکان ترخیص این خودروها همواره میسر بوده و منوط به اخذ حکم قضایی است. وی با بیان اینکه ۱۵۴ دستگاه خودرو دپو شده مربوط به مصوبه جانبازان است، اظهار کرد: از این تعداد تاکنون فقط دو دستگاه ترخیص شده و درباره مابقی آن‌ها تاکنون مراجعه و درخواستی واصل نشده است. همچنین به گفته مدیرکل دفتر مقررات صادرات و واردات وزارت صمت، سه دستگاه خودرو حکم قضایی دریافت کردند و ترخیص شدند، ۱۰۰۰ دستگاه خودرو مربوط به شرکت کرمان موتور هم ترخیص شده و خودروهای مناطق آزاد تجاری نیز در چارچوب قوانین منطقه در حال ترخیص و صرفا قابل استفاده در مناطق مذکور است. وی افزود: ۷۳ دستگاه خودرو سفارش آمریکا در چارچوب ضوابط مربوط بررسی شده که حسب اطلاع از گمرک تاکنون دارای شرایط اعلام شده نبوده و امکان ترخیص ندارند. عباسپور همچنین با بیان اینکه بطور کلی نزدیک به ۱۴۰۰ خودرو ترخیص شده است، تصریح کرد: به نظر می‌رسد به استثنای خودروهای قضایی حدود ۸۰۰ دستگاه خودرو باقی مانده که شامل خودرو جانبازان و موارد دیگر ذکر شده است.

ماجرای اختلاف بانک مرکزی و مرکز آمار در رشد صنعت



معاون طرح و برنامه وزارت صنعت، معدن و تجارت تفاوت جامعه آماری و در نظر گرفتن نفت ذیل گروه صنعت در مطالعات مرکز آمار را دلیل تفاوت آمارهای منتشر شده از سوی بانک مرکزی و مرکز آمار دانست. براساس این گزارش اخیرا اختلاف رشد اقتصادی اعلام شده از سوی مرکز آمار و بانک مرکزی خبرساز شده است؛ به طوری که این اختلاف رشد در حوزه صنعت و معدن فاحش است و تا ۱۷ درصد می‌رسد و مرکز آمار رشد حوزه صنعت و معدن را منفی ۱۴.۷ و بانک مرکزی این رشد را مثبت ۲.۳ درصد اعلام کرده است.

درباره اختلاف این ارقام سعید زرندی، معاون طرح و برنامه وزارت صمت در گفتگو با ایسنا، اظهار کرد: جامعه آماری بانک مرکزی با مرکز آنها متفاوت است؛ به طوری که امکان جمع‌آوری سریع تر اطلاعات از جامعه آماری بانک مرکزی وجود دارد و بالای ۱۰۰ نفر پرسنل اولویت آن است. اما مرکز آمار با در نظر گرفتن یک فاصله آماری و اولویت ۱۰ نفر پرسنل است. این مقام مسئول در وزارت صمت در توضیح دلیل دوم اختلاف این اعداد تصریح کرد: مرکز آمار در سه سرفصل شامل گروه کشاورزی، صنعت و خدمات منتشر می‌شود که صنعت خود شامل پنج جزء است و فقط بخش‌های مرتبط با ساخت آن مربوط به وزارت صمت است. زرندی با بیان اینکه در اطلاعات مرکز آمار نفت هم ذیل صنعت محسوب می‌شود، اظهار کرد: یکی از دلایل مهم تفاوت رقم رشد بخش صنعت در مرکز آمار و بانک مرکزی همین موضوع است. به گفته این مقام مسئول در بانک مرکزی چهار گروه کشاورزی، صنایع و معادن، نفت و خدمات بررسی می‌شود. به عبارت دیگر در مدل مرکز آمار، اقتصاد ایران به سه بخش و در بانک مرکزی به چهار بخش تقسیم می‌شود.

وی در پاسخ به اینکه کدام عدد به واقعیت نزدیک‌تر است، تصریح کرد: هر دو عدد درست است و رشد منفی ۱۴.۷ که از سوی مرکز آمار اعلام شده با در نظر گرفتن نفت در نظر گرفته شده است. برای بررسی دقیق بخش صنعت باید ذیل گروه صنعت، بخش ساخت بررسی شود.

لزوم افزایش عرضه خودرو برای کنترل بازار



رئیس سازمان ملی کارآفرینی گفت: برای اینکه بتوان بازار خودرو را کنترل کرد باید سطح عرضه خودرو در بازار را افزایش داد، این مهم زمانی به دست می‌آید که محصولات جدید و با کیفیت روانه بازار مصرف شود. حسین سلاح ورزی، نایب رییس اتاق بازرگانی ایران افزود: شرایط حاکم بر اقتصاد کشور، کاهش درآمدهای نفتی و سایر موارد باعث شد که در سال های اخیر کاهش ارزش پول ملی کشورمان رخ دهد و به همین دلیل مردم با تورم و گرانی کالاها مواجه شدند، از این رو افراد زیادی برای حفظ ارزش پول خود سراغ بازار خودرو رفتند و همین امر سبب شد عرضه و تقاضای خودرو دچار مشکل شده و در پی آن قیمت ها سیر صعودی داشته باشد. وی در پاسخ درباره چگونگی تغییر چهره مخدوش صنعت خودرو در بین مردم، گفت: سیاست گذاری های نادرست، وعده های تحقق نیافته، عدم ایفای تعهدات و موارد دیگر باعث شد که تصویر درستی از صنعت خودرو در بین مردم شکل نگیرد و حتی خیلی از مشکلات و چالش ها تبدیل به شوخی و جوک شود. سلاح ورزی ادامه داد: به نظر می رسد با اطلاع رسانی فعالیت های خودروسازان می توان به مردم اطمینان داد که صنعت خودرو در حال پوست اندازی است.

وی درباره استفاده از ظرفیت مجموعه های دانش بنیان برای توسعه صنعت خودرو، اظهار داشت: ضرورت دارد که همه بنگاه‌های صنعتی و تولیدی از توان شرکت‌های دانش بنیان و نخبگان استفاده کنند تا در شرایط تحریمی بهتر بتوان از معضلات عبور کرد و به سمت بومی سازی قطعات مورد نیاز صنعت خودرو رفت، همانطور که گروه سایپا برای متنوع سازی و افزایش کیفیت محصولات خود، همکاری با مجموعه های دانش بنیان و استارتاپ ها را آغاز کرده است.

نایب رئیس اتاق بازرگانی ایران خاطرنشان کرد: سایپا در زمینه طراحی و آماده سازی محصولات جدید با کیفیت، گام‌های خوبی برداشته است به گونه ای که در آینده ای نزدیک مردم شاهد ورود خودروهای جدید به سطح بازار خواهند بود. وی در پایان تصریح کرد: با ورود محصولات جدید، سبد عرضه خودرو در کشور متنوع خواهد شد.

ثبت قیمت ۳۲ کالای خانگی در سامانه ۱۲۴

معاون وزیر و رییس سازمان حمایت مصرف کنندگان و تولیدکنندگان بیان کرد: ۳۲ شرکت از ۴۰ شرکت منتخب، برند و قیمت کالاهای لوازم خانگی خود را در سامانه ۱۲۴ اعلام نموده اند و حدود ۱۵۰۰ قلم کالا ثبت قیمت شده است. به گزارش شاتا، عباس تابش در حاشیه جلسه ستاد تنظیم بازار در گفتگو با خبرنگاران با بیان این مطلب، افزود: در جلسه امروز ستاد تنظیم بازار فرآیندها و اقدامات انجام شده در خصوص ساماندهی بازار لوازم خانگی مورد بررسی قرار گرفت و دستگاه‌هایی که در این زمینه تکالیفی داشتند، به ارایه گزارش‌های عملکردی خود پرداختند. وی در خصوص اقدامات انجام شده از سوی سازمان حمایت نیز تصریح کرد: سازمان حمایت مکلف به عملیاتی کردن موضوع ثبت قیمت‌ها در سامانه ۱۲۴ بوده است و در این راستا ۳۲ شرکت از ۴۰ شرکت کالاهای منتخب در این سامانه اعلام قیمت نموده اند و حدود ۱۵۰۰ قلم کالا ثبت قیمت شده است.

رییس سازمان حمایت مصرف کنندگان و تولیدکنندگان با تأکید بر اینکه معیار قیمت در بازار سامانه ۱۲۴ است، اضافه کرد: مردم می‌توانند با استعلام قیمت از این سامانه، گران فروشی‌ها در بازار را به سازمان حمایت گزارش دهند و بازرسان سازمان حمایت، بازرسان سازمان‌های صمت استانی، اتاق اصناف و ناظران افتخاری بر پایه اطلاعات موجود در این سامانه اقدامات برخوردی خود را انجام خواهند داد. تابش با یادآوری اینکه در سامانه ۱۲۴ باید علاوه بر قیمت، برند کالا نیز ثبت گردد، گفت: هر مسیری به غیر از مسیر ۱۲۴، عرضه خارج از شبکه محسوب می‌شود و مورد اقدام قانونی و تعزیری قرار خواهد گرفت. وی اضافه کرد: سامانه ۱۲۴ همچنان برای ثبت قیمت و برند شرکت‌های لوازم خانگی باز است و این سامانه همواره فعال خواهد بود. رییس سازمان حمایت مصرف کنندگان و تولیدکنندگان همچنین افزود: بیش از ۹۷ درصد کالاهای بازار مربوط به شرکت‌هایی است که به ثبت قیمت و برند خود در سامانه ۱۲۴ مبادرت ورزیدند. تابش با یادآوری اینکه برخورد با متخلفان بازار حلقه آخر تنظیم بازار است، افزود: قبل از هر اقدامی برای تنظیم بازار، تأمین و فراوانی کالا در اولویت است و از همه چیز مهمتر است و در وزارت صنعت، معدن و تجارت و ستاد تنظیم بازار نیز همین اعتقاد وجود دارد، قیمت و موضوعات برخوردی در وهله بعدی هستند. وی تصریح کرد: هر کدام از سه حلقه تأمین کالا، قیمت و برخورد در بازار سهم خود را دارد و اثرگذاری خود را خواهند داشت.

رییس سازمان حمایت مصرف کنندگان و تولیدکنندگان در خصوص قیمت اقلام لبنی در بازار نیز افزود: قیمت ۱۰ قلم از کالاهای لبنی مشمول قیمت گذاری تکلیفی است و مابقی از طریق خوداظهاری انجام می‌شود و پس از ثبت در ۱۲۴ باید اقدام به فروش شوند. تابش گفت: جلسات مختلفی با انجمن های مرتبط صنایع لبنی در خصوص تنظیم و کنترل بازار این حوزه داشتیم و به تفاهم‌های خوبی رسیدیم.

تقویت تعاملات بانک ملت و شرکت مس در دستور کار



مدیرعامل بانک ملت با همراهی تعدادی از مدیران ارشد این بانک، با حضور در دفتر مرکزی شرکت ملی مس ایران با سعد محمدی مدیر عامل شرکت ملی مس ایران دیدار و گفت و گو کرد.
محمد بیگدلی مدیرعامل بانک ملت در این دیدار با ابراز خشنودی از حضور در مجموعه ملی مس، از این شرکت به عنوان یکی از قطب‌های مهم اقتصادی کشور نام برد.
وی از آمادگی بانک ملت برای ارائه بسته کامل و جامع خدمات به شرکت ملی مس در قالب انعقاد تفاهم‌نامه خبر داد و در زمینه گسترش سطح تعاملات ارزی و مدیریت فروش‌های صادراتی با استفاده از پتانسیل‌های موجود در بخش ارزی بانک و شرکت‌های تابعه توصیه هایی را ارائه کرد.
سعد محمدی، مدیرعامل شرکت ملی مس ایران هم با اظهار خرسندی از سطح تعاملات فی مابین، از بانک ملت به عنوان شریک وفادار و استراتژیک شرکت یاد کرد و فعالیت‌های شرکت، طرح‌های در دست اقدام و فرآیند فروش‌های صادراتی شرکت را تشریح کرد. عباس جعفرلو معاون مدیرعامل بانک ملت در امور بانکداری شرکتی و تجاری نیز، با برشمردن جذابیت های محصولات خرد بانک ملت، آمادگی بانک را جهت رفع نیازمندی‌های مالی و بانکی شرکت و افزایش رضایتمندی مدیران شرکت اعلام کرد.

تسهیلات بانک توسعه تعاون به خریداران محصولات دانش‌بنیان



رئیس اداره کل بازاریابی و ارتباط با مشتریان بانک توسعه تعاون از پرداخت تسهیلات این بانک به خریداران محصولات شرکت‌های دانش‌بنیان خبر داد.
محمد اسماعیل امیری رئیس اداره کل بازاریابی و ارتباط با مشتریان بانک توسعه تعاون ضمن بیان مطلب فوق اظهار داشت: اهداف توسعه‌ای دولت در زمینه ارتقای سطح ملی و ایجاد اشتغال در بخش‌های اقتصادی در صورتی قابل تحقق است که روش‌های جدید تولیدی و فعالیت‌های دانش‌محور در اقتصاد مورد حمایت واقع شوند. امیری با اشاره به انعقاد تفاهم‌نامه میان بانک توسعه تعاون و صندوق نوآوری و شکوفایی و همراهی و نظارت معاونت تعاون وزارت تعاون، کار و رفاه اجتماعی در همین زمینه گفت: تعامل و هم‌افزایی مناسبی درنتیجه اجرای این تفاهم‌نامه قابل‌دستیابی است و مطابق تفاهم‌نامه، سبد متنوعی از محصولات بانکی، اعتباری و خدمات تخصصی پیش‌بینی گردیده است که شرکت‌های دانش‌بنیان قادر خواهند بود نیازهای مالی و بانکی خود را از این طریق تأمین نمایند. محمد اسماعیل امیری رئیس اداره کل بازاریابی و ارتباط با مشتریان بانک توسعه تعاون تصریح کرد: علاوه بر تسهیلات در نظر گرفته‌شده برای شرکت‌های دانش‌بنیان، خریداران و متقاضیان محصولات و خدمات این شرکت‌ها نیز می‌توانند از تسهیلات نرخ ترجیحی تک‌رقمی بانک توسعه تعاون با بازپرداخت ۳۶ ماهه بهره‌مند شوند.

مدیرعامل بانک صادرات ایران خبر داد:

عملیاتی شدن طرح «طراوت۲» برای حمایت از تولید

گروه بانک و بیمه: مدیرعامل بانک صادرات ایران گفت: این بانک در سال «جهش تولید»، مرحله دوم طرح اعتباری ویژه تولید «طراوت۲» را برای ایجاد ظرفیت‌های جدید در واحدهای تولیدی عملیاتی می‌کند.

به گزارش روزنامه تجارت به نقل از روابط عمومی بانک صادرات ایران، حجت‌اله صیدی در حاشیه نشست هم‌اندیشی وزیر امور اقتصادی و دارایی با فعالان اقتصادی استان مازندران در گفت‌وگو با خبرنگاران، ظرفیت‌ها و قابلیت‌های بانک صادرات ایران در ارائه انواع خدمات بانکی و مالی برای توسعه و تقویت زیرساخت‌های اقتصادی کشور را تشریح کرد. وی با اشاره به اجرای طرح‌های این بانک در راستای حمایت از تولید و اشتغال، از ظرفیت طرح «طراوت۲» برای تقویت زیرساخت‌های صنایع کشور در بلندمدت خبر داد و افزود: بانک صادرات ایران به دنبال نام‌گذاری سال ۱۳۹۸ به عنوان سال «رونق تولید» از سوی مقام معظم رهبری و به منظور افزایش اشتغال، طرح «طراوت» را از فروردین ماه سال گذشته برای حمایت از بخش تولید به اجرا گذاشت. این طرح در بانک صادرات ایران با برنامه‌های تکمیلی ادامه خواهد یافت و در سال «جهش تولید»، طرح «طراوت۲» را برای کمک به عملیاتی شدن طرح‌های بلندمدت، ساخت کارخانجات و ایجاد ظرفیت‌های جدید برای واحدهای تولیدی در دستور کار داریم. «همیان سپهر» را نیز یکی دیگر از محصولات این بانک برای حمایت از واحدهای صنعتی عنوان کرد و گفت: این طرح با موضوع اعطای تسهیلات برای پرداخت حقوق و دستمزد کارکنان واحدهای تولیدی ابلاغ شده است. وی با بیان اینکه اجرای طرح «همیان سپهر» بعد از کرونا هم ادامه خواهد یافت، اظهار کرد: مهم‌ترین سرمایه در گردش مورد نیاز این واحدها، حقوق کارگران و کارکنان و تأمین مواد اولیه است که با این طرح تلاش ویژه‌ای برای حل این بخش از مشکلات واحدهای تولیدی صورت می‌گیرد. صیدی در توضیح عملکرد بانک در زمان گسترش کرونا و فرصت‌های ایجادشده برای حمایت از کسب و کارهای آسیب‌دیده و تأمین سرمایه در گردش بنگاه‌های تولیدی تأکید کرد: لازم بود تا برای حمایت از واحدهای آسیب دیده از کرونا، هم اقساط امهال شده و هم تسهیلات بیشتری به بنگاه‌ها داده شود. در هر حال مدیریت مالی در بحران، از اقتضائات همیشگی بانک است و طرح‌ها و محصولات بانک نقش مهمی برای عملیاتی کردن این حمایت‌ها به نحو مؤثر داشته است. وی خاطرنشان کرد: با اجرای طرح‌های «همیان سپهر» و «طراوت ۲» در سال جاری خدمات بانک صادرات ایران در زمینه تولید و اشتغال نسبت به سال گذشته رشد قابل توجهی خواهد داشت. وی گفت: مجموعه همکاران بانک صادرات مازندران اعم از همکاران ستاد و صف عملکرد درخشانی را از خود به نمایش گذاشته‌اند و موفق شدند پیشرفت‌های چشمگیری را در زمینه‌های مختلف داشته باشند.



بهینه‌سازی الگوی تجاری بیمه ایران و بهبود شاخص‌های عمده آماری

مدیرعامل بیمه ایران از رشد شاخص های عمده آماری شرکت در سال گذشته نسبت به دوره مشابه سال ۹۷ خبر داد و تصریح کرد: روند رو به رشد این شاخص ها در سه ماهه نخست امسال نیز ادامه داشته است. دکتر محمد رضایی در نشست کاری مدیران کل استانی بیمه ایران که با حضور معاونان، مدیران کل مستقل ستادی و مدیران کل استانها در تهران برگزار شد، با تشریح عملکرد بیمه ایران در سال گذشته و دورنمای آن در سال جاری افزود: در سال ۹۸ میانگین رشد حق بیمه در بیمه ایران معادل ۳۴ درصد و در بخش پرداخت خسارت نیز معادل میانگین صنعت بیمه و همان ۱۸ درصد بود. مدیرعامل بیمه ایران، مدیریت مؤثر نقدینگی، کسب بازده بالا از سرمایه‌گذاری، ارتقای سهم رشته های زندگی، اصلاح پرتفوی و مدیریت مؤثر ریسک را از الزامات وضع جاری صنعت بیمه بر الگوی تجاری بیمه ایران دانست و اضافه کرد: مدل مفهومی بهینه سازی الگوی تجاری بیمه ایران طراحی و ترسیم و راه آینده شرکت در این زمینه روشن شده است.
وی افزود: در همین زمینه، رفع موانع در حوزه شرکتی با پیش‌بینی ۱۲ راهکار اساسی و رفع موانع در حوزه حاکمیتی با ۶ راهکار پیش‌بینی و کسب توانگری سطح یک برای سال جاری هدف‌گذاری شده است.
مدیرعامل بیمه ایران با اشاره به اینکه اقدامات کلان راهبردی بیمه ایران در سال ۹۸ منجر به کسب مجوز افزایش سرمایه شرکت به ۱۱ هزار میلیارد تومان شده گفت: تسویه خسارت سیلاب استان‌های گلستان، لرستان و خوزستان، افتتاح مجتمع تخصصی بیمه‌های زندگی و استقرار پایانه های خسارت در مراکز استانها، استقرار سامانه درگاه الکترونیکی و استقرار سیستم جامع مالی از مهمترین و اساسی ترین اقدامات شرکت در سال قبل بود.

مسکن

وزیر راه و شهرسازی وعده داد:

تکمیل آزادراه تهران-شمال تا ۵ سال آینده

گروه راه و مسکن: وزیر راه و شهرسازی از تحویل قطعه دوم آزادراه تهران- شمال به صورت کامل تا پنج سال آینده خبر داد و گفت: خارجی‌ها برای تامین مالی این پروژه حضور ندارند.

به گزارش ایلنا، محمد اسلامی وزیر راه و شهرسازی در حاشیه این بازدید در جمع خبرنگاران با بیان اینکه در افتتاح قطعه اول آزادراه تهران- شمال وعده بهره‌برداری از باند رفت قطعه دوم تا سال ۱۴۰۰ را دادیم، گفت: درحال حاضر از آخرین وضعیت پروژه قطعه دوم آزادراه تهران- شمال به همراه آقایان فتاح و نوبخت بازدید کردیم و امیدواریم با تامین مالی مورد نیاز بتوانیم وعده داده شده را محقق سازیم.
اسلامی با بیان اینکه بنا داریم فعلا باند رفت قطعه دوم را بسازیم همچنین از جاده فعلی هم برای رفت و آمد مردم استفاده کنیم، ادامه داد: با افتتاح تونل البرز گام مهمی در ساخت باند رفت قطعه دوم برمی‌داریم و ساخت این بخش از پروژه هم باعث کاهش مدت‌زمان سفر مردم خواهد شد. وی تاکید کرد: دولت در شرایط سخت مالی قرار دارد اما با این وجود با اراده کامل با بنیاد مستضعفان متفق‌القول هستیم تا قطعه دوم را بسازیم. وزیر راه و شهرسازی از اتمام ساخت قطعه دوم آزادراه در پنج سال آینده خبر داد و گفت: تا پنج سال آینده قطعه دوم را به طور کامل تحویل می‌دهیم.
اسلامی ادامه داد: سهم دولت از تامین مالی قطعه دوم آزادراه تهران- شمال ۵۰ درصد است و امیدواریم ۲۱۰۰ میلیارد تومان اعتبار مورد نیاز برای احداث باند رفت آزادراه تهران- شمال محقق شود که در این صورت این پروژه در موعد مقرر به بهره‌برداری می‌رسد. وی اظهار داشت: برای تحویل پروژه در موعد مقرر ، در برخی از مناطق حتی به صورت سه‌شیفت کار می‌شود تا حتی بتوانیم زودتر از موعد باند رفت قطعه دو را تحویل دهیم. البته نقاط بحرانی در این منطقه زیاد است.
وزیر راه و شهرسازی در پاسخ به سوالی مبنی بر منتفی شدن تامین مالی از سوی خارجی‌ها برای احداث قطعات باقی مانده آزادراه تهران- شمال تاکید کرد: در یک مقطع کوتاهی تامین مالی از سوی کشورهای خارجی مطرح شد اما هیچوقت خارجی‌ها برای تامین مالی حضور نداشتند و نخواهند داشت.



▪ ظرف دو هفته آینده ۴۵۰ میلیارد تومان به پروژه تهران-شمال تزریق می‌شود

در ادامه نوبخت معاون رئیس جمهور با بیان اینکه پروژه آزادراه تهران- شمال با همکاری دولت و بنیاد مستضعفان در حال ساخت است، اظهار داشت: در بازدیدهایی با آقای فتاح به این توافق رسیدیم که قطعه یک آزادراه تهران- شمال در سال ۹۸ به افتتاح برسد که این تعهد به اجرا رسید. وی افزود: قطعه دوم آزادراه تهران- شمال به طول ۲۲ کیلومتر دارای ۱۶ کیلومتر تونل و پل است که ۶۴۰۰ متر آن به تونل اختصاص دارد. نوبخت با بیان اینکه ساخت این قطعه به ۳۰۰۰ میلیارد تومان منابع مالی نیاز دارد، گفت: ۹۰۰ میلیارد تومان آن به صورت مشترک با بنیاد مستضعفان پرداخت کرده‌ایم که ۲۱۰۰ میلیارد تومان آن باقی مانده است. از این مقدار، سهم دولت ۴۵۰ میلیارد تومان بوده که ظرف دو هفته آینده به پروژه تزریق می‌شود.
رئیس سازمان برنامه و بودجه تاکید کرد: بنیاد مستضعفان هم مانند دولت از این موضوع مطلع است که افتتاح یک روز زودتر این پروژه چقدر می‌تواند در رفاه مردم اثرگذار باشد. بنابراین هدف مشترک ما ساخت هرچه سریعتر این پروژه است. نوبخت ادامه داد: مهمترین قطعه منطقه دوم آزادراه تهران- شمال تونل ۶۴۰۰ متری است که درحال حاضر از آن عبور کردیم و با ساخت آن بخش مهمی از پروژه به احداث می‌رسد.

▪ افتتاح یک باند قطعه دوم آزادراه شمال تا اردیبهشت ۱۴۰۰

وی از احداث قطعه دوم آزادراه تهران- شمال در باند رفت تا اردیبهشت سال ۱۴۰۰ خبر داد و گفت: منابع مالی دولت محدود است اما پروژه‌ها اولویت‌بندی شدند و اولویت ارائه منابع مالی با پروژه‌هایی است که امسال می‌توانند به افتتاح برسند. معاون رئیس جمهوری ادامه داد: در مرحله اول یک باند از قطعه دوم به افتتاح می‌رسد و از لاین فعلی مسیر هم استفاده خواهیم کرد. نوبخت با اشاره به ایجاد رفاه با ساخت پروژه‌های عمرانی برای مردم گفت: با ساخت قطعه دوم آزادراه تهران- شمال دو ساعت از مسیر تهران تا چالوس کاهش پیدا می‌کند.

شناسایی خانه‌های خالی تا دو ماه آینده تمام می‌شود

معاون مسکن وزیر راه و شهرسازی در خصوص آخرین وضعیت سامانه املاک و اسکان گفت: اطلاعات سازمان امور مالیاتی کشور را به طور کامل گرفته‌ایم و اکنون درحال پالایش اطلاعات مربوط به خانه‌های کلانشهرها هستیم. محمود محمودزاده در گفت و گو با ایرنا گفت: استخراج اطلاعات مربوط به خانه‌های خالی درحال انجام است و بعد از تکمیل اطلاعات که حدود دو ماه طول خواهید کشید، سازمان امور مالیاتی میتواند اجرای مصوبه اخذ مالیات از خانه‌های خالی را آغاز کند. محمودزاده تصریح کرد: ریز اطلاعات مربوط به خانه‌های خالی تا دو ماه آینده قابل برداشت از سامانه است و بر این اساس سازمان امور مالیاتی میتواند از پایان مرداد ماه وظیفه قانونی خود را انجام دهد.

مذاکره برای راه‌اندازی پروازهای خارجی جدید

دبیر انجمن شرکت‌های هواپیمایی با اشاره به انجام پروازهای برنامه‌ای و دائمی به پنج مقصد خارجی مختلف، گفت: در آینده نزدیک منچستر و مقاصد خارجی دیگر اضافه می‌شوند و دیگر پروازهای خارجی نیز در حال راه‌اندازی هستند که ایرلاین‌هایی مانند ایران‌ایر و ماهان برای از سرگیری آنها در حال مذاکره‌اند. درباره آخرین وضعیت پروازهای خارجی، مقصود اسعدی سامانی در گفت‌وگو با ایسنا، اظهار کرد: در حال حاضر پروازهای برنامه‌ای به پنج مقصد خارجی پاریس، لندن، آمستردام، بانکوک و کوآلالامپور به صورت هفتگی انجام می‌شود و بین دو هفته آینده پرواز برنامه‌ای به مقصد منچستر نیز به لیست پروازها اضافه خواهد شد که البته در کنار آنها می‌توان به پروازهای موردی برای بازگرداندن ایرانیان از کشورهای مختلف نیز اشاره کرد.

انرژی

وزیر نیرو:

صادرات برق ایران به افغانستان افزایش می‌یابد

گروه انرژی: وزیر نیرو گفت: در حال حاضر میزان صادرات برق به افغانستان کم است اما یکی از پروژه‌های وزارت نیرو سرمایه‌گذاری برای احداث یک خط ۲۲۰ کیلوولت جدید است که طبیعتا با احداث این خط ظرفیت صادرات به افغانستان افزایش می‌یابد.

به گزارش ایسنا، رضا اردکانیان در حاشیه نشست با حنیف اتمر سرپرست وزارت خارجه افغانستان در جمع خبرنگاران و در پاسخ به سوالی در خصوص اقدامات صورت گرفته برای افزایش صادرات برق به کشور افغانستان گفت: صادرات برق به افغانستان و سایر کشورهای همسایه یکی از اجزای طرح جامع همکاری‌های اقتصادی است لذا آن چه بنا داریم این است که سهم خودمان را در توسعه صنعت برق کشور همسایه و برادرمان افغانستان ایفا کنیم.

▪ عملیاتی شدن ۲۰ پروژه برقی میان ایران و افغانستان

وی با بیان این که ۲۰ پروژه برقی برای کشور افغانستان تعریف شده است، تصریح کرد: این پروژه‌های ۲۰ گانه بعد از سفر سال گذشته من به کشور افغانستان طراحی شد که شامل ایجاد ظرفیت تعمیر برای توربین‌های آسیب دیده در افغانستان، ایجاد ظرفیت تعمیر برای هزاران ترانس آسیب دیده در افغانستان و همچنین شامل کاهش تلفات انرژی در شبکه توزیع افغانستان و ایجاد ظرفیت‌های تخصصی آموزش نیروی انسانی می‌شود. وی افزود: طبیعتا تا زمانی که این کشور نیاز داشته باشد و امکان آن نیز برای ما فراهم باشد صادرات برق خواهیم داشت و اکنون به دنبال ایجاد راهکارهای برای توسعه صادرات به این کشور هستیم.

▪ سند جامع همکاری‌های بلندمدت تهران_ کابل امضا می‌شود

وی به پیشنهاد برگزاری دو نمایشگاه تخصصی برای عرضه ظرفیت‌های خدمات فنی و مهندسی ایران یکی در کابل و دیگری در هرات در سال جاری اشاره کرد و گفت: همچنین اجلاس ششم کمیسیون مشترک همکاری‌های اقتصادی دو کشور در کابل برگزار می‌شود که تا آن زمان سند جامع همکاری‌های درازمدت دو کشور هم نهایی و امضا خواهد شد.

▪ مذاکره با افغانستان برای حوزه هریرود آغاز شد

او در پاسخ به سوالی مبنی بر این که آیا توافقات مشکلات حق‌آبه کشاورزان هیرمند و سیستان را حل می‌کند، گفت: آنچه که کشاورزان در مورد حق‌آبه، مطرح می‌کنند، عمدتاً داخلی است و از رودخانه‌ها و قنوات و سایر منابع حق‌آبه‌هایی دارند. آنچه بین ما و افغانستان مطرح می‌شود مربوط به معاهده سال ۵۱ است.



وی با بیان اینکه این یک معاهده محترم بین ما و کشور افغانستان است و همکاری‌های خوبی نیز در حال انجام است، اظهار کرد: یک هیات در این معاهده وجود دارد که می‌بایست سالی چند بار با یگدیگر دیدار داشته باشند و وو راجع به کارهای ضروری اجرای آن معاهده توافقت کنند. او
با بیان اینکه این هیئت فعال و در حال انجام کارهای خود است، تصریح کرد: در حال حاضر در رابطه با بحث حق آبه هیرمند مشکلی نداریم و مذاکراتی هم در ارتباط با حوزه هریرود در شمال شرق آغاز کردیم و توافقات خوبی نیز آنجا انجام گرفته است.
وزیر نیرو با تاکید بر اینکه زمانی که معاهدات با کشور همسایه قطعی باشد و اجرایی شود، حق‌آبه‌های داخلی بخشی که به آن منابع آبی باز می‌گردد را با اطمینان بیشتری تدارک می‌شود. به هر حال در منطقه سیستان مشکلات آبی اعم از بحث هیرمند است. امیدوار هستیم که بهبودی که در شرایط اقلیمی در یکی دو سال اخیر شاهد بودیم استمرار داشته باشد.

احیای میدان نفتی مشترک عربستان و کویت

عربستان سعودی و کویت برای بازگشایی میدان نفتی وفرا در منطقه حایل میان دو کشور به شدت در تلاش هستند. به گزارش ایسنا، یک منبع آگاه از این پروژه به پلاتس گفت: هنوز تاریخی برای بازگشایی این میدان نفتی که در خشکی قرار دارد، وجود ندارد. با این حال پیش از این گزارش شده بود که وفرا قرار است از اول ژوییه با ظرفیت ۱۰ هزار بشکه در روز فعالیتش را آغاز کند و تولید این میدان تا اواسط سال ۲۰۲۱ به ۱۴۵ هزار بشکه در روز افزایش پیدا می‌کند. نشریه آنلاین "سان بوک اکونومیکس" هم در یادداشتی اعلام کرد شرکت کویت گلف اویل که بخشی از شرکت کویت پترولیوم است و یک شریک مشترک در میدان وفرا تولید نفت را در اول ژوییه آغاز خواهند کرد و تا پایان سال تولید این میدان به ۸۰ هزار بشکه در روز و سپس تا اواسط سال میلادی آینده به ۱۳۵ تا ۱۴۵ هزار بشکه در روز افزایش پیدا می‌کند. بر اساس گزارش پلاتس، میدان‌های نفتی وفرا و الخفیج میان عربستان سعودی و کویت به طور مشترک اداره می‌شوند و مجموعا ظرفیت تولید ۵۰۰ هزار بشکه در روز نفت را دارند. این کشورها در سال ۱۹۷۰ موافقت کردند تولید نفت در منطقه حایل را به طور مشترک اداره کرده و سهیم شوند.

میزان مصرف بنزین به ۷۰ میلیون لیتر در روز رسید

رئیس انجمن شرکت‌های زنجیره‌ای توزیع فرآورده‌های نفتی اظهار کرد: با شیوع کرونا میزان مصرف تا ۷۰ درصد کاهش یافت، اما طی هفته‌های گذشته با برداشتن محدودیت‌ها رفت و آمد میزان مصرف بنزین به ۷۰ میلیون لیتر رسیده است. ناصر رئیسی فرد در گفت‌وگو با میزان تصریح کرد: با وجود عدم حمایت‌های دولت و شرکت پخش فرآورده‌های نفتی در ارائه تجهیزات و لوازم ضدعفونی برای استفاده در جایگاه‌های سوخت؛ جایگاه داران با هزینه خود نسبت به ضدعفونی نازل و تجهیزات سوخت رسانی می کنند که این موضوع هزینه‌های فراوانی را به مالکان جایگاه تحمیل کرده است. رئیسی فرد عنوان کرد: به دلیل عدم اعتماد مردم، سوخت‌گیری اغلب توسط مالکان خودرو صورت می‌گیرد و مشاهدات جایگاه نشان از عدم رعایت نکات بهداشتی از سوی مردم در لحظه سوخت گیری و پرداخت هزینه دارد که این مضوع بر روند صعودی بیماری تاثیر داشته است.

پیشخوان
Pishkhan.com

اخبار کوتاه

اهمیت بیمه درمان تکمیلی در عصر کرونا

دبیر کل سندیکای بیمه گران ایران ایران با تاکید بر اینکه بیمه های درمان تکمیلی نقش مهمی در نظام سلامت کشور دارد، گفت: امروزه اگر بیمه درمان تکمیلی دچار مشکل شود، اساسا نظام سلامت کشور و موضوع درمان مردم دچار اختلال خواهد شد.
دکتر سید محمد کریمی روز شنبه در کارگروه درمان سندیکای بیمه گران ایران با ویژه دانستن شرایط امروز کشور بعلت بیماری کرونا، افزود: در شرایط کنونی و بخصوص دوران کرونا، بیمه های درمان تکمیلی اهمیت مضاعفی یافته است.
وی با اشاره بر لزوم تعامل مدیران درمان شرکت های بیمه با وزارت بهداشت، درمان و آموزش پزشکی و سازمان نظام پزشکی، اظهار داشت: امروزه اگر بیمه های درمان تکمیلی دچار مشکل شوند، اساسا نظام سلامت کشور و موضوع درمان مردم دچار اختلال خواهد شد.
دکتر کریمی از اقدامات و همراهی اعضای کارگروه درمان تشکر کرد و بر پرداخت به موقع مطالبات مراکز درمانی تاکید کرد و گفت: پرداخت به موقع مطالبات مراکز درمانی باعث ارائه خدمات بهتر و در نتیجه افزایش اعتماد مردم و بیمه گذاران است.

نرخ تسه را بازار تعیین می کند نه بانک مسکن

در ماه های اخیر، به‌ویژه همزمان با رونق گرفتن بازار سرمایه، قیمت اوراق تسهیلات مسکن بانک مسکن هم به شکل فزآینده ای افزایش یافت؛ طوری که شرایط بازار نرخ این اوراق را به سمتی سوق داد که مغایر با اهداف اولیه بانک مسکن در کمک به خانه دار شدن مردم بود. بنابراین مسئولان بانک به فکر چاره افتادند و با اقدامات موثری که در واقعی کردن قیمت تسه انجام دادند، توانستند نرخ اوراق تسهیلات را برای مصرف کنندگان واقعی تا ۲۵ درصد زیر سقف نرخ ماه های گذشته کاهش دهند. مسئولان بانک مسکن تأکید دارند که این بانک هیچ‌گاه در تعیین قیمت اوراق تسه دخالتی ندارد و همچون سایر ابزارهای بازار سرمایه، میزان عرضه و تقاضا است که قیمت اوراق تسه را مشخص میکند.
در این رابطه محسن کریمی؛ رئیس اداره کل نقدینگی و خزانه داری بانک مسکن گفت: اوراق گواهی حق تقدم، فرصت استفاده از تسهیلات مسکن رابدون نیاز به سپرده گذاری در اختیار متقاضیان مسکن قرار می دهد و با وجود این اوراق، خانواده ها همواره نسبت به تامین بخشی از مبلغ مورد نیاز برای خرید خانه از طریق دریافت تسهیلات از بانک مسکن اطمینان دارند.

تجارت
سه‌شنبه ۳ تیر ۱۳۹۹ • شماره ۱۸۹۲
Tue • 23 Jun • 2020 • 8 page

اخبار کوتاه

رئیس فدراسیون جانبازان و معلولین کشور :

ابلاغ مصوبه شورای عالی انقلاب فرهنگی به معنای قانون است

پیمان بیک–مجمع عمومی سالیانه هیئت ورزش‌های جانبازان و معلولین استان البرز با حضور اسبقیان رئیس، کشاورز معاون امور استان‌های فدراسیون، غفرانی مدیر کل اداره ورزش و جوانان، رئیس و دبیر هیئت، روسای هیئت‌های شهرستانی، نمایندگان مربیان، داوران و ورزشکاران روز یکشنبه یکم تیر ماه در سالن اجتماعات اداره کل ورزش و جوانان استان برگزار شد. در این مجمع براتی رئیس هیئت درباره عملکرد سال گذشته، مبحث استعدادیابی، مسابقات، امور مالی گزارشاتی را ارائه داد و تقویم ورزشی سال ۹۹ این هیئت را نیز در مجمع پیشنهاد کرد که مورد تایید اعضا قرار گرفت .

رئیس فدراسیون جانبازان و معلولین کشور نیز در سخنانی اظهار کرد: شیوع ویروس کرونا شرایط را سخت کرده است اما دلیل بر این نیست که فعالیت ها تعطیل شوند و در واقع ورزش کشور در حال حاضر به شیوه مدیریت بحران اداره می شود و ما حفظ سلامتی و روحیه ورزشکاران را اولویت اول خود می دانیم و حفظ



آمادگی جسمانی و ارتقا آن در سطح بعدی اهمیت قرار دارد چرا که شرایط خاصی را در ورزش قهرمانی داریم تجربه می کنیم.

دکتر اسبقیان افزود: از ورزشکاران، مربیان و اعضا مجمع خواهش می کنم با اعتماد به نفس و هماهنگی کامل با هیئت تلاش های مضاعفی در این زمینه داشته باشند.البته عجله ای برای شروع برخی از فعالیت ها نداریم چرا که شرایط جسمی افراد معلول با ورزشکاران المپیکی تفاوت دارد.

وی با بیان اینکه در استان البرز ظرفیت های خوبی به لحاظ قهرمانی وجود دارد ،خاطرنشان کرد: ابلاغ مصوبه شورای عالی انقلاب فرهنگی توسط رئیس جمهور به معنای قانون بوده ودستگاه ها مکلف و موظف به اجرای مفاد آن هستند. این مصوبه به سیاست ها، راهبردها، وظایف و ضوابط اجرایی ترویج فرهنگ حضور، توانمندی و افتخار آفرینی جانبازان و معلولین از طریق ورزش می پردازد. ضمن اینکه ستاد پیگیری ابلاغیه رئیس محترم جمهور برای حمایت از ورزش جانبازان و معلولین با ریاست وزیر ورزش و جوانان به منظور پیگیری مصوبه شورای عالی انقلاب فرهنگی تشکیل شده است که در توسعه ورزش جانبازان و معلولین نقش بسزایی دارد.

احداث ۹۵ پست هوایی برق در شهرستان زرندیه

مدیر توزیع برق شهرستان زرندیه از احداث ۹۵ پست هوایی برق در این شهرستان تاکنون خبرداد.

مهندس محسن فتاحی انجام ۲۰ پروژه افزایش قدرت،احداث بیش از ۶ کیلومتر شبکه فشار ضعیف هوایی با کابل خودنگهدار در راستای تامین برق متقاضیان جدید واصلاح حدود ۳۱ کیلومتر شبکه فشار ضعیف هوایی فرسوده با کابل خودنگهدار را از جمله فعالیت های انجام شده دانست.

وی صرفه جویی انرژی و کاهش تلفات فنی و غیرفنی، کاهش



خاموشی ها و افزایش ایمنی از مهم ترین مزایای کابل های خودنگهدار عنوان کرد.

مدیر توزیع برق شهرستان زرندیه تعمیر ۸۵۵ چراغ پایه روشنایی معابر،تعویض ۸۶ مقره،تعویض ۲۶ اصله پایه فرسوده،انجام هزار متر شاخه بری و تعمیر ۷ کیلومتر شبکه برق با انجام سه مورد تعمیرات گروهی را از دیگر اقدامات صورت گرفته برشمرد. مهندس فتاحی بابیان اینکه تعداد کل مشترکان برق شهرستان زرندیه حدود ۳۶ هزار مشترک است،افزود:طی سال ۹۸ تاکنون ۴۱۹ انشعاب برق به متقاضیان واگذار شده است.

در جلسه کمسیون کارگری استان ایلام مطرح شد

استحقاق درمان وتمدید دفترچه درمانی بصورت غیر حضوری انجام می گیرد. معاون سیاسی امنیتی استانداری ایلام گفت: با توجه به وضعیت بوجود آمده در بحث کرونا وبه منظور جلوگیری از ترددهای غیر حضوری خدمات اتحقاق وتمدید دفترچه های درمانی به صورت غیر حضوری انجام می گیرد .

به گزارش روابط عمومی وامور فرهنگی اداره کل تامین اجتماعی استان ایلام: محمد نوذری معاون سیاسی وامنیتی استانداری ایلام در جلسه کمسیون کارگری استان ایلام که با حضوراعضای کمیته کارگری استان ومدیر کل امور شهرداریهای استان، مدیر کل تامین اجتماعی مورخ ۲۶/۳/۹۹ برگزار گردید ، اظهار داشت : کارگران قشر زحمت کش جتمعه هستند که تسهیل کردن امورات اداری این عزیزان در اولویت کاری سازمان تامین اجتماعی قرار دارد .به الزام پرداخت بیمه های کارگران شهرداریها تاکید نمود. دکتر نوذری گفت: با توجه به وضعیت جدید در خصوص استحقاق درمان غیر حضوری بمنظور جلوگیری ایجاد خخل در دریافت خدمات درمانی کارگران شهرداریها که قشر زحمت کش جامعه هستند شهرداران موظفند حق بیمه کارگران را بدون تاخیر پرداخت نمایند و در خصوص مطالبات معوقه بیمه ای این عزیزان اقدامات لازم انجام گیرد. مدیر کل تامین اجتماعی استان ایلام نیز در این جلسه گفت : کارفرمایان موظف به پرداخت بیمه کارگران خود می باشند. سهیلا ملکشاهی با بیان اینکه شهرداران باید پیمانکاران خود را نسبت به پرداخت حق بیمه کارگران موظف نمایند افزود: پرداخت مطالبات معوقه کارگران از دیگر وظایف شهرداران وپیمانکاران مربوطه می باشد .

بازگشایی ۲۷ کیلومتر محور صعب العبور



سرپرست اداره راهداری و حمل و نقل جاده‌ای شهرستان سیب و سوران گفت: ۲۷ کیلومتر محور صعب العبور هیدوچ به کلوکی در این شهرستان با اعتبار بالغ بر ۳۸۰ میلیون تومان توسط راهداران این اداره در سال جاری بازگشایی شد.

به گزارش روابط عمومی اداره کل راهداری و حمل و نقل جاده‌ای استان سیستان و بلوچستان، احمد بارک زهی اظهار داشت: طول کل بخش صعب العبور محور مذکور، ۴۷ کیلومتر است که عملیات بازگشایی آن از اسفند ماه سال گذشته آغاز شد و تاکنون ۶۰ درصد آن اجرایی شده است.

وی ادامه داد: ۲۷ کیلومتر بازگشایی شده در محور ارتباطی هیدوچ – کلوکی کمک قابل توجه‌ای به کاهش طول مسیر تردد و هزینه‌های تحمیلی به ساکنان افزون بر ۶۰ روستای منطقه داشته است به طوری که روستاییان به جای طی مسافت حدود ۱۶۵ کیلومتری سیرکان– سراوان– بخش مرکزی هیدوچ، به طور مستقیم و با طی ۴۵ کیلومتر به مقصد مورد نظر خود می‌رسند.

سرپرست راهداری و حمل و نقل جاده‌ای شهرستان سیب و سوران با بیان اینکه بازگشایی مسیر مذکور سبب رضایت مردم بومی منطقه گردیده و تقدیر بخشدار محترم هیدوچ از راهداران را در پی داشته است، افزود: بر اساس برنامه ریزی‌های انجام شده بازگشایی ۲۰ کیلومتر باقی مانده نیز در تابستان سال جاری به انجام می‌رسد.

پیام تبریک شهردار رباط کریم به مناسبت هفته قوه قضاییه



علی کیوانی – رباط کریم، شهردار رباط کریم در پیامی آغاز هفته قوه قضاییه را تبریک گفت.

بسمه تعالی

قوه قضاییه یکی از نهادهای حساس و با اهمیت در نظام مقدس جمهوری اسلامی ایران می باشد که در طول چهار دهه اخیر عمر پر برکت انقلاب در حفظ و حراست از آرمان ها و ارزش های متعالی انقلاب اسلامی نقش آفرین و موثر بوده است. تلاش در جهت احقاق حق و گسترش عدالت خدمتی بس ارزشمند است و آنگاه که این خدمت سترگ در مسیر خدایی و مطابق با احکام و تعالیم دین مبین اسلام همسو باشد، اقدامی است الهی که نشان از ذات احدیت و صفات خداوندی دارد چرا که حضرت باریتعالی خود عادل و دادگر است و دادگاه عدلش عالمیان را فرا می گیرد. اینجانب ضمن گرامیداشت یاد و خاطره شهید آیت الله دکتر بهشتی و ۷۲ تن از یاران با وفایش، فرا رسیدن هفته قوه قضاییه را به ریاست محترم دادگستری، دادستان محترم و همه قضات و کارکنان شریف این نهاد در شهرستان رباط کریم تبریک عرض نموده و از خداوند سبحان برای همه این عزیزان توفیقات روز افزون در راستای اجرای اهداف نظام مقدس جمهوری اسلامی ایران با پیروی از منویات مقام معظم رهبری (مدظله العالی) را مسئلت می‌نمایم. اصغر پارسا– شهردار رباط کریم

مدیر عامل «مجتمع فولاد خراسان» اعلام کرد:

بهبودهای مستمر فولاد خراسان در عرصه حفاظت از محیط زیست



شرکت «مجتمع فولاد خراسان» همگام با توسعه کمی ظرفیت تولید و افزایش تنوع و کیفیت محصولات، اقداماتی اساسی را برای بهبود مستمر وضعیت زیست محیطی به انجام رسانده است.

مدیرعامل «مجتمع فولاد خراسان» با بیان این که بهبود مستمر در حوزه محیط زیست، ناشی از تعهد مجتمع بر حفظ و صیانت از محیط زیست و رعایت الزامات قانونی و مقررات ملی و بین‌المللی است، گفت: این مجتمع با تلاش مضاعف و صرف هزینه‌های ارزی و ریالی اقدام به تعریف و اجرای پروژه‌های موثری در قالب طرح‌های بازسازی، بهسازی و نوسازی در بخش‌های هوا، آب، پساب، پسماند و انرژی نموده است که این خود بیانگر اعتقاد راسخ مجتمع به مقوله حفاظت از محیط زیست است.

دکتر کسری غفوری با اشاره به اقدامات انجام شده در حوزه محیط زیست، در دو دسته طرح جامع بهبود کیفیت هوا و آب افزود: ایجاد «کمربند سبز» و اجرای طرح «مطالعه تراکم و تنوع پوشش گیاهی» در محدوده مجتمع از جمله اجزای طرح «بهبود کیفیت هوا» بوده و در طرح جامع آب نیز، با اصلاحات صورت گرفته روی سیستم آب و مدیریت مصرف مجتمع، آب مصرفی سالانه تا میزان ۴۰ درصد کاهش یافته است.

به گزارش روابط عمومی، مدیر «بهداشت، ایمنی و محیط زیست» فولاد خراسان نیز به مناسبت هفته محیط زیست، با تشریح اقدامات صورت گرفته برای به حداقل رساندن میزان مصرف آب در مجتمع فولاد خراسان، استفاده از پسابهای صنعتی و انسانی پس از تصفیه و استفاده از سیستم‌های آبیاری نوین، تجهیز ۹۵ درصد از گستره فضای سبز شرکت به سیستم قطره‌ای و بارانی را از اقداماتی عنوان کرد که همزمان با افزایش سطح فضای سبز، مصرف سالانه آب را بسیار کاهش داده است.

مهندس ناصر فتحعلیان، تغییر فرایند غبارگیر واحد احیاء از تر به خشک جهت افزایش راندمان و صرفه‌جویی در مصرف آب و همچنین انجام پروژه‌های مختلف در واحد آبرسانی از قبیل: اصلاح مکانیسم کلاریفایر احیا، پیش تصفیه فیزیکی و تیکنر گندله سازی را از دیگر اقدامات حوزه Hse برشمرد.

به گفته وی اجرای پروژه «شبکه جمع‌آوری و انتقال پساب‌های نواحی گندله‌سازی و احیا به دریاچه ۱۶۰ هزار متر مکعبی» و «کاهش مستمر میزان برداشت از آبهای زیرزمینی (چاه ها)» و تلاش در «استفاده از آب سدبار و پسابهای تصفیه شده در فرایندهای تولید» از دیگر اقدامات شرکت در حوزه صرفه‌جویی از مصرف آب بوده است.

فتحعلیان درباره مهم‌ترین اقدامات در حوزه «رعایت استانداردهای زیست محیطی فولاد خراسان» گفت: علی‌رغم این که گاز و بخارهای خروجی از دودکش‌های خطوط تولید مجتمع در محدوده مجاز استانداردهای زیست محیطی است، اما مجتمع به این موضوع اکتفا نکرده و با هدف بهبود مستمر در این زمینه، در حال عقد قرارداد با شرکت‌های ذیصلاح برای تغییر بگ فیلترها با نوع سرامیکی هستیم که این نوع فیلترها بازدهی بهتری نسبت به نوع پارچه‌ای (bag filter) دارند.

مدیر HSE فولاد خراسان، راه‌اندازی دستگاه کلرناتور نواحی گندله‌سازی، افزایش مساحت زیرکشت فضای سبز به میزان ۵ هکتار در سال گذشته که منجر به افزایش عرصه‌ی فضای سبز به ۲۷۸ هکتار در سایت شده و نیز استفاده از گونه‌های سازگار با اقلیم منطقه و کم آبی را از دیگر اقدامات انجام شده در راستای کاهش آلودگی هوا عنوان کرد.

راه‌اندازی کامل «تصفیه‌خانه بهداشتی فاز ۲» مجتمع با ظرفیت ۱۰۰ متر مکعب در روز به روش تصفیه بیولوژیکی، «اجرای سیستم مدیریت پسماند»، و برنامه‌ریزی برای کاهش پسماندها، استفاده مجدد و امحا بهداشتی و زیست محیطی تمامی پسماندهای صنعتی، عمومی، کشاورزی و بیمارستانی از دیگر اقدامات در راستای حفاظت از محیط در شرکت بوده است.

مدیر «ایمنی، بهداشتی و محیط زیست» فولاد خراسان، از اجرای پروژه revamp در فولادسازی شماره ۱ جهت صرفه جویی در مصرف انرژی برق، رایزنی مستمر با شرکت‌های تولید کنسانتره و تهیه کنسانتره با کیفیت بالا و گوگرد پایین برای کنترل میزان گاز So۲ در کارخانه گندله‌سازی، ایزولاسیون و عایق‌بندی اطراف کمپرسور سیل مدول یک احیا مستقیم برای کاهش آلودگی صوتی، تمدید گواهینامه سیستم مدیریت زیست محیطی Iso-۱۴۰۰۱-۲۰۱۵ برای یک دوره دیگر، افتتاح پارک کیفیت در سایت صنعتی مجتمع، برگزاری جلسات زیست محیطی (HSE) و کمیته انرژی به صورت مستمر و برگزاری مسابقه نقاشی و عکاسی زیست محیطی به مناسبت روز هوای پاک با مشارکت ادارات محیط زیست و آموزش و پرورش برای ارتقاء فرهنگ زیست محیطی را از دیگر اقدامات صورت گرفته در این حوزه در ماه‌های اخیر برشمرد.

گفتنی است تفکر سازگاری احداث مجتمع فولاد خراسان با محیط زیست از ابتدای سال ۱۳۶۲ با انتخاب یک شرکت معتبر بین‌المللی به نام کوبه استیل ژاپن به عنوان مشاور پروژه شکل گرفت که پس از انجام مطالعه امکان سنجی فنی و اقتصادی در خراسان بزرگ، نهایتا در سال ۱۳۶۸ از بین هشت گزینه کاندیدا شده در استان، منطقه نیشابور باتوجه به جمیع جهات برای احداث سومین قطب صنعت فولاد کشور پیشنهاد شد.

بخش صنعت بیش از سایر بخش‌های اقتصاد منجر به ایجاد اشتغال خواهد شد



به گزارش روابط عمومی شرکت شهرک‌های صنعتی استان گیلان، مدیرعامل شرکت شهرک‌های صنعتی استان گیلان و فرماندار شهرستان لنگرود طی نشستی به بررسی مشکلات واحدهای صنعتی این شهرستان پرداختند .

مدیرعامل شرکت شهرک‌های صنعتی استان گیلان در خصوص مشکلات پیش روی صنعتگران بیان داشت: تامین مالی سرمایه در گردش، اقساط معوق، چک برگشتی، ضمانت وثیقه و همچنین مشکلات غیرمالی نظیر نیروهای متخصص، تکنولوژی، تقاضا، تامین اجتماعی، مالیات و مجوز سازمان‌های ناظر از جمله این مشکلات است.

وی در ادامه اظهار داشت: بنگاه‌های کوچک و متوسط به تزریق سرمایه در گردش نیازمند هستند و این بار باید با سرعت عمل عارضه یابی شود در واقع اشتغال نسبت به افزایش تولید اولویت دارد .

شهیدی با تاکید بر اینکه اهداف این نشست‌ها کمک به راه اندازی واحدهایی که فعال یا نیمه فعال است افزود: افزایش ظرفیت واحدهای تولید و تکمیل پروژه‌های نیمه تمام اشتغالزایی در استان به طور جدی شتاب می گیرد.

مدیرعامل شرکت شهرک‌های صنعتی استان گیلان با اشاره به اهمیت رفع مشکلات واحدهای تولیدی صنعتی برای بازگرداندن رونق به اقتصاد، گفت: دولت در قالب طرح‌ها و برنامه‌های مختلف به دنبال حل مشکل نقدینگی واحدهای تولیدی کوچک و متوسط است و در عین حال برنامه‌ریزی ویژه‌ای برای کمک به واحدهای تولیدی بزرگ دارد.

احمدعلی شهیدی ضمن تقدیر و تشکر از زحمات فرماندار شهرستان لنگرود، در این نشست اظهار داشت: تلاش مجموعه مدیریتی استان رفع مشکلات پیش پای تولید، ایجاد اشتغال مولد و به جریان انداختن چرخ‌های صنعت است.

وی تصریح کرد: بسیار امیدواریم با مساعدت و همکاری بانک‌های عامل و همچنین تلاش و جدیت سرمایه‌گذاران، این واحدها بتوانند مشکلات نقدینگی خود را برطرف کرده و شاهد رونق تولید و ایجاد اشتغال در استان باشیم.

مرکز علمی کاربردی سحرخیز دانشجو می‌پذیرد



بنابر گزارش روابط عمومی گروه شرکت های سحرخیز ، فرزاد سحرخیز، عضو هیات مدیره گروه شرکت های زعفران سحرخیز با اشاره به شروع فعالیت مرکز علمی کاربردی سحرخیز از مهر ماه سال ۱۳۹۸ ، این تجربه و عملکرد را موفقیت آمیز توصیف کرد و گفت: پس از برگزاری موفقیت آمیز کلاس ها که با نظارت دقیق و طبق اصول سازمان سنجش و وزارت علوم همراه بود این مرکز آماده پذیرش ورودی جدید برای سال جاری خواهد بود.

دکتر فرزاد سحرخیز اظهار داشت: این شرکت همواره در راستای منافع سازمانی خود اندیشیده و در همه حال به فکر ایجاد ارزش افزوده برای کشاورزان و جامعه مرتبط با صنعت غذا بوده است.

عضو هیئت مدیره گروه شرکت های زعفران سحرخیز ادامه داد : همه روزه شاهد تلاش بی وقفه کشاورزان عزیزمان برای به بار نشستن این محصول کلیدی و استراتژیک هستیم. ما خود را در مرکز مسئول تقویت دانش علمی کشاورزان و فرزندانشان می دانیم به همین منظور، برای ارتقاء دانش کشاورزی، مدیریت و اشتغال آنها در صنعت زعفران و گیاهان دارویی و همچنین تعریف پروژه تحقیقاتی و پژوهشی در مسیر رفع مشکلات صنعت زعفران و گیاهان دارویی تمام تلاش خود را به کار خواهیم بست. دکتر فرزاد سحرخیز در پایان به معرفی رشته های مرکز علمی کاربردی سحرخیز پرداخت و افزود: این مرکز در رشته های ، «کاردانی فنی باغبانی – تولیدی و فراوری زعفران»، «کاردانی فنی باغبانی – گیاهان دارویی و معطر»، «کاردانی فنی باغبانی – گل و گیاهان زینتی» ، «کاردانی حرفه ای بازاریابی »، «کاردانی حرفه ای امور بورس»، «کاردانی حرفه ای تکنیک های فروش»، «کاردانی حرفه‌ای مدیریت کسب و کار» ، و «مهندسی فناوری باغبانی – گیاهان دارویی و معطر» دانشجو می پذیرد که علاقمندان می توانند جهت کسب اطلاعات بیشتر و ثبت نام با شماره تلفن های مرکز علمی کاربردی سحرخیز ۰۵۱۳۵۴۱۴۴۱۹ و شماره تلگرام مرکز به شماره ۰۹۱۵۱۰۱۹۹۳۴ تماس حاصل فرماید.

Pishkhan.com

مدیر عامل شرکت آبفا استان اصفهان تاکید کرد :

لزوم سرعت بخشیدن به اجرای تاسیسات آبفا در سایت جانبازان بهارستان

مدیر عامل شرکت آبفا استان اصفهان در جلسه ملاقات مردمی، با تاکید بر سرعت بخشیدن به اجرای تاسیسات سایت جانبازان در شهر بهارستان اعلام کرد: شرکت آبفا استان اصفهان در کوتاه ترین زمان ممکن زیر ساخت های لازم برای انتقال و تامین آب شرب پایدار ساکنان در سایت جانبازان را فرا هم می نماید.

مهندس هاشم امینی با اشاره به ایجاد زیر ساخت برای اجرای شبکه فاضلاب در سایت جانبازان بهارستان اعلام کرد: طبق قانون، اجرای زیر ساخت به منظور برخورداری ساکنان این سایت از خدمات شبکه فاضلاب به عهده شرکت عمران بهارستان است.

وی اعلام کرد: شرکت آبفا، به عنوان دستگاه نظارتی، با هدف سرعت بخشیدن به اجرای طرح و حمایت از جانبازان، هزینه نظارت و طراحی اجرای تاسیسات فاضلاب را از ساکنان این سایت دریافت نمی کند.

مدیرعامل شرکت آبفا استان اصفهان با بیان اینکه برخورداری سریعتر مردم از خدمات تاسیسات شبکه فاضلاب در سایت جانبازان مستلزم سرعت عمل شرکت عمران شهر بهارستان در اجرای زیر ساخت ها می باشد عنوان کرد: به محض اینکه زیرساخت های لازم برای اجرای شبکه فاضلاب و واگذاری انشعاب فاضلاب در سایت جانبازان فراهم شود، مسئولان امر در شرکت آبفا در کوتاه ترین زمان ممکن، اجرای این پروژه را در دستور کار قرار می دهند.

مهندس هاشم امینی با تاکید بر خدمات رسانی پایدار به مردم اضافه کرد: شرکت آبفا در هر شرایطی درصدد ارائه خدمات مطلوب و پایدار به مردم است اما در این میان، بدون شک ارائه خدمات به افرادی که در دوران هشت سال دفاع مقدس ایثارگری کردند، از اهمیت به سزایی برخوردار است.



مدیرعامل شرکت در پاسخ به مشترکینی که خواهان انشعاب آب و فاضلاب بودند اظهار داشت: شرکت آب و فاضلاب به مشترکینی که مجوزهای لازم را از دستگاه های مربوطه دریافت کردند و واحد آنها دارای هیچ مشکل فنی نباشد، در اسرع وقت انشعابات آب و فاضلاب واگذار می کند.

وی در دیدار با نخبگانی که موفق به ساخت قطعه ای شدند که منجر به کاهش ۳۰ درصدی آب مصرفی در کولرهای آبی می شود، اظهار داشت: در وهله اول ساخت این قطعه باید در شرکت های دانش بنیان ثبت و تایید شود ، سپس باید با شرکت های سازنده دستگاه های بروردتی و خنک کننده وارد مذاکره شد تا از این قطعه در ساخت تجهیزات خود بهره مند شوند و در نهایت شرکت آبفا استان، حمایت معنوی خود را از نخبگان در ساخت این قطعه در دستور کار قرار می دهد.

مهندس امینی با اشاره به برخورداری همه مردم از خدمات شرکت آبفا بیان کرد: از آنجایی که برخی از مردم از لحاظ مالی در تنگنا به سر می برند، برای اینکه بتوانند از خدمات آبفا بهرمند شوند، ارائه خدمات با اقساط بلند مدت برای آنها در نظر گرفته شده است.

آگهی مفقودی
کارت سوخت و سند ماشین وانت پیکان تیپ ۱۶۰۰ انبه رنگ سفید –روغنی و مدل ۱۳۸۴ به شماره موتور ۱۱۲۸۴۰۳۷۳۳۵ به شماره شاسی ۱۲۱۱۲۱۱۴ به نام حسین بخشی قلعه عبدالشاهی به شماره پلاک ۲۳د۲۸۸۵۲۴ مفقود شده و از درجه اعتبار ساقط می باشد .

آگهی مفقودی
سند مالکیت، سندفاکتور فروش و کارت موتورسیکلت سیستم ارشیاتیپ CG۱۲۵ مدل ۱۳۸۸ به شماره پلاک ۳۴۱۲۴-۵۷۱ شماره موتور DMI/156FMINBD05497 شماره تنه NBD۱۲۵A۸۸۱۰۷۸۳ به نام مسلم زرین منش مفقود گردیده وفاقد اعتبار است.

آگهی فقدان سند مالکیت
شماره ۱۱۴/۱/۹۹/۹۹۸۶ مورخ ۹۹/۳/۳۱
نظر به اینکه آقای ابراهیم محمودوند با استناد دو برگ استشهادیه گواهی امضاء شده منضم به تقاضای کتبی دریافت سند مالکیت المثنی نوبت اول به این اداره مراجعه و مدعی است سند مالکیت تک برگ به شماره ۱۶۸۷۰۹ تحت پلاک ۸۹۵ فرعی باقیمانده از ۱۰ اصلی در واقع در بخش ۲ ذیل ثبت ۳۸۰۱۶ صفحه ۱۴۰ جلد ۲۱۵ متعلق به وی می باشد که بعلت سرقت مفقود گردیده است. لذا باستناد تبصره یک ماده ۱۲۰ آیین نامه اصلاحی قانون ثبت مراتب در یک نوبت آگهی و متذکر می گردد هر کسی نسبت به ملک مورد آگهی معامله ای انجام داده یا مدعی وجود سند مالکیت نزد خود می باشد بایستی ظرف مدت ۱۰ روز از تاریخ انتشار این آگهی اعتراض کتبی خود را به پیوست اصل سند مالکیت یا سند معامله ای به این اداره تسلیم نماید. بدیهی است در صورت عدم اعتراض در مهلت مقرر و یا وصول اعتراض بدون ارائه سند مالکیت یا سند معامله رسمی نسبت به صدور سند مالکیت المثنی و تسلیم آن به متقاضی اقدام خواهد شد. ضمناً برابر سند شماره ۱۰۶۱۴۳ مورخ ۱۳۸۸/۱۱/۲۹ دفترخانه شماره ۳ خرم آباد در رهن می باشد.
صید آقا نجفوند دریکوند سرپرست ثبت اسناد و املاک خرم آباد

آگهی فقدان سند مالکیت
شماره ۱۱۴/۱/۹۹/۹۹۷۶ مورخ ۹۹/۳/۲۷
نظر به اینکه آقای ابراهیم محمودوند با استناد دو برگ استشهادیه گواهی امضاء شده منضم به تقاضای کتبی دریافت سند مالکیت المثنی نوبت اول به این اداره مراجعه و مدعی است سند مالکیت تک برگ به شماره ۶۶۶۹۰۱ تحت پلاک ۱۵۳۳ فرعی از ۱۰ اصلی در واقع در بخش ۲ دفتر الکترونیکی شماره ۱۳۹۵۲۰۳۲۵۰۰۱۰۰۵۰۲۳ متعلق به وی می باشد که بعلت سرقت مفقود گردیده است که برابر سند شماره ۲۱۸۹۴ مورخ ۱۳۹۰/۶/۱۶ دفترخانه شماره ۱۸ خرم آباد نزد بانک مسکن در رهن می باشد لذا باستناد تبصره یک ماده ۱۲۰ آیین نامه اصلاحی قانون ثبت مراتب در یک نوبت آگهی و متذکر می گردد هر کسی نسبت به ملک مورد آگهی معامله ای انجام داده یا مدعی وجود سند مالکیت نزد خود می باشد بایستی ظرف مدت ۱۰ روز از تاریخ انتشار این آگهی اعتراض کتبی خود را به پیوست اصل سند مالکیت یا سند معامله ای به این اداره تسلیم نماید. بدیهی است در صورت عدم اعتراض در مهلت مقرر و یا وصول اعتراض بدون ارائه سند مالکیت یا سند معامله رسمی نسبت به صدور سند مالکیت المثنی و تسلیم آن به متقاضی اقدام خواهد شد
صید آقا نجفوند دریکوند سرپرست ثبت اسناد و املاک خرم آباد

آگهی فقدان سند مالکیت
شماره ۱۱۴/۱/۹۹/۹۹۷۳ مورخ ۹۹/۳/۲۷
نظر به اینکه خانم نازنین محمودی با استناد دو برگ استشهادیه گواهی امضاء شده منضم به تقاضای کتبی دریافت سند مالکیت المثنی نوبت اول به این اداره مراجعه و مدعی است سند مالکیت تک برگ به شماره ۷۱۰۷۲۸ تحت پلاک ۱۶۲۰۹ فرعی از ۲۰۹۱ اصلی در واقع در بخش یک دفتر الکترونیکی شماره ۱۳۹۵۲۰۳۲۵۰۰۱۰۰۳۷۷ متعلق به وی می باشد که برابر سند شماره ۳۷۴۵۷ مورخ ۱۳۹۴/۸/۲۸ دفترخانه شماره ۲۳ خرم آباد نزد بانک مسکن در رهن می باشد که بعلت سرقت مفقود گردیده لذا باستناد تبصره یک ماده ۱۲۰ آیین نامه اصلاحی قانون ثبت مراتب در یک نوبت آگهی و متذکر می گردد هر کسی نسبت به ملک مورد آگهی معامله ای انجام داده یا مدعی وجود سند مالکیت نزد خود می باشد بایستی ظرف مدت ۱۰ روز از تاریخ انتشار این آگهی اعتراض کتبی خود را به پیوست اصل سند مالکیت یا سند معامله ای به این اداره تسلیم نماید. بدیهی است در صورت عدم اعتراض در مهلت مقرر و یا وصول اعتراض بدون ارائه سند مالکیت یا سند معامله رسمی نسبت به صدور سند مالکیت المثنی و تسلیم آن به متقاضی اقدام خواهد شد
صید آقا نجفوند دریکوند سرپرست ثبت اسناد و املاک خرم آباد

آگهی فقدان سند مالکیت
شماره ۱۱۴/۱/۹۹/۱۱۹۰۸ مورخ ۹۹/۳/۳۱
نظر به اینکه آقای غلامعباس محمودوند با استناد دو برگ استشهادیه گواهی امضاء شده منضم به تقاضای کتبی دریافت سند مالکیت المثنی نوبت اول به این اداره مراجعه و مدعی است سند مالکیت تک برگ به شماره ۶۶۶۹۰۰ تحت پلاک ۱۴۰۳۳ فرعی از ۲۰۹۱ اصلی در واقع در بخش ۱ متعلق به وی می باشد که بعلت سرقت مفقود گردیده است با بررسی دفتر معلوم شد سند مالکیت اولیه به شماره ۶۶۶۹۰۰ و دفتر املاک الکترونیکی شماره ۱۳۹۵۲۰۳۲۵۰۰۱۰۰۵۰۲۲ به نام وی ثبت و صادر و تسلیم شده است که برابر سند شماره ۲۱۸۴ مورخ ۱۳۹۰/۳/۱۹ و ۲۳۷۰ مورخ ۱۳۹۰/۶/۲۱ و ۲۹۳۳ مورخ ۱۳۹۱/۱/۲۴ دفترخانه شماره ۴۵ خرم آباد نزد بانک مسکن در رهن می باشد لذا باستناد تبصره یک ماده ۱۲۰ آیین نامه اصلاحی قانون ثبت مراتب در یک نوبت آگهی و متذکر می گردد هر کسی نسبت به ملک مورد آگهی معامله ای انجام داده یا مدعی وجود سند مالکیت نزد خود می باشد بایستی ظرف مدت ۱۰ روز از تاریخ انتشار این آگهی اعتراض کتبی خود را به پیوست اصل سند مالکیت یا سند معامله ای به این اداره تسلیم نماید. بدیهی است در صورت عدم اعتراض در مهلت مقرر و یا وصول اعتراض بدون ارائه سند مالکیت یا سند معامله رسمی نسبت به صدور سند مالکیت المثنی و تسلیم آن به متقاضی اقدام خواهد شد
صید آقا نجفوند دریکوند سرپرست ثبت اسناد و املاک خرم آباد

رونوشت آگهی
قلی مطلق به شماره ۹۹۰۹۹۸۵۲۶۱۱۰۰۰۴۰ به خواسته صدور گواهی حصر وراثت مرحومه گریه ناز بخشی زاده بشرح ذیل معرفی نموده است.
۱_قلی مطلق سیاهمرد شماره شناسنامه ۱۱۵۱ نسبت پدر
۲_پری دخت مطلق سیاهمرد شماره شناسنامه ۱۲۵۲ نسبت مادر
لذا چنانچه کسی یا کسانی از متوفی فوق الذکر وصیت نامه سری یا هر گونه نوشته دیگری داشته باشند می توانند از تاریخ نشر این آگهی بمدت یکماه به این شورا ارائه دهند والا گواهی حصر وراثت صادر خواهد شد.
قاضی شعبه دوم شورای حل اختلاف شهرستان ماسال _سعید میرزاپور ریک

رونوشت آگهی
آقای علی رضا ملک نژاد به شماره ۹۹۰۹۹۸۵۲۶۰۲۰۰۰۶۱ به خواسته صدور گواهی حصر وراثت مرحوم ابوالحسن ملک نژاد نفوتی بشرح ذیل معرفی نموده است.
۱_علی رضا ملک نژاد نفوتی شماره شناسنامه ۳ نسبت پسر
۲_حسن ملک نژاد نفوتی شماره شناسنامه ۹۰۸ نسبت پسر
۳_داریوش ملک نژاد نفوتی شماره شناسنامه ۷۴۳ نسبت پسر
۴_شهربانو ملک نژاد نفوتی شماره شناسنامه ۹۴۱ نسبت دختر
۵_مژگان ملک نژاد نفوتی شماره شناسنامه ۸۵۲ نسبت دختر
۶_ستاره شعبان پور کلنگستانی شماره شناسنامه ۷ نسبت همسر
لذا چنانچه کسی یا کسانی از متوفی فوق الذکر وصیت نامه سری یا هر گونه نوشته دیگری داشته باشند می توانند از تاریخ نشر این آگهی بمدت یکماه به این شورا ارائه دهند والا گواهی حصر وراثت صادر خواهد شد.
قاضی شعبه دوم شورای حل اختلاف شهرستان ماسال _سعید میرزاپور ریک

آگهی مزایده مال منقول
چاپ الکترونیکی – (یکدستگاه خودرو وانت پیکان) – به موجب پرونده اجرائی کلاسه ۹۸۰۲۰۵۹ ششدانگ یک دستگاه خودرو وانت پیکان مدل ۱۳۸۷ رنگ سفید روغنی دارای شاسی شماره ۰۲۸۷۸۴ به شماره انتظامی ۵۷ه۰۴۱۹ – ۹۱ و شماره موتور ۱۱۴۸۷۰۳۱۱۶۸ خودروی دوگانه سوز بوده و آثار برخوردهای جزئی در دور بدنه خط و خش و قلم کاری در دور بدنه، آثار پوسیدگی در کف کابین سمت چپ وجود دارد و موتور بظاهر سالم و دارای باربند فلزی قابل استفاده می باشد، داشبورد و صندلی و تودوزی مستعمل، گیر بکس و دیفرانسیل به ظاهر سالم، تایر ها ۶۰ درصد و بیمه نامه شخص ثالث ۱۱ ماه معتبر می باشد مورد بازداشتی پرونده اجرائی کلاسه فوق متعلق به مرحوم حسن ضربعلی زاده که طبق نظر کارشناس رسمی به مبلغ ۳۷۰/۰۰۰/۰۰۰ ریال ارزیابی شده، خودروی مزبور پس از درخواست بستانکار خانم زهرا حسین نژاد به موجب صورتجلسه بازداشت محلی در پارکینگ ایثار توقیف گردیده است. خودروی مذکور از ساعت ۹ الی ۱۲ مورخ ۹۹/۴/۱۶ روز دوشنبه در محل توقیف خودرو واقع در اردبیل پارکینگ ایثار از طریق مزایده به فروش می رسد. متقاضیان جهت رویت خودرو میتوانند با در دست داشتن این آگهی در ساعات اداری به پارکینگ مراجعه نمایند مزایده از مبلغ ۳۷۰/۰۰۰/۰۰۰ ریال شروع و به بالاترین قیمت پیشنهادی نقدا" فروخته می شود و کلیه هزینه های قانونی به عهده برنده مزایده است در صورت وجود مازاد، وجوه پرداختی بابت هزینه های فوق از محل مازاد به برنده مزایده مسترد خواهد شد. نیم عشر و حق مزایده نقدا" وصول خواهد شد . ضمنا" چنانچه روز مزایده تعطیل رسمی اعلام گردد، مزایده روز اداری بعد از تعطیلی در همان ساعت و مکان مقرر برگزار خواهد شد.
اداره اجرای اسناد رسمی اردبیل

آگهی فقدان سند مالکیت
نظر به اینکه آقای منصور سلامی کرد قوجه بگلو برابر درخواست وارده بشماره ۱۰۰۵۳۳۹-۹۹/۳/۲۴ و برابر وکالتنامه مصدق شماره ۲۱۰۲۵-۱۳۹۹/۳/۲۲ دفترخانه شماره ۷۸ اردبیل اعلام داشته که سند اولیه ششدانگ پلاک قطعه ۷ بشماره ۷ فرعی از ۷۳۳۱ اصلی واقع در بخش ۲ اردبیل بنام خانم روزیه آقازاده سامیانی ثبت و بعلت سوختگی مفقود و پس از جستجوی کامل پیدا نشده و تقاضای سند مالکیت المثنی را نموده است که مراتب طی شماره یکتا ۱۶۶ ۱۳۹۹۸۰۰۰۳۱۴۴۰۰۰۱۶۶ مورخه ۱۳۹۹/۳/۳۱ به کلیه دفاتر اسناد رسمی بخشنامه گردیده، حال موضوع یکبار در روزنامه آگهی تا هر کس هرگونه ادعای به وجود سند مالکیت یا سند معامله نزد خود داشته باشد ظرف مدت ده روز پس از تاریخ انتشار این آگهی اصل سند مالکیت را با اخذ رسید تسلیم این اداره نمایند بدیهی است پس از انقضای مدت مقرره اداره ثبت نسبت به صدور سند مالکیت المثنی طبق مقررات قانونی اقدام نموده و سند اولیه را از درجه اعتبار ساقط خواهد نمود.
رییس ثبت اسناد و املاک شهرستان اردبیل

آگهی
آگهی تغییرات شرکت رادمان پردیس روناک شرکت سهامی خاص به شماره ثبت ۱۴۴۳۰ و شناسه ملی ۱۴۰۰۸۲۸۰۲۹۱ به استناد صورتجلسه مجمع عمومی عادی مورخ ۹۹/۱/۳۱ تصمیمات ذیل اتخاذ شد: • الف) آقای مجید کریمی به کد ملی ۴۲۸۵۶۱۱۵۸۹ و آقای رامین مقدم به کدملی ۲۹۶۰۰۵۶۲۹۹ و آقای سیاوش رستم خانی به کدملی ۰۰۷۱۷۶۴۸۷۹ به سمت اعضای اصلی هیات مدیره برای بقیه مدت ۲ سال انتخاب شدند . • ب) روزنامه کثیر الانتشار تجارت برای درج آگهی های شرکت انتخاب شدند. • ت) بازرسان شرکت بنامهای آقایان احسان علی زاده نصیر کندی به کدملی ۲۹۷۰۸۴۸۱۷۱ و سعید رسولی قراورن به کدملی ۲۹۷۱۹۶۳۵۵۱ به ترتیب به سمت بازرس اصلی و بازرس علی البدل برای مدت یکسال مالی انتخاب شدند. • اداره کل ثبت اسناد و املاک استان اردبیل / اداره ثبت شرکت ها و موسسات غیرتجاری اردبیل (۸۸۸۱۳۲)

آگهی
آگهی تغییرات شرکت طره افشان کهن یورد با مسئولیت محدود به شماره ثبت ۱۳۳۵۳ و شناسه ملی ۱۴۰۰۵۴۸۰۰۱۷ به استناد صورتجلسه هیئت مدیره مورخ ۹۸/۱۰/۲۴ تصمیمات ذیل اتخاذ شد: *مهدی الهامی اوجقاز به سمت رئیس هیات مدیره و عذرا محمدی (خارج از شرکا) به سمت نائب رئیس هیات مدیره و علی قبلوی (داخل شرکا) به سمت مدیر عامل و عضو هیات مدیره و مهدی محمدی (خارج از شرکا) به سمت عضو هیات مدیره • به عنوان اعضای هیئت مدیره برای مدت دو سال انتخاب شدند و همچنین حق امضاء کلیه اسناد و اوراق بهادار و تعهدآور بانکی شرکت از قبیل چک سفته و بروات و عقود اسلامی و اسناد عادی و اداری مشترکاً با امضا آقای علی قبلوی و آقای مهدی الهامی اوجقاز همراه با مهر شرکت معتبر خواهد بود *اداره کل ثبت اسناد و املاک استان اردبیل /اداره ثبت شرکت ها و موسسات غیرتجاری اردبیل (۸۸۷۵۷۹)
اتخاذ شد: ۱. آقای سیاوش رستم خانی به سمت نائب رئیس هیئت مدیره ۲. آقای رامین مقدم به سمت مدیر عامل و رئیس هیئت مدیره ۳. آقای مجید کریمی به سمت عضو هیئت مدیره برای بقیه مدت ۲ سال انتخاب شدند و همچنین حق امضا کلیه اسناد و اوراق بهادار و تعهدآور بانکی شرکت از قبیل چک ، سفته ، بروات و عقود اسلامی و اوراق عادی و اداری با امضای آقای رامین مقدم همراه با مهر شرکت معتبر می باشد • اداره کل ثبت اسناد و املاک استان اردبیل /اداره ثبت شرکت ها و موسسات غیرتجاری اردبیل (۸۸۸۱۳۴)

آگهی
آگهی تغییرات شرکت رادمان پردیس روناک شرکت سهامی خاص به شماره ثبت ۱۴۴۳۰ و شناسه ملی ۱۴۰۰۸۲۸۰۲۹۱ به استناد صورتجلسه هیئت مدیره مورخ ۹۹/۱/۳۱ تصمیمات ذیل

پیشخوان
Pishkhan.com

آگهی مناقصه – (مرحله دوم)

دهیاری روستای واشه از توابع بخش قره کهریز شهرستان شازند با استناد به مجوز شماره ۲ مورخ ۱۳۹۹/۲/۱۴ شورای اسلامی در نظر دارد پروژه اجرای سنگ فرش و جدول با برآورد تقریبی به مبلغ ۳/۹۹۰/۰۰۰/۰۰۰ ریال می باشد به پیمانکاران واجد شرایط (گرید مرتبط با ظرفیت کار مجاز و پرینت ساجار جهت صلاحیت های جدید الزاماً ضمیمه گردد) واگذار نماید.
مدت پیمان: ۳ ماه در محل دهیاری که به ازای هر روز تأخیر مطابق با قرارداد مبلغ ۲/۰۰۰/۰۰۰ به عنوان خسارت در نظر گرفته می شود.
محل فروش اسناد مناقصه: شهرستان شازند-شهر شهباز -بخشداری قره کهریز
زمان فروش اسناد و دریافت پیشنهادات: از تاریخ درج آگهی به مدت ۷ روز کاری ((از ۹۹/۰۳/۲۵ روز یکشنبه
مهلت دریافت اسناد و تسلیم پاکات تا آخر وقت اداری شنبه ۱۳۹۹/۴/۱۴)
تاریخ بازگشایی و رسیدگی به پیشنهادات ارائه شده: دوشنبه ۱۳۹۸/۴/۱۶ رأس ساعت ۱۰ صبح در فرمانداری شهرستان شازند
نوع و تضمین شرکت: فقط ضمانتنامه بانکی معتبر مطابق با فرم شماره (۱) به مبلغ ۱۹۹/۵۰۰/۰۰۰ ریال در صورتی که برنده مناقصه از عقد قرارداد ((بمدت ۷ روز کاری پس ابلاغ دهیاری)) امتناع ورزد طبق آیین نامه مالی دهیاریها ضمانتنامه مذکور به نفع دهیاری ضبط خواهد شد.
مدت اعتبار پیشنهادات ۹۰ روز خواهد بود. ارائه ضمانتنامه بانکی در پاکت (الف) کپی اساسنامه و آخرین تغییرات و صلاحیت شرکت در پاکت (ب) و قیمت پیشنهادی پاکت (ج) ((پیشنهادات فاقد مهر و امضاء، مخدوش و لاک گرفتگی و خط خورده و مشروط و اشتباه محاسباتی مطلقاً ترتیب اثر داده نخواهد شد)).
در صورتی که مواردی لحاظ نگردیده طبق شرایط عمومی و خصوصی پیمان لحاظ می گردد.
ضمناً کمیسیون معاملات در رد و قبول پیشنهادات مختار است شماره تماس کارفرما: ۰۹۱۹۰۷۷۴۴۳۹ (عباسی)
هزینه چاپ آگهی مناقصه بعهده برنده مناقصه می باشد.

آگهی مناقصه – (مرحله دوم)

دهیاری روستای واشه از توابع بخش قره کهریز شهرستان شازند با استناد به مجوز شماره ۲ مورخ ۱۳۹۹/۲/۱۴ شورای اسلامی در نظر دارد پروژه ساخت پل معابر با برآورد تقریبی به مبلغ ۱/۲۰۰/۰۰۰/۰۰۰ ریال می باشد به پیمانکاران واجد شرایط (گرید مرتبط با ظرفیت کار مجاز و پرینت ساجار جهت صلاحیت های جدید الزاماً ضمیمه گردد) واگذار نماید.
مدت پیمان: ۴ ماه در محل دهیاری که به ازای هر روز تأخیر مطابق با قرارداد مبلغ ۱/۰۰۰/۰۰۰ به عنوان خسارت در نظر گرفته می شود.
محل فروش اسناد مناقصه: شهرستان شازند- شهر شهباز – بخشداری قره کهریز
زمان فروش اسناد و دریافت پیشنهادات: از تاریخ درج آگهی به مدت ۷ روز کاری ((از ۹۹/۰۳/۲۵ روز یکشنبه
مهلت دریافت اسناد و تسلیم پاکات تا آخر وقت اداری شنبه ۱۳۹۹/۴/۱۴)
تاریخ بازگشایی و رسیدگی به پیشنهادات ارائه شده: دوشنبه ۱۳۹۸/۴/۱۶ رأس ساعت ۱۰ صبح در فرمانداری شهرستان شازند
نوع و تضمین شرکت: فقط ضمانتنامه بانکی معتبر مطابق با فرم شماره (۱) به مبلغ ۶۰/۰۰۰/۰۰۰ ریال در صورتی که برنده مناقصه از عقد قرارداد ((بمدت ۷ روز کاری پس ابلاغ دهیاری)) امتناع ورزد طبق آیین نامه مالی دهیاریها ضمانتنامه مذکور به نفع دهیاری ضبط خواهد شد.
مدت اعتبار پیشنهادات ۹۰ روز خواهد بود. ارائه ضمانتنامه بانکی در پاکت (الف) کپی اساسنامه و آخرین تغییرات و صلاحیت شرکت در پاکت (ب) و قیمت پیشنهادی پاکت (ج) ((پیشنهادات فاقد مهر و امضاء، مخدوش و لاک گرفتگی و خط خورده و مشروط و اشتباه محاسباتی مطلقاً ترتیب اثر داده نخواهد شد)).
در صورتی که مواردی لحاظ نگردیده طبق شرایط عمومی و خصوصی پیمان لحاظ می گردد.
ضمناً کمیسیون معاملات در رد و قبول پیشنهادات مختار است شماره تماس کارفرما: ۰۹۱۸۲۵۰۱۲۳۰ (ایوبی فرد)
هزینه چاپ آگهی مناقصه بعهده برنده مناقصه می باشد.

آگهی مناقصه – (مرحله دوم)

دهیاری روستای واشه از توابع بخش قره کهریز شهرستان شازند با استناد به مجوز شماره ۲ مورخ ۱۳۹۹/۲/۱۴ شورای اسلامی در نظر دارد پروژه اجرای دیوار ساحلی با برآورد تقریبی به مبلغ ۱/۸۰۰/۰۰۰/۰۰۰ ریال می باشد به پیمانکاران واجد شرایط (گرید مرتبط با ظرفیت کار مجاز و پرینت ساجار جهت صلاحیت های جدید الزاماً ضمیمه گردد) واگذار نماید.
مدت پیمان: ۳ ماه در محل دهیاری که به ازای هر روز تأخیر مطابق با قرارداد مبلغ ۲/۰۰۰/۰۰۰ به عنوان خسارت در نظر گرفته می شود.
محل فروش اسناد مناقصه: شهرستان شازند-شهر شهباز -بخشداری قره کهریز
زمان فروش اسناد و دریافت پیشنهادات: از تاریخ درج آگهی به مدت ۷ روز کاری ((از ۹۹/۰۳/۲۵ روز یک شنبه
مهلت دریافت اسناد و تسلیم پاکات تا آخر وقت اداری شنبه ۱۳۹۹/۴/۱۴) تاریخ بازگشایی و رسیدگی به پیشنهادات ارائه شده: دو شنبه ۱۳۹۸/۴/۱۶ رأس ساعت ۱۰ صبح در فرمانداری شهرستان شازند
نوع و تضمین شرکت: فقط ضمانتنامه بانکی معتبر مطابق با فرم شماره (۱) به مبلغ ۹۰/۰۰۰/۰۰۰ ریال در صورتی که برنده مناقصه از عقد قرارداد ((بمدت ۷ روز کاری پس ابلاغ دهیاری)) امتناع ورزد طبق آیین نامه مالی دهیاریها ضمانتنامه مذکور به نفع دهیاری ضبط خواهد شد.
مدت اعتبار پیشنهادات ۹۰ روز خواهد بود. ارائه ضمانتنامه بانکی در پاکت (الف) کپی اساسنامه و آخرین تغییرات و صلاحیت شرکت در پاکت (ب) و قیمت پیشنهادی پاکت (ج) ((پیشنهادات فاقد مهر و امضاء، مخدوش و لاک گرفتگی و خط خورده و مشروط و اشتباه محاسباتی مطلقاً ترتیب اثر داده نخواهد شد)).
در صورتی که مواردی لحاظ نگردیده طبق شرایط عمومی و خصوصی پیمان لحاظ می گردد.
ضمناً کمیسیون معاملات در رد و قبول پیشنهادات مختار است شماره تماس کارفرما: ۰۹۱۹۰۷۷۴۴۳۹ (عباسی)
هزینه چاپ آگهی مناقصه بعهده برنده مناقصه می باشد

آگهی مناقصه – (مرحله دوم)

دهیاری روستای موچان از توابع بخش قره کهریز شهرستان شازند با استناد به مجوز شماره ۲ مورخ ۱۳۹۹/۱/۲۸ شورای اسلامی موچان در نظر دارد پروژه زیرسازی و آسفالت معابر با برآورد تقریبی به مبلغ ۵/۸۰۰/۰۰۰/۰۰۰ ریال می باشد به پیمانکاران واجد شرایط (گرید مرتبط با ظرفیت کار مجاز و پرینت ساجار جهت صلاحیت های جدید الزاماً ضمیمه گردد) واگذار نماید.
مدت پیمان: ۴ ماه در محل دهیاری که به ازای هر روز تأخیر مطابق با قرارداد مبلغ ۱/۰۰۰/۰۰۰ به عنوان خسارت در نظر گرفته می شود.
محل فروش اسناد مناقصه: شهرستان شازند- شهر شهباز – بخشداری قره کهریز
زمان فروش اسناد و دریافت پیشنهادات: از تاریخ درج آگهی به مدت ۷ روز کاری ((از ۹۹/۰۳/۲۵ روز یکشنبه
مهلت دریافت اسناد و تسلیم پاکات تا آخر وقت اداری شنبه ۱۳۹۹/۴/۱۴)
تاریخ بازگشایی و رسیدگی به پیشنهادات ارائه شده: دوشنبه ۱۳۹۸/۴/۱۶ رأس ساعت ۱۰ صبح در فرمانداری شهرستان شازند
نوع و تضمین شرکت: فقط ضمانتنامه بانکی معتبر مطابق با فرم شماره (۱) به مبلغ ۲۹۰/۰۰۰/۰۰۰ ریال در صورتی که برنده مناقصه از عقد قرارداد ((بمدت ۷ روز کاری پس ابلاغ دهیاری)) امتناع ورزد طبق آیین نامه مالی دهیاریها ضمانتنامه مذکور به نفع دهیاری ضبط خواهد شد.
مدت اعتبار پیشنهادات ۹۰ روز خواهد بود. ارائه ضمانتنامه بانکی در پاکت (الف) کپی اساسنامه و آخرین تغییرات و صلاحیت شرکت در پاکت (ب) و قیمت پیشنهادی پاکت (ج) ((پیشنهادات فاقد مهر و امضاء، مخدوش و لاک گرفتگی و خط خورده و مشروط و اشتباه محاسباتی مطلقاً ترتیب اثر داده نخواهد شد)).
در صورتی که مواردی لحاظ نگردیده طبق شرایط عمومی و خصوصی پیمان لحاظ می گردد.
ضمناً کمیسیون معاملات در رد و قبول پیشنهادات مختار است شماره تماس کارفرما: ۰۹۱۸۲۵۰۱۲۳۰ (ایوبی فرد)
هزینه چاپ آگهی مناقصه بعهده برنده مناقصه می باشد.


سازمان چاپ آذین
66791365 • 66791366
golazin110@gmail.com
خط کامل لیتوگرافی مجهز به دستگاه پلیت‌سنتر ۴/۵ ورقی کرئو چاپ // ماشین چاپ رول با قابلیت چاپ چهاررنگ، دو رنگ و تک رنگ // ماشین دو ورقی پنج رنگ اسپید مستر (هایدلبرگ) // ماشین دو ورقی چهاررنگ اسپید مستر (هایدلبرگ) // ماشین دو ورقی دو رنگ هایدلبرگ // خط کامل صحافی؛ شامل ورق تاکنی، دستگاه ترتیب، اتوماتیک، مفتول، چسب گرم، سلفون و یووی و ماشین آلات جلد سازی می باشد

نسخه الکترونیک روزنامه را هر روز در سایت www.tejaratonline.ir مشاهده کنید.

تجارت

روزنامه صبح ایران
اقتصادی، سیاسی و اجتماعی

صاحب امتیاز: موسسه افق رسانه پویا — مدیرمسئول: اصغر نعمتی

هیئت تحریریه: اقتصاد: کورش شرفشاهی بانک و بیمه: علیرضا ملاحتی انرژی: امیر مهدی نعمتی اصناف و کشاورزی: بهنام فتحنایی صنعت و تجارت: سعید قلیچی
شهرستان‌ها: حسن چشمی
واحد فنی: مدیر فنی: امیر شریف صفحه‌آرا: محمد گودرزی دبیر سایت: حسین خدنگ سازمان آگهی: حسن چشمی، فکس: ۶۶۴۳۵۷۴۶

تلفن تحریریه: ۶۶۴۳۵۷۴۶-۶۶۹۱۱۱۷۲ تلفکس: ۶۶۴۳۱۰۲۲
تلفن سازمان آگهی‌ها: ۶۶۴۳۵۷۴۵ سامانه پیام کوتاه: ۸۸۸ ۷۱۱ ۳۰۰۰ کانال تلگرام: http://telegram.me//tejaaratonline
آدرس: ستارخان، بین توحید و باقرخان، کوچه اکبریان آذر، پلاک ۵۷، طبقه سوم شرقی لیتوگرافی و چاپ: گل آذین ۶۶-۶۶۷۹۱۳۶۵

تجارت آنلاین: www.tejaratonline.ir پست الکترونیک تحریریه: tejarateditor@gmail.com پست الکترونیک سازمان آگهی‌ها: tejaratnewspaper@gmail.com

سه‌شنبه ۳ تیر ۱۳۹۹ • ۱ ذی‌القعده ۱۴۴۱ • 8 page • Tue • 23 Jun . 2020

www.tejaratonline.ir

آیین نامه اخلاق حرفه‌ای «تجارت» را در سایت روزنامه ببینید.



قاب روز

دشت لار/ باشگاه خبرنگاران

جامعه

رئیس پلیس فرودگاه کشور از دستگیری دو رمال مشهور خبر داد:

رمالان فضای مجازی در تور قانون

رئیس پلیس فرودگاه کشور از دستگیری دو رمال و دعانویس در فضای مجازی خبر داد که به وسیله آلات و ادوات شیطان پرستی از هموطنان اخاذی می کردند.به گزارش ایلنا، سردار حسن مهری با اشاره به دستگیری ۲ رمال که در فضای مجازی از هموطنان اخاذی و کلاهبرداری می کردند، اظهار داشت: در پی رصد همکارانم در پلیس فرودگاه کشور درفضای مجازی کانالی دارای یک میلیون عضو شناسایی شد که در این کانال تبلیغات برای رمالی، دعانویسی و جادوگری تبلیغ می شد؛ گردانندگان این کانال با فریب دادن هموطنان اقدام به اخاذی و دریافت وجوهات می کردند.این مقام ارشد انتظامی با اشاره به اینکه عده ای به بهانه برطرف کردن مشکلات روحی و روانی هموطنان از طریق وسایل جادوگری و شیطان پرستی اقدام به ارائه مشاوره به آنها می کنند، تصریح کرد: بالغ بر ده ها میلیارد ریال کلاهبرداری توسط این افراد صورت گرفته است.رئیس پلیس فرودگاه کشور بیان داشت: متهمان پس از ارائه مشاوره به هموطنان از طریق پست برای آنها لوازمی ارسال می کردند که در این بین ابزار آلات شیطان پرستی و جادوگری نیز به چشم می خورد.وی ادامه داد: در پی تحقیقات انجام شده مشخص شد که متهمان خود دچار مشکلات روحی و روانی هستند، حال سوال این است که چگونه فردی که دارای مشکلات روحی و روانی است می تواند مشکلات مردم را حل کند؟این مقام ارشد انتظامی اظهار کرد: ماموران با انجام اقدامات اطلاعاتی و نیز



سرنخ های موجود موفق شدند مخفیگاه متهمان را در شمال کشور شناسایی و طی عملیات ضربتی آنها را دستگیر و با هماهنگی مقام قضائی روانه زندان کنند.

فناوری

پهپادها به جای زنبورها!

در پی کاهش قابل توجه جمعیت زنبورها در سراسر کره زمین، دانشمندان از پهپادهای مجهز به حباب‌ساز برای کمک به گرده‌افشانی گل‌ها به عنوان یکی از مهم‌ترین کارهایی که زنبورها همواره انجام می‌دادند، استفاده می‌کنند.به گزارش ایسنا و به نقل از آی‌ای، شاید گرده افشانی گل‌ها با کمک پهپادهای حباب‌ساز بتواند به کشاورزان کمک کند و سیاره ما را از نابودی نجات دهد.زنگ خطر برای زنبورها به صدا درآمده است و هر روزی که می‌گذرد صدای آن بلندتر به گوش می‌رسد.

جمعیت زنبورهای عسل در سال‌های اخیر به دلیل تغییرات آب و هوایی، بیماری و استفاده از سموم دفع آفات به سرعت کاهش یافته است. از آنجا که در ایالات متحده زنبورها سالانه محصولات زراعی را به ارزش بیش از ۱۵ میلیارد دلار گرده افشانی می‌کنند، این امر بر حیات وحش، کشاورزی و اقتصاد این کشور و همین‌طور کشورهای دیگر تأثیر می‌گذارد.



در مورد گرده افشان‌ها، زنبورها موجودات بی‌نظیری هستند. با این حال، مهندسان و دانشمندان سعی می‌کنند به هر حال روش‌های عجیب و غریب خود را عملی کنند. اکنون محققان در حال کار بر روی یک روش جایگزین و پیشرفته هستند که از پهپادها برای بمباران کردن گل‌ها با حباب‌های صابون حاوی گرده و گرده افشانی استفاده می‌کند. بدین ترتیب، پهپاد فضای زیرین پوشیده از گل خود را با حباب‌های بسیار بمباران می‌کند تا روند گرده افشانی به خوبی صورت پذیرد.

هشدار

عوارض شست و شوی مواد غذایی باشوینده ها

یک متخصص بیماری های عفونی و یک متخصص گوارش به بیان عوارض شست وشوی مواد غذایی با مواد شوینده پرداخت.رضا ملک زاده متخصص گوارش در گفت‌وگو با میزان در خصوص عوارض شست و شوی زیاد مواد غذایی در زمان کرونا بیان کرد: شستن مواد غذایی با آب کفایت می کند و من تا کنون توصیه‌ای از وزارت بهداشت مبنی بر شست‌وشوی مواد غذایی با مواد ضدعفونی کننده را نشنیده‌ام مگر غذایی که از جای مشکوکی آمده باشد.وی تاکید کرد: استفاده از شوینده ها برای تمیز کردن مواد غذایی هم در کوتاه مدت و هم در بلندمدت با عوارضی متعددی از جمله مسمومیت همراه است، که به احتمال زیاد از کرونا بدتر است. وی ضمن بیان اینکه ابتلا به کرونا همه افراد را دچار مشکل نمی کند اما عوارض استفاده زیاد از مواد شوینده همه افراد را درگیر می کند، افزود: بهتر است افراد در شست و شوی مواد غذایی افراط نکنند و برای مقابله با کرونا این مواد را خوب با آب بشویند.حمید عمادی متخصص بیماری های عفونی نیز در خصوص نحوه ضدعفونی کردن مواد غذایی گفت: شستن مواد غذایی با آب کفایت می کند و لازم نیست افراد برای پاک کردن مواد غذایی از شوینده ها کننده استفاده کنند.وی ادامه داد: در مورد شست‌وشوی بعضی از میوه ها و سبزیجات برای جلوگیری از برخی بیماری ها توصیه می شود به جز آب از مواد شوینده هم استفاده شود اما در مورد کرونا شست وشوی دقیق با آب کفایت می کند.



سینما

بازگشایی سینماها با «دینامیت»

«سعید خانی» تهیه کننده فیلم سینمایی «دینامیت» به کارگردانی سیدمسعود اطیابی از اعلام آمادگی این فیلم برای قرارگیری در چرخه اکران سینماها خبر داد، فیلمی کمدی که شاید بتواند بار دیگر مخاطبان را به سالن سینما بکشاند.به گزارش میزان، سینما و مسئولین آن چهار ماه وقت داشتند تا برای بازگشایی درست سینماها برنامه ریزی کنند، طبیعتا باز گرداندن مخاطبان به سینما پس از این مدت و با وجود ترسی که ناشی از بیماری کرونا بود کار چندان آسانی نبود، اکران آثار مطرح و دارای ظرفیت‌های ویژه اولین راه برای جذب مخاطب بود.به همین منوال دو فیلم «خوب بد جلف ۲» و «شنای پروانه» به عنوان دو فیلم اصلی چرخه اکران بعد از بازگشایی سینماها معرفی شدند، اما تنها دو روز مانده به زمان بازگشایی، هر دو فیلم به دلیل عدم انجام تعهدات تبلیغاتی از چرخه اکران کنار کشیدند تا بحران سینمای پساکرونا در همان ابتدا آغاز شود. کنار کشیدن این دو فیلم روز آغازین بسیار بدی را برای سینماها رقم زد تا اینکه تا پایان شب اول تیر ماه خبر از بازگشت این دو فیلم به گوش رسید، خبری که امید به چرخه اکران را بار دیگر تقویت کرده است. در همین حین فیلم‌های کمدی دیگری نیز آمادگی خود برای حضور در چرخه اکران را اعلام کردند. «سعید خانی» از آمادگی این فیلم برای حضور سریع در چرخه اکران خبر داده است. وی که تهیه کنندگی فیلم سینمایی «دینامیت» به کارگردانی سیدمسعود اطیابی را بر عهده داشته از اعلام آمادگی این فیلم برای قرار گیری در چرخه اکران سینماها خبر داد.



سیستم مدیریت یکپارچه/ کد ۱۰/۲۵/۰۰ف

آگهی مناقصه عمومی یک مرحله‌ای (شماره ۱۴/آ ج/۹)

شرکت آب و فاضلاب استان البرز

نوبت اول

شرکت آب و فاضلاب استان البرز در نظر دارد عملیات احداث ۷ عدد حوضچه بتنی دبی سنجی در سطح استان البرز از محل منابع داخلی شرکت را از طریق مناقصه عمومی به پیمانکار واجد شرایط و دارای حداقل رتبه ۵ در رشته آب یا ابنیه واگذار نماید.

برآورد پروژه: مدت اجرای پروژه و مبلغ تضمین شرکت در مناقصه: برآورد بر اساس فهرست بهاء ابنیه سال ۱۳۹۹ مبلغ ۵/۸۱۰/۳۱۹/۷۹۵ ریال و مدت اجرای کار ۸۵ (هشتاد و پنج) روز و مبلغ تضمین ۲۳۹/۹۰۹/۵۹۴ ریال به صورت واریز نقدی به حساب شرکت، ضمانتنامه بانکی، چک بانکی تضمین شده و یا مطالبات قطعی تایید و بلوکه شده نزد شرکت آب و فاضلاب استان البرز می‌باشد.

مهلت تحویل اسناد مناقصه: تا پایان وقت اداری روز دوشنبه مورخ ۹۹/۴/۲۳ و محل تحویل اسناد اداره دبیرخانه شرکت آب و فاضلاب استان البرز می‌باشد.

تاریخ بازگشایی پاکات: ساعت ۱۴:۳۰ روز سه‌شنبه مورخ ۹۹/۴/۲۴ خواهد بود.

قیمت فروش اسناد مناقصه: مبلغ ۵۰۰/۰۰۰ ریال واریزی به حساب شماره ۱۷۱۷/۱۱۱/۲۲۶۲۹۹۰۷ نزد بانک توسعه تعاون شعبه رجایی شهر کرج (به نام آب و فاضلاب استان البرز)

داوطلبان می توانند به منظور دریافت اسناد مناقصه از تاریخ ۹۹/۶/۲ تا پایان وقت اداری روز دوشنبه مورخ ۹۹/۴/۹ با در دست داشتن معرفینامه به دفتر قراردادهای شرکت آب و فاضلاب استان البرز واقع در کرج- انتهای بلوار شهید چمران، ساختمان شماره یک مراجعه نمایند. تلفن تماس: ۳۲۱۱۷۱۵۱-۰۲۶

هزینه درج آگهی به عهده برنده مناقصه می‌باشد. سایر اطلاعات و جزئیات در اسناد مناقصه مندرج است.

جهت کسب اطلاعات بیشتر به سایت پایگاه ملی اطلاع‌رسانی مناقصات به آدرس (iets.mporg.ir) مراجعه نمایند.

شرکت آب و فاضلاب استان البرز «سهامی خاص»

پذیرای انتقادها و پیشنهادهای شهروندان از طریق سامانه پیام کوتاه ۳۰۰۰۷۱۲۲ هستیم.



شرکت آب و فاضلاب خوزستان

آگهی مناقصات مندرج در جدول ذیل در سامانه تدارکات الکترونیکی دولت

شرکت آب و فاضلاب خوزستان در نظر دارد مطابق قانون برگزاری مناقصات پروژه زیر را به شرکتهای واجد شرایط واگذار نماید
کلیه مراحل برگزاری مناقصه از دریافت اسناد مناقصه تا ارائه پیشنهاد قیمت مناقصه‌گران و گشایش پاکت‌ها از طریق درگاه سامانه تدارکات الکترونیکی دولت (ستاد) به آدرس www.setadiran.ir انجام خواهد شد و لازم است مناقصه‌گران در صورت عدم عضویت قبلی مراحل ثبت نام در سایت مذکور و دریافت گواهی امضای الکترونیکی را جهت شرکت در مناقصه محقق سازند.
اطلاعات تماس سامانه ستاد جهت انجام مراحل عضویت در سامانه مرکز تماس ۴۱۹۳۴-۰۲۱

شماره مناقصه در روزنامه	شماره فراخوان در سامانه تدارکات الکترونیکی دولت	عنوان مناقصه	مبلغ تضمین شرکت در فرایند ارجاع کار	مهلت دریافت اسناد مناقصه از طریق سایت ستاد	تاریخ و ساعت گشایش پاکتهای مناقصه از طریق سایت ستاد
۹۹/۳۰۰۷	۲۰۹۹۰۰۵۷۴۴۰۰۰۰۲۱	خرید لوله پلی‌اتیلن تک جداره (pe۱۰۰-pn۱۰) طرح اصلاح و بازسازی شبکه و تاسیسات آب شهرهای رامهرمز، هفتگل، باغملک، ایذه، مسجد سلیمان و لالی	۱/۴۲۲/۵۰۰/۰۰۰	تا مورخ ۹۹/۴/۱۰	۹۹/۴/۲۱ ساعت: ۱۱
۹۹/۳۰۰۸	۲۰۹۹۰۰۵۷۴۴۰۰۰۰۲۲	خرید لوله پلی‌اتیلن تک جداره (pe۱۰۰-pn۱۰) طرح اصلاح و بازسازی شبکه و تاسیسات آب شهرهای آبادان، خرمشهر، شادگان، هویزه و دشت آزادگان	۱/۵۶۱/۰۰۰/۰۰۰	تا مورخ ۹۹/۴/۱۲	۹۹/۴/۲۵ ساعت: ۱۲
۹۹/۳۰۰۹	۲۰۹۹۰۰۵۷۴۴۰۰۰۰۲۳	خرید لوله پلی‌اتیلن تک جداره (pe۱۰۰-pn۱۰) طرح اصلاح و بازسازی شبکه و تاسیسات آب شهرهای شوش، اندیمشک، دزفول، شوشتر و گتوند	۱/۴۲۲/۵۰۰/۰۰۰	تا مورخ ۹۹/۴/۱۶	۹۹/۴/۲۸ ساعت: ۱۱
۹۹/۳۰۱۰	۲۰۹۹۰۰۵۷۴۴۰۰۰۰۲۴	خرید لوله پلی‌اتیلن تک جداره (pe۱۰۰-pn۱۰) طرح اصلاح و بازسازی شبکه و تاسیسات آب شهرهای ماهشهر، بندر امام، هندیجان، امیدیه، بهبهان	۱/۴۲۲/۵۰۰/۰۰۰	تا مورخ ۹۹/۴/۱۸	۹۹/۴/۳۰ ساعت: ۱۱
۹۹/۳۰۱۱	۲۰۹۹۰۰۵۷۴۴۰۰۰۰۲۵	خرید لوله پلی‌اتیلن تک جداره (pe۱۰۰-pn۱۰) طرح آبرسانی به شهرهای دارای تنش آبی استان	۱/۵۶۱/۰۰۰/۰۰۰	تا مورخ ۹۹/۴/۱۰	۹۹/۴/۲۳ ساعت: ۱۱

اسناد مناقصه از طریق سامانه ستاد قابل دریافت می‌باشد و براساس زمانبندی قید شده در سامانه ستاد پس از تکمیل توسط مناقصه‌گر تحت بستر سامانه ستاد تحویل خواهد شد. تحویل اسناد تحت بستر سامانه ستاد تابع قوانین و مقررات مربوطه اعلام شده در این سامانه می‌باشد.
آخرین مهلت تحویل اسناد مناقصه تا ساعت ۱۰ روز گشایش پاکتها می‌باشد.
محل تحویل پاکت (الف) اسناد مناقصه: علاوه بر ارائه تضمین شرکت در فرآیند ارجاع کار در بستر سامانه ستاد، مناقصه‌گر می‌بایست اصل تضمین را در یک پاکت مناسب با عنوان پاکت «الف» قرار داده و لاک و مهر نماید. روی «پاکت الف» عنوان و موضوع مناقصه، نام و مشخصات مناقصه‌گران، ذکر گردد و طبق برنامه زمانی اعلام شده به شرکت آب و فاضلاب خوزستان به آدرس اهواز: کیانپارس، فلکه اول، شرکت آب و فاضلاب خوزستان، طبقه پنجم دبیرخانه حراست و امور محرمانه، تحویل دهد.
گشایش پاکت‌ها از طریق سامانه تدارکات الکترونیکی دولت در دفتر مدیریت قراردادها این شرکت می‌باشد و حضور پیشنهاد دهندگان در جلسه گشایش، بلامانع است.
آدرس پایگاه ملی اطلاع‌رسانی مناقصات کشور http://iets.mporg.ir و سایت اینترنتی شرکت www.abfakhzir می‌باشد.

روابط عمومی و آموزش همگانی شرکت آب و فاضلاب خوزستان

تجارت

اقتصادی، سیاسی و اجتماعی

چهارشنبه ۷ خرداد ۱۳۹۹ • ۴ شوال ۱۴۴۱
سال هفتم • شماره ۱۸۷۲ • ۸ صفحه • ۳۰۰۰ تومان
Wed • 27 May . 2020 • 8page

نسخه الکترونیک روزنامه را هر روز در سایت www.tejaratonline.ir مشاهده کنید.



در انتظار فعال‌تر شدن سازوکار مالی سوئیس

رئیس جمهوری با استقبال از اقدام سوئیس در راه‌اندازی سازوکار مالی، بر لزوم فعال‌تر شدن این سازوکار مالی تاکید کرد و افزود: ایجاد این سازوکار می‌تواند در این شرایط سخت تاثیرگذار باشد و انتظار داریم با فعال‌تر شدن این سازوکار مالی، مواردی از منابع مالی ایران در برخی کشورها از این مسیر عملیاتی شود. حسن روحانی در تماس تلفنی با رئیس جمهور سوئیس با بیان اینکه ملت سوئیس همواره در نگاه مردم ایران از جایگاه احترام آمیزی برخوردار ...

صفحه ۲



تبلیغات اتوبانی مشکل رشد جمعیت را حل نمی‌کند

معاون امور جوانان وزارت ورزش و جوانان کاهش میزان ازدواج، نبود مشوق‌های دائم العمر و مهاجرت به شهرها را مهمترین عوامل کاهش موالید در کشور دانست و گفت: اگر واقعا نگران کاهش رشد موالید هستیم، این مشکل فقط با کار فرهنگی، تبلیغات، سریال سازی و تبلیغات اتوبانی برطرف نخواهد شد. محمدمهدی تندگویان با تاکید بر اینکه اگر واقعا نگران جمعیت و کاهش رشد موالید هستیم باید یک اقدم جدی انجام دهیم ...

صفحه۸

روشن‌شدن چراغ قرمز در تالار شیشه‌ای

۷

«تجارت» چالش‌های تأمین ماشین آلات و مواد اولیه بخش تولید را بررسی کرد؛

تأمین نیازهای ارزی کابوس تولیدکنندگان

گروه صنعت و تجارت: تولیدکنندگان برای تولید یک کالا، همواره باید محاسبات دقیقی داشته باشند تا بتوانند پیش‌بینی کنند که با چه میزان از سرمایه، نیروی کار و ابزار تولید و مواد خام، به چه میزان از سود دست خواهند یافت. برای این منظور محاسبه هزینه‌ها و میزان هر کدام از این عوامل بسیار ضروری است. فارغ از بالا بودن یا پایین بودن نرخ ارز، تولیدکننده نیازمند ...

صفحه ۴

گزارش ویژه

وزیر راه و شهرسازی خبر داد؛

خداحافظی جاده‌های ایران با کامیون‌های ۵۰ ساله



۷

«تجارت» نسخه بانک مرکزی برای کنترل تورم را بررسی کرد

رسیدن به تورم ۲۰ درصدی؛ رویا یا واقعیت

۳



جلسه افتتاحیه مجلس یازدهم امروز برگزار می‌شود

دوئل قالیباف با حاج‌بابایی برای صندلی ریاست

۲

سرمقاله

آفت شعارزدگی در کنترل قیمت‌ها



کورش شرفشاهی
روزنامه‌نگار

یکی از جدی‌ترین چالشهایی که از زمان به وجود آمدن آمار همواره بین مردم و مسوولان وجود داشته، ارائه آمارهای غیرواقعی یا بهتر بگوییم رؤیایی است. همواره دولتها اصرار دارند بهترین مدیریت را اعمال کرده‌اند و در زمان مدیریتشان مردم کمترین مشکل را داشته‌اند، اما مردم هرگز به این ادعا اعتقادی ندارند ...

ادامه در صفحه ۳

یادداشت

ضرورت هدایت نقدینگی



محمدرضا پور ابراهیمی
عضو کمیسیون اقتصادی

در حالی بانک مرکزی ادعای کنترل قیمت و تورم را مطرح می‌کند که شاهد روند افزایشی قیمت ارز در کشور هستیم. بانک مرکزی متولی حوزه سیاست‌های ارزی در کشور است و اساس حرکت ارز را تعریف می‌کند، بنابراین بانک مرکزی اکنون باید اعلام کند، برای مهار قیمت ارز و تثبیت آن چه سیاست‌هایی را می خواهد دنبال کند...

ادامه در صفحه ۳

شرکت ملی گاز ایران
شرکت پالایش گاز شهید هاشمی نژاد
(S.G.P.C)

فراخوان مناقصه عمومی (یک مرحله‌ای)
نوبت اول – شماره مجوز؛ ۱۳۹۹,۹۹۰

۱- شماره و موضوع مناقصه: مناقصه شماره ۹۸۰۶۰۷ (تعمیر و نگهداری اماکن و تاسیسات مجتمع‌های مسکونی و آبرسانی به مدت یکسال) با شماره فراخوان ۲۰۹۹۰۹۲۱۳۴۰۰۰۰۰۷ در سامانه تدارکات الکترونیکی دولت (ستاد).

۲- نام و نشانی مناقصه گزار: استان خراسان رضوی -کیلومتر ۱۶۵ جاده مشهد/سرخس -شرکت پالایش گاز شهید هاشمی نژاد.

۳- شرایط مناقصه گر: کلیه شرکت‌های دارای گواهی صلاحیت اداره کار و امور اجتماعی در کد ۱-امور تاسیساتی و ۲-تعمیر و نگهداری (دارابودن گواهی صلاحیت در هر دو رشته اعلام شده الزامی می‌باشد.)

۴- مهلت و آدرس دریافت اسناد: حداکثر تا ساعت ۱۴ مورخ ۹۹/۰۳/۲۱، متقاضیان می‌توانند از طریق سامانه تدارکات الکترونیکی دولت (سامانه ستاد) به آدرس https://www.setadiran.ir اسناد مناقصه را دریافت و در مناقصه شرکت نمایند. لازم به ذکر است کلیه مراحل برگزاری مناقصه از دریافت و تحویل اسناد مناقصه تا ارسال دعوتنامه و سایر مراحل مناقصه، از طریق سامانه تدارکات الکترونیکی دولت (سامانه ستاد) انجام خواهد شد،

متقاضیان بعد از دریافت اسناد مناقصه می‌بایست حداکثر تا ساعت ۱۲ مورخ ۹۹/۰۴/۱۰ اسناد مناقصه تکمیل شده را به همراه مدارک مورد نیاز در سامانه مذکور بارگزاری و ارسال نمایند.

۵ - میزان و نوع تضمین شرکت در مناقصه: مبلغ ۱,۴۰۰,۰۰۰,۰۰۰ ریال (یک میلیارد و چهارصد میلیون ریال) از انواع تضامین مجاز اعلام شده در آیین نامه تضمین معاملات دولتی می‌باشد.

۶- زمان گشایش پاکت‌ها: پاکت‌های مناقصه رأس ساعت ۱۰:۳۰ مورخ ۹۹/۰۴/۱۱ در حضور پیشنهاد دهندگان و با حداقل ۳ پیشنهاد قیمت گشایش خواهد یافت.

روابط عمومی شرکت پالایش گاز شهید هاشمی نژاد

شرکت توزیع نیروی برق استان مرکزی

آگهی مناقصه عمومی دو مرحله‌ای
شماره ۲۰۹۹۰۰۵۳۸۰۰۰۰۰۱۲

نوبت اول

۱- نام شرکت و نشانی: شرکت توزیع نیروی برق استان مرکزی به نشانی: اراک - خیابان امام موسی صدر، امور پشتیبانی با تلفن تماس: ۰۸۶۳۲۲۲۶۰۳۳ - ۰۸۶۳۲۲۲۸۰۳۸ در نظر دارد مناقصه عمومی زیر را از سامانه تدارکات الکترونیکی دولت برگزار نماید.

لذا از کلیه شرکت‌هایی که دارای پایه ۵ پیمانکاری از سازمان مدیریت و برنامه ریزی کشور می‌باشند دعوت به عمل می آید در صورت تمایل نسبت به دریافت اسناد مناقصه اقدام نمایند. ضمناً کلیه مراحل برگزاری مناقصه از دریافت اسناد مناقصه تا ارائه پیشنهاد مناقصه گران و بازگشایی پاکت‌ها از طریق درگاه سامانه تدارکات الکترونیکی دولت (ستاد) به آدرس www.setadiran.ir انجام خواهد شد و لازم است مناقصه گران در صورت عدم عضویت قبلی، مراحل ثبت نام در سایت مذکور و دریافت گواهی امضای الکترونیکی را جهت شرکت در مناقصه محقق سازند.

۲- شرح مختصری از خدمات
اصلاح و بهینه‌سازی شبکه‌های توزیع برق آسیب دیده ناشی از سیل سال ۹۸ و اصلاح و بهینه‌سازی شبکه فشار ضعیف هوایی روستای طور سینا شهرستان کمیجان

۳- سپرده شرکت در مناقصه مبلغ ۸۵۲,۹۰۰,۰۰۰ ریال می‌باشد، مناقصه گران می‌بایست مبلغ فوق را به صورت الف) ضمانت‌نامه بانکی، ب) ضمانت‌نامه مؤسسات بیمه گر، پ) اوراق مشارکت بی‌نام تضمین شده بانک‌ها و دولت با قابلیت باز خرید قبل از سررسید، ج) وثیقه ملکی معادل هشتاد و پنج درصد ارزش کارشناسی رسمی آن، چ) ضمانت‌نامه‌های صادره توسط صندوق‌های ضمانت دولتی که به موجب قانون تأسیس شده یا می‌شوند، ح) واریز وجه به حساب شماره ۴۱۰۱۱۲۳۹۴۴۱۰۱۲۸۶ بانک مرکزی جمهوری اسلامی ایران به نام شرکت توزیع نیروی برق استان مرکزی ارائه نمایند.

۴- به پیشنهادهای فاقد امضاء، مشروط، مخدوش و پیشنهاداتی که بعد از انقضاء مدت مقرر در فراخوان واصل شود و همچنین به پیشنهادهای فاقد سپرده، سپرده‌های مخدوش، سپرده‌های کمتر از میزان مقرر، چک شخصی و نظایر آن ترتیب اثر داده نخواهد شد.

۵- مهلت فروش اسناد: از تاریخ درج آگهی نوبت دوم به مدت ۵ روز کاری
فروش اسناد: از طریق سامانه ستاد

۶- مهلت و بازگشایی اسناد مناقصه: مهلت عودت اسناد مناقصه تا ساعت ۹ روز شنبه مورخ ۹۹/۰۳/۳۱ و زمان بازگشایی ساعت ۱۱ روز شنبه مورخ ۹۹/۰۳/۳۱ می‌باشد.

۷- آدرس محل برگزاری مناقصه: اراک - میدان دارایی، خیابان امام موسی صدر، سالن کنفرانس شرکت توزیع نیروی برق استان مرکزی.

۸- مبلغ برآوردی مناقصه ۱۷,۰۵۸,۰۰۰,۰۰۰ ریال می‌باشد.

۹- سایر اطلاعات و جزییات مربوطه در اسناد مناقصه مندرج است.

اطلاعات تماس سامانه ستاد جهت انجام مراحل عضویت در سامانه:
مرکز تماس: ۴۱۹۳۴-۰۲۱
دفتر ثبت نام: ۳۳۲۴۵۲۴۸

روابط عمومی شرکت توزیع نیروی برق استان مرکزی

پیشخوان
Pishkhan.com

بانک آینده AYANDEH BANK
Iran Mall

از جیب آینده!

خرید از بازار بزرگ ایران، پرداخت ۳ ماه بعد
تا ۵ میلیون تومان بدون کارمزد
طرح آینده داران



www.ba24.ir

تجارت
چهارشنبه ۷ خرداد ۱۳۹۹ • شماره ۱۸۷۲
Wed • 27 May • 2020 • 8 page

اخبار کوتاه

مقابله با رژیم صهیونیستی رسمی شد

رئیس جمهور قانون «مقابله با اقدامات خصمانه رژیم صهیونیستی علیه صلح و امنیت» را برای اجرا به وزارت خانه های کشور، اطلاعات، امور خارجه و دفاع و پشتیبانی نیروهای مسلح، شورای عالی امنیت ملی و قوه قضائیه ابلاغ کرد. بر اساس ابلاغ حسن روحانی، کلیه دستگاه های اجرایی کشور مکلفند در چهارچوب سیاست های کلی نظام و بهره مندی از ظرفیت های منطقه ای و بین المللی، با اقدامات خصمانه رژیم صهیونیستی علیه مردم مظلوم فلسطین، کشورهای اسلامی و جمهوری اسلامی ایران و نقش مخرب این رژیم نامشروع در برهم زدن صلح و امنیت منطقه ای و بین المللی و نقض گسترده و سامان مند (سیستماتیک) حقوق بشر اعم از جنگ افروزی، اقدامات تروریستی، جنگ الکترونیک، استفاده از تسلیحات سنگین و سلاح های ممنوعه علیه غیرنظامیان، محاصره انسانی، شهرک سازی، آواره کردن مردم فلسطین، تلاش برای انضمام بخش های دیگری از سرزمین فلسطین، ادامه اشغال سرزمین فلسطین و بخش هایی از سوریه (جولان)، لبنان و دیگر سرزمین های اشغالی مقابله نمایند.

دخالت فرانسه در امور ایران

وزیر خارجه فرانسه در اظهاراتی مداخله جویانه به محکومیت یک شهروند دوتابعیتی در ایران واکنش نشان داد.به گزارش ایسنا از رویترز، ژان ایو لودریان به محکومیت فریبا عادلخواه شهروند ایرانی-فرانسوی که به دلیل اقدامات ضد امنیتی مجرم شناخته شده، واکنش نشان داد.وی با طرح این ادعای که محکومیت عادلخواه یک تصمیم با انگیزه های سیاسی بوده است، گفت: پس از حکم این شهروند ایرانی- فرنسوی، روابط با تهران سخت تر شده است.لودریان از مقامات ایران خواست تا هر چه زودتر عادلخواه را آزاد کنند.وکیل فریبا عادلخواه چندی پیش از محکومیت او به زندان به دلیل اقدامات ضد امنیتی خبر داده بود.

توان ایران برای مقابله با آمریکا

رئیس سازمان اطلاعات یمن در پیامی به وزیر اطلاعات کشورمان تاکید کرد: اطمینان داریم که جمهوری اسلامی ایران قدرت و امکانات لازم برای مقابله با سرکشی آمریکا را دارد.به گزارش ایسنا از المسیره، عبدالله یحیی الحاکم در پیامی به محمود علوی، وزیر اطلاعات ایران از آزادگان جهان خواست که در برابر نظام ستمگر آمریکا بایستند و بر ضرورت رفع تحریم های ظالمانه علیه ملت ایران تاکید کرد.این مقام یمنی تاکید کرد: تحریم هایی که آمریکا علیه ایران وضع کرده است نقض آشکار قوانین و معاهدات بین المللی به شمار می رود.الحاکم در ادامه این پیام تاکید کرد: ما اطمینان داریم که جمهوری اسلامی ایران قدرت و امکانات لازم برای مقابله با سرکشی آمریکا و مقابله با دشمنان انقلاب و تفرقه افکنان را دارد؛ کسانی که دشمن سعی دارد از طریق آنها به آنچه نتوانسته با سلاح محقق کند، برسد.

اتهام به استاندار خوزستان

دادسرای عمومی و انقلاب تهران اعلام کرد: وارد کردن اتهام به استاندار خوزستان غیرموجه و فاقد مشروعیت قانونی است.به گزارش ایلنا، روابط عمومی دادسرای عمومی و انقلاب تهران اعلام کرد: در جریان رسیدگی به پرونده اتهامی امید اسد بیگی و سایر متهمین مرتبط با وی در جلسه شعبه سوم دادگاه ویژه رسیدگی به جرایم اقتصادی، مطالبی از جانب افراد و اشخاص مختلف در رابطه با استاندار خوزستان مطرح که این مطالب در فضای مجازی بازنشر پیدا کرده است.نظر به اینکه انتساب هر گونه اتهام و یا مطلب ناروا به اشخاص، در صورتی قابلیت استناد دارد که مراحل و سیر قضایی خود را طی کرده باشد، و در خصوص مشارٌالیه (استاندار خوزستان) پرونده اتهامی در دادسرای تهران مطرح نبوده و بر همین اساس وارد کردن اتهام به وی غیرموجه و فاقد مشروعیت قانونی است؛ لذا کسانیکه در جلسه دادگاه علنی شرکت می کنند، علی القاعده باید ضوابط قانونی و اخلاقی را مراعات نموده و از انتشار محتوای جلسه دادگاه به ویژه در مورد افرادی که هنوز در خصوص آن ها تصمیم قضایی اتخاذ نشده اجتناب کنند.

اعزام هیات کارشناسی ایران به کابل

محسن بهارونده، معاون حقوقی وزیر خارجه، سیدرسول موسوی، دستیار وزیر خارجه و نماینده مرزبانی به منظور بررسی حادثه غرق شدن مهاجران افغانستانی عازم کابل شدند. به گزارش ایلنا، پیش‌تر و پس از تکذیب چند باره نقش ایران در این اتفاق، نیروی انتظامی جمهوری اسلامی ایران در بیانیه‌ای پیرامون حادثه فوت اتباع افغانستانی در منطقه مرزی مشترک، اعلام کرد: از دولت و مسئولان افغانستان انتظار دارد به دور از تحریف‌ها و القائات منفی دشمنان دو ملت و با نگاهی به تاریخ روابط و مناسبات ایران و افغانستان زمینه بررسی مشترک این رخداد را در فضایی غیرسیاسی و کارشناسی فراهم کرده و اجازه ندهند دشمنان دو ملت که سابقه سیاه آنها در جنایت بر علیه ملت‌های منطقه غیرقابل کتمان است، از این رخداد تاسف‌بار برای موج‌سواری و اختلاف‌افکنی سوءاستفاده کنند.

یاوه‌گویی نتانیاهو علیه ایران

نخست وزیر رژیم صهیونیستی به بیان اظهارات بی‌اساس علیه ایران پرداخت.به گزارش ایلنا از جروزالم پست، بنیامین نتانیاهو در اظهاراتی بی‌اساس مدعی شد: هر کسی ما را تهدید کند، خود را در معرض خطر بزرگ‌تری قرار داده است.وی مدعی شد: تهدیدها متوقف نمی‌شوند. شما شنیده‌اید که مسئولان ایران ما را به نابودی تهدید می‌کنند، هر کسی تهدید به نابودی ما کند، موفق نخواهد شد و خود را در معرض خطر بزرگی قرار می‌دهد. نتانیاهو در ادامه گزافه‌گویی خود ادعا کرد: سیاست اسرائیل با رفتار ایران در همه جا مخالف است. ما از ایجاد پایگاه‌هایی در سوریه توسط آن‌ها جلوگیری می‌کنیم.

کشتی ایرانی فورچون نماد شجاعت ایران و ونزوئلا



رئیس جمهور ونزوئلا با انتشار تصاویری در پی ورود دومین نفت کش ایرانی به کشورش، اظهاراتی را درباره روابط تهران-کاراکاس مطرح کرد.به گزارش ایسنا، نیکولاس مادورو در پیامی توییتری نوشت: فورچون روز دوشنبه ۲۵ مه [۵خرداد] به نماد آزادی و شجاعت دو ملت ونزوئلا و ایران تبدیل شد. مادورو پیش از این از دولت و ملت ایران بابت همبستگی با مردم ونزوئلا و پشتیبانی از کاراکاس قدردانی و تشکر کرده و گفته بود: ونزوئلا و ایران هر دو خواهان صلح هستند و ما حق داریم آزادانه تجارت کنیم.از سوی دیگر سفیر ایران در ونزوئلا گفت: اقدام آمریکا در عدم تعرض به نفتکش‌های ایرانی نشان داد که همچنان در لایه‌هایی از حاکمیت در این کشور عقل، دوراندیشی و تدبیر زنده است.

حجت‌الله سلطانی در توئیتر نوشت: این موضوعات باید به جنگ‌طلبان بفهماند که رعایت مقررات و معاهدات بین‌المللی توسط دولت‌ها از جمله آمریکا، جهانی امن‌تر را برای همه کشورها و آمریکا ایجاد خواهد کرد. اینکه در نهایت آمریکا متوجه شد که باید به تعهدات و مسئولیت‌های خود در قبال معاهدات بین‌المللی، از جمله آزادی تجارت و دریانوردی احترام بگذارد اتفاق خوبی است.

سلطان سازها شناسایی و اعدام شوند



نایب رییس کمیسیون حقوقی مجلس با تاکید بر لزوم شناسایی علت‌ها در مساله اخلال در نظام اقتصادی کشور عنوان کرد: ممکن است سلطان‌ها وجود داشته باشند و افراد اصلی در پشت پرده شناسایی نشوند. اگر قرار است اعدام صورت پذیرد این‌هایی که سلطان‌ها را ساختند شناسایی و اعدام شوند.یحیی کمالی‌پور کاظمی در گفت‌وگو با ایسنا درباره چرایی عدم تاثیر محاکمه و مجازات سلاطین اخلال در نظام اقتصادی در کاهش نوسانات در وضعیت اقتصادی کشور و کاهش گرانی‌ها گفت: نگرش ما در این عرصه همیشه شناسایی و برخورد با معلول‌ها بوده و علت‌ها را شناسایی نمی‌کنیم و آنها را مورد برخورد قرار نمی‌دهیم. به نظر می‌رسد در عرصه نوسانات ارزی، ریالی، اقتصادی، خودرویی و مسکن علت و علل‌هایی در پشت صحنه‌ها وجود دارند که دستگاه‌های متولی ناظر و رسیدگی کننده یا امکان شناسایی آنها را ندارند یا این که امکان برخورد با آنها وجود ندارد.وی ادامه داد: شاهد اعدام سلاطین بوده‌ایم ولی اثرات متعاقب آن بر جامعه مترتب نبوده نقش غرض‌هایی در این باره در کشور وجود دارد برای مثال گفته می‌شود که تلاش می‌کنند وضعیت بازار را متعادل کنند ولی در فضای واقعی آن را شاهد نیستیم.

پیشخوان
Pishkhan.com

جلسه افتتاحیه مجلس یازدهم امروز برگزار می‌شود

دوئل قالیباف با حاج‌بابایی برای صندلی ریاست

گروه سیاسی - کورش شرفشاهی: مجلس دهم با تمام فراز و نشیب هایی که داشت، به پایان رسید و اکنون منتخبان دوره یازدهم بر صندلی های سبز بهارستان تکیه می زنند. این دوره مجلس به همت شورای نگهبان، مجلسی یک دست و اصولگرا شده و نمایندگان دوره یازدهم به محض آنکه متوجه شدند توانسته اند به بهارستان راه یابند، با انواع ادبیات تلخ و شیرین، مدیریت و عملکرد مجلس دهم را به باد انتقاد گرفتند. این ادبیات به اندازه ای تند و همراه با تهمت و افترا بود که انتظار مردم را از مجلس به شدت بالا برده است. از سوی دیگر در اولین جلسه می بایست رییس مجلس نیز برگزیده شود. در جبهه پایداری حسینی و نیکزاد به نفع حاج بابایی کنار کشیدند و اکنون نماینده پایداری می بایست به دوئل با قالیباف برای به دست آوردن کرسی ریاست خانه ملت بپردازد. قالیباف مرد اجراست. فردی که سابقه فرماندهی سپاه در دوره نوجوانی، فرماندهی ناجا، شهردار تهران و بسیاری موارد دیگر را در کارنامه خود دارد، می بایست با حاج بابایی رقابت کند که ۵ دوره نمایندگی مجلس، وزیر آموزش و پرورش، عضو هیات رییسه مجلس و دیگر امور قانونگذاری را در کارنامه خود دارد. اکنون قالیباف با تجربه مدیریت موفق که با ادبیات لابی گری بخوبی آشنایی دارد با حاج بابایی برای بدست آوردن کرسی ریاست دوئل می کند که با قانونگذاری و امور اجرایی بخوبی آشنایی دارد.



▪ مراسم افتتاحیه مجلس یازدهم

به هر حال مراسم افتتاحیه مجلس یازدهم ساعت ۸ صبح چهارشنبه ۷خرداد ماه ۹۹ با حضور رؤسای قوا برگزار می‌شود. بر اساس ماده ۲ آیین نامه داخلی مجلس اولین جلسه مجلس با حضور حداقل دو سوم مجموع نمایندگان رسمیت می‌یابد؛ در دوره یازدهم جلسه افتتاحیه با حضور ۲۷۷ منتخب برگزار می شود، دو منتخب تهران و آستانه اشرفیه فوت کردند و تکلیف ۱۱ منتخب هم در دور دوم انتخابات تعیین خواهد شد. پس از تلاوت آیاتی از قران، پیام مقام معظم رهبری توسط محمد محمدی گلپایگانی رییس دفتر مقام معظم رهبری خوانده می شود.در ادامه منتخبان حاضر در مجلس براساس اصل ۶۷قانون اساسی سوگند نمایندگی برای انجام وظایف و کالت، امانت و تقوا یاد می کنند. سپس غلامرضا نوری قزلجه معاون اجرایی مجلس در گزارشی هیات رییسه سنی مجلس یازدهم را معرفی می کند. رییس هیات رییسه سنی از جایگاه ریاست به ایراد سخن می پردازد و وزیر کشور گزارشی از روند برگزاری انتخابات مجلس یازدهم ارائه می کند و رییس جمهور نیز سخنرانی می کند. در ادامه منتخبان به منظور بزرگداشت بنیانگذار جمهوری اسلامی ایران حضرت امام خمینی (ره) و شهیدان انقلاب اسلامی و ادای احترام و تجدید عهد با آنان در مرقد مطهر و بهشت زهرا حضور خواهند یافت که این دوره به دلیل شیوع بیماری کرونا و رعایت پروتکل های بهداشتی منتخبان به مرقد امام (ره)نمی روند.طبق ماده ۲۵ آیین‌نامه داخلی مجلس شورای اسلامی، پس از سخنرانی‌ها و طبق ادوار گذشته، نمایندگان به حکم قرعه کشی و بطور مساوی به ۱۵ شعبه بررسی اعتبارنامه‌ها تقسیم می‌شوند و افراد باقی مانده به‌ترتیب از شعبه اول به بعد، یک‌یک به شعب افزوده می‌شوند. همچنین وظیفه شعب رسیدگی به اعتبارنامه‌ها، تعیین اعضای کمیسیون تحقیق، کمیسیون تدوین آیین‌نامه داخلی مجلس و بررسی و تشخیص صلاحیت نامزدهای عضویت در کمیسیون‌های تخصصی مجلس است.

▪ انتخابات هیات رییسه

طبق ماده ۱۲ آیین نامه هیأت رئیسه سنی در اولین جلسه پس از افتتاح مجلس اقدام به برگزاری انتخابات هیأت رئیسه می کند.اعضای هیأت رئیسه برای مدت یکسال انتخاب می‌شوند. انتخابات بعدی در سالروز انتخابات هیأت رئیسه می باشد و درصورتیکه با تعطیلات مصادف گردد در جلسه قبل از آن انجام می شود.

▪ انصراف از دریافت ۵۰۰ میلیون تومان

اولین گام در اثبات متفاوت بودن، انصراف تعدادی از منتخبان مجلس یازدهم از دریافت حق مسکن بود. این دسته از منتخبان اعتقاد دارند بهتر است این مبلغ که کم هم نیست، در جایی که به تولید و رونق اشتغال جوانان اختصاص پیدا می کند، هزینه شود.ارائه تسهیلات به نمایندگان مجلس شورای اسلامی از جلمه حق مسکن در دوره‌های مختلف پارلمان به و کلای ملت ارائه شده است. هر نماینده می‌تواند طبق آن‌چه که ردیف‌های نمایندگی مجلس عنوان می کند، برای مواردی همچون هزینه خودرو، اجاره مسکن، تامین خودرو در حوزه انتخابیه، دفتر نمایندگی در حوزه انتخابیه، پروازهای داخلی یا خارجی انجام ماموریت، یک محافظ یا مسئول دفتر، راننده و پاداش نمایندگی که سه ماهه پرداخت می‌شود، تسهیلات دریافت کند. هر نماینده می‌تواند هرماه مبلغ ۱۱میلیون تومان برای هزینه اجاره مسکن (قابل افزایش سالانه) دریافت کند یا ۴۸ ماه آن را یکجا بصورت ودیعه "بلاعوض" (ثابت و بدون افزایش) دریافت نماید. البته مبلغ نهایی برای اجرایی شدن باید به تصویب هیات رییسه مجلس یازدهم برسد.»

▪ جلوگیری از ریخت و پاش

در این رابطه منتخب تهران در مجلس یازدهم با تاکید بر اینکه نمایندگانی که در تهران ساکن هستند هیچ دلیلی برای اینکه از حق مسکنی که مجلس در دوره‌های قبل برای همه نمایندگان در نظر گرفته، ندارند گفت: زهراسادات لاجوردی تاکید کرد: تا جایی که امکان دارد باید از ریخت و پاش‌ها جلوگیری کنیم و این هم یکی از کارهایی است که در این راه می‌شود انجام داد. وی گفت: باید جلوی بسیاری از ریخت و پاش‌هایی که در دولت و مجلس و نهادهای دیگر انجام می‌شود، گرفته شود و نمایندگانی که آمدند به مردم خدمت کنند باید از خودشان شروع کنند و از این گونه مزایایی که برای‌شان در نظر گرفته شده است تا جایی که امکان دارد استفاده نکنند.وی گفت: وضعیت مسکن نمایندگان تهران که در این شهر سکوت دارند با وضعیت نمایندگانی که از سایر شهرهای کشور به مجلس می‌آیند، متفاوت است. لذا من هم از دریافت تسهیلات مسکن مجلس خودداری کردم.

▪ مطالبات دانشجویان از مجلس یازدهم

از سوی دیگر انجمن اسلامی دانشجویان دانشگاه شهید بهشتی (عضو دفتر تحکیم وحدت) طی نامه‌ای با اشاره به عدم موفقیت مجلس دهم در تحقق مردم سالاری دینی به منتخبین دور یازدهم مجلس شورای اسلامی تاکید کردند: شما نمایندگان مدعی انقلابی گری باید در این زمینه با هوشمندی کامل عمل کنید که در صورت عملکرد ناکارآمد در کمک به جامعه و تحقق مردم‌سالاری دینی این شما هستید که از پرچم انقلابی گری فاصله گرفته و تفاوتی با مجالسی چون مجلس دهم نخواهید داشت. دانشجویان تاکید کردند: طبیعتا برخورد ملت و به ویژه قشر مطالبه‌گر دانشجو هم با شما چون آنان خواهد بود و حتی شاید سخت‌تر.

▪ مجلس کارآمد نیازمند تحول از درون

در همین رابطه منتخب تهران در مجلس با بیان اینکه شرایط کشور ما شرایطی است که باید تحول صورت گیرد، گفت: داشتن مجلس قوی، کارآمد و انقلابی نیازمند این است که در وهله نخست در درون خود مجلس این تحول به دست یکایک ما صورت بگیرد این کار یک فرد، گروه نیست بلکه به تک تک هم نیازمندی وجود دارد. محمدباقر قالیباف در نشست هم‌افزایی برای مجلس قوی، کارآمد و انقلابی با تاکید بر اینکه ضرورت تحول، تحلیل دقیق روندی نسبت به مشکلات است، تصریح کرد: مردم به انقلاب فرهنگ قرآنی امام(ره)، رهبر انقلابی معتقد هستند.قالیباف افزود: اینکه چرا در تشییع پیکر شهید سردار سلیمانی بیش از ۵ میلیون نفر در تهران به خیابان می‌آیند و در انتخابات ۱ میلیون و ۸۰۰ هزار نفر آمدند به دلیل ناکارآمدی سازمان هایی که باید وظیفه شان را درست انجام دهند که نمی دهند است.وی با تاکید بر اینکه برای این تحول نیازمند منابع اصلی و سند بالادستی هستیم تصریح کرد: ما دو سند بالادستی، قانون اساسی و سیاست گذاری کلان در حوزه قانون گذاری مقام معظم رهبری به رییس قوه مقننه ابلاغ و مسئولیت آن را به مجلس واگذار کردند.قالیباف با تاکید بر اینکه باید ۴ رویکرد را دنبال که رویکرد نخست مردم سازی است، اظهار کرد: هر کاری که می خواهیم در کشور انجام دهیم باید مشارکت معنی دار و موثر مردم را در همه فرآیندها ببینیم.

حاجی‌بابایی از عملکرد قوای سه گانه انتقاد کرد

بزرگترین مشکل کشور خواص هستند



نماینده همدان در مجلس یازدهم با اشاره به برگزاری جلسه فراکسیون انقلاب اسلامی در روز هفتم خرداد گفت: فرآیند برگزاری جلسات شتاب‌زده است اما شتابزدگی این شائبه را ایجاد نکند که به سرعت می‌خواهیم کاری کنیم ولی وقتی چشممان را باز می کنیم، اتفاق دیگری افتاده است.به گزارش ایسنا، حمیدرضا حاجی‌بابایی در نشست «مجلس تراز انقلاب اسلامی» گفت: حال مردم به دلیل عملکرد قوای سه گانه خوب نیست، اما حال نظام به دلیل حرکت عظیم مردم در شهادت سردار سلیمانی خوب است. حال دولت و قوه قضاییه به دلیل وضعیت مجلس خوب نیست.

ما به شدت از وضعیت اقتصادی ناراضی هستیم، اقتصاد لیبرال، فاصله طبقاتی را به اینجا رسانده است. وی افزود: فاصله طبقاتی به جایی رسید که مردم فریاد می‌زنند، «چرا برخی خیابان خرید و فروش می کنند اما من نمی‌توانم نان صبحانه بخرم»، اقتصاد لیبرال مجلس‌ها و دولت‌ها را جابه جا می کند. حاجی‌بابایی ادامه داد: همه فریاد جلوگیری از فساد را می‌زنیم اما سر بزنگاه به آن کمک می کنیم، مردم هروقت از سنگری به سنگر دیگری می‌روند، گرفتار و پشیمان می‌شوند، بزرگترین مشکل کشور خواص هستند. مردم ۲ اسفند در حالی که کرونا کولاک می کرد و تحریم نفس مردم را گرفته بود، پای صندوق رأی آمدند. نماینده مردم همدان با اشاره به اهداف مجلس یازدهم تصریح کرد: مجلس به موفقیت محکوم است، همه ما محکوم به موفقیت هستیم و باید کمک کنیم در سایه برادری به موفقیت برسیم، مجلس یازدهم باید با بقیه مجالس فرق کند، این مجلس در صورتی موفق است که نمایندگان کل کشور در آن دخیل باشند و شایسته‌سالاری کنند و از تمام مردم در این مجلس حضور داشته باشند.

روحانی از سخت شدن زندگی مردم در نتیجه تحریم‌ها خبرداد

در انتظار فعال تر شدن ساز و کار مالی سوئیس



رئیس جمهوری با استقبال از اقدام سوئیس در راه اندازی سازو کار مالی، بر لزوم فعال تر شدن این سازو کار مالی تاکید کرد و افزود: ایجاد این سازو کار می تواند در این شرایط سخت تاثیر گذار باشد و انتظار داریم با فعال تر شدن این سازو کار مالی، مواردی از منابع مالی ایران در برخی کشورها از این مسیر عملیاتی شود.

حسن روحانی در تماس تلفنی با رئیس جمهور سوئیس با بیان اینکه ملت سوئیس همواره در نگاه مردم ایران از جایگاه احترام آمیزی برخوردار بوده است، گفت: در شرایط سخت و حساس امروز که همه کشورها با شیوع ویروس کرونا مواجه هستند، تحریم های غیر قانونی آمریکا و افزایش فشار اقتصادی شرایط را برای مردم ایران سخت تر کرده است. رئیس جمهور با اشاره به اهمیت حفظ برجام به عنوان یک توافق بین المللی، اظهار داشت: ضرورت دارد که اتحادیه اروپا بویژه سه کشور اروپایی در قبال حفظ برجام اقدامات لازم را برای ایجاد توازن در اجرای تعهدات برجامی انجام دهند و سوئیس هم می تواند کمک کند تا پایه های برجام استحکام یابد. روحانی همچنین با تاکید بر ضرورت توسعه و تعمیق روابط با سوئیس در زمینه های اقتصادی، علمی و بهداشتی، به اشتراک گذاشتن تجربیات در زمینه مقابله با ویروس کرونا مورد تاکید قرار داد و افزود: برای توسعه و تعمیق روابط اقتصادی، علمی و بهداشتی با سوئیس آمادگی کامل داریم و امیدواریم تلاش های دو کشور در مسیر صلح و ثبات و انسان دوستی ادامه داشته باشد. رئیس جمهور سوئیس نیز با تبریک عید سعید فطر به دولت و مردم ایران، توسعه روابط با جمهوری اسلامی را مورد تاکید قرار داد و از اشتراک تجربیات دو کشور در زمینه مقابله با ویروس کرونا استقبال کرد.

استاد دانشگاه آمریکا پیش‌بینی کرد

عادی‌شدن روابط تهران و واشنگتن در گرو انتخابات

استاد روابط بین‌الملل دانشگاه جرج میسون آمریکا گفت: اگر ایالات متحده و ایران بتوانند طی شش ماه آینده بدون فاجعه و جنگ مسیر را طی کنند و اگر جو بایدن، ترامپ را شکست دهد و به خصوص اگر دموکرات‌ها نیز کنترل سنا را به دست بیاورند، این احتمال واقعی وجود دارد که ایالات متحده و ایران بتوانند به روابط عادی‌تری دست یابد. با این حال، برای شش ماه آینده، سیاست خارجی آمریکا در قبال ایران احتمالاً روز به روز غیرقابل پیش‌بینی خواهد بود. ادوارد رودز در گفت‌وگو با ایلنا گفت: رنج مردم ایران به دلیل کروناویروس و تأثیر تحریم‌های اقتصادی بین‌المللی بر توانایی دولت و جامعه ایران در مقابله با بیماری همه‌گیر، برای دولتمردان آمریکایی مهم نیست؛ چراکه آن ها فکر می کنند ایران هر زمانی که بخواهد می‌تواند با اتخاذ سیاست مورد قبول آمریکا به تحریم پایان دهد. وی تاکید کرد: سیاست خارجی ایالات متحده در حال حاضر در حالت معلق قرار دارد. توجه سیاسی در ایالات متحده کاملاً با دو موضوع درگیر است؛ مبارزه با کرونا ویروس در آمریکا و انتخابات نوامبر. تمام انتخاب‌های دیگر سیاست از طریق لنز این دو موضوع مشاهده می‌شود البته در حال حاضر در آمریکا تنها به کرونا ویروس نگریسته می‌شود. مردم آمریکا تنها به کرونا فکر می کنند و اینکه آیا برای رفع تحریم‌ها علیه ایران به دولت فشار آورده شود یا به دنبال روابط بهتر - یا برعکس، فشار بر ایران حتی سخت‌تر کردن شرایط باشند و یا جنگ، فعلا دغدغه دولت و ملت آمریکا نیست. وی افزود: در حالی که رئیس جمهور از حمایت حزب خود و تعداد رای‌دهندگان روستایی و کوچک شهر که در طول جهانی شدن رنج برده‌اند، برخوردار است، اما این به تنهایی کافی نیست تا وی در انتخابات مجدداً پیروز شود. به دلیل سیستم پیچیده انتخابات آمریکا برای انتخاب رئیس جمهور، چنین حمایت‌هایی برای پیروزی کامل نیست.

نگاه در آمدی ریشه بحران در خصوصی‌سازی



رئیس کمیسیون حمایت از تولید ملی با تاکید بر اینکه برای اجرای اصل ۴۴ در کشور حرکت‌های خوبی آغاز شد گفت: متاسفانه اولویت‌ها به سمت نگاه درآمدی به این اصل، ردیف و ورود شرکت‌های شبه دولتی پیش رفت و در نتیجه شرکت‌های خصوصی کمی وارد معاملات شده و ساختارها کمتر اصلاح شدند و براین اساس بسیاری از بنگاه‌های واگذار شده، دچار مشکل شدند. حمیدرضا فولادگر در گفت‌وگو با خانه ملت با اشاره به انتقاد نسبت به یک چند شرکت واگذار شده اخیر گفت: اشکال در روش قیمت‌گذاری، عدم اجرای درست اهلیت در آیین‌نامه‌ها و همچنین عدم تعهد بعد از واگذاری‌ها از ایرادات اساسی بود که ما پیشنهادات اصلاحی خود را در این مورد طی گزارشی به هیئت رئیسه مجلس ارائه کردیم. نماینده اصفهان افزود: گزارش دوم درباره راه‌های تحقق جهش تولید بود که ما ابتدا مفاهیم و الزامات آن را در حوزه‌های افزایش استفاده از ظرفیت‌های کشور در زمینه تولیدی، خدماتی، نرم‌افزاری، نیروی انسانی، شرکت‌های دانش بنیان، نیروهای جوان، ساختارها، سیاست‌ها و جمعیت کشور تعریف و اعلام کردیم.

ناکارآمدی ساختار شورایعالی کار علت اصلی بحران دستمزد



رئیس کمیته دستمزد کانون عالی شوراها با انتقاد از اظهارات روابط عمومی وزارت کار گفت: بحث دستمزد، بحثی سه جانبه و فقط در حیطه اختیارات شورایعالی کار است. به گزارش ایلنا فرامرز توفیقی می‌گوید: اگرچه شورایعالی کار مشکلات بسیار دارد و ساختار فعلی آن به هیچ وجه کارآمد نیست اما بازهم روابط عمومی وزارت کار نمی‌تواند در مورد دستمزد تعیین تکلیف کند؛ موضوع دستمزد بحثی سه‌جانبه است و تنها نهادی که در این زمینه تصمیم گیرنده است، شورایعالی کار است. حتی بالاترین مقام دولت یعنی رئیس جمهور نیز نمی‌تواند در مورد دستمزد و چانه‌زنی‌های آن اظهارنظر کند. توفیقی به تعلل وزارت کار در برگزاری جلسه شورایعالی کار اشاره می‌کند و می‌گوید: به نظر می‌رسد قصد دارند برگزاری جلسه را به تعویق بیندازند و موضوع را مشمول گذر زمان کنند؛ این در حالیست که پس از ورود مسئولان و سازمان بازرسی به موضوع دستمزد، بارها مطرح شد که قرار است در مورد حداقل مزد و میزان افزایش آن در جلسه شورایعالی کار بحث شود. او تاکید می‌کند: خواسته کارگران، لغو افزایش ۲۱ درصدی مزد است و افزایش حق مسکن به هیچ‌وجه راهگشا نیست.

«تجارت» نسخه بانک مرکزی برای کنترل تورم را بررسی کرد

رسیدن به تورم ۲۰ درصدی؛ رویا یا واقعیت

گروه اقتصادی-کورش شرفشاهی: گرانی لجام‌گسیخته باعث بحران‌های بسیاری شده که در ساده‌ترین حالت، بیانگر تورم غیر قابل کنترل است. از سوی دیگر ناتوانی دولت در کنترل این تورم بار منفی بر مدیریت دولتی شده است. اما دولت حاضر به پذیرفتن این ناتوانی نیست. این در حالی است که دولت توان فروش نفت را ندارد و بارها از سوی مسوولان تاکید شده که برای بازگرداندن ارز با چالش جدی رو به رو هستیم. همچنین تحریم و تهدیدهای آمریکا باعث شده تا در تجارت خارجی با چالش جدی رو به رو شویم. بدتر اینکه با رکود تورمی رو به رو هستیم و در حالی که بیش از ۲۲۰۰ میلیارد نقدینگی به معضل اقتصاد کشور تبدیل شده، سخن دولتمردان از کنترل تورم باعث تعجب می‌شود.



▪ هدف گذاری نرخ تورم

با وجود گرانی های بسیار، بانک مرکزی در بیانیه‌ای چارچوب هدف‌گذاری نرخ تورم را اعلام و بر این اساس، هدف نرخ تورم خود را برای بازه زمانی یک‌ساله، ۲۲ درصد با دامنه مثبت و منفی ۲ واحد درصد تعیین کرد. بانک مرکزی افزود: به دنبال خروج آمریکا از برجام و اعمال سیاست فشار حداکثری علیه ایران از نیمه دوم سال ۱۳۹۶، اقتصاد کشور دچار شوک منفی عرضه شد. انتظارات در زمینه افزایش نرخ ارز، متاثر از پیش‌بینی عاملان اقتصادی در خصوص پایداری بخش خارجی اقتصاد کشور تقویت شد و هم‌زمان با حمله سفته‌بازانه به بازار ارز و افزایش نرخ ارز، نرخ تورم نیز وارد روند افزایشی شد و آثار ناشی از انباشت نقدینگی زمینه بروز یافت. علاوه بر آن، به دلایل مختلفی از جمله کاهش صادرات نفت، کاهش مبادلات مالی و بانکی بین‌المللی و مشکلات پیش آمده در زمینه واردات مواد اولیه و کالاهای واسطه‌ای، فعالیت‌های بخش حقیقی اقتصاد نیز با افت مواجه شد.

بانک مرکزی افزود: بررسی وضعیت متغیرهای کلان اقتصادی کشور در چارچوب فروض و سناریوهای واقع‌بینانه حاکی از آن است که نرخ تورم در سال جاری روند کاهنده خود را ادامه خواهد داد و با سیاست‌های متخذه، رشد نقدینگی به نحو مناسب مدیریت خواهد شد و ثبات در بخش خارجی تقویت می‌شود. بانک مرکزی افزود: کامل شدن چرخه کنترل تورم در فضای سیاست‌گذاری اخیر، مستلزم اعلام نرخ تورم هدف و تشریح فرآیندهای لازم برای تحقق این هدف است. چارچوب هدف‌گذاری تورم یک ابزار برای جهت‌دهی به سیاست‌های پولی بانک مرکزی است. در ادامه آمده است: با توجه به سیاست‌ها و اقدامات اتخاذ شده و همچنین با توجه به وضعیت متغیرهای کلان اقتصادی کشور، بانک مرکزی اعتقاد دارد که در چارچوب فروض و سناریوهای واقع‌بینانه، نرخ تورم در سال جاری به روند کاهنده خود ادامه خواهد داد.

بر این اساس، بانک مرکزی هدف نرخ تورم خود را ۲۲ درصد با دامنه مثبت و منفی ۲ واحد درصد تعیین می‌کند که با توجه به کاهش قیمت‌های جهانی، حجم اوراق در حال انتشار، وضعیت ترازنامه بانک‌ها و شرکت‌های سرمایه‌گذاری و نرخ‌های سود موجود، این هدف تورمی به صورت پایدار قابل دستیابی است. هرچند با توجه به نرخ‌های سود، سیاست پولی همچنان انبساطی باقی می‌ماند، ولی به تدریج و با بازگشت متغیرهای واقعی به روندهای طبیعی، از انبساط سیاست پولی کاسته شده و نرخ تورم روند کاهشی خود را حفظ خواهد کرد و متناسب با آن، بانک مرکزی هدف تورمی خود را در میان‌مدت به سمت نرخ‌های پایین‌تر بازنگری خواهد کرد.

▪ ادعایی که امکان‌پذیر نیست

در همین رابطه استاد دانشگاه خوارزمی اظهار داشت: رسیدن به نرخ تورم ۲۲ درصد و حتی نرخ تورم زیر ۳۰ درصد دشوار است و نیازمند اصلاحات جدی اقتصادی و برنامه منسجم است که به نظر می‌رسد در کوتاه مدت امکان‌پذیر نباشد. وحید شقاقی شهری در گفت‌وگو با ایلنا گفت: این هدف‌گذاری باید بر روی متغیرهای تاثیرگذار بر نرخ تورم اعمال شود یعنی این متغیرها شناسایی و نوسانات آنها کنترل شود. مهمترین این عوامل عبارتند از کنترل نوسانات نرخ ارز، ثبات بازار سرمایه، کنترل مازاد تقاضا در اقتصاد کلان، بهبود تراز تجاری غیرنفتی، کنترل پایه پولی و مدیریت کسری بودجه است. وی ادامه داد: اگر هر یک از عوامل ذکر شده را زیر ذره بین قرار دهیم، فعلا هیچ کدام از این عوامل روند باثباتی را طی نمی‌کند. اصلاحات لازم در کسری بودجه صورت نگرفته، بازار ارز به دلیل تحریم و کرونا بی‌ثبات است، تراز ارزی و تجاری غیرنقدی کشور به دلیل رکود اقتصاد جهانی و کاهش قیمت مشتقات نفتی با مشکل روبرو است، بنابراین هدف‌گذاری نرخ ارز را با مشکل روبرو می‌کند. وی تصریح کرد: البته بخش عمده‌ای از این عوامل مانند مدیریت کسری بودجه دولت، مدیریت بازار سرمایه، کاهش فشار مازاد تقاضا در اختیار دولت است اما بخش دیگر آن مانند کرونا، تحریم، بسته شدن مرزهای صادرات غیرنفتی، کاهش قیمت مشتقات نفتی در اختیار دولت نیست و این باعث شده تا با تاثیر بر قیمت گروه‌هایی مانند فلزات و پتروشیمی بر تراز ارزی و غیرتجاری کشور فشار وارد شود. این استاد دانشگاه تصریح کرد: راه حل بخشی از این مشکلات در بازه کوتاه مدت می‌تواند صورت بگیرد اما بخش دیگر بلندمدت است مثلا تنوع بخشی به محصولات صادرات غیرنفتی جهت بهبود تراز ارزی کشور یک شبه صورت نمی‌گیرد و نیازمند برنامه اساسی است. این اقتصاد دادن در مورد نرخ تورم ۲۲ درصد که از سوی آقای همتی به عنوان نرخ هدف اعلام شده گفت: رسیدن به این عدد و حتی نرخ تورم زیر ۳۰ درصد دشوار است و نیازمند اصلاحات جدی اقتصادی و برنامه منسجم است که به نظر می‌رسد در کوتاه مدت امکان‌پذیر نباشد.

▪ مدیریت دلالان بر اقتصاد کشور

از سوی دیگر عضو کمیسیون اصل ۹۰ مجلس با بیان اینکه میزان افزایش حقوق جوابگوی تورم نیست، گفت: دولت اجازه مدیریت دلالان بر اقتصاد کشور را ندهد. امیر خجسته در گفت‌وگو با تسنیم، با بیان اینکه در چند وقت اخیر علاوه بر ویروس کرونا شاهد کرونای گرانی‌ها در حوزه اقتصادی هستیم، گفت: قیمت اقلام و اجناس رو به افزایش است و دولت نیز برای جلوگیری از این روند اقدام جدی انجام نمی‌دهد. وی با بیان اینکه افزایش حقوق در سال جاری فقط ۱۵ درصد بوده که جوابگوی میزان تورم بالای اقلام موجود در بازار نیست، ادامه داد: گرانی‌های اخیر قدرت خرید مردم را کاهش داده و سفره آنها را هر روز کوچکتر از گذشته می‌کند. عضو کمیسیون اصل ۹۰ قانون اساسی با انتقاد از اینکه قیمت زمین و مسکن در چند وقت اخیر افزایش لجام گسیخته‌ای داشته است، ادامه داد: دولت نباید اجازه مدیریت دلالان بر بازار را و اقتصاد کشور را دهد که شاهد ایجاد چنین وضعی در کشور شویم. نماینده همدان در مجلس با تاکید بر اینکه مردم در این شرایط کرونایی به خصوص اقشار آسیب پذیر با مشکلات اقتصادی و معیشتی فراوان روبرو شده اند، اظهار داشت: دولت و حاکمیت باید به فریاد مردم برسند، زیرا آنها در تامین معیشت روزمره خود مشکل پیدا کرده اند.

دهنوی پیش‌بینی کرد

احتمال رکود پس از رونق بازار سرمایه



معاون وزیر اقتصاد با بیان اینکه توصیه اکید ما به مردم این است که منابع مالی که ممکن است در آینده نزدیک به آن نیاز داشته باشند را وارد بازار سرمایه نکنند چرا که بازار همانطور دوره رونق دارد امکان دارد به دوره رکود هم برسد، اظهار داشت: سرمایه‌گذاری در بازار سهام برای مردم عادی باید سرمایه‌گذاری بلندمدت باشد. محمدعلی دهقان دهنوی در گفت‌وگو با ایلنا با اشاره به احتمال تورم‌زایی رشد بازار سرمایه اظهار داشت: بازار سهام کمترین تاثیر گذاری را در تورم دارد و زمانی که ارزش سهام افزایش پیدا می‌کند تاثیر مستقیمی بر روی شاخص تورم ندارد چرا که سهام در سبد خانوار نیست. اما وقتی نقدینگی وارد بازار مسکن می‌شود و افزایش تقاضا به گران شدن مسکن و به تبع آن به افزایش اجاره بها می‌انجامد، ورود نقدینگی به این بازار باعث رشد نرخ تورم شده‌است. وی تاکید کرد: آن مقدار از نقدینگی که در بازار سرمایه صرف خرید و فروش و معامله شده و از بخش سایر کالاها جدا شده و وارد بازار دارایی سهام شده به نوعی اثر کاهنده و جلوگیری کننده از رشد نرخ تورم را هم خواهد داشت. معاون امور اقتصادی وزارت اقتصاد درباره اینکه آیا احتمال تکرار تجربه تلخ موسسات مالی در بازار سرمایه و از دست رفتن پس اندازهای خرد مردم وجود دارد، گفت: به بازار سرمایه باید از دو منظر خرد و کلان نگاه کرد. از نگاه کلان هر چقدر بازار توسعه پیدا کند، تعداد سرمایه‌گذاران بیشتر شود و حجم معاملات و پذیرش بالاتر رود، خوب و به نفع اقتصاد است به ویژه اینکه در بازار سرمایه فرصت‌هایی برای شرکت‌ها و سرمایه‌گذاران ایجاد می‌شود تا بتوانند منابع مالی مورد نیاز خود را تامین کنند. دهقان دهنوی افزود: اما در سطح خرد همواره باید تکرار شود که سرمایه‌گذاری در بازار سرمایه و سهام یک سرمایه گذاری ریسکی و ریسک‌پذیر است و در واقع اگر کسی به دنبال این است که کمترین ریسکی متوجه دارایی‌هایش نباشد، می‌تواند در بانک سپرده‌گذاری کند که در این صورت یک نرخ ثابت سود بدون ریسک دریافت می‌کند. معاون وزیر اقتصاد گفت: شاخص بورس در طول سال‌های گذشته هم دوره‌های رونق و هم دوره‌های رکود داشته، هم ریزش و هم جهش همراه بوده بنابراین کسی که ۵ الی ۱۰ سال در این بازار سرمایه‌گذاری کرده، سودمی کند. اما به افرادی که برای مدت ۶ ماه و با قصد نوسان گیری وارد بازار می‌شوند باید گفت که ریسک بالایی را می‌پذیرند.

سخنگوی ستاد راهبری آزادسازی هشدار داد

خودداری از فروش سهام عدالت



سخنگوی ستاد راهبری آزادسازی سهام عدالت گفت: مشمولان باید توجه داشته باشند که در این مرحله اختیار فروش صفر تا ۳۰ درصدی سهام را به بانک‌ها می‌دهند یعنی یا امکان فروش هیچ مقدار از سهم را ندارند یا اینکه باید سقف ۳۰ درصدی را باید واگذار کنند. به گزارش ایلنا، حسین فهیمی درباره جزئیات نحوه فروش سهام عدالت اظهار داشت: از دهم خردادماه مشمولان سهام عدالت می‌توانند به سایت‌ها مراجعه کنند و یا از طریق بورس نسبت به فروش میزان سهام دلخواه خود تا سقف ۳۰ درصد اقدام کنند. وی ادامه داد: در حال حاضر مشمولان در مراجعه به بانک‌ها فقط می‌توانند سفارش فروش یک جای ۳۰ درصدی را به بانک‌ها بدهند به این معنا که این اختیار را به بانک‌ها می‌دهند درباره فروش سهام عدالت تا سقف ۳۰ درصد و انتخاب آن سهام برای فروش تصمیم بگیرند. مشمولان باید توجه داشته باشند که در این مرحله اختیار فروش صفر تا ۳۰ درصدی سهام را به بانک‌ها می‌دهند یعنی یا امکان فروش هیچ مقدار از سهم را ندارند یا اینکه باید سقف ۳۰ درصدی را باید واگذار کنند. سخنگوی ستاد راهبری آزادسازی سهام عدالت گفت: مشمولانی که روش غیرمستقیم را برای مدیریت سهام عدالت خود انتخاب کردند سهامدار شرکت‌های استانی خواهند بود. وی درباره کسانی که برگه سهام عدالت دارند اما مشخصات آنها در سیستم سازمان خصوصی‌سازی ثبت نشده است، گفت: افراد بسیار کمی در این شرایط قرار دارند اما اگر اطلاعات فردی در سامانه سازمان خصوصی‌سازی ثبت نشده باشد هر چند که برگه سهام داشته باشند آنها را سهامدار نمی‌شناسیم و فعلا برنامه‌ای برای آنها نداریم. فهیمی با بیان اینکه هنوز تمام شرکت‌های استانی وارد بورس نشده‌اند گفت: از دهم خردادماه به صورت پایلوت شرکت یک استان را وارد بورس می‌کنیم و به تدریج تمام شرکت‌ها بورسی می‌شوند و امکان معامله سهام آنها در بازار سرمایه وجود خواهد داشت. سخنگوی ستاد راهبری آزادسازی سهام عدالت تاکید کرد: توصیه ما به مشمولان سهام عدالت چه آنهایی که روش مستقیم و چه کسانی که روش غیرمستقیم را برای مدیریت سهام خود انتخاب کردند این است که اگر موضوع اضطراری در زندگی آنها وجود ندارد نسبت به فروش سهام عدالت خود اقدام نکنند چرا که شرکت‌هایی که در سهام عدالت حضور دارند جزو برترین شرکت‌های بورسی هستند و به تمام مشمولان توصیه می‌کنیم سهام خود را نگه دارند.

سازمان ملل تبعات کرونا تا پایان سال را تشریح کرد

کاهش ٤ درصدی سرانه درآمد جهانی

دفتر توسعه سازمان ملل با تشریح تبعات کرونا در همه زمینه ها، وجود این ویروس را یک بحران ضد توسعه ای خواند.

به گزارش ایسنا، در شرایطی که رشد اقتصادی بسیاری از کشورهای جهان تحت تاثیر پیامدهای شیوع کرونا قرار گرفته، دفتر توسعه سازمان ملل کرونا را بحرانی ضد توسعه ای خوانده است که می تواند باعث کاهش شاخص توسعه انسانی جهان پس از ۳۰ سال افزایش متوالی شود. علاوه بر شاخص توسعه انسانی، انتظار می رود شاخص های آموزشی، بهداشتی و استانداردهای زندگی نیز در سطح جهان در مقایسه با سال قبل کاهش پیدا کنند.

این دفتر پیش بینی کرده است سرانه درآمد جهانی تا پایان امسال با کاهش چهار درصدی نسبت به سال قبل مواجه شود. پیش از این نیز بانک جهانی هشدار داده بود بحران کرونا می تواند باعث سقوط ۶۰ میلیون نفر از جمعیت جهان به ورطه فقر مطلق شود.

دفتر توسعه سازمان ملل با استناد به گزارش برنامه جهانی غذا اعلام کرده است ۲۶۵ میلیون نفر در سراسر جهان با مشکلاتی در تامین غذایی خود مواجه و اقتصاد جهانی نیز به دلیل شیوع کرونا در سال جاری متحمل خسارت ۱۰ تریلیون دلاری خواهد شد.

آخیم اشتاینر، مدیر دفتر توسعه سازمان ملل در همین رابطه گفت: همه گیری کرونا بر روی چهره جهان زخم های بسیار عمیقی را بر جای خواهد گذاشت و بدون وجود حمایت منسجم از طرف جامعه جهانی، با ریسک معکوس شدن روند توسعه مواجهیم که حداقل در طول دو دهه اخیر سابقه نداشته است. حتی اگر جان انسان ها حفظ شود، ریسک های ناشی از کرونا می توانند فرصت های رشد و توسعه زیادی را نابود کنند. در این شرایط تنها کشورهای فقیر آسیب نخواهند دید و کشورهای توسعه یافته نیز در معرض یک خطر کاملا جدی هستند.

اشتاینر در ادامه گفت: جهان بحران های بزرگی نظیر رکود بزرگ ۲۰۰۹ را پشت سر گذاشته است اما بحران کرونا با بحران های قبل از خود تفاوت های زیادی دارد و با توجه به خسارت های وارده به بخش های آموزش، سلامت و درآمد کشورها، بازی عوض شده است.

سرمقاله

تأثیر منفی ادعای کنترل قیمت‌ها

ادامه از صفحه ۱

... و اصرار دارند که وضعیت معیشتشان روز به روز اسفبارتر می‌شود. اشکال در اینجاست که هر کدام از نگاه خودشان به این قضیه وارد می‌شوند. دولت به آمارهایش نگاه می‌کند تا شرایط را ایده آل توصیف کند و مردم نیز به سفره‌هایشان نگاه می‌کنند که روز به روز خالی‌تر از دیروز است. اما جدیدترین ادعا که باعث تعجب مردم شده، ادعای کاهش تورم به ۲۰ درصد است. بانک مرکزی ادعا کرده که این عدد را برای تورم سال جاری پیش بینی کرده و اصرار بر تحقق آن دارد. این در حالی است که آمار و ارقام چیز دیگری را می‌گوید. امروزه بزرگترین چالش کارگران و حقوق بگیران، مصوبه افزایش دستمزد است. اکنون در شرایطی دولت ادعای کنترل تورم را دارد که دستمزد نیروی کار تنها ۲۱ درصد افزایش داشته و همچنان چالش کارگران، کارفرمایان و دولت است. سؤال قشر حقوق بگیر این است که چگونه می‌توان با افزایش ۳۰۰ هزار تومانی دستمزد، از عهده تورم ۴۱ درصدی برآمد؟ در حالی افزایش حقوق ۲۱ درصدی به قشر حقوق بگیر تحمیل شده که بنابر اعلام بانک مرکزی، تورم در سال گذشته بیش از ۴۱ درصد بوده است. به عبارت بهتر حقوق بگیران ۲۰ درصد کمتر از تورم دریافت کرده‌اند. اکنون این سؤال مطرح است که چگونه دولت این اجحاف را در حق حقوق بگیران اعمال کرده است. نکته دیگر افزایش ۱۰۰ درصدی قیمتهاست. در شرایطی که قیمت همه کالاها بدون استثنا رشد وحشتناکی داشته، چگونه دولتمردان انتظار دارند قشر حقوق بگیر این گرانی و تورم را تحمل کند؟ هنگامی که حقوق بگیران ناچار می‌شوند شرمندگی را سر سفره با اعضای خانواده‌شان تقسیم کنند و در وضعیت زندگی‌شان هیچ تغییر محسوسی رخ نمی‌دهد، چگونه می‌توان وعده کاهش تورم از ۴۱ درصد به ۲۱ درصد را پذیرفت؟ سؤال اینجاست که بانک مرکزی به چه دلیل چنین عددی را اعلام می‌کند؟ در شرایطی که دولت توان کنترل بسیاری از بازارها از جمله بازار طلا و ارز که همه چیز را به دنبال خودش می‌کشد، ندارد، به چه دلیل ادعال کنترل قیمت‌ها مطرح می‌شود؟ با نگاهی به آمارها متوجه می‌شویم که قیمت دلار در مدت کوتاه چند ماهه از ۱۰ هزار تومان به ۱۷ هزار تومان رسیده، قیمت سکه از ۴ میلیون به ۷ میلیون تومان رسیده، قیمت خودرو دوبرابر شده، قیمت حبوبات حداقل رشد ۵۰ درصدی را تجربه کرده و قیمت لوازم خانگی، گوشی موبایل و بسیاری موارد دیگر از تحمل خارج شده است. در این شرایط دولت و بانک مرکزی چگونه به خودش اجازه می‌دهد سخن از کاهش تورم به ۲۰ درصد را مطرح کند؟ آیا دولتمردان نمی‌دانند بار روانی آمارهای غیر واقعی چه تاثیری بر روح و روان مردم می‌گذارد؟

یادداشت

ضرورت هدایت نقدینگی

ادامه از صفحه ۱

...بحث دیگر اهمیت نظارت است که مجلس شورای اسلامی متناسب با سیاست‌های ارزی باید نظارت بر عملکرد بانک مرکزی را اعمال کند. این در حالی است که بانک مرکزی توان و ظرفیت لازم را برای ایجاد مدیریت ارز در کشور دارد و باید محکم و براساس ظرفیت‌های خود قدم بردارد.

وضعیت اقتصادی کشور نشان می دهد که در سال ۹۸ سخت‌ترین سال را در بحث اقتصادی و تراز تجاری در کشور داشتیم اما توانستیم علی رغم همه فشارها، بالانس خوبی را میان منابع و مصارف ارزی خود ایجاد کنیم. براین اساس اکنون شرایطی فراهم شده تا مسیر امسال را هم که قطعا نسبت به پارسال سخت‌تر نخواهد بود، هموار کنیم.

نکته مهم افزایش قیمت کالاها به دنبال گرانی قیمت ارز است، به همین دلیل قیمت ارز نباید افزایش پیدا کند و باید مانند گذشته پیش برود. به همین دلیل اصرار بر این است که نقدینگی نباید به سوی دلالی در بازار ارز برود. البته فضای روانی جامعه و حجم نقدینگی در حوزه اقتصادی بر روی افزایش قیمت ارز تاثیرگذار بوده است اما علی رغم تمام این مسایل، شرایط بازار سرمایه و اقتصاد اکنون به نحوی است که می تواند نقدینگی را بجای بازار ارز به سمت خود جذب کند.

افزایش مقرری بگیران بیمه بیکاری

گزارش مرکز آمار و اطلاعات راهبردی وزارت تعاون، کار و رفاه اجتماعی از بررسی مقرری بگیران جدید طی سالهای ۱۳۹۶-۱۳۹۸ روند افزایشی این تغییرات را نشان می‌دهد به نحوی که میزان تغییرات سال ۹۸ نسبت به سال قبل از آن، ۱.۸ درصد بوده است. بر اساس این گزارش در حالی که تعداد مقرری بگیران جدید بیمه بیکاری در سال ۱۳۹۷، ۲۵۹ هزار و ۲۸۶ نفر بوده است، این میزان در سال ۱۳۹۸ به ۲۶۳ هزار و ۸۲۹ نفر رسیده است. بر اساس این گزارش، در سال ۱۳۹۷ برای ۱۸ هزار و ۱۱۲ نفر مقرری بگیر بیمه بیکاری فرصت اشتغال جدید فراهم شده که این میزان در سال گذشته به ۲۲ هزار و ۴۴۵ اشتغال جدید افزایش یافته است. تعداد افرادی که مقرری بیمه بیکاری آنها در سال ۹۸ قطع شده بیش از ۲۴۱ هزار و ۵۷۰ نفر بوده که از این تعداد قطع مقرری ۲۲ هزار و ۴۴۵ نفر به دلیل اشتغال جدید و ۲۱۹ هزار و ۱۲۶ نفر به دلایل دیگر صورت گرفته است. بر اساس قانون، پرداخت مقرری بیمه بیکاری به کسانی صورت میگیرد که به طور غیر ارادی و به علت حوادث غیرمترقبه مانند سیل، زلزله، آتش سوزی و مواردی همچون کرونا بیکار شده باشند. مطابق ماده ۶ قانون بیمه بیکاری، افراد بیکار شده موظفند حداکثر ظرف ۳۰ روز مراتب بیکاری خود را به ادارات کار استان محل سکونت اعلام کنند. مجردین حداقل شش ماه و حداکثر ۳۶ ماه و کارگران متاهل حداقل ۱۲ ماه و حداکثر ۵۰ ماه با داشتن سابقه پرداخت حق بیمه می‌توانند از حمایت اجتماعی بیمه بیکاری برخوردار شوند.

پیشخوان
Pishkhan.com

تجارت
چهارشنبه ۷ خرداد ۱۳۹۹ • شماره ۱۸۷۲
Wed • 27 May • 2020 • 8 page

اخبار کوتاه

پیش ثبت‌نام خودرو تا چهارشنبه ۱۴ خرداد ادامه دارد

وزارت صنعت در اطلاعیه‌ای اعلام کرد: مهلت انجام پیش ثبت‌نام در سامانه‌های فروش طراحی شده از سوی خودروسازان تا چهارشنبه هفته آینده (۱۴ خرداد ۹۹) ادامه دارد و امروز روز آخر پیش ثبت‌نام نیست. به گزارش شاتا، وزارت صمت در اطلاعیه شماره پنج خود بار دیگر تاکید کرد: به اطلاع آن دسته از هموطنان عزیز متقاضی حضور در طرح ویژه فروش خودرو و ویژه ایام عید سعید فطر می‌رساند، مهلت پیش ثبت‌نام در سامانه‌های فروش طراحی شده از سوی خودروسازان تا روز چهارشنبه هفته آینده -۱۴ خردادماه ۹۹- تعیین شده و متقاضیان می‌توانند در هر ساعت از شبانه‌روز با مراجعه به درگاه‌های اینترنتی معرفی شده از سوی خودروسازان، عملیات پیش ثبت‌نام خودروهای مورد نظر خود را انجام دهند. در این اطلاعیه، بار دیگر اعلام شده که تقدم و تأخر در ثبت‌نام برای خرید خودروها، هیچگونه تأثیری در روند قرعه‌کشی و فرآیند طراحی شده فروش ندارد و تمامی متقاضیان تا چهارشنبه ۱۴ خردادماه می‌توانند درخواست خرید خودروی مورد نظر خود را در سامانه به ثبت برسانند.

جزییات جدید از معافیت ثبت سفارش واردات

براساس بخشنامه جدید معافیت‌های واردات از طریق کارت بازرگانی، کنترل سابقه واردات برای واحدهای تولیدی تغییر کرد. به گزارش اقتصادآنلاین، براساس بخشنامه دفتر مقررات صادرات و واردات وزارت صنعت، متقاضیان فاقد سابقه واردات تا سقف ۵۰۰ هزار دلار در حیطه سه رشته فعالیت خود از بررسی و کنترل سابقه معاف می‌باشند. واحدهای تولیدی دارای پروانه بهره برداری صرفاً برای تأمین نیاز تولیدی خود با تشخیص رییس سازمان از بررسی و کنترل سابقه معاف می‌باشند. خارج از نیاز واحد تولیدی خود ملاک عمل میانگین سابقه واردات سالهای ۹۷ و ۹۸ مطابق با دو رشته فعالیت اولویت اول و دوم و سوم کارت بازرگانی خواهد بود. ملاک عمل واحدهای بازرگانی تا سقف میانگین واردات دو سال اخیر خواهد بود. دستگاه‌های اجرای و پیمانکاران طرف قرارداد از بررسی و کنترل سابقه معاف خواهند بود. همچنین واحدهای تولیدی مستقر در مناطق آزاد برای محصولات تولید شده که دارای جدول ارزش افزوده باشند از بررسی و کنترل سابقه معاف خواهند بود.

بهره‌برداری از ۲۰۰ پروژه ملی تا سال ۱۴۰۰

معاون طرح و برنامه وزارت صمت گفت: بهره‌برداری از ۲۰۰ پروژه بزرگ صنعتی، معدنی و بازرگانی تا سال ۱۴۰۰ در قالب پویش هفتگی (تولید مستمر، اشتغال مؤثر، صادرات پایدار) هدف گذاری شده است. به گزارش شاتا، سعید زرندی افزود: برای راه‌اندازی این پروژه‌های ملی از حدود ۱۶۹ هزار میلیارد تومان سرمایه‌گذاری بهره‌برداری خواهد شد و با افتتاح این طرح‌ها برای نزدیک به ۴۱ هزار نفر اشتغال مستقیم ایجاد می‌شود. معاون طرح و برنامه وزارت صمت گفت: به لحاظ تعداد طرح‌ها، استان کرمان با ۲۶ پروژه و به لحاظ حجم سرمایه‌گذاری استان خوزستان با نزدیک به ۳۶ هزار میلیارد تومان، بیشترین سهم را در کشور دارا می‌باشند. وی افزود: این ۲۰۰ طرح که دارای شاخص‌هایی چون تکمیل زنجیره ارزش، کاهش واردات، صادراتی بودن، استفاده از فناوری و کمک به رفع محرومیت شناسایی شده و به عنوان پروژه‌های ملی انتخاب شده‌اند. زرندی تأکید کرد: برای این طرح‌ها، پایش، پیگیری و رفع مشکلات احتمالی تا زمان تکمیل، راه‌اندازی و بهره‌برداری از سرمایه‌گذاری انجام شده، به صورت منظم انجام خواهد شد.

خودروسازی گاوشیرده دولت‌ها است

رییس امور هماهنگی و نظارت بر همکاری منطقه‌ای معاونت اول ریاست جمهوری با بیان اینکه علی رغم گذشت چند دهه از عمر صنعت خودرو در ایران هنوز با استانداردها فاصله داریم، گفت: در حال حاضر محصولات صنعت خودرو نه مطلوب و مورد رضایت مردم است و نه سهم قابل توجهی در بازارهای صادراتی دارد. محمدرضا مودودی در گفتگو با خط بازار؛ با اشاره به این موضوع که صنعت خودرو در ایران پویایی لازم را ندارد، گفت: مشکل اصلی صنعت خودرو ساختار ناکارآمد شبه دولتی آن است. رئیس سابق سازمان توسعه تجارت در ادامه افزود: عواملی از جمله انتخاب مدیران خودروسازی براساس مناسبات سیاسی، انحصار و تبدیل شرکت‌های خودروسازی حیاط خلوت دولت‌ها باعث شده تا این صنعت از کارآمدی لازم برخوردار نباشد. وی گفت: البته این موضوع مختص به خودرو نیست. در هر صنعتی که دولت حضور دارد، ضریب بهره وری پایین است. مودودی خاطر نشان کرد: زیان انباشته چند هزار میلیاردی شرکت‌های خودروسازی نشان از آن دارد که دولت نه دلش می‌خواهد که این گاو شیرده را از دست بدهد و نه اجازه می‌دهد صنعت خودرو نفس تازه‌ای بکشد.

مبادلات ایران و چین ۴۰ درصد کاهش یافت

صادرات ایران به چین در چهار ماهه نخست سال جاری میلادی با رشد ۳ درصدی نسبت به مدت مشابه سال قبل به ۲ میلیارد و ۹۲۰ میلیون دلار رسید. به گزارش ایلنا، گمرک چین اعلام کرد مبادلات تجاری ایران و چین در ۴ ماه نخست سال جاری میلادی با افت ۴۰ درصدی نسبت به مدت مشابه سال قبل مواجه شده است. مبادلات تجاری ایران و چین که در ژانویه تا آوریل ۲۰۱۹ بالغ بر ۸,۷۶ میلیارد دلار اعلام شده بود در ژانویه تا آوریل سال جاری به ۵,۲۶ میلیارد دلار کاهش یافته است. صادرات چین به ایران در ژانویه تا آوریل ۲۰۲۰ با افزایش ۳ درصدی نسبت به مدت مشابه سال قبل مواجه شده و به ۲,۹۲ میلیارد دلار رسیده است. چین در ژانویه تا آوریل سال ۲۰۱۹ بالغ بر ۲,۸۳ میلیارد دلار کالا به ایران صادر کرده بود. اما ارزش واردات چین از ایران افت زیادی داشته است. افت قیمت نفت علت عمده کاهش ارزش صادرات ایران به چین در این دوره بوده است.

چهار مرحله دیگر فروش فوق العاده خودرو تا پایان سال داریم



معاون امور صنایع وزارت صنعت، معدن و تجارت با اشاره به جزئیات طرح فروش فوق العاده خودرو گفت: چهار مرحله دیگر فروش فوق العاده تا پایان سال خواهیم داشت. به گزارش تسنیم، مهدی صادقی نیارکی با بیان اینکه طبق طرح ساماندهی نحوه فروش خودرو از این به بعد سه روش فروش خودرو در کشور خواهیم داشت افزود: سه روش فروش خودرو شامل «فروش فوق العاده»، «پیش فروش خودرو و تحویل تا یک سال» و «مشارکت در تولید» است. وی اظهار داشت: چهار مرحله دیگر فروش فوق العاده تا پایان سال خواهیم داشت. معاون امور صنایع وزارت صنعت، معدن و تجارت گفت: شعاری که برای طرح ساماندهی نحوه فروش خودرو پیش بینی شده به عنوان واقعی کردن تقاضا و عدالت در توزیع است. وی در ادامه افزود: برای واقعی کردن تقاضا یکسری محدودیت‌ها وضع شده است. صادقی نیارکی تصریح کرد: عدم خرید خودرو در ۳۶ ماه گذشته از هیچ یک از خودروسازان، نداشتن پلاک فعال و داشتن گواهی نامه معتبر از جمله این محدودیت‌هاست. وی توضیح داد: محدودیت جدیدی که در حال حاضر وضع شده به خصوص در فروش فوق العاده اینکه کسی که می‌خواهد وارد فرآیند ثبت نام شود نباید پلاک فعال داشته باشد. معاون امور صنایع وزارت صنعت، معدن و تجارت گفت: این محدودیت‌ها باعث می‌شود مصرف کنندگان واقعی وارد فرآیند فروش فوق العاده شوند.

عمان می‌تواند پایگاه صادراتی ایران باشد



رییس اتاق بازرگانی ایران و عمان گفت: اگر به حجم روابط تجاری دو کشور از سال ۸۵ تا ۹۲ نگاهی بیندازیم متوجه می‌شویم که علیرغم روابط سیاسی دیرینه حسنه، حجم روابط اقتصادی قابل قبول نبود، این در حالی است که کشور عمان کشوری واردکننده است و می‌توانست برای ما یک پایگاه صادراتی بسیار مناسبی باشد که به دلیل عدم وجود زیرساخت‌های مناسب در آن سال‌ها سهم ما از واردات به کشور عمان بسیار اندک و در حدود ۰,۷ درصد بود. محسن ضرابی در گفتگو با ایلنا با بیان اینکه در سال ۹۲ کل حجم مبادلات دو کشور بالغ بر ۲۲۱ میلیون دلار و حجم صادرات ۱۴۹ میلیون دلار بود که خوشبختانه حجم مبادلات ما ظرف مدت ۵ سال به ۵ برابر رسید، افزود: اخذ ویزا در سال ۹۲ بسیار دشوار و با هزینه بسیار بالا همراه بود ولی هم اکنون امکان اخذ ویزا برای شهروندان ایرانی مشابه شهروندان اروپایی با هزینه کم و در مبادی ورودی عمان فراهم است. لازم به ذکر است، این تسهیلات برای شهروندان سایر کشورها از جمله هند، پاکستان و بنگلادش که تعداد آنها در عمان نیز قابل توجه است وجود ندارد. وی ادامه داد: بعد از اعمال تحریم‌ها جایگزینی بنادر عمان با برخی بنادر منطقه در دستور کار این اتاق مشترک و وزارتخانه‌های صمت و امور خارجه قرار گرفت و برخی بنادر عمان نقش خود را بعنوان بنادر ترانس شیپی کالاهای ایرانی آغاز کردند.

«تجارت» چالش‌های تأمین ماشین آلات و مواد اولیه بخش تولید را بررسی کرد؛

تأمین نیازهای ارزی کابوس تولیدکنندگان

گروه صنعت و تجارت: تولیدکنندگان برای تولید یک کالا، همواره باید محاسبات دقیقی داشته باشند تا بتوانند پیش‌بینی کنند که با چه میزان از سرمایه، نیروی کار و ابزار تولید و مواد خام، به چه میزان از سود دست خواهند یافت. برای این منظور محاسبه هزینه‌ها و میزان هر کدام از این عوامل بسیار ضروری است. فارغ از بالا بودن یا پایین بودن نرخ ارز، تولیدکننده نیازمند یک نرخ حدوداً ثابت و دقیق است.

اگر یک تولیدکننده نتواند نرخ ارز را به صورت دقیق و درازمدت (دستکم در بازه‌های یکساله) پیش‌بینی کند، قادر نیست که هزینه‌های تولید یک کالا را پیش‌بینی و امکان رقابت در بازار را سنجش کند. هر چند ممکن است یک نوسان آنی و کوتاه مدت ناگهان بر سودآوری تولید یک محصول بیافزاید و سود قابل توجهی را نصیب یک تولیدکننده کند. اما نوسان دائمی و گاه‌به‌گاه نرخ ارز، ممکن است در میانه‌ی یک روند تولید، تولیدکننده را دستخوش ضرر و زیان کرده و یا حتی منجر به توقف تولید شود. از همین رو است که دولت‌ها همواره تلاش دارند تا نرخ ارز را تا جای ممکن ثابت نگاه داشته یا دستکم آن را کنترل کنند. در هر کشور اغلب دو روش برای تأمین نرخ ارز وجود دارد. روش اول آن است که تولیدکننده از طریق صادرات و واردات یا بانک‌ها و صرافی‌ها، ارز مورد نیاز خود را برای خرید مواد خام تأمین نماید. روش دیگر آن است که دولت‌ها ارز خود را برای مبادله در اختیار شرکت‌ها قرار دهند.



▪ *دولت به دنبال کاهش تقاضا ارزی

تصمیمات ارزی بانک مرکزی ظرف یکسال و نیم گذشته بسیاری از فرآیندهای معیوب بازار ارز را سامان داده است. بخشنامه‌ها و دستورالعمل‌های ارزی ظرف همین مدت و تا همین چند هفته پیش، کار را به نحوی پیش برده که بازار ارز از ثبات نسبی برخوردار باشد و جز چند فراز و فرود، بسیاری از روزها را با آرامش پشت سر بگذارد. روزهای ابتدایی فروردین سال جاری بود که محمدباقر نوبخت، رییس سازمان برنامه و بودجه اعلام کرد: در سال گذشته ۱۴ میلیارد دلار ارز ۴۲۰۰ تومانی برای تأمین کالاهای اساسی تخصیص داده شده است و در ستاد راهبری و برنامه ریزی جهش تولید بر این باور هستیم که می‌توان نیازهای کشور را از طریق جایگزینی واردات و ارتقاء صادرات برطرف کرد. بر این اساس در سال جدید بر کاهش تقاضای ارزی و تأمین نیازهای وارداتی از طریق ظرفیت‌های گسترده داخلی تاکید خواهیم کرد. اواخر اردیبهشت ماه نیز حسین مدرس خیابانی، سرپرست وزارت صنعت، معدن و تجارت در دیدار با اعضای هیات رییسه اتاق بازرگانی مدیریت واردات یکی از دستور کارهای جدی وزارت صنعت، معدن و تجارت اعلام کرد و گفت: تنها مسیر سبز برای واردات، مربوط به واردات مواد اولیه تولید و تجهیزات و ماشین آلات مورد نیاز کارخانجات است و وزارت صنعت، معدن و تجارت، با جدیت از ورود کالاهای غیرضرور و دارای مشابه تولید داخلی جلوگیری به عمل خواهد آورد.

▪ بازخوانی سیاست‌های ارزی بانک مرکزی

مجموعه سیاست‌های بانک مرکزی در بازار ارز موجب شده در حال حاضر تقاضای مؤثر در بازار ارز شامل تأمین ارز مسافرتی به صورت اسکناس، تأمین ارز مورد نیاز واردات کالاهای اساسی و ماشین آلات و نیز تأمین ارز درخواستی از سوی تولیدکنندگان برای واردات مواد اولیه، تجهیزات و ماشین آلات و مواردی از این دست یا وجود ندارد و یا پاسخ داده نمی‌شود و این بانک مرکزی است که در هر بخش، با مجموعه‌ای از سیاست‌ها تلاش کرده تا نیازهای ارزی را رد و یا تأمین کند. نکته حائز اهمیت در این میان شرایط خاص ارزی کشور و تحریم‌های آمریکا برای تنگ‌تر کردن حلقه تحریم‌ها است که در برخی از مقاطع زمانی، چیزی جز این مجموعه سیاست‌های ارزی را برای بانک مرکزی امکان‌پذیر نمی‌سازد؛ اما به هر حال باید به این نکته هم توجه داشت که مجموعه سیاست‌هایی که بانک مرکزی در طرف تأمین ارز صورت داده، همچنان دچار اشکالات فراوانی است و نتوانسته بخش عمده‌ای از وظایف این نهاد سیاستگذار ارزی را در حوزه تأمین ارز به خوبی به ثمر برساند. واقعیت آن است که جمهوری اسلامی ایران و بانک مرکزی طی سال‌های متمادی، منابع و ذخایر ارزی بسیاری را در نقاط مختلف دنیا در اختیار داشته و به این لحاظ از وضعیت نسبتاً خوبی برخوردار است، اما دیپلماسی این بانک در آزادسازی بخشی از این منابع به خوبی جواب نداده و این بانک نتوانسته به یکی از مأموریت‌های اصلی خود برای بازگرداندن منابع بلوکه شده ایران از نقاط مختلف دنیا جامه عمل بپوشاند. بر همین اساس است که رئیس جمهور نیز ظرف هفته‌های گذشته بر یکی از وظایف بانک مرکزی مبنی بر تنوع بخشی به راه‌های تأمین ارز و به خصوص تلاش برای آزادسازی منابع بلوکه شده ارزی ایران در سایر کشورهای دنیا تاکید فراوانی داشته است.

▪ *تولیدکنندگان نگران سیاست‌های ارزی بانک مرکزی

مجموعه این سیاست‌ها اکنون کار را به جایی رسانده که تولیدکنندگان نگرانی‌های بسیاری از تصمیمات ارزی بانک مرکزی دارند و خطوط تولیدی بسیاری از آنها، به دلیل مشکلاتی که در تأمین ارز وجود دارد، با چالش‌های مواجه شده و باید برای آن چاره‌اندیشی کرد. اگر قرار است که منابع ارزی برای کشور بدون اتکای به درآمدهای نفتی تأمین شود، این تولیدکنندگان هستند که بار اصلی آن را به دوش می‌کشند تا بلکه کالایی صادراتی تولید کرده و با فروش یا صادرات آن، منابع ارزی مورد نیاز کشور را تأمین کنند؛ پس اگر به موقع ارز به دست تولیدکنندگان نرسد، ممکن است چالش‌های بسیاری در این حوزه بروز و ظهور نماید. اینجا است که بانک مرکزی باید نقش‌آفرینی جدی در حوزه تأمین ارز مورد نیاز واحدهای تولیدی داشته و شرایط را به گونه‌ای پیش ببرد که منابع ارزی مورد نیاز تولیدکنندگان به موقع تأمین شود. در حال حاضر بانک مرکزی روند تائید بسیاری از پرونده‌های دریافت ارز را به شدت کند کرده و همین امر، تولید را آن هم در سال «جهش تولید» با چالش‌های فراوانی مواجه ساخته است.

▪ *سودجویان و متخلفان؛ سد راه سیاست گذاری صحیح ارزی

در زمانی که تلاطم‌های اقتصادی رخ می‌دهند و نرخ ارز به صورت کنترل نشده افزایش می‌یابد، بسیاری از دلالان تنها با خرید و فروش ارز، سود کلانی به جیب می‌زنند. اما این دلالان در زمان کنترل بازار چگونه ارز به دست می‌آورند؟ یکی از راه‌های اصلی دلالان برای سودجویی آن است که ارز بدست آورده و آن را به قیمتی بالاتر در بازار بفروشند. زمانی که بانک مرکزی تأمین کننده اصلی ارز در کشور است و کنترل ورود و خروج ارز را برعهده می‌گیرد، راه اول آن است که دلالان به صادر کنندگان پیشنهاد می‌کنند که این صادر کنندگان به جای فروش ارز با قیمت دولتی و مصوب به بانک مرکزی، آن را با کمک دلالان وارد بازار آزاد ارز کنند. این روش باعث می‌شود تا ارز کشور پخش شده و نتوان از آن برای واردات بهره گرفت. روش دیگر آن است که این دلالان با سند سازی و جعل اسناد، ارزهای دولتی را دریافت و به جای واردات کالاهای مورد نیاز واقعی کشور، یا آن‌ها را به صورت مستقیم در بازار ارز فروخته و یا با این ارزها کالاهای لوکس و غیرضروری وارد کشور کرده و با فروش آن کالاها سود سرشاری بدست آورند. از همین رو است که کنترل شدید بازار ارز، تنها راهی است که می‌توان جلوی این سودجویی‌ها را گرفت. بطور معمول در ابتدای یک بحران، دلالان فرصت بیشتری برای سودجویی از غفلت‌ها یا عدم پیش‌بینی‌ها دارند، اما پس از مدتی، مدیران به سرعت درخواهند یافت که دلالان چگونه دست به سودجویی زده و قادر خواهند با کنترل و نظارت مانع از سودجویی شوند.

در شرایط فعلی کشور، ضرورت ایجاب می‌کند که ارز بدست آمده بطور صرف برای اموری چون واردات مواد خام ضروری بنگاه‌های تولیدی یا کالاهای اساسی و حیاتی کشور صرف شوند، در غیر این صورت تحریم‌های یکجانبه آمریکا می‌تواند اثرات عمیقی بر زندگی مردم بگذارد. بانک مرکزی در دو سال گذشته توانسته ظرف مدت کوتاهی پس از تحریم‌ها بر بازار ارز مسلط شود و امروز بیش از هر روز دیگری بر این بازار مسلط است و البته افزایش صوری و موقت نرخ ارز نیز نمی‌تواند باعث شود تا بانک مرکزی کنترل خود بر بازار را از دست بدهد. به نظر می‌رسد بانک مرکزی جمهوری اسلامی ایران در سال پیش رو قصد دارد با مدیریت هر چه بهتر و دقیق‌تر بازار ارز، به کمک جهش تولید آمده و باعث رونق بیش از پیش اقتصاد کشور شود و برای این مهم «تثبیت نرخ ارز» یکی از ابزارهای اصلی بانک مرکزی است.

Pishkhan.com

تحریک تقاضا راهکار وزارت صمت برای عبور از تبعات کرونا



رئیس موسسه مطالعات و پژوهش‌های بازرگانی وزارت صمت با ارائه گزارشی از اقدامات انجام شده و برنامه‌های پیش روی این وزارتخانه در خصوص آثار و تبعات اقتصادی بحران کرونا اعلام کرد: به تناسب تصمیمات دولت در تخصیص تسهیلات مالی و اعتباری لازم، تحریک تقاضا نیز به عنوان یکی از راهکارهای مؤثر در تقویت بازار و ایجاد رونق در بخش تولید در دستور کار وزارت صمت است. به گزارش شاتا، مرجان فقیه نصیری در خصوص آثار اقتصادی کرونا بر بخش‌های اقتصادی، اشتغال و درآمد خانوار تصریح کرد: پیش‌بینی می‌شود در اثر این تکانه منفی، رشد تولید ناخالص داخلی به واسطه تعطیلی / نیمه تعطیلی برخی از کسب و کارها در یک بازه زمانی حدود ۵ واحد درصد کاهش یابد که براساس همین برآورد حوزه خدمات با بیشترین زیان وارده روبه‌رو بوده و بخش‌های صنعت و کشاورزی در رتبه‌های بعدی بیشترین آسیب اقتصادی قرار دارند. وی افزود: در بخش صنعت بیشترین زیان وارده در رشته فعالیت تولید کک، فرآورده‌های حاصل از تصفیه نفت و صنایع پالایشگاهی، خودرو، صنایع غذایی و آشامیدنی، مواد شیمیایی و پوشاک و منسوجات مشاهده می‌شود. رئیس موسسه مطالعات و پژوهش‌های بازرگانی در مورد پیامدهای اقتصادی کرونا بر کسب و کارهای خرد توضیح داد: شیوع ویروس کرونا به واسطه تعطیلی کسب و کارهای با ریسک بالا و نیمه تعطیلی کسب و کارهای دارای ریسک متوسط موجب کاهش عرضه اقتصاد و از بین رفتن بخش قابل توجهی از فرصت‌های شغلی در حوزه اصناف شده و از سوی دیگر، کاهش درآمد و قدرت خرید خانوار به کاهش تقاضا در این بخش انجامیده است. فقیه نصیری گفت: زیان تحمیل شده به بخش اصناف حدود ۴۶ هزار میلیارد تومان برآورد می‌شود که در صورت اضافه شدن آمار و اطلاعات اصناف بدون پروانه به این ارقام، به نظر می‌رسد تاثیر گذاری شیوع کرونا بر اصناف بسیار گسترده‌تر باشد. وی افزود: تخصیص مبلغ ۴۰ هزار میلیارد تومان به واحدهای کسب و کارهای آسیب‌دیده در بسته حمایتی دولت، نیازمندتر میم است و حمایت‌های دولتی باید برای تأمین بخشی یا کاهش هزینه‌ها متمرکز باشد.

عودت ۱۲۸ محموله غیر استاندارد وارداتی در سال ۹۸



رئیس سازمان ملی استاندارد ایران گفت: پارسال برای ۱۲۸ محموله وارداتی گواهی عدم انطباق صادر و محموله‌ها عودت داده شد. نیره پیروزبخت در نشست خبری در خصوص صدور گواهی انطباق کالاهای وارداتی افزود: در سال ۹۸ تعداد ۵۴ هزار اظهارنامه در این زمینه دریافت شد که تعداد گواهی انطباق صادره ۳۵ هزار مورد بود.

وی اظهار داشت: در مجموع پارسال برای ۱۲۸ محموله وارداتی گواهی عدم انطباق صادر شد که شامل ۴۹ محموله مواد غذایی، ۲۰ محموله لوازم الکتریکی و الکترونیکی، ۱۷ محموله لوازم خانگی، ۶ محموله منسوجات و چرم، ۲۴ محموله قطعات خودرو و ۱۲ محموله شیرآلات و قطعات آن بود.

پیروزبخت خاطرنشان کرد: مجموع وزنی این محموله‌ها ۲۴ هزار و ۲۲۰ تن بود که ۱۶ هزار و ۶۴۳ تن آن مربوط به هشت محموله ذرت دامی از بنادر نوشهر و امام خمینی و از مبدأ تولید و حمل کشورهای رومانی و روسیه بود که حدود ۶۹ درصد حجم کالاهای مغایر با استاندارد را شامل می‌شود.

وی ادامه داد: در سال گذشته همچنین تعداد ۱۶ هزار و ۵۰۰ گواهی انطباق کالاهای صادراتی صادراتی از جمله برای گواهینامه ثبت تایر، تأیید نوع خودروهای سبک، تأیید نوع ماشین آلات کشاورزی، تأیید نوع تایر و تأیید نوع باتری و وسایل نقلیه موتوری صادر شد. رئیس سازمان ملی استاندارد ایران همچنین تاکید کرد: این سازمان تنها مرجع صدور گواهی حلال است و مراکز دیگر به ویژه بخش خصوصی که این گواهی را صادر می کنند مورد تأیید نیستند.

وی در عین حال گفت: این گواهی فقط در بخش ذبح و صید به طور مشترک با وزارت جهاد کشاورزی صادر می‌شود. پیروزبخت در ادامه در خصوص تدوین استاندارد اقلام مقابله با کرونا گفت: الکل ۹۶ درصد مشمول استاندارد اجباری است که تاکنون ۴۱ واحد تولیدکننده شناسایی و ۳۲ واحد از آنها علامت استاندارد گرفتند و بقیه در دست اقدام است.

وی بیان داشت: ماسک سه لایه جراحی استاندارد تشویقی دارد. این مقام مسوول افزود: دستکش یک بار مصرف نیز مشمول استاندارد تشویقی است.

ایران به دنبال به رشد ۲۰ درصدی فولاد در سال ۹۹

براساس نقشه راه معدن امسال برنامه تولید فولاد کشور رقم ۳۳ میلیون تن پیش‌بینی شده است که نسبت به عملکرد ۲۷.۵ میلیون تن سال گذشته باید رشد ۲۰ درصدی محقق شود که این مهم دور از انتظار است، اما ناشدنی بنظر نمی‌رسد. بر پایه داده‌های انجمن تولیدکنندگان فولاد ایران گویای آن است که در فروردین ۹۹ مجموع شمش فولادی تولیدی به رقم دو میلیون و ۳۲۱ هزار تن رسید و نسبت به عملکرد ماه مشابه در سال ۹۸ که دو میلیون و ۲۷۴ هزار تن بود، رشد دو درصدی را ثبت کرد. تازه‌ترین گزارش انجمن جهانی فولاد (به روایت سازمان ایمیدرو) حاکی است، تولید شمش فولاد ایران در چهار ماهه نخست سال ۲۰۲۰ میلادی نسبت به مدت مشابه سال گذشته رشد ۴.۳ درصدی را به ثبت رساند، در حالی که تولید جهانی این فلز راهبردی با افت ۴.۱ درصدی در این مدت روبرو بود. انجمن جهانی فولاد World Steel Association تولید شمش فولادی کشورمان را در چهار ماهه نخست سال ۲۰۲۰ میلادی با رشد ۴.۳ درصدی به میزان هشت میلیون و ۴۹۰ هزار تن ثبت کرد در عین حال تولید این فلز در مدت مشابه سال ۲۰۱۹ میلادی هشت میلیون و ۱۳۹ هزار تن بود. همچنین میزان تولید جهانی فولاد خام در چهار ماهه نخست سال ۲۰۲۰ میلادی ۵۸۰ میلیون و ۹۹۴ هزار تن ثبت شد که حاکی از کاهش ۴.۱ درصدی نسبت به مدت مشابه سال گذشته دارد.

۱۰ برابر شدن فروش بیمه‌های اتومبیل تجارت‌نو در ۳ سال



مدیر بیمه‌های اتومبیل خبرداد؛بنابر اعلام مدیر بیمه‌های اتومبیل تجارت‌نو، فروش بیمه‌های اتومبیل این شرکت طی سه سال اخیر رشد ۱۰ برابری را پشت سر گذاشت. به گزارش روابط عمومی؛ عباس آقابراری با اشاره به اینکه در سال ۹۶ فروش بیمه‌های اتومبیل رقمی معادل ۲۰۰ میلیارد ریال بوده است، افزود: این رقم در سال ۹۸ به ۲ هزار و ۳۸۰ میلیارد ریال افزایش یافت که نشان از ۱۰ برابر شدن فروش این رشته بیمه‌ای دارد. وی اظهار داشت: با توجه به مستندات سالنامه آماری صنعت بیمه، تجارت‌نو توانسته از شرکت های بیمه‌ای که سابقه فعالیت بیشتری دارند پیشی گیرد.

آقابراری سهم رشته اتومبیل بیمه تجارت‌نو از فروش کل صنعت بیمه را یک درصد اعلام کرده و گفت: از بدو تاسیس تا کنون موفقیت های قابل توجهی در این رشته بیمه ای به دست آمده که از جمله دلایل آن می توان به توسعه و انعطاف پذیری شبکه فروش، شناخته شدن برند تجارت‌نو در جامعه، پاسخ گویی سریع به نیاز های بیمه گذاران و سرعت و دقت در جبران خسارت اشاره داشت. وی در بخش دیگری از سخنان خود به تدابیر اتخاذ شده درخصوص جلوگیری از شیوع ویروس کرونا در شعب پرداخت.

کاهش هزینه‌های درمان با هوشمندسازی عملیات بیمه‌گری



قائم مقام شرکت بیمه دانا، هوشمندسازی عملیات بیمه‌گری را در شرایط کنونی موجب ارتقای سلامت بیمه‌گذاران و کاهش هزینه‌های درمان توصیف کرد.

به گزارش روزنامه تجارت به نقل از روابط عمومی بیمه دانا، حسین حسینی با اشاره به شیوع گسترده ویروس کرونا در ایران و سایر کشورهای جهان، از آن به عنوان مهم‌ترین و بزرگ‌ترین آزمون و امتحان الهی یاد کرد و اظهار داشت: در حال حاضر با توجه به تلاش مسوولان کشوری از جمله وزارت بهداشت و کادر محترم درمانی برای مقابله با شیوع این ویروس، باید سایر فعالان حوزه سلامت از جمله شرکت‌های بیمه نیز با اعمال سیاست‌های لازم در جهت کنترل و مقابله با این ویروس خطرناک گام بردارند. وی با اشاره به رشد و پیشرفت فناوری‌های نوین در عرصه خدمات الکترونیکی، هوشمندسازی سیستم های بیمه‌ای را موجب ارتقای سلامت بیمه گذاران، افزایش ارائه خدمات، تشخیص بهتر و سریع تر بیماری‌ها و در نتیجه باعث کاهش هزینه‌های درمان دانست و حرکت به این سمت را یکی از راهکارهای دوام و بقای شرکت‌های بیمه ارزیابی کرد. وی بار دیگر هوشمندسازی خدمات بیمه‌ای را موجب کاهش هزینه های درمانی دانست و نقش مهم آن را در جلوگیری از پرداخت هزینه‌های غیر واقعی مورد تاکید قرار داد.

معاون فناوری اطلاعات بانک دی خبر داد:

فصل دیجیتالی شدن دی در بهار کلید می‌خورد

گروه بانک و بیمه: معاون فناوری اطلاعات و بانکداری الکترونیک بانک دی از اجرای فاز اول بانکداری دیجیتال در فصل بهار خبر داد.

به گزارش روزنامه تجارت به نقل از روابط عمومی بانک دی، محمدعلی بخشی زاده، معاون فناوری اطلاعات و بانکداری الکترونیک بانک دی با اشاره به اجرای فاز اول بانکداری دیجیتال در فصل بهار گفت: با توجه به آماده سازی زیر ساخت‌های لازم برای اجرایی شدن فاز اول بانکداری دیجیتال با اقداماتی که در دست انجام است، می توانیم تا پایان بهار شاهد رونمایی این تحول تاثیر گذار در بانک دی باشیم. بر اساس این گزارش، معاون فناوری اطلاعات و بانکداری الکترونیک بانک دی با تاکید بر ضرورت نظارت دیجیتالی و احراز هویت مشتریان در بانکداری دیجیتال افزود: برای اجرای فاز اول بانکداری دیجیتال در گام اول ضرورت دارد برای مشتریانی که یک بار احراز هویت شده اند، امکان افتتاح حساب در بستر اینترنت بانک ایجادو زمینه ارائه برخی خدمات ویژه به مشتریان قبل از ورود به شعبه از جمله ارائه فرم های عملیات بانکی به منظور تکمیل آن ها و کوتاه تر شدن فرآیندهای عملیات بانکی، فراهم شود. بخشی زاده معاون فناوری اطلاعات و بانکداری الکترونیک بانک دی با بیان این که در آینده‌ای نزدیک، فرم های عملیات بانکی بر روی سامانه موبایلی «دیبا» بارگذاری خواهند شد گفت: با فراهم کردن این امکان، کاربر شعبه با دریافت کدپیگیری مشتری به تمامی درخواست های مشتری بدون نیاز به تکمیل مجدد فرم دسترسی خواهد داشت که از این طریق صرفه جویی در زمان و میزان بهره وری افزایش می یابد. معاون فناوری اطلاعات و بانکداری الکترونیک بانک دی حرکت از بانکداری الکترونیک به سمت بانکداری دیجیتال را زمینه ساز تقویت و توسعه تمامی ظرفیت‌های بانکداری الکترونیک دانست و با تاکید بر اجرای فاز اول بانکداری دیجیتال در فصل بهار امسال گفت: اجرای بانکداری دیجیتال بر دو عامل هزینه و قیمت تمام‌شده ارائه خدمت تاثیر گذار است و با کاهش چشمگیر قیمت تمام شده خدمت و افزایش درآمدهای غیرمشاع و کارمزدی، زمینه کسب سهم سود بیشتری برای بانک فراهم می شود.



فولاد بافت موفق به دریافت گواهینامه ایزو مدیریت کیفیت شد

شرکت احیا استیل فولاد بافت که ۶۰ درصد سهام توسط گروه مالی گردشگری خریداری شده موفق به دریافت گواهینامه ایزو ۹۰۰۱ در زمینه پیاده سازی سیستم مدیریت کیفیت از شرکت SGS شد. به گزارش روزنامه تجارت به نقل از روابط عمومی گروه مالی گردشگری، اخذ این گواهینامه مهم بین المللی در حالی رخ داده است که این شرکت در آبان ماه ۹۸ توسط ریاست جمهوری افتتاح و به بهره برداری رسمی رسیده است. سورنا زمانیان مدیر عامل شرکت احیا استیل بافت در مورد این موفقیت بزرگ اظهار داشت: هنگامی که ۶۰ درصد سهام توسط گروه مالی گردشگری خریداری شد و تحت مدیریت هلدینگ ماهان قرار گرفت، درحالی که عملیات احداث انجام می شد و از آنجایی که نوع نگاهمان ایجاد یک کارخانه متناسب باشرایط روز دنیا نیز بود، تمام مواردی که می توانست در آینده برایمان مهم وحائز اهمیت باشد را مدنظر قراردادیم. زمانیان افزود: به طور موازی با عملیات ساخت، تمام موارد مهم در زمینه مدیریت واحد، ایمنی و بهداشت، کنترل کیفیت، اصول مهندسی تولید، سیستم های مدرن بازرگانی و فروش، منابع انسانی و اموراجتماعی و.... را مورد توجه قراردادیم و از آنجا که می دانستیم باید در بازاری فعالیت کنیم که داشتن استانداردهای بین المللی ضروری است این امور با دقت پیگیری و پیاده سازی شد. وی خاطرنشان ساخت: در اولین گام تلاش کردیم تا گواهینامه ایزو ۹۰۰۱ را از شرکت معتبر بین المللی SGS دریافت کنیم و با استقرار بازرسان این شرکت و انجام بررسی های کاملشان موفق به دریافت این گواهینامه شدیم. زمانیان درخاتمه اظهار امیدواری کرد: با تلاش و همدلی پرسنل کارخانه فولادبافت وح مایت های مدیریت ارشد هلدینگ بتوانیم درآینده نه چندان دور شاهد موفقیت های بیشتری درزمینه پیاده سازی استانداردهای بین المللی باشیم.



اخبار کوتاه

انتصاب جدید در بیمه کوثر

طی حکمی از سوی مدیرعامل بیمه کوثر، ابوالفضل آقادادی به عنوان سرپرست معاونت بیمه‌های غیرزندگی منصوب شد. ابوالفضل آقادادی پیش از این در سمت معاون برنامه‌ریزی و نظارت راهبردی شرکت مشغول به فعالیت بوده است. وی عضو کمیته تطبیق قوانین و مقررات بیمه‌ای پژوهشکده بیمه و کارگروه تخصصی مدیریت ریسک سندیکای بیمه گران است. شایان ذکر است؛ هفته گذشته نیز مرتضی کامرانی به عنوان سرپرست معاونت بیمه‌های زندگی و احمدرضا عصاری به‌عنوان سرپرست معاونت ارتباطات، امور مشتریان و بازاریابی معرفی شده بودند.

بازگشت میزان تراکنش‌های بانک آینده به شرایط عادی

با توجه به عبور کشور از دوران اوج بیماری کرونا و رعایت نکات بهداشتی در شعب بانک‌ها، سقف مجاز تراکنش‌های بانک آینده، از اول خردادماه امسال، به روال عادی گذشته برگشت. سقف مجاز انتقال وجه به صورت کارت‌به‌کارت (شتابی و درون‌بانکی) از طریق درگاه‌های اینترنتی، کیوسک و خودپردازها، حداکثر تا ۳۰ (سی) میلیون ریال در شبانه‌روز شد و سقف برداشت نقدی از خودپردازها (داخلی و شتابی) تا مبلغ ۲ (دو) میلیون ریال؛ سقف مجاز انتقال وجه کارت‌به‌کارت از طریق پرداخت‌سازها نیز تا ۱۰ (ده) میلیون ریال است. تمدید کارت‌های بانکی نیز پس از احراز هویت، به‌صورت حضوری در شعب بانک آینده در سراسر کشور، امکان‌پذیر است.

بهره مندی فین تک ها از بانکداری باز کبالت بانک پارسیان

بر اساس انعقاد قرارداد همکاری سامانه بانکداری باز کبالت بانک پارسیان و فرابوم، سامانه بانکداری باز کبالت قادر خواهد بود، سرویس‌های ۱۸ بانک کشور را در اختیار شرکت‌های متقاضی قرار دهد و از سوی دیگر، سرویس‌های بانک پارسیان را علاوه بر بستر کبالت از طریق بستر فرابوم در اختیار سایر شرکت‌ها قرار دهد. هم اکنون مشتریان با توجه به بستر ایجادشده و توسعه سرویس‌های قابل فراخوانی می‌توانند از خدمات متعددی مانند سرویس‌های مبتنی بر حساب از قبیل انتقال وجه، برداشت مستقیم، صورتحساب و همچنین سرویس‌های پرداخت از جمله پرداخت قبوض و خرید شارژ و... بهره مند شده و با رعایت الزامات قانونی و امنیتی از طریق سامانه و نرم‌افزارهای موبایلی، استارت‌آپ‌ها و فین‌تک‌ها و شرکت‌های ارائه‌دهنده خدمات مالی، سهولت منحصربه فردی در بهره‌مندی از خدمات بانکی را تجربه نمایند.

پیشخوان
Pishkhan.com

نمایش قدرت ایران در حیاط خلوت آمریکا

۱/۵ میلیون بشکه فرآورده نفتی در مسیر کاراکاس

گروه انرژی: پنج نفتکش ایرانی حامل فرآورده‌های نفتی در تحریمی ترین شرایط با رادارهای روشن به حیاط خلوت آمریکا رسیده‌اند تا تعاملات استراتژیک ایران و ونزوئلا را وارد مرحله تازه‌ای کنند.

به گزارش مهر، فورچون، دومین نفتکش حامل فرآورده‌های نفتی ایران به ونزوئلا رسید و این یعنی تغییر آرایش بین المللی به نفع ایران و ریشه آن را می‌توان در اقتدار جمهوری اسلامی ایران در آب‌های گرم خلیج فارس جستجو کرد.

چندی پیش رویترز از حرکت ۵ نفتکش ایرانی به نام‌های پتیونیا، فارست، فاکسون، کلاون و فورچون از مبدا ایران به سوی دریای کارائیب و مقصد احتمالی ونزوئلا خبر داد. طولی نکشید که این خبر به تأیید مقامات ونزوئلا و ایران رسید که مهره چینی آمریکایی‌ها در حیاط خلوت شأن را بر هم زد. حرکت ۵ نفتکش حامل فرآورده‌های نفتی ایران در دوره تحریم‌های نفتی ایران، آن هم با پرچم سه رنگ الله نشان، زیر نفوذ و رصد ثانیه‌ای ماهواره‌ها، پهپادها، جنگنده‌ها و ناوهای آمریکا با رادارهای روشن و شناسه‌های رسمی جمهوری اسلامی ایران، یعنی ذهن کجی به هر آنچه قدرت آمریکایی نام دارد. یعنی زوال تفکری



که ۴۲ سال به خیال خود حصار دور ایران کشید اما جمهوری اسلامی ایران، با در اختیار داشتن سومین ناوگان عظیم نفتکش دنیا، سینه کش دریای کارائیب را با اقتدار شکافت.

▪ ۱/۵ میلیون بشکه فرآورده نفتی در مسیر کاراکاس

صادرات محموله بنزین و گازوئیل به میزان یک میلیون و ۵۲۰ هزار بشکه و همچنین محموله کاتالیستی و اعزام تیمی از مهندسین و متخصصین صنعت نفت ایران به کاراکاس دو پیام مهم را مخابره کرد؛ نخست تغییر موقعیت ایران از واردکننده بنزین به صادرکننده این فرآورده استراتژیک و همچنین جولان دادن با پرچم رسمی ایران بیخ گوش آمریکایی‌ها در حالی که رسماً آمریکایی‌ها را تهدید کردیم که حتی نزدیک نفتکش‌های ایرانی شدن می‌تواند عواقب سریع الاثر و محکمی را در پی داشته باشد. این تغییر موازنه را می‌توان متأثر از برخورد ایران در مواجهه با نفتکش انگلیسی گریس ۱ در خلیج فارس دانست. از سویی دیگر اقدام بی بدیل ایران در عین الاسود همچنین قدرت موشکی کشور به این اقتدار ضریب بیشتری داد و ایران ثابت کرد با وجود تمام تحریم‌ها، قدرتمند است. هم به لحاظ فناوری و تکنولوژیکی و هم از جهت نظامی و بین المللی.

▪ ونزوئلا، متحد روزهای دور ایران

فریدون برکشلی، رئیس دفتر مطالعات انرژی وین درباره اقدام اخیر جمهوری اسلامی ایران در ارسال فرآورده نفتی به مقصد ونزوئلا، گفت: جمهوری اسلامی ایران و ونزوئلا همواره روابط خوبی داشته اند. هر دو کشور از اعضای مؤسس سازمان اوپک هستند و در سال‌های سخت دوره ۲۰۰۰-۱۹۸۰ و البته پس از آن هم کم و بیش در کنار هم بوده اند. هر چند رؤسای جمهور این کشور بر اساس انتخابات توسط مردم انتخاب می‌شوند ولی در ارتباط با نفت و در درون سازمان اوپک، ونزوئلا حتی با وجود دولت‌های راستگرا و در اوج جنگ تحمیلی عراق صدام، هنوز ترجیح می‌داد که در کنار جمهوری اسلامی ایران باشد.

تجدید مناقصه عمومی یک مرحله‌ای/خدمات چندمنظوره

شهرداری اسلام آبادغرب در نظر دارد مناقصه عمومی/خدمات چند منظوره به شماره فراخوان (۲۰۹۹۰۰۵۳۰۴۰۰۰۰۱۴) را از طریق سامانه تدارکات الکترونیکی دولت برگزار نماید. کلیه مراحل برگزاری مناقصه از دریافت اسناد مناقصه تا ارائه پیشنهاد مناقصه گران و بازگشایی پاکتها از طریق درگاه سامانه تدارکات الکترونیکی دولت (ستاد) به آدرس (setadiran.ir www.) انجام خواهد شد و لازم است مناقصه گران در صورت عدم عضویت قبلی مراحل ثبت نام در سایت مذکور و دریافت گواهی امضای الکترونیکی را جهت شرکت در مناقصه محقق سازند. تاریخ انتشار در سامانه تاریخ ۱۳۹۹/۰۳/۰۳ می‌باشد.

ردیف	عنوان پروژه	محل اجراء	برآورد اولیه (ریال)	مدت انجام کار	مبلغ تضمین شرکت در مناقصه
۱	خدمات چندمنظوره	اسلام آباد غرب	۳۴/۳۳۸/۴۶۴/۱۴۸	۱۲ ماه	۱/۷۲۰/۰۰۰/۰۰۰

مهلت زمانی دریافت اسناد مناقصه از سایت: ساعت ۸ صبح روزشنبه تاریخ ۱۳۹۹/۰۳/۰۳ لغایت ۱۳۹۹/۰۳/۱۰ ساعت ۱۹:۰۰ می‌باشد
تمام کسورات قانونی قرارداد و هزینه کارشناسی ماشین آلات بعهده پیمانکار برنده می‌باشد
حضور پیمانکاران در کمیسیون مناقصه بلامانع است
به پیشنهادهای مبهم-مخدوش و فاقد سپرده ترتیب اثر داده نخواهد شد
شهرداری در رد یا قبول پیشنهادات مختار است
برندگان اول-دوم - سوم مناقصه هرگاه حاضر به انعقاد قرارداد نشوند سپرده آنها به ترتیب به نفع شهرداری اسلام آباد غرب ضبط خواهد شد
پیشنهاد دهندگان باید مبلغ ۱/۷۲۰/۰۰۰/۰۰۰ ریال بابت سپرده شرکت در مناقصه بحساب ۳۱۰۰۰۰۰۵۵۴۰۰۲ به نام شهرداری نزد بانک ملی مرکزی اسلام آباد غرب واریز یا بصورت ضمانتنامه بانکی به نفع شهرداری اسلام آباد غرب از تاریخ صدور بمدت سه ماه اعتبار ضمیمه پیشنهاد خود نمایند.
مهلت زمانی ارائه پیشنهاد: ساعت ۸ صبح روز یکشنبه تاریخ ۱۳۹۹/۰۳/۱۱ لغایت ۱۳۹۹/۰۳/۲۱
زمان بازگشایی پاکتها: ساعت ۰۹: ۰۰ روز پنج شنبه تاریخ ۱۳۹۹/۰۳/۲۲
اطلاعات تماس دستگاه مناقصه گزار جهت دریافت اطلاعات بیشتر در خصوص اسناد مناقصه و ارائه پاکتهای
الف: اسلام آباد غرب خیابان راه کربلا و تلفن: ۰۸۳۴۵۲۲۱۴۹۳
اطلاعات تماس سامانه ستاد جهت مراحل عضویت در سامانه: مرکز تماس ۴۱۹۳۴-۰۲۱
دفتر ثبت نام: ۸۸۹۶۹۷۳۷ و ۸۵۱۹۳۷۶۸

علی حمیدی تبار - شهردار اسلام آباد غرب

مفقودی- شهریار
برگ سبز، خودرو سواری ب.ام.و مدل ۲۰۰۸ به شماره انتظامی ۱۶-۴۳۸ق۶۵ به شماره شاسی WBAWLY۱۰X۸P۱۶۷۸۱۵ شماره موتور N۵۴FB۳۰A۰۸۹۳۶۷۶۶ متعلق به آقای مهدی آقاجانی مفقود و از درجه اعتبار ساقط می‌باشد.

مفقودی- شهریار
برگ سبز، برگ کمپانی، خودرو سواری سایپا تیپ ۱۳۱SX مدل ۱۳۹۰ به شماره انتظامی ۳۸-۲۳۱ط۶۷ به شماره شاسی S۱۴۱۲۲۹۰۲۱۱۰۶۸ شماره موتور ۴۳۵۵۱۵۰ متعلق به آقای صمد شجاع مفقود و از درجه اعتبار ساقط می باشد.

مفقودی
برگ سبز خودرو سواری سیستم پژو تیپ ۴۰۵جی-ال-ایکس مدل ۱۳۷۷ به شماره پلاک ۳۱۶س ۳۸ ایران ۲۴ شماره موتور ۲۲۵۲۷۷۰۶۸۷۸ شماره شاسی ۷۷۳۰۸۰۰۷ به نام محمد محسنی مفقود گردیده وفاقد اعتبار است.

اداره کل ثبت اسناد و املاک استان گیلان
حوزه ثبت ملک ناحیه دو رشت
هیات موضوع قانون تعیین تکلیف وضعیت ثبتی اراضی و ساختمان‌های فاقد سند رسمی
آگهی موضوع ماده ۳ قانون و ماده ۱۳ آئین نامه قانون تعیین تکلیف وضعیت ثبتی و اراضی و ساختمان‌های فاقد سند رسمی برابر رای شماره ۱۳۹۹۶۰۳۱۸۶۰۳۰۱۲۶۲۴ مورخ ۹۸.۱۰.۲۸ هیات موضوع قانون تعیین تکلیف وضعیت ثبتی اراضی و ساختمان‌های فاقد سند رسمی مستقر در واحد ثبتی حوزه ملک ناحیه ۲ رشت تصرفات مالکانه بلامعارض آقای احمد پادنگچیان فرزند حسن به شماره شناسنامه ۲۰۱۹ صادره از رشت در قریه خسبخ در ششدانگ یک قطعه زمین مشتمل بر ساختمان به مساحت ۳۰۱ متر مربع پلاک فرعی ۲۱۵۴۸ از اصلی ۱۲ مفروز مجزی از پلاک ۲ از اصلی ۱۲ واقع در بخش چهار رشت خریداری از مالک رسمی آقای قاسم پادنگچیان محرز گردیده است، لذا به منظور اطلاع عموم مراتب در دونوبت به فاصله ۱۵ روز آگهی می‌شود در صورتی که اشخاص نسبت به صدور سند مالکیت متقاضی اعتراضی داشته باشند می‌توانند از تاریخ انتشار اولین آگهی به مدت دو ماه اعتراض خود را به این اداره تسلیم و پس از اخذ رسید، ظرف مدت یک ماه از تاریخ تسلیم اعتراض، دادخواست خود را به مراجع قضایی تقدیم نمایند بدیهی است در صورت انقضای مدت مذکور و عدم وصول اعتراض طبق مقررات سند مالکیت صادر خواهد شد. م الف ۱۹۳
تاریخ انتشار نوبت اول: ۹۹. ۲. ۲۳
تاریخ انتشار نوبت دوم: ۹۹. ۳. ۷
حسین اسلامی کجیدی_رئیس اداره ثبت اسناد و املاک ناحیه دو رشت

اداره کل ثبت اسناد و املاک استان گیلان
حوزه ثبت ملک ناحیه دو رشت
هیات موضوع قانون تعیین تکلیف وضعیت ثبتی اراضی و ساختمان‌های فاقد سند رسمی
آگهی موضوع ماده ۳ قانون و ماده ۱۳ آئین نامه قانون تعیین تکلیف وضعیت ثبتی و اراضی و ساختمان‌های فاقد سند رسمی برابر رای شماره ۱۳۹۹۶۰۳۱۸۶۰۳۰۱۴۵۷۹ مورخ ۹۸.۱۲.۵ هیات موضوع قانون تعیین تکلیف وضعیت ثبتی اراضی و ساختمان‌های فاقد سند رسمی مستقر در واحد ثبتی حوزه ملک ناحیه ۲ رشت تصرفات مالکانه بلامعارض آقای رامین مهرپرور بجارسری فرزند غلامعلی به شماره شناسنامه ۵۵۵۲ صادره از فومن در قریه لاکان در ششدانگ یک قطعه زمین مشتمل بر ساختمان به مساحت ۱۷۹ . ۵۵ متر مربع پلاک فرعی ۲۳۸۸ از اصلی ۳۸ مفروز مجزی از پلاک ۸۴۰ از اصلی ۳۸ واقع در بخش چهار رشت خریداری از مالک رسمی آقای رحیم علی شیرزاد محرز گردیده است، لذا به منظور اطلاع عموم مراتب در دونوبت به فاصله ۱۵ روز آگهی می‌شود در صورتی که اشخاص نسبت به صدور سند مالکیت متقاضی اعتراضی داشته باشند می‌توانند از تاریخ انتشار اولین آگهی به مدت دو ماه اعتراض خود را به این اداره تسلیم و پس از اخذ رسید، ظرف مدت یک ماه از تاریخ تسلیم اعتراض، دادخواست خود را به مراجع قضایی تقدیم نمایند بدیهی است در صورت انقضای مدت مذکور و عدم وصول اعتراض طبق مقررات سند مالکیت صادر خواهد شد. م الف ۳۶۱
تاریخ انتشار نوبت اول: ۹۹. ۳. ۷
تاریخ انتشار نوبت دوم: ۹۹. ۳. ۲۲
حسین اسلامی کجیدی_رئیس اداره ثبت اسناد و املاک ناحیه دو رشت

آگهی
آگهی تغییرات شرکت فروغ سازززرنگار سهامی خاص به شماره ثبت ۱۳۵۴۲ و شناسه ملی ۱۴۰۰۷۱۰۹۲۵۳ به استناد صورتجلسه مجمع عمومی فوق العاده مورخ ۹۸/۸/۱ تصمیمات ذیل اتخاذ شد: *به موضوع شرکت در صورت نیاز بااخذمجوز از مراجع ذیصلاح (رشته کشاورزی : در برگیرنده امور پیمانکاری در زمینه ، جنگل داری ، درخت کاری ، بهسازی و اصلاح اراضی ، آبخیز داری و آبخوان داری ، مالچ پاشی و تثبیت شن روان ، عملیات به زراعی ، کاشت و برداشت محصولات عمده و استراتژیک ، مرتع داری و ایجاد مراتع دست کاشت ، ایجاد فضای سبز و نگهداری آن ، امور دامپروری شامل (طیور ، گاوداری ، زنبورداری و گوسفند داری) ، شیلات و آبزیان) الحاق گردید و ماده مربوطه اساسنامه اصلاح گردید وضمنا ثبت موضوع فعالیت مذکوربمنزله اخذمجوزصدورپروانه فعالیت نمیباشد* اداره کل ثبت اسناد و املاک استان اردبیل / اداره ثبت شرکت ها و موسسات غیرتجاری اردبیل (۸۵۸۹۱۷)

آگهی
آگهی تغییرات شرکت فروغ ساززرنگار سهامی خاص به شماره ثبت ۱۳۵۴۲ و شناسه ملی ۱۴۰۰۷۱۰۹۲۵۳ به استناد صورتجلسه مجمع عمومی عادی بطور فوق العاده مورخ ۹۸/۸/۱ تصمیمات ذیل اتخاذ شد: *آقای صابر بشیری به کد ملی ۱۴۶۵۴۵۵۰۸۶ و آقای بابک اسدی به کد ملی ۰۰۵۷۰۴۲۶۰۸ و آقای مجید زینی زاده جدی به کد ملی ۱۴۶۷۲۰۵۱۶۸ به سمت اعضای اصلی هیات مدیره برای مدت ۲ سال انتخاب شدند* روزنامه کثیر الانتشار تجارت برای درج آگهی های شرکت انتخاب شدند* اداره کل ثبت اسناد و املاک استان اردبیل /اداره ثبت شرکت ها و موسسات غیرتجاری اردبیل (۸۵۶۴۲۵)

آگهی
آگهی تغییرات شرکت فروغ ساززرنگار سهامی خاص به شماره ثبت ۱۳۵۴۲ و شناسه ملی ۱۴۰۰۷۱۰۹۲۵۳ به استناد صورتجلسه هیئت مدیره مورخ ۹۸/۸/۱ تصمیمات ذیل اتخاذ شد : *آقای صابر بشیری به سمت رئیس هیئت مدیره و آقای مجید زینی زاده جدی به سمت نائب رئیس هیئت مدیره و آقای بابک اسدی به سمت مدیر عامل و عضو هیئت مدیره • برای مدت ۲ سال انتخاب شدند وکلیه اسناد و اوراق بهادار و تعهدآور بانکی شرکت از قبیل چک،سفته،بروات و عقود اسلامی و اوراق عادی و اداری با امضای آقای بابک اسدی همراه با مهر شرکت معتبر می باشد * اداره کل ثبت اسناد و املاک استان اردبیل / اداره ثبت شرکت ها و موسسات غیرتجاری اردبیل (۸۵۶۴۲۱)

آگهی مزایده اموال غیر منقول / ذمه ای
(چاپ الکترونیکی) - به موجب پرونده اجرائی کلاسه ۹۸۰۱۱۴۱ له خانم معصومه سروری و علیه آقای محمدرضا ولی زاده نسبت به اجرائیه سند ازدواج ۲۲۴۷۲ - ۸۲/۱۰/۲۱ دفتر ازدواج ۴۳ اردبیل مقدار دو سیزدهم از سه دانگ مشاع به استثنای قیمت ثمنیه عرصه و اعیان یکبابخانه سهم الارث آقای محمدرضا ولی زاده به استناد گواهی حصر وراثت موروثی از مرحوم طرلان ولی زاده به شماره ۶۳۷۲ اصلی بخش دو اردبیل که سند آن در صفحه ۱۱۷ دفتر املاک جلد ۷۳ ذیل شماره ۶۳۰۳ با شماره ثبت ۱۱۷۲۷۳ بنام مرحوم طرلان ولی زاده ثبت و صادر گردیده است با حدود و مشخصات : شمالا" : دیوار به دیوار خانه ۶۳۷۱ دوم دیواریست به خانه ۶۳۷۱ شرقا" : دیواریست مشترک به خانه ۶۲۶۹ جنوبا" : دیواریست مشترک با دکان ۶۳۷۲/۲ غربا" : اول درب و دیوار به شارع دوم به دیوار اشتراکی با دکان ۶۳۸۲/۱ سوم به دیوار ۶۳۸۲ چهارم به دیوار دکان ۶۳۸۲ پنجم دیواریست به شارع ، خانه مسکونی فوق الذکر با ورودی ۱/۲۰ متر از شارع بصورت دالان در دو طبقه (قسمتی زیر زمین + طبقه همکف بالای همکف) با قدمت بیش از ۳۰ سال با سازه آجری ، سقف طاق ضربی ، نمای سیمانی ، که در زمان بازدید خالی از سکنه بود و بازدید از بیرون ساختمان انجام گرفته است و دارای انشعاب آب و برق و گاز می باشد و ارزش دو سیزدهم از سه دانگ مشاع از ششدانگ ملک فوق به استثنای قیمت ثمنیه عرصه و اعیان به مبلغ ۲۴۵/۳۰۰/۰۰۰ ریال توسط کارشناس رسمی ارزیابی گردیده است. که برابر گزارش مورخه ۹۸/۱۰/۱۰ مامور اجرا ملک مزبور واقع در اردبیل ، خیابان امام خمینی ، اول کوچه معمار بصورت خالی از سکنه بازداشت محلی گردیده است و از ساعت ۹ الی ۱۲ مورخ ۱۳۹۹/۳/۲۱ روز چهارشنبه در اداره اجرای اسناد رسمی اردبیل واقع در بزرگراه شهدا مابین میدان قدس و جبچین از طریق مزایده به فروش می رسد. مزایده از مبلغ ۲۴۵/۳۰۰/۰۰۰ ریال شروع و به بالاترین قیمت پیشنهادی نقدا" فروخته می شود. لازم به ذکر است پرداخت بدهی های مربوط به آب، برق، گاز اعم از حق انشعاب و یا حق اشتراک و مصرف در صورتی که مورد مزایده دارای آنها باشد و نیز بدهی های مالیاتی و عوارض شهرداری و غیره تا تاریخ مزایده اعم از اینکه رقم قطعی آن معلوم شده یا نشده باش به عهده برنده مزایده است و نیز در صورت وجود مازاد، وجوه پرداختی بابت هزینه های فوق از محل مازاد به برنده مزایده مسترد خواهد شد و نیم عشر و حق مزایده نقدا" وصول می گردد. ضمنا" چنانچه روز مزایده تعطیل رسمی گردد، مزایده روز اداری بعد از تعطیلی در همان ساعت و مکان مقرر برگزار خواهد شد در ضمن طالبین میتوانند تا روز مزایده جهت بازدید محلی به اداره اجرای اسناد رسمی اردبیل مراجعه نمایند و شرکت در مزایده منوط به پراخت ده درصد از مبلغ پایه کارشناسی به حساب سپرده ثبت و حضور خریدار یا نماینده قانونی او در جلسه مزایده است برنده مزایده مکلف است ما به التفاوت مبلغ فروش را ظرف مدت پنج روز از تاریخ مزایده به حساب صندوق ثبت تودیع نماید و در صورتی که ظرف مهلت مقرر مانده فروش را به حساب سپرده ثبت واریز نکند مبلغ مذکور قابل استرداد نبوده و به حساب خزانه واریز خواهد شد در غیر اینصورت عملیات فروش از درجه اعتبار ساقط و مزایده تجدید می گردد.
اداره اجرای اسناد رسمی اردبیل

تجارت
چهارشنبه ۷ خرداد ۱۳۹۹ • شماره ۱۸۷۲
Wed • 27 May • 2020 • 8 page

اهدای ۱۲ هزار بسته غذایی در قالب طرح کمک مؤمنانه



اهواز: فرج –مجموع کمک‌های اهدایی شرکت ملی مناطق نفتخیز و شرکتهای تابعه به ستاد رزمایش کمک‌های مؤمنانه، به ۱۲ هزار بسته رسید. ستاد و شرکت‌های بهره برداری نفت و گاز گچساران و آغاجاری، طی ۶ مرحله، بالغ بر ۱۲۰۰۰ بسته‌ی معیشتی را به افراد کم برخوردار و آسیب دیده از شیوع بیماری کووید ۱۹ اهدا کردند که سه محموله آن شامل ۶۰۰۰بسته توسط حوزه ستادی، یک محموله شامل ۴۰۰۰بسته توسط شرکت گچساران و یک محموله شامل ۲۰۰۰ بسته توسط شرکت آغاجاری به انجام رسیده است. مدیر عملیات غیر صنعتی شرکت ملی مناطق نفتخیز جنوب در این ارتباط گفت: در ستاد شرکت ملی مناطق نفتخیز جنوب و در آستانه‌ی عید فطر، مرحله‌ای دیگر از اهدای کمک‌های کمک‌های مؤمنانه به اجرا گذاشته شد و بالغ بر ۲ هزار بسته معیشتی، تأمین و تحویل ستاد طرح گردید. مسعود قاسمی توضیح داد: در قالب این کمک‌ها، نیازمندی‌های ضروری غذایی خانواده‌های هدف، شامل بسته ۱۰ کیلوگرمی برنج، روغن، سویا، ماکارونی، چای و قند به ستاد رزمایش کمک‌های مؤمنانه خوزستان تحویل شد. وی یادآور شد، ارزش ریالی هر بسته، ۲ میلیون و ۵۰۰ هزار ریال بوده است.

بازدید از پروژه‌های برق منطقه‌ای خوزستان



اهواز: فرج –معاون هماهنگی امور امور عمرانی استانداری خوزستان و مدیرعامل شرکت برق منطقه‌ای خوزستان، از مراحل ساخت اولین نیروگاه تولید پراکنده این شرکت در اندیمشک و پروژه‌های برق در اهواز بازدید کردند. این نیروگاه دو واحد ۲۵ مگاواتی (در مجموع ۵۰ مگاوات) ظرفیت دارد و در شهرک صنعتی اندیمشک با ارزش سرمایه گذاری ۷ هزار میلیارد ریال، در حال ساخت است. در این برنامه میدانی از مراحل احداث و نصب تجهیزات خریداری شده بازدید صورت گرفت و مقرر شد که موانع راه اندازی آن به زودی برطرف شود. یکی از مشکلات موجود عدم همکاری سازمان‌های مربوطه و مشکل تأمین گاز برای راه اندازی فاز اول این نیروگاه بوده که در این بازدید بنا شد با همکاری سازمان‌ها و دستگاه‌های مربوطه به زودی حل شود. فاز اول این نیروگاه در تیرماه و فاز دوم آن در مرداد به بهره برداری خواهد رسید تا برق منطقه پایدارتر از گذشته شود. در ادامه؛ از پروژه‌های برق در شهر اهواز از جمله پست در حال احداث ۱۳۲ کیلو ولت کیانشهر ۱، پست ۱۳۲ کیلو ولت گلبرگ و خط چهار مداره مهزیار –سپنتا– رینگ اهواز بازدید انجام و آخرین وضعیت شبکه برق مورد بررسی قرار گرفت. هدف از این بازدیدها رفع موانع و مشکلات موجود در توسعه شبکه برق استان بوده است تا در آستانه فصل گرم، برق پایداری برای شهروندان تأمین شود.

از سوی وزارت راه و شهرسازی برگزار شد؛

اولین گردهمایی مجازی روابط عمومی وزارت راه و شهرسازی



اولین گردهمایی مجازی روابط عمومی وزارت راه و شهرسازی با حضور دکتر اسلامی وزیر راه و شهرسازی، دکتر نوروزپور دبیر شورای عالی اطلاع رسانی ریاست جمهوی، دکتر بی نیاز رئیس مرکز ارتباطات و اطلاع رسانی وزارت راه و شهرسازی در تهران و علیرضا قاری قرآن مدیر کل راه و شهرسازی استان اصفهان به همراه حسن کحال زاده رئیس اداره ارتباطات و اطلاع رسانی این اداره کل در استان اصفهان به نمایندگی از طرف ادارات ارتباطات استان‌های کشور تشکیل شد.

به گزارش اداره ارتباطات و اطلاع رسانی راه و شهرسازی استان اصفهان، این جلسه ظهر امروز بصورت ویدئو کنفرانس برگزار شد و مباحث و مشکلات پیرامون ارتباطات و اطلاع رسانی راه و شهرسازی در سطح کشور مطرح و مورد بررسی قرار گرفت.

در این جلسه علیرضا قاری قرآن مدیر کل راه و شهرسازی استان اصفهان، ضمن قدردانی از برگزاری این جلسات اظهار کرد: اداره کل راه و شهرسازی استان اصفهان یکی از دستگاه‌هایی است که تأثیر به سزایی در فرآیند توسعه عمرانی و اقتصادی استان دارد. و با توجه به گستردگی استان اصفهان و سطح بالای خدمات این اداره کل در حوزه‌های مختلف مسکن، راهداری، هوافضا، فرودگاه، راه‌آهن به ویژه بحث‌های اطلاع رسانی راجب پروژه‌های زیرساختی و عمرانی همچنین مباحثی که در حوزه‌ی وزارت راه‌وشهرسازی بر عهده‌ی این اداره کل گذاشته شده است لازم است اطلاع رسانی سریع، دقیق و به موقع انجام پذیرد.

وی افزود آنچه در پی این دسته از مباحث می‌آید، حاصل تلاشی است که همکارانم در حوزه‌ی روابط عمومی این اداره کل در جهت یاری رساندن به مجموعه برای ارتقای کیفی و کمّی آن از طریق اطلاع رسانی، پاسخگویی به سؤالات و مراجعات، جلب رضایت و تکریم ارباب‌رجوع، استفاده از نظرها و پیشنهادهای مردم از طریق سنجش افکار عمومی، در بعد برون سازمانی و درون سازمانی بوده است. و مفتخریم که در سال گذشته حوزه‌ی روابط عمومی این اداره کل توانست براساس برنامه‌ای مدون روابط عمومی بر مبنای سایبر را در اداره کل راه‌وشهرسازی استان پیاده‌سازی نماید.

حسن کحال زاده رئیس اداره ارتباطات و اطلاع رسانی راه و شهرسازی استان اصفهان در این جلسه از پیام حمایتی و محبت‌آمیز وزیر راه‌وشهرسازی به مناسبت روز ارتباطات و روابط عمومی که سبب ایجاد انرژی مضاعفی در همکاران این حوزه شد تشکر و قدردانی نمود و اذعان داشت: با عنایت به شرایط حاکم و بحران‌های پی در پی در کشور و برابر سیاست‌گذاری‌های ابلاغی از سوی آن وزارت که بیانگر الکترونیکی و سایبری شدن روابط عمومی ها بود، ضروری است دولت‌الکترونیک در وزارت راه‌وشهرسازی بصورت کامل اجرا شود تا بتوان دوران پساکرونایی را نیز مدیریت نمود و ارتباطات الکترونیکی برای تمامی اقشار که با وزارت راه‌وشهرسازی سروکار دارند از طریق پورتال‌ها به راحتی امکان‌پذیر شود. وی افزود در پرتو این امر روابط عمومی‌ها با سرعت بسیار بالایی به روابط عمومی تحلیل گر بر مبنای سایبر تبدیل و با روابط عمومی سنتی خداحافظی می‌شود.

رئیس اداره ارتباطات و اطلاع رسانی این اداره کل با بیان اینکه طی گفتگو با همکاران این حوزه در سایر استان‌ها، این نتیجه حاصل شد که اجرای روابط عمومی تحلیل گر نیازمند سه عامل است عنوان کرد: نخستین عامل جهت ایجاد روابط عمومی تحلیل گر، تشکیل کارگروه توسعه خدمات الکترونیکی با هدف احصاء فرآیندها و با عضویت روابط عمومی، حراست، فاوا، توسعه منابع است که این مهم نیازمند دستور مقام عالی وزارت است.

وی تخصیص و اعتبار ویژه برای تأمین تجهیزات مورد نیاز را دومین عامل بیان کرد و گفت اعتبار اختصاصی ادارات اطلاع رسانی، از محل اعتبارات جاری است که با توجه به ناچیز بودن این مبلغ جوابگوی سایبری شدن روابط عمومی نیست.

کحال‌زاده عامل سوم در ایجاد روابط عمومی تحلیل گر بر مبنای سایبر را برخورداری از نیروی متخصص، فعال و نوین گرا دانست و گفت: استان‌های اصفهان، شیراز، خراسان و ... بعنوان کلان شهراز نظر چارت تشکیلاتی و تعداد نیروی روابط عمومی با سایر استان‌های کشور که کوچکتر بوده و جمعیت کمتری دارند یکسان دیده شده است. که همین امر مشکلاتی را جهت سرعت بخشیدن به امور ایجاد نموده است.

مدیر کل راهداری و حمل ونقل جاده‌ای استان کرمانشاه گفت:

اجرایی طرح ارتقای کیفی روکش آسفالت راه‌های شریانی



به گزارش روابط عمومی اداره کل راهداری و حمل و نقل جاده‌ای استان کرمانشاه، مهندس فریبرز کرمی گفت: از ابتدای سال تاکنون ۶۰۸ کیلومتر عملیات روکش آسفالت، لکه گیری و درزگیری به صورت امانی در سطح محورهای مواصلاتی استان کرمانشاه انجام شده است. وی افزود: این عملیات در ۴۰ محور مواصلاتی استان کرمانشاه و در ۲۰۶۰ تن انجام شده است.

مدیر کل راهداری و حمل و نقل جاده‌ای استان کرمانشاه تصریح کرد: ۲۸ کیلومتر آسفالت در سه محور اسلام آبادغرب و همچنین ۱۳۹ کیلومتر در ۹ محور سرپل ذهاب عملیات آسفالت به اجرا شد.

کرمی گفت: همچنین ۳۰ کیلومتر در دو محور شهرستان هرسین، ۵۰ کیلومتر در سه محور کنگاور و ۳۰ کیلومتر در دو محور گیلانغرب عملیات روکش آسفالت، لکه گیری و درزگیری اجرا رسیده است.

وی از انجام عملیات آسفالت در دو کیلومتر و در دو محور شهرستان صحنه، ۴۴ کیلومتر در سه محور شهرستان روانسر و ۲۸ کیلومتر در دو محور ثلاث باباجانی خبر داد.

این مسئول با بیان اینکه یک محور در شهرستان قصرشیرین به طول ۳۰ کیلومتر روکش آسفالت، لکه گیری و درزگیر شده تصریح کرد: در سه محور شهرستان کرمانشاه ۵۱ کیلومتر و در دو محور دالاهو به طول ۴۵ کیلومتر نیز عملیات روکش آسفالت انجام شد. وی افزود: همچنین در سه محور شهرستان پاوه به طول ۷۷ کیلومتر، در سه محور شهرستان سنقر به طول ۱۴ کیلومتر و در دو محور جوانرود به طول ۴۰ کیلومتر عملیات روکش آسفالت، لکه گیری و درزگیری اجرا شده است.

معاون بهره برداری و توسعه فاضلاب شرکت آبفا استان اصفهان اعلام کرد:

رفع بوی تصفیه خانه فاضلاب شهرضا



معاون بهره برداری و توسعه فاضلاب شرکت آبفا استان اصفهان اعلام کرد: با تغییر روش تصفیه فاضلاب از برکه تثبیت، به روش لاگون هوادهی، مشکل بوی نامطبوعی که سال‌ها موجب ناراحتی ساکنان اطراف تصفیه خانه فاضلاب می‌شد، رفع گردید.

امیر حسین حکمتیان افزود: در سال ۶۸ فاز اول تصفیه خانه فاضلاب شهرضا به روش برکه تثبیت راه اندازی شد و اکنون با هدف ارتقاء خدمات به مشترکین، با نصب ۲۰ هواده در لاگون های هوادهی، روش تصفیه فاضلاب در این تصفیه خانه تغییر کرد.

وی در ادامه عنوان کرد: علاوه بر تغییر روش تصفیه فاضلاب، یک سیستم دانه گیر هوادهی بعد از دستگاه آشغالگیر نصب شده است که این فرایند نیز، تأثیر به سزایی در رفع بوی نامطبوع تصفیه خانه فاضلاب دارد.

عضو هیات مدیره شرکت آبفا استان اصفهان افزود: تصفیه خانه فاضلاب شهرضا در دو مدول طراحی شده که فاز اول در سال ۶۸ برای ۱۲۰ هزار نفر و ۲۰ هزار متر مکعب پساب در شبانه روز طراحی شده بود.

در حال حاضر فاز دوم این تصفیه خانه در دست اقدام است که پیش بینی می‌شود ۱۷۰ هزار نفر را تحت پوشش قرار دهد.

حکمتیان در ادامه به میزان تولید پساب در تصفیه خانه پرداخت و بیان کرد: هم اکنون در طول شبانه روز ۱۰۰ لیتر در ثانیه، پساب در تصفیه خانه تولید می‌شود که بخشی از آن در صنعت مورد استفاده قرار می گیرد و برنامه‌هایی در دستور کار است که در آینده نزدیک حدود ۴۰ لیتر در ثانیه از پساب تولیدی برای آبیاری فضای سبز غیر مثمردر اختیار شهرداری شهرضا قرار گیرد.

پیشخوان
Pishkhan.com

مشارکت مشترکین صنعتی در زمان پیک مصرف در مازندران



مدیر عامل شرکت توزیع برق مازندران از انعقاد تفاهمنامه مشترک شرکتهای توزیع برق استان و غرب مازندران، مدیرعامل شهرک‌های صنعتی و رییس سازمان صنعت و معدن و تجارت در زمینه مشارکت مشترکین صنعتی در زمان پیک مصرف در مازندران خبرداد. مهندس رضا غفاری گفت: ۲۹ شهرک صنعتی با بیش از ۱۵۰۰ مشترک صنعتی با بار مصرفی ۱۱۸ مگاوات با تغذیه ۳۷ فیدر در مازندران فعالیت دارند که می‌توانند بیش از ۱۰۰ مگاوات در زمان پیک با شرکت توزیع برق مازندران همکاری داشته باشند.

وی هدف اصلی از انعقاد این تفاهم نامه، همکاری صنایع در ۴ ساعت بعد از ظهر که از ۱۳ لغایت ۱۷ شامل می‌شود دانست. مدیر عامل شرکت توزیع برق مازندران مصرف برق مشترکان را در حال حاضر به میزان ۷۵۰ مگاوات خواند و گفت این در حالی است که شبکه توزیع با آغاز فصل گرما باید فشار مصرف ۲۰۰۰ مگاواتی را تحمل کند که آستانه پایداری شبکه مازندران تا ۱۹۰۰ مگاوات است و بعد از آن با عدم پایداری شبکه مواجه خواهیم شد. غفاری پیک بار سال گذشته شبکه توزیع برق مازندران را ۱۸۴۰ مگاوات در ۹۸/۵/۹ بیان کرد که با همکاری خوب مردم و مسئولان و پیک سایی و مدیریت مصرف ۲۰۰ مگاواتی، تابستان بدون خاموشی را پشت سر گذاشتیم و در مجموع تابستان سال گذشته به عنوان تابستان ۹۸۰ بدون کوچکترین فشار و خاموشی به مردم پشت سر گذاشتیم و برگ زرینی بر افتخارات مجموعه صنعت برق کشور افزوده شد و رضایت کامل مشترکان را هم در برداشته است. وی تابستان ۹۹ را از تابستانهای متفاوت با سایر تابستانها خواند و با وجود ویروس کرونا و عدم مسافرت هموطنان در ایام عید امسال پیش بینی می‌شود در تابستان ۲۰۰ مگاوات بار مسافر را داشته باشیم و با به مدار آمدن بار شالیکوبی ها از ۱۵ مرداد ماه ۱۱۰ مگاوات هم به بار فصلی سال افزوده می‌شود. وی ضمن تشکر و قدردانی از مجموعه سخت کوش و زحمت کش شرکت در پایداری شبکه از زمان شیوع ویروس کرونا در استان، خاطر نشان کرد: به لحاظ شرایط کاری و ضرورت پایداری شبکه بویژه در زمان شیوع ویروس کرونا شعار در خانه بمانید و قرنطینه خانگی و تعطیلی در مجموعه برق معنی نداشت و همکاران ایثارگر این شرکت بطور پیوسته حتی در زمان تعطیلات بطور ۲۴ ساعته در خدمت مردم و جامعه بودند و خوشبختانه پایداری شبکه همه مراکز بهداشتی، درمانی و بیمارستانها و نقاهتگاهها را تضمین و کوچکترین خاموشی در هیچ نقطه‌ای از استان اتفاق نیفتاد و همپای فرشتگان سلامت جانفشانی کردند. رئیس سازمان صنعت، معدن و تجارت مازندران نیز در این نشست مصرف کل برق صنایع استان را ۲۴/۷ درصد بیان کرد. قوانلو از همکاری مجموعه صنعت، معدن، تجارت و شهرکهای صنعتی خبر داد و یادآور شد: هماهنگی لازم جهت جابجایی مصرف از روزهای عادی به یکی از روزهای تعطیل، تعمیرات سالیانه صنایع در مرداد ماه و تغییر ساعات شیفت کاری و شروع کار صنایع تک شیفت از ۶صبح و تعطیلی ساعت ۱۳ به عمل خواهد آمد تا از ساعت ۱۳ تا ۱۶ که زمان پیک بار مصرف برق است کمک خوبی به شبکه‌های توزیع گردد و مردم و صنایع در کمال آرامش و با خیال راحت با کوچکترین فشار تابستان ۹۹ را پشت سر بگذارند. وی اطلاع رسانی دقیق به صنایع از طریق شرکتهای توزیع برق مازندران و غرب مازندران بسیار با اهمیت خواند و خواستار اطلاع رسانی بموقع به مشترکان صنعتی شد. مدیرعامل شرکت شهرکهای صنعتی مازندران نیز در این نشست ضمن اعلام آمادگی صنایع در ساعت اوج مصرف با شرکتهای توزیع برق استان و غرب مازندران، خواستار عدم خاموشی صنایع همکار در طرح گذر از پیک تابستان شد.

دکتر موسوی همچنین از شرکتهای توزیع برق استان، و غرب مازندران خواست تا در زمانهایی که نیاز به اجرای برنامه کاهش مصرف است به صورت هوشمند و از طریق شبکه مجازی و پیامک به صاحبان صنایع و هیئت امنای شهرک‌های صنعتی اطلاع رسانی، تا همکاری‌ها در زمان مورد نیاز صورت پذیرد و در زمانهایی که هوا مناسب و مساعد است و نیاز به همکاری صنایع نیست نیز اعلام تا صنایع به کار خود ادامه دهند.

اخبار کوتاه

توزیع مواد غذایی دانشگاه ایلام بین آسیب دیدگان کرونا

رییس دانشگاه ایلام گفت: یک هزار بسته مواد غذایی از سوی دانشجویان، اعضای هیات علمی و کارکنان این دانشگاه بین آسیب‌دیدگان کرونا ایلام توزیع شد. به گزارش روابط عمومی دانشگاه ایلام، محمد علی اکبری اظهار داشت: جامعه دانشگاهی با توجه به شرایط مختلف، در روند حوادث و تحولات جامعه فعال است و در این راستا سال گذشته اعضای هیات علمی و کارکنان دانشگاه ایلام، کمک‌های قابل توجهی به مردم سیل‌زده استان (بخش ماژین) همچنین استان سیستان و بلوچستان داشتند و امسال نیز با پویش امید و همدلی در سطح استان همراهی مسوولانه‌ای داشته‌اند. وی با اشاره به مشکلات و پیامدهای کرونا در جهان و کشور افزود: مجموعه دانشگاهی با ارائه ایده‌های کاربردی در قالب واحد استانی شبکه ملی جامعه و دانشگاه همچنین تولید محلول ضدعفونی بر پایه الکل با ظرفیت روزانه بین ۵۰۰ تا یک هزار لیتر، همراهی خوب و مناسبی با مردم استان برای مقابله با این مهمان ناخوانده داشت.

علی اکبری ضمن قدردانی از فعالیت دانشجویان برای برگزای همایش نیکوکاری احسان در سطح دانشگاه ایلام، گفت: دانشجویان دانشگاه ایلام در قالب رسالت اجتماعی و با موقعیت‌سنجی، رایزنی و پی گیری‌های مستمر موفق به فراهم کردن یک هزار بسته مواد غذایی به ارزش هر بسته سه میلیون ریال برای کمک به محرومان استان شدند.

رییس دانشگاه ایلام تاکید کرد: فعالیت اعضای هیات علمی، کارکنان و دانشجویان دانشگاه ایلام در انجام این حرکت‌های خداپسندانه، ریشه در باورهای اصیل اسلامی و فرهنگ ناب و بومی ایلامی در نوع دوستی، نیکوکاری، از خودگذشتگی، احسان و کمک به همنوعان دارد، که شایسته قدردانی است.

دانشگاه ایلام با ۶ هزار دانشجو در مقاطع کاردانی تا دکترا و ۲۰۰ عضو هیات علمی، ۳۲ گروه آموزشی دارد و در سال ۱۳۷۰ در سفر مقام معظم رهبری به استان ایلام از دانشکده زیر مجموعه دانشگاه رازی کرمانشاه به دانشگاه ارتقا یافته است.

استان ایلام در مجموع ۳۶ دانشگاه و موسسه آموزش عالی دارد که ۲۶ هزار دانشجو در این مراکز دانشگاهی مشغول به تحصیل هستند.



ماه پشت ابر نمی‌ماند

شریعتی استاندار خوزستان به حواشی به وجود آمده پیرامون شرکت نیشکر هفت تپه شوش واکنش نشان داد و گفت: همه چیز به زودی روشن می‌شود. به گزارش ایسنا غلامرضا شریعتی امروز سوم خردادماه در حاشیه افتتاح پروژه‌های درمانی شهرستان خرمشهر در پاسخ به سؤال خبرنگاران در خصوص حواشی پیش آمده پیرامون شرکت نیشکر هفت تپه اظهار کرد: ماه پشت ابر نمی‌ماند و کمی صبر کنید تا همه چیز ان‌شاالله روشن شود. وی افزود: یک مثل عربی است که می‌گوید "الباطل یموت بترک ذکره" و ان‌شاالله همه‌چیز به زودی روشن می‌شود.

چند روز گذشته با برگزار شدن دادگاه امید اسدبیگی مدیرعامل شرکت نیشکر هفت تپه شوش، حواشی‌ای برای استاندار خوزستان به وجود آمده بود که وی به این موضوع واکنش نشان داد.

فروش ۴۴ میلیون متر مکعب گاز به CNG ها در شرکت گاز استان ایلام

به گزارش روابط عمومی شرکت گاز استان ایلام؛ عباس شمس اللهی مدیرعامل شرکت گاز استان ایلام گفت: این شرکت در مجموع ۴۴ میلیون متر مکعب گاز از طریق جایگاههای CNG فروش ۴۴ میلیون متر مکعب گاز به CNG ها در شرکت گاز استان ایلام به گزارش روابط عمومی شرکت گاز استان ایلام؛ عباس شمس اللهی مدیرعامل شرکت گاز استان ایلام گفت: این شرکت در مجموع ۴۴ میلیون متر مکعب گاز از طریق جایگاههای CNG استان فروش داشته است که این میزان یک درصد نسبت به سال ۹۷ افزایش را نشان می‌دهد. وی یادآور شد که تعداد ۲۳ جایگاه CNG در کل استان ایلام وجود دارد که ۲۲ جایگاه فعال و یک جایگاه نیز بعلت عدم پرداخت بدهی و با حکم قضایی پلمپ شده است.

جمشید جمشیدی راد سرپرست فروش عمده شرکت گاز استان اظهار داشت: هم اکنون کل بدهی جایگاه‌های CNG استان به شرکت گاز ۱۱ میلیارد ریال می‌باشد که با تعامل مناسب شرکت با جایگاه داران و ارسال صورتحساب مصرف گاز بصورت هفته‌ای این میزان بدهی غیر از جایگاه پلمپ شده بصورت بروز و جاری می‌باشد.

تجارت آنلاین
آخرین اخبار و تحلیل روز اقتصادی را در پایگاه اینترنتی تجارت آنلاین بخوانید
wwww.tejaratonline.ir

۲ قطعه از راه آهن «چابهار – زاهدان» تا پایان امسال تکمیل می‌شود



رئیس سازمان برنامه و بودجه کشور گفت: دو قطعه از سه قطعه راه آهن «چابهار –زاهدان» تا پایان سال جاری تکمیل می شود.به گزارش مهر، محمدباقر نوبخت اظهار داشت: خط آهن «چابهار – زاهدان» یکی از طرح‌های مهم و اولویت دارد دولت تدبیر و امید است که می تواند تنها بندر اقیانوسی کشور را به شبکه ریلی کشور متصل کند.وی با اشاره به جایگاه استراتژیک بندر چابهار ادامه داد: طرح راه آهن «چابهار – زاهدان» در سه قطعه «چابهار–ایرانشهر»، «ایرانشهر – خاش» و «خاش – زاهدان» در حال انجام است که به امید خداوند در دهه فجر امسال قطعه «زاهدان – خاش» به شبکه ریلی کشور متصل می‌شود.

رئیس سازمان برنامه و بودجه کشور با اشاره به اینکه قطعه «چابهار–ایرانشهر» نیز تا پایان سال ۹۹ تکمیل می‌شود، ادامه داد: طبق برنامه‌ریزی انجام شده قطعه «ایرانشهر – خاش» نیز تا خرداد سال آینده به مرحله بهره‌برداری می‌رسد.وی با اشاره به اینکه بیش از ۴ هزار میلیارد تومان به این طرح اختصاص یافته است، تصریح کرد: ان‌شاالله تا خرداد ماه سال آینده تمام ۷۳۰ کیلومتر این مسیر به اتمام خواهد رسید و موجب تحولی عظیم در استان سیستان و بلوچستان می‌شود.

افزایش تدریجی سفرهای هوایی داخلی



رضا جعفرزاده سخنگوی سازمان هواپیمایی کشوری از افزایش تدریجی سفرهای هوایی داخل کشور ناشی از کاهش محدودیت برای برخی مشاغل و بالا رفتن تقاضای مردم پس از ماه رمضان خبر داد.رضا جعفرزاده در این باره به ایسنا گفت: از آن جایی که ستاد مقابله با کرونا برخی از کسب و کارها مانند رستوران‌ها و برخی خدمات را داخل کشور برای بسیاری از استان‌ها مجاز دانسته و آن‌ها فعالیت‌شان را از سر گرفتند، تقاضا برای سفر به آن مناطق افزایش پیدا کرده است.وی افزود: این مسائل سبب شده که سفرهای هوایی و فعالیت ایرلاین‌های داخلی و فرودگاه‌ها به مرور افزایش یابد که البته همه این‌ها با رعایت تمامی پروتکل ها و دستورالعمل‌های بهداشتی ابلاغ شده است.وی ادامه داد: یکی از اصلی ترین دلایل برای افزایش تدریجی سفرهای هوایی و فعالیت شرکت‌های هواپیمایی برداشته شدن محدودیت‌ها البته با رعایت همه پروتکل های بهداشتی در استان‌های مختلف است اما در کنار آن نباید تمام شدن ماه رمضان را هم نادیده گرفت چرا که هر ساله در ماه رمضان سفرهای هوایی کمتر از ماه‌های دیگر می‌شود. جعفرزاده اعلام کرد: برای بهبود کامل وضعیت صنعت حمل‌ونقل هوایی و و بازگشتن سفرهای هوایی به حالت طبیعی قبل از کرونا باید منتظر ماند و صبر کرد تا بسیاری دیگر از عوامل موثر در این زمینه بهبود پیدا کند.

وزیر راه و شهرسازی خبر داد؛

خداحافظی جاده‌های ایران با کامیون‌های ۵۰ ساله

گروه راه و مسکن: وزیر راه و شهرسازی اعلام کرد در اجرای طرح نوسازی ناوگان حمل‌ونقل کالا، خودروهای بالای ۵۰ سال سن در اولویت قرار دارند.

به گزارش وزارت راه و شهرسازی، محمد اسلامی، وزیر راه و شهرسازی در حاشیه آیین رونمایی از سامانه ثبت نام متقاضیان نوسازی ناوگان حمل‌ونقل کالا در پاسخ به سوال خبرنگاران در خصوص این طرح اظهارداشت: هدفگذاری این طرح نوسازی ۵۳ هزار دستگاه ناوگان حمل و نقل در این مقطع است که شامل خودروهایی با سه سال کارکرد که در قانون پیش بینی شده و همچنین خودروهای تولید داخل می‌شود.

وی افزود: به همین منظور و برای این هدف چهار گروه می توانند در این سامانه اقدام کنند که یکی از آن‌ها سازندگان تولید داخل هستند و در این مرحله حداقل ۱۰۰۰ دستگاه برای هرکدام در نظر گرفته شده است. وی ادامه داد: دومین گروه شرکت‌های توانمند حمل‌ونقل هستند که هرکدام از آن‌ها از این ظرفیت می‌توانند برای ۱۰۰ دستگاه استفاده کنند. سومین گروه شرکت‌های واردکننده‌ای هستند که مجوز وزارت صمت را دارند. هرکدام از این شرکت‌ها اجازه وارد کردن ۵۰ دستگاه دارند و در گروه چهارم هم اشخاص حقیقی هستند که از یک تا ۱۰ دستگاه می‌توانند از این ظرفیت استفاده کنند. اسلامی تصریح کرد: بابت مجموع اقداماتی که براساس این سامانه که از روز سه شنبه ۶ اردیبهشت آغاز شده است که، لازم است در ابتدا در سامانه ثبت‌نام کرده تا پس از گرفتن تاییدیه به مراحل بعدی آن بروند. موضوع مهم دیگر هم در این طرح برای خودروهای وارداتی این است که این کامیون‌ها حتما باید خدمات پس از فروش داشته باشند و منشأ ارز آن‌ها نیز مورد تایید بانک مرکزی باشد.

وی افزود: در همین خصوص در اقدامی فوری ۸۶۳ کامیون بالای ۵۰ سال که بالاترین پیمایش را داشتند، انتخاب شدند. وزیر راه و شهرسازی در ادامه در خصوص وجود تعدادی کامیون با عمر سه سال در غرب کشور در پاسخ به این سوال که آیا این تعداد بابت این طرح وارد شده و آیا واردکنندگان از این مساله آگاه بوده‌اند، تصریح کرد: این طرح در اجرای قانون بوده که مصوبه دولت را دارد و مطابق آن باید مراحل مشخصی طی می‌شده است. برخی هماهنگی‌ها باید در کشور انجام می گرفت که این مساله کار را کمی زمان‌بر کرد و نتیجه آن با شروع این طرح به ثمر رسید.



▪ دست دلالان و سوداگران در طرح نوسازی ناوگان حمل و نقل قطع شد

وی افزود: تعدادی تصویر دیده شد که کامیون وارد کشور شده اما نکته مهم این است که در این طرح دست دلال، واسطه و سوداگر قطع شده و کار کاملا براساس دستورالعمل‌ها انجام می‌گیرد.وی تصریح کرد: مردم و رانندگان همه باید طبق این دستورالعمل کار کنند. به همین خاطر نه کسی مجوز واردات داشته و نه این که اجازه داشته از مردم برای آوردن خودروی تا سه سال کارکرد پولی بگیرد. همه چیز از طریق این سامانه بوده و شرکت، اشخاص، شرکت تولید کننده و وارد کننده و حتی شرکت‌های بزرگ حمل و نقل باید به یک شکل کار کنند. به همین خاطر این پروسه باید سپری شود و اگر افراد خودرویی را وارد کردند تا مورد تایید سازمان راهداری قرار نگیرد، غیرقابل استفاده خواهد بود.

▪ جلوی سرقت ها از شبکه ریلی گرفته می شود

در ادامه وزیر راه و شهرسازی در خصوص سانحه ریلی اخیر که به واسطه دزدی تجهیزات ریلی بوده با اشاره به تمهیدات در نظر گرفته شده برای کاهش این اتفاقات اظهار داشت: خوشبختانه در این سانحه کسی آسیب ندید اما متاسفانه سرقت از تجهیزات عمومی در ماه‌های اخیر افزایش پیدا کرده است.

وی افزود: در این زمینه برای هر سانحه‌ای به غیر از این که در خود سازمان مربوطه یک هیات بررسی سانحه وجود دارد، در مجموعه وزارت راه و شهرسازی هم به موجب تکلیف یک کارگروه بررسی و ارزیابی در همه مدل‌های حمل و نقل تشکیل شده که به این موضوع ورود داشته تا اتفاق را بررسی و ارزیابی کند.

وی تصریح کرد: در این زمینه در مشاهدات اولیه مشخص شد که اتفاق به خاطر باز شدن پیچ‌ها از ریل بوده است. این‌ها جزو مواردی است که اخیرا مشاهده شده و تکرار می‌شوند. پلیس خیلی از این افراد را دستگیر کرده و بیشتر دستگیری‌ها در سال ۹۸ در اطراف تهران بوده است.

وی ادامه داد: امیدواریم سیستم نظارت متفاوتی ایجاد شود تا شرایطی به وجود آید که این تجهیزات قابل برداشتن و دست زدن نباشند. این کار یک اقدام پرهزینه اما ضروری است که تصمیم آن گرفته و در حال ابلاغ به شرکت راه‌آهن است تا تمهیدات ویژه‌ای را در نظر بگیرند.

بورس
www.tejaratonline.ir

ایده تشکیل «مرکز عدالت ترمیمی» در بورس عملیاتی شد



معاون حقوقی سازمان بورس و اوراق بهادار، از ایجاد «مرکز عدالت ترمیمی» و انتصاب سرپرست این مرکز خبر داد.جعفر جمالی، در گفت وگو با بازار سرمایه ،با بیان اینکه هدف سازمان بورس و اوراق بهادار از ایجاد ساختار عدالت ترمیمی، حمایت و صیانت از محیط کسب و کار و فعالان این بازارهاست، افزود: در عدالت ترمیمی حمایت از بزه دیده و بازگرداندن وضع به حالت قبل از وقوع جرم، یا حالتی نزدیک به حالت قبل از وقوع جرم با مشارکت فعال بزهکار، از طریق انعقاد توافقنامه ها و قراردادهای ارفاقی یا استفاده از ظرفیت های قانونی موجود نظیر قانون رفع موانع تولید، از اهداف مهم ما است.وی ادامه داد: عدالت ترمیمی نه به عنوان جایگزین عدالت کیفری، بلکه به عنوان مکمل ضروری آن وظیفه حمایت از ایجاد بازاری شفاف، کارآمد و سالم و حمایت از حقوق عامه را برعهده دارد.

رفتار هیجانی مهمترین دلیل افت قیمت ها



یک کارشناس بازار سرمایه با تاکید بر اینکه بازار سرمایه در حال حاضر با ریسک سیستمی روبرو نیست و روند شاخص به زودی منطقی می شود به سرمایه گذاران توصیه کرد بر اساس شایعات و جو عمومی بازار تصمیم گیری نکنند.علی اسلامی بیدگلی، در گفتگو با پایگاه خبری بازار سرمایه، ضمن تحلیل حرکت روزهای گذشته شاخص چشم انداز آتی بازار سرمایه را ترسیم کرد و گفت: بازار سهام طی چند ماه گذشته رشد پرشتابی را تجربه کرد و انتظار می رفت شاخص به مدار اصلاح وارد شود.وی افزود: باید توجه کنیم که داد و ستد در بازار سرمایه فرآیند پیچیده و تخصصی است که به دانش، آگاهی و تجربه نیاز دارد و افراد بدون کسب تخصص و تجربه لازم در روزهای اصلاح بازار هیجانی عمل می کنند و باعث تشدید نوسان شاخص می شوند.

با افت ۳۳ هزار واحدی رقم خورد؛

روشن‌شدن چراغ قرمز در تالار شیشه‌ای

گروه بورس: یک کارشناس بازار سرمایه با بیان اینکه معاملات بورس در وضعیت کنونی بیشتر تحت تاثیر آزادسازی سهام عدالت است، گفت: اگر در وضعیت کنونی برنامه‌ریزی خوبی برای مدیریت بازار صورت نگیرد موج اصلاحی تبدیل به ریزش‌های سنگینی خواهد شد که باعث ترس و خروج همه سهامداران از بازار می‌شود.این در حالی است که حرکت چراغ قرمز شاخص بورس همچنان ادامه دارد و در معاملات روز سه شنبه ۶ خرداد ماه، با ریزش بیش از ۳۳ هزار واحدی شاخص کل به پایان رسید.



نوید قدوسی در گفت و گو با ایرنا با اشاره به اینکه آزادسازی سهام عدالت در بدترین زمان ممکن در مرحله اجرا قرار گرفت، افزود: موجی که اکنون در بازار وجود دارد در ادامه موج مثبتی است که در اردیبهشت ماه ایجاد و باعث وسوسه بسیاری از افراد تازه‌واردی شد که با هدف کسب سود بدون هیچ اطلاعاتی به این بازار ورود کردند.

وی با اشاره به اینکه نقدینگی‌هایی که از سوی این افراد وارد بازار شد زمینه افزایش پرشتاب قیمت سهام در بازار را فراهم کرد، افزود: افراد تازه‌وارد یا به صورت مستقیم اقدام به خرید سهام کردند یا از طریق صندوق‌های سرمایه‌گذاری و شرکت‌های سبدگران برای نخستین بار دست به سرمایه‌گذاری در بورس زدند.

قدوسی با تاکید بر اینکه نقدینگی سهامداران تازه‌وارد بیشتر به سمت سهم‌های بزرگ و شاخص‌ساز سوق پیدا کرد، گفت: بعد از رشدهای چشمگیری که بازار تجربه کرد سهامداران تصمیم به فروش این سهم‌ها و شناسایی سود گرفتند و فشار فروش اصلی در بازار در چند روز اخیر بر روی اینگونه سهم‌ها ایجاد شد.

به گفته این کارشناس بازار سرمایه، اکنون نقدینگی سهامداران تازه وارد در حال خروج از بازار است که متاسفانه مدیریت خوبی هم برای جلوگیری از این اتفاق صورت نگرفته است.

وی خاطرنشان کرد: احتمال افزایش فشار فروش در بازار هفته جاری به دلیل تعطیلاتی که در پیش داشتیم قوت گرفته بود اما وجود مشکل در سیستم معاملاتی در کنار فشار فروش باعث شد تا بازار روز شنبه به طرز شدیدی در مسیر روند نزولی قرار بگیرد.

قدوسی با بیان اینکه اکنون بازار که وارد فاز اصلاحی شده است نیازمند مدیریتی است که بتواند اصلاح را فقط به شکل اصلاح در بازار ظاهر کند، گفت: مدیریت بازار باید به گونه‌ای باشد که بعد از منطقی شدن قیمت‌ها و انجام معاملات به میزان دست به دست شدن سهام، به مرور قیمت‌ها برای موج حرکت بعدی آماده شوند.

وی با اشاره به اینکه نحوه مدیریت بازار در وضعیت کنونی باعث افزایش سطح ترس در بازار شده است، گفت: بازار در معاملات خود از ریتم حرکتی مشخصی برخوردار است، در صورت بهم ریختن این هماهنگی برگرداندن جسارت خرید به بازار دیگر کار راحتی نخواهد بود.

قدوسی افزود: امیدواریم نهادهایی همانند سازمان بورس، صندوق توسعه بازار و حقوقی‌های فعال در بازار با هماهنگی بیشتر و قدرت بالاتر سعی در کنترل هیجانات ایجاد شده در بازار داشته باشند. این کارشناس بازار سرمایه اظهار داشت: نقدینگی وارد شده به بازار از سوی تازه واردهایی است که تحلیل درستی از بازار ندارند؛ بنابراین در زمان وجود هیجان این نقدینگی‌ها باید به گونه‌ای مدیریت شوند که اتفاق خطرناکی برای بازار رخ ندهد. وی معتقد است که با توجه به وضعیت قیمت ارز و وجود انتظارات تورمی، ریزش بازار چندان منطقی نباشد و شاخص بورس به زودی دوباره به مدار صعود بازخواهد گشت.

وی با بیان اینکه به نظر می‌رسد دیگر نشاطی که قبلا در معاملات بازار حاکم بود وجود نداشته باشد و بازار دچار رکود نسبی شود، اظهار داشت: اگر جو منفی در بازار ادامه پیدا کند بازار تا مدتی با حجم معاملات به نسبت پایین همراه می شود مگر اینکه اطلاعات بنیادی بیشتر و جدیدتری از فروش و معامله شرکت‌ها منتشر شود که بتواند بر روند بازار تاثیرگذار باشد.

▪ افت ۳۳ هزار واحدی شاخص بورس تهران

با این حال روز سه شنبه ۶ خرداد ۹۹، شاخص کل با ۳۳ هزار و ۱۵۱ واحد کاهش ۹۲۶ هزار و ۶۸۸ واحد، شاخص قیمت با افت ۸۸۰۹ واحدی ۲۴۶ هزار و ۲۳۷ واحد و شاخص کل هم‌وزن ارزش با ۳۸۰۸ واحد کاهش ۲۰۶ هزار و ۹۳۵ واحد شد.

همچنین شاخص هم‌وزن به ۳۱۲ هزار و ۵۲۸ واحد رسید که نسبت به روز کاری قبل ۵۷۵۲ واحد افت داشت. شاخص بازار آزاد شناور ۴۴۲ هزار و ۵۰۳ واحد کاهش یافت و به یک میلیون و ۲۴۳ هزار و ۷۹۸ واحد رسید.

در پایان معاملات دیروز سه شنبه شاخص بازار اول با ۲۵ هزار و ۷۵۷ واحد کاهش ۶۷۹ هزار و ۶۰۹ واحد و شاخص بازار دوم با ۶۰ هزار و ۷۸۵ واحد کاهش به یک میلیون و ۸۶۷ هزار و ۴ واحد رسید. حجم معاملات بازار سرمایه ۴ میلیارد و ۸۷۷ میلیون سهم در ۷۸۷ هزار و ۴۸۴ دفعه بوده است. ارزش معاملات روز سه شنبه هم ۶ هزار و ۳۸۲ میلیارد و ۸۴۶ میلیون تومان بود. بیشترین تاثیر در شاخص را شرکت‌های صنایع پتروشیمی خلیج فارس، فولاد مبارکه اصفهان، ملی صنایع مس ایران، شستا و معدنی و صنعتی گل گهر داشتند.

اخبار کوتاه

فرایند تحویل قراردادهای آتی زیره سبز

مدیریت توسعه بازار مشتقه بورس کالای ایران با صدور اطلاعیه ای فرایند تحویل قراردادهای آتی زیره سبز سررسید خرداد ۹۹ را اعلام کرد.به گزارش «کالاخبر»،مدیریت توسعه بازار مشتقه بورس کالای ایران اعلام کرد که فرآیند تحویل در قرارداد آتی زیره سبز تحویل خرداد ۹۹ در روز یکشنبه ۱۸ خرداد ماه و از طریق گواهی سپرده زیره سبز مطابق ضوابط انجام خواهد شد. بنابراین کلیه مشتریان فروشنده و خریدار دارای موقعیت تعهدی باز موظفند بر اساس ضوابط اعلام شده جهت انجام فرایند تحویل اقدام کنند.براساس این اطلاعیه، کلیه مشتریان فروشنده موظفند حداکثر تا روز دوشنبه ۱۲ خرداد ۹۹ برای تبدیل زیره سبز به گواهی سپرده به انبار "دانش " و " کیمیا بذر تربت حیدریه" و "شرکت صادرات و واردات زیره پاک کنی بیهق" و تعاونی مینوبذر گلستان مراجعه کنند.

بورس های آسیایی صعودی شدند

با اعلام پایان وضعیت اضطراری از سوی نخست‌وزیر ژاپن و اعلام آغاز آزمایش انسانی واکسن کرونای شرکت نوواکس آمریکا، سرمایه‌گذاران به بازگشت اقتصاد امیدوار شده و سهام آسیایی جهش کردند.به گزارش «کالاخبر» به نقل از سی‌ان‌بی‌سی، در معاملات روز سه شنبه ۶ خرداد ۹۹، نیکی ژاپن ۲.۵۸ درصد جهش کرد در حالی که گسترده‌ترین شاخص سهام آسیا اقیانوسیه ام‌اس‌سی‌آی در خارج از ژاپن ۱.۶۱ درصد بالا آمد. در بازار چین، شاخص کامپوزیت شانگهای ۰.۷۸ درصد رشد کرد و هانگ‌سنگ در هنگ کنگ ۲.۰۸ درصد جهش کرد.

رشد ۲۹ درصدی شاخص و ارزش بازار فرابورس

ارزش کل بازار فرابورس و شاخص این بازار (آیفکس) در پایان معاملات دومین ماه بهار امسال رشد ۲۹ درصدی را به ثبت رساندند. به گزارش ایبنا، نگاهی به کارنامه فرابورس ایران در دومین ماه امسال نشان می‌دهد طی ۲۳ روز معاملاتی تعداد ۶۹ میلیارد و ۴۹۸ میلیون ورقه بهادار در ۲۰ میلیون و ۷۹۰ هزار نوبت به ارزش ۱۱۲۸ هزار و ۳۰۰ میلیارد ریال در بازارهای فرابورس خرید و فروش شده است که به ترتیب از رشد ۷۹ درصدی حجم، افزایش ۳۷۸ درصدی نوبت‌های معاملات و رشد ۶۶۶ درصدی ارزش معاملات نسبت به مدت مشابه سال گذشته حکایت دارد.

پیشخوان
Pishkhan.com

تجارت

روزنامه صبح ایران
اقتصادی، سیاسی و اجتماعی

صاحب امتیاز: موسسه افق رسانه پویا
مدیرمسئول: اصغر نعمتی
هیئت تحریریه: اقتصاد: کورش شرفشاهی بانک و بیمه: علیرضا ملاحتی انرژی: امیر مهدی نعمتی اصناف و کشاورزی: بهنام فتحنایی صنعت و تجارت: سعید قلیچی
شهرستان‌ها: حسن چشمی
واحد فنی: مدیر فنی: امیر شریف صفحه‌آرا: محمد گودرزی دبیر سایت: حسین خدنگ سازمان آگهی: حسن چشمی، فکس: ۶۶۴۳۵۷۴۶

تلفن تحریریه: ۶۶۴۳۵۷۴۶-۶۶۹۱۱۱۷۲ تلفکس: ۶۶۴۳۱۰۲۲
تلفن سازمان آگهی‌ها: ۶۶۴۳۵۷۴۵ سامانه پیام کوتاه: ۸۸۸ ۷۱۱ ۳۰۰۰ کانال تلگرام: http://telegram.me//tejaaratonline
آدرس: ستارخان، بین توحید و باقرخان، کوچه اکبریان آذر، پلاک ۵۷،طبقه سوم شرقی لیتوگرافی و چاپ: گل آذین ۶۶-۶۶۷۹۱۳۶۵

تجارت آنلاین: www.tejaratonline.ir پست الکترونیک تحریریه: tejarateditor@gmail.com پست الکترونیک سازمان آگهی‌ها: tejaratnewspaper@gmail.com

چهارشنبه ۷ خرداد ۱۳۹۹ • ۴ شوال ۱۴۴۱ • 8 page • 27 May . 2020 • Wed

www.tejaratonline.ir

آیین نامه اخلاق حرفه‌ای «تجارت» را در سایت روزنامه ببینید.

نسخه الکترونیک روزنامه را هر روز در سایت www.tejaratonline.ir مشاهده کنید.



قاب روز

برداشت گل محمدی در بجنورد/ مهر

جامعه

معاون امور جوانان وزارت ورزش و جوانان کاهش میزان ازدواج، نبود مشوق‌های دائم‌العمر و مهاجرت به شهرها را مهمترین عوامل کاهش موالید در کشور دانست و گفت: اگر واقعا نگران کاهش رشد موالید هستیم، این مشکل فقط با کار فرهنگی، تبلیغات، سریال سازی و تبلیغات اتوبانی برطرف نخواهد شد.

محمدمهدی تندگویان در گفت‌وگو با ایسنا، با تاکید بر اینکه اگر واقعا نگران جمعیت و کاهش رشد موالید هستیم باید یک اقدم جدی انجام دهیم و شعار ندهیم، افزود: فکر می کنم با کار فرهنگی، تبلیغات، سریال سازی و.. درست است که می‌شود از لحاظ فرهنگی و روحی خانواده دارای فرزند را

تندگویان:

«تبلیغات اتوبانی» مشکل رشد جمعیت را حل نمی‌کند

با تصویر مثبتی در جامعه مطرح کرد، اما وقتی نتوانیم معیشت آنها را تامین کنیم این اقدامات موثر نخواهد بود. در برخی از کشورهای اروپایی علاوه بر اینکه افراد با داشتن چهار فرزند کاملا از پرداخت مالیات معاف می‌شوند و دولت حق بیمه آنها را پرداخت می کند، حتی اگر دچار بیکاری شوند نیز به تعداد فرزندان حقوق ماهیانه دریافت می کنند. همچنین اگر فردی بی‌خانمان شود، دولت برایش مسکن تامین می کند. تندگویان با اشاره به اینکه با این سیاست‌ها کشورهای اروپایی به سمت جبران کاهش جمعیت رفته‌اند، اظهار کرد: این به آن معناست که آنها هزینه‌های هنگفتی می کنند و به شکل عملیاتی و به جای شعار دادن و تبلغات اتوبانی و صدا و سیمایی، در عمل پرداخت‌های سنگین و معافیت‌های خوبی را در نظر می گیرند. تندگویان با بیان اینکه باید سیاست مهاجرت معکوس و



مشوق‌های مادام‌العمر مشخص برای خانواده‌ها ایجاد شود، تصریح کرد: شکاف‌های جمعیتی باعث شده حتی اگر سیاست گذاری را همین الان درست کنیم، مشکلات ایجاد شده حل نشود، چرا که زمانی که باید سیاست گذاری درستی می‌شد این کار را انجام ندادیم.

سلامت

تأثیر میکروبیوم‌ها در سلامت انسان

رضا ملک‌زاده رئیس پژوهشکده دستگاه گوارش و کبد در هفته سلامت گوارش، با اشاره به نقش بسزای میکروبیوم‌ها در دستگاه گوارش اظهار کرد: در گذشته توجه چندانی به نقش میکروبیوم‌ها نداشتیم، انسان‌ها بیش از ۱۰۰ تریلیون میکروب و باکتری در روده خود دارند، میکروب‌هایی که به طور طبیعی در بخش سیستم گوارش بدن فعالیت می کنند. او ادامه داد: ۱۰ برابر سلول‌های بدن، این میکروب‌ها و باکتری‌ها وجود دارند، در حالی که خود آن‌ها هم یک نوع سلول نامیده می‌شوند. ملک‌زاده بیان کرد: عمده تحقیقات، مطالعات و همچنین توجه دانشمندان به این میکروب‌ها و باکتری‌ها حدود ۲۰ سال پیش شروع شده است. او گفت: با گذشت زمان، انسان و علم پزشکی به این موضوع توجه بسیار زیادی داشته است و هر ساله نزدیک به ۹ هزار مقاله علمی در مورد نقش میکروب‌ها و باکتری‌ها جمع‌آوری می‌شود. ملک‌زاده تصریح کرد: نه تنها مطالعه این میکروب‌ها در سلامت انسان موثرند بلکه در بهبود هر چه بیشتر محیط زیست هم به ما کمک می کنند. او در ادامه گفت: به طور کلی مهم‌ترین عاملی که به فعالیت‌های بدن شکل می‌دهد، ۲۳ هزار ژن فعالی است که در بدن هر فردی وجود دارد. این ژن‌ها با تولید پروتئین‌ها در بدن موجب می‌شوند که انسان فعالیت کرده و زنده بماند. رئیس پژوهشکده گوارش و کبد ایران بیان کرد: اگر این ژن‌ها را با ژن‌های میکروب‌ها قیاس کنید، می‌بینید، میکروب‌هایی که در بدن انسان زندگی می کنند، تقریباً ۳ میلیون و ۳۰۰ هزار ژن دارند که در حال فعالیت هستند. ژن میکروب‌ها در واقع ۱۵۰ برابر ژن‌های موجود در بدن خود انسان است. او تصریح کرد: ما علاوه بر اعضا و جوارحی مانند قلب، ریه و کبد، عضو دیگری به نام سیستم دستگاه گوارش داریم که مجموعه بسیار زیادی از میکروب‌ها در آن فعالیت می کنند.



گفت‌وگو

کرونا باعث شد ماشینم را برای خرج زندگی بفروشم

بازیگر سریال شهرزاد گفت: بسیاری از بازیگران از ادامه کارشان ناامید شده اند و بسیاری هم برای گذران زندگی وسایل خانه خود را فروخته‌اند، شخص من هم مجبور شدم برای گذر از این دوران کرونا ماشینم را بفروشم.



پرویز فلاحی‌پور در گفت‌وگو با میزان، پیرامون فعالیت‌های خود در عرصه بازیگری گفت: در حال حاضر که هنوز به هیچ پروژه‌ای ملحق نشده‌ام، بعد از جریان کرونا معدود پیشنهادات خوبی هم که وجود داشت به دلیل تعطیلی تمامی پروژه‌ها متوقف شد. وی در همین راستا ادامه داد: البته صحبت‌های اولیه برای حضور در یک پروژه خوب سریالی را داشتم که بعد از شیوع کرونا پیش تولیدش متوقف شد و هنوز از سوی تیم سازنده اثر هیچ تماسی با من گرفته نشده است. وی با اشاره به وضعیت بد معیشت بازیگران در دوران قرنطینه خانگی افزود: بسیاری از بازیگران از ادامه کارشان ناامید شده اند و بسیاری هم برای گذران زندگی وسایل خانه خود را فروخته‌اند، شخص من هم مجبور شدم برای گذر از این دوران کرونا ماشینم را بفروشم، به هر حال ما مجبوریم صورتمان را با سیلی سرخ نگه داریم زیرا مردم ما را دوست دارند و به ما نگاه می کنند. البته این وضعیت بد برای تمامی اقشار جامعه در این دوران پیش آمده است.

فناوری

عرضه گوشی جدید ریلمی با قابلیت زوم پریسکوپی

ریلمی به تازگی گوشی Realme X3 Superzoom با زوم پریسکوپی را معرفی کرد و اروپا محل آغاز فروش این دستگاه جدید اعلام شد. به گزارش باشگاه خبرنگاران جوان، ریلمی یک تلفن رده‌بالای جدید برای عرضه دارد که برای اولین بار قرار نیست فروش آن را از هند آغاز کند و قرعه به نام اروپا افتاده است. گوشی Realme X3 Superzoom مانند محصولات جدید این شرکت، ابتدا در اسپانیا و انگلستان به بازار عرضه می‌شود. همان‌طور که از نام این دستگاه مشخص است، قابلیت اصلی آن زوم پریسکوپی است. این قابلیت بیشتر در پرچم‌دارانی مانند اوپو Find X2 Pro یا سامسونگ گلکسی S20 اولترا دیده می‌شود.



این لنز با یک سنسور ۸ مگاپیکسلی همراهی می‌شود و زوم ۵ برابری روی دوربین اصلی ۶۴ مگاپیکسلی ارائه می‌دهد. یک لنز ۸ مگاپیکسلی اولترا وایدو یک ماکرو ۲ مگاپیکسلی، دوربین این دستگاه را کامل می کنند. گوشی X3 Superzoom یک صفحه نمایش ۶.۶ اینچی ۱۰۸۰p با نرخ تازه‌سازی ۱۲۰ هرتزی دارد. روی صفحه نمایش آن یک بریدگی مختص دوربین سلفی ۳۲ مگاپیکسلی و لنز اولترا وایدو ۸ مگاپیکسلی تعبیه شده است. این گوشی هوشمند از یک صفحه نمایش LCD استفاده می کند نه OLED که می تواند دلیلی برای حاشیه پایینی بزرگ آن باشد.

مجمع خیرین مدرسه‌ساز استان مرکزی

آگهی مزایده

مجمع خیرین مدرسه‌ساز استان مرکزی در نظر دارد تخریب ساختمان آموزشی و فروش مصالح حاصل از تخریب دبستان روستای میقان را از طریق مزایده به فروش رساند متقاضیان می توانند همه روزه از تاریخ ۱۳۹۹/۰۳/۰۷ لغایت ۱۳۹۹/۰۳/۱۱ به جز ایام تعطیل از ساعت ۸ الی ۱۲ به دفتر مجمع واقع در اراک – میدان شورا مراجعه یا با تلفن: ۰۸۶۳۲۲۴۱۱۷۶ تماس حاصل نمایند.

مجمع خیرین مدرسه‌ساز استان مرکزی

شرکت توزیع نیروی برق آذربایجانغربی

نوبت دوم

فراخوان مناقصه عمومی دو مرحله‌ای شماره ۵۰-۹۹

موضوع مناقصه: عبارتست از خرید یک دستگاه اتوبوستر سه فاز بیست کیلوولت برابر ۳ برگ مشخصات فنی پیوست اسناد مناقصه

متقاضیان شرکت در مناقصه می توانند در قبال ارائه اعلامیه واریز مبلغ پانصد هزار ریال به حساب سیبا ۰۱۰۵۵۹۲۶۷۷۰۰۹ نزد بانک ملی شعبه برق ارومیه (کد ۵۱۳۳) به آدرس ارومیه ـ خیابان سربازان گمنام (برق سابق) ـ نرسیده به چهارراه مخابرات ـ شرکت توزیع نیروی برق آذربایجانغربی، واحد تدارکات تلفن ۳۱۱۰۴۳۹۷ جهت دریافت اسناد مناقصه مراجعه نمایند. ضمنا "اسناد مناقصه در سایت های اطلاع رسانی معاملات صنعت برق (شرکت توانیر)، شرکت توزیع نیروی برق آذربایجانغربی و سایت ملی اطلاع رسانی مناقصات به ترتیب به آدرس: WWW.tavanir .org.ir, WWW.Waepd.ir و iets.mporg.ir قابل مشاهده و دریافت است.

-علاقمندان به دریافت اسناد مناقصه از طریق سایتهای مذکور می توانند با واریز مبلغ ۵۰۰۰۰۰ ریال به حساب فوق الذکر و ارسال قبض بانکی و درخواست خرید اسناد به امور تدارکات خریدار، و با هماهنگی نسبت به دریافت اسناد مناقصه اقدام نمایند.

مبلغ سپرده شرکت در مناقصه: مبلغ کل سپرده شرکت در مناقصه جمعا" مبلغ ۵۲۰,۰۰۰,۰۰۰ (پانصدو بیست میلیون) ریال میباشد.

توضیح ۱: پیشنهاددهنده مکلف است معادل مبلغ سپرده شرکت در مناقصه، تضمینهای معتبر (بر اساس شرایط مندرج در اسناد مناقصه) تهیه و تسلیم نماید و به پیشنهاد های فاقد امضا، مشروط، مخدوش و پیشنهاداتی که بعد از انقضا مدت مقرر در فراخوان واصل شود مطلقا ترتیب اثر داده نخواهد شد.

مهلت فروش اسناد: از تاریخ درج نوبت دوم فراخوان در روزنامه تا پایان وقت اداری روز سه شنبه مورخ ۹۹/۰۳/۱۳

مهلت و محل تحویل پیشنهادات: حداکثر تا ساعت ۱۲ (دوازده ظهر) روز سه شنبه مورخ ۹۹/۰۳/۲۷ به اداره دبیرخانه شرکت توزیع برق آذربایجانغربی.

زمان ومحل برگزاری مناقصه: زمان بازگشائی پاکت های الف وب راس ساعت ۱۳:۳۰ (یک و نیم بعدازظهر) روز شنبه مورخ ۹۹/۰۳/۳۱ در محل شرکت توزیع نیروی برق آذربایجانغربی(مناقصه گزار).

توضیح ۳: تاریخ تشکیل جلسه افتتاح پاکات ج (پیشنهاد قیمت) پیشنهاد دهندگان، با ملحوظ قراردادن زمان جهت بررسی مشخصات فنی پیشنهاد دهندگان توسط کمیته فنی بازرگانی، در جلسه گشایش پاکات الف وب به اطلاع شرکت کنندگان در مناقصه خواهد رسید.

توضیح ۳: سایر اطلاعات و جزئیات مربوطه در اسناد مناقصه مندرج است.

روابط عمومی شرکت توزیع نیروی برق آذربایجانغربی

جمهوری اسلامی ایران
وزارت آموزش و پرورش
اداره کل آموزش و پرورش استان مرکزی

«آگهی حراج»

به اطلاع می‌رساند اداره کل آموزش و پرورش استان مرکزی در نظر دارد تعداد ۳۹ رأس دام سنگین (گاو) متعلق به هنرستان کشاورزی علی ابن ابیطالب شازند را با شرح و جزئیات مندرج در اسناد مزایده را از سامانهٔ تدارکات الکترونیکی دولت «ستاد» به شماره ۱۰۰۹۷۳۱۳۶۰۰۰۰۰۵ به صورت الکترونیکی به فروش برساند و نیز ضایعات حاصل از اسقاط خودروهای اسقاطی اداره کل آموزش و پرورش را با شرح و جزئیات مندرج در اسناد حراج از طریق سامانهٔ تدارکات الکترونیکی دولت «ستاد» به شمارهٔ ۳۰۹۹۰۰۳۱۳۶۰۰۰۰۰۶ به صورت الکترونیکی به فروش برساند؛ علاقه‌مندان شرکت در مزایده جهت شرکت در مزایده به آدرس اینترنتی www.setadiran.ir مراجعه نمایند. (جهت کسب اطلاعات بیشتر با شماره تلفن: ۳۳۱۳۸۰۸۲-۰۸۶ و ۳۳۱۳۴۷۹۶ -۰۸۶ تماس حاصل فرمایید.)

ادارهٔ اطلاع‌رسانی و روابط عمومی آموزش و پرورش استان مرکزی

شرکت پتروشیمی شازند

آگهی مناقصه عمومی شماره ۱۱۹-۹۹

(عملیات بارچینی بندرعباس و ترخیص محصولات صادراتی در گمرکات کشور)

شرکت پتروشیمی شازند (سهامی عام) در نظر دارد انجام مورد مشروح در بند «الف» را از طریق برگزاری مناقصه عمومی و طبق شرایط خصوصی و الزامات تعیین شده برای مدت یکسال به پیمانکار واجد شرایط واگذار نماید. لذا از شرکت‌های دارای تخصص و تجربه مفید و مرتبط با موضوع مناقصه دعوت می گردد ضمن معرفی نماینده مطلع و آگاه و با همراه داشتن مدارک مورد نیاز به شرح مندرج در بند «ب» جهت تحویل مدارک و تکمیل فرم تقاضا به نشانی: تهران - خیابان ولیعصر، بالاتر از میردامـاد، خیابان تابان غربی، پلاک ۶۸، دفتر امور حقوقی و پیمانها مراجعه و در صورت نیاز به اطلاعات بیشتر به شماره تلفن: ۸۲۱۲۲۵۴۳ -۰۲۱ تماس حاصل نمایند.

الف) شرح کار

ـ عملیات بارچینی بندرعباس و ترخیص محصولات صادراتی در گمرکات کشور

ب) مدارک مورد نیاز

ـ اساسنامه، آگهی تأسیس و ثبت آخرین تصمیمات و تغییرات مندرج در روزنامه رسمی

ـ فهرست سوابق کارهای انجام شده، در حال انجام و یا مشابه موضوع مناقصه با گواهی و رضایت‌نامه از کارفرمایان قبلی و سایر مدارک و اطلاعات لازم که در ارزیابی توانمندی متقاضی مؤثر خواهد بود. «ضمناً داشتن حداقل سه سال سابقه کار مفید در زمینه مربوط به موضوع مناقصه»

ـ تصویر گواهی‌نامه ثبت مودیان مالیاتی (کد اقتصادی) و ارائه شناسه ملی، نشانی، کد پستی و تلفن تماس.

ـ تصویر شناسنامه و کارت ملی (پشت و رو) صاحبان امضای مجاز.

ـ به تقاضای شرکت‌هایی که مدارک مورد نیاز را به صورت غیر حضوری و یا ناقص ارائه نمایند ترتیب اثر داده نخواهد شد.

ج) سایر شرایط

ـ مهلت ارائه رزومه و اسناد از تاریخ چاپ آگهی به مدت ۷ روز کاری می‌باشد از ساعت ۸ لغایت ۱۵ (به غیر از پنج شنبه‌ها و جمعه) می‌باشد همچنین متقاضیان در صورت قبول شدن در مرحله فنی باید پاکت پیشنهاد قیمت خود را تا تاریخی که متعاقباً اعلام خواهد شد به امور حقوقی و پیمان‌ها ارائه نمایند.

هزینه آگهی بر عهده برندهٔ مناقصه می‌باشد.

روابط عمومی و امور بین الملل شرکت پتروشیمی شازند

Pishkhan.com

تجارت

اقتصادی، سیاسی و اجتماعی

دوشنبه ۹ تیر ۱۳۹۹ • ۷ ذی‌القعده ۱۴۴۱
سال هفتم • شماره ۱۸۹۶ • ۸ صفحه • ۳۰۰۰ تومان
Mon • 29 Jun. 2020 • 8 page

نسخه الکترونیک روزنامه را هر روز در سایت www.tejaratonline.ir مشاهده کنید.



نمایندگان در عزل و نصب مدیران دخالت نکنند

سخنگوی دولت خطاب به نمایندگان مجلس گفت: قبل از هر چیز در آغاز راه تحقیق و بررسی کنید تا در دام مسیرهای غلط طی شده قرار نگیرید. بیایید تصمیم بگیرید که هیچ فردی را به هیچ مدیر دولتی معرفی و تحمیل نکنید. این امر آغازگر نظریه فسادزای حامی – پیرو می‌باشد. علی ربیعی از نمایندگان مجلس خواست در عزل و نصب‌های مدیران و شرکت‌های منطقه‌ای دخالت نکنند...

صفحه ۲



تعادل به بازار ارز برمی‌گردد

رئیس کل بانک مرکزی ضمن تاکید بر اینکه تعادل به بازار ارز برخواهد گشت، گفت: طی چند روز گذشته صدها میلیون دلار از سوی بازارساز در بازار عرضه شد که خیلی از برنامه آنهایی که در تلاش برای برهم زدن ثبات بازار ارز بودند را خنثی کرد. به گزارش ایسنا، عبدالناصر همتی در دیدار با هیات رئیسه اتاق بازرگانی ایران، ضمن تاکید مجدد بر اینکه حجم ذخایر اسکناس کشور در مقایسه با سالهای...

صفحه ۳

Pishkhan.com

مدیر عامل شرکت آبفا خبر داد؛

رکورد تاریخی مصرف آب در تهران

۵

افزایش قیمت قطعه منجر به شوک تازه تورمی می‌شود

استارت گرانی در بازار خودرو

گروه خودرو: بیش از یک ماه از مصوبات ستاد تنظیم بازار و افزایش قیمت خودرو درب کارخانه می گذرد. افزایش قیمتی که با فروش‌های ویژه خودروسازان همراه شد تا التهاب بازار را کم‌تر کند، اما بعد از دو مرحله قرعه کشی این فروش‌های ویژه متوقف شد و با اجرا نشدن مصوبه سوم یعنی قیمت گذاری برای بازار خودرو، ۱۰ درصد بالاتر از قیمت کارخانه دوباره قیمت‌ها روند صعودی به خود گرفتند. این در حالی است که جلسات مربوط به بازنگری در قیمت گذاری خودروها این روزها با حضور مسئولان شورای رقابت و سازمان حمایت تحت نظر سازمان گسترش در حال برگزاری است و موضوع تغییر نرخ ارز مبنای محاسبه...

صفحه ۴

گزارش ویژه

در ششمین جلسه دادگاه طبری عنوان شد

راز اخراج بازپرس از خانه‌های سازمانی چه بود؟



۲

تجارت از بی‌برنامگی دولت در مهمترین بخش اقتصاد گزارش می دهد

کلید گمشده تدبیر در بازار مسکن

۳



اعتراف روحانی به فشارهای معیشتی ناشی از تحریم و کرونا:

امسال سخت‌ترین سال اقتصادی کشور است

- وقت دعوای قوا نیست
- از ۱۵ تیر زدن ماسک الزامی می‌شود
- نیاز به استقراض از بانک مرکزی نداریم
- مسئولان شش ماه است استراحت نکرده‌اند
- کرونا ضربه عظیمی به اقتصاد جهان وارد کرد

۲

سرمقاله

مسکن در انتظار ایجاد زیرساخت ها



هادی بیگی نژاد
نماینده ملایر در مجلس

بی شک چالش مسکن در بحث خرید و اجاره یکی از جدی ترین مشکلات مردم به ویژه اقشار آسیب پذیر است اما به جای چاره اندیشی منطقی شاهد اظهار نظرهایی هستیم که تعجب برانگیز می شود. یکی از این اظهار نظرها، سخنان رئیس جمهور مبنی بر این است که سقف افزایش اجاره بها مسکن...

ادامه در همین صفحه

یادداشت

تثبیت بازار ارز با کنترل سوداگری



مهدی طغیانی
نماینده اصفهان در مجلس

متاسفانه امروز شاهد افزایش لجام گسیخته قیمت ارز در کشور هستیم، افزایشی که بحران آفرین است. اگرچه امروز ارز کار خودش را می کند و به حرف مسوولان گوش نمی دهد اما مسوولان نباید کار را رها کنند بلکه باید به فکر چاره اندیشی باشند. اکنون توسعه بازارهای صادراتی، کنترل سوداگری در بازار ارز، ارائه تسهیلات به ...

ادامه در همین صفحه

تثبیت بازار ارز با کنترل سوداگری

...ادامه از همین صفحه صادر کنندگان با هدف وارد کردن سرمایه خود به بازار از جمله اقداماتی است که بانک مرکزی و دولت باید در دستور کار خود قرار دهند.

در اینکه افزایش قیمت ارز بر همه کالاها و خدمات اثر می گذارد شکی نیست به همین دلیل به ثبات رسیدن نرخ ارز به صورتی که تغییر لحظه‌ای و روزانه نداشته باشد، در اولویت کاری مجلس است. اما نباید در این مقطع باقی بمانیم بلکه در ادامه باید به سمت تقویت قدرت پول ملی رفت. البته دشمنی آمریکا و تاثیرات کینه توزی هایش بر اقتصاد را نمی توانیم منکر شویم. این یک واقعیت انکار ناپذیر است که به دلیل تحریم‌ها، صادرات نفتی و غیرنفتی کشور دچار مشکل شد و تامین ارز مورد نیاز کشور به سختی محقق می‌شود و به همین دلیل بازار ارز دچار التهاب شده است.

یکی از جدی ترین مشکلات ارزی کشور، سیاست چند نرخی است. اکنون ارز نرخ های متفاوتی مانند دولتی، حجاج، سنا، نیما و... دارد که باید ساماندهی شود. قرار نیست با هر بهانه ای برای عده ای تفاوت قایل شویم و زمینه فساد را ایجاد کنیم. اگرچه برای واردات برخی از کالاهای اساسی ارز ۴۲۰۰ تومانی تخصیص داده می‌شود اما کالا، با قیمت ارز آزاد به دست مصرف کننده اصلی می رسد، بنابراین دولت باید هرچه سریعتر به دنبال ساماندهی این وضعیت باشد

مسکن در انتظار ایجاد زیرساخت ها

... ادامه از همین صفحه در تهران نباید بیش از ۲۵ درصد باشد. از آنجا که مقدمات نظارت حاکمیت، بر اجاره مسکن فراهم نیست، نمی‌توان برای افزایش و یا کاهش اجاره مسکن "درصد" در نظر گرفت. مگر افزایش اجاره بهای سال گذشته جایی ثبت شده است که افزایش آن در سال جدید بر مبنای ۲۵ درصد باشد و آیا مگر تمامی منازل شرایط چنین افزایشی را دارند؟

آقایان قبل از آنکه دستوری صادر کنند باید متوجه باشند که زیرساخت‌ها برای مشخص کردن درصد جهت کاهش، افزایش یا ثابت نگه داشتن نرخ اجاره مسکن ایجاد نشده است. از طرفی افزایشی که تاکنون اتفاق افتاده بیش از ۲۵ درصد است و از طرف دیگر دولت ابزار نظارتی برای کنترل نرخ اجاره بهاء تا سقف ۲۵ درصد را ندارد، بنابراین چنین دستوری دچار مشکل است چراکه دولت ابزار نظارتی برای کنترل این مهم را در دست ندارد. بنابر این تا زمانی که زیرساخت‌ها فراهم نشود نمی‌توان برای کاهش یا افزایش یا ثبات اجاره مسکن درصد گذاشت، باید از آقای رئیس جمهور پرسید اگر یک نفر تخطی کند چه کسی با آن مقابله خواهد کرد؟ شکواییه‌ها به کجا ارجاع می‌شوند؟ بنابراین زیرساخت اجرای چنین سخنی فراهم نیست.

به هر حال نیاز به ارایه راهکارهایی برای برون رفت از معضل تهیه مسکن نیاز داریم. نظارت بر خانه‌های خالی و اخذ مالیات از آن‌ها، جلوگیری از احتکار خانه، عرضه مسکن ارزان قیمت برای اقشار ضعیف جامعه، ثبت خانه‌های اجاره‌ای با هدف نظارت بر آن‌ها در آینده نزدیک، کمک به افرادی که خانه های خود را با قیمت پایین در اختیار مستاجر می گذارد، ساخت و ساز خانه در مناطق محروم و... برخی از اقداماتی است که دولت به جای درصدگذاری باید مورد توجه قرار دهد.

رئیس مجلس:

حال اقتصادی مردم و کشور خوب نیست



رئیس مجلس با تاکید بر اینکه حال اقتصادی مردم و کشور خوب نیست، گفت: دغدغه اول و آخر ما باید اقتصاد و معیشت مردم باشد.

به گزارش فارس، محمدباقر قالیباف در آئین بهره‌برداری از بزرگترین مرکز داده منطقه غرب و شمال غرب کشور گفت: حال اقتصادی مردم و کشور خوب نیست و موضوعاتی را درباره معیشت مردم می‌شنویم که‌ای کاش نمی‌دیدیم و نمی‌شنیدیم چرا که خیلی از آنها واقعیت تلخی هستند. وی افزود: این روزها در رسانه‌ها از اجاره پشت بام‌ها گفته می‌شود ضمن اینکه در حوزه مسکن مردم دغدغه جدی و قابل توجهی دارند.

رئیس مجلس با تاکید بر اینکه دغدغه اول و آخر ما در شرایط فعلی توجه به اقتصاد و معیشت مردم باشد گفت: مردم ما هرگز هیچ اختلاف و تنش و دعوای حیدری و نعمتی را از کسی قبول نمی کنند. ضمن اینکه مردم از همه ما یک توقع دارند که آن توقع کار صادقانه و تلاش خوب و کارنیک است که بتوانیم مشکلات آنها را برطرف کنیم.

وی گفت: مردم قانع هستند و همین که این حس در آنها بوجود بیاید و این امنیت در آنها باشد که ما به درستی در حال مدیریت هستیم و ما تلاش می کنیم و آنها هم این موضوع را درزندگی لمس کنند ممنون دار مدیران خواهند بود. در غیر این صورت از ما راضی نخواهند بود.

وی افزود: مجموعه‌ای در حال افتتاح است که می‌تواند در کمترین زمان ممکن با بیشترین تاثیر گذاری در همه جغرافیای کشور باشد شفافیت، عدالت و با کمترین زمان ممکن و با اقتصادی‌ترین روش مسائل نابسامانی‌های اقتصادی کشور را حل و فصل کند.

رئیس مجلس با بیان اینکه وقتی حرف از اقتصاد دیجیتالی می‌زنیم یعنی آنکه فرصت بزرگی در اختیارمان است که جبران عقب ماندگی‌های گذشته را انجام می‌دهد. ما باید راه بسیار کوتاهی را طی کنیم که به بزرگترین دستاورد ها برسیم.

قالیباف گفت: اگر غفلت کنیم طبیعتا فاصله‌مان نسبت به بقیه دنیا بیشتر شده و این شکاف دیجیتالی خواهد بود و عقب ماندگی‌مان از بقیه دنیا بیشتر خواهد شد لذا این موضوع هم یک فرصت بزرگ برای جبران گذشته‌مان است و امروز مان را با سرعت بیشتری حرکت کنیم و هم اینکه خطری که اگر نسبت به آن غفلت کنیم آسیب بزرگی هم به ما وارد خواهد شد.

وی گفت: ما در کشورمان دو جور می‌توانیم نگاه کنیم؛ نگاه اول آن است که جوانان ما که هم اکنون در حوزه اشتغال دچار مشکل هستند را به عنوان یک تهدید ببینیم ولی از منظر دیگر نیروی جوان، تحصیلکرده و آشنا به این فضای اقتصاد دیجیتالی را اهمیت داده و بدانیم که آنها به عنوان بزرگترین سرمایه این عرصه هستند.

رئیس مجلس گفت: امروز دنیا لحظه شماری می کند برای چنین ظرفیت و منابع انسانی. لذا ما در زمره کشورهایی هستیم که بین ۵ تا ۱۰ کشور دنیا از منظر ظرفیت نیروی انسانی هستیم که می‌توانیم از این فرصت حداکثر استفاده را داشته باشیم.

آگهی شرکت فولاد مبارکه

ردیف	نوع فراخوان	شماره	موضوع	مهلت ارسال مدارک	مدیریت مرتبط
۱	مناقصه عمومی	۴۸۵۰۹۶۴۲	راهبری ، تعمیرات و نگهداری جرثقیل های تولیدی و غیر تولیدی شرکت فولاد مبارکه و فولاد سبا(اعم از سقفی ، مونو ریل ها یا دروازه ای)	۱۳۹۹/۴/۱۳	برنامه ریزی خرید
۲	مناقصه عمومی	۴۸۵۱۱۱۸۴	خرید شانزده ردیف سیم بکسل	۱۳۹۹/۰۴/۲۱	مدیریت خرید مواد مصرفی
۳	مناقصه عمومی	۴۸۵۱۱۴۰۷	خرید نوزده ردیف سیم بکسل	۱۳۹۹/۰۴/۲۱	مدیریت خرید مواد مصرفی
۴	آگهی شناسایی و ارزیابی پیمانکاران		اجرای عملیات ساخت،تامین،نصب،تست وراه اندازی تجهیزات کارگاه غلتک جدید،شامل ماشینهای سنگ زنی غلتک، ماشیغلتک، مونتاژ ودمونتاژچوک های کاری فینیشینگ ورافینگ وپشتیبان وماشین های شستشوی چوک ویاتاقان،تجهیزچوک برگردان،تجهیز اندازه گیری چوک خط نورد گرم ۲ بصورت EPC	۱۳۹۹/۰۴/۲۰	قراردادهای خرید

مناقصات و مزایدات : جهت دریافت اسناد و کسب اطلاعات بیشتر به نشانی www.msc.ir لینک مناقصات و مزایدات بخش خرید و تأمین کنندگان مراجعه و طبق راهنمای موجود، نسبت به انتخاب مناقصه مورد نظر از طریق سیستم ارتباط با تأمین کنندگان (SRM) اقدام نمائید.

سایر فراخوان ها: جهت کسب اطلاعات بیشتر به نشانی www.msc.ir بخش اطلاعیه ها، فراخوان مربوطه مراجعه بفرمایید.

کد آگهی : ۹۹۱۲۳

روابط عمومی شرکت فولادمبارکه

اطلاعیه

شرکت k24
با مسئولیت محدود

قابل توجه شرکت‌ها و موسسات

شرکت k24 با دو سال سابقه فعالیت در خشان در زمینه صادرات، واردات و سرویس با مسئولیت محدود به مدیر عاملی آقای کامبیز شاهید ثبت شده در کشور آلمان، آمادگی خود را برای همکاری با شما در خصوص هرگونه فعالیت اقتصادی و تامین کالاهایی که در لیست تحریم نباشد در کشورهای آلمان، چین و بلاروس اعلام می‌نماید. گفتنی است شرکت k24 توانایی بالای خود در زمینه‌های مختلف بازرگانی و تجاری را در اختیار افراد و متقاضیان محترم قرار خواهد داد.
در صورت تمایل و نیاز به همکاری می‌توانید با ایمیل ما تماس برقرار فرمایید.

K24.gmbh@gmail.com

اطلاعیه

نوبت اول

سازمان تنظیم مقررات و ارتباطات رادیویی، پیرو دعوت کتبی، از تعدادی از ذخیرهای آزمون استخدامی سال ۹۱ به شرح جدول زیر دعوت می‌نماید جهت طی مراحل استخدامی خود حداکثر تا پانزدهم مردادماه، خود را به این سازمان معرفی نمایند و درصورت عدم مراجعه استخدام قرارداد پیمانی آنان در این سازمان منتفی می‌گردد.

ردیف	نام و نام خانوادگی	کد ملی
۱	فاطمه امینی	۱۲۲۹۹۶۲۳۷۹
۲	عالیه مرادی	۰۹۱۹۳۸۴۷۰۶
۳	نرجس صادق زاده	۲۵۱۱۳۶۷۵۵۶
۴	محمد کارخانه	۰۰۶۳۲۴۵۴۷۷
۵	امیر موحدی فر	۲۷۵۵۶۱۱۶۴۲
۶	خلیل رشیدی کامکار	۴۰۱۱۷۷۳۴۴۱
۷	خالد اونق	۲۲۳۹۸۵۹۳۹۳
۸	حامد عباسیان	۱۵۴۰۶۳۴۴۴۲

م الف ۱۰۱۳

اخبار کوتاه

راه طولانی برای تحقق کامل عدالت

یک عضو حقوقدان شورای نگهبان گفت: دستگاه قضا راهی طولانی برای تحقق کامل عدالت دارد. ما چشم انتظاریم و امیدوار. به گزارش ایلنا، هادی طحان نظیف، عضو حقوقدان شورای نگهبان در صفحه شخصی خود در توییتر نوشت: «قوه قضائیه مسئول تحقق بخشیدن به عدالت است. اصل ۱۵۶ قانون اساسی. دستگاه قضا راهی طولانی برای تحقق کامل عدالت دارد، ما چشم انتظاریم و امیدوار... .»

شلیک عربستان به قایق‌های بوشهری

سخنگوی مرزبانی عربستان شلیک به سوی قایق‌های ماهیگیری ایرانی از سوی گارد ساحلی این کشور را تایید کرد. به گزارش ایسنا، سخنگوی مرزبانی عربستان سعودی اعلام کرد: در ساعت ۱۸:۳۰ روز پنجشنبه گارد ساحلی عربستان سه قایق ایرانی که وارد آب‌های عربستان شده بودند را رصد کرد و فورا هشدارهایی برای توقف به آنها داد اما قایق‌های ایرانی پاسخی به این هشدارها ندادند و گارد ساحلی چند تیر هشدار به سوی آنها شلیک کرد و قایقها مجبور شدند که از مسیر خود بازگردند. پیش از این سردار ولی الله رضایی نژاد، فرمانده دریابانی استان بوشهر خبر داده بود که بر اساس اطلاعات اولیه یک قایق صیادی مربوط به بندر رستمی تنگستان مرز آبی از ایران و عربستان را عبور کرده و این مسئله منجر به تیراندازی گارد ساحلی عربستان شده بود.

امنیت غذایی برای مردم در اولویت

رئیس سازمان بسیج مستضعفین گفت: ما ۱۰ طرح اساسی در نهضت جهش تولید داریم، ولی اولویت ما جهش در کشاورزی و ایجاد امنیت غذایی برای مردم است و بنا داریم مرتباً نتایج این طرح را به مردم گزارش دهیم. به گزارش ایسنا؛ سرتیپ پاسدار غلامرضا سلیمانی گفت: اقتصاد مقاومتی که توسط رهبری مطرح شد و روی اجرایی شدن آن تأکید داشتند جهت برون‌رفت ملت از فشارها، تحریم‌ها و تروریسم اقتصادی بوده و جهش تولید تکمیل کننده اقتصاد مقاومتی است. وی افزود: امیدواریم توسط نخبگان کشاورزی در محصولات راهبردی کشاورزی و دامپروری شاهد نتایج خوبی باشیم. سلیمانی با تأکید بر اینکه اهمیت کشاورزی در امنیت غذایی کاملاً مشهود و ملموس است و تأثیر مثبت در این قضیه دارد، افزود: سازمان بسیج مستضعفین احساس وظیفه کرد با توجه به شرایط اقتصادی تهدیدها را تبدیل به فرصت نماید و توجه خود را به امنیت غذایی و جهش تولید در موضوع کشاورزی و دام‌پروری معطوف کند.

احتمال دخالت خارجی در انتخابات آمریکا

مشاور امنیت ملی سابق آمریکا مدعی احتمال دخالت کشورهای خارجی در انتخابات آمریکا شد. به گزارش ایلنا از فاکس نیوز، «جان بولتون»، مدعی شد: درباره دخالت کشورهای خارجی در انتخابات به شدت نگران هستم. وی افزود: غیر از روسیه کشورهایی مانند چین، ایران و کره شمالی هم ممکن است بخواهند در انتخابات دخالت کنند.

تمدید تحریم‌ها باعث خروج ایران از برجام

رادیو بین‌المللی چین در گزارشی به تنش میان ایران و آمریکا پرداخت و اعلام کرد: آمریکا به دنبال تمدید تحریم‌های تسلیحاتی علیه ایران در سازمان ملل است و اگر چنین رویکردی توسط آمریکا به نتیجه برسد، تهران قطعا از برجام خارج خواهد شد. به گزارش ایلنا، در حالیکه تحریم تسلیحاتی علیه ایران در اواسط اکتبر سال جاری میلادی منقضی خواهد شد، دولت ترامپ در حال تلاش برای تمدید این تحریم‌ها است. این در حالی است که دیپلمات‌های چینی تصویب این قطعنامه را غیرممکن دانسته و تاکید کرده‌اند که پیش‌نویس قطعنامه ارائه شده توسط واشنگتن، در اصل ادامه رویکرد اعمال فشار حداکثری آمریکا علیه ایران است و بنابراین ارزش و اساسی برای گفت‌وگو و بحث درباره آن وجود ندارد. این احتمال وجود دارد که چین و روسیه با تصویب این پیش‌نویس ارائه شده از سوی آمریکا مخالفت کنند.

نامه‌ای برای استخدام داماد

کامبیز مهدی‌زاده داماد رئیس جمهور به دنبال استخدام در پژوهشگاه صنعت نفت است. به گزارش فارس، کامبیز مهدی‌زاده داماد رئیس جمهور به دنبال استخدام در پژوهشگاه صنعت نفت است. این اقدام پس از نگارش نامه یکی از اعضای هیات دولت در ۱۳ خردادماه به جعفر توفیقی رئیس پژوهشگاه صنعت نفت که در آن بر طی شدن مراحل استخدام تاکید شده، صورت گرفته است.

کامبیز مهدی‌زاده دانش آموخته مقطع دکتری زمین‌شناسی (گرایش سنگ رسوب و رسوب‌شناسی) است و برای استخدام در وزات نفت و طی مراحل جذب به عنوان عضو هیات علمی به پژوهشکده صنعت نفت معرفی شده است. داماد حسن روحانی پیش‌تر برای حضور در یازدهمین دوره انتخابات مجلس از حوزه انتخابیه تبریز، آذرشهر و اسکو ثبت‌نام کرده بود که در نهایت ردصلاحیت شد.

تاوان انتشار خبر بازداشت دادستان سابق

عباس جعفری دولت آبادی دادستان سابق تهران اعلام کرد فردی که در مردادماه سال گذشته خبر بازداشت او را منتشر کرده بود به مجازات جزای نقدی محکوم شد. به گزارش ایسنا جعفری دولت‌آبادی گفت: در پی طرح شکایت علیه انتشار دهنده این خبر کذب و محکومیت متهم در شعبه ۱۰۵۷ دادگاه کیفری کارکنان دولت و اعتراض محکوم علیه به حکم صادره، شعبه ۶۹ دادگاه تجدید نظر استان تهران حکم دادگاه بدوی مبنی بر محکومیت محکوم علیه به دو میلیون تومان جزای نقدی را تایید کرده است.

راهبرد اعتماد به اروپا کاملا اشتباه بود



نماینده تهران در مجلس گفت: راهبرد اعتماد به اروپا مانند آمریکا کاملا اشتباه و غلط بوده و باید موضعی قاطع در قبال آنها اتخاذ می کردیم ولی چون این کار را نکردیم آنها جسورتر هم شدند. سیدنظام‌الدین موسوی در گفت‌وگو با فارس، افزود: متاسفانه مانند خوش خیالی ساده لوحانه‌ای که برخی مسئولان ما در قبال آمریکا داشتند درباره اروپا هم تکرار شد و اروپایی‌ها توانستند با لطایف الحیل از جمهوری اسلامی زمان بخرند و ما را مجاب کردند که در برجام باقی بمانیم. نماینده تهران گفت: اروپایی‌ها با لطایف الحیلی اجازه ندادند ایران واکنش مناسبی را نسبت به بدعهدی آمریکایی‌ها نشان دهند ضمن اینکه اروپایی‌ها نقش کاملا مرموزانه و فریبکارانه‌ای ایفا کردند و اسما در برجام باقی ماندند اما رسما به مانند آمریکا کاری نکردند. موسوی افزود: اروپایی‌ها در درازمدت روندی را طی کردند که دقیقا تکمیل کننده پازل آمریکایی‌ها بود. وی گفت: اروپایی‌ها بعد از عملیاتی کردن تحریم‌های مجدد آمریکا علیه ایران و خروجشان از برجام، ادعا کردند کانال مالی جدید به نام اینستکس راه‌اندازی کرده و سعی می کنیم تا از آن طریق مراوده مالی داشته باشیم با تهران، اما عملا و بعد از گذشت یک سال اینستکس شاهد هیچ گونه مراوده مالی جدید نبود.

از هیچ فرد فاسدی حمایت نکرده و نخواهم کرد



رئیس مجمع تشخیص مصلحت نظام با بیان اینکه هیچ گاه از هیچ فرد فاسدی حمایت نکرده و نخواهم کرد گفت: کلامی از بنده را مستند قرارداده‌اند که هیچ دلالتی بر خلاف آنچه گفته ام ندارد. اگر اتهامی به کسی متوجه است، دستگاه قضایی باید با معیارهای قانونی و شرعی بدان رسیدگی کند، این وظیفه دستگاه قضایی و حق عمومی است. به گزارش فارس، صادق آملی لاریجانی در پیامی به رهبر انقلاب نوشت: برخورد با فساد چه در درون قوه قضاییه و چه در بیرون آن، از راهبردهای اساسی نظام از ابتدای تاسیس تا کنون بوده و گواه آن تاکیداتی است که جنابعالی در زمانهای مختلف بر این امر نموده اید. اینجانب در هر دو دوره قبلی قوه قضاییه، این راهبرد اساسی مورد تاکید رهبری نظام را، با قاطعیت تمام دنبال کرده ایم. متاسفانه همه کسانی که از قاطعیت دستگاه قضایی و تصمیمات انقلابی آن در دفاع از نظام جمهوری اسلامی ضربه خورده بودند، گویی به یکباره فضایی برای انتقام یافتند و در این مسیر ظلم وهتک بسیار کردند که نیازی به انعکاس آنها نیست، ان الله یدافع عن الذین آمنوا. و ان الله مع الصابرین.

اعتراف روحانی به فشارهای معیشتی ناشی از تحریم و کرونا:

سال جاری سخت‌ترین سال اقتصادی کشور است



رئیس جمهور گفت: قرار است از هفته آینده ترتیباتی اتخاذ شود تا از ۱۵ تیر ماه تا انتهای ماه، ماسک را در مکان‌هایی که تجمع وجود دارد یا سرپوشیده است، الزامی کنیم.

به گزارش ایسنا، حسن روحانی در جلسه ستاد ملی مقابله با کرونا با گرامی‌داشت یاد شهید بهشتی و تبریک هفته قوه قضاییه گفت: در تقویم کشور خرداد برای شروع کار مجلس است. در ماه تیر هفته قوه قضاییه است. مرداد برای ریاست جمهوری و تنفیذ رئیس جمهور جدید توسط رهبر معظم است. شهریور هفته دولت است. این ۴ ماه همه پشت سر هم در تاریخ کشور قرار گرفته است. همان طور که ماه آن‌ها پشت سر هم است، سال شان هم پشت سر هم است و پشت هم قرار می گیرند.

وی با بیان اینکه اگر سال ۶۰ سخت ترین سال امنیتی بود، سال جاری سخت‌ترین سال اقتصادی کشور و سلامت جهانی است، گفت: فشار اقتصادی از سال ۹۷ آغاز شد و امروز شدیدترین فشار اقتصادی را داریم. در این یک قرن تقریبا بیماری همانند بحران کرونا نداشتیم و بی سابقه است. کمتر سراغ داریم که یک بیماری آنقدر دنیا را تحت فشار قرار دهد.

رئیس جمهور گفت: ببینید کشورهای اروپایی و امریکا که تحریم و فشار اقتصادی نداشتند اما تحت چه فشاری هستند. کاهش تولید ملی در تمام کشورهای صنعتی رخ داده است. از طرفی برخی مشاغل برای چند ماه تعطیل شد. ببینید چه ضربه عظیمی بر اقتصاد جهانی وارد شده است.

برخی کالاها مثل خودرو ۱۵ درصد کاهش تولید پیدا کردند. کرونا یک عارضه جهانی است. سابقه نداشت هیچ بیماری انقدر در تولید مشکل ایجاد کند. ارزش پول ملی را در همه کشورها پایین آورده است. بورس را پایین کشیده، البته به جز کشور ما که رشد داشته است. بسیاری از کشورهای آسیایی و غیر آسیایی سرمایه های شان خارج شده است.

وی تصریح کرد: ما به عنوان کشوری که تحت فشار و تحریم هستیم یک ریال استقراض از بانک مرکزی نداشتیم. انگلیس ۲۷۳ میلیارد پوند از بانک مرکزی‌اش قرض گرفته است.

رئیس جمهور گفت: بیماری کرونا جهان را متحول کرده و موجب شده برای کشورهای جهان مشکلات اقتصادی ایجاد شود به همین دلیل ما در این باب مسئولیت سنگینی داریم. من امروز به ملت ایران می گویم کار وزارت بهداشت، کار تولید و حمل و نقل ما افتخار آمیز بود. کار بخش های کشاورزی و صنعت، بانک مرکزی، اقتصاد و بورس کاری کم نظیر بود. اگر بخواهیم این موارد را با جهان مقایسه کنیم متوجه خواهیم شد که کار عظیمی انجام شده است.

وی افزود: خدمت ملت ایران شهادت می دهم تمام مسوولانی که من می شناسم شش ماه است که حتی یک روز استراحت نکردند اگر چه هنوز مشکلاتی برای مردم باقی است، ولی باید توجه کنیم که کار بزرگی انجام شده است.

روحانی عنوان کرد: امروز بحمدالله نه نیاز به استقراض خارجی داریم و نه استقراض از بانک مرکزی. ولی به وحدت، اتحاد، تعامل و همکاری نیاز داریم. بدون این موارد نمی توانیم در این شرایط کاری کنیم. باید توجه کنیم که تا پایان سال با کرونا رو به رو هستیم. آنفلوآنزا هم به یاری آن خواهد آمد، باید متحد کنار هم بایستیم. اکنون زمان دعوا نیست در چنین شرایطی زمان دعوای مجلس و دولت یا زمان دعوای قوه قضاییه و مجلس نیست. سه قوه باید در کنار هم متحد باشند و نیروهای مسلح نیز در کنار آنها قرار گیرد و همگی تحت تدابیر مقام معظم رهبری گام برداریم و مردم نیز کامل در صحنه باشند؛ چرا که بدون یاری مردم موفق نخواهیم بود. در مقطعی که یاری مردم باشد موفق خواهیم شد.

رئیس جمهور ادامه داد: ویروس کرونا قدم به قدم همه جهان را فرا گرفت و هیچ کشوری را استثنا نکرد. تمام کشورهایی که دچار این گرفتاری شدند به ناچار محدودیت‌هایی را اعمال کردند سپس بعد از مدتی محدودیت‌ها را کاهش داده و یا به کلی آن را برداشتند. در کشور ما نیز این ویروس وارد شد در ابتدا در گیلان و قم شاهد آن بودیم و پس از آن در کشور شیوع پیدا کرد. اکنون نیز شاهد آن هستیم که در هر استانی که پیشتر بار انداز این ویروس نبوده اکنون شیوع پیدا کرده است. وزارت بهداشت می گوید ۵ یا ۶ استان در این باب دچار مشکل است و برخی هم در شرایط هشدار قرار دارند.

وی ادامه داد: شش ماه از این بیماری گذشته تا به امروز نه واکسنی برای آن یافت شده و نه دارویی؛ ممکن است این وضعیت سه یا شش ماه یا یک سال دیگر ادامه پیدا کند پس باید خودمان را برای بلندمدت آماده کنیم.

رئیس جمهور با اشاره به مصوبات ستاد ملی مدیریت مقابله با کرونا گفت: یکی از این مصوبات بسیار مهم در خصوص استان‌های بود که برخی شهرستان‌های آن وضعیت قرمزی دارند. اگر هر شهرستانی وضعیت قرمز داشت ستاد استان می تواند محدودیت‌های یک هفته‌ای پیشنهاد دهد با هماهنگی‌هایی که صورت خواهد گرفت و با اطلاع و تایید رئیس جمهور محدودیت برای یک هفته اجرا شده و یا قابل تمدید خواهد بود.

وی خاطرنشان کرد: مصوبه مهم دیگر این بود که در هر مکانی که محل تجمع است استفاده از ماسک را اجباری کنیم؛ از هفته آینده ترتیباتی در نظر خواهد بود که از ۱۵ تیر ماه تا پایان این ماه ماسک را در این مکان‌ها الزامی کنیم و اگر لازم بود این موضوع را تا مرداد ماه تمدید کنیم؛ چرا که هر محل تجمعی محلی قرمز است همه باید در این امر نظارت کنند و دستور العمل‌ها را اجرا کنند.

رئیس جمهور با اشاره به تلاش دولت برای ساخت مسکن‌های ارزان قیمت گفت: امروز گفتیم وزارت مسکن و همچنین وزارت کشور طرح هایی برای مسئله مسکن بیاورند. تصویب کنیم تا زمین ارزان‌تر و مصالح ارزان در اختیار سازنده قرار بگیرد و تشریفات شهرداری کم شود.

وی در ارتباط با تصمیم دولت دوازدهم درباره افزایش اجاره بها نیز گفت: اجاره‌بهای مسکن خیلی از مستاجرین را تحت فشار قرار داده است. مقرراتی گذاشتیم که اضافه اجاره‌بها در تهران بیش از ۲۵ درصد، در کلانشهرها بیش از ۲۰ درصد و در سایر شهرها بیش از ۱۵ درصد ممنوع باشد.

روحانی افزود: این میزان اجاره‌بها تا زمانی که وزارت بهداشت و درمان مشارکت این ویروس را از حالت اضطرار خارج کند ادامه خواهد داشت. از آن تاریخ تا سه ماه بعد می توانند با توافق جدید با هم زندگی کنند. یعنی سه ماه هم بعد از پایان کرونا زمان دادیم.

Pishkhan.com

معاون امور بین‌الملل و حقوق بشر قوه قضائیه مطرح کرد

آلوده شدن حقوق بشر به ویروس سیاست ممنوع



دبیر ستاد حقوق بشر قوه قضاییه گفت: ایران اجازه نمی‌دهد که حقوق بشر به ویروس سیاست آلوده شود. با گزارش ایسنا، علی باقری کنی گفت: کشور ما سال‌ها تحت تحریم است و دو سال اخیر نیز به شدت تحریم‌ها افزایش پیدا کرده و عرصه تحریم توسط اروپایی‌ها و آمریکایی‌ها افزایش یافته است. وی افزود: علی‌رغم تحریم‌ها توانستیم با استفاده از اندیشه‌ها و اندوخته‌های گذشته‌مان مانند جنگ و هوشمندی مدیریت، موفق عمل کنیم و مدتی که گذشت حتی توانستیم تجهیزات پزشکی مبارزه با کرونا را به کشورهای اروپایی صادر کنیم.

دبیر ستاد حقوق بشر قوه قضاییه در مورد تحریم‌ها گفت: آن‌ها می گویند دارو، تجهیزات پزشکی و غذا قابل تحریم نیست که از یک سو درست می گویند که در واقع تحریم رسمی نکرده‌اند، اما از طرفی چون سیستم بانکی مسدود است، عملاً تحریم هستیم. باقری در مورد تصمیم کنگره آمریکا مبنی بر پیش‌نویس قطعنامه‌ای برای تحریم اینستکس گفت: معاون وزیر اقتصاد سوئیس گفت اتفاقی در اینستکس نیفتاده چون این سیستم نیاز به پول دارد که باید به آن طرف برود تا تجهیزات وارد شود که ما گفتیم می توانیم از طریق صادرات نفت تامین مالی کنیم که آن‌ها گفتند نفت تحریم است. مجدد ما اعلام کردیم که نفت بخرید و در آینده ببرید چون همیشه که ما تحریم نیستیم که قبول نکردند.

سپس گفتیم خودمان نفت صادر می کنیم و پولش را پرداخت می کنیم که گفتند چگونه و باید به پالرمو بیایند که در این صورت جزو جرائم سازمان یافته محسوب خواهد شد و گفتند اجازه پولشویی را به تعبیر آنها نمی‌دهند.

دبیر ستاد حقوق بشر اضافه کرد: یکی از خواسته‌های آمریکایی‌ها در برجام این است که ایران الی الابد از حقوق هسته‌ای خود بگذرد چون ایران حاضر نمی‌شود این حقوق ملتش را سلب کند، بنابراین آن‌ها ما را تحریم می کنند به این علت که هزینه آن از جنگ برای آن‌ها کمتر است و بنابراین، این اقدامات را انجام می‌دهند.

ربیعی از لحن روسای کمیسیونهای مجلس انتقاد کرد

نمایندگان در عزل و نصب مدیران دخالت نکنند



سخنگوی دولت خطاب به نمایندگان مجلس گفت: قبل از هر چیز در آغاز راه تحقیق و بررسی کنید تا در دام مسیرهای غلط طی شده قرار نگیرید. بیایید تصمیم بگیرید که هیچ فردی را به هیچ مدیر دولتی معرفی و تحمیل نکنید. این امر آغاز گر نظریه فسادزای حامی – پیرو می‌باشد. علی ربیعی از نمایندگان مجلس خواست در عزل و نصب‌های مدیران و شرکت‌های منطقه‌ای دخالت نکنند و گفت: اجازه ندهید در مجلس شبکه‌های چینش مدیران شکل بگیرد و متعهد شوید سؤال و استیضاح که انجام می‌دهید و امضا می کنید به همان دلیلی باشد که آن را امضا کرده‌اید. از امضاهای روی سؤالات و استیضاح نخوانده، خودداری کنید و قضاوت در مورد مدیران را فارغ از مشرب سیاسی بر اساس مصلحت و منفعت مردم انجام دهید.

به گزارش ایلنا با انتقاد از نامه‌ای که دوازده رییس کمیسیون‌های تخصصی مجلس خطاب به رئیس جمهوری نوشتند گفتک فارغ از لحن غیرسازنده نامه در حالی که دولت بارها آمادگی خود را برای همکاری جهت انجام وظایف هر قوه اعلام کرده و بنا را بر این امر نهاده، به کار بردن چنین ادبیات چالش برانگیزی را برای جامعه امیدبخش نمی‌دانم اما به هر حال معتقدم این نامه فصل جدیدی را برای جامعه امروز ایران خواهد گشود. وی با پذیرفتن اینکه متوسط رشد اقتصادی و نیز اندازه اقتصاد ایران در چندین دهه اخیر شایسته جامعه ایرانی نیست گفت: با وجود آرمان‌های بلند امام راحل و خواسته‌های رهبر معظم انقلاب و روح قانون اساسی، عدالت و وضعیت اقتصادی مطابق با آرمان‌های انقلاب نیست. ما نتوانسته‌ایم جایگاهی شایسته نه تنها در اقتصاد جهان بلکه در منطقه بیابیم. وی با اشاره به اینکه نامه چنان لحنی دارد که گویی پیش از سال ۱۳۹۲ همه چیز بر وفق مراد بوده گفت: لحن نامه بیانگر آن است که تاریخ اداره کشور بالاخص در هشت ساله دولت‌های نهم و دهم هیچ میراث ناگواری برای وضعیت اقتصادی، سیاست خارجی، سیاست داخلی، محیط زیست، فرهنگ و جامعه نداشته و دولت‌های یازدهم و دوازدهم اقتصادی بسامان، جامعه‌ای کم‌تنش، سیاست خارجی سراسر آرامش و پر از همکاری بین‌المللی را تحویل گرفته‌اند و ویرانه‌ای تحویل داده‌اند.

در ششمین جلسه دادگاه معاون اجرایی سابق قوه قضائیه عنوان شد

راز اخراج بازپرس از خانه‌های سازمانی چه بود؟

اکبر طبری در خصوص دریافت رشوه از دانیال زاده و معاوضه سه دستگاه آپارتمان با وی، گفت: چون واحد واقع در برج روما را فروخته بودم و به دنبال جایگزین آن بودم متوجه شدم که دانیال زاده پروژه‌ای جنب ساختمان فلور در حال ساخت دارد. دانیال زاده هم از طرح من خوشش آمد و قصدم این بود که این آپارتمان را برای جابجایی محل سکونت انتخاب کنم؛ در نهایت بر سر مبلغ ۱۵ و نیم میلیارد تومان توافق و قرارداد تنظیم کردیم و ثمن آن را پرداخت کردم. به گزارش ایلنا، قاضی ششمین جلسه دادگاه رسیدگی به اتهامات اکبری طبری و سایر متهمان خطاب به طبری، گفت: یکی از اتهامات شما دریافت رشوه از دانیال زاده به مبلغ ۱۸۳ میلیارد و ۲۳۳ میلیون و ۳۰۰ هزار ریال از طریق یک واحد آپارتمان به مساحت ۶۳۶ متر واقع در پاسداران و به میزان ۹۰ میلیارد و ۷۱۴ میلیون و ۲۰۰ هزار ریال ارزان‌تر از قیمت واقعی، معاوضه سه دستگاه آپارتمان مسکونی متعلق به دانیال زاده در برج روما واقع در کامرانیه شمالی با ساختمان خودتان در خیابان کریم‌خان ارزان‌تر از قیمت واقعی به میزان ۹۲ میلیارد و ۵۱۹ میلیون و ۱۰۰ هزار ریال است، آیا اتهامات فوق را قبول دارید؟ طبری با رد اتهامات گفت: در مورد زمین ۳۰۰ متری کریم خان قرارداد بین من و مشایخ بسته شد که وکیل اینجانب توضیحات لازم را خواهد داد. تنها چیزی که برای من مهم بود این بود که توافقات را با کسی منعقد کنم که از ناحیه خود در ایران باشد. من با نجفی و پدر وی از حدود ۳۵ سال قبل رفت و آمد خانوادگی داشتم و منشا قراردادهای شفاهی بین بنده و وی در فاصله سال‌های ۸۳ تا ۸۵ از آنجا ناشی می‌شود که نجفی به من گفت دنبال فردی است تا جایگزین مشایخ کند و به من گفت بهترین گزینه تو هستی. متهم طبری گفت: از سال ۸۳ تا ۸۵ جهت توافق از طرف مشایخ به تدریج مبلغی به عنوان سرمایه در امر مشارکت در اختیارم قرار گرفت . وی گفت: روزی مشایخ با دست داشتن سند زمینی ۳۰۰ متری به من مراجعه کرد و گفت تا اقدام به ساخت کنم. بعدا به نام من وکالت کرد و خودم با هزینه دو میلیارد و ۷۰۰ از صفر تا صد و عدم خلاف به متراژ دو هزار و ۴۰۰ متر مربع پرداخت کردم . رسول قهرمانی نماینده دادستان گفت: طبری می گوید خود را در برخی اقدامات مانند تحویل گرفتن ویلا حسینی معرفی می کرد که شناخته نشود و عریضه‌های مردم به او سرازیر نشود و شرمنده مردم نگردد؛ اما نمی‌دانیم چرا متهمان اقتصادی با عریضه و فریضه‌ای در خدمت او و در دفترش حاضر می‌شدند و آقای طبری کارهای انها را پیگیری می کرد. وی ادامه داد: طبری بازپرس ما را به جرم اعتنا نکردن به توصیه های خلاف قانونش از خانه سازمانی بیرون کرد. چرا عریضه‌های مردم بیچاره را در خردکن می‌انداز دولی کارهای متهمان اقتصادی را در خردکن نمی‌انداز د و پیگیری می کند و اگر بازپرس مقاومت کند اخراجش می کند. آن بازپرس اولیه پرونده نیاز آذری را خواهش می کنم بررسی کنید و ببینید اولین پرونده به چه کسی ارجاع شده و آقای طبری آن بازپرس را به کجا فرستاد؟ در ادامه طبری مدعی شد دانیال زاده را از سال ۹۰ می‌شناسم و دادگاه می تواند صحت این ادعایم را از شخص واسطه‌ای که دستگیر شده است، سوال کند؛ همچنین دانیال زاده یک پرونده در ارتباط با برادر رئیس جمهور نیز دارد که ادعای اعمال نفوذ‌مان در آن پرونده بلاوجه است.

قول دولت بر بازنگری افزایش حقوق‌ها برای ۶ ماهه دوم



رئیس سازمان بازرسی کل کشور افزود: دولت این قول را به ما داده که در ۶ ماهه دوم سال موضوع افزایش حقوق را مجددا بازنگری کند و امیدواریم ان‌شاالله روند حقوق‌ها اصلاح شود.حسن درویشیان در گفتگو با ایلنا، در خصوص آخرین اقدامات این سازمان برای حداقل دستمزد کارگران، اظهار کرد: با توجه به اینکه دولت نیز اعلام کرده که در کلانشهر تهران زیر ۵ میلیون تومان زیر خط فقر است، حداقل دستمزد کارگران کافی نیست و پاسخگوی نیاز کارگران نخواهد بود اما باتوجه به امکانات و اعتبارات، با پیگیری‌هایی که صورت گرفت، ۵ درصد به حداقل دستمزد اضافه شد و حق مسکن ۲۰۰ هزار تومان افزایش یافت. درویشیان با بیان اینکه مشکل جامعه کارگری تنها حداقل دستمزد نیست، گفت: یکی از مشکلات کارگران قراردادهای یک ماهه است، وقتی قراردادهای کوتاه‌مدت با کارگر بسته می‌شود، بسیاری از مزایا شامل حال کارگر نخواهد شد و امنیت شغلی او از بین خواهد رفت در این شرایط فرار از پرداخت حقوق کارگران ممکن می‌شود؛ البته بخشی از این مسئولیت به عهده کارگر است اما تعدادی از کارگران مجبور به امضای چنین قراردادی می‌شوند و اگر نپذیرند، بر کنار می‌شوند.

بهبود شرایط صادرات به دلیل بازگشایی مرزها



رئیس کل گمرک با اشاره به حجم تجارت خارجی ۳ ماهه نخست سال ۹۸ از بهبود شرایط صادرات به دلیل بازگشایی مرزها خبر داد.سیدمهدی میراشرفی در گفت‌وگو با فارس با اشاره به اینکه کل حجم تجارت خارجی در سه ماهه اول سال ۱۳ میلیارد و ۹۸۴ میلیون دلار است گفت: در این مدت میزان صادرات قطعی کالاهای غیر نفتی (به استثنای نفت خام نفت کوره و نفت سفید همچنین بدون صادرات از محل تجارت چمدانی) بالغ بر ۲۱۹۲۹ هزار تن به ارزش ۶ میلیارد و ۳۶۴ میلیون دلار بوده که در مقایسه با مدت مشابه سال قبل از لحاظ ارزش، ۴۳.۹۸ درصد افت نشان می‌دهد.
رئیس کل گمرک افزود: میزان واردات کشور در سه ماهه نخست سال جاری نیز ۷ میلیارد و ۶۲۰ میلیون دلار بوده با حجمی بالغ بر ۸۹۲۳ هزار تن بوده است. واردات نسبت به دوره مشابه سال قبل از لحاظ ارزش، کاهش ۲۶.۷۶ درصد دارد.معاون وزیر اقتصاد اقلام عمده صادراتی را بنزین، گاز طبیعی، پروپان مایع شده، پلی اتیلن و سایر روغن های سبک و فراورده ها دانست و یادآور شد: کشورهای عمده صادراتی چین، عراق امارات متحده عربی، افغانستان و ترکیه و پس از آن سایر کشورها هستند.

تجارت از بی‌برنامگی دولت در مهمترین بخش اقتصاد گزارش می دهد

کلید گمشده تدبیر در بازار مسکن

گروه اقتصادی- کورش شرفشاهی: در اینکه مسکن مهمترین بخش اقتصاد کشور است و حرکت در این بخش می تواند بخشهای بسیاری را به حرکت در بیاورد، شکی نیست. اما در اینکه بخش مسکن گرفتار بی تدبیری و تصمیمات سلیقه ای است هم شکی نداریم. یک روز گرفتن مالیات از خانه های خالی، روز دیگر دادن امتیاز به انبوه سازان مطرح میشود. یک روز ساخت مسکن مهر و روز دیگر مسکن اجتماعی مطرح می شود. یک روز ساخت آپارتمانهای ۲۵ متری و روز دیگر کاهش دستوری اجاره مسکن مطرح می شود و در بین تمام این تصمیمات لحظه‌ای، مردمی آسیب می‌بینند که می‌بایست بار انقلاب و نظام را بر دوش بکشند.



▪ ناکارآمدی سیاستهای دستوری

در حالی که بارها تاکید شده اقتصاد دستوری جوابگو نیست، رئیس جمهور در جلسه ستاد مقابله با کرونا از تلاش دولت برای ساخت مسکن‌های ارزان قیمت خبر می دهد و می گوید: وزارتخانه های مسکن و کشور مکلف شدند طرح هایی برای مسکن بیاورند و تصویب کنیم تا زمین ارزان‌تر و مصالح ارزان در اختیار سازنده قرار بگیرد و تشریفات شهرداری کم شود.وی در ارتباط با تصمیم دولت دوازدهم درباره افزایش اجاره بها نیز گفت: اجاره‌بهای مسکن خیلی از مستاجرین را تحت فشار قرار داده است. مقرراتی گذاشتیم که اضافه اجاره‌بها در تهران بیش از ۲۵ درصد، در کلانشهرها بیش از ۲۰ درصد و در سایر شهرها بیش از ۱۵ درصد ممنوع باشد.روحانی افزود: این میزان اجاره‌بها تا زمانی که وزرات بهداشت و درمان ما شرایط این ویروس را از حالت اضطرار خارج کند ادامه خواهد داشت. از آن تاریخ تا سه ماه بعد می‌توانند با توافق جدید با هم زندگی کنند. یعنی سه ماه هم بعد از پایان کرونا زمان دادیم. این در حالی است که هر کس خانه خود را اجاره می دهد، با هدف تامین بخشی از هزینه های زندگی این کار را می کند و چون روی درآمد آن حساب کرده، هرگز حاضر به اطاعت از دستور رییس جمهور نمی شود. فردی که شب می خواهد و صبح با دلار ۲۰ هزار تومانی رو به رو می شود و به تبع آن باید تمامی کالاها و خدمات را گران بخرد، چه توجیهی دارد که اجاره مسکن را ثابت نگه دارد.

▪ رویای مالیات از خانه های خالی

بحث دیگر برای کنترل قیمت مسکن، وجود ۲ میلیون و ۵۰۰ هزار خانه خالی بود که مقرر شد با دریافت مالیات از آنها، مالکان دست به فروش بزنند تا قیمت خانه کاهش یابد اما این طرح نیز ۴ سال است در انتظار اجرا بسر می برد. البته وزیر راه و شهرسازی اعلام کرد که مالیات گیری از خانه‌های خالی تابستان امسال شروع می‌شود. محمد اسلامی با تاکید بر اینکه، بسیار خوشبین هستیم که در همین تابستان برگه‌های مالیاتی برای کسانی که خانه‌های خالی دارند، صادر شود گفت: بر اساس یکی از مواد قانون مالیات‌های مستقیم، وزارت راه و شهرسازی مکلف به ایجاد سامانه ملی املاک و اسکان در کشور است تا سازمان امور مالیاتی از این سامانه برای شناسایی خانه‌های خالی و در عین حال مالیات ستانی استفاده کند. البته این وزارتخانه دسترسی به آمار و اطلاعات املاک و ساختمان‌ها را در کشور ندارد، چون اراضی را واگذار می کند، بنابراین تعداد واحدهای مسکونی ساخته شده، صدور پروانه ساختمانی و گواهی پایان کار بیشتر در حوزه شهرداری‌ها، دهیاری‌ها و سازمان ثبت اسناد و املاک قرار دارد. وزیر راه و شهرسازی عنوان کرد: بهمن ماه سال گذشته سامانه ملی املاک و اسکان در کشور رونمایی شد و این سامانه هم اکنون برای سازمان امور مالیاتی قابل استفاده است، اما این سازمان معاذیر قانونی دارد. متاسفانه برای هر کاری در کشور یک‌سری موانع را خود قانون به وجود می آورد؛ آن هم اینکه برخی دستگاه‌ها برای در اختیار قرار دادن اطلاعات خود به دستگاه‌ها و سازمان‌های دیگر منع قانونی دارند. اگر چه با توجه به اقدامات و تلاش‌های صورت گرفته، به زودی این معاذیر قانونی برطرف خواهد شد. سازمان امور مالیاتی نیز به موازات بارگذاری اطلاعات لازم را در این سامانه آغاز کرده است.

▪ آپارتمانهای ۲۵ متری

از سوی دیگر روحانی همزمان با گرانی قیمت مسکن، پیشنهاد ساخت مسکن ۲۵ متری را مطرح کرد که به دنبال آن شایعاتی مبنی بر موافقت مجلس شورای اسلامی مطرح شد که رییس کمیسیون عمران مجلس گفت: این موضوعات کاملا کذب بوده و مجلس به هیچ وجه موافق تولید مسکن زیر متراژ ۴۰ متر نخواهد بود. محمدرضایی کوچی گفت: تولید مسکن ۲۵ متری یا مساکن کوچک به هیچ وجه به صلاح کشور نخواهد بود و مشکلات اجتماعی بسیاری را برای کشور به دنبال دارد.وی با بیان اینکه تولید مسکن ۲۵ متری مغایر با سیاست های کلان فرهنگی در کشور است، افزود: این پروژه قطعا در تناقض با سیاست های شهرسازی و تولید مسکن در کلانشهرها است و این رویکرد در آینده ترکیب جمعیتی خانواده ها را دچار تغییر خواهد کرد.رضایی کوچی گفت: تولید مسکن کوچک موجب می شود که عملا جوانان به زندگی مجردی و تجردگرایی سوق داده شوند، زیرا در خانه ای با متراژ ۲۵ متر یک خانواده نمی تواند زندگی کند.این نماینده مردم در مجلس یازدهم افزود: حال تصور کنیم که یک خانواده دو نفره بپذیرند که مسکن ۲۵ متری زندگی کنند، اما قطعا این خانواده زیر مسئولیت فرزندآوری نخواهد رفت، زیرا در چنین مسکنی نمی توان افراد را ترغیب به فرزآوری کرد.

▪ مسکن اجتماعی مقابل مسکن مهر

دولتها برای آنکه در زمینه کاهش چالش مسکن خودنمایی کنند، در هر مقطع دست به اقداماتی می زنند که مسکن مهر نقطه برجسته خودنمایی دولت دهم بود. اما از آنجا که دولت دهم با هدف صفر کردن قیمت زمین ناچار شده بود در اطراف شهرها دست به ساخت و ساز بزنند، بهانه به دست منتقدان داد و با روی کار آمدن دولت روحانی، مسکن مهر که توانسته بود قیمت اجاره و خرید مسکن را کنترل کند، به حاشیه رفت و برای آنکه دولت تدبیر و امید خودنمایی کند، مسکن اجتماعی را مطرح کرد. بحثی که سالها از سوی آخوندی مطرح شد و هرگز به ثمر نرسید.در این رابطه نماینده رشت در مجلس گفت: دولت هیچ توجهی به مسکن نداشت و تنها هنر این دولت تغییر نام مسکن مهر به مسکن اجتماعی بود. جبار کوچکی نژاد گفت: یکی از مشکلات اساسی ما بحث بازآفرینی شهری است و وزارت راه و شهرسازی موظف است که ۲۷۰ محله در شهرهای مختلف را بازآفرینی کند اما در این زمینه هم به خوبی عمل نکرده است.وی افزود: قرار بر این بود که هر سال ۲۰۰ هزار واحد مسکونی روستایی بازسازی شود و همچنین دولت ۱۵۰ هزار واحد مسکونی برای بخش های کم درآمد جامعه بسازد اما در این زمینه هم به خوبی عمل نشده است. نماینده رشت متذکر شد: وزیر راه و شهرسازی در جلسه رای اعتماد به نمایندگان وعده داد به حوزه مسکن مهر محرومین و افراد کم درآمد توجه خواهد شد اما دولت نه تنها مسکن مهر را قبول نداشت بلکه اقدامی برای حل مشکل مسکن مردم انجام نداد.
متاسفانه مسکن نیز مانند بسیاری از بخشهای مدیریتی کشور بازیچه دست سیاست بازان شده و مردم باید تاوان این سیاست بازی ها را بدهند. از انجا که هر دولتی روی کار می آید، در مدت ۸ سال آشفته بازاری ایجاد می کند و وعده های بر زمین مانده و بحرانهای شدید اقتصادی در نتیجه سوءمدیریت، باعث نارضایتی شدید مردم می شود، دولت بعدی با تفکری متفاوت و حتی متضاد از طیف دیگر روی کار می آید و همین تغییر جبهه فکری باعث می شود تا طرح های دولت قبل روی زمین بماند. این تغییر روش باعث می شود مردم سرگردان بشوند و ۸ سال دیگر چشم به وعده های دولتی دیگر بدوزند.

معاون وزیر اقتصاد:

علی‌رغم کاهش نرخ سود، سپرده‌ها کاهش نیافت



معاون وزیر اقتصاد با بیان اینکه زمانی نرخ سود در بازار بین بانکی حدود ۲۸ درصد بود اما اخیرا به ۸.۵ درصد هم رسید و امروز بر روی ۱۰ درصد ثابت شده است، گفت: علی رغم کاهش نرخ سود سپرده‌های بانکی اما میزان سپرده‌های مردم نزد بانک‌ها کاهش نیافت.
عباس معمارنژاد در گفت‌وگو با ایلنا درباره آثار کاهش نرخ سود بین بانکی و به دنبال آن کاهش نرخ در نظام بانکی بر اقتصاد کشور اظهار داشت: نرخ سود در بازار بین بانکی در واقع یک متغیر سیگنال و متغیر علامت دهنده است، وقتی نرخ سود در بازار بین بانکی کاهش پیدا می کند به این معنا است که امکان کاهش نرخ سود در نظام بانکی وجود دارد. وی ادامه داد: اولین اثری که کاهش نرخ سود در بازار بین بانکی داشته این بود که دولت توانست اوراق بدهی یا اسناد خزانه را به جای نرخ ۲۲ با نرخ ۱۵ درصد به فروش برساند بنابراین اولین اثر کاهش نرخ سود در بازار بین بانکی، پایین آمدن نرخ تامین مالی برای دولت است چراکه وقتی نرخ تامین مالی برای دولت کاهش یابد، هزینه‌های دولت هم کاهش پیدا می کند.
معاون امور بانکی، بیمه و شرکت‌های دولتی با بیان اینکه از آنجایی نرخ سود در بازار بین بانکی کاهش یافته، نرخ سود سپرده‌ها هم به سمت پایین میل کرده، اظهار داشت: زمانی نرخ سود در بازار بین بانکی حدود ۲۸ درصد بود اما اخیرا به ۸.۵ درصد هم رسید و امروز بر روی ۱۰ درصد ثابت شده است چراکه بانک مرکزی کف نرخ را در عملیات بازار باز ۱۰ درصد اعلام کرده بود.
معمارنژاد تاکید کرد: اینکه بگوییم کاهش نرخ سود بانکی در اقتصاد تاثیری نداشته، حرف دقیقی نیست چراکه آثار آن هم در بازار پول مشهود است هم اینکه نرخ سود سپرده‌ها را تحت تاثیر قرار داد که تمام این عوامل باعث کاهش قیمت تمام شده پول برای بانک ها می‌شود.

رئیس کل بانک مرکزی تاکید کرد:

تعادل به بازار ارز برمی گردد



رئیس کل بانک مرکزی ضمن تاکید بر اینکه تعادل به بازار ارز برخواهد گشت، گفت: طی چند روز گذشته صدها میلیون دلار از سوی بازارساز در بازار عرضه شد که خیلی از برنامه آنهایی که در تلاش برای بر هم زدن ثبات بازار ارز بودند را خنثی کرد.
به گزارش ایسنا، عبدالناصر همتی در دیدار با هیات رئیسه اتاق بازرگانی ایران، ضمن تاکید مجدد بر اینکه حجم ذخایر اسکناس کشور در مقایسه با سالهای گذشته بسایر خوب است. اظهار کرد: مشکل بازار عمدتا از عدم تعادل عرضه و تقاضا در بازار حواله ارز به خاطر مشکلات کرونا در ابتدای سال نشأت گرفته و با افزایش تدریجی عرضه ارز خصوصا ایفای تعهد از سوی صادر کنندگان در این بازار و هدایت بانک مرکزی تعادل به بازار ارز برخواهد گشت. وی افزود: شرایط صادر کنندگان و فشارهایی که به لحاظ شرایط تحریمی و زمان دریافت ارز حاصل از صادرات وجود دارد را درک می کنیم و همکاری لازم را در این زمینه خواهیم داشت. اگر هم صادر کنندگان اعتراضی به نرخ پایه صادراتی محاسباتی در گمرک دارند حداقل ۷۰ درصد ارز حاصل از صادرات خود را که پیش از این نسبت به بازگشت آن متعهد شده بودند را به کشور بازگردانند تا بشود در مورد آن در فرصت مناسب مذاکره و تصمیم‌گیری کنیم.
رئیس شورای پول و اعتبار گفت: در بانک مرکزی با فعالان اقتصادی در اتاق بازرگانی ایران اختلاف نظری نداریم و باید با کمک یکدیگر تلاش کنیم از خروج سرمایه از کشور جلوگیری کنیم. در همین راستا تلاش ما بر این است که واردات را روان کنیم و ارز حاصل از صادرات را به کشور بازگردانیم. البته ذکر این نکته ضروری است که اولویت بانک مرکزی تأمین ارز برای کالاهای اساسی و دارو و پس از آن تأمین مواد اولیه کارخانجات است.

سخنگوی گمرک اعلام کرد:

ورود ۱۳۵ هزار تن کاغذ به کشور

در سه ماهه ابتدایی امسال بیش از ۱۳۵ هزار تن انواع کاغذ با ارزشی بالغ بر ۱۶۲ میلیون دلار وارد شده است، واردات این کالا در سال گذشته بالغ بر یک میلیارد دلار بوده است.
به گزارش ایسنا، طی روزهای اخیر بحث‌هایی در رابطه با افزایش قیمت کاغذ در بازار مطرح شده بود. این در حالی است که کاغذ از جمله کالاهایی است که در رده دریافت کنندگان ارز ۴۲۰۰ تومانی قرار داشت و در البته در ابتدای سال گذشته نیز برای تعین تکلیف شرایط ارزی آن تا مدتی ترخیص این کالا از گمرک با مشکلاتی مواجه بود.
سرانجام دولت تصمیم به ادامه پرداخت ارز ۴۲۰۰ تومانی به کاغذ گرفت و واردات و ترخیص این کالا به روال عادی برگشت، در حال حاضر نیز فقط کاغذ تحریر و کاغذ روزنامه است که ارز ۴۲۰۰ تومانی دریافت کرده و سایر کاغذها با ارز نیمایی وارد می‌شود.
سخنگوی گمرک ایران گفت: در سه ماهه اول سال جاری ۱۳۵ هزار تن انواع کاغذ به ارزش ۱۶۲ میلیون و ۲۷۵ هزار و ۵۰۵ دلار وارد شده است. بنابراین اولین اثر کاهش نرخ سود در بازار بین بانکی، پایین آمدن نرخ تامین مالی برای دولت است چراکه وقتی نرخ تامین مالی برای دولت کاهش یابد، هزینه‌های دولت هم کاهش پیدا می کند.
روح‌الله لطیفی افزود: از مجموع انواع کاغذ وارداتی در سه ماهه اول امسال، ۱۷۸۹ تن کاغذ روزنامه به ارزش یک میلیون و ۳۴۴ هزار و ۵۳۶ دلار بوده است.
همچنین ۵۸ هزار و ۶۲۵ تن به ارزش ۵۷ میلیون و ۵۸۷ هزار و ۱۶۹ دلار کاغذ تحریر بود که این رقم در سال ۱۳۹۸ حدود ۶۱ هزار و ۶۴۰ تن به ارزشی معادل ۶۳ میلیون و ۵۲۵ هزار و ۷۸۲ هزار دلار بوده که بیانگر کاهش واردات کاغذ تحریر از لحاظ وزنی در سال جاری است.
البته لازم به یادآوری است که کاهش اندک واردات در سه ماهه اول امسال تاحدی تحت تاثیر تبعات ناشی از شیوع ویروس کرونا که موجب بسته شدن مرزها و کاهش واردات بود قرار دارد و در این حالت کاهش چشمگیری محسوب نمی‌شود.
اما در سال ۱۳۹۸ حدود یک میلیون و ۶۲ هزار و ۲۵۹ تن انواع کاغذ و مقوا به ارزش یک میلیارد و ۲۶۸ میلیون و ۳۶۴ هزار و ۶۵ دلار وارد کشور شده است که در مقایسه با مجموع سال ۱۳۹۷ افزایش داشته است. از مجموع واردات سال گذشته ۴۱۹ هزار و ۳۰۷ تن کاغذ تحریر و روزنامه بوده است که ارزش آن به ۴۰۹ میلیون و ۵۱۴ هزار و ۱۷۲ دلار می رسد.
در سال گذشته، ۵۱ هزار و ۴۵۵ تن کاغذ روزنامه به ارزش ۴۰ میلیون و ۱۷۳ هزار و ۹۶۲ دلار وارد شده است که نسبت به سال ۱۳۹۷ رشد داشته است.
این در حالی است که در سال ۱۳۹۷ هم ۷۱۴ هزار و ۴۱۷ تن انواع کاغذ به ارزش ۸۹۹ میلیون و ۲۶۶ هزار و ۳۴۵ دلار وارد شده است که از این میزان ۳۳۱ هزار و ۲۴۴ تن کاغذ تحریر و روزنامه بود که ارزش آن به ۳۱۹ میلیون و ۱۰۶ هزار و ۵۹۴ دلار می‌رسد.

اخبار کوتاه

تمدید مهلت پرداخت مالیات مشاغل خودرویی

معاون درآمدهای مالیاتی سازمان امور مالیاتی کشور، از تمدید مهلت پرداخت مالیات مقطوع عملکرد سال ۱۳۹۸ صاحبان مشاغل خودرویی تا پایان مرداد امسال خبر داد.به گزارش ایسنا، محمد مسیحی با صدور دستورالعملی، مهلت پرداخت مالیات مقطوع عملکرد سال ۱۳۹۸ صاحبان مشاغل خودرویی را که براساس مصوبات هفدهمین جلسه ستاد ملی مدیریت کرونا و به استناد دستورالعمل قبلی این سازمان، ۳۱ خردادماه ۱۳۹۹ اعلام شده بود، به مدت دو ماه تمدید کرد.طبق اعلام سازمان امور مالیاتی، معاون درآمدهای مالیاتی این سازمان در دستورالعمل یاد شده، عنوان کرده که صاحبان مشاغل خودرویی تا پایان مردادماه برای پرداخت مالیات مقطوع عملکرد سال ۱۳۹۸ مهلت دارند و در صورت عدم پرداخت مالیات در مهلت تعیین شده، مشمول جریمه موضوع ماده ۱۹۰ قانون مالیات‌های مستقیم مصوب ۱۳۶۶ و اصلاحیه‌های بعدی آن است.

قیمت دلار بالا رفت

دلار در صرافی‌های بانکی یکشنبه با ۲۰۰ تومان افزایش قیمت نسبت به دیروز به بهای ۱۹ هزار و ۵۰ تومان فروخته شد.نرخ خرید هر دلار در تابلوی صرافی‌های بانکی ۱۸ هزار و ۹۰۰ تومان و فروش ۱۹ هزار و ۵۰ تومان بود که ۲۰۰ تومان افزایش داشت. قیمت خرید هر یورو نیز ۲۱ هزار تومان و نرخ فروش آن ۲۱ هزار و ۱۰۰ تومان شد.میانگین بهای هر یورو در روز معاملاتی گذشته در سامانه سنا ۲۰ هزار و ۹۸۰ تومان و هر دلار ۱۸ هزار و ۳۹۸ تومان اعلام شده است.همچنین هر حواله دلار در سامانه نیما در روز معاملاتی گذشته، ۱۶ هزار و ۱۲۳ تومان فروخته شد، حواله یورو نیز ۱۸ هزار و ۱۰۰ تومان به فروش رسید.

افزایش قیمت سکه در بازار

قیمت هر قطعه سکه تمام بهار آزادی طرح جدید هشت میلیون و ۷۰۸ هزار تومان و هر قطعه سکه تمام بهار آزادی طرح قدیم هشت میلیون و ۴۵۰ هزار تومان قیمت‌گذاری شد.همچنین نیم سکه نیز چهار میلیون و ۴۳۰ هزار تومان، ربع سکه دو میلیون و ۴۵۰ هزار تومان و هر قطعه سکه گرمی یک میلیون و ۳۰۰ هزار تومان تعیین قیمت شد.هر گرم طلای خام ۱۸ عیار ۸۵۵ هزار و ۶۰۰ تومان و هر مثقال طلا نیز سه میلیون و ۷۰۶ هزار تومان به فروش رسید.این در حالی است که بهای اونس جهانی نیز امروز به یک هزار و ۷۷۱ دلار افزایش یافت.

تکذیب مرحله دوم تسهیلات کرونایی

سخنگوی تسهیلات حمایتی کرونا گفت: شایعه پرداخت مرحله دوم تسهیلات یک میلیون تومانی صحت ندارد.امروز در شبکه‌های اجتماعی خبری مبنی بر آغاز مرحله دوم پرداخت وام یک میلیون تومانی به یارانه‌بگیران منتشر شد.حسین میرزایی در گفت و گو با ایرنا گفت: برای ۹۱۰ هزار سرپرست خانواری که کد ملی خود را به اشتباه یا با شماره تلفن همراه دیگران ارسال کرده بودند پیامک ارسال شد.وی افزود: این افراد حداکثر پنج روز از زمان دریافت پیامک مهلت دارند کد ملی خود را با سیم کارتی که به نام سرپرست خانوار است به ۶۳۶۹ پیامک کنند.سخنگوی تسهیلات حمایتی کرونا اظهار داشت: همچنین برای خانوارهای پنج نفر و بیشتر که پیش از این تسهیلات یک میلیون تومانی را دریافت کرده بود نیز پیامک ارسال کردیم تا به این خانوارها یک میلیون تومان مازاد بر تسهیلات قبلی پرداخت شود.وی ادامه داد: افراد واجد شرایط در پاسخ پیامک، باید کدملی سرپرست را با سیم کارتی که به نام وی است به ۶۳۶۹ پیامک کنند.

بدهی کلان دولت به پیمانکاران

سخنگوی کمیسیون عمران مجلس گفت: بدهی کلان دولت به پیمانکاران و به تبع آن کمبود منابع مالی گلوی بخش اجرایی و عملیاتی کشور را فشرده و نمی گذارد بخش اعظمی از کارها و اقدامات رو به جلو حرکت کند.سید البرز حسینی در گفت‌وگو با خانه ملت، با اشاره به افزایش مشکلات پیمانکاران پروژه های عمرانی در کشور، گفت: یکی از اولویت های کمیسیون عمران مجلس موضوع پیگیری بدهی دولت به پیمانکاران پروژه های عمرانی است، در شرایط کنونی دستگاه‌های اجرایی بدهی کلانی نسبت به پیمانکاران دارند که این موضوع باید تعیین تکلیف شود.
نماینده خدابنده ادامه داد: بدهی کلان دولت به پیمانکاران و به تبع آن کمبود منابع مالی گلوی بخش اجرایی و عملیاتی کشور را فشرده و نمی گذارد بخش اعظمی از کار و اقدامات رو به جلو حرکت کنند.وی بر ضرورت حمایت از پیمانکاران در کشور تأکید کرد و گفت: رفع معضل بدهی کلان دولت به پیمانکاران می تواند شتاب قابل قبولی به اجرای پروژه های عمرانی در کشور بدهد، از این رو مجلس قطعا به این مسئله ورود خواهد کرد.

گواهی سپرده یورویی جایگزین ریال

رئیس کل بانک مرکزی از دو برنامه این بانک برای مدیریت نقدینگی خبر داد و اعلام کرد: بانک مرکزی به زودی طرح گواهی سپرده یورویی را به شورای پول و اعتبار ارائه خواهد کرد.به گزارش ایسنا، عبدالنصر همتی در اینستاگرام نوشت: در راستای چارچوب فعلی سیاستگذاری پولی و اجرای عملیات بازار باز و به منظور مدیریت نقدینگی و هدایت تورم به سمت هدف ۲۲ درصدی، بانک مرکزی به زودی طرح گواهی سپرده یورویی را به شورای پول و اعتبار ارائه خواهد داد.وی افزود: بر این مبنا، قرار است بانک مرکزی در قالب گواهی یورویی با سود مشخص و با فروش به نرخ بازار، نسبت به جمع‌آوری ریال اقدام کند.در این طرح، بانک مرکزی با تکیه بر ذخایر کافی اسکناس یورویی خود متعهد می‌شود، عین مبلغ را در زمان سررسید به یورو پرداخت کند.همتی اظهار کرد: اقدام پیشین بانک مرکزی برای کمک به ثبات بیشتر در بازارهای دارایی، یعنی افزایش نرخ سود سپرده بانک‌ها نزد بانک مرکزی از ۱۰ درصد به ۱۲ درصد که از روز گذشته اجرایی شد، موجب تعدیل سریع نرخ سود بین بانکی شده و از ۱۰.۵ درصد به ۱۲.۵ درصد افزایش یافت.

پیشخوان
Pishkhan.com

پیشخوان
Pishkhan.com

گزارش ویژه اتاق بازرگانی از وضعیت تورم در ۳ دهه گذشته



رییس اتاق بازرگانی تهران گفت: با توجه به مشکلاتی که در اقتصاد ایران وجود داشته مدیریت برخی شاخص‌ها دشوار شده است و در ۲۹ سال گذشته تنها در یک سال تورم تک‌رقمی بوده است. مسعود خوانساری در جلسه هیات نمایندگان اتاق بازرگانی ایران اظهار کرد: برآوردها از نرخ تورم در اقتصاد ما نشان می‌دهد که در ۲۸ سال گذشته نرخ تورم دو رقمی بوده و در ۱۰ سال آن این نرخ بیش از ۲۰ درصد ثبت شده است. این در حالی است که میانگین آمار جهانی ۲.۵ درصد بوده است. رییس اتاق بازرگانی تهران ادامه داد: در سال ۱۳۷۴ نرخ تورم در اقتصاد ایران به ۴۸ درصد رسید و رکوردشکن شد. در سال ۱۳۹۷ و ۱۳۹۸ نیز نرخ تورم بسیار بالا رفت و در سه ماهه ابتدایی امسال نیز به نظر نرخی میان ۲۸ تا ۳۰ درصد خواهد بود. وی با اشاره به پیش‌بینی‌های نهادهای بین‌المللی از رشد اقتصادی جهان و ایران در سال جاری میلادی تشریح کرد: پیش‌بینی‌ها نشان می‌دهد که رشد اقتصادی جهان در سال جاری حدودا منفی پنج درصد خواهد بود. این در حالی است که رشد اقتصادی کشورهای در حال توسعه منفی هشت درصد اعلام شده است. در رابطه با ایران نیز صندوق بین‌المللی پول رشد اقتصادی منفی شش درصد و بانک جهانی منفی ۵.۳ درصد را پیش‌بینی کرده‌اند.

بسته حمایت از صادرات غیرنفتی سال ۹۹ ابلاغ شد



معاون وزیر و رییس کل سازمان توسعه تجارت ایران از ابلاغ بسته حمایت از صادرات غیر نفتی سال ۱۳۹۹ توسط معاون اول رییس‌جمهوری و رییس ستاد فرماندهی اقتصاد مقاومتی خبر داد. به گزارش سازمان توسعه تجارت ایران، حمید زادبوم با اعلام این خبر اظهار کرد: تدوین این بسته حمایتی حاصل ساعت‌ها فعالیت کارشناسی کارگروه منتخب شامل نمایندگان وزارت جهاد کشاورزی، وزارت صنعت ، معدن و تجارت ، وزارت امور اقتصادی و دارایی، سازمان برنامه و بودجه ، بانک مرکزی جمهوری اسلامی ایران، صندوق توسعه ملی و همچنین اعضای کمیته کارشناسی شورای‌عالی توسعه صادرات غیر نفتی است و به تایید شورایعالی توسعه صادرات غیر نفتی نیز رسیده است. وی افزود: جامع و مانع بودن و توجه به شرایط خاص اقتصادی و تجاری کشور با توجه به تحریمهای ناجوانمردانه و همچنین مسائل ناشی از شیوع ویروس کرونا دو شاخص مهم تدوین بسته حمایتی سال ۱۳۹۹ است. رئیس سازمان توسعه تجارت ایران گفت: توجه به سیاستهای کلی اقتصاد مقاومتی و همچنین صادرات به ۱۵ کشور همسایه و اعضای اتحادیه اوراسیا در بسته فوق الذکر مورد تاکید قرار گرفته و تمام تسهیلات و مشوقها با توجه به این مساله تدوین شده است.

افزایش قیمت قطعات منجر به شوک تازه تورمی می‌شود

استارت گرانی در بازار خودرو



بیش از یک ماه از مصوبات ستاد تنظیم بازار و افزایش قیمت خودرو درب کارخانه می گذرد. افزایش قیمتی که با فروش‌های ویژه خودروسازان همراه شد تا التهاب بازار را کم‌تر کند، اما بعد از دو مرحله قرعه کشی این فروش‌های ویژه متوقف شد و با اجرانشدن مصوبه سوم یعنی قیمت گذاری برای بازار خودرو، ۱۰ درصد بالاتر از قیمت کارخانه دوباره قیمت‌ها روند صعودی به خود گرفتند.

این در حالی است که جلسات مربوط به بازنگری در قیمت گذاری خودروها این روزها با حضور مسئولان شورای رقابت و سازمان حمایت تحت نظر سازمان گسترش در حال برگزاری است و موضوع تغییر نرخ ارز مبنای محاسبه قیمت خودروها از جمله مسائل مورد بررسی در این جلسات است.

در حال حاضر نرخ ارز مبنای قیمت گذاری خودرو، نرخ ۹ هزار تومانی است که قرار است این موضوع مورد تجدیدنظر قرار گیرد و نرخ جدید مبنای قیمت گذاری قرار گیرد. البته در مقابل، خودروسازان نیز موظفند گزارش کاهش ارزبری محصولاتشان را به وزارت صنعت ارائه دهند و البته این کاهش ارزبری نیز باید کاملا محسوس باشد.

مازیار بیگلو، دبیر انجمن قطعه سازان در مورد بازنگری در دستورالعمل قیمت گذاری خودروها معتقد است: این فرمول باید اصلاح شود زیرا بر مبنای قیمت خودرو در سال ۹۰ تدوین شده و با حقیقت قیمت تمام شده خودرو فاصله زیادی دارد.

وی تصریح می کند: سازمان حمایت مصرف کنندگان و شورای رقابت کار تجدیدنظر در روش قیمت گذاری خودرو را تحت نظارت سازمان گسترش انجام می دهند.

این در حالی است که رضا شیوا، رئیس شورای رقابت در مورد دستورالعملی که امسال برای تعیین قیمت خودرو تدوین شده، تصریح کرده است: برای خودروهای متوسط به بالا، قیمت پایه سال ۱۳۹۶ مورد محاسبه قرار می گیرد و با توجه به نرخ تورم سال ۱۳۹۷ و ۱۳۹۸ و همچنین با در نظر گرفتن افزایش قیمت بهمن ۹۷ قیمت نهایی مشخص شده است. برای نمونه قیمت خودرو پراید بر اساس این قیمت گذاری در مقایسه با قیمت کارخانه حداکثر باید ۲۰ درصد اضافه شود.

وی می گوید: در دو سال اخیر خودروسازان بیش از افزایش نرخ تورم نسبت به افزایش قیمت محصولاتشان اقدام کرده اند، به طوری که مثلا اگر قیمت تمام شده تولیدشان ۵۰ درصد افزایش یافته، آنها قیمت محصولاتشان را ۱۰۰ درصد افزایش داده اند. این معیار در تدوین دستورالعمل شورای رقابت مورد توجه قرار گرفته است.

در عین حال قرار است نرخ تورم خودروسازان نیز مورد تجدید نظر قرار گیرد. بر این مبنا، نرخ تورم بخشی خودرو مورد بازنگری قرار خواهد گرفت. نرخ تورم اعمال شده برای تعیین قیمت خودروها در اردیبهشت امسال بر مبنای سال ۹۷ و ۹۸ تعیین شده بود که حالا قرار است بر مبنای تورم ۳ ماهه اول امسال به روزرسانی شود.

این به معنای آن است که سر رسید تاریخ اعلامی شورای رقابت رسیده و دوباره زمزمه‌های افزایش قیمت به گوش می‌رسد. اگر چه همان ابتدا هم صحبت‌هایی مبنی بر غلط بودن این سازوکار قیمت گذاری مطرح بود و برخی کارشناسان معتقد بودند این قیمت گذاری‌ها از سر لج بازی بود و قیمت تمام شده خودروها بیش از این مبالغ است.

یک مقام مسئول در همان زمان در گفت و گو با باشگاه خبرنگاران جوان از احتمال بالای افزایش قیمت خبر داد و گفت: شنیده‌ها حاکی از آن است که تا پایان خرداد یا اوایل مرداد، قیمت کارخانه‌ای خودروها افزایش پیدا خواهد کرد و شورای رقابت در حال انجام محاسبات آن است.

او افزایش قیمت‌ها را تقریبا قطعی دانست و گفت: در شرایط فعلی هم خودروسازها با ضرر بالا در حال تولید هستند. اصرار نابه جا برای پایین نگه داشتن قیمت کارخانه باعث می‌شود فاصله بین بازار و کارخانه بیشتر شده و واسطه گرها و دلال‌ها سود بیشتری بدست بیاورند و برای بالا بردن قیمت‌ها و تشدید التهابات تلاش کنند.

▪ تا افزایش قیمت دوباره، فروش ویژه نداریم

برخلاف وعده‌هایی که مسئولان وزارت صمت می‌دادند و برنامه‌ریزی‌هایی که اعلام شده بود خبری از فروش‌های ویژه خودروسازان نیست. بنا بود هر ماه یکی از طرح‌های فروش ویژه یا فروش‌های فوق‌العاده اعلام شود، اما حالا بیش از یک هفته از آخرین قرعه کشی طرح‌های ویژه خودروسازها گذشته و حتی تاریخ فروش ویژه بعدی هم مشخص نشده است.

تا به امروز چندین بار تاریخ فروش فوق‌العاده یا پیش فروش بعدی را از مسئولان این حوزه پیگیری کردیم، اما هر بار اعلام کردند که این موضوع در حال بررسی است و در صورت تعیین شدن اعلام خواهد شد، اما شنیده‌ها از این وزارت‌خانه حاکی از آن است که تا افزایش قیمت دوباره خبری از فروش فوق‌العاده یا پیش فروش نیست.

از طرفی اخیرا آرش محبی نژاد دبیر انجمن صنایع همگن قطعه سازی کشور در گفت و گو با باشگاه خبرنگاران جوان خواستار شناور شدن قیمت خودرو در قراردادها و افزایش فوری و بی قید و شرط قیمت قطعات خودرو به میزان ۵۵ درصد شد و گفت: هنوز قیمت‌های آنالیز شده قطعه سازان با خودروسازان با دلار ۱۱ هزار تومان و نرخ مواد اولیه با توجه به قیمت‌های ۳ ماهه سوم و اول سه ماهه چهارم سال گذشته در قراردادها درج شده است؛ در حالی که هم اکنون بیش از ۸۰ درصد قیمت مواد اولیه و ارز تغییر پیدا کرده و دلار در مرز ۲۰ هزار تومان قرار دارد.

او بیان کرد: بر اساس محاسبات انجمن قطعه سازان همگن در این شرایط ضروری است به صورت علی الحساب و فوری و بدون هر گونه قید و شرط قیمت قطعات خودرو به طور میانگین ۵۵ درصد افزایش پیدا کند تا بیش از این قطعه سازان متضرر نشوند.

محبی نژاد تصریح کرد: چنانچه یک هفته دیگر بگذرد ممکن است این ۵۵ درصد به ۷۰ درصد نیز برسد چرا که قیمت ارز و مواد اولیه روز به روز در حال تغییر است بنابراین خواست انجمن در این شرایط افزایش فوری و بی قید و شرط حداقل ۵۵ قیمت قطعات خودرو است.

اعمال افزایش قیمت‌ها در قراردادهای قطعه سازان امری اجتناب ناپذیر است و دیر یا زود اتفاق خواهد افتاد. افزایش قیمت تمام شده قطعات به معنای افزایش قیمت تمام شده خودرو و نرخ تورمی جدید برای خودروسازان است. نکته جالب توجه آنجاست که این خبر از دبیر انجمن صنایع همگن قطعه سازان زمانی منتشر شد که به سر رسید تاریخ مقرر شورای رقابت برای اعمال مجدد نرخ تورم نزدیک می‌شویم.

با توقف این فروش‌های فوق‌العاده و اجرایی نشدن سازوکارهای کنترل بازار دوباره قیمت‌ها روند صعودی به خود گرفته است. زیان خودروسازها غیر قابل انکار است و همین موضوع فروش‌های ویژه خودروسازها را متوقف کرده و التهاب دوباره بازار را به همراه داشته است پس باید این مشکل برطرف شود، اما افزایش قیمت کارخانه‌ای خودروها بدون کنترل بازار چیزی جز فاجعه نخواهد بود و مشکل را از آنچه که امروز است بدتر و بدتر خواهد کرد.

قیمت مرغ به ۱۵ هزار تومان بازگشت



ستاد تنظیم بازار در تصمیمی، قیمت هر کیلوگرم مرغ گرم را ۱۵ هزار تومان و مرغ زنده را ۱۰ هزار تومان تعیین کرد که با تلورانس قیمتی ۵ درصد بر اساس نظر کارگروه تنظیم بازار استان، قابل تغییر است.

به گزارش وزارت صمت، با مصوبه ستاد تنظیم بازار قیمت مرغ به ۱۵ هزار تومان بازگشت. بر این اساس به منظور تنظیم بازار گوشت مرغ، مرحله دوم توزیع ده هزار تن گوشت مرغ منجمد با قیمت مصوب حداکثر ۱۲,۹۰۰ تومان تحویل درب سردخانه و ۱۳,۵۰۰ تومان قیمت خرده‌فروشی به ازای هر کیلوگرم در سراسر کشور آغاز شد. بر اساس مصوبه ستاد تنظیم بازار، این میزان مرغ در سازمان میادین میوه و تره‌بار و مراکز منتخب عرضه از جمله فروشگاه‌های زنجیره‌ای، شبکه‌های تعاونی و صنوف منتخب با هماهنگی و راهبری سازمان صنعت، معدن و تجارت استان‌ها توزیع خواهد شد.

همچنین ستاد تنظیم بازار در تصمیمی، قیمت هر کیلوگرم مرغ گرم را ۱۵ هزار تومان و مرغ زنده را ۱۰ هزار تومان تعیین کرد که با بازه (تلورانس) قیمتی ۵ درصد بر اساس نظر کارگروه تنظیم بازار استان، قابل تغییر است. قیمت فروش ذخایر گوشت مرغ شرکت پشتیبانی امور دام نیز ۱۲,۹۰۰ تومان تحویل به عوامل توزیع و ۱۳,۵۰۰ تومان عرضه در مراکز خرده‌فروشی تعیین شده است.

شرکت پشتیبانی امور دام بر اساس مصوبات ستاد تنظیم بازار مکلف شده تا نسبت به تأمین نیاز استان‌ها به میزان اعلامی از سوی استان و همچنین عرضه مستقیم در میادین میوه و تره بار راسا اقدام و نسبت به تأمین نیاز غرف میادین اقدام کند.

شروط وزارت صمت برای تامین ارز لوازم خانگی



یک مقام مسئول با اشاره به جزئیات مصوبات ستاد تنظیم بازار برای تولید و فروش لوازم خانگی در بازار گفت: تامین ارز و ورق مورد نیاز واحدهای تولیدی، منوط به ثبت اطلاعات مذکور در سامانه انبارها است.

از دو تصمیم ستاد تنظیم بازار برای تولیدکنندگان لوازم خانگی خبر داد و گفت: برنامه تولید ۱۲ میلیون و ۳۰۰ هزار دستگاه لوازم خانگی بزرگ، متوسط و کوچک از سوی وزارت صنعت، معدن و تجارت طراحی شده که نیاز ارزی سالانه آنها ۱.۵ میلیارد دلار است؛ ضمن اینکه مقرر شد تا ۳۰۰ هزار تن انواع ورق سرد و گرم در اختیار این صنعت قرار گیرد.

سرپرست معاونت بازرگانی داخلی وزارت صنعت، معدن و تجارت افزود: بر اساس تصمیمات ستاد تنظیم بازار، بانک مرکزی نسبت به تأمین ارز مواد اولیه و قطعات تولید لوازم خانگی مطابق فهرست ثبت سفارش‌های اعلامی از سوی این وزارتخانه اقدام خواهد کرد و در عین حال، ورق مورد نیاز واحدهای تولیدی نیز در قالب قراردادهای بلندمدت یا عرضه اختصاصی در بورس (مچینگ) به قیمت‌های کشف شده در بورس تأمین خواهد شد.

به گفته وی، به منظور اطمینان از شیوه توزیع، قیمت و موجودی تولیدکنندگان لوازم خانگی، ستاد تنظیم بازار تولیدکنندگان را مکلف کرده تا نسبت به بارگذاری و ثبت اطلاعات تولید، توزیع، قیمت و موجودی واحدهای تولیدی و نمایندگان و عرضه کنندگان محصولات خود، در سامانه جامع تجارت و سامانه جامع انبارها اقدام نمایند.

کلامی گفت: تأمین ارز و ورق مورد نیاز واحدهای تولیدی، منوط به ثبت اطلاعات مذکور در سامانه جامع انبارها و سامانه جامع تجارت است.

ضربیب خوداتکایی گندم ۱۰۲ درصد شد



معاون وزیر جهاد با بیان اینکه ضریب خوداتکایی گندم به ۱۰۲.۵ درصد رسیده است، گفت: می‌خواهیم از دیم‌زارهایمان در رفع بخشی از نیازهای کشور برای ارتقا امنیت غذایی استفاده کنیم.

«جواد وفابخش» با اشاره به اینکه زراعت یکی از بخش‌های مهم اقتصاد کشاورزی است، گفت: حدود ۸۳ میلیون تن معادل ۶۸ درصد از مجموع تولیدات کشاورزی در بخش زراعت انجام می‌شود.

وی ادامه داد: سطح زیر کشت محصولات زراعی حدود ۱۱ میلیون هکتار است که در سال‌های گذشته حدود ۴۰۰ هزار هکتار از سطح زیر کشت محصولات آبی کاهش یافته اما افزایش تولید نشان می‌دهد بهره‌وری در سال‌های اخیر قابل قبول بوده است.

معاون امور زراعت وزارت جهاد کشاورزی ادامه داد: با اقدامات دولت، متصدیان و کشاورزان در انتقال تکنولوژی میزان بهره‌وری در بخش زراعت در سال‌های اخیر ۲۳ درصد افزایش یافته است.

وفابخش با اشاره به تولیدات بخش زراعت گفت: میزان تولیدات غلات ۲۰ میلیون تن اعم از گندم، شلتوک، جو و ذرت دانه‌ای، نباتات علوفه حدود ۲۳ میلیون تن، حبوبات حدود ۷۵۰ هزار تن و محصولاتی که مستقیماً در صنعت به کار می‌رود ۱۳ میلیون تن و سبزی و محصولات جالیزی حدود ۲۷ میلیون تن است.

به گفته وفابخش مهم‌ترین دستاورد بخش زراعت در سال‌های اخیر، پایداری در تولید و خرید گندم در کشور بوده است و کشورهایی که بتوانند محصولی را طی چند سال بیشتر از ۸۰ درصد تولید کنند، پایداری تولید را به خود نسبت می‌دهند.

وی ادامه داد: ضریب خوداتکایی گندم از ۵۸ درصد در سال ۷۹ به ۱۰۲,۵ درصد تا پایان سال گذشته رسیده که دستاوردی افتخارآمیز است و این مهم جز با همت کشاورزان و باور مسئولین امکان‌پذیر نبوده است.

معاون امور زراعت وزارت جهاد کشاورزی با اشاره به یکی از مهم‌ترین تکالیف قانونی در بخش کشاورزی، گفت: اجرای الگوی کشت به‌عنوان یک تکلیف قانونی نیازمند مطالعات پایه بوده که تا سال گذشته انجام شده است.

وی ادامه داد: یکی از مطالعات پایه انجام‌شده در این بخش، بحث تناسب اراضی برای محصولات زراعی و باغی است که بر اساس لایه‌های اطلاعاتی از جمله اقلیم، خاک، نیازها و محدودیت‌های گیاهی طی چهار سال انجام شده است.

وفابخش یادآور شد: نتایج به‌دست‌آمده نشان داد که توسعه‌ای که در بعضی از مناطق انجام شده، توسعه همراه با محدودیت بوده و ما خسارت محدودیت‌ها را پرداخت می‌کنیم؛ مثلاً اگر در شمال مرکبات کشت می‌شود و هر سه سال یک بار خسارت سرمازدگی پرداخت می‌کنیم برای حل این مشکل باید جانمایی مجدد انجام شود و یا با استفاده از دانش و تکنولوژی و انتخاب پایه‌ای مناسب خسارت را به حداقل برسانیم.

وی تصریح کرد: در مرحله بعدی تلاش شد تا جانمایی در استان‌های مختلف به‌تفکیک جغرافیای سیاسی و جغرافیایی طبیعی انجام شود و در این مرحله مشخص شد که می‌توان قطب‌های تولید را ایجاد و یا احیا کرد.

اخبار کوتاه

ضوابط جدید خرید و فروش طلای آبشده اعلام شد

اتحادیه فروشندگان و سازندگان طلا، جواهر، نقره و سکه تهران با انتشار اطلاعیه‌ای اعلام کرد که بر اساس مصوبه جلسه برگزار شده با حضور جمعی از اعضای صنف و هیات مدیره اتحادیه، به اطلاع می‌رساند از تاریخ ۱۳۹۹/۰۵/۰۱ طلاهای آبشده قابل قبول، جهت خرید و فروش و نقل و انتقال بین اعضای صنفی و بنکداران باید دارای جواب ثبت شده در سیستم گویای اتحادیه باشد و عیار آن جهت ثبت در سیستم گویا الزاما ۷۳۵ به بالا باشد. لازم به ذکر است که از اول مرداد ماه، آبشده‌های با عیار کمتر از ۷۳۵ به رسمیت شناخته نخواهند شد و هر گونه خرید و فروش و نقل و انتقال آبشده با عیار کمتر از ۷۳۵ تخلف خواهد بود و در صورت بروز تخلف پس از تاریخ اول مرداد ماه، با متخلفان طبق ماده ۲۸ قانون نظام صنفی برخورد خواهد شد و تمام ضرر و زیان‌های وارده به اعضای صنفی بر عهده معامله کنندگان خواهد بود.

این اتحادیه تاکید کرده که همچنان عیار استاندارد مصنوعات طلا ۷۵۰ است.

تولید محصول جدید ایران خودرو کارخارق‌العاده‌ای است

سرپرست سازمان گسترش و نوسازی صنایع ایران، با اشاره به تولید محصول پروژه k۱۳۲ گفت: محصولی که امروز مشاهده می کنیم و تکوین یافته، حاصل خلاقیت ذهنی و تلاش شبانه روزی مهندسان و تکنیسین ها و مدیریت گروه صنتی ایران خودرو است. تولید این خودرو کار خارق العاده ای در فضای تحریم ها و جنگ نابرابر اقتصادی است.

«امیر بیات» با بیان این که امروز شاهد انعطاف پذیری گروه صنعتی ایران خودرو هستیم، عنوان کرد: مقام معظم رهبری هر سال شعاری را به عنوان شعار سال اعلام می کنند که شاکله همه این شعارها تولید است تا قدرت اقتصادی کشور افزایش یابد. زیرا افزایش قدرت اقتصادی موجب افزایش قدرت نظامی، اشتغال، آبادانی و... شده و بسیاری از مشکلات را به خودی خود حل می کند. بیات با بیان این که در اقتصاد مقاومتی موضوعات درون زا و برون نگر مطرح می شود، اظهار کرد: بحث درون زا بودن اقتصاد مقاومتی، نوآوری و خلاقیت و نیز بحث برون نگر بودن آن، تولید در مقیاس جهانی است.

سهم ۲ درصدی صنایع لبنی از اشتغال صنعتی کشور

معاون امور صنایع وزارت صنعت، معدن و تجارت گفت: ظرفیت اسمی تولید محصولات لبنی در کشور ۱۲ میلیون تن و سهم این صنعت از اشتغال صنعتی کشور ۲ درصد است.

به گزارش ایرنا، «مهدی صادقی نیارکی» افزود: ضروری است انجمن صنایع لبنی با بررسی وضعیت این صنعت در ۱۰ سال اخیر، برنامه ای عملیاتی با دورنمایی از توسعه آن طراحی کند.

وی تاکید کرد: بیش از ۶۵۰ واحد صنعتی محصولات لبنی در سراسر کشور دارای پروانه بهره‌برداری هستند و علاوه بر آن، تعداد زیادی واحدهای صنفی تولیدی در این بخش مشغول به کارند. معاون امور صنایع وزارت صنعت تاکید کرد: صنایع و صنوف تولیدی که در این صنعت فعالیت می کنند، باید هماهنگ با چشم انداز این صنعت برنامه‌ریزی کنند.

وی خاطرنشان کرد: توسعه صنعت لبنی مستلزم تدوین این استراتژی است و دولت‌مردان نیز متناسب با این برنامه، در راستای حمایت تعرفه ای، تنظیم قیمت‌ها و غیره برنامه‌ریزی خواهند کرد.

برنامه کاهش اثرات کرونا بر صنایع کوچک

مدیرعامل سازمان صنایع کوچک و شهرک‌های صنعتی گفت: با توجه به شرایط موجود باید برنامه‌ای مدون برای کاهش اثرات کرونا بر صنایع کوچک و متوسط ایران و تداوم تولید تدوین کرد. «محسن صالحی نیا» گفت: اکوسیستم کسب و کار همواره متأثر از شاخص‌هایی است که هریک به نوبه خود می‌توانند زمینه این فضا را بهبود و یا اثری منفی بر آن داشته باشند.

وی افزود: امروزه نقش بنگاه‌های کوچک و متوسط تاثیر زیادی بر اقتصاد کشورها و تولید ناخالص داخلی آن‌ها دارد که البته این تاثیر در کشورهای درحال توسعه جایگاه ویژه‌ای دارد و در ایران نیز نقش این بنگاه‌ها بسیار قابل توجه است. در کنار بنگاه‌های کوچک و متوسط نقش مشاغل خدماتی نیز چه در نرخ مشارکت اقتصادی و چه در سهم این گروه در اشتغال کشور بر کسی پوشیده نیست.

صالحی نیا اظهار داشت: واحدهای صنعتی کوچک و متوسط ایران به دلیل تحریم‌های ظالمانه آمریکا از یک‌سو و همچنین اپیدمی ویروس کووید ۱۹ از سوی دیگر، با شوک بی‌سابقه‌ای مواجه شده است. این حادثه که خارج از اختیار ما و بنگاه‌های اقتصادی کشورمان بوده است، نه‌تنها غیرقابل پیش‌بینی بوده، بلکه غیرقابل اجتناب نیز است.

راه‌اندازی ۲۱۱ واحد غیرفعال در شهرک‌های صنعتی

بر مبنای سیاست گذاری‌های صورت گرفته از سوی وزارت صنعت، طی سه ماهه ابتدای سال جاری، ۲۱۱ واحد غیرفعال صنعتی به همت سازمان صنایع کوچک و شهرک‌های صنعتی در استان‌های مختلف کشور راه‌اندازی مجدد شدند.

به گزارش فارس، جلسه قرارگاه جهش تولید با حضور حسین مدرس خیابانی، سرپرست وزارت صنعت، معدن و تجارت، نمایندگان دستگاههای نظارتی و معاونان وزرای امور اقتصادی و راه و شهرسازی برگزار شد.

در این جلسه بر اساس گزارش ارایه شده از سوی سازمان صنایع کوچک و شهرک‌های صنعتی، طی سه ماهه ابتدای سال جاری، ۲۱۱ واحد غیرفعال در شهرک‌های صنعتی سراسر کشور مجددا راه‌اندازی و به مدار تولید بازگشتند.

شتاب‌بخشی صنایع پیشران اولویت بانک صادرات



نائب‌رئیس هیئت‌مدیره بانک صادرات ایران گفت: بانک صادرات ایران در سال «جهش تولید»، با برنامه‌ریزی و ایجاد طرح‌ها و روش‌های نوین به دنبال شتاب بخشیدن به حرکت صنایع پیشران کشور است. امیر یوسفیان گفت: مجموعه‌های تولیدی بزرگ برای پیشبرد اهداف و طرح‌های توسعه‌ای و تولیدی خود نیاز به حامی و همراه مالی در کنار خود دارند. بانک صادرات ایران نیز به عنوان یک موسسه معظم مالی، همواره حامی و در کنار صنایع و مجموعه‌های بزرگ تولیدی برای اجرای پروژه‌های‌شان بوده است و این همراهی بیش از گذشته وجود دارد. صنایع نفت، گاز و پتروشیمی، از جمله صنایعی هستند که آسیب‌هایی در دوران تحریم دیده‌اند. البته در این شرایط سفارش انجام کار برای مجموعه‌های داخلی بیشتر شده و نیاز برای دریافت تسهیلات و اعتبارات ریالی شبکه بانکی کشور افزایش یافته است. اتفاق مهم دیگر که ضرورت همکاری نظام بانکی و مجموعه‌های تولیدی را افزایش داد، کمرنگ شدن خرید اعتباری و نسیه‌فروشی در کشور است. همچنین با توجه به تورم فزاینده، تقاضای مبلغی تسهیلات نیز افزایش یافته است. در همین راستا بانک صادرات ایران با هدف احیای خرید اعتباری و افزایش میزان اعتبار، طرح طراوت را در سال ۱۳۹۸ اجرایی کرده و فاز دوم این طرح نیز در سال جهش تولید رونمایی شد.

همایش فصلی مدیران بیمه دی برگزار شد



همایش فصلی مدیران بیمه دی با حضور مدیرعامل، معاونین، مدیران ستاد و شعب سراسر کشور به صورت وبینار و با محوریت «بررسی جایگاه شرکت بیمه دی در صنعت و راهکارهای بهبود و توسعه فروش» برگزار شد.
در این همایش محمدرضا کشاورز مدیرعامل بیمه دی با اشاره به توفیقات شرکت در سال گذشته عنوان کرد: شرکت بیمه دی در سال گذشته با همیاری، تلاش و بهره گیری از دانش همکاران خود توانست به یکی از چشم‌اندازهای خود که تبدیل به پربازده ترین شرکت بیمه در بین شرکت های بیمه کشور می باشد دست یابد و عزم جدی داریم که تبدیل به پدیده محبوب مشتریان شویم. وی افزود: بسیار خوشحالم هم اکنون به نتایج و دستاوردهای تحسین برانگیز و خیره کننده ای دست یافته ایم که بسیاری از آن ها برای اولین بار در تاریخ و سابقه فعالیت شرکت رقم خورده است. مدیرعامل بیمه دی گفت: توفیقات مهمی از جمله، شرکت چهارم بیمه به لحاظ سهم از بازار بیمه‌ای کشور، سودآورترین شرکت بیمه در سال ۹۸، دستیابی به توانگری سطح یک و رتبه برتر بهره وری کل عوامل عنایینی است که در کنار سایر نتایج کسب شده، نوید دهنده برگزاری مجمعی در خور برای صاحبان سهام در اواخر تیرماه است.

مدیرعامل بانک پارسیان تاکید کرد:

لزوم بازگشت ارز حاصل از صادرات به چرخه اقتصاد

گروه بانک و بیمه: مدیرعامل بانک پارسیان با تاکید بر لزوم بازگشت ارز حاصل از صادرات به چرخه اقتصادی کشور در شرایط فعلی، گفت: حساب سرداران صادرات کشور از سودجویان جداست.

کورش پرویزیان درباره تبعات عدم بازگشت ارز حاصل از صادرات به چرخه اقتصادی کشور، اظهار داشت: ضرورت بازگشت ارز حاصل از صادرات موضوع مهمی برای کشور به ویژه در مقطع فعلی است. صادر کنندگان که سرداران صادرات خدمات و کالای ایرانی به خارج از ایران هستند و برای سربلندی نام ایران در حال تلاش و فعالیت هستند علاوه بر اینکه نقش یک فعال اقتصادی و درآمدزایی را دارند، برای اعتلای نام ایران و ایرانی در عرصه بین المللی نیز فعالیت می کنند. وی با تاکید بر اینکه باید منابعی که به سختی برای صادرات تجهیز شده، در قالب های مختلف به کشور بازگردانده شود، گفت: در شرایط فعلی که برخی فشارها و محدودیت‌ها به واسطه تحریم ایران از سوی کشورهای غربی وجود دارد، انتظار می رود تا از سوی صادر کنندگان نیز درک شود. مدیرعامل بانک پارسیان در گفت وگو با خبرنگار ایبنا، با اشاره به اینکه باید حساب افراد سودجو از حرمت و موقعیت صادر کنندگان واقعی جدا باشد، افزود: برخی افراد صادر کننده واقعی نیستند و با استفاده از کارت های بازرگانی اجاره ای از مزیت مربوط به مقررات صادراتی استفاده می کنند که بی شک از صادر کنندگان واقعی جدا هستند زیرا این گروه در هر حوزه و بخشی فعالیت دارند و از موقعیت های مختلفی از جمله خدمات، تولید، توزیع و ... استفاده می کنند. به عنوان مثال افرادی که از تسهیلات بانکی استفاده می کنند اما باز نمی گردانند. به گفته پرویزیان، اما صادر کنندگان واقعی علاقه مند به بازگشت ارز خود به چرخه اقتصاد کشور هستند و به عنوان حرفه‌ای ارزشمند و مهم در حال فعالیت و ورود به بازارهای جدید هستند که با توجه به این موضوع باید شرایط صادر کنندگان نیز درک شوند. همچنین این فعالان اقتصادی نیز از ظرفیت های موجود استفاده کنند و برای کمک به شرایط خاص کشور ارز خود را در قالب تجهیزات، کالا و... و روش هایی که بانک مرکزی تعیین کرده به کشور بازگردانند و منجر به خروج این ارز از کشور نشوند. وی در پایان تاکید کرد: این موضوع برای مردم، تولید کنندگان و فعالان اقتصادی، اتاق بازرگانی و ... اهمیت دارد و امید دارم تا به این گونه اقدامات ظرفیت اقتصادی کشور روز به روز افزایش یابد.



امضا تفاهم نامه همکاری بانک تجارت و ایران خودرو

بانک تجارت در راستای تحقق شعار جهش تولید، در زمینه تامین مالی بخشی از پروژه های شرکت ایران خودرو تفاهم نامه همکاری امضاء کرد.
در راستای منویات مقام معظم رهبری و شعار جهش تولید، رضا دولت آبادی مدیر عامل این بانک و فرشاد مقیمی مدیر عامل گروه صنعتی ایران خودرو تفاهم نامه همکاری در زمینه تامین مالی بخشی از ۱۴ پروژه بومی سازی قطعات با فناوری بالا، کمک به سرمایه در گردش سازندگان، خرید دین خودروهای تجاری با بانک تجارت امضاء کردند. این تفاهم نامه در راستای توسعه نهضت داخلی سازی قطعات و جلوگیری از خروج ارز و ایجاد اشتغال منعقدشده است.
بانک تجارت در این تفاهم نامه نسبت به اعطای تسهیلات بلند مدت و میان مدت به اشخصاص حقوقی تامین کننده قطعات خودرو و معرفی شده از سوی ساپکو اقدام می کند.
در این تفاهم نامه تعدادی از پروژه های داخلی سازی قطعات تامین مالی می شوند که این تعداد پروژه از جمله قطعاتی است که دارای ارزبری بالایی بوده و برای اولین بار در تاریخ صنعت خودرو ، داخلی سازی آنها در دستور کار ایران خودرو قرار گرفته و این امر صرفه جویی ارزی را به دنبال خواهد داشت.
همچنین براساس تفاهم نامه دیگری میان بانک تجارت و شرکت ساپکو قرار شد این بانک برای تامین سرمایه در گردش قطعه سازان تسهیلاتی پرداخت کند. از دیگر تفاهمات به عمل آمده میان گروه صنعتی ایران خودرو و بانک تجارت ارائه خدمات در باز گشایی ال سی داخلی و صدور اوراق گام برای خودرو های تجاری و خودکفایی در ساخت و تولید قطعات خودروهای باری و مسافری است.

اخبار کوتاه

پرداخت تسهیلات قرض الحسنه به‌بازنشستگان

طی توافقنامه بین بانک رفاه و سازمان تأمین اجتماعی؛ تسهیلات قرض الحسنه رفع احتیاجات ضروری به بازنشستگان، مقرری و مستمری بگیران سازمان تأمین اجتماعی پرداخت می شود.
در راستای تداوم و تکریم جامعه بازنشستگان، مقرری بگیران و مستمری بگیران سازمان تأمین اجتماعی و توافقنامه صورت گرفته با سازمان تأمین اجتماعی، مرحله اول تسهیلات قرض الحسنه رفع احتیاجات ضروری به جامعه هدف یاد شده با رعایت سقف فردی به مبلغ ۵۰ میلیون ریال موافقت به عمل آمده است. بازنشستگان، مقرری بگیران و مستمری بگیرانی که حقوق خود را از این بانک دریافت می کنند، می توانند با اخذ معرفی نامه از سازمان تأمین اجتماعی از تسهیلات مذکور استفاده کنند. همچنین بازپرداخت این تسهیلات حداکثر ۲۴ ماه با کارمزد ۴ درصد است.

کلنگ زنی مدرسه روستای ارده با همت بانک ملی

کلنگ ساخت و تکمیل مدرسه ابتدایی شهید نظری روستای ارده رضوانشهر گیلان با همت بانک ملی ایران بر زمین زده شد.
احداله امیری رییس اداره امور شعب استان گیلان بانک در این مراسم با بیان اینکه بانک ملی ایران در طول انقلاب اسلامی علاوه بر فعالیت به عنوان بازوی اقتصادی نظام، در امور عام المنفعه و انجام مسئولیت های اجتماعی همانند ساخت فضاهای آموزشی، ساخت درمانگاه، آزادسازی زندانیان دیه، بازسازی مساجد، خرید آمبولانس و... ایفای نقش کرده است، گفت: در این استان نیز بودجه‌ای معادل دوازده میلیارد ریال جهت مشارکت در ساخت پنج مدرسه از سوی بانک اختصاص داده شده که حاکی از نگاه ویژه مدیران ارشد بانک ملی ایران به حق تحصیل دانش آموزان عزیز در فضایی با کیفیت است.

بیمه البرز شش میلیارد ریال خسارت پرداخت کرد

شرکت بیمه البرز در سه ماهه اول سال جاری در پرونده‌های خسارت بالای یک میلیارد ریالی در رشته آتش‌سوزی، مبلغ شش میلیارد و ۳۰۰ میلیون ریال خسارت پرداخت کرد.
این شرکت امسال در رشته بیمه آتش‌سوزی تا پایان خرداد در پی وقوع پنج فقره حادثه آتش سوزی که خسارت آنها بیش از یک میلیارد ریال بوده در مجموع مبلغ شش میلیارد و ۳۰۰ میلیون ریال خسارت به بیمه گزاران زیان‌دیده خود پرداخت کرد.

انرژی

آماده استفاده از میعانات گازی در نیروگاه ها هستیم



معاون برق وزیر نیرودرباره استفاده از میعانات گازی به عنوان سوخت نیروگاه‌ها، گفت: یکی از شرکت‌های دانش بنیان و سازنده ایرانی درحال مطالعه و بررسی تغییر طراحی توربین‌های گازی نیروگاه‌ها است تا بتوانند از میعانات گازی به عنوان سوخت نیروگاه استفاده کنند. همایون حائری، در گفتگو با مهر افزود: وزارت نیرو آماده همکاری با وزارت نفت در این زمینه است و برای بررسی‌های لازم به صورت پایلوت نیروگاه عسلویه را به شرکت داخلی فعال در این زمینه معرفی کردیم تا توربین‌های آن را مورد بازبینی و بازطراحی قرار دهند. به گفته این مقام مسؤول هزینه تولید برق از میعانات گازی به عنوان سوخت نیروگاهی تفاوت چندانی با هزینه تولید برق با گاز طبیعی ندارد؛ نکته مهم این است که ایران کشوری است که تنوع سوختی مطلوبی برای استفاده در صنایع مختلف دارد و باید از این تنوع سوختی به نحو احسن استفاده نمود.

میزان مصرف برق در کشور از ابتدای امسال ۵.۸ درصد افزایش یافت



معاون برنامه‌ریزی و امور اقتصادی شرکت توزیع و انتقال نیرو گفت: از ابتدای امسال تاکنون در حالی میزان مصرف برق در سطح کشور ۵.۸ درصد افزایش یافته است که این افزایش پارسال در همین مدت تنها یک درصد بود. به گزارش ایرنا، مصطفی رجبی مشهدی در جریان بازدید از طرحهای شرکت برق منطقه‌ای خراسان در مشهد افزود: با توجه به وضعیت پیک مصرف برق تابستانی بطور قطع با ادامه این رشد امکان پاسخگویی به نیاز موجود در شبکه توزیع و انتقال برق وجود نخواهد داشت. وی حداکثر توان کنونی تامین برق را در کشور ۶۰ هزار مگاوات اعلام و بیان کرد: برای جلوگیری از رخداد قطع برق و خاموشی لازم است عموم مردم توصیه‌های مدیریت در مصرف برق خانگی را بیش از پیش جدی بگیرند.

مدیر عامل شرکت آبفای استان تهران خبر داد؛

رکورد تاریخی مصرف آب در پایتخت

گروه انرژی: مدیر عامل شرکت آبفای استان تهران گفت: سال گذشته در همین مدت میزان موجودی آب سدها یک میلیارد ۲۱۹ میلیون متر مکعب بود که امسال ۸۵ میلیون متر مکعب کسری را شاهدیم که دلیل آن استفاده غیرنرمال بوده است.

به گزارش روزنامه تجارت به نقل از ایلنا، محمدرضا بختیاری در نشست خبری در جمع خبرنگاران حجم کنونی ذخایر سدهای تهران را یک میلیارد و ۱۸۳ میلیون متر مکعب اعلام کرد و گفت: سال گذشته در همین مدت میزان موجودی آب سدها یک میلیارد ۲۱۹ میلیون متر مکعب بود که امسال ۸۵ میلیون متر مکعب کسری را شاهدیم که دلیل آن استفاده غیرنرمال بوده است. وی افزود: با ورود کرونا معادلات استفاده از منابع آبی در کشور تغییر کرد به طوری که از ابتدای اسفند با ۲۵ درصد افزایش مصرف در تهران مواجه بودیم. مدیر عامل شرکت آبفای استان تهران گفت؛ رقم مصرف آب شهر تهران ۳ میلیون و ۷۰۰ هزار متر مکعب است که رکورد بی نظیری است و در تاریخ مصرف آب تهران سابقه نداشته است. وی با بیان اینکه گرمای زودرس و ویروس کرونا باعث شد آب بیشتری مصرف شود، گفت: با تمام توان آب وارد شبکه می‌شود اما با وجودی که از ابتدای اسفندماه با افزایش مصرف مواجه شدیم لحظه‌ای قطعی آب نداشتیم.



▪ ۸ دهم میلی‌گرم کلر وارد آب می‌شود

بختیاری با بیان اینکه آب شرب تهران بالاترین کیفیت را دارد افزود: در دوران کرونا حتی در اروپا نیز آب غیرآشامیدنی حاوی ویروس کرونا بود اما در شهر تهران نه تنها آب شرب بلکه در آب فاضلاب خام ویروس کرونا مشاهده نشد به این دلیل که ما بالاترین میزان کلر یعنی ۸ دهم میلی گرم بر لیتر را وارد آب می کنیم که به رغم گران بودن مشکلی پیش نیاید، این رویه تا پایان بیماری ادامه دارد.

▪ مصرف تهرانی‌ها ۱/۳ برابر دریاچه چیتگر می‌شود

مدیرعامل آبفای تهران با بیان اینکه آب شرب تهران کاملا سالم است، یادآور شد: مردم باید در مصرف صرفه‌جویی کنند تا بتوانیم این روزهای سخت را سپری کنیم. هنوز به زمان پیک گرما نرسیده‌ایم پیش بینی می‌شود با این روند به رقم ۴ میلیون متر مکعب برسیم یعنی ۱,۳ برابر دریاچه چیتگر در تهران مصرف آب داریم. بختیاری گفت: ما وظیفه داریم آب مورد نیاز مردم را تهیه کنیم امسال سعی کردیم حتی کمبود فشار هم نداشته باشیم به رغم اینکه ۱۷ درصد افزایش بارندگی داشتیم حجم ذخایر بسیار کمتر از سال گذشته بود و این نشان می‌دهد که بیش از حد لازم از مخازن سدها استفاده کردیم. وی درباره کاهش مصرف آب در دستگاه‌های دولتی گفت: بر اساس نامه‌ای که به استاندار نوشتیم قرار شد ۲۰ درصد مصرف کاهش یابد در حال حاضر تمامی دستگاه‌ها رعایت می کنند اما برخی ادارات نیز وجود دارند که بالاتر از الگو مصرف دارند.
وی گفت: در هر حال به دلیل شیوع کرونا و وسواس مردم برای حفظ سلامتی مصرف بالا رفته و کولرها هم رقم مصرف آب را افزایش می‌دهند. میزان مصرف به حدی بالا بود که مصرف لحظه‌ای ۵۲ هزا رلیتر بر ثانیه را هم شاهد بودیم اما در کل ۷۰ درصد مردم رعایت می کنند.

▪ یک چهارم آب‌بها را دریافت می‌کنیم

مدیرعامل آبفای تهران با بیان اینکه کشور ما به لحاظ منابع آبی فقیر محسوب می‌شود خاطرنشان کرد: امسال به رغم اینکه رقم بارندگی به ۴۵۰ میلی‌متر رسید اما همچنان ۵۰ درصد متوسط بارندگی دنیا را شامل می‌شود. ۹۰ درصد کشور ما در منطقه خشک، نیمه خشک و فراخشک واقع شده، ۳ درصد نیمه مرطوب و ۷ درصد مرطوب است اما بیش از کشور کانادا که ۷۰ درصد ذخائر آبی دنیا را دارد مصرف می کنیم. قیمت آب نیز بسیار پایین است چراکه سیاست وزارت نیرو این است که آب ارزان در اختیار مردم قرار دهد. به طوری که رقم قیمت تمام شده آب ۲۵۰۰ تومان است اما در شهر تهران فقط ۷۰۰ تومان و در برخی استان‌ها ۳۵۰ تا ۴۰۰ تومان را از مردم دریافت می کنیم که این رقم یک چهارم قیمت تمام شده است.

▪ پوشش شبکه فاضلاب به ۷۰ درصد می‌رسد

مدیرعامل آبفای تهران درباره شبکه فاضلاب تهران گفت: یکی از مشکلات ما نقاط انفصال بوده که تا پایان سال به طرف می‌شود همچنین با احداث تصفیه‌خانه فیروز بهرام در بهمن ماه امسال به اعتبار ۲۳۰۰ میلیارد تومان ۷۰ درصد شبکه به فاضلاب متصل می‌شود. وی در ادامه درباره وضعیت فاضلاب در استان تهران نیز اظهار داشت: تا دو سال پیش استان تهران محروم‌ترین نقاط کشور به لحاظ شبکه فاضلاب بود به رغم اینکه متوسط کشور ۴۷ درصد بود در استان تهران این رقم ۱۲ درصد بوده است اما اکنون به ۲۵ درصد رسیده و تا پایان سال به ۳۸ درصد خواهد رسید به این ترتیب جهش خوبی اتفاق افتاده و عقب‌ماندگی تاریخ رفع خواهد شد.

Pishkhan.com

افزایش بی‌سابقه واردات نفت چین ازعربستان

واردات نفت خام چین در ماه مه به‌طور بی‌سابقه‌ای افزایش یافت و وارداتش از عربستان، بزرگ‌ترین صادرکننده نفت، تقریباً دو برابر شد. واردات چین در پی بهبود تقاضای سوخت در بزرگ‌ترین واردکننده نفت جهان افزایش یافت و پالایشگاه‌ها در ماه آوریل نفت خام را با قیمت ارزان‌تری خریداری کردند.
براساس اطلاعات اداره کل گمرک چین، واردات نفت خام چین از بزرگ‌ترین تولیدکننده اوپک در سال جاری ۹۴.۹ درصد و در ماه مه ۷۱ درصد افزایش یافته و به ۲ میلیون و ۱۶۰ هزار بشکه در روز رسیده است.
سطح صادرات عربستان در ماه گذشته از روسیه که بزرگ‌ترین تأمین‌کننده نفت چین بود پیشی گرفت. مقدار صادرات روسیه به چین یک میلیون و ۸۲۰ هزار بشکه در روز بود و نسبت به ماه مه ۲۰۱۹، ۲۱.۳ درصد افزایش یافت. سطح واردات نفت خام سالانه چین تا ماه مه، از عربستان ۲۰.۸ درصد افزایش یافت، این در حالی است که واردات چین از روسیه ۱۷.۸ درصد افزایش یافته است.

واردات نفت ترکیه ۱۸ درصد کاهش یافت

واردات نفت ترکیه در ماه آوریل امسال ۱۸.۱ درصد کاهش یافت. به گزارش خبرگزاری آناتولی، بر اساس داده‌های دیده‌بان انرژی ترکیه در روز جمعه (ششم تیرماه)، واردات کل نفت ترکیه در ماه آوریل (فروردین-اردیبهشت ۹۹) امسال در مقایسه با مدت مشابه سال گذشته ۱۸.۱ درصد کاهش یافت و به ۲ میلیون و ۹۳۰ هزار تن رسید. سازمان تنظیم مقررات بازار انرژی ترکیه (EMRA) در گزارش ماهانه بازار نفت خود اعلام کرد: واردات نفت خام ترکیه در این مدت ۱.۱ درصد کاهش یافته و به ۲ میلیون و ۳۵۰ هزار تن رسیده است. در این ماه ترکیه بیشترین مقدار نفت خام را از عراق و برابر با یک میلیون و ۴۶۰ هزار تن وارد کرد.

بومی سازی ۳۶۰۰ قطعه نیروگاه های برق در سال ۹۸

مدیر کل دفتر فناوری و بومی‌سازی نیروگاه‌های شرکت تولید نیروی برق حرارتی گفت: سال گذشته سه هزار و ۶۰۰ قطعه نیروگاهی در کشور بومی سازی شده است. به گزارش وزارت نیرو؛ علی عیسی‌پور در ادامه گفت: عمده تجهیزات باقی مانده در این بخش مربوط به لوازم یدکی و قطعات داغ نیروگاهی است که از خارج تامین شده و بایستی در دوره تعمیرات اساسی تعویض شوند. مدیر کل دفتر فناوری و بومی‌سازی نیروگاه‌های شرکت تولید نیروی برق حرارتی تاکید کرد: بر همین اساس در تلاشیم امسال ۸۰ درصد قطعات باقی‌مانده یدکی نیروگاه‌ها را بومی‌سازی کنیم تا جمع کل قطعات ساخت داخل نیروگاه‌ها را به ۹۸ درصد برسانیم. وی با اشاره به تدوین شیوه‌نامه همکاری میان شرکت تولید برق حرارتی و پژوهشگاه نیرو، گفت: به منظور انجام طرح‌های تحقیقاتی حدود ۲۵ میلیارد تومان اعتبار در نظر گرفته شده که ۱۰ میلیارد تومان از این رقم توسط پژوهشگاه نیرو در اختیار دانشگاه‌ها قرار می گیرد تا طرح‌های تحقیقاتی مورد نیاز از سوی این مراکز علمی انجام شود. عیسی‌پور با تاکید بر اینکه ۷۴ پروژه تحقیقاتی اولویت‌دار امسال شرکت به پژوهشگاه نیرو ارسال شده است، افزود: در این میان حدود ۱۵ میلیارد تومان نیز اعتبار در نظر گرفته شده تا برخی از طرح‌های تحقیقاتی توسط پژوهشگاه نیرو انجام شود و یا با برگزاری مناقصه به شرکت‌های دانش‌بنیان واگذار شود.

اخبار کوتاه

آغاز عملیات اجرایی راه اندازی مخزن پیش ساخته آب شهر چوئبده

اهواز: فرج–سرپرست امور آبفا منطقه آبادان از عملیات اجرایی راه اندازی مخزن پیش ساخته در تاسیسات چوئبده به جهت تامین آب پایدار چوئبده آبادان خبر داد.
مهرانفر با تاکید بر بکارگیری تمام توان اداره متبوعش در راستای پایداری شبکه آبرسانی به شهر چوئبده، ظرفیت این مخزن پیش ساخته را ۱۲۰۰ متر مکعب در روز عنوان کرد.
وی افزود: این مخزن که بصورت موقت و تا پایان ساخت تصفیه خانه این شهر جهت کمک به تهیه آب ساکنین محترم خریداری و نصب گردیده طی هفته آینده تکمیل و وارد مدار بهره برداری می شود.
وی همچنین، به اجرای پروژه ساخت تصفیه خانه شهر چوئبده با مخزن بتنی به ظرفیت ۳۵۰۰ متر مکعب در روز، ساختمان اداری و دیگر ملزومات، بصورت شبانه روزی اشاره کرد و یاداور شد: با تکمیل این تأسیسات طی ۵ ماه آینده، وضعیت آبرسانی به این شهر به ثبات خواهد رسید.

اداره تامین اجتماعی در قیامدشت مستقر خواهد شد



علی کیوانی –قیامدشت، در اولین روزهای کاری "حسین توکلی" به عنوان معاون استاندار تهران و فرماندار ویژه شهرستان ری، شهردار و اعضای شورای اسلامی شهر قیامدشت به دیدار وی رفته تا ضمن تبریک انتصاب وی به این مسولیت، مهمترین خواسته های مردم و شهروندان این شهر را با نماینده عالی دولت در شهرستان ری درمیان گذارند.
"توکلی" که بدلیل سابقه فعالیت در شهرستان ری با شهر قیامدشت و توانمندیها و مشکلات این شهر آشنایی دارد، در اولین دیدار خود بامتولیان حوزه شهری قیامدشت، بر اجرای پل روگذر در محدوده ورودی این شهر در بزرگراه امام رضا(ع)، احداث کلینیک تخصصی تامین اجتماعی، بهبود وضعیت وسایل نقلیه عمومی و استقرار ادارات در مرکز بخش خاوران تاکید کرد. وی با اعلام این مطلب که بزودی برای دیدار شهروندان به قیامدشت خواهد آمد از تداوم عزم دولت در حل مشکلات این شهر تازه تاسیس خبر داد.
وی در حریان این دیدار با برقراری تماس تلفنی با مدیران سازمان تامین اجتماعی استان تهران و اعلام مشکلات شهروندان قیامدشت، از استقرار اداره این سازمان در شهر قیامدشت خبر داد.

متوسط خاموشی سالانه هر مشترک یزدی ۶۳ دقیقه است

مدیرعامل شرکت توزیع نیروی برق استان یزد با بیان اینکه میانگین سالانه سرانه خاموشی در کشور ۸۸۰ دقیقه است گفت: این رقم در استان ۶۳ دقیقه است که در این زمینه رتبه نخست کشور را دارد. به گزارش ایرنا، مهندس آرش نواب روز شنبه در نشست بر خط آنلاین خانه مطبوعات به مناسبت هفته صرفه جویی در مصرف آب و برق (یکم تا هفتم تیرماه) با بیان اینکه این استان از نظر کاهش تلفات انرژی الکتریسته در میان شرکت‌های توزیع برق سراسر کشور در صدر قرار دارد افزود: متوسط تلفات شبکه برق در کشور ۹.۹ و در استان ۶.۰۵ درصد است. وی طول شبکه های فشار متوسط و ضعیف شرکت توزیع برق استان را به تربیت ۱۰ هزار و ۶۴۰ و هشت هزار و ۴۲۹ کیلومتر بیان کرد و اظهار داشت: همچنین ۱۶ هزار و ۲۰۳ ترانسفور ماتور در استان نصب شده است.
این مسئول اضافه کرد: هم اکنون ۸۰ درصد مشترکان توزیع برق استان در بخش خانگی، ۱۳.۵ درصد در بخش تجاری، ۲.۳ درصد عمومی، ۱.۷ درصد صنعتی و ۱.۴ درصد کشاورزی است. مدیرعامل شرکت توزیع نیروی برق استان یزد با بیان اینکه استان از لحاظ تعداد مشترکان صنعتی در کشور رتبه نخست را دارد تصریح کرد: ۵۴ درصد انرژی برق در استان صرف مشترکان صنعتی می‌شود.
مهندس نواب تعداد کل روستاهای برقدار استان را ۹۲۴ روستا اعلام کرد و افزود: ۹۹.۷۲ روستاهای استان از نعمت برق برخوردار هستند. وی همچنین مجموع تعداد چاه‌های کشاورزی استان را ۲ هزار و ۲۸۲ حلقه چاه بیان کرد و تصریح کرد: از این تعداد ۲ هزار و ۱۹۶ حلقه چاه یعنی ۹۶.۲ درصد از نعمت برق بهره‌مند هستند. این مسئول تعداد نیروگاه‌های خورشیدی در استان را ۳۰۱ نیروگاه با ظرفیت ۳۷.۷ مگاوات بیان کرد و افزود: ارائه خدمات به صورت غیر حضوری، تجهیز ۴۰ خودرو به سیستم ردیاب، مکانیزه نمودن فعالیت‌های ایمنی و نصب دوربین جهت کنترل اکیپ‌های اجرایی از مرکز کنترل از جمله اقدامات این شرکت است. مدیرعامل شرکت توزیع نیروی برق استان یزد خاطر نشان کرد: از ۸۷۰ میلیون کیلووات ساعت فروش انرژی تا پایان خرداد، تقریبا ۳۸۳ میلیون کیلو وات ساعت برای صنعت و ۱۳۳ میلیون کیلووات ساعت برای کشاورزی است که جمع آن تقریبا ۵۰۰ میلیون کیلووات ساعت است و برای تولید صرف می‌شود. مهندس نواب میزان پیک بار مصرف برق استان را تاکنون ۹۶۳ مگاوات بیان کرد و افزود: پیک بار برق مصرف استان در خردادماه امسال نسبت به سال گذشته ۱۱.۷ درصد رشد داشته است. مدیرعامل شرکت توزیع نیروی برق استان یزد تصریح کرد: در اوایل در زمینه پیک بار استان یزد جزو استان‌های قرمز بود اما با ارتباط صنایع و اطلاع‌رسانی هایی که در این زمینه انجام شد به سبز تغییر رنگ داد. وی اضافه کرد: وضعیت پیک بار مصرف برق در شهرستانهای یزد متفاوت است بعنوان مثل این رقم در ۱۷ خرداد در شهر یزد ۴۶ درصد، میبد ۱۲ درصد، مهریز هفت درصد، اردکان هفت درصد و ابرکوه پنج درصد بود.

چابک سازی و تعالی سازمانی با تغییر و تحولات



اهواز: فرج–دکتر عبد علی ناصری مدیر عامل شرکت توسعه نیشکر و صنایع جانبی با حضور در کشت و صنعت امام خمینی(ره) از ایستگاه پمپاژ و مزارع نیشکر این واحد بازدید نمودند. مدیرعامل شرکت توسعه نیشکر و صنایع جانبی در حاشیه این بازدید با اشاره به تغییرات در سطوح مدیریتی کشت و صنعت امام خمینی(ره) بیان داشت: امروزه مسأله‌ی تغییر و تحول یکی از مسائل بسیار مهم و حیاتی در هر سیستم کاری است که هر سازمانهای و بقا و دوام خود را وابسته به آن می دانند و به بیان دیگر در عصر حاضر، تحول، بازسازی و نوسازی یکی از ابعاد مهم سلامت سازمانی می باشد. آقای دکتر ناصری با اشاره به پیام مقام معظم رهبری مبنی بر جهش تولید، گفت: یکی ازبرنامه های اصلی و مدون ما در شرکت توسعه نیشکر گذر از مشکلات و تمرکز بر افزایش تولید است که ان شا ا . . . بخشی از این اهداف با بهره گیری از نیروهای متخصص و پویا به سرعت به مرحله اجرا در آمده و شاهد شکوفایی و بالندگی در کلیه بخش های شرکت توسعه نیشکر در آینده نزدیک خواهیم بود. مدیر عامل شرکت توسعه نیشکر در پایان بیان داشت: از زحمات آقای مهندس ماکنالی بابت زحمات چندین ساله در بخش کشاورزی، همچنین مهندس عبادیان در بخش تجهیزات، آقای عسکری در بخش حراست و آقای پورهنگ در قسمت بازرگانی قدردانی می نمایم.

گاز استان البرز، پیشرو در اجرای مسئولیت اجتماعی



عالیه رضوانی– مدیرعامل شرکت گاز استان البرز از اقدامات شرکت گاز استان البرز در خصوص مسئولیت اجتماعی این شرکت گفت: اگر سازمانی وظایف خود را به درستی انجام دهد، در واقع مسئولیت خود را به انجام رسانده است و در کنار وظایف اگر به جامعه نیز خدمت شود، مسئولیت اجتماعی محسوب می شود.
حسین تقی نژاد با اشاره به اقدامات انجام شده در خصوص مسئولیت اجتماعی شرکت گاز استان البرز افزود: شرکت گاز استان البرز در بحث مقاوم سازی تاسیسات گازی مدارس که متولی اجرایی آن سازمان مقاوم سازی است، مشارکت و همکاری دارد. وی اظهار کرد: زمینه سازی در جهت امضاء تفاهم نامه بین شرکت گاز استان البرز با ستاد مرکزی معاینه فنی ساختمان کشور به منظور بالا بردن ضریب ایمنی مصرف گاز ، تفاهم نامه با اداره کل منابع طبیعی و آبخیزداری استان البرز برای جبران بخشی از تخریب های طرح خط انتقال ۳۶ اینچ بوئین زهرا–کرج ، مشارکت در احیا و توسعه فضای سبز منابع طبیعی استان به ویژه در بخش بیابانزدایی، کاشت، مراقبت و آبیاری در سطح ۷۰ هکتار نهال کاری بمدت ۲ سال، همکاری و تعامل در زمینه جذب مشارکت مردم و ایجاد اشتغال نیز از دیگر اقدامات شرکت گاز استان البرز در راستای مسئولیت اجتماعی است.

در جلسه کمیته CSR مناطق نفتخیز جنوب تأکید شد

جهت‌دهی طرح‌های مسئولیت اجتماعی به سمت توانمندسازی جوامع محلی

اهواز : فرج–در جلسه کمیته مسئولیت‌های اجتماعی شرکت ملی مناطق نفتخیز جنوب، بر جهت‌دهی طرح‌های مسئولیت اجتماعی به سمت توانمندسازی جوامع محلی تأکید شد.
در این جلسه که به شیوه ویدیو کنفرانس و با حضور مشاور اجتماعی وزیر نفت، مدیرعامل شرکت ملی مناطق نفتخیز جنوب، مدیران عامل شرکت‌های بهره‌بردار تابعه و اعضای کمیته‌های مسئولیت‌های اجتماعی ستاد و شرکت‌های تابعه برگزار شد، آخرین اقدامات شرکت در زمینه‌های مرتبط با CSR مورد بررسی قرار گرفت.
مدیرعامل شرکت ملی مناطق نفتخیز جنوب در ابتدا با اشاره به چارچوب‌های مشخص شده برای مسئولیت های اجتماعی ابراز داشت: مسئولیت‌های اجتماعی نقش حمایت کننده و پشتیانی کننده در حوزه های محدودی که مشخص شده است از جمله آموزش، بهداشت و درمان و برخی زیرساختهای شهری و روستایی را دارد. چراکه اجرای طرح‌ها و پروژه های این حوزه به عهده سازمان‌ها و دستگاه‌های تخصصی مربوطه است و شرکت ملی نفت ایران و شرکت‌های زیرمجموعه آن مسئولیتی در عملیات اجرایی این طرح ها ندارند.
مهندس احمد محمدی با اشاره به این که در بین شرکتهای دولتی بیشترین خدمات در حوزه مسئولیت‌های اجتماعی توسط صنعت نفت در مناطق نفتخیز کشور صورت می پذیرد تصریح کرد: وزارت نفت ظرف چند سال گذشته افزون بر ۱۶۰۰ میلیارد تومان بودجه به حدود ۸۰۰ طرح در حوزه مسئولیت اجتماعی در استان خوزستان تخصیص داده است که تاکنون حدود ۱۰۰۰ میلیارد تومان آن جذب و هزینه شده است و از سوی دیگر شرکت ملی مناطق نفتخیز جنوب از محل صرفه جویی و نیز امکانات در اختیار، همواره به جوامع پیرامونی خود خدمات رسانی کرده است.
وی با تأکید بر اینکه عمل به مسئولیت اجتماعی نوعی تعهد اخلاقی صنعت نفت در مقابل جوامع محلی و پیرامونی است که به صورت اختیاری به انجام می‌رسد، بیان داشت: به طور منطقی نتایج اقدامات مرتبط با عمل به مسئولیت اجتماعی شرکت نفت، باید در قالب افزایش سرمایه اجتماعی نمود پیدا کند.
در این نشست دکتر سید امیر طالبیان مشاور وزیر نفت در امور اجتماعی نیز اظهار داشت: متناسب بودن اقدامات حوزه مسئولیت‌های اجتماعی با تأثیرات صنعت بر محیط پیرامون، حرکت به سمت مستقل سازی و توانمندسازی جوامع محلی، لزوم تدوین برنامه راهبردی مسئولیت‌های اجتماعی شرکت به صورت سالانه و اعلام آن در گزارش پایداری، خلق ارزش مشترک با جوامع محلی و استفاده از تسهیل گران محلی از اولویت‌های وزارت نفت در حوزه مسئولیت‌های اجتماعی است.
در ادامه این نشست، مدیران عامل شرکت‌های بهره‌برداری نفت و گاز گچساران، مارون و کارون، و همچنین منوچهر بارانی مدیر منابع انسانی، محمدرضا نادری رئیس اچ.اس.ای، مسعود قاسمی مدیر عملیات غیر صنعتی، محمد خانچی مشاور مدیر عامل در امور پیگیری و اجرایی، سرهنگ عباس ممبینی فرمانده حوزه مقاومت بسیج شهید تندگویان و شهرام وردک رئیس روابط عمومی به عنوان اعضای کمیته CSR شرکت ملی مناطق نفتخیز جنوب، گزارش‌های جداگانه‌ای از اقدامات صورت گرفته در حوزه مسئولیت‌های اجتماعی شرکت ارائه دادند.



تلاش برای ایجاد رضایتمندی آحاد مردم



دکتر علی جان صادق پور در مراسم تودیع و معارفه بیش از ۱۰۰ نفر از معاونین، مدیران، کارشناسان مسئول شرکت یکپارچه آب و فاضلاب استان که با حضور معاون اداره کل اطلاعات برگزار شد در سخنانی اظهار داشت: خدماتی که شرکت آب و فاضلاب انجام می‌دهد شامل همه آحاد جامعه هدف در شهر و روستا می‌شود.
وی با بیان اینکه خدمات آب و فاضلاب به صورت ۲۴ ساعته در تمام خانه‌ها، مراکز اقامتی، صنعتی، فرهنگی و آموزشی ارائه می‌شود، یادآور شد: در حال حاضر تقریباً ۱۰۰ درصد جمعیت شهری و روستایی استان آبرسانی می‌شود و حدود ۴۰ درصد جمعیت شهر نیز تحت پوشش شبکه فاضلاب قرار دارند.
مدیر عامل شرکت آب و فاضلاب استان قم با بیان اینکه کیفیت خدمات آب و فاضلاب می‌تواند در تمام حوزه‌های اقتصادی، اجتماعی، سیاسی، فرهنگی و امنیتی تأثیر گذار باشد، خاطرنشان کرد: در همین راستا نقش این شرکت از زوایای مختلف دارای اهمیت و قابل توجه است و همین امر مسئولیت کارکنان را نسبت به سایر دستگاه‌ها سنگین‌تر می‌کند.
دکتر صادق پور بر ضرورت توجه به اهمیت نقش آب در سیاست‌گذاری‌ها و تصمیم‌گیری‌ها تأکید و تصریح کرد: همه ما در تمام دستگاه‌ها و شرکت‌های خدمات‌رسان در نظام مقدس جمهوری اسلامی در کنار وظایف شخصی، یک مسئولیت اجتماعی هم به عهده داریم که آن هم تلاش برای ایجاد رضایتمندی مردم از خدمات است.
معاون اداره کل اطلاعات استان نیز در این مراسم با اشاره به یکپارچه‌سازی شرکت‌های آب و فاضلاب شهری و روستایی و مسئولیت‌هایی جدید کارکنان این شرکت اظهار داشت: هر کس در هر جایگاهی که مشغول به فعالیت است باید وظایف خود را به خوبی بشناسد و بهترین عملکرد را داشته باشد که این مهم حال خوب جامعه را به دنبال دارد.

امدادرسانی هلال احمر استان یزد به حادثه دیدگان



مدیرعامل جمعیت هلال احمر استان یزد گفت: نزدیک به ۱۰۳ مورد حادثه در سه ماهه اول سال جاری توسط نجاتگران و امدادگران جمعیت هلال احمر استان امدادرسانی شد.
به گزارش روابط عمومی جمعیت هلال احمر استان یزد ؛ دکتر محسن حرازی زاده یزدی مدیرعامل جمعیت هلال احمر استان یزد اظهار داشت : ارائه خدمات امدادی به ۲۸ حادثه جاده‌ای، ۱۲ حادثه شهری، ۲۱ حادثه کوهستان، ۱۳ حادثه سیل و آبگرفتگی، ۳ حادثه آتش سوزی جنگل و مرتع ، ۲۴ مورد خدمات حضوری، ۲ حادثه صنعتی و کارگاهی از مهمترین خدمات هلال احمر استان در سه ماهه اول سال جاری بوده است. به گفته دکتر حرازی زاده در همین راستا ۵ نفر بصورت سرپایی خدمات مورد نیاز خود را از عوامل امداد و نجات هلال احمر استان دریافت و ۶ نفر از مصدومان حوادث مختلف با آمبولانس‌های هلال احمر به مراکز درمانی منتقل شدند.
حرازی زاده افزود: طی این عملیات ۲۵۸ نفر دچار حادثه شدند که ۶۸ نفر در حوادث جاده‌ای ، ۲۸ نفر در خدمات حضوری ، ۹۷ نفر در حوادث سیل و آبگرفتگی ، ۱۶ نفر در حوادث شهری ، ۲ نفر در حوادث صنعتی و کارگاهی ، ۴۳ نفر در حوادث کوهستان از خدمات هلال احمر بهره‌مند شدند. وی با اشاره به اینکه در طول این مدت ۹ مورد عملیات رها سازی و ۲ مورد عملیات اطفاء حریق توسط تیم‌های عملیاتی این جمعیت صورت گرفته است، خاطرنشان کرد: کلیه پایگاه‌ها در تمام شعب هلال احمر استان آمادگی کامل جهت اسکان اضطراری در راه ماندگان را در محورهای مواصلاتی استان دارند و شماره ۱۱۲ نیز به صورت ۲۴ ساعته آماده پاسخگویی به هموطنان در سطح استان خواهد بود.
شایان ذکر است این گزارش ارائه شده سه ماهه اول سال ۹۹ ؛ از تاریخ ۱ فروردین ۹۹ لغایت ۳۱ خرداد ماه ۹۹ می‌باشد.

پیشخوان
Pishkhan.com

بخشی از سامانه دوم آبرسانی اصفهان بزرگ سال آینده وارد مدار می‌شود

مدیرعامل شرکت آب و فاضلاب استان اصفهان با تاکید بر اینکه استان اصفهان در حوزه آب شرب دچار تنش نیست، بلکه دچار بحران است، گفت: تا زمانی که سامانه دوم آبرسانی اصفهان بزرگ وارد مدار نشود در تامین آب شرب دچار مشکل هستیم اما پیش بینی می شود بخشی از این طرح، سال آینده وارد مدار شود.
هاشم امینی افزود: تا زمانی که سامانه دوم آبرسانی اصفهان بزرگ وارد مدار آب شرب اصفهان نشود به طور قطع در مواقع پیک مصرف، در شرایط سختی برای تامین آب شرب قرار داریم، اما امیدواریم با وجود بسیاری از کم لطفی ها در سال آینده بخشی از سامانه دوم آبرسانی اصفهان بزرگ، وارد مدار شود.
وی با بیان اینکه شرکت آب منطقه ای اصفهان متولی اجرای

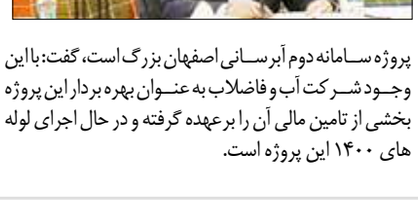

پروژه سامانه دوم آبرسانی اصفهان بزرگ است، گفت: با این وجود شرکت آب و فاضلاب به عنوان بهره بردار این پروژه بخشی از تامین مالی آن را برعهده گرفته و در حال اجرای لوله های ۱۴۰۰ این پروژه است.
امینی همچنین به پیشرفت ۳۰ درصدی سازه ای سامانه دوم آبرسانی اصفهان بزرگ اشاره کرد و گفت: در حال حاضر بحث لوله گذاری و تامین تجهیزات این طرح در حال پیگیری است و مدیریت استان در نظر دارد بخشی از سامانه دوم آبرسانی اصفهان بزرگ را از سال آینده وارد مدار کند و از این طریق کمبود آب شرب و بهداشت ۵۶ شهر و ۳۰۰ روستای استان مرتفع گردد.
وی همچنین تاکید کرد: تصفیه خانه بابا شیخعلی به عنوان یکی از پیشرفته ترین تصفیه خانه های کشور است که از لحاظ مباحث کیفی آب هیچ مشکلی ندارد و سیستم ازون کلر آن شرایط مناسبی دارد.
مدیرعامل شرکت آب و فاضلاب استان اصفهان با بیان اینکه بسته شدن زاینده رود موجب حذف و خالی شدن چاه های فلمن می شود، اظهار کرد: با اقدامات صورت گرفته به دنبال افزایش ظرفیت انتقال آب از تونل اشترجان هستیم که می تواند حذف چاه های فلمن را جبران کند.
وی همچنین در خصوص بازچرخانی آب خاکستری در اصفهان، اظهار کرد: در این خصوص شرکت آب و فاضلاب استان اصفهان تفاهم نامه ای با سازمان نظام مهندسی ساختمان جهت جمع آوری آب های خاکستری امضا کرده و قرار است برخی مجتمع ها، آموزش و پرورش، مدارس و ... آب خاکستری را به چرخه برخی مصارف از جمله آبیاری برگردانند و امیدواریم آب خاکستری یکی از الزامات احداث مجتمع های مسکونی شود.

پل یادگار امام(ره) کرج به بهره برداری رسید

جلیل کریمی– مراسم بهره برداری از پل یادگار امام (مکمل زیر گذر ایت الله هاشمی) با حضور اعضای شورا و مدیران مجموعه مدیریت شهری برگزار شد.
شهردار کرج دراین مراسم با اشاره به اینکه اجرای پروژه های عمرانی خدمتی در مسیر رشد و پیشرفتِ شهر است، افزود: پل یادگار امام (مکمل زیر گذر ایت الله هاشمی) به واسطه درخواست شهروندان اجرایی شد و تسهیل کننده راه دسترسی بین بلوار شهدای دانش آموز و یادگار امام (ره) است که با افتتاح این پروژه شاهد کاهش بار ترافیکی و زمان مسافت این مسیر خواهیم بود.
کمالی زاده با بیان اینکه در اجرای این پروژه با معارض‌های تاسیساتی زیادی در مخابرات، آب، برق، گاز و فیبرنوری مواجه بودیم که با همکاری معاونت فنی و عمرانی و دیگر مسئولین مربوطه برطرف شد، خاطرنشان کرد: تعریف و اجرای پروژه‌ها تنها



بر یک نقطه متمرکز نشده بلکه در همه نقاط شهر و با هدف ساماندهی مشکلات و به ویژه کاهش ترافیک انجام می‌شود.
وی با بیان اینکه افتتاح این پروژه در چهارمین شنبه جهادی صورت گرفته است، ابراز امیدواری کرد که با تلاش مدیریت شهری شهرداری کرج و با حمایت شورای شهر کرج استمرار داشته و بتوانیم خدمات ارزنده‌ای را در اختیار شهروندان قرار دهیم.
کمالی زاده همچنین با اشاره به پیشرفت پروژه قطار شهری خاطرنشان کرد: با جذب حدود ۲۵۰ میلیارد تومان اوراق مشارکت که تا ۶۰ روز آینده در اختیار پیمانکار قرار می گیرد تلاش می کنیم بخشی از این پروژه تا پایان امسال در اختیار شهروندان قرار گیرد.

معرفی ۱۰۵ هزار متقاضی دریافت تسهیلات مسکن‌ملی به بانک



مدیر امور اعتباری بانک مسکن در خصوص آخرین آمار افتتاح حساب‌های طرح اقدام ملی مسکن گفت: تاکنون ۱۰ هزار و ۹۸۵ نفر واجدان شرایط معرفی شده از سوی وزارت راه و شهرسازی، برای دریافت مسکن ملی در بانک مسکن افتتاح حساب کرده‌اند.به گزارش وزارت راه و شهرسازی، محمدحسن علمداری رقم سپرده‌گذاری شده از سوی بیش از ۱۰ هزار نفر واجد شرایط معرفی شده مسکن ملی به بانک مسکن را ۱۱۰ میلیاردتومان عنوان کرد و افزود: اکنون در حساب بازشده توسط متقاضیان مسکن ملی ۱۱۰ میلیارد تومان موجودی است که این میزان با حداقل آورده متقاضیان پر شده است.عملداری با یادآوری این مطلب که بانک مسکن ارایه تسهیلات ۱۰۰ میلیون تومانی را برای ۱۴۰ هزار واحد مسکن ملی پذیرفته است، توضیح داد: بانک مسکن به ۱۴۰ هزار واحد مسکن ملی با هماهنگی و راهبری معاونت مسکن و ساختمان وزارت راه و شهرسازی، تسهیلات پرداخت می‌کند.وی همچنین در خصوص امضای تفاهم‌نامه طرح اقدام ملی مسکن با نهادهای اجرا کننده آن، اعلام کرد: اجرای طرح اقدام ملی مسکن با هماهنگی چهار نهادِ بنیاد مسکن انقلاب اسلامی، ستاد اجرایی فرمان امام (ره)، شهرهای جدید و اداره کل راه و شهرسازی استان ها اجرایی وعملیاتی می شود.

کاهش ۹۲درصدی پروازهای فرودگاه امام



مدیرعامل شرکت شهر فرودگاهی امام خمینی(ره) درباره آخرین وضعیت پروازهای بین‌المللی در فرودگاه امام خمینی(ره) توضیح داد: در دوران شیوع کرونا و رکود پروازهای بین‌المللی در سه تا چهار ماه گذشته از فرصت‌ها استفاده کردیم تا فرایندها را اصلاح کنیم و مشکلاتی که در فرودگاه داشتیم که موجب کاهش خدمات می‌شد، به تدریج رفع شد و این تهدید به فرصت تبدیل شد.به گزارش فارس، محمدمهدی کربلایی ادامه داد: حدود ۹۲درصد کاهش پروازهای بین‌المللی به دلیل شیوع کرونا داشتیم و تعداد مسافر هم همین حدود کاهش یافت، اما امیدوار هستیم با مذاکراتی که با خطوط هوایی بین‌المللی مختلف انجام شده است، از اواخر ماه اوت، پروازها راه‌اندازی شود، فقط مدتی زمان می‌برد تا به حالت عادی و اوج خود برسد اما امیدواریم حداکثر تا یک ماه آینده شرایط پروازهای خارجی بهتر شود. مدیرعامل شرکت شهر فرودگاهی امام خمینی(ره) گفت: با کشورهای مختلف در حوزه برقراری مجدد پروازهای خارجی مذاکره شده است که در این باره می‌توان به کشورهایی نظیر ترکیه و برخی ایرلاین‌های خارجی اشاره کرد که البته ترکیه منتظر مجوز سازمان هواپیمایی کشوری برای برقراری پرواز است.

سازمان راهداری از رانندگان خواست اطلاعات کارت بانکی خود را به کسی ندهند

ظهور شیوه تازه کلاهبرداری با موضوع وام کرونایی

در شرایطی که برخی رانندگان بین‌شهری از کلاهبرداری عده‌ای به نام سازمان راهداری به بهانه پرداخت وام کرونایی گلایه کردند، مدیرکل حمل‌ونقل مسافر این سازمان اعلام کرد: به هیچ وجه از هیچ دستگاه دولتی با مردم تماسی برقرار نخواهد شد و در برقراری ارتباط‌ها نیز رانندگان به چنین روش‌های کلاهبرداری توجه نکنند و هیچ اطلاعاتی از حساب بانکی یا رمز کارت‌شان را ندهند.

برخی رانندگان بین شهری از کلاهبرداری به شیوه‌های مختلف و تحت عناوینی مانند سازمان راهداری و به بهانه پرداخت تسهیلات شش میلیون تومانی گلایه کردند.

برخی رانندگان اعلام کرده‌اند که تعدادی سودجو و کلاهبردار با رانندگان حمل و نقل عمومی بین شهری و اتوبوس‌ها تماس گرفته یا پیامک ارسال کرده اند و به بهانه واریز وام ۶میلیون تومانی کرونا، خواهان دریافت اطلاعات کارت بانکی آنها شده و بعضاً کارت‌های بانکی آنها را خالی کرده اند.

مدل دیگر کلاهبرداری به این صورت است که به گفته رانندگان اتوبوس، در این تماس‌ها، از نام سازمان راهداری و حمل و نقل جاده‌ای یا تشکل‌های صنفی سوءاستفاده شده و گفته‌اند از طرف سازمان راهداری با آنها تماس می‌گیرند و گفته اند که برای دریافت این تسهیلات، مبالغی را جهت عوارض خودرو، معاینه فنی خودرو و دیگر هزینه‌های رانندگان باید به شماره کارتی که برای آنها پیامک می‌شود، واریز کنند.

داریوش باقرجوان – مدیرکل حمل‌ونقل مسافر سازمان راهداری و حمل‌ونقل جاده‌ای – در این باره به ایسنا گفت: ادارات کل راهداری به هیچ راننده‌ای در این زمینه زنگی نمی‌زند و وقتی همه جزئیات دریافت تسهیلات شش میلیون تومانی رانندگان از طریق سامانه کارا در حال انجام است، نیازی به برقراری تماس تلفنی نیست.



وی افزود: از همه رانندگان وسائل حمل‌ونقل عمومی بین شهری تقاضا می کنیم که به این تماس‌ها که از سوی کلاهبرداران گرفته می‌شود اعتمادی نکنند، چرا که اساسا چنین قول و قراری نبوده که برای پرداخت تسهیلات به رانندگان زنگ زده شود.

مدیرکل حمل‌ونقل مسافر سازمان راهداری و حمل‌ونقل جاده‌ای ادامه داد: از سوی دیگر نیز حتی اگر رانندگان در سامانه کارا ثبت نام خود را تکمیل کنند، نهایتا تاییدیه تسهیلات برای آن پیامک می‌شود یا از این طریق بانک عامل به رانندگان معرفی می‌شود.

به هیچ وجه از رانندگان اطلاعاتی درباره حساب بانکی یا رمزهایشان پرسیده نخواهد شد و اگر چنین اتفاقی برای راننده‌ای افتاد ضمن عدم همکاری با فرد مذکور آن را به پلیس فتا معرفی کند یا آنکه از طریق سازمان راهداری شکایت‌شان را پیگیری کند تا با افراد متخلف برخورد شود.

باقرجوان اظهار کرد: سازمان راهداری و حمل و نقل جاده‌ای به عنوان حامی رانندگان بین شهری این مساله را پیگیری می کند، گرچه هیچ گزارشی تاکنون از کلاهبرداری از رانندگان به دست ما نرسیده اما اگر کسی شکایتی دارد آن را به ما اعلام کند تا از طریق پلیس فتا پیگیری کنیم.

به گفته این مقام مسئول ۸۳درصد از رانندگان وسائل حمل و نقل عمومی بین شهری (اتوبوس، مینی‌بوس و سواری‌های کرایه پلاک عمومی) مدارک خود را در سامانه کارا تکمیل کرده و برخی از آنها نیز بانک‌های عامل‌شان مشخص شده است، اما هنوز نمی‌دانیم چند نفر از آنها موفق به دریافت تسهیلات‌شان شده‌اند.

در ماه‌های گذشته و با شیوع ویروس کرونا بسیاری از مشاغل به ویژه رانندگان و شرکت‌های حمل و نقلی جاده‌ای بین شهری با ضرر و زیان زیادی روبه‌رو شدند؛ چرا که نه تنها مسافری برای ترددهای بین شهری نداشتند بلکه کرونا برای آنها نیز محدودیت‌ها و مشکلات بسیاری مانند دیگر اقشار مردم به وجود آورد.

در این شرایط دولت و ستاد ملی مقابله با کرونا مصوب کرد که تسهیلات ارزان قیمت در اختیار همه اقشار آسیب پذیر و مشاغل زیان دیده قرار دهد که یکی از این بخش‌ها حمل و نقل در حوزه‌های مختلف است.

اخبار کوتاه

امکان ویرایش اطلاعات مسکن ملی فراهم شد

وزارت راه و شهرسازی با صدور اطلاعیه‌ای از امکان ویرایش اطلاعات متقاضیان مسکن ملی تا ۱۴ تیر ماه خبر داد.

به گزارش وزارت راه و شهرسازی با صدور اطلاعیه‌ای اعلام کرد: امکان ویرایش اطلاعات از ۴ تا ۱۴ تیر برای تمام متقاضیان طرح اقدام ملی مسکن که استعلامات آن‌ها مورد بررسی قرار گرفته و اکنون در وضعیت «در انتظار بررسی» قرار دارند ایجاد شده است.متقاضیان می‌توانند با مراجعه به بخش «مشاهده درخواست متقاضی» در سامانه مدیریت طرح اقدام ملی مسکن نسبت به ویرایش اطلاعات اقدام کنند.

متقاضیان ثبت نام مرحله اول که در آبان سال گذشته ثبت نام کرده و پس از پالایش اطلاعات در وضعیت رد درخواست قرار گرفته‌اند تا ساعت ۲۴ روز جمعه ۱۳ تیر فرصت دارند با مراجعه به بخش «مشاهده درخواست متقاضی» در سامانه مدیریت طرح اقدام ملی مسکن به نشانی فوق نسبت به ثبت اعتراض اقدام کنند.

تکمیل ۳۰ هزار واحد ناتمام مسکن مهر تا پایان آبان

معاون وزیر راه و شهرسازی گفت: یکی از دغدغه‌های مردم تحویل مسکن مهر است که امیدواریم تا چند ماه آینده همه طرح‌ها را تحویل مردم دهیم.

علی نبیان، با اشاره به اینکه مراحل ساخت و تحویل مسکن مهر در ۶استان به پایان رسیده است، اظهار کرد: حدود ۳۰ هزار واحد باقی مانده تا ۴ ماه آینده به اتمام رسیده و به افراد واگذار خواهد شد.

وی با اشاره به اقدام دولت برای تامین مسکن مورد نیاز مردم در قالب طرح اقدام ملی مسکن، تصریح کرد: برنامه‌ریزی‌ها در این حوزه برای تامین ۴۰۰ هزار واحد مسکونی در کشور انجام شده است و روزانه پیگیر امور هستیم تا این مساکن قبل از اتمام کار دولت یازدهم در اختیار مردم قرار گیرد.

این مسئول در ادامه با بیان اینکه دولت در کشور زمین مورد نیاز برای احداث این واحدها را تامین کرده است، افزود: در برخی استان‌ها کارها با سرعت بیشتری در حال پیگیری است و در سایر استان‌ها نیز سعی می‌شود تا به کارها سرعت بیشتری ببخشیم و همه سعی خود را به کار بسته‌ایم تا این واحدها تا سال آینده تحویل متقاضیان شود.

آگهی موضوع ماده ۳ قانون و ماده ۱۳ آیین نامه قانون تعیین تکلیف وضعیت ثبتی و اراضی و ساختمانهای فاقد سند رسمی
برابر رأی شماره ۱۳۹۹۶۰۳۰۱۰۵۵۰۰۰۲۵۸ مورخه ۹۹/۳/۶ هیات اول موضوع قانون تعیین تکلیف وضعیت ثبتی اراضی و ساختمانهای فاقد سند رسمی مستقر در واحد ثبتی حوزه ثبت ملک ملارد تصرفات مالکانه بلامعارض متقاضی علی محمد داودوندی فرزند عیدی بشماره شناسنامه ۶ صادره از خوانسار در سه دانگ مشاع از ششدانگ یک قطعه زمین با بنای احداثی به مساحت ۱۴۸/۴۷ متر مربع پلاک ۶۸۱۷ فرعی از ۴۳ اصلی واقع در فردیس خیابان ۴۱ جدید ۱۵ غربی کوچه شهید وحید پلاک ۷۲ که متقاضی مدعی استملک را بصورت مع الواسطه از مالک رسمی آقای یوسف کهن زاده خریداری نموده است. لذا به منظور اطلاع عموم مراتب در دو نوبت به فاصله ۱۵ روز آگهی می شود در صورتی که اشخاص نسبت به صدور سند مالکیت متقاضی اعتراضی داشته باشند می توانند از تاریخ انتشار اولین آگهی به مدت دو ماه اعتراض خود را به این اداره تسلیم و پس از اخذ رسید ظرف مدت یک ماه از تاریخ تسلیم اعتراض، دادخواست خود را به مراجع قضایی تقدیم نمایند. بدیهی در صورت انقضای مدت مذکورو عدم وصول اعتراض طبق مقررات سند مالکیت صادر خواهد شد. رییس ثبت اسناد و املاک ملارد : حسینی م / الف :۱۰۲۵

آگهی موضوع ماده ۳ قانون و ماده ۱۳ آیین نامه قانون تعیین تکلیف وضعیت ثبتی و اراضی و ساختمانهای فاقد سند رسمی
برابر رأی شماره ۱۳۹۹۶۰۳۰۱۰۵۵۰۰۰۲۶۰ مورخه ۹۹/۳/۶ هیات اول موضوع قانون تعیین تکلیف وضعیت ثبتی اراضی و ساختمانهای فاقد سند رسمی مستقر در واحد ثبتی حوزه ثبت ملک ملارد تصرفات مالکانه بلامعارض متقاضی خانم فرشته داودوندی فرزند محمدعلی بشماره شناسنامه ۱۵۷۳۴ صادره از کرج در سه دانگ مشاع از ششدانگ یک قطعه زمین با بنای احداثی به مساحت ۱۴۸/۴۷ متر مربع پلاک ۶۸۱۷ فرعی از ۴۳ اصلی واقع در فردیس خیابان ۴۱ جدید ۱۵ غربی کوچه شهید وحید پلاک ۷۲ که متقاضی مدعی استملک را بصورت مع الواسطه از مالک رسمی آقای یوسف کهن زاده خریداری نموده است. لذا به منظور اطلاع عموم مراتب در دو نوبت به فاصله ۱۵ روز آگهی می شود در صورتی که اشخاص نسبت به صدور سند مالکیت متقاضی اعتراضی داشته باشند می توانند از تاریخ انتشار اولین آگهی به مدت دو ماه اعتراض خود را به این اداره تسلیم و پس از اخذ رسید ظرف مدت یک ماه از تاریخ تسلیم اعتراض، دادخواست خود را به مراجع قضایی تقدیم نمایند. بدیهی در صورت انقضای مدت مذکورو عدم وصول اعتراض طبق مقررات سند مالکیت صادر خواهد شد. رییس ثبت اسناد و املاک ملارد : حسینی م / الف :۱۰۲۶

آگهی اختصاصی قانون تعیین تکلیف وضعیت اراضی و ساختمانهای فاقد سند رسمی حوزه ثبتی چالوس نظر به دستور مواد ۱ و ۳ قانون تعیین تکلیف وضعیت اراضی و ساختمانهای فاقد سند رسمی مصوب ۹۰/۹/۲۰ ملک متقاضی که در هیات موضوع ماده یک قانون مذکور مستقر در واحد ثبتی چالوس مورد رسیدگی و تصرفات مالکانه و بلامعارض وی محرز و رای لازم صادر گردیده جهت اطلاع عموم به شرح ذیل آگهی میگردد: ۹۴۸ فرعی از ۳ اصلی واقع در قریه سلیم آباد بخش یک قشلاقی دهستان کلارستاق به نام داود رضوی زاده نسبت به ششدانگ یک قطعه زمین با انباری به مساحت ۲۹۹,۶۹ مترمربع خریداری مع الواسطه از محمدحسین مهدی زاده مالک رسمی لذا به موجب ماده ۳ قانون تعیین تکلیف وضعیت ثبتی اراضی و ساختمانهای فاقد سند رسمی و ماده ۱۳ آیین نامه مربوطه این آگهی در دو نوبت به فاصله ۱۵ روز از طریق این روزنامه و محلی / کثیرالانتشار در شهرها منتشر و در روستاها رای هیات الصاق تا در صورتیکه اشخاص ذینفع به آرای اعلام شده اعتراض داشته باشند باید از تاریخ انتشار اولین آگهی و در روستاها از تاریخ الصاق در محل تا دو ماه اعتراض خود را به اداره ثبت محل وقوع ملک تسلیم و رسید اخذ نمایند. معترضین باید ظرف یک ماه از تاریخ تسلیم اعتراض مبادرت به تقدیم دادخواست به دادگاه عمومی محل نماید و گواهی تقدیم دادخواست را به اداره ثبت محل تحویل دهد که در این صورت اقدامات ثبت موکول به ارائه حکم قطعی دادگاه است و در صورتی که اعتراض در مهلت قانونی واصل نگردد یا معترض، گواهی تقدیم دادخواست به دادگاه عمومی محل ارائه نکند اداره ثبت مبادرت به صدور سند مالکیت می نماید و صدور سند مالکیت مانع از مراجعه متضرر به دادگاه نیست. بدیهی است برابر ماده ۱۳ آیین نامه مذکور در مورد قسمتی از املاکی که قبلا اظهارنامه ثبتی پذیرفته نشده، واحد ثبتی با رای هیات پس از تنظیم اظهارنامه حاوی تحدید حدود، مراتب را در اولین آگهی نوبتی و تحدید حدود به صورت همزمان به اطلاع عموم می رساند و نسبت به املاک در جریان ثبت و فاقد سابقه تحدید حدود، واحد ثبتی آگهی تحدید حدود را به صورت اختصاصی منتشر می نماید. م الف ۱۹۹۰۱۹۴۳
تاریخ انتشار : ۹۹/۳/۲۶ تاریخ انتشار : ۹۹/۴/۹
ابراهیم حسین زاده رئیس اداره ثبت اسناد و املاک چالوس

آگهی اختصاصی قانون تعیین تکلیف وضعیت اراضی و ساختمانهای فاقد سند رسمی حوزه ثبتی چالوس
نظر به دستور مواد ۱ و ۳ قانون تعیین تکلیف وضعیت اراضی و ساختمانهای فاقد سند رسمی مصوب ۹۰/۹/۲۰ ملک متقاضی که در هیات موضوع ماده یک قانون مذکور مستقر در واحد ثبتی چالوس مورد رسیدگی و تصرفات مالکانه و بلامعارض وی محرز و رای لازم صادر گردیده جهت اطلاع عموم به شرح ذیل آگهی میگردد: ۹۴۷ فرعی از ۳ اصلی واقع در قریه سلیم آباد بخش یک قشلاقی دهستان کلارستاق به نام مرتضی مهدوی ایزدی نسبت به ششدانگ یک قطعه زمین با ساختمان به مساحت ۲۴۲,۴۸ متر مربع خریداری مع الواسطه از ابراهیم رضایی مالک رسمی لذا به موجب ماده ۳ قانون تعیین تکلیف وضعیت ثبتی اراضی و ساختمانهای فاقد سند رسمی و ماده ۱۳ آیین نامه مربوطه این آگهی در دو نوبت به فاصله ۱۵ روز از طریق این روزنامه و محلی / کثیرالانتشار در شهرها منتشر و در روستاها رای هیات الصاق تا در صورتیکه اشخاص ذینفع به آرای اعلام شده اعتراض داشته باشند باید از تاریخ انتشار اولین آگهی و در روستاها از تاریخ الصاق در محل تا دو ماه اعتراض خود را به اداره ثبت محل وقوع ملک تسلیم و رسید اخذ نمایند. معترضین باید ظرف یک ماه از تاریخ تسلیم اعتراض مبادرت به تقدیم دادخواست به دادگاه عمومی محل نماید و گواهی تقدیم دادخواست را به اداره ثبت محل تحویل دهد که در این صورت اقدامات ثبت موکول به ارائه حکم قطعی دادگاه است و در صورتی که اعتراض در مهلت قانونی واصل نگردد یا معترض، گواهی تقدیم دادخواست به دادگاه عمومی محل ارائه نکند اداره ثبت مبادرت به صدور سند مالکیت می نماید و صدور سند مالکیت مانع از مراجعه متضرر به دادگاه نیست. بدیهی است برابر ماده ۱۳ آیین نامه مذکور در مورد قسمتی از املاکی که قبلا اظهارنامه ثبتی پذیرفته نشده، واحد ثبتی با رای هیات پس از تنظیم اظهارنامه حاوی تحدید حدود، مراتب را در اولین آگهی نوبتی و تحدید حدود به صورت همزمان به اطلاع عموم می رساند و نسبت به املاک در جریان ثبت و فاقد سابقه تحدید حدود، واحد ثبتی آگهی تحدید حدود را به صورت اختصاصی منتشر می نماید. م الف ۱۹۹۰۱۹۳۹
تاریخ انتشار : ۹۹/۳/۲۶ تاریخ انتشار : ۹۹/۴/۹
ابراهیم حسین زاده رئیس اداره ثبت اسناد و املاک چالوس

گواهی حصر وراثت – سمیه جعفر پور متی کلائی شش ۱۷۸ به شرح داد خواست به شماره ۱۳/۳۰۸/۹۹ شورا نموده و چنین اشعار داشته است که شادروان نسید فاطمه غلامیان متی کلائی ۲۴۹– در تار ۹۹/۱/۲۱ در اقامتگاه ه دائمی خود در گذشته و ورثه حین الفوت وی عبارتند از :
۱–صمد جعفر پور متی کلائی –شش ۶۴۵ نسبت همسر متوفی
۲– محسن جعفر پور متی کلائی ف صمدشش ۲۰۶۵۰۸۳۵۸۱ نسبت فرزند متوفی
۳– سمیه جعفر پور متی کلائی ف صمدشش ۱۷ نسبت فرزند متوفی
۴–امیر حسین جعفر پور متی کلائی ف صمدشش ۲۰۵۱۰۵۷۷۷ نسبت فرزند متوفی
این شورا پس از تشریفات قانونی را یک نوبت آگهی می نماید تا هر کسی اعتراض یا وصیت نامه ای از متوفی نزد او می باشد ار تاریخ انتشار اگهی ظرف مدت یک ماه به این شورا مراجعه نماید و تقدیم نماید والا گواهی صادر خواهد شد .
شعبه ۱۳ حل اختلاف بابل

اگهی حصر وراثت– بیژن احمد زاده طوری شش ۲۰۶۲۳۶۳۷۰۲ به شرح داد خواست به شماره ۱۲/۲۳۶/۹۹ شورا نموده و چنین اشعار داشته است که شادروان احمد علی احمد زاده طوری ۵۶۸۹۷۸۸۶– در تاریخ ۹۹/۲/۱۳ در اقامتگاه ه دائمی خود در گذشته و ورثه حین الفوت وی عبارتند از :
۱–بیژن احمد زاده طوری ف احمد علی شش ۲۰۶۲۳۶۳۷۰۲ پسر متوفی
۲–حسن احمدزاده طوری ف احمد علی شش ۵۶۸۹۹۱۰۰۳۱ پسر متوفی
۳–آیت‌الله احمدزاده طوری ف احمد علی شش ۵۶۸۹۶۷۹۲۱۶ پسر متوفی
۴–حمیرا احمدزاده طوری ف احمد علی شش ۵۶۸۹۸۹۲۷۲۶ دختر متوفی
۵–فاطمه صغری محسن زاده ف محمد شش ۵۶۸۹۷۰۸۵۵ همسر متوفی
این شورا پس از تشریفات قانونی را یک نوبت آگهی می نماید تا هر کسی اعتراض یا وصیت نامه ای از متوفی نزد او می باشد ار تاریخ انتشار اگهی ظرف مدت یک ماه به این شورا مراجعه نماید و تقدیم نماید والا گواهی صادر خواهد شد .
شعبه ۱۲ حل اختلاف بابل

اگهی حصر وراثت– سید کاظم موسی زاده موسوی شش ۱۴ به شرح داد خواست به شماره– ۱۴/۳۳۲/۹۹ شورا نموده و چنین اشعار داشته است که شادروان سیده کلثوم موسوی انیجدان ۸۷– در تاریخ– اقامتگاه ه دائمی خود در گذشته و ورثه حین الفوت وی عبارتند از :
۱–سید علی موسی زاده موسوی ف سیداسحاق شش ۱۰۲۷ فرزند متوفی
۲– سید کاظم موسی زاده موسوی ف سیداسحاق شش ۱۴ فرزند متوفی
۳–سیده نصرت موسی زاده موسوی ف سیداسحاق شش ۷۲۹ فرزند متوفی
۴–سیده جده موسی زاده موسوی ف سیداسحاق شش ۱۰۲۶ فرزند متوفی
۵–سیده راضیه موسی زاده موسوی ف سیداسحاق شش ۲۰۱۱ فرزند متوفی
۶–سید اسحاق موسی زاده موسوی ف سیدصالح شش ۲۳ همسر متوفی
این شورا پس از تشریفات قانونی را یک نوبت آگهی می نماید تا هر کسی اعتراض یا وصیت نامه ای از متوفی نزد او می باشد ار تاریخ انتشار اگهی ظرف مدت یک ماه به این شورا مراجعه نماید و تقدیم نماید والا گواهی صادر خواهد شد .
شعبه ۱۴ حل اختلاف بابل

آگهی فقدان سند مالکیت
شماره ۱۱۴/۱/۹۹/۱۲۲۰۵ مورخ ۹۹/۰۴/۰۷
نظر به اینکه آقای علیرضا سیاهپوش برابر وکالتنامه شماره ۲۲۹۰۹ مورخ ۹۹/۰۳/۰۶ دفتر خانه ۲۵ خرم آباد با وکالت از شرکت داروسازی بهداشتی دکتر جهانگیری با استناد دو برگ استشهادیه گواهی امضاء شده منضم به تقاضای کتبی دریافت سند مالکیت المثنی نوبت اول به این اداره مراجعه و مدعی است سند مالکیت تک برگ به شماره ۸۰۵۵۳۶ تحت پلاک ۶۴۴ فرعی از ۲۲ اصلی واقع در بخش ۲ خرم آباد متعلق به شرکت داروسازی بهداشتی دکتر جهانگیری می باشد که بعلت سهل انگاری مفقود گردیده است با بررسی دفتر معلوم شد سند مالکیت ذیل ثبت ۴۲۰۶۰ صفحه ۳۵۹ جلد ۲۵۰ به نام شرکت داروسازی بهداشتی دکتر جهانگیری ثبت و صادر و تسلیم شده است. دفتر املاک بیش از این حکایت این دارد و لذا باستناد تبصره یک ماده ۱۲۰ آیین نامه اصلاحی قانون ثبت مراتب در یک نوبت آگهی و متذکر متذکر می گردد هر کسی نسبت به ملک مورد آگهی معامله انجام داده یا مدعی وجود سند مالکیت نزد خود می باشد بایستی ظرف مدت ۱۰ روز از تاریخ انتشار این آگهی اعتراض کتبی خود را به پیوست اصل سند مالکیت یا سند معامله ای به این اداره تصمیم نماید و بدیهی است در صورت عدم اعتراض بدون ارائه سند مالکیت یا سند معامله رسمی نسبت به صدور سند مالکیت المثنی و تسلیم آن به متقاضی اقدام خواهد شد
صید آقا نجفوند دریکوند سرپرست ثبت اسناد و املاک خرم آباد

آگهی ابلاغ اجرائیه
آگهی ابلاغ اجرائیه کلاسه : ۹۸۰۱۸۲۳ – بدینوسیله به آقای اکبر بیداردل مغانلو فرزند عزیزاله ش . ش ۴۸۳ به نشانی اردبیل ۸ متری کوچه شهید عزیزوند پلاک ۴۹ بدهکار پرونده کلاسه ۹۸۰۱۸۲۳ که برابر گزارش اداره پست در نشانی اعلامی شناخته نگردیده اید ابلاغ می گردد که برابر سند ازدواج شماره ۲۱۸۸۳– ۸۲/۲/۲۹ دفتر ازدواج ۴۳ اردبیل مبلغ ۴۵۵/۷۷۳/۱۳۰ ریال به خانم شهناز نژادمراد مغانلو بدهکار می باشید که بر اثر عدم پرداخت وجه، بستانکار درخواست صدور اجرائیه نموده پس از تشریفات قانونی اجرائیه صادر و بکلاسه فوق در این اجراء مطرح می باشد لذا طبق ماده ۱۸ آئین نامه اجرائی مفاد اسناد رسمی بشما ابلاغ می گردد از تاریخ انتشار این آگهی که تاریخ ابلاغ اجرائیه محسوب است فقط یک نوبت در روزنامه درج و منتشر می گردد ظرف مدت ۲۰ روز نسبت به پرداخت بدهی خود اقدام و در غیر این صورت بدون انتشار آگهی دیگری عملیات اجرائی طبق مقررات علیه شما تعقیب خواهد شد.
اداره اجرای اسناد رسمی اردبیل

تجارت

روزنامه صبح ایران
اقتصادی، سیاسی و اجتماعی

صاحب امتیاز: موسسه افق رسانه پویا — مدیرمسئول: اصغر نعمتی

هیئت تحریریه: اقتصاد: کورش شرفشاهی بانک و بیمه: علیرضا ملاحتی انرژی: امیر مهدی نعمتی اصناف و کشاورزی: بهنام فتحنایی صنعت و تجارت: سعید قلیچی
شهرستان‌ها: حسن چشمی

واحد فنی: مدیر فنی: امیر شریف صفحه‌آرا: محمد گودرزی دبیر سایت: حسین خدنگ سازمان آگهی: حسن چشمی، فکس: ۶۶۴۳۵۷۴۶

تلفن تحریریه: ۶۶۴۳۵۷۴۶-۶۶۹۱۱۱۷۲ تلفکس: ۶۶۴۳۱۰۲۲
تلفن سازمان آگهی‌ها: ۶۶۴۳۵۷۴۵ سامانه پیام کوتاه: ۸۸۸ ۷۱۱ ۳۰۰۰ کانال تلگرام: http://telegram.me//tejaaratonline
آدرس: ستارخان، بین توحید و باقرخان، کوچه اکبریان آذر، پلاک ۵۷، طبقه سوم شرقی لیتوگرافی و چاپ: گل آذین ۶۶-۶۶۷۹۱۳۶۵

تجارت آنلاین: www.tejaratonline.ir پست الکترونیک تحریریه: tejarateditor@gmail.com پست الکترونیک سازمان آگهی‌ها: tejaratnewspaper@gmail.com

دوشنبه ۹ تیر ۱۳۹۹ • ۷ ذی‌القعده ۱۴۴۱ • 8 page • Mon • 29 Jun . 2020

www.tejaratonline.ir

آیین نامه اخلاق حرفه‌ای «تجارت» را در سایت روزنامه ببینید.

نسخه الکترونیک روزنامه را هر روز در سایت www.tejaratonline.ir مشاهده کنید.



قاب روز

پرورش کرم ابریشم/ مهر

پرونده

رئیس پلیس پیشگیری تهران بزرگ خبر داد؛

دستگیری باند زورگیران مسلح

رئیس پلیس پیشگیری تهران بزرگ از بازداشت سارقان مسلحی خبر داد که به سراغ افرادی می‌رفتند که قصد فروش دلار خود را در میدان فردوسی داشتند.

سردار کیوان ظهیری در گفت‌وگو با تسنیم با اعلام خبر بازداشت سارقان مسلح، درباره جزئیات این خبر اظهار کرد: مدتی قبل خبری به کلانتری ۱۴۶ حکیمیه مبنی بر زورگیری و غصب عنوان توسط تعدادی با استفاده از سلاح گرم در مناطقی مانند تهرانپارس و سایر نقاط واصل شد که شناسایی و بازداشت متهمان در دستور کار مأموران پلیس قرار گرفت.

رئیس پلیس پیشگیری تهران بزرگ افزود: در بررسی بیشتر مشخص شد این افراد سوژه‌های خود را در میدان فردوسی و نقاطی که بیشتر دلار فروشها در آن نقاط حضور دارند، انتخاب کرده و پس از اغفال و سوار کردن آنها به خودروهای خود، در محله‌های خلوت از آنها زورگیری می کردند.

وی تصریح کرد: در نهایت اعضای این باند چهار نفره بازداشت شدند و از آنها مقادیری کارت جعلی، لباس نظامی، بیسیم عنوان کشف شد.

این افراد بیشتر به سراغ افرادی می‌رفتند که برای فروش ارز خود و سود بیشتر، طمع می کردند. به گفته ظهیری، متهمان این پرونده سابقه‌دار بوده، به تازگی از زندان آزاد شده و دنبال کسب رضایت از شکات قبلی پرونده خود بوده اما مجدداً مرتکب جرم شده بودند.

رئیس پلیس پیشگیری تهران بزرگ از شناسایی چهار شاکی در این پرونده خبر داد و گفت: چنانچه افرادی به این شیوه مورد زورگیری قرار گرفته‌اند می‌توانند با حضور در کلانتری ۱۴۶ اقدام به طرح شکایت کنند. وی با تأکید بر اینکه امنیت مردم خط قرمز پلیس است، بیان کرد: پلیس و دستگاه قضائی با برهم‌زنندگان امنیت مردم به شدت برخورد می کند.



پژوهش

علت سبز بودن رنگ گیاهان مشخص شد

پژوهشگران "دانشگاه کالیفرنیا، ریورساید" در مطالعه اخیرشان علت سبز رنگ بودن گیاهان را کشف کرده‌اند.

به گزارش ایسنا، یک تیم بین‌المللی از محققان به سرپرستی "ناتانیل ام گابور "(Nathaniel M. Gabor) فیزیکدان دانشگاه کالیفرنیا، ریورساید در مطالعه اخیرشان اظهار کردند که چرا گیاهان سبز رنگ هستند. برای دستیابی به این هدف محققان مدلی را ساختند که ویژگی کلی برداشت نور فتوسنتزی را مجددا تولید می کرد. گابور طی بیانیه‌ای گفت: مدل ما نشان می‌دهد که با جذب تنها رنگ‌های بسیار خاصی از نور، ارگانیسم‌های فتوسنتزی ممکن است به طور خودکار از خود در برابر تغییرات ناگهانی نویز انرژی خورشیدی محافظت کنند و در نتیجه تبدیل انرژی /توان به طرز چشمگیری کارآمد می‌شود. گیاهان سبز، سبز رنگ به نظر می‌رسند و باکتری‌های بنفش، بنفش به نظر می‌رسند زیرا فقط نواحی خاصی از طیف که آنها جذب می کنند برای محافظت در برابر تغییر سریع انرژی خورشیدی مناسب هستند.



طی این مطالعه از مدلی که پژوهشگران توسعه داده بودند برای بررسی طیف وسیع‌تری از ارگانیسم‌های فتوسنتزی استفاده کردند. محققان سپس توانستند نشان دهند که این مدل علاوه بر گیاهان سبز می‌تواند در ارگانیسم‌های دیگر نیز به کار رود.

سلامت

درمان فلج مغزی با سلول بنیادی

رئیس بانک خون بند ناف با بیان اینکه در یک طرح تحقیقاتی درمان بیماران فلج مغزی با سلول بنیادی را شروع کرده بودیم، گفت: مراحل بعدی این تحقیقات در این ماه (تیرماه) آغاز می شود.



دکتر مرتضی ضرابی رئیس بانک خون بند ناف در گفتگو با مهر اظهار کرد: طبق آخرین آمار، ۱۳۰ هزار نمونه در این بانک به صورت خصوصی و عمومی ذخیره سازی شده است. وی افزود: سلول‌های بنیادی خون بند ناف در درمان بیش از ۸۰ نوع بیماری کاربرد دارد.

در کشور ما بیماری‌های که منشا خونی داشتند نظیر سرطان خون و تالاسمی با این سلول‌های بنیادی موجود در خون بند ناف درمان شده‌اند.

وی با بیان اینکه تعداد پیوندها با استفاده از نمونه‌های خون بند ناف تغییر نکرده، بیان کرد: بنا داشتیم در یک طرح تحقیقاتی پیوند سلول بنیادی خون بند ناف را برای بیماران فلج مغزی شروع کنیم که به دلیل شیوع کرونا عقب افتاد به گفته رئیس بانک خون بند ناف، احتمالاً از اواخر تیرماه پیوند سلول‌های بنیادی در فلج مغزی را در قالب طرح تحقیقاتی آغاز کنیم. مدیر عامل شرکت فناوری بن یاخته‌های رویان ادامه داد: در این طرح تحقیقاتی باید سه نوبت تزریق برای بیماران فلج مغزی انجام شود.

چهره ها

رضا رویگری: از کرونا نمی‌ترسم!

رضا رویگری با لحنی آمیخته به طنز اما تلخ درباره اوضاع این روزهایش می گوید: من بعضی وقت‌ها از کرونا خواهش می کنم تشریف بیاورند منزل ما... واقعا خسته شدم، زیاد هم از کرونا نمی‌ترسم. ما زندگی نمی کنیم. یک هنرمند به چه چیزی زنده است؟ به این که کار بکند و از کاری که می کند لذت ببرد. این بازیگر در گفت‌وگو با ایسنا با گله‌مندی از پرداخت نشدن دستمزدهایش گفت: نمی‌شود که بازیگر و عوامل کار کنند و مزایای مالی‌اش به شخص دیگری برسد. بازیگر هم در همین جامعه زندگی می کند. من الان ماهی پنج میلیون و سیصد هزار تومان اجاره می‌دهم چطور باید این مبلغ را پرداخت کنم؟ طلب‌هایم را نمی‌توانم بگیرم. این بازیگر با یادآوری اینکه چند سالی می‌شود که بیمار است و هر نقشی را نمی‌تواند بپذیرد، اظهار کرد: نزدیک به ۵۰۰ میلیون تومان از این و آن و از کارهای تلویزیونی و سینمایی طلب دارم که نمی‌توانم بگیرم. کار کرده‌ام و پولم را نداده‌اند. درست نیست من با این شرایط بروم کار کنم و پولم را هم ندهند. رویگری درباره بیماری کرونا و لزوم رعایت نکات بهداشتی و پیشگیرانه عنوان کرد: همه‌جای دنیا می گویند فاصله اجتماعی باید رعایت شود و از ماسک و دست‌کش استفاده شود و خیلی‌ها از بین رفتند. کرونا شوخی ندارد. خودمان باید رعایت کنیم. منم مثل بقیه سعی می کنم با شستن دست و حاضر نشدن در جمع‌های شلوغ رعایت کنم. او در پایان گفت: محبت مردم تنها چیزی است که به من آرامش می‌دهد. محبت مردم عجیب و غریب است.



روانشناسی

مهارت «نه» گفتن را قبل از صدمه خوردن بیاموزید

یک روانشناس بالینی گفت: هر گاه به درخواستی «نه» بگویید، می‌توانید به کارهایی «بله» بگویید که مزایای زیادی برایتان دارد.

لیلا شقاقی، روانشناس بالینی در گفت و گو با باشگاه خبرنگاران جوان، درباره راهکار کلیدی نه گفتن در زندگی روزمره اظهار کرد: بسیاری از افراد نمی دانند که چگونه از روش نه گفتن در زندگی روزمرشان استفاده کنند. همین امر موجب می‌شود که آنها با مشکلات سختی رو به رو شوند. بهتر است تمام افراد روش نه گفتن را یاد بگیرند، هرگاه به درخواستی نه بگویید، می‌توانید به کارهای دیگری بله بگویید که مزایای زیادی برایتان دارد. او افزود: همه ما می‌دانیم نه گفتن برای همه افراد آسان نیست و آنها را با چالش های سختی رو به رو می کند. درست است که موافقت کردن و گفتن "بله" خیلی راحت‌تر از "نه" گفتن است، اما بهترین جواب نیست. همان طور که مخالفت کردن و نه گفتن پیامد دارد، موافقت کردن نیز دارای پیامدهای خودش است. واقعیت این است که افراد بیشتر به مواردی که دوست ندارند "بله" می گویند. شقاقی بیان کرد: اولین نکته‌ای که در نه گفتن به ما کمک می کند این است که بدانیم که اهداف زندگیمان مانند شغل، زندگی مشترک، موقعیت اجتماعی، تحصیل چیست؟. زمانی که اهداف و خواسته‌های خود را شناسایی کردیم، نه گفتن برایمان خیلی راحت‌تر می‌شود، زیرا دلیل خوبی برای نه گفتن خواهیم داشت.



آب و هوا

وقوع رگبار باران در ۹ استان کشور

سازمان هواشناسی نسبت به وقوع رگبار باران در ۹ استان کشور تا سه‌شنبه (۱۰ تیرماه) هشدار داد. به گزارش ایسنا سازمان هواشناسی با صدور هشدار زرد رنگ آورده است: دوشنبه (۹ تیرماه) در شرق مازندران، گلستان، ارتفاعات شرقی سمنان، خراسان شمالی، ارتفاعات استان‌های آذربایجان شرقی، آذربایجان غربی، جنوب سیستان و بلوچستان، شرق هرمزگان و سه شنبه (۱۰ تیرماه) در استان‌های آذربایجان شرقی، آذربایجان غربی، اردبیل، جنوب سیستان و بلوچستان می‌شود. بر اثر حاکمیت این شرایط جوی بالا آمدن ناگهانی سطح آب مسیل‌ها و رودخانه‌ها، برخورد صاعقه پیش‌بینی و نسبت به اجتناب از تردد و توقف در کنار رودخانه‌ها و مسیل‌ها و احتیاط در صعود به ارتفاعات توصیه می‌شود. در بخش دیگری از این هشدار به وزش باد شدید اشاره شده و آمده است: دوشنبه (۹ تیرماه) برای نیمه شرقی و جنوب سمنان، شمال شرق اصفهان، یزد، خراسان رضوی، نیمه غربی خراسان شمالی، کرمان، بوشهر پیش‌بینی می‌شود.



سینمای جهان

نویسنده برنده اسکار، فیلمی از ویروس کرونا می‌سازد

چارلز راندولف نویسنده برنده اسکار، اولین تجربه کارگردانی خود را با داستانی از ووهان مرکز اصلی شیوع کرونا شروع خواهد کرد. به گزارش باشگاه خبرنگاران جوان به نقل از ورایتی، چارلز راندولف نویسنده برنده اسکار فیلمی سینمایی در مورد مراحل اولیه پاندمی کرونا در کشور چین برای کمپانی SK Global خواهد ساخت که در آن سرمایه گذاری کرده است. راندولف کارگردان، نویسنده و تهیه کننده این اثر خواهد بود. این فیلم سینمایی که هنوز عنوانی برای آن اعلام نشده اولین تجربه کارگردانی راندولف محسوب می‌شود که سال گذشته فیلمنامه فیلم سینمایی «بمبشل»، درامی در مورد شبکه فاکس نیوز را نویسندگی کرده بود. او برای فیلم سینمایی «رکود بزرگ» به کارگردانی آدام مک کی جایزه بهترین فیلمنامه اقتباسی اسکار را دریافت کرد. راندلوف در این باره می‌گوید: خیلی خوشحال هستم که برای این موضوع با SK Global همکاری می کند. هر چقدر بیشتر در این موضوع عمیق و دقیق‌تر می‌شویم، داستان ووهان غنی‌تر می‌شود. چیزی مثل مبارزه با هیولا وجود دارد، اما مبارزه با هیولا در تاریکی چیز دیگری است. جان پنوتی و چارلی کوروین، روسای کمپانی SK Global این خبر را روز شنبه اعلام کردند. این فیلم هفته‌های دراماتیک چین را بررسی می کند. در شرایطی که جوامع پزشکی با یک ویروس راز آلود مواجه شده اند که خیلی زود به یک بیماری همه گیر تبدیل می‌شود، این فیلم سینمایی قرار است در چین و همچنین دیگر لوکیشن‌های بین المللی ساخته شود. مارگارت ریلی تهیه کننده اجرایی خواهد بود. ژیان لی تهیه کننده فیلم هیا معروف به «آسیایی‌های خرپول» و «اگر سنگ از آسمان ببارد»، تهیه کننده این پروژه نیز خواهد بود. پنوتی و کوروین در بیانیه‌ای گفتند: چارلز (نویسنده فیلم) ما را از میان درامی هیجان آور که همگی در آن زندگی می کنیم عبور خواهد داد. داستان نویسی سرزنده و همراه با بینش او، قلب روایت این داستان است. بی صبرانه از او و اولین تجربه کارگردانی اش حمایت می کنیم. این فیلم سینمایی دومین پروژه مهمی است که در روزهای اخیر تایید شده تا در مورد کووید ۱۹ ساخته شود. روز گذشته نیز تایید شده بود مایکل وینترباتم سازنده مجموعه «سفر» قصد دارد ابتلای بوریس جانسون به ویروس کرونا و نحوه مدیریت ویروس توسط او را به تصویر بکشد.

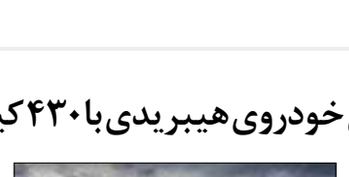

خودرو

چاپ سه بعدی خودروی هیبریدی با ۴۳۰ کیلومتر سرعت

یک شرکت تجاری در لس آنجلس از چاپ سه بعدی بخش اعظم قطعات یک خودروی هیبریدی خبر داده که قدرت موتور آن برابر با ۱۲۳۲ اسب بخار است. به گزارش مهر به نقل از دیجیتال ترندز، شرکت Czinger که در سال ۲۰۱۹ تأسیس شده، اعلام کرده که تمامی قطعات کلیدی و مهم خودروی مذکور را با چاپگر سه بعدی تولید کرده است. استفاده از این روش هم هزینه تولید خودروی مذکور را کاهش داده و هم دوام و ماندگاری قطعات آن را بیشتر کرده است.

در عین حال این فرایند در حال حاضر بسیار زمان بر است و با توجه به امکانات محدود شرکت مذکور، چاپ سه بعدی همه قطعات یک خودرو بین شش تا دوازده ماه زمان می‌برد. طراحی و چاپ سه بعدی برخی قطعات این خودرو که ۲۱ سی نام دارد، با همکاری یک شرکت آلمانی به نام SLM Solutions صورت گرفته است. محاسبات نرم افزاری برای مشخص کردن موادی که باید در تولید هر قطعه به کار روند، توسط این شرکت صورت گرفته است. بخش اعظم قطعات این خودرو با ورقه‌های آلومینیومی چاپ سه بعدی شده‌اند و در ترکیب برخی از آنها از نوعی فلز به نام اینوکل استفاده شده که در برابر حرارات شدید بسیار مقاوم است. در برخی ستون‌ها و ساختارهای دو طرف شیشه جلو نیز از تیتانیوم استفاده شده است. موتور خودروی ۲۱ سی یک موتور هیبریدی برقی – بنزینی وی ۸ و ۲.۹ لیتری است. باتری‌های لیتیومی – تیتانیومی این خودرو با فناوری شارژ سریع سازگاری دارند و وزن این خودرو هم به ۱۲۵۰ کیلومتر می‌رسد. گیربکس دستی هفت سرعته خودکار و شتاب صفر تا صد ۱.۹ ثانیه‌ای از جمله دیگر قابلیت‌های این خودرو است. حداکثر سرعت این خودرو هم ۴۳۰ کیلومتر در ساعت است. قیمت این خودرو حدود ۱.۷ میلیون دلار برآورد شده است.



تجارت آنلاین
آخرین اخبار و تحلیل روز اقتصادی را در پایگاه اینترنتی تجارت آنلاین بخوانید
www.tejaratonline.ir

سیستم مدیریت یکپارچه/ کد ۱۰/۲۵/۰۰/ف

شرکت آب و فاضلاب استان البرز

آگهی مناقصه عمومی یک مرحله‌ای (شماره ۲۱/آ ج/۹۹)

نوبت اول

شرکت آب و فاضلاب استان البرز در نظر دارد اجرای عملیات ترمیم ۵۰۰۰ متر مربع آسفالت نوار حفاری پروژه‌های آب در مهر شهر از محل منابع داخلی شرکت را از طریق مناقصه عمومی به پیمانکار واجد شرایط و دارای حداقل رتبه ۵ در رشته راه و ترابری واگذار نماید.

برآورد پروژه مدت اجرای پروژه و مبلغ تضمین شرکت در مناقصه: برآورد بر اساس فهارس بهاء ابنیه و شبکه توزیع آب سال ۱۳۹۹ مبلغ ۱۳/۱۷۹/۳۷۴/۹۱۵ ریال و مدت اجرای کار ۱۲ (دوازده) ماه شمسی و مبلغ تضمین شرکت در مناقصه ۴۸۵/۳۸۱/۲۷۴ ریال به صورت واریز نقدی به حساب شرکت، ضمانتنامه بانکی، چک بانکی تضمین شده و یا مطالبات قطعی تایید و بلوکه شده نزد شرکت آب و فاضلاب استان البرز می‌باشد.

مهلت تحویل اسناد مناقصه: تا پایان وقت اداری روز دوشنبه مورخ ۹۹/۴/۳۰ و محل تحویل اسناد اداره دبیرخانه شرکت آب و فاضلاب استان البرز می‌باشد.

تاریخ بازگشایی پاکات: ساعت ۱۴ روز سه‌شنبه مورخ ۹۹/۴/۳۱ خواهد بود.

قیمت فروش اسناد مناقصه: مبلغ ۵۰۰/۰۰۰ ریال واریزی به حساب شماره ۷-۲۲۶۲۹۹۰-۱۱۱-۱۷۱۷ نزد بانک توسعه تعاون شعبه رجایی شهر کرج (به نام آب و فاضلاب استان البرز)

داوطلبان می توانند به منظور دریافت اسناد مناقصه از تاریخ ۹۹/۰۴/۰۹ تا پایان وقت اداری روز دوشنبه مورخ ۹۹/۰۴/۱۵ با در دست داشتن معرفینامه به دفتر قراردادهای شرکت آب و فاضلاب استان البرز واقع در کرج – انتهای بلوار شهید چمران، ساختمان شماره یک مراجعه نمایند. تلفن تماس: ۳۲۱۱۷۱۵۱-۰۲۶

هزینه درج آگهی به عهده برنده مناقصه می‌باشد. سایر اطلاعات و جزئیات در اسناد مناقصه مندرج است.

جهت کسب اطلاعات بیشتر به سایت پایگاه ملی اطلاع‌رسانی مناقصات به آدرس (iets.mporg.ir) مراجعه نمایند.

شرکت آب و فاضلاب استان البرز «سهامی خاص»

پذیرای انتقادها و پیشنهادهای شهروندان از طریق سامانه پیام کوتاه ۳۰۰۰۷۱۲۲ هستیم.

پیشخوان
Pishkhan.com

تجارت

اقتصادی، سیاسی و اجتماعی

چهارشنبه ۱۱ تیر ۱۳۹۹ • ۹ ذی‌القعده ۱۴۴۱
سال هفتم • شماره ۱۸۹۹ • ۸ صفحه • ۳۰۰۰ تومان
Wed • 1 July . 2020 • 8 page

نسخه الکترونیک روزنامه را هر روز در سایت www.tejaratonline.ir مشاهده کنید.



ارسال برگه مالیاتی برای صاحبان خانه‌های خالی

وزیر راه و شهرسازی گفت: دریافت مالیات از واحدهای مسکونی بدون سکنه است که در این خصوص سامانه ملی املاک و اسکان طراحی شده و در اختیار سازمان امور مالیاتی قرار گرفته و تا مهرماه ۹۹ اظهارنامه‌های مالیاتی برای صاحبان خانه‌های خالی ارسال می‌شود. محمد اسلامی در حاشیه سفر خود به قزوین، در جمع خبرنگاران با اشاره به طرح ملی مسکن تصریح کرد: در مرحله اول...

صفحه ۷



چهار مأموریت وزارت صمت در سال جهش تولید

سرپرست وزارت صنعت، معدن و تجارت با اشاره به هدف گذاری انجام شده برای دستیابی به صادرات غیرنفتی ۴۱ میلیارد دلاری در سال جهش تولید، گفت: صدور جواز تاسیس صنعتی طی سه ماهه اول امسال بیش از ۲۷ درصد نسبت به مدت مشابه سال قبل رشد داشته است. به گزارش فارس، حسین مدرس خیابانی در مراسم روز ملی صنعت و معدن اظهار داشت: در دو ماه اول ...

صفحه ۴

اعتراف دانیال‌زاده در دادگاه طبری:

در سال ۹۵ به حسین فریدون رشوه دادم

۲

تجارت از لزوم سیاست گذاری جدید گزارش می دهد؛

حمایت از تولید با کمک درآمدهای مالیاتی

گروه صنعت و تجارت: طبق مصوبه روز دوشنبه (۹ تیرماه) ستاد تسهیل و رفع موانع تولید در مورد نرخ مالیات بر شرکت‌ها (واحدهای تولیدی غیردولتی)، در صورت تثبیت یا افزایش اشتغال در سال جاری، نرخ مالیات عملکرد سال های ۹۷، ۹۸ و ۹۹ از ۲۵ درصد به ۲۰ درصد کاهش می یابد. این مصوبه ستاد تسهیل و رفع موانع تولید با توجه به شرایط موجود اقتصادی و با هدف پیشگیری...

صفحه ۴

گزارش ویژه

سخنگوی دولت به افزایش افسار گسیخته قیمت‌ها اعتراف کرد

رنج دولت از سفره های کوچک شده مردم



۲

تجارت از ظرفیت‌های بزرگ بازار سرمایه گزارش می دهد

بورس بازیگر اصلی اقتصاد ایران

۳



گزارش اسماعیلی از مهم‌ترین پرونده‌های قوه قضائیه:

«روح الله زم» به اعدام محکوم شد

- بازداشت حسن رعیت
- وضعیت سه محکوم حوادث آبان
- ۵ سال حبس برای فریبا عادلخواه
- صدور حکم برائت در پرونده کارگران آذرآب

۲

سرمقاله

ناامنی بخش‌های غیرمولد برای حمایت از تولید



سید کاظم دلخوش اباتری
نماینده صومعه‌سرا در مجلس

در شرایطی که مقام معظم رهبری سال ۹۹ را با جهش تولید نامگذاری کردند، لازم است به بنگاههای اقتصادی که ارتباط مستقیم با تولید دارند توجه ویژه ای صورت بگیرد. یکی از راه‌های حمایت از تولید، ناامن کردن بخش‌های غیرمولد اقتصادی مانند سوداگری و دلال بازی است. برای ایجاد رونق ...

ادامه در صفحه ۳

یادداشت

بحران مسکن و چالش بی‌خانه ها



علی آذری
عضو کمیسیون عمران مجلس

متاسفانه امروز وضعیت بازار مسکن بسیار آشفته است و از لحاظ اقتصادی به شدت مورد چالش قرار گرفته است. تحریم ها، کاهش ارزش پول ملی و وضعیت بحرانی فروش بازار بین المللی نفت مشکلات زیادی را در تولید و عرضه مسکن در کشور ایجاد کرده است.
یکی از مشکلات برای خریداران مسکن، کمبود نقدینگی است ...

ادامه در صفحه ۳

«کل من علیها فان و یبقی وجه ربک ذو الجلال و الاکرام»

جناب آقای محمد خدادی

معاونت محترم مطبوعاتی و اطلاع رسانی وزارت فرهنگ و ارشاد اسلامی

با نهایت تأسف و تأثر، درگذشت مادر همسر مؤمنه جنابعالی را صمیمانه تسلیت عرض نموده، از درگاه خداوند متعال، برای آن مرحومه، علو درجات و رحمت واسعه و برای شما و خانواده محترم، صبر و شکیبایی مسئلت داریم.

اصغر نعمتی

نوبت اول

شرکت توزیع نیروی برق استان مرکزی

آگهی مناقصه عمومی دو مرحله ای
شماره ۲۰۹۹۰۰۵۳۸۰۰۰۰۰۱۷

۱. نام شرکت و نشانی: شرکت توزیع نیروی برق استان مرکزی به نشانی: اراک، خیابان امام موسی صدر، امور پشتیبانی با تلفن تماس ۳۲۲۲۶۰۳۳-۰۸۶-۳۲۲۲۸۰۳۸ ۰۸۶۳۲۲۲۸۰۳۸ در نظر دارد مناقصه عمومی زیر را از طریق سامانه تدارکات الکترونیک دولت برگزار نماید. لذا از کلیه شرکت های واجد صلاحیت دعوت به عمل می آید در صورت تمایل نسبت به دریافت اسناد مناقصه اقدام نمایند. ضمنا کلیه مراحل برگزاری مناقصه از دریافت اسناد مناقصه تا ارائه پیشنهاد مناقصه گران و بازگشایی پاکت ها از طریق درگاه سامانه تدارکات الکترونیک دولت(ستاد) به آدرس www.setadiran.ir انجام خواهد شد و لازم است مناقصه گران در صورت عدم عضویت قبلی، مراحل ثبت نام در سایتهای مذکور و دریافت گواهی امضای الکترونیکی را جهت شرکت در مناقصه محقق سازند.

۲. شرح مختصری از کالا

ردیف	شرح کالا
۱	خرید انواع کات اوت فیوز

۳- سپرده شرکت در مناقصه مبلغ ۱,۰۴۸,۹۶۸,۰۰۰ ریال میباشد ،مناقصه گران میبایست مبلغ فوق را به صورت ضمانت نامه بانکی ،ضمانت نامه موسسات بیمه گر،گواهی خالص مطالبات قطعی تایید شده توسط امور مالی شرکت توزیع ،چک تضمین شده بانکی یا واریز وجه به حساب جاری شماره ۱۴۰۰۵۱۰۳۶۵۱ بنام شرکت توزیع نیروی برق استان مرکزی بانک مسکن شعبه مرکزی ارائه نمایند.

۴- به پیشنهادهای فاقد امضاء، مشروط، مخدوش و پیشنهاداتی که بعد از انقضاء مدت مقرر درفراخوان واصل شود و همچنین به پیشنهادهای فاقد سپرده، سپرده‌های مخدوش ،سپرده‌های کمتر از میزان مقرر، چک شخصی ونظایر آن ترتیب اثر داده نخواهد شد.

۵- مهلت فروش اسناد: از تاریخ درج آگهی نوبت دوم به مدت ۱۰ روز کاری

مبلغ فروش اسناد: مبلغ ۵۰۰۰۰۰ ریال فیش واریزی در وجه سپهر بانک صادرات به شماره ۰۱۰۱۸۵۲۸۶۸۰۰۳ شعبه میدان شهدا.

۶- مهلت وبازگشایی اسناد مناقصه: مهلت عودت اسناد مناقصه تا ساعت ۹ روز شنبه مورخه ۰۴/ ۰۵ / ۹۹ زمان بازگشایی ساعت ۱۱:۳۰ روز شنبه مورخ ۹۹/۰۵/۰۴ میباشد.

۷- محل تحویل و بازگشایی: اراک، میدان دارایی ،خیابان امام موسی صدر، شرکت توزیع نیروی برق استان مرکزی، واحد دبیرخانه .

محل بازگشایی :سالن کنفرانس شرکت توزیع نیروی برق استان مرکزی.

۸- مبلغ برآوردی مناقصه ۱۹,۹۶۵,۶۰۰,۰۰۰ ریال میباشد.

۹- سایر اطلاعات وجزییات مربوطه دراسناد مناقصه مندرج است.

اطلاعات تماس سامانه ستاد جهت انجام مراحل عضویت در سامانه : مرکز تماس: ۰۲۱۴۱۹۳۴ دفتر ثبت نام: ۳۳۲۴۵۲۴۸

روابط عمومی شرکت توزیع نیروی برق استان مرکزی

نوبت اول

برق منطقه‌ای اصفهان

آگهی فراخوان ارزیابی کیفی شماره ۹۰/۶۰۰۱
(شماره ۲۰۹۹۰۰۱۱۸۸۰۰۰۰۰۸ در سامانه ستاد)

شرکت مناقصه‌گزار: شرکت برق منطقه‌ای اصفهان

شماره	موضوع	شرایط و الزامات ورود
۹۹۰/۶۰۰۱	ارزیابی توان تامین تجهیزات نگهدارنده تونل کابل زیرزمینی پاکدل - دانشگاه	پیشنهاد دهنده می‌بایست سازنده داخلی تجهیزات موضوع فراخوان باشد

نحوه دریافت استعلام ارزیابی کیفی: کلیه مراحل برگزاری فراخوان ارزیابی کیفی از دریافت و تحویل اسناد استعلام ارزیابی کیفی تا تهیه لیست کوتاه با مراجعه به سامانه تدارکات الکترونیکی دولت (ستاد) به آدرس www.setadiran.ir امکان‌پذیر خواهد بود.
اطلاعات تماس «سامانه تدارکات الکترونیکی دولت (ستاد)» جهت انجام مراحل عضویت در سامانه و دریافت گواهی امضا الکترونیکی (توکن):
مرکز تماس: ۰۲۱-۳۶۲۷۷۶۸۷
دفتر ثبت نام: ۸۸۹۶۹۷۳۷ و ۰۲۱-۸۵۱۹۳۷۶۸ تماس با کارفرما، در صوت لزوم در ساعات اداری روزهای کاری با شماره ۰۳۱-۳۶۲۷۷۶۸۷)
مهلت دریافت اسناد: تا ساعت ۱۶:۰۰ روز یکشنبه مورخ ۱۳۹۹/۴/۲۲
مهلت و محل تحویل استعلام ارزیابی کیفی: نسخه الکترونیکی کلیه مدارک و مستندات اسناد ارزیابی کیفی بایستی حداکثر تا ساعت ۱۴:۰۰ روز دوشنبه مورخ ۱۳۹۹/۵/۶ در سامانه تدارکات الکترونیکی دولت (ستاد) بارگذاری و نسخه فیزیکی آن در موعد مذکور به آدرس: اصفهان، خیابان چهارباغ بالا دبیرخانه شرکت برق منطقه‌ای اصفهان تحویل گردد.
شرایط فراخوان ارزیابی:
پس از بررسی اسناد و مدارک واصله فراخوان در چهارچوب ضوابط و مقررات از شرکتهای واجد شرایط برای دریافت اسناد و مدارک مناقصه دعوت بعمل خواهد آمد.
شرکت برق منطقه‌ای اصفهان می‌تواند تا ۲ سال آینده از نتایج این فراخوان جهت اجرای پروژه‌های مشابه استفاده نماید.
سایر شرایط و اطلاعات مربوط به فراخوان در استعلام ارزیابی بی‌کیفی، موجود می‌باشد.
ضمنا می‌توانید این آگهی را در سایت‌های اینترنتی مشاهده کنید.

www.setadiran.ir www.erec.co.ir www.tavanir.org.ir http://iets.mporg.ir

شناسه آگهی ۸۹۸۵۱۲

روابط عمومی شرکت برق منطقه‌ای اصفهان

نوبت اول

مؤسسه جهاد نصر

آگهی تجدید مناقصه عمومی
تامین نیروی انسانی (شماره ۰۲-۹۹)

مؤسسه جهاد نصر به عنوان دستگاه مناقصه‌گزار در نظردارد با عنایت به آیین‌نامه معاملات خود و از طریق مناقصه عمومی نسبت به انتخاب پیمانکار واجد صلاحیت جهت تامین نیروی دفتری و خدماتی خود در دفتر اهواز با مشخصات ذیل اقدام نماید.
موضوع مناقصه : تامین ۸ نفر نیروی دفتری و خدماتی محل : دفتر موسسه جهاد نصر در اهواز مبلغ برآورد کارفرما : ۵,۰۷۸,۰۹۲,۳۲۶ ریال مدت انجام کار: ۹ ماه مبلغ تضمین شرکت در مناقصه : ۲۵۴,۰۰۰,۰۰۰ ریال
زمان و محل توزیع اسناد: اسناد مناقصه از طریق سامانه تدارکات الکترونیکی دولت به آدرس: www.setadiran.ir، با شماره فراخوان ۲۰۹۹۰۰۵۴۴۷۰۰۰۰۰۲، تا تاریخ ۱۳۹۹/۰۴/۱۴ قابل دریافت است . لازم است مناقصه‌گران درصورت عدم عضویت قبلی، مراحل ثبت نام در سامانه مذکور و دریافت گواهی امضای الکترونیکی را جهت شرکت در فراخوان محقق سازند. مهلت و محل تسلیم اسناد : لغایت ۱۳۹۹/۰۴/۲۸ از طریق سامانه تدارکات الکترونیکی دولت
اطلاعات تماس دستگاه مناقصه‌گزار : تهران، خیابان ولیعصر، پائین‌تر از میدان ونک ، روبروی بانک ملت، کوچه هفتم، خیابان شمس لاهیجانی (نیلوسابق) ، شماره دو، بلوک شمالی ، طبقه ۲ ، دبیرخانه کمیسیون مناقصات، تلفن : ۸۸۱۹۲۸۸۴
زمان و محل بازگشایی اسناد: اسناد در روز یکشنبه مورخ ۱۳۹۹/۰۴/۲۹ در موسسه جهاد نصر گشوده خواهد شد.
سامانه تدارکات الکترونیکی دولت www.setadiran.ir — هزینه چاپ آگهی به عهده برنده مناقصه می‌باشد.

Pishkhan.com

اخبار کوتاه

جزئیات حادثه تروریستی زاهدان

نماینده سیستان و بلوچستان عنوان کرد: در حمله تروریستی جیش‌الظلم به خودروهای نظامی کسی به شهادت نرسیده و تنها فرمانده آن محور آقای میرشکار مجروح شده است. فداحسین مالکی در گفت‌وگو با ایلنا، درباره حمله تروریستی گروهک معاند جیش‌الظلم به یک کاروان نظامی گفت: این مطلبی که گفته می‌شود در این حادثه تروریستی، یکی از فرماندهان محورمان به شهادت رسیده، صحت ندارد.نماینده سیستان و بلوچستان در مجلس شورای اسلامی ادامه داد: اصل موضوع این بوده است که در مسیر کورین گشت سپاه با دو بمب کنار جاده‌ای برخورد می کند که یکی از آن‌ها خنثی و دیگری منفجر می‌شود.وی تاکید کرد: اینکه گفته می‌شود فرمانده محور شهید شده است، صحت ندارد؛ هیچ کسی اسیر و شهید نشده است و همه صحیح و سالم هستند.مالکی گفت: میرشکار فرمانده بسیج کورین مجروح شده و گروهک جیش الظلم هم این مسئولیت را برعهده گرفته است.

اعتقاد اروپا به ناتوانی آمریکا

سفیر ایران در لندن با اشاره به آخرین مواضع مقامات اروپایی درباره تمدید محدودیت‌های نظامی علیه ایران نوشت: سه کشور اروپایی بر این اعتقادند که آمریکا امکان توسل به اقدامی برای بازگرداندن تحریم‌های بین‌المللی علیه ایران را ندارد.به گزارش ایسنا، حمید بعیدی‌نژاد در توییتی با اشاره به اظهارات فیلیپ اره را، معاون سیاسی وزارت خارجه فرانسه، در جلسه سالانه شورای اروپایی سیاست خارجی ECFR۲۰ که گفته چنانچه فرانسه، انگلیس و آلمان در بیانیه اخیر خود اعلام کردند، سه کشور اروپایی از پیشنهاد آمریکا برای اسنپ بک (بازگشت تحریم‌های بین المللی علیه ایران) حمایت نخواهند کرد نوشت: مایک پمپئو مکررا تهدید کرده که در صورت عدم حمایت شورای امنیت از پیشنهاد تمدید محدودیت‌های نظامی علیه ایران، آمریکا پیشنهاد اسنپ بک را ارائه می کند اما سه کشور اروپایی معتقدند که آمریکا از نظر حقوقی امکان توسل به چنین اقدامی برای بازگرداندن تحریم‌های بین‌المللی علیه ایران را ندارد.

آمریکا پاسخگوی حمله شیمیایی سردشت

نماینده کشورمان در سازمان ملل با اشاره به بمباران شیمیایی سردشت در زمان جنگ تحمیلی ایران و عراق، آمریکا و متحدانش را مسئول حمایت از رژیم بعث عراق در این حمله دانست.به گزارش ایسنا، مجید تخت روانچی در توییتر درباره فاجعه رخ‌داده در طی جنگ تحمیلی ایران و عراق در سردشت نوشت: ۳۳ سال پس از حمله با سلاح‌های شیمیایی به سردشت در ایران، زخم‌ها هنوز التیام نیافته‌اند. بیمارانی که مورد این حملات قرار گرفته بودند به ویژه آنان که مبتلا به کووید-۱۹ هستند، هنوز رنج می کشند.

استقبال رژیم صهیونیستی از عادل الجبیر

وزارت خارجه رژیم صهیونیستی سخنان عادل الجبیر در نشست مطبوعاتی با برایان هوک را ستود.به گزارش ایسنا از عربی ۲۱، صفحه رسمی وزارت خارجه رژیم صهیونیستی در توییتر با بازنشر اظهارات ضدایرانی عادل الجبیر، وزیر مشاور دولت عربستان در امور خارجه نوشت: ایران در چهار کشور عربی سوریه، لبنان، یمن و عراق نفوذ کرد و علاوه بر فتنه انگیزی و تعرض به کشورهای همسایه، در این کشورها فساد ایجاد کرد.در ادامه ادعا شد که با افزایش تحریم ها علیه تهران، حکومت ایران به پایان خود نزدیک خواهد شد!وزارت خارجه رژیم صهیونیستی همچنین جمله "ایران دشمن همه ما است؛ عربستان، اسرائیل" را هشتگ کرده است.بر اساس این گزارش، عادل الجبیر در دیدار با برایان هوک مدعی شد: ایران با وجود تحریم ها از سازمان های تروریستی حمایت تسلیحاتی می کند، بنابر این اگر تحریم ها برداشته شود رفتارهای ایران نیز خصمانه‌تر می شود.الجبیر مدعی شد که در روز یکشنبه گذشته یک محموله اسلحه ایرانی که در راه رسیدن به دست انصارالله یمن بود، کشف و ضبط شده است.

آغاز مذاکرات برجامی با پیروزی بایدن

استاد دانشگاه نیویورک در مورد تلاش ترامپ برای نابودی برجام گفت: ترامپ در تلاش است تا برجام را قبل از انتخابات و تا زمان حضور خود در کاخ سفید نابود کند، او این کار را تحت تاثیر اطرافیانش و حمایت از اسرائیل و جلب رضایت حامیانش انجام می‌دهد.تومـاس جی ویس در گفت‌وگو با ایلنا در مورد تلاش ترامپ برای تمدید تحریم‌های تسلیحاتی علیه ایران گفت: این تصمیم در راستای فشار بر ایران و خواهان اعمال فشار مضاعف بر ایران است. این ایده به اشتباه در بین دولت ترامپ وجود دارد که اگر جمعیت ایران فشار بیشتری را متحمل شود، ناآرامی رخ می‌دهد و در نهایت این رویه به تغییر نظام در ایران منجر می‌شود. ویس با امیدواری به اینکه بایدن جایگزین ترامپ شود تاکید کرد: من تصور می کنم بایدن به برجام باز می‌گردد. اما احتمال از سرگیری مذاکراتی در مورد برجام با حضور بایدن در کاخ سفید را می‌دهم. امیدوارم مردم آمریکا تصمیم درستی بگیرند و ترامپ انتخابات را ببازد.

مخالفت آمریکا با وام ایران

نماینده سابق آمریکا در سازمان ملل مدعی شد: بیماری همه‌گیر کرونا مشخص کرد که بسیاری از نهادهای بین‌المللی می‌خواهند مطابق میل بسیاری از خطرناک‌ترین کشورهای دنیا از جمله ایران رفتار کنند. به گزارش ایلنا نیکی هیلی افزود: این غیرقابل‌قبول و لازم است که پاسخی سریع و قاطع از سوی ایالات متحده داده شود.وی مدعی شد: سازمان بین‌المللی پول در تلاش است تا تحریم‌های آمریکا علیه ایران را تضعیف کند. تهران در صورتی که از این وام بهره‌مند شود از آن برای تهدید منافع آمریکا و متحدانش در منطقه استفاده خواهد کرد. دولت ترامپ باید مقابل اعطای وام به ایران بایستد.

اختلاسگر ۱۰۰۰ میلیارد تومانی در تور پلیس



جانشین رئیس پلیس بین الملل ناجا از استرداد متهمی به جرم "معاونت در خیانت در امانت" به کشور خبر داد و گفت: این فرد پانزدهمین متهمی است که از ابتدای سال تاکنون به همت این پلیس و البته با هماهنگی دستگاه قضا به کشور مسترد شده و استرداد متهمان از ابتدای سال تاکنون نسبت به مدت مشابه سال گذشته رشد ۱۴ درصدی داشته است.به گزارش ایسنا، کاظم مجتبایی با اشاره به اینکه این متهم از یکی از کشورهای حاشیه خلیج فارس به کشور بازگردانده شد افزود: این فرد بالغ بر ۱۰۰۰ میلیارد تومان اختلاس انجام داده است. وی افزود: این متهم بیش از چهار سال تحت تعقیب پلیس بین الملل ناجا بوده و با درخواست اعلان قرمز از اینترپل جهانی، فرآیند تعقیب و تلاش برای دستگیری وی آغاز شد. مجتبایی با بیان اینکه متهم طی این چند سال به چهار الی پنج کشور اروپایی و آسیایی سفر کرده و در تلاش بوده به شکلهای مختلف دستگیر نشود، ادامه داد: با توان، هوشمندی، اقدامات اطلاعاتی و هماهنگیهای دیپلماسی پلیس بین الملل ناجا با سازمان اینترپل جهانی و پلیس اینترپل سایر کشورها، بالاخره تعقیب متهم به نتیجه رسید و نامبرده شب گذشته به کشور بازگردانده شد.

امنیت منطقه با اطاعت از آمریکا تأمین نخواهد شد



سخنگوی وزارت امور خارجه ایران خطاب به کشورهای منطقه از جمله عربستان سعودی گفت: تنها راه امنیت منطقه تغییر رفتارهای خصمانه و رویکرد همکاری منطقه‌ای است و این امنیت با اطاعت از آمریکا تأمین نخواهد شد.به گزارش ایلنا، سیدعباس موسوی در پاسخ به اتهام‌های بی‌اساس و اظهارات مداخله‌جویانه مقام‌های برخی از کشورهای منطقه از جمله عربستان سعودی و بحرین گفت: جای بسی شگفتی است که کشورهایی همچون عربستان سعودی که خود منبع تروریسم و افراطی‌گری در منطقه هستند و سال‌ها با حمایت از گروه‌های تروریستی همچون القاعده و داعش به بی ثبات سازی در منطقه دامن زده‌اند، اتهام‌های بی‌اساسی به ایران که شر گروه‌های تروریستی را از سر کشورهای منطقه کوتاه کرده، وارد می کنند.وی تاکید کرد: زمان آن فرا رسیده که این کشورها از اظهارات نابخردانه و پیروی کورکورانه از آمریکا که خود مظهر ظلم و بی عدالتی در جهان است دست برداشته و به این باور برسند که امنیت با اطاعت از آمریکا تأمین نخواهد شد. تنها راه ایجاد ثبات و امنیت در منطقه تغییر رفتارهای خصمانه و روی آوردن به همکاری‌های منطقه‌ای است.

پیشخوان
Pishkhan.com

گزارش اسماعیلی از مهم‌ترین پرونده‌های قوه قضائیه:

« روح الله زم» به اعدام محکوم شد



سخنگوی قوه قضاییه گفت: برگزاری دادگاه‌های مفاسد اقتصادی حلقه آخر مقابله با فساد است و به هیچ عنوان از این مسیر بر نمی‌گردیم و از مقابله با مفسدان کوتاه نمی آییم. محاکمه مفسدان حلقه آخر این مسیر است اما هدف ما تحقق عدالت و عاری شدن کشور از هرگونه فساد است.

غلامحسین اسماعیلی در نشست خبری افزود: برای از بین بردن فساد در جامعه نیازمند یک اجماع ملی هستیم و تکمیل زنجیره مبارزه با فساد در زمینه پیشگیری و شناسایی و تشخیص از بین بردن بسترهای فساد زاد که امیدواریم این زنجیره کامل شود. ما در مبارزه با فساد هم با مفسدین مبارزه می کنیم هم به دنبال بازدارندگی بوده و از همه مهمتر به دنبال استرداد اموال به غارت رفته از بین المال مسلمین هستیم. در خرداد امسال تنها در یک پرونده اقتصادی در خصوص مجموعه بدهی های گروه فلاحیان به سیستم بانکی دوازده هزار میلیارد تومان مجموعه بدهی این گروه به سیستم بانکی تسویه شد، در حالی که اجرای این حکم هنوز آغاز نشده اما موفق شدیم این بدهی را تسویه کنیم.

وی در خصوص افزایش اجاره بها نهایتا تا سقف ۲۰ تا ۲۵ درصد و فعالیت سودجویان در این حوزه و اقداماتی که می توان انجام داد گفت: در شرایط فعلی با انجام وظایف نهادهای متولی می توان از افشار گسیختگی افزایش قیمت جلوگیری کرد.باید در این شرایط احکام فوری مورد توجه قرار گیرد و اگر پرونده ای برای تخلیه واحدهای مسکونی تشکیل شد دقیقا شرایط روز و وضعیت عمومی جامعه و سیاست قوه قضاییه را مورد لحاظ قرار دهند و تصمیمات قضایی کمک به ثبات در بازار قیمت ها منجر شود.

وی در خصوص وضعیت فریبا عادل خواه گفت: رای عدال خواه به تجدید نظر رفت و حکم دادگاه بدوی تایید شد.ایشان به لحاظ ارتکاب جرایمی امنیتی به تحمل پنج سال حبس محکوم شده البته یک حبس یک و نیم ساله هم دارند که در نهایت همان حبس پنج ساله با احتساب ایام بازداشت موقت اجرا خواهد شد.

وی در خصوص بی نتیجه ماندن رسیدگی به پرونده های تحقیق و تفحص گفت: این پرونده ها اولویت دارد، با دقت رسیدگی می شود و مقرر شده اگر در جایی نقصی وجود داشت با مجلس مکاتبه شود تا نقص رفع شود. تاکنون ۲۹ مورد پرونده تحقیق و تفحص به دادسرای تهران ارجاع شده که دوازده مورد در حال رسیدگی است. ۲ مورد به محکومیت و کیفرخواست منجر شده و ۱۵ مورد هم منجر به قرار منع تعقیب و مختومه شدن پرونده شد.

وی درباره حکم روح الله زم گفت: دادگاه حکم خود را مبنی بر محکومیت زم صادر کرده اما حکم بدوی است. برای روح الله زم به لحاظ موارد اتهامی متعدد نهایتا به مصداق افساد فی الارض حکم اعدام صادر شده است. این متهم به حبس هم محکوم شده که غیر قطعی است و اگر فرجام خواهی شود پرونده به دیوان عالی کشور خواهد رفت.

وی درباره دستگیری افرادی از مجموعه جمعیت امام علی گفت: در این موضوع سه نفر بازداشتی داریم اما ربطی به سازمان و تشکل مردم نهاد شأن ندارد. این افراد در مظان اتهامی قرار گرفتند که ربط به خود شخص شأن دارد.

وی درباره تایید حکم اعدام برای سه نفر از معترضین آبان ماه گفت: هنوز این پرونده اعاده نشده و تایید صدور رای به دست ما نرسیده است. ما تفاوت بین اعتراض و اغتشاش قایلیم و تقاضا می کنیم اصحاب رسانه این سیاست ما را مد نظر قرار بدهند مانسبت به کسانی که اعتراض داشتند اکثریت آزاد شدند اما معدودی از افراد هستند که اغتشاش به پا کرده و اموال عمومی را به آتش کشیدند.

وی درباره پرونده طبری نیز گفت: ۲۱ نفر ارتباطشان با طبری مشهود بوده و اسامی آنها در کیفرخواست قید شده است. البته بخش هایی از پرونده هنوز در دادسرا مفتوح است و برای برخی از این افراد کیفرخواست صادر شده است.

اسماعیلی درخصوص پرونده حسن رعیت گفت: این فرد هنوز در بازداشت و تحقیقات طولانی و دامنه دار است. البته به مراحل پایانی رسیدگی نزدیک و تاکید شده که تسریع شود.

سخنگوی قوه قضاییه در خصوص مرگ قاضی منصوری گفت: قوه قضاییه به جد پیگیر ابهام زدایی و شفافیت است زیرا اولا منصوری ایرانی بود، ثانیا پرونده داشت و ثالثا چون ما تقاضای استرداد این فرد را داشتیم.

وی ادامه داد: هنوز قضاوتی نداریم و فقط روایتی از پلیس بین الملل داریم که حکایت از کشته شدن این فرد دارد و البته مستنداتی برای ما ارسال شده که شامل عکس جنازه و عکس گذرنامه است. حسب ظاهر جنازه متعلق به منصوری است اما قاضی هستیم و باید نمونه دی ان آی بررسی شود. مجدانه پیگیر این هستیم که باید در اسرع وقت جسد به ایران فرستاده شود. در ارتباط اینکه آیا خودکشی بوده یا دیگر کشی ابهاماتی وجود دارد و خواسته ایم هیاتی از پلیس بین المللی و پزشکی قانونی به کشور رومانی برود و اسناد و مدارک را در آنجا ببینند.

وی در خصوص اینکه در فضای مجازی افرادی برای جذب فالوور مثل شرکتهای هرمی رفتار می کنند و عده زیادی از مردم فریب می خورند گفت: قرار نیست هر عمل مجرمانه‌ای در فضای مجازی به سهولت رخ بدهد و افراد متضرر بشوند. برخی از این اقدامات جنبه عمومی دارند که دادستان ورود می کند اما برخی هم نیازمند شاکی خصوصی است که باید بزه دیدگان اعلام شکایت کنند. در همه مواردی که جرم در ایران رخ دهد فرد حتما تعقیب قضایی می شود. البته در حوزه خارجی هم تلاش می کنیم موارد شناسایی شده به کشور بازگردانده شوند.

وی درخصوص جرم انگاری گران‌فروشی گفت: بخشی از این بررسی توسط سازمان تعزیرات حکومتی انجام میگیرد و برخی هم توسط قوه قضاییه. اگر احتکار جرم است به این نکته توجه باید بکنیم که وقتی فردی کالای مورد نیاز مردم را احتکار می کنیم باید با آن برخورد شود و در اینجا دیگر حقوق مالکانه مورد توجه قرار نمیگیرد.

اسماعیلی در خصوص اعلان قرمز برای ۳۶ متهم دست داشتن در ترور حاج قاسم سلیمانی گفت: تعدادی از عناصر موثر در این اقدام تروریستی و کشتن انسانهای بی گناه را شناسایی کرده ایم افرادی که رسماً این اقدام را به گردن گرفته و کسانی که ما براساس اشراف اطلاعاتی متوجه شدیم در این اتفاق تروریستی نقش داشته اند.وی گفت: فهرست افراد تکمیل و نام و سمت آنها مشخص شد و برای این افراد اعلان قرمز صادر شده و پیگیر هستیم در هر زمانی که به این افراد دسترسی پیدا شود محاکمه شده و مجازات شوند. کجای این حادثه سیاسی است. مهمان کشور عراق را که نماد مبارزه با تروریسم بین المللی بوده، کشته اند. این پیگیری سیاسی نبوده و تا آخرین لحظه پیگیر این موضوع خواهیم بود.

اعتراف دانیال‌زاده در هفتمین جلسه دادگاه اکبر طبری:

در سال ۹۵ به حسین فریدون رشوه دادم

هفتمین جلسه دادگاه رسیدگی به پرونده اکبر طبری روز گذشته برگزار شد. قاضی در ابتدای این جلسه دادگاه از متهم دانیال زاده خواست برای ارائه توضیحات در جایگاه قرار گیرد. متهم دانیال زاده با حضور در جایگاه، گفت: پرونده‌ای که به خاطر آن در اینجا ایستاده‌ام، پرونده‌ای در مورد طبری است.

وی ادامه داد: ۵۹ مبایعه نامه وجود دارد و ۵۹ نفر از من ملک خریداری کردند که به دادگاه تقدیم می‌شود.

وی گفت: اتهاماتی وارد شد، گفتند در سال ۸۹ و ۹۰ پرونده داشتم. از نماینده دادستان خواهش می کنم پرونده را بدهند بازنگری شود. نماینده دادستان گفت از بانک‌ها تسهیلات گرفتم، وثیقه نداشته‌ام و گران نمایی کرده‌ام، اما تسهیلاتی که از بانک گرفتم معادل ۱۰ برابر آن، وثیقه گذاشتم. دانیال زاده گفت: اگر بانک‌ها آمدند و گفتند من در ازای تسهیلات ۱۰۰ هزار تومان هم وثیقه ندادم هرچه گفتند به روی چشم، من به یکی از بانک‌ها ۲۴۰ میلیارد بدهکارم و ۱۰ هزار میلیارد از وثایقم در اختیار آن‌ها و در بورس است. تسهیلاتی که از بانک‌ها گرفته‌ام ۷۶۰، ۴۰۰ و ۲۴۰ میلیارد تومان است. دانیال زاده ادامه داد: در سال ۸۷، ۵۶۰ میلیارد تومان ضرر کردم. در سال ۹۱ به کل سیستم بانکی ۵۱۹ میلیارد تومان بدهی داشتم و آن باعث شد که یا تسهیلات بگیرم یا نیروها را بیرون بی‌اندازم، اما این کار (بیرون انداختن نیروها) را نکردم. این متهم افزود: به غیر از خانوار خود ۵ هزار خانواده دیگر نیز از کنار کارخانه‌های من درآمد دارند. رییس دادگاه خطاب به متهم دانیال زاده گفت: فیلمی که پخش شد جزئی از دلایل بوده است و شما اکنون برای توضیحات در خصوص آن در جایگاه قرار گرفتید.

متهم دانیال زاده در ادامه عنوان کرد: در سال ۹۵ به حسین فریدون رشوه دادم



و تصاویری که پخش شد مربوط به این پرونده نبود. وی گفت: در پایان سال ۹۰ منزلی را با طبری تهاتر کردم. اصلا طبری را ندیدم، در پایان سال ۹۱ یک روز طبری را ۲۲ بهمن که از خانه بیرون می‌آمد دیدم، خواهش دارم ۵۹ قولنامه و مبایعه نامه بررسی شود، چرا که عین ۵۹ نفر را حتی در محضر هم ندیده‌ام. متهم دانیال زاده گفت: نماینده دادستان به نکات خوبی اشاره می کند و به او تبریک می‌گویم ممکن است بگوید که به نام فرزندم بوده است، اما حتی فرزندم نیز در محضر حاضر نشده و این کارها را مباشر من انجام می‌دهد. تهاتری که طبری انجام داده با مباشر من بوده و با من نبوده است.

وی گفت: نماینده دادستان گفت دانیال زاده ارز کشور را برای لوازم بهداشتی گرفته است و هیچوقت کالای غیرمجاز یا دست دوم وارد نکرده‌ام.

نماینده دادستان در واکنش به دفاعیات متهم دانیال زاده گفت: من از وزارت اطلاعات نقل کردم. متهم دانیال زاده ادامه داد: شخصی واحدی خریده و به واسطه صحبت‌های آن فرد می گویند گران فروشی یا ارزان فروشی کرده‌ایم، وقتی منزلی را از من ۲۳ میلیارد تومان خرید گرفتار شد، ۳ میلیارد بدهکار بود که آن را بخشیدم.

قاضی بابایی خطاب به متهم دانیال زاده گفت: متهم طبری چه خدمتی به شما کرده است؟ متهم دانیال زاده در پاسخ گفت: طبری هیچ گونه کاری برای من نکرده است. سال‌ها است در این مملکت خدمت می کنم و هیچوقت از هیچکس تقاضای کمک نکردم و پاسخگوی اعمالم بودم.

در این بخش از جلسه دادگاه نماینده دادستان ضمن قرارگرفتن در جایگاه گفت: در جلسات گذشته ۴ محور را ترسیم و ۳ محور را تبیین کردیم که یک محور مانده است؛ لذا لازم می‌دانم مسائلی را توضیح دهم و با توجه به حضور مطلعین در جلسه دادگاه از دادگاه اجازه می‌خواهم هر کجا لازم بود مطلعین در جایگاه قرار گیرند و توضیح دهند. در ادامه جلسه دادگاه، قهرمانی نماینده دادستان اظهار داشت: در تاریخ ۱۱ بهمن ۹۰ متهم طبری در معاوضه‌ای با رویکرد پولشویانه ملک ارزان قیمت خود را با اختلاف قیمت ۹ میلیاردی با واحدهای روما معاوضه می کند. طبری گفته ملک کریم خان متری ۲۰۰ میلیون است و از روما هم گرانتر بود. یکی از متهمان پرونده محمدباقر صدوقی است؛ صدوقی در قالب قرارداد کارشناسی املاک بیش از ده میلیارد به طبری واریزی داشته است حال آنکه در برخی موارد اصلا ملکی وجود نداشته و اقدامات صورت گرفته صرفا به منظور پولشویی بوده است. نماینده دادستان افزود: متهم طبری از صدوقی می‌خواهد ملک کریم خان را بخرد؛ تقاضا دارم آقای صدوقی در جایگاه قرار گیرد و به این سوال پاسخ دهد که طبری از او در مورد ملک کریم خان چه درخواستی داشته است.

سخنگوی دولت به افزایش افسار گسیخته قیمت‌ها اعتراف کرد

رنج دولت از سفره های کوچک شده مردم

سخنگوی دولت درباره مهار گرانی و قیمت‌های افسار گسیخته، اظهار کرد: مدام در گیر این چالش بودیم و تحریم‌های ۹۴ قابل مقایسه با امروز نیست. فشار حداکثری امروز را نمی‌توان نادیده گرفت، ریشه علمی به وضعیت اقتصاد بازمی گردد. زمانی ۵۰ میلیارد دلار درآمد داشتیم که ۱۴ میلیارد دلار آن برای کالاهای اساسی بود. به گزارش ایسنا علی ربیعی در نشست هفتگی با یادآوری اینکه عده‌ای می گفتند تورم ونزوئلایی خواهیم داشت گفت: تلاش کردیم این امر محقق نشود اما بخشی از این وضعیت فعلی برای سوداگری است. امروز "یلگی" وجود دارد، اما فشارهای وجود دارد. ما هم در رنج هستیم که سفره مردم از پروتین و ویتامین کوچک می‌شود. ما از همه ابزارهای مدیریتی باید انجام دادیم. از روش تامین ارزی که به کار می‌بریم قطعا کالاهای اساسی را فراهم خواهیم کرد.

وی با تاکید بر اینکه بنای دولت بر همکاری و هماهنگی برای گذشت از بحران هاست گفت: آثار تخریب تحریم گسترده و همپوشانی اش با بیماری کرونا و تهدید های بی سابقه باند کاخ سفیدو تلاش هایی برای ناامن کردن کشور را شاهد هستیم. دولت در خط مقدم قرار دارد.

وی با پذیرفتن اینکه فشارهای اقتصادی فشار سختی به مردم وارد کرد تاکید کرد: دولت بنایی بر افزایش قیمت گازوئیل ندارد. در هفته صدها مطلب برای آسیب به روان جامعه پخش می شود. هوشیاری رسانه ها، سخن سنجیده و کنار هم بودن مسیر ناگزیر ماست.

ربیعی گفت: با تحریم نفت، از صادرات آن محروم شدیم اما از ناحیه تامین ارز امروز مشکلی نداریم، ۲۰۰ طرح را با ۱۷۰ هزار میلیارد تومان افتتاح خواهیم کرد. صادرات غیر نفتی افزایش یافته است.

سخنگوی دولت با اشاره به تشدید بحران کرونا گفت: براساس پروتکل‌ها از ۱۵ تیر استفاده از ماسک در مکان‌های سرپوشیده عمومی، قرمز، نارنجی و حتی سفید اجباری شده است. توزیع رایگان ماسک با همکاری شهرداری ها در دستور کار قرار گرفته و تولید ماسک صنعتی به ۵ میلیون رسیده است.

وی با تاکید بر اینکه باید بورس را کمک کنیم و بحث اقتصادی هم به عهده دولت است گفت: شرایط پذیرش در بورس و زمان را تسهیل کردیم. الان زمان از یک ماه فراتر نمی‌رود. در ماه آینده عرضه بلوکی پالایشگاه تبریز را و شرکت سرمایه گذاری امید را خواهیم داشت. چهارشنبه عرضه بلوکی سیمان را نیز خواهیم داشت. یکشنبه هم اولین جلسه تاسیس بورس املاک تشکیل شده و بنا به آغاز به کارش در این ماه است. افراد می توانند سرمایه‌های خود را بیاورند در بورس سرمایه گذاری کنند.

وی با اشاره به نظارت دولت بر بازار مسکن گفت: بخشی از نظارت مسکن مثل بازار دلار و یورو است که امروز عرضه شده و تقاضایی ندارد. با این پدیده در بازار مسکن رو به رو بودیم و الزامی شد کلیه خرید و فروش ها در سامانه ای ثبت شود. این تصمیم بسیار کمک می کند که آمار و اطلاعات این بازار درست باشد. حمایت های گام به گامی را برای تعدادی از مستاجرین باید انجام دهیم. این طرح در غالب بسته های حمایتی است.

سخنگوی دولت درباره حامی تروریست خوانده شدن ایران توسط دولت آمریکا گفت: دنیا شاهد است که دولت آمریکا نه تنها از تروریست حمایت می کند که خودش هم تروریست است. آمریکا سردار شهید ما را در کشوری دیگر می زند و خودش اعلام می کند. اوهام ترامپ را مشاهده کنید می گوید به ملت ایران سختی می دهم تا دولتش به خواست من تن دهد. بخشی از گسترش تروریست سیاست آمریکا بوده است . عامل گسترش تروریست در منطقه و تسری اش آمریکا است.

در آمدهای مالیاتی به سمت تولید هدایت شوند



رئیس کمیسیون صنایع مجلس با بیان اینکه درآمدهای مالیاتی باید به سمت تولید سوق داده شود، گفت: مجلس برای وضع قوانین مورد نیاز دولت آمادگی دارد و اگر قوانین تسهیل کننده‌ای مدنظر است، به ما اعلام شود. به گزارش فارس، عزت‌اله اکبری تالارپشتی با تاکید بر اینکه باید جلوی رانت های مدیریتی گرفته شود گفت: باید از ظرفیت مردم برای رشد و توسعه تولید و همچنین حل مشکلات کشور استفاده شود.وی تصریح کرد: اعتقادی به تحریم هاندارم، اگر محکم، استوار و هماهنگ باشیم به راحتی حرفهای خود را در عرصه بین‌الملل بر کرسی می نشانیم.رییس کمیسیون صنایع با تاکید بر لزوم فعال سازی دیپلماسی اقتصادی ایران توسط سفارتخانه ها، افزود: با فعال سازی دیپلماسی اقتصادی، بخش خصوص با توانمندی بیشتری در عرصه تولید فعالیت خواهد داشت. به همین دلیل دولت باید تصدی گری خود را در امور اقتصادی کاهش دهد و از بخش خصوصی به صورت جدی حمایت کند.وی ادامه داد: دو موضوع ساختار و مدیریت برای تحقق اهداف جهش تولید موثر است و باید مدنظر قرار گیرد. در موضوع ساختار، مجلس آمادگی لازم را برای هر نوع همکاری با بخش خصوصی دارد.

۵۰ درصد کارگران ساختمانی بیکار شده اند



رئیس انجمن صنفی کارگران ساختمانی با بیان اینکه حداقل ۵۰ درصد کارگران این بخش بیکار هستند، گفت: فعلا هیچ بحثی درباره پرداخت بیمه بیکاری دوران کرونا به کارگران ساختمانی مطرح نشده است.اکبر شوکت در گفت و گو با مهر گفت: در دوران شیوع کرونا تاکنون کوچک‌ترین حمایتی از سوی دولت به کارگران ساختمانی نشده و همچنان روال قبل برقرار بوده و حتی بدتر نیز شده است. حتی بروز مسائلی همچون گرانی های اخیر و وضعیت قرمز کرونا در برخی از استان ها هم باعث نشده که از کارگران ساختمانی حمایتی صورت بگیرد.رئیس انجمن کارگران ساختمانی افزود: متأسفانه در قانون، صندوقی برای بیمه بیکاری کارگران ساختمانی دیده نشده و در شرایط اضطراری نیز انتظار می‌رفت دولت برای این موضوع فکری کند، اما اقدامی انجام نشد. وی گفت: دولت می‌تواند مبلغ کوچکی از صندوق توسعه ملی برای این کار اختصاص دهد یا از ۵ هزار میلیارد تومانی که برای صندوق بیمه بیکاری اختصاص داد، یک پنجم را به کارگران بیکار شده ای که فاقد صندوق بیمه بیکاری هستند، همچون کارگران ساختمانی اختصاص دهد زیرا این افراد هم جزو جامعه کارگری هستند.

تجارت از ظرفیت‌های بزرگ بازار سرمایه گزارش می دهد

بورس بازیگر اصلی اقتصاد ایران

گروه اقتصادی –کورش شرفشاهی: سالها بود بورس در بین زمین و آسمان سرگردان بود. در حالی که بخش قابل توجهی از اقتصاد جهان با گردش مالی بورس های آسیایی، اروپایی و آمریکایی تعریف می شد، بورس در کشور ما تعریف خاصی داشت. بورس همه گیر نبود و مردم گمان می کردند که بورس مانند خودرولوکس، ویلای کنار دریا، سفرهای خارجی و... مختص قشر خاصی از جامعه است. از سوی دیگر بورس با سیستم و حساب و کتاب خاص خودش، همه گیر نبود و البته کسی هم سعی نمی کرد وارد این مقوله بشود. به همین دلیل اتفاق خاصی در بورس رخ نمی داد. تا آنکه یک باره شاخص بورس که دچار رکود بود، اسب خود را زین کرد تا وارد کورس رقابت اقتصادی شود و کار بجایی رسید که شاخص از یک و نیم میلیون عبور کرده است. جالب اینجاست که همچنان بازارهای موازی رونق داشت بدین معنا که دلار ۲۰ هزار تومانی، سکه ۹ میلیون تومانی، پراید ۹۰ میلیون تومانی و مسکن متوسط متری ۲۰ میلیون تومانی را شاهد هستیم. به عبارت بهتر بورس از حاشیه به متن آمده و بخش قابل توجهی از نقدینگی را به سوی خود جذب کرده است.



▪ فرش قرمز برای کسب و کارهای دیجیتال

در حالی که کرونا مردم را خانه نشین کرده بود، کسب و کارهای دیجیتال خودنمایی کرد و مردم نیز ناچار به خداحافظی با رویکرد سنتی خود شدند. این بخش از اقتصاد به اندازه‌ای اهمیت پیدا کرد که رییس جمهوری از وزیر اقتصاد خواست تسهیل شرایط ورود شرکت‌های فعال در حوزه اقتصاد دیجیتال به بورس را پیگیری کرده و حتی الامکان یک بازار اختصاصی به منظور پذیرش شرکت‌های دانش بنیان و فعال در حوزه اقتصاد دیجیتال ایجاد شود. روحانی پس از استماع گزارش وزیر ارتباطات درباره ایجاد مشاغل جدید در دوره کرونا، لزوم استفاده از فرصت دوره کرونا برای توسعه دولت الکترونیک را ضروری خواند و بر ضرورت برنامه‌ریزی و آمادگی بخش ارتباطات و فناوری اطلاعات برای برگزاری فصل جدید تحصیل دانش آموزان و دانشجویان بر بستر شبکه ملی اطلاعات تاکید کرد.

▪ بالاترین سوددهی نسبت به بازارهای موازی

رشد بورس باعث تعجب و البته استقبال شده است. مدتی است فعالان بازار عقیده دارند که بخش عمده‌ای از رشدهای پرشتاب بازار سهام نه به علت ارزندگی سهام از نظر بنیادی، بلکه به‌دلیل نقدینگی عظیمی است که در مسیر بورس قرار گرفته و به همین دلیل هر روز شاهد ثبت رکوردهای جدید در ارزش معاملات، ارزش صف‌های خرید و تعداد مشارکت‌کنندگان در عرضه‌های اولیه هستیم. این آمارها نشان‌دهنده هجوم مردم به بازار سرمایه و میل شدید آن‌ها برای خرید سهام است. البته بخش عمده‌ای از این حجم عظیم معاملات توسط بورس‌بازان حقیقی انجام می‌شود و افراد جدیدی نیز وارد این عرصه شده اند.

▪ استمرار تحریک بازار بورس

برای آنکه بتوان این بازار پررونق را حفظ کرد، لازم بود راهکارهایی صورت بگیرد که یکی از آنها عرضه سهام جدید و البته تاثیر گذار در بورس بود. به همین دلیل با فشار دولت، شرکت سرمایه گذاری تامین اجتماعی (شستا) بخش قابل توجهی از سهام شرکتهای سوددده خود را به بازار عرضه کرد که شاخص را بالا کشید. این در حالی بود که جامعه کارگری با عرضه سهام شستا بشدت مخالف بود اما گویا رونق بورس به اندازه ای اهمیت داشت که دولت توجهی به اعتراض های کارگری نکند. در ادامه نیز دولت به بهانه کاهش تصدی گری و فاصله گرفتن از بنگاهداری، بانکها را مکلف به ارایه سهام شرکتهای خود کرد و پس از آن اداره اموال تملیکی دست به عرضه سهام زد و خلاصه آنکه بورس شاهد سهام باران شد.

▪ مشوق های مالیاتی برای شرکت‌های بورسی

با رونق گرفتن بورس، بسیاری از شرکتها انگیزه حضور در بورس را پیدا کردند اما برخی شرکت‌ها نگران این بودند که با ورود به بورس، سازمان مالیاتی گذشته آنها را کنکاش کند. به همین دلیل از ورود به بورس حذر می کردند.

به دلیل برخی شایعات یا رویه‌های نادرست، برخی از بنگاه‌ها که حتی شرایط مالیاتی شفاف و روشنی هم داشتند نگران بودند اگر وارد بازار سرمایه شوند، زمینه و بهانه‌ای پیدا می‌شود تا پرونده مالیاتی و اقدامات سنوات گذشته آن‌ها مورد کالبد شکافی مجدد قرار گیرد. این موضوع از طریق وزیر اقتصاد در دولت مطرح و به شورای عالی هماهنگی اقتصادی راه پیدا کرد. که رییس جمهوری در نامه‌ای به وزیر اقتصاد مصوبه شورای اقتصاد مبنی بر معافیت شرکتها را که به تایید مقام معظم رهبری نیز رسیده، ابلاغ کرد. بر این اساس، ورود سازمان امور مالیاتی به پرونده‌های سال‌های قبل از ۱۳۹۸ تمامی شرکت‌هایی که در سال جاری در بورس پذیرش می‌شوند ممنوع شد و سازمان امور مالیاتی متعرض حساب‌های سنوات گذشته آن‌ها نخواهد شد لذا این شرکت‌ها فقط بابت صورت مالی سال ۱۳۹۸ خود مالیات خواهند پرداخت. همچنین مقرر شده این شرکت‌ها موظف باشند حداقل ۲۵ درصد سهام شرکت خود را به صورت شناور در بازار سرمایه عرضه کنند و وزارت اقتصاد نیز موظف است گزارش اقدامات و پیشرفت کار خود را هر ۳ ماه یکبار به دبیرخانه شورای عالی هماهنگی اقتصادی ارائه کند.

▪ مردمی شدن بورس با سهام عدالت

یکی از مهمترین نکاتی که باعث رونق بورس شد، آزادسازی سهام عدالت بود. ۴۹ میلیون نفر در این مملکت سهام در دست داشتند اما نه تنها ارزش آن را نمی دانستند، بلکه از ماهیت آن نیز بی خبر بودند. اما کرونا گره این مشکل را نیز باز کرد و دولت که توان حمایت مالی از مردم خانه نشین را نداشت، مجوز آزادسازی سهام عدالت را صادر کرد. همین امر باعث شد تا مردم عادی به تحقیق در مورد بورس بپردازند و نقش بازار سرمایه در مردمی کردن اقتصاد کلید خورد. این در حالی بود که دولت همواره بر مردمی کردن اقتصاد تاکید داشت اما موفق نشده بود پای مردم به مسیری که اعتقاد داشت، بگشاید. مردمی که سهام عدالت در دست داشتند گمان می کردند که صاحب و مالک سهم کارخانجات بزرگ کشور می شوند، اما این گونه نبود. با این وصف چون وارد این عرصه دشه بودند، دیگر پا پس نکشیدند و اکنون بسیاری از دارندگان سهام عدالت، به خیل علاقمندان تلاش بورس پیوسته اند و نه تنها سهام خود را نفروخته اند بلکه سهام هم خریده اند.

▪ ضرورت آموزش همگانی

اگرچه شاهد رونق بورس هستیم اما همواره فرصت طلبانی پیدامی شوند که از تازه واردها بهره کشی کنند و چون بورس تخصصی است، می بایست اطلاع رسانی دقیقی صورت بگیرد. بنابراین باید به نوعی سیاست گذاری شود که مردم با آگاهی و شناخت کافی وارد بازار سرمایه شوند و از ظرفیت صندوق های سرمایه گذاری، شرکت های مشاوره و سبدگردان ها برای سرمایه گذاری استفاده کنند تا میزان ریسک پذیری آنها کاهش یابد. بی شک یک تحول بزرگ و تاریخی در استقبال مردم از بازار سرمایه صورت گرفته و نقش بورس در اقتصاد ایران پر رنگ شده است. البته در این زمینه پلیس، مسوولان سازمان بورس، نمایندگان مجلس، کارشناسان و صاحبت نظران بارها اطلاع رسانی کرده اند که متاسفانه هنوز نسبت به آموزش و آگاهی دهی تازه واردها هیچ اقدامی صورت نگرفته و تنها در اندازه حرف بوده است.

جهانگیری به کسری در آمد دولت اعتراف کرد

تاثیر نامطلوب تحریم و کرونا بر بودجه



معاون اول رئیس جمهوری از صنعتگران کشور خواست تا در این شرایط دشوار کشور مردانه به صحنه بیایند و صادرات انجام دهند و ارز آن را به چرخه اقتصاد کشور بازگردانند و گفت: اشتباه است که فکر کنیم می‌خواهیم برای صادر کننده واقعی کشور پرونده سازی کنیم.

به گزارش ایسنا، اسحاق جهانگیری در مراسم روز ملی صنعت، معدن و تجارت گفت: ایران نه در دوران توسعه صادرات و نه در دوران جایگزینی واردات، بلکه در دورانی است که باید سهم و جایگاه خود را در دنیا تعیین کند.

وی گفت: در مقطع فعلی تمرکز دولت بر سه موضوع است؛ اول اینکه سلامت مردم آسیب نبیند. دومین تمرکز دولت معیشت مردم است؛ ما مجبوریم سیاست هایی را وضع کنیم تا اطمینان یابیم زندگی طبقات پایین جامعه از حداقل هایی برخوردار است و سومین اولویت کشور توجه به بودجه است. تحریم و کرونا بودجه کشور را تحت تاثیر قرار داده است؛ برای تامین کسری بودجه باید بگونه ای برنامه ریزی کنیم که پایه پولی و تورم و نقدینگی افزایش نیابد. معاون اول رئیس جمهوری با بیان اینکه دولت ایران به معنای حاکمیت ایران دولت ثروتمندی است، اظهار کرد: مهم این است که بتوانیم این دارایی‌ها را مولد سازی کنیم و در اختیار مردم قرار دهیم.

وی با بیان اینکه موضوع تولید داخلی بسیار جدی است، اظهار کرد: تحریم و کرونا باعث شده تا واردات ۲۶۰۰ قلم تعرفه ممنوع شود؛ بر اساس قانون دولت اجازه ندارد واردات کالایی را ممنوع کند. این تصمیم از یک طرف سیاست گذاری اداری است و ممکن است عده‌ای نسبت به آن انتقاد داشته باشند، اما از طرف دیگر فرصتی برای صنعتگران برای تولید و عرضه کالاست.

جهانگیری با تاکید بر اینکه صنعتگران می توانند به ساخت داخل تکیه کنند، خاطر نشان کرد: امروز حتی برای اجرای یک فاز پارس جنوبی می توان به شرکت‌های داخلی تکیه کرد. امروز ایران تبدیل به کشوری توانمند در صنعت شده است و صنعتگران ایران امروز خدمات فنی و مهندسی خود را به خارج از کشور صادر می کنند.

انتقاد مشاور اقتصادی اتحادیه اروپا:

انحصار، ریشه اصلی مشکلات اقتصادی کشور است



مشاور اقتصادی اتحادیه اروپا گفت: شاه‌ریشه مشکلات ساختاری در اقتصاد کشور انحصارهایی است که نه برای تولید بلکه حول انحصارهای واسطه‌ای شکل گرفته‌اند حتی تولید خودرو هم وابسته به قطعات وارداتی شده است. البته ریشه و سرپا نگه دارنده انحصارهای واسطه‌ای، درآمدهای غیرقانونی و رانت‌های عجیب و غریبی هستند که از طریق دسترسی به ارز و واردات کسب می‌شود و تا این انحصار را نشکنیم و اقتصاد را رقابتی نکنیم، نمی‌توانیم کاری از پیش ببریم.

مهرداد عمادی در گفت‌وگو با ایلنا گفت: ریشه سرطان در اقتصاد ما بسته شدن خط تولید است که بصورت عمده صورت گرفت. با تایید آمار می‌توان اثبات کرد که دو سال پس از پایان جنگ این برنامه آغاز شده تا شکاف خط تولیدی و واردات عمیق و خودکفایی تولید در کشور اتفاق نیافتد که این دقیقا هدف واسطه‌های بازار بود که از زمان سلطنت ناصرالدین شاه وجود داشته و متاسفانه هیچگاه تشویق و حمایت از تولید ملی نشده است.

وی در مورد شرایط ارزی کشور اظهار داشت: شرایط ایران بی‌مانند نیست و در بیشتر کشورها نیز بحران ارزی این گونه داشته‌ایم و بدون استثنا بحران ارزی ریشه در ساختار اقتصاد دارد. وقتی اقتصاد به اندازه کافی کالا تولید نمی‌کند و نیاز به واردات افزایش می‌یابد بنابراین اولین گام برای کاهش تاثیرات منفی آن، قطع واگذاری ارز به کالاهای نیمه ضروری و غیرضروری توسط بانک مرکزی است. وی گفت: همیشه از سیستم اقتصاد آزاد حمایت کرده‌ام اما در این لحظه سیستم توزیع کالا بر مبنای جیره بندی کالاهای اساسی و بنیادی باید صورت بگیرد تا در کوتاه‌مدت فشارهای تورمی در سیستم اقتصاد کاهش یابد. وی ادامه داد: همزمان با جیره‌بندی کالاهای اساسی، دولت به صورت جدی در پی بازسازی سیستم مالیاتی باشد تا درآمدهای مالیاتی افزایش یابد. سیستم مالیاتی ما یکی از فاسدترین سیستم‌ها برای گریز از مالیات است و به مراتب از کشورهایی مثل مصر، پاکستان، نیکاراگوئه و برزیل شرایط بدتری دارد.

فرمانده یگان حفاظت محیط زیست کشور اعلام کرد

افزایش محسوس آتش‌سوزی‌های عمدی در جنگل‌ها

فرمانده یگان حفاظت محیط زیست کشور از تحویل تجهیزات جدید اطفای حریق به محیط‌بانان تا هفته آینده خبر داد. به گزارش ایسنا، سرهنگ جمشید محبت‌خانی گفت: آتش‌سوزی‌های نسبت به سال گذشته افزایش یافته و از اردیبهشت این موضوع را پیش‌بینی کرده و با همکاری‌های بین سازمانی اقداماتی را برای کنترل آن انجام داده بودیم.

وی با اشاره به اینکه پوشش گیاهی در کشور با توجه به بارش‌های خوب، انبوه شده است و این موضوع مناطق را برای آتش‌سوزی مستعد می کند، تصریح کرد: هفته آینده تجهیزات جدیدی برای اطفای حریق به محیط بانان تحویل داده می‌شود.

به گفته محبت‌خانی امسال استخدام ۳۰۰ محیط‌بان جدید نهایی خواهد شد که ۵۰ نفر از آن‌ها در حوزه محیط‌بانی دریایی مشغول به فعالیت می‌شوند. محبت‌خانی با اشاره به اینکه بیشتر آتش‌سوزی‌ها در طبیعت به دلیل خطای انسانی غیر عمدی رخ می‌دهد، تصریح کرد: حدود ۹۰ درصد آتش‌سوزی‌های طبیعت غیر عمدی است. روشن کردن آتش در طبیعت، استعمال دخانیات و رهاسازی ظروف پلاستیکی و شیشه‌ای از عوامل اصل وقوع آتش در جنگل‌ها است. فرمانده یگان حفاظت سازمان جنگل‌ها با بیان اینکه تاکنون ۱۴۱ محیط‌بان شهید شده‌اند، تصریح کرد: برقراری ارتباط بی‌سیمی محیط‌بانان به صورت سراسری تا پایان سال رخ می دهد. این بی‌سیم‌ها همچنین به جی پی اس مجهز ند و می‌توانیم به صورت آنلاین محیط‌بانان را رصد و در مواقع ضروری به آنان امدادرسانی کنیم.

وی با اشاره به اینکه یگان حفاظت سازمان محیط زیست نیاز به تقویت توان موتوری خود دارد، گفت: متخلفان حوزه محیط زیست به خودروهای مناسبی تجهیز هستند و ما نیز خودروهای نو و مناسبی برای محیط بانان تدارک دیده‌ایم که تا پایان سال به آن‌ها تحویل خواهیم داد.

محبت‌خانی افزود: در حوزه تجهیزات فردی و دفاع شخصی نیز حدود دو سال گذشته تجهیزاتی به محیط بانان تحویل داده شد و امسال نیز مجدد برای همه محیط‌بانان تجهیزات دفاع شخصی جدید تهیه می‌شود.

وی در ادامه تصریح کرد: با آموزش‌های جدید و تحویل تجهیزات خوشبختانه حدود ۲۰ ماه است که هیچ محیط بانی شهید نشده است. اولویت اول ما حفظ جان محیط بان و متخلف است. از سه سال پیش نیز چهار محیط‌بان محکوم به اعدام بودند که توانستیم دو نفر از آن‌ها را با جلب رضایت از اعدام رها کنیم.

محبت‌خانی با اشاره به فوت چندین نفر از نیروهای داوطلب مردمی اطفای حریق گفت: حفظ جان این افراد و فعالان محیط زیست برای ما بسیار با ارزش است.

دریچه

کاهش ۴۰ درصدی قدرت خرید خانوارها

یک دکترای اقتصاد بین‌الملل به کاهش ۴۰ درصدی قدرت خرید خانوارها اشاره کرد و گفت: این در حالی است که در برخی از زمینه‌ها کاهش درآمد نیز اتفاق افتاده و در کنار تورم، منابع درآمدی خانوارها تقلیل یافته است. هاشم مظفری در گفت‌وگو با ایسنا، به اثرات کاهش ارزش پول ملی در خرید مردم اشاره و اظهار کرد: تورم در حقیقت افزایش لجام گسیخته قیمت‌هاست و زمانی که قیمت‌ها افزایش پیدا می کند و در نقطه مقابل درآمدها ثابت است، در این شرایط قدرت خرید مردم نیز کاهش می یابد. وی خاطرنشان کرد: افزایش قیمت‌ها در بازار به معنای پرداخت بیشتر از سطح درآمد مردم برای فروشندگان کالا و خدمات است و این روند بیشتر به ضرر آنهایی است که حقوق ثابت داشته و توان خرید کالا با نرخ چندین برابری را در هر ماه ندارند. مدیر کل سابق امور اقتصادی و دارایی استان اردبیل افزود: افزایش قیمت‌ها سطح رفاه و تقاضای خانوارها را کاهش می‌دهد و این کاهش خرید سبب کاهش تقاضا در بازار شده و میزان خرید روزانه نیز تعدیل می‌شود.

دریچه

ناامنی بخش‌های غیرمولد برای حمایت از تولید

ادامه از صفحه یک اقتصادی در کشور باید از حرف‌ها و اقدامات فرعی فاصله گرفت و اهداف جدی را دنبال کرد.

نکته مهم اینجاست که دولت باید اهداف اصلی برای ایجاد رونق اقتصادی و جهش تولید در کشور داشته باشد. کنترل نقدینگی در جامعه، شفاف سازی وضعیت پول ملی، اصلاح قانون پولی بانکی، دریافت مالیات‌ها به صورت اصولی و بر پایه عدالت، جلوگیری از فرارهای مالیاتی، توزیع عادلانه کالا در کشور و ساماندهی سرمایه گذاران در بخش‌های مختلف کشاورزی، صنعت و خدمات از اقدامات اساسی است که دولت باید در دستور کار خود قرار دهد.

بخش زیادی از این مشکلات در قانونگذاری حل شده اما در اجرا اشکالاتی وجود دارد و باید پرسید، چرا امروز باید یک شخصی ۳ هزار میلیارد تومان وام از بانک دریافت کند و در مقابل افراد عادی برای گرفتن کمترین تسهیلات دچار مشکل شوند.

برای رسیدن به این هدف، قوه قضاییه باید جلوی متخلفان در عرصه صنعت و تولید را که موجب دلسردی و ناامنی فضای اقتصادی می‌شوند را بگیرد. بعد از احداث کارخانجات خودروسازی همیشه با هدف حمایت از تولید داخلی از آن‌ها دفاع شده اما متاسفانه این کارخانه‌ها در واقعیت زد و بندهایی را انجام می‌دهند و بارها اعلام شده باید جلوی آن گرفته شود و هنوز هم دستگاه‌های نظارتی اقدام مفیدی انجام نداده‌اند.

در حالی که برخی هنوز بعد از ۴ سال در نوبت دریافت خودرو هستند، خودروسازان اخیرا در اقدامی دوباره شروع به ثبت نام از متقاضیان کردند. البته ابتدا می‌خواستند پولی را برای این پیش فروش و قرعه‌کشی دریافت کنند که بعد از اعتراضات، ثبت نام را بدون دریافت پول انجام دادند.

همچنین باید از خودروسازان و مسئولان مربوطه پرسید، چرا خودروهای بدون پلاک می‌زنید؟ تعداد بسیاری از خودروهای بدون پلاک در انبارها قرار می گیرند، این موضوع چه معنی می‌تواند داشته باشد؟

البته حمایت از سرمایه گذار در کشورمان باید تعریف و چارچوب مشخصی داشته باشد و در این حوزه وظایف دستگاه‌های مربوطه کاملا تعریف شود تا قبل از وقوع و بروز فساد و سوءاستفاده پیشگیری لازم انجام شود نه اینکه قوه قضاییه بعد از ۲۰ سال که از دریافت میلیاردها تومان تسهیلات توسط یک شخص گذشته، بخواهد با وی برخورد کند.

بحران مسکن چالش بی خانه ها

...ادامه از صفحه یک که با تسهیلات جبران می شود اما تسهیلات خرید مسکن در افزایش قدرت مالی خریداران تاثیری ندارد. در شرایط کنونی ارائه وام های مسکن برای توانمندسازی خانوارها تأثیر گذار نیست و اهداف دولت و وزارت راه و شهرسازی و برنامه های بلندمدت و کوتاه مدت این نهاد برای متعادل سازی و تحرک بخشی در بحث مسکن به واقع نتوانسته نیازهای جامعه را مرتفع کند.

متأسفانه دولت نتوانسته ثبات اقتصادی را در کشور تضمین کند که میتوان این ثبات را در بدترین وضعیت حال حاضر تفسیر به تثبیت ۱۵دقیقه ای اقتصاد کرد که باعث جذابیت سوداگری و تشکیل بازارهای موازی شده است.

از طرفی یکی از مشکلات اصلی مسکن در کشور تبدیل مسکن و خودرو به کالاهای مبادله ای و سرمایه ای است و این امر باعث شده تقاضای سرمایه ای مسکن نسبت به تقاضای مصرفی آن افزایش فاحشی داشته باشد که باعث بحران پیش آمده در مسکن و موجب گسترش سکونت های غیر رسمی و حاشیه ای و در نهایت خدشه دار نمودن امنیت و گسترش ناهنجاری های اجتماعی شده است.

بر اساس اصول قانون اساسی، دولت موظف است برای تثبیت اقتصاد صحیح و به ویژه مسکن که نیاز اولیه هر خانواده ایرانی است، تمام همت و تلاش خود را به صورت مدون و برنامه محور به کار گیرد و بایستی اهداف کاربردی در حوزه دولتی، خصوصی و تعاونی تولید مسکن را با اجرای طرح جامع مسکن، تبدیل بافت فرسوده به نوین، ساماندهی سکونتگاه های غیر رسمی و توانمندسازی اقشار ضعیف تبیین کند.

قطعا عواملی مانند عوارض و سبک صدور پایان کار در شهرداری ها، نوع تامین زمین، تسهیلات بانکی، بیمه های ساختمانی، تورم در مصالح از جمله آهن، آجر و سیمان، نظام اجاره داری سنتی، عدم ورود خانه های خالی به چرخه مصرف، عدم نظارت در صنوف مرتبط با تولید مسکن و عدم دریافت مالیات بر عایدی سرمایه املاک از دلایل اصلی عدم برون رفت جامعه از بحران مسکن است.

پیشخوان
Pishkhan.com

اخبار کوتاه

دلیل عمده افزایش قیمت خودرو افزایش نرخ ارز بوده است

یک فعال بازار خودرو دلیل عمده افزایش قیمت خودرو در روزهای اخیر را افزایش نرخ ارز دانست. کاظم محمدی نیکخواه در گفتگو با خبرخودرو اظهار داشت: صد در صد قیمت خودرو تحت تأثیر نرخ ارز است و مشاهده شد که با افزایش نرخ ارز در روزهای اخیر قیمت خودرو نیز افزایش یافت. به همان میزان با کاهش نرخ ارز در دو روز گذشته قیمت خودرو حدود دو درصد کاهش داشته است. وی عامل دیگر در افزایش قیمت خودرو را پایان طرح های فروش خودرو برشمرد و گفت: تقاضایی که در طرح های فروش ایجاد شد بر اساس نیاز نبوده بلکه به دلیل جذب نقدینگی سرگردان متقاضیان بود. بنابراین با پایان این طرح مردم مجددا به بازار آزاد رو آورده تا نقدینگی خود را جذب کنند و همین امر در افزایش قیمت خودرو مؤثر بوده است. ضمن اینکه اگر بسیاری از سرمایه های سرگردان تاکنون جذب بورس نمی شد تعداد متقاضیان خرید خودرو بیشتر و به مراتب وضعیت بازار خودرو متلاطم تر از زمان حال بود. این فعال بازار خودرو عنوان کرد: نمی توان پیش بینی کرد که قیمت ها رو به کاهش یا افزایش خواهد رفت و متناسب با آن نمی توان گفت که مردم برای خرید خودرو اقدام کنند یا خیر. چرا که مسئولین کشور نیز قادر به پیش بینی افزایش نرخ ارز در آینده نیستند.

شناسایی بیش از ۲۷ هزار تخلف از طریق سامانه ۱۲۴

مدیرکل امور حقوقی و تعزیرات سازمان حمایت از تولیدکنندگان و مصرف کنندگان از شناسایی ۲۷ هزار و ۲۳۸ مورد تخلفات صنفی و غیرصنفی از ابتدای امسال تا پایان خردادماه از طریق سامانه تلفنی ۱۲۴ خبر داد. به گزارش ایرنا، سیدمجتبی سجادی به ارائه آخرین آمار شکایات دریافتی توسط سازمان‌های صنعت، معدن و تجارت استان‌ها در سه ماهه انخست امسال پرداخت و افزود: در این مدت بیش از ۴۶ هزار شکایت مردمی مربوط به تخلفات صنفی و غیرصنفی از طریق سامانه تلفنی ۱۲۴ ستادهای خبری مستقر در سازمان صنعت، معدن و تجارت استان‌ها در بخش کالا و خدمات دریافت و بررسی شد که ۳۰ هزار و ۶۰۵ فقره تلفنی، هفت هزار و ۳۱۹ فقره حضوری و هشت هزار و ۶۰۲ مورد کتبی بوده است. وی بیان داشت: از مجموع شکایات رسیدگی شده، تعداد ۱۹ هزار و ۲۸۸ مورد غیرمتخلف و ۲۷ هزار و ۲۳۸ مورد متخلف شناخته شده که پرونده‌های متخلفان در دست بررسی و رسیدگی است.

ایران امسال ۴۶ میلیارد دلار صادرات می‌کند

صندوق بین‌المللی پول پیش‌بینی کرده که کل صادرات ایران در سال جاری میلادی به ۴۶ میلیارد دلار برسد، پارسال این رقم ۵۷ میلیارد دلار بود. به گزارش ایلنا، براساس آمار اداره گمرک ایران صادرات غیرنفتی کشور در دو ماهه اول سال ۱۳۹۹، کمی بیش از ۴ میلیارد دلار بود که نسبت به مدت مشابه سال قبل حدود ۵۰ درصد کاهش داشته است. آمارهای بین‌المللی نشان می‌دهد صادرات نفتی ایران نیز از ۱.۵ میلیون بشکه در روز طی دو ماهه ابتدایی پارسال به زیر ۲۰۰ هزار بشکه در مدت مشابه سال جاری رسیده است. صندوق بین‌المللی پول پیش‌بینی کرده که کل صادرات ایران در سال جاری میلادی به ۴۶ میلیارد دلار برسد، پارسال این رقم ۵۷ میلیارد دلار بود.

فروش ۲ هزار ۹۸۴ میلیارد تومانی شرکت مس در خردادماه

مدیرعامل شرکت ملی صنایع مس ایران گفت: شرکت مس در خردادماه سال جاری فروش خوب ۲ هزار ۹۸۴ میلیارد تومانی را ثبت کرد. به گزارش تسنیم، اردشیر سعدمحمدی با اعلام این خبر افزود: شرکت مس با تحقق این میزان فروش در خردادماه، در مجموع در سه ماهه نخست امسال موفق به ثبت فروش ۶ هزار و ۴۱۷ میلیارد تومانی شد که نسبت به مدت مشابه سال قبل حدود ۱۳۱۴ میلیارد تومان بیشتر فروش داشته است. وی با اشاره به رشد ۲۶ درصدی فروش نسبت به مدت مشابه سال گذشته، افزود: همچنین مقدار ۹ تن مس کاتدی و ۳۰ تن سولفور مولیبدن و محصولات دیگر در روزهای پایانی خردادماه در بورس کالا به فروش رفته که با توجه به عدم بارگیری در خردادماه در فروش تیرماه لحاظ خواهد شد. سعدمحمدی در ادامه گفت: تا پایان خردادماه امسال سهام شرکت ملی مس در بورس بازدهی چشمگیر ۲۵۰ درصدی نصیب سهامدارانش کرده است که نشان دهنده رفتار درست اقتصادی شرکت مس در سال جهش تولید است.

عرضه خودرو در بورس به زیان مصرف کنندگان است

کارشناس صنعت خودرو گفت: با عرضه خودرو در بورس قیمت‌ها براساس عرضه و تقاضا تعیین می‌شود و خودروسازان از زیان خارج می‌شوند، اما مصرف کنندگان متضرر می‌شوند. حسین کریمی سنجری در گفتگو با میزان درباره پیشنهادات مطرح شده برای عرضه خودرو در بورس اظهار کرد: بورس جایی برای عرضه خودرو نیست، خودرو کالایی مصرفی است که دولت‌ها وظیفه دارند همانند سایر کالاها آن را تامین کنند. این کارشناس صنعت خودرو با بیان اینکه مگر سایر کالاها مانند لبنیات یا لوازم خانگی در بورس عرضه می‌شوند که خودرو را در بورس عرضه کنیم، افزود: کالاهایی که قیمت تمام شده و سود مشخص دارند باید در معاملات معمولی در کف بازار خرید و فروش شوند. وی گفت: اینکه روش‌هایی را برای مدیریت بازار خودرو پیش می‌گیریم که خودرو به کالای سرمایه‌ای تبدیل و از عرضه و تقاضا تاثیرپذیری می‌گیرد و با توجه به شباهت آن به مقوله بورسی، پیشنهاد کنیم که در بورس عرضه شود این یعنی رفتار و مدیریت ما موجب تغییر ماهیت این کالا شده است.

صدور ضمانتنامه ارزان‌تر برای واردات موقت کالا



رییس هیأت مدیره و مدیرعامل صندوق ضمانت صادرات ایران با اعلام پذیرش ضمانت‌نامه‌های این صندوق برای ورود موقت کالا توسط گمرگ، گفت: ضمانت‌نامه‌های صندوق ضمانت صادرات هزینه و برو کراسی کمتری نسبت به ضمانت‌نامه بانک‌ها دارد. به گزارش تسنیم، افروز بهرامی درباره پذیرش ضمانت‌نامه‌های صندوق ضمانت صادرات توسط گمرک گفت: با توجه به اینکه امسال از سوی رهبر معظم انقلاب به نام سال جهش تولید نام‌گذاری شده است، تمامی ظرفیت‌های کشور باید در خدمت تحقق شعار سال باشد. اولویت وزارت صمت نیز در سال جاری، تحقق جهش تولید است که این مهم به طور قطع از مسیر توسعه صادرات می‌گذرد. وی افزود: براساس تفاهم مهمی که بین وزرای صمت و اقتصاد صورت گرفت صادرکنندگان می‌توانند با ضمانت‌نامه‌های صندوق ضمانت صادرات، ورود موقت کالا داشته باشند.
رییس صندوق ضمانت صادرات این موضوع را از جمله مطالبات طولانی مدت بخش خصوصی عنوان کرد و اظهار داشت: این موضوع باعث می‌شود تا هزینه‌های صدور ضمانت‌نامه در گمرک برای صادرکنندگان کاهش یافته و به تسهیل امور کمک کند.

ایجاد پنجره واحد برای ورود شرکت‌های خصوصی به بورس



نایب‌رئیس اتاق ایران با اشاره به برگزاری نود و ششمین نشست شورای گفتگوی دولت و بخش خصوصی از امضای تفاهم‌نامه‌ای بین شرکت بورس اوراق بهادار تهران، فرابورس ایران، جامعه حسابداران رسمی و اتاق ایران خبر داد، موضوع این تفاهم‌نامه به ایجاد پنجره واحد برای ورود شرکت‌های بخش خصوصی به بازار سرمایه مربوط می‌شود. به گفته حسین سلاح ورزی، اقدام لازم برای طراحی و پیاده‌سازی درگاه واحد و نظارت بر آن با هدف پوشش کامل مسیر تأمین مالی از محل بازارهای سرمایه در یک سامانه واحد بر عهده اتاق ایران است، در واقع این درگاه مسیر ارتباطی برای ارزیابی، اقدام و پایش تأمین مالی شخصیت‌های حقوقی بخش خصوصی از محل بازارهای سرمایه و بدهی کشور با تمرکز بر بازارهای زیر نظارت شرکت بورس اوراق بهادار تهران و فرابورس است. قائم‌مقام دبیر شورای گفت‌وگو با بیان این نکته که تفاهم‌نامه در ۵ ماده و ۴ نسخه تنظیم شده است، گفت: همکاری بین اتاق ایران و بورس ادامه‌دار است و در این راستا اقدامات مناسبی به همت محمدرضا انصاری، نایب‌رئیس اتاق ایران برای تأمین مالی پروژه‌های نیمه‌تمام دولتی که در قالب صندوق پروژه، تعریف شده‌اند، صورت گرفته و قرار است زمینه ورود آن‌ها به بورس فراهم شود.

«تجارت» از لزوم سیاست گذاری جدید برای حمایت از واحدهای تولیدی گزارش می دهد؛

حمایت از تولید با کمک درآمدهای مالیاتی

گروه صنعت و تجارت: طبق مصوبه روز دوشنبه (۹ تیرماه) ستاد تسهیل و رفع موانع تولید در مورد نرخ مالیات بر شرکت‌ها (واحدهای تولیدی غیردولتی)، در صورت تثبیت یا افزایش اشتغال در سال جاری، نرخ مالیات عملکرد سال های ۹۷، ۹۸ و ۹۹ از ۲۵ درصد به ۲۰ درصد کاهش می یابد. این مصوبه ستاد تسهیل و رفع موانع تولید با توجه به شرایط موجود اقتصادی و با هدف پیشگیری از آثار و تبعات ناشی از تعدیل نیروی کار یا تعطیلی واحدهای تولیدی در سال جهش تولید اتخاذ شده است. طبق این مصوبه، در صورتی که واحد تولیدی در اسفند ۹۸ و یا در ۴ ماهه نخست امسال نسبت به تعدیل نیروی کار اقدام کرده باشد، می تواند با بازگشت نیروی کار تعدیل شده یا جایگزینی اشتغال جدید بر مبنای تعداد نیروی کار در فهرست بهمن ۹۸، از این مشوق مالیاتی بهره‌مند شود. این مصوبه ستاد تسهیل و رفع موانع تولید جهت اتخاذ تصمیم به شورای عالی هماهنگی اقتصادی ارائه شده است.



در کشورهایی با ساخت اجرایی مانند ایران که دولت نقش تعیین کننده ای در اقتصاد به عهده دارد و به بیان دیگر اقتصاد تا اندازه زیادی دولتی است، وجود منابع مالی در دستان دولت نقشی تعیین کننده در رشد اقتصادی از طریق ایجاد زیرساخت ها و کمک به رشد و رونق تولید ایفا می کند. در واقع دولت می تواند از طرقی مانند تنظیم سوددهی در بازارهای مولد و غیرمولد و نیز هدایت منابع مالی خود به سمت بازارهای مولد به رشد و قدرتمند شدن اقتصاد کمک کند. یکی از منابع مالی مهم و قدرتمندی که می تواند در هر شرایطی حتی شرایط تحریمی، دولت را در این امر یاری نماید، منبع مالیات است.
در شرایط فعلی اقتصاد ایران، مالیات موثرترین وسیله جهت انتقال منابع به بخش دولتی و هدایت آن به سمت طرح های مولد به جهت رونق و نیز ایجاد جهش در تولید به شمار می رود. نگاهی به تجربه کشورهای توسعه یافته نشان می دهد که این ابزار مالی در حال حاضر در این کشورها، نقشی بسیار مهم و تعیین کننده در هدایت نقدینگی به سمت کسب و کارهای مولد و نیز تامین هزینه های دولت در تامین خدمات عمومی دارد. بی توجهی به منبع مهم و قدرتمند مالیات در حالی صورت می گیرد که کشور به دلیل تحریم های شدید بر اصلی ترین بخش اقتصادی خود یعنی نفت، دچار کمبودهای شدید مالی در تامین هزینه های عمومی و نیز ایجاد زیرساخت های لازم برای رشد و توسعه اقتصادی است. در چنین شرایطی منابع مالی حاصل از مالیات می تواند علاوه بر تامین کسری بودجه دولت، بهترین تکیه گاه مالی دولت در انجام وظایف خود در راستای جهش تولید باشد.
تحقق نقش مالیات مهم مالیات در ایجاد جهش تولید اما در گرو دو اقدام بسیار مهم است. اولین اقدام بستن گلوگاه های فرار مالیاتی در کشور از طریق اصلاح قوانین ناکارآمد مالیاتی مانند حذف معافیت های مالیاتی بی قاعده و نیز ممانعت از فرارهای مالیاتی بسیاری از میلیاردرها که برخی از تاکنون حتی یک ریال هم مالیات نداده اند. فرار مالیاتی اقشار ثروتمند از جمله وکلا که مطابق برخی آمارها از ۶ تا ۱۲ هزار میلیارد تومان می رسد.

▪ درآمدهای مالیاتی به سمت تولید هدایت شوند

در همین حال رئیس کمیسیون صنایع مجلس گفت: دولت باید تصدی گری خود را در امور اقتصادی کاهش دهد و از بخش خصوصی به صورت جدی حمایت کند. عزت اله اکبری با تاکید بر اینکه باید جلوی رانت های مدیریتی گرفته شود، اظهار داشت: باید از ظرفیت مردم برای رشد و توسعه تولید و همچنین حل مشکلات کشور استفاده شود. وی تصریح کرد: اعتقادی به تحریم ها ندارم، اگر محکم، استوار و هماهنگ باشیم به راحتی حرفهای خود را در عرصه بین‌الملل بر کرسی می نشانیم. رییس کمیسیون صنایع و معادن مجلس با تاکید بر لزوم فعال سازی دیپلماسی اقتصادی ایران توسط سفارتخانه ها، افزود: با فعال سازی دیپلماسی اقتصادی، بخش خصوص با توانمندی بیشتری در عرصه تولید فعالیت خواهد داشت. به همین دلیل دولت باید تصدی گری خود را در امور اقتصادی کاهش دهد و از بخش خصوصی به صورت جدی حمایت کند.
وی ادامه داد: با توجه به تاکید مقام معظم رهبری، دو موضوع ساختار و مدیریت برای تحقق اهداف جهش تولید موثر است و باید مدنظر قرار گیرد. در موضوع ساختار، مجلس آمادگی لازم را برای هر نوع همکاری با بخش خصوصی دارد. اکبری با بیان اینکه درآمدهای مالیاتی باید به سمت تولید سوق داده شود، گفت: مجلس برای وضع قوانین مورد نیاز دولت آمادگی دارد و اگر قوانین تسهیل کننده ای مدنظر است، به ما اعلام شود.

▪ ناامن کردن بخش‌های غیرمولد برای حمایت از تولید

در همین حال یک نماینده مجلس یازدهم گفت: یکی از راه‌های حمایت از تولید، ناامن کردن بخش‌های غیرمولد اقتصادی مانند سوداگری است و برای ایجاد رونق اقتصادی باید از اقدامات فرعی فاصله گرفته و اهداف جدی را دنبال کرد. کاظم دلخوش در گفتگو با خانه ملت، با بیان اینکه یکی از راه‌های حمایت از تولید، ناامن کردن بخش‌های غیرمولد اقتصادی مانند سوداگری و دلال بازی است، گفت: برای ایجاد رونق اقتصادی در کشور باید از حرف‌ها و اقدامات فرعی فاصله گرفته و اهداف جدی را دنبال کرد. وی با اشاره به اهداف اصلی دولت برای ایجاد رونق اقتصادی و جهش تولید در کشور بیان کرد: کنترل نقدینگی در جامعه، شفاف‌سازی وضعیت پول ملی، اصلاح قانون پولی بانکی، دریافت مالیات‌ها به صورت اصولی و بر پایه عدالت، جلوگیری از فرارهای مالیاتی، توزیع عادلانه کالا در کشور و ساماندهی سرمایه‌گذاران در بخش‌های مختلف از اقدامات اساسی است که دولت باید در دستور کار خود قرار دهد. این نماینده مجلس ضمن تاکید براینکه قوه قضاییه باید جلوی متخلفان در عرصه صنعت و تولید را که موجب دلسردی و ناامنی فضای اقتصادی می‌شوند را بگیرد، بیان کرد: بعد از احداث کارخانجات خودروسازی همیشه با هدف حمایت از تولید داخلی از آنها دفاع شده اما متاسفانه این کارخانه‌ها در واقعیت زد و بندهایی را انجام می‌دهند و ما هم بارها اعلام کردیم باید جلوی آن گرفته شود و هنوز هم دستگاه‌های نظارتی اقدام مفیدی انجام نداده‌اند.

پیشخوان
Pishkhan.com

قصور بانک مرکزی در تخصیص سهم صنعت و معدن از تسهیلات بانکی



عضو کمیسیون صنایع و معادن مجلس ضمن انتقاد از قصور بانک مرکزی در ارائه تسهیلات به بخش صنعت و معدن می گوید اگر به داد صنعت نرسیم، واحدهای تولیدی که با ۴۰ درصد ظرفیت فعالیت می کنند، نیز تعطیل خواهند شد.
سیدجواد حسینی کیادر گفتگو با خانه ملت با اشاره به اقدامات لازم برای رونق تولید، گفت: اگر چرخش صنعت بچرخد، بسیاری از مشکلات کشور مانند بیکاری، کمبود ارز، تورم و... رفع خواهد شد، این در حالی است که به جای حمایت از صادرات که یکی از پایه های اصلی جهش تولید است، از واردات پشتیبانی شده و وارداتچی ها با کارشکنی از رونق تولید جلوگیری می کنند. این نماینده مجلس با اشاره به قصور بانک ها در حمایت از صنایع کشور، افزود: براساس قانون برنامه ششم توسعه باید ۴۰ درصد از تسهیلات بانکی به رفع مشکلات صنعت و معدن اختصاص یابد در حالیکه این رقم در سال های گذشته به کمتر از ۳۰ درصد رسیده است. وی با اشاره به ناکارآمدی برخی قوانین، بر اصلاح آنها تاکید کرد و ادامه داد: کمیسیون های تخصصی مجلس باید با تنقیح، قوانین زائد و دست و پاگیر را حذف کرده و در صورت نیاز به سراغ تصویب قوانین جدید روند. این نماینده مردم در مجلس یازدهم با تاکید بر اینکه اگر به داد صنعت نرسیم، واحدهای تولیدی که با ۴۰ درصد ظرفیت فعالیت می کنند، نیز تعطیل خواهند شد، اضافه کرد: بانک ها بدون توجه به شرایط کشور، به سراغ تملک دارایی واحدهای تولیدی بدهکار می روند، در واقع نه تنها از پرداخت تسهیلات خودداری می کنند بلکه به دنبال استرداد وام های پرداختی گذشته در شرایط کنونی نیز هستند.
عضو کمیسیون صنایع و معادن مجلس تامین سرمایه در گردش، تسهیلات صادرات، اجرای قوانین مربوط به بهبود فضای کسب و کار، تامین مواد اولیه و... را جزو اصلی ترین مولفه ها برای ارتقا وضعیت صنعت و معدن کشور دانست.

تدوین الگوی اجرایی برای بازگشت ارزهای صادراتی ضروری است



عضو کمیسیون اقتصادی مجلس یازدهم گفت: این قابل قبول نیست که کشور در بحران کمبود ارز قرار داشته باشد، بعد ده‌ها میلیارد دلار ارز کشور اختیار برخی افراد و جریانات خاص قرار داشته باشد. این نماینده معتقد است یکی از دلایل نوسانات تورمی اخیر در بازارهای مسکن، ارز، سکه و... ناشی از مشکلاتی است که در خصوص کمبود ارز در کشور وجود دارد. غلامرضا مرحبا در گفتگو با اقتصاد آنلاین با اشاره به اینکه دولت قبل از بروز وضعیت اضطراری باید زمینه بازگشت این ارزها به کشور را فراهم می کرد گفت: این ارزها هم بیت‌المال هستند و هم حق‌الناس هستند؛ یعنی نظام سیاسی این ارزها را برای رونق تولید و تجارت و بهبود شاخص‌های صادراتی در اختیار فعالان اقتصادی قرار داده تا با ایجاد ارزش افزوده بیشتر به چرخه اقتصادی بازگردانده شوند. این در حالی است که برخی از این سرمایه‌ها به دلیل تحریم‌ها و بخشی دیگر به دلیل سوءاستفاده‌های احتمالی و... هنوز به کشور بازنگشته است. عضو کمیسیون اقتصادی مجلس خاطرنشان کرد: به نظرم باید یک الگوی موثر برای بازگشت ارز صادراتی طراحی و تدوین شود که در آن مجموعه نیازها و بایدها و نبایدهای این موضوع دیده شود. بر اساس این الگو می‌توان مشخص کرد که چه شخص یا شرکتی چه میزان ارز برای چه منظوری دریافت کرده و چنانچه خدشه‌ای به بازگشت ارزهای صادراتی وارد باشد، می‌توان بر اساس قانون با فرد خاطی رفتار کرد. مرحبا با اشاره به ضرب‌الاجل دولت برای بازگشت این ارزها به کشور گفت: دولت با استفاده از هر ابزاری که دارد، باید زمینه ورود این سرمایه‌های عمومی به کشور را فراهم کند تا بتوانند بخشی از مشکلات اقتصادی را حل کند. البته باید مراقب بود که رفتارهای سلبی به روند کلی صادرات کشور لطمه نزند. ضمن اینکه تدوین بسته‌های تشویقی برای صادرکنندگانی که مطابق ترتیبات بانک مرکزی، نسبت به بازگشت ارز حاصل از صادرات خود اقدام کرده‌اند الگویی است که می‌تواند مشکلات این بخش را کاهش دهد..

٤ ماموریت وزارت صنعت در سال جهش تولید



سرپرست وزارت صنعت، معدن و تجارت با اشاره به هدف گذاری انجام شده برای دستیابی به صادرات غیرنفتی ۴۱ میلیارد دلاری در سال جهش تولید، گفت: صدور جواز تاسیس صنعتی طی سه ماهه اول امسال بیش از ۲۷ درصد نسبت به مدت مشابه سال قبل رشد داشته است. به گزارش فارس، حسین مدرس خیابانی در مراسم روز ملی صنعت و معدن اظهار داشت: در دو ماه اول امسال مشکلات عدیده‌ای در بازگشایی مرزهای تجاری و برقراری صادرات کشور داشتیم که خوشبختانه با مدیریتی که انجام شد، اکنون حدود ۸۰ درصد از مرزهای تجاری و ۷۵ درصد از بازارچه‌های مرزی کشور فعال هستند و تجارت تقریباً در آستانه شرایط تبلیغ قرار دارد. وی با بیان اینکه آمار تولیدات منتخب کالایی کشور با وجود محدودیت‌های کرونایی و تشدید تحریم‌ها طی سه ماه نخست امسال افزایشی بوده است، گفت: امیدواریم با گشایش به وجود آمده در تامین مواد اولیه مورد نیاز بخش صنعت، این در تولیدات ادامه داشته باشد. وی با اشاره به تقویت تولیدات صنعتی در ایام شیوع کرونا، گفت: در این مدت با وجود همه محدودیت‌ها، تولید ماسک بیش از ۳۰ برابر افزایش داشته و از ۲۰۰ هزار عدد به ۶ میلیون عدد رسیده و در حال حاضر از یک وارد کننده اقلام بهداشتی مرتبط با کرونا به صادرکننده در این زمینه تبدیل شده‌ایم.
مدرس خیابانی با بیان اینکه وزارت صنعت امسال ۴ ماموریت ویژه برای تحقق اهداف جهش تولید برای خود تعریف کرده است، گفت: تعمیق ساخت داخل، اولین محور فعالیت وزارت صنعت در سال جاری است که باید حتما روی صنایع داخلی و دانش‌بنیان و توانایی کشور سرمایه گذاری و متمرکز شویم. وی افزود: در همین راستا، تامین مواد اولیه به عنوان اولویت کاری وزارت صنعت، معدن و تجارت قرار گرفته و با همکاری بانک مرکزی در خرداد ماه گشایش خوبی در این بخش صورت گرفته است. به گفته مدرس خیابانی، امسال تکمیل و راه اندازی طرح های نیمه تمام در دستور کار وزارت صنعت، معدن و تجارت است و در همین راستا بیش از ۱۲ هزار و ۵۰۰ طرح صنعتی با پیشرفت فیزیکی بالای ۶۰ درصد مراحل تکمیل خود را طی می کنند. وی گفت: در قالب پویش ملی تولید و تداوم امید، بهره برداری ۲۰۰ طرح بزرگ و پیشران با ارزش سرمایه گذاری بیش از ۱۷۰ هزار میلیارد تومان و اشتغال زایی ۴۱ هزار نفری در حال انجام است و هفته اول این پویش با فرمان رئیس جمهور وارد فاز عملیاتی خود شد.
سرپرست وزارت صمت با بیان اینکه سومین ماموریت وزارت صنعت در سال جهش تولید توسعه صادرات و کنترل واردات است، اظهار داشت: با توجه به اینکه افزایش تولید نیازمند بازارهای صادراتی جدید است، در همین زمینه دستیابی به رقم ۴۱ میلیارد دلار صادرات غیرنفتی در این وزارتخانه هدف گذاری شده و با وجود شکاف آمار صادراتی در سه ماهه اول امسال نسبت به مدت مشابه سال قبل امیدواریم با پیگیری‌های انجام شده و با روند فعلی به هدف تعیین شده، برسیم. مدرس خیابانی تصریح کرد: در کنترل واردات نیز این وزارتخانه کاملاً جدی عمل می کند و جز سه محور اصلی مدنظر دولت، از جمله در بخش واردات مواد اولیه محدودیت واردات، سایر اقلام در دستور کار است و در تلاش هستیم اقلام مورد نیاز را از محل تولیدات داخلی تامین کنیم.
به گفته وی، ماموریت چهارم وزارت صنعت نیز کنترل و تنظیم بازار است به طوری که استمرار تولید با رعایت پروتکل های بهداشتی و تامین به هنگام کالاهای مورد نیاز مانع از خالی شدن فروشگاه‌ها و تامین مناسب کالاها در مراکز عرضه شده و حتماً این روند تداوم خواهد یافت.

راهکار رشد سازمان با نظام مالی و اداری یکپارچه



راه‌اندازی و تقویت سیستم جامع مالی و بسترسازی برای خدمات الکترونیکی برای کارکنان و مراجعان، به ارتقای سطح سازمانی منتهی خواهد شد.
به گزارش اداره کل روابط عمومی و امور بین الملل بیمه مرکزی، دکتر غلامرضا سلیمانی در بازدید از حوزه های مختلف معاونت توسعه مدیریت و منابع ، ضمن اعلام این مطلب و تاکید بر ضرورت بهره گیری از امکانات دیجیتالی،افزود: حذف کاغذ از فرآیند صدور بیمه نامه های شخص ثالث می تواند برای بایگانی ها و سایر بخش های صنعت بیمه به عنوان یک الگو مطرح شود.
وی اتخاذ سیاست های ظریف مدیریتی را زیربنای یک سازمان چابک و کارآمد دانست و اظهار داشت: آموزش یک امر لوکس نیست و به همین خاطر تمرکز بر بخش آموزش حین خدمت کارکنان و به روزرسانی دانش تخصصی از مهمترین ماموریت های معاونت توسعه مدیریت و منابع به شمار می رود.
رییس کل بیمه مرکزی ایجاد فضای مطلوب برای کارکنان و دقت در چیدمان نیروها را از ماموریت های جدی این معاونت ارزیابی کرد و گفت: جذب و نگهداری منابع انسانی شایسته و کارآمد در کنار اصلاح ساختارها و بازنگری در آن می تواند در توفیق یک سازمان، نقش آفرینی کند.

بخشودگی جرایم بیمه موتورسیکلت‌ها در بیمه کوثر



طرح بخشودگی جرایم دیرکرد بیمه‌نامه شخص ثالث موتورسیکلت‌ها و ماشین‌الات کشاورزی؛ در نمایندگی‌ها و شعب بیمه کوثر در سراسر کشور آغاز شد و هم‌اکنون نمایندگی‌ها و شعب شرکت در سراسر کشور بدون دریافت جریمه، بیمه‌نامه شخص ثالث انواع موتورسیکلت و ماشین‌الات کشاورزی را صادر می‌کنند.
مسعود یوسفی مدیر اتومبیل بیمه کوثر درباره این طرح گفت: طرح بخشودگی جرایم دیرکرد بیمه‌نامه شخص ثالث موتورسیکلت‌ها و ماشین‌الات کشاورزی در واقع یک حرکت ملی برای کاهش تعداد وسایل نقلیه فاقد بیمه‌نامه است؛ چون بر اساس بخشنامه بیمه مرکزی، جرایم مربوط به نداشتن بیمه‌نامه شخص ثالث موتورسیکلت‌ها و ماشین‌الات کشاورزی سراسر کشور از تاریخ اول تیرماه به مدت سه‌ماه بخشیده شده است و بیمه کوثر نیز برای گسترش فرهنگ بیمه‌گری و بیمه‌پذیری، با بهره‌گیری از ظرفیت‌های قانون بیمه شخص ثالث، این طرح را اجرا می‌کند.
مدیر اتومبیل بیمه کوثر از راکبین موتورسیکلت‌ها برای بهره‌مندی از این فرصت دعوت کرد و افزود: بیمه کوثر از اول تیر تا ۳۱شهریور سال۹۹ به مدت سه‌ماه بخشودگی ۱۰۰درصدی جرایم را اجرا می‌کند.

مدیرعامل بانک صنعت و معدن اعلام کرد:

پرداخت ۱۷۵ هزار میلیارد ریال تسهیلات به بخش صنعت و معدن

گروه بانک و بیمه: دکتر حسین مهری اعلام داشت: این بانک در سال ۹۸ بیش از ۱۷۵ هزار میلیارد ریال، تسهیلات در جهت حمایت از بخش صنعت و معدن کشور پرداخت کرده است.
به گزارش روزنامه تجارت به نقل از خبرگزاری ایینا، دکتر حسین مهری مدیرعامل این بانک به مناسبت دهم تیرماه روز صنعت و معدن ضمن تبریک این روز به همه صنعتگران، معدن کاران و کارآفرینان کشور و همکاران شبکه بانکی، اظهار داشت: بانک صنعت و معدن با توجه به اینکه بانکی تخصصی در حوزه صنعت و معدن است تلاش کرده که تمرکز خود را بر پرداخت تسهیلات به کارآفرینان این حوزه قرار دهد. وی افزود: با توجه به اینکه ۸۶ درصد پرتفوی بانک صنعت و معدن، ارزی بود؛ سال گذشته با تکلیف مجمع بانک، تمرکز را بر پرداخت‌های ریالی قرار دادیم و به نوعی در سال گذشته قرارداد عاملیت ارزی با صندوق توسعه ملی امضا نکردیم تا در پرتفوی ارزی و ریالی بانک تعادل ایجاد کنیم. دکتر مهری تصریح کرد: با توجه به اولویت‌هایی که تعریف کرده بودیم، در سال ۹۸ حدود ۷۰ درصد تسهیلات به سرمایه در گردش واحدهای تولیدی اختصاص پیدا کرد. مدیرعامل بانک صنعت و معدن ادامه داد: با توجه به نوسانات نرخ ارز و افزایش قیمت مواد اولیه ضرورت داشت که حجم پرداخت‌ها را در این حوزه متمرکز کنیم که هدف ما این بود که هیچ واحد تولیدی به خاطر نداشتن مواد اولیه، کاهش ظرفیت پیدا نکند و خوشبختانه رشد خوبی را در این بخش شاهد بودیم؛ همچنین ۲۰ درصد تسهیلات هم در حوزه سرمایه ثابت برای طرح‌های تکمیلی و ایجادی پرداخت شد. وی خاطرنشان کرد: در سال ۹۹ که از سوی مقام معظم رهبری سال جهش تولید نامگذاری شده تأکید بر این بود که جهشی در پرداخت تسهیلات داشته باشیم و با توجه به اینکه در سال گذشته در شاخص‌های مختلف مانند ضمانت‌نامه‌ها، وصول مطالبات، پرداخت‌ها و قراردادها بین ۴۵ تا ۷۵ درصد رشد داشتیم، امسال مقرر کردیم که ۱۰۰ درصد رشد را شاهد باشیم که مفهوم جهش را به خود بگیرد. امسال تلاش کردیم در بحث تجهیز منابع قدرتمندتر ظاهر شویم تا بتوانیم در بخش پرداخت شاهد یک جهش محسوس باشیم. وی ادامه داد: در بحث وصول مطالبات و تجهیز منابع نیز تلاش کردیم هم سپرده‌ها را افزایش دهیم و هم از منابع وجوه اداره شده و منابع صندوق توسعه ملی برای پرداخت به صنعتگران و معدنکاران در حوزه ریالی استفاده کنیم و پیش‌بینی می‌کنیم این رشد را تا پایان سال ادامه دهیم و امسال بتوانیم حدود ۲۵۰ هزار میلیارد ریال تسهیلات به حوزه صنعت و معدن پرداخت کنیم.



نسل جدید علاقه‌ای به مراجعه حضوری ندارد

به رسمیت شناختن احراز هویت غیرحضوری در نظام بانکی برای تداوم فعالیت بانک‌ها با توجه به شیوع ویروس کرونا ضروری است.
فرهاد اینالوئی معاون فن آوری اطلاعات بانک ایران زمین؛ بانکداری دیجیتال درواقع همان کاری است که بانک‌های کشور در حال انجام آن هستند و از جنس تحول است که از وضعیت بانکداری فعلی به بانکداری دیجیتال برسیم و برای حرکت در این مسیر بانک‌ها تنها نیازمند ابزار هستند که مهم‌ترین آن، همان استقرار احراز هویت غیرحضوری در شبکه بانکی است و در کنار آن فرآیندها در بانک‌ها دیجیتالی می‌شوند و تعامل با مشتریان تسهیل می‌شود.
بانک دیجیتال یک بانک تمام الکترونیک محسوب می‌شود که در گذشته در کشور نیز دو مجوز در این بخش برای بانک آرین و امین صادر شده بود که به سرانجام نرسید. بانک دیجیتال می‌تواند بانکی بدون شعبه باشد که تمام عملیات در آن به‌صورت الکترونیکی و با استفاده از ابزارهای دیجیتال انجام می‌شود و اگر نیازمند شعبه باشد از شعب بانک‌های دیگر بهره می‌گیرد که تأسیس چنین بانک‌هایی نیازمند اخذ مجوز از مقام ناظر است.
اینالویی افزود: با یک مفهوم دیگر با عنوان نئوبانک نیز مواجه هستیم که این مدل بانکداری در دنیا خیلی مجوز محور نیست و این نوع از بانکداری می‌تواند تحت نظارت و در زیرمجموعه یک بانک شکل بگیرد؛ ولی فعالیت‌های آن محدود و تنها بخشی از فعالیت‌های بانکی را می‌تواند پوشش دهد. نسل جدید علاقه‌ای به مراجعه حضوری به شعب ندارند، بانک ایران زمین به‌منظور پاسخگویی به نیاز نسل جدید در پاییز امسال از پایلوت بانکداری دیجیتال خود رونمایی می‌کند و یک شعبه تمام دیجیتال را نیز در این راستا طراحی و افتتاح می‌کند.

انرژی

ایران می‌تواند کل نیاز برقی کشورهای همسایه را پاسخ دهد



مدیرعامل شرکت توانیر با اشاره به وضعیت فعلی بازار صادرات، اظهار کرد: اگر بتوانیم بهره‌وری را افزایش دهیم زمینه‌ای می‌شود که با یک سرعت بیشتر در بخش‌هایی که پتانسیل افزایش صادرات وجود دارد گام برداریم. محمد حسن متولی زاده در گفت‌وگو با ایسنا، با اشاره به پتانسیل های موجود برای افزایش صادرات برق، تاکید کرد: این مساله تابع نیاز کشورهای همسایه است و اکنون نیز با برخی از کشورهای همسایه در حال رایزنی برای افزایش صادرات هستیم. مدیر عامل شرکت توانیر با تاکید بر اینکه در حال حاضر این امکان وجود دارد که شبکه را توسعه دهیم و نیاز تمام کشورهای همسایه که با آن ها مرز خاکی داریم را برطرف کنیم، تصریح کرد: برای توسعه بهره وری و ایجاد ساز و کارهایی در این زمینه وزارت نیرو برنامه های متعددی را در نظر گرفته است.

تولید فرآورده های نفتی در تهران پایدار می‌شود



رئیس اداره برنامه‌ریزی، نگهداری و تعمیرات پالایشگاه تهران از آغاز تعمیرات اساسی این پالایشگاه با هدف پایداری در تولید فرآورده‌های نفتی خبر داد. به گزارش باشگاه خبرنگاران جوان، فیض‌آبادی گفت: از اجرای بیش از ۸۴ دستور کار بهره‌برداری در این تعمیرات اساسی خبر داد و افزود: تخلیه و شارژ کاتالیست راکتورهای واحد آیزوماکس شماره ۲ و کوره ریفورمر واحد هیدروژن شماره ۲، تعویض قسمت آسیب‌دیده بدنه برج ۲ V-۴۰۹ و همچنین تعویض همه pig tail‌های ورودی کوره ۲ H-۸۰۱ و ترمیم عایق‌های سقف این کوره که در مسیرهای بحرانی ما قرار دارند، از مهم‌ترین اقدام‌ها در تعمیرات اساسی پیش رو است. برای انجام این تعمیرات اساسی از ۵۰۰ نیروی کارآزموده تحت نظارت و سرپرستی کارکنان شرکت، افزون بر نیروهای موجود شرکت، استفاده خواهد شد.

دبیر کل اوپک ابراز نگرانی کرد:

بازار نفت در وضعیت قرمز

گروه انرژی: دبیر کل اوپک گفت بازارهای نفت هنوز جان سالم به در نبرده‌اند و حداقل چهار سال طول می‌کشد تا ذخایر نفتی به سطح متوسط ۵ سال گذشته بازگردد.
به گزارش اویل پرایس، محمد بارکیندو دبیر کل اوپک در یک نشست مجازی که توسط شورای تجارت کانادا-امارات به راه افتاده بود گفت: «بازارهای نفت هنوز جان سالم به در نبرده اند». سهیل المزروعی، وزیر نفت امارات هم که در این نشست شرکت داشت نگرانی خود را ابراز کرد و گفت: «صنعت نفت هنوز هم در خطر است». این بیانیه های هوشیارانه در شرایطی اعلام شد که اوپک در اقدامی بی‌سابقه عرضه نفت در جهان را پایین آورده است. بارکیندو گفت: « یکی از اصلی ترین نگرانی های صنعت نفت این بود که در نتیجه شوک وارد شده به تقاضا و عرضه، منابع ذخیره برای نفت بر روی خشکی و دریا پایان یابند». پس از سقوط قیمت نفت در ماه آوریل به خاطر کاهش تقاضا در نتیجه تعطیلیهای اعمال شده جهت مهار گسترش ویروس کرونا، منابع ذخیره سازی نفت در سراسر جهان هم بر روی آب و هم در خشکی محدود شدند. بارکیندو اضافه کرد اگر ظرفیت ذخیره سازی نفت پایان می یافت، بازارهای نفت به سمت یک سقوط کامل پیش می رفتند. وی گفت حداقل چهار سال طول می کشد تا ذخایر نفتی به سطح متوسط ۵ سال گذشته بازگردد. گروه اوپک پلاس که متشکل از ۲۳ کشور است، از ابتدای ماه مه کاهش تولید ۹.۷ میلیون بشکه در روز را آغاز کرده و بدون در نظر گرفتن ۱۰۰ هزار بشکه در روز سهم مکزیک در کاهش تولید، تا پایان ژوییه به آن ادامه می‌دهد. کاهش تولید این گروه از ژوییه تا آوریل سال ۲۰۲۲ به تدریج کمتر خواهد شد. کمیته نظارتی مشترک وزیران اوپک پلاس که اکنون هر ماه نشست خواهد داشت قرار است روز ۱۵ ژوییه دیدار کند و نشست فنی که در سطح نمایندگان اوپک پلاس است، یک روز قبل آن برگزار می‌شود.



▪ اوضاع دشوار تمامی ندارد
امارات متحده عربی که سومین تولیدکننده نفت بزرگ اوپک است، با تبعیت از اقدام عربستان سعودی، کویت و عمان، در ژوئن ۱۰۰ هزار بشکه در روز به کاهش تولید خود اضافه کرد تا به روند بازیابی توازن بازار نفت سرعت ببخشد. سهیل المزروعی، وزیر انرژی امارات متحده عربی در این وبینار گفت: اوضاع دشوار برای صنعت نفت به قوت خود باقی مانده اما بازارهای نفت رو به بهبود هستند.

▪ تخطی ۳۰۰ هزار بشکه ای عراق
در این بین، رویترز گزارش داده‌های مربوط به ارسال محموله‌ها و منابع صنعتی نشان می‌دهد صادرات نفت عراق در ماه ژوئن تقریباً ۹ درصد یا ۳۱۰ هزار بشکه در روز کاهش یافته است. این موضوع نشان‌دهنده این است که دومین تولیدکننده بزرگ سازمان کشورهای صادرکننده نفت (اوپک) حدود سه‌پنجم سهمیه کاهش تولید خود در توافق کاهش تولید اوپک پلاس را ارسال کرده است. داده‌های شرکت ردیابی نفتکش پترو لجستیکز و مؤسسه رفینیتیو ایکون و یک منبع صنعتی نشان می‌دهد صادرات جنوب عراق در ۲۸ روز نخست ماه ژوئن به‌طور میانگین ۲ میلیون و ۹۰۰ هزار بشکه در روز بوده است. این رقم در مقایسه با رقم رسمی صادرات جنوب این کشور در ماه مه، روزانه ۲۰۰ هزار بشکه کاهش یافته است. دانیل گربر، مدیر اجرایی پترو لجستیکز در این باره گفت: این رقم کمترین سطح صادرات بصره در پنج سال اخیر است، اما تولید نفت عراق برای دستیابی به پایبندی کامل به سهمیه تولیدش مطابق توافق اوپک پلاس، هنوز باید روزانه ۳۰۰ هزار بشکه دیگر کاهش یابد.

▪ کاهش تولید روزانه ۱.۲۵ میلیون بشکه‌ای اوپک
بر اساس گزارش رویترز، برآورد شرکت ردیابی نفتکش پترو لجستیکز نشان می‌دهد سازمان کشورهای صادرکننده نفت (اوپک) تولید نفت خود را در ماه ژوئن نسبت به ماه مه یک میلیون و ۲۵۰ هزار بشکه در روز کاهش داده است. اوپک و متحدانش -ائتلافی موسوم به اوپک پلاس- در ماه آوریل توافق کردند از ابتدای ماه مه برای بهبود کاهش قیمت نفت و کاهش تقاضای ناشی از بحران ویروس کرونا، تولید خود را ۹ میلیون و ۷۰۰ هزار بشکه در روز کاهش دهند. سهمیه تولید کنندگان عضو اوپک از این کاهش تولید ۶ میلیون و ۸۴ هزار بشکه در روز است. به استثنای ایران، لیبی و ونزوئلا که از کاهش تولید معاف هستند، از عرضه ۱۰ عضو باقیمانده اوپک باید روزانه حدود یک میلیون و ۵۵۰ هزار بشکه دیگر کاسته شود تا پایبندی کامل این سازمان به توافق کاهش تولید تحقق یابد.

۲۵ میلیون تن به ظرفیت صنعت پتروشیمی اضافه می شود

مدیرعامل شرکت ملی صنایع پتروشیمی گفت: در سال جاری ۱۷ طرح را با سرمایه‌گذاری ۱۱.۵ میلیارد دلار به بهره‌برداری خواهیم رساند که با افتتاح آنها حدود ۲۵ میلیون تن ظرفیت صنعت افزایش خواهد یافت که این حجم افزایش ظرفیت در صنعت پتروشیمی بیسابقه است که در مجموع پیش‌بینی می‌شود تا پایان سال به ظرفیت تولید ۹۰ میلیون تن در صنعت پتروشیمی دست یابیم. به گزارش نیپنا بهزاد محمدی مدیرعامل شرکت ملی صنایع پتروشیمی در ادامه با بیان اینکه از ۱۷ پروژه جهش دوم صنعت پتروشیمی، ۷ پروژه در منطقه عسلویه واقع شده است گفت: بزرگترین متانول جهان با ظرفیت ۷ هزار تن در روز در دیر، پروژه پتروپالایش کنگان، متانول کیمیای پارس خاورمیانه در عسلویه که در حال بهره‌برداری و تولید است، پتروشیمی سبلان، متانول بوشهر، پروژه اکسیر حلال که برای اولین بار در صنعت پتروشیمی پنتان و هگزان تولید می‌کند و پروژه پتروپالایش پارسیان در منطقه مهر و منطقه عسلویه، این ۷ پروژه هستند.
محمدی گفت: این ۷ پروژه در برنامه بهره‌برداری ما در سال جاری قرار دارد اما موضوع کرونا موجب ایجاد اختلال در تامین تجهیزات از خارج از کشور و محدودیتهای اجرایی شده است.

فروش انرژي صرفه‌جويي شده به استخراج کنندگان رمز ارزها مجاز مي‌شود

شرکت توانیر به منظور جلب مشارکت سرمایه گذاران در طرح‌های بهینه سازی، موظف شد ساز و کار خرید و اختصاص میزان برق صرفه جویی شده را برای مصرف نهایی به هر یک از کاربردهای رایج از جمله استخراج رمز ارزها فراهم کند. به گزارش وزارت نیرو، بر اساس دستورالعملی که توسط همایون حائری معاون وزیر نیرو در امور برق و انرژی صادر شده است، دارنده گواهی صرفه جویی مجاز است معادل انرژی الکتریکی مندرج در گواهی را بر اساس مقررات جاری، از طریق بورس انرژی (به طور مستقیم و یا از طریق قراردادهای دو جانبه با مالک نیروگاه) خریداری و برای مصرف نهایی به هریک از کاربردهای رایج از جمله استخراج رمزارزها، تخصیص دهد.

از زمان درخواست کارت سوخت سهمیه آن حفظ می‌شود

سخنگوی شرکت ملی پخش فراورده‌های نفتی گفت: از زمانی که متقاضی درخواست کارت سوخت می‌دهد، تا زمان صدور کارت برای فرد سهمیه آن محفوظ می‌ماند. فاطمه کاهی در گفت و گو با ایسنا، در خصوص نگرانی هایی که برای تعلق نگرفتن سهمیه کارت سوخت به فرد متقاضی، اظهار کرد: همان میزان سهمیه ای که به انواع کارت سوخت تعلق می گیرد، شامل حال این دسته از کارت ها نیز می شود و نگرانی در این رابطه وجود ندارد.

سهم ۱۱ درصدی نیروگاه‌های برق‌آبی در تأمین برق کشور

معاون بهره‌برداری شرکت آب و نیرو با بیان اینکه در روز ۳۱ خردادماه اوج مصرف برق در کشور به رقم ۵۷ هزار و ۲۹۰ مگاوات رسیده که نسبت به مدت مشابه سال گذشته نزدیک به ۶ درصد افزایش داشته است، افزود: در این میان نیروگاه‌های برق آبی کشور با تولید ۱۳۹ هزار مگاوات ساعت، سهم ۱۱ درصدی را در تأمین انرژی شبکه به عهده داشته‌اند و در این روز میزان تولید انرژی نیروگاه‌های شرکت آب و نیرو ۳۸ هزار و ۳۰۰ مگاوات ساعت بوده که بیشترین میزان تولید در سال جاری رقم خورده است.

اخبار کوتاه

پرداخت ۱۴۹ هزار میلیارد ریال تسهیلات به بخش صنعت و معدن

مدیرعامل بانک توسعه تعاون میزان تسهیلات پرداختی این بانک به بخش صنعت و معدن طی سه سال اخیر را ۱۴۹ هزار میلیارد ریال اعلام نمود که این میزان حدود ۴۰ درصد از پرتفوی تسهیلاتی بانک را شامل می‌شود. حجت‌اله مهدیان رئیس هیات مدیره و مدیرعامل بانک توسعه تعاون ضمن تبریک روز صنعت و معدن به فعالان این بخش و عموم جامعه بابیان مطلب فوق اظهار داشت: عمده پیشرفت‌های اقتصادی کشورها طی دهه‌های اخیر مبتنی بر تحولات مثبت بخش صنعت بوده است. وی با اشاره به این که محصولات تولیدی بخش صنعت تأثیر مهمی بر رونق دیگر بخش‌های اقتصادی دارد در همین رابطه افزود: دستگاه‌های صنعتی امکان تولید انبوه در بخش‌های کشاورزی، مسکن و خدمات را موجب گردیده‌اند و افزایش سطح تولید این بخش‌ها بدون تجهیزات صنعتی امکان‌پذیر نبوده است. وی صدور ضمانت‌نامه جهت فعالین بخش صنعت و معدن را از مهم‌ترین خدمات بانک توسعه تعاون به این بخش اعلام نمود و گفت: بر اساس آمار، به ارزش ۲۱ هزار میلیارد ریال ضمانت‌نامه بانک توسعه تعاون در این بخش صادر گردیده است. مدیرعامل بانک توسعه تعاون در ادامه گفت: بر اساس سهمیه ابلاغی ۱۵۸۰۰ میلیارد ریال تسهیلات به معرفی‌شدگان از سوی وزارت صنعت، معدن و تجارت پرداخت می‌شود.

جهش تولید با توسعه رفتارها و بهبود محیط کار

مدیرعامل شرکت گسترش صنایع ومعادن ماهان به مناسبت روز صنعت و معدن گفت: توسعه رفتارهای تولیدگرایانه وایجاد زیرساخت های مناسب از عوامل اصلی تحقق جهش تولید هستند. به گزارش روابط عمومی گروه مالی گردشگری، صادق جاهدخطیبی خاطرنشان ساخت: امروز مدیران و سیاستگذاران اقتصاد کشور باید به این مهم که اصلی ترین خواست رهبر معظم انقلاب اسلامی است، توجه کامل داشته باشند و برنامه ریزی ها به گونه ای باشد که فضا برای تولید بیشتر و کارآفرینی مهیا شود. وی همچنین بر ضرورت حذف رفتارهای ضد کارآفرینی وضد تولید در محیط کار تاکید کرد و افزود: تحقق جهش تولید در بخش صنعت و معدن زمانی حاصل می شود که شرایط فعالیت بخودی خود از سوی تصمیم گیران فراهم شده باشد و موانع پیش روی کارآفرینان برداشته شود. جاهدطیبی ادامه داد: اکنون موانع مهمی بر سر راه توسعه و کارآفرینی وجود دارد که مهم ترین آن نداشتن شناخت از منابع داخلی و فرصت های آماده است.

پیشخوان
Pishkhan.com

اخبار کوتاه

رشد بیش از ۸ درصدی نرخ فروش پلی پروپیلن "شاراک"

در هفته گذشته ۴۰۰ تن از پلی اتیلن سنگین پتروشیمی اراک در بورس کالا به فروش رسید که نسبت به هفته منتهی به ۲۸ خرداد ماه ۴۸۰ تن کاهش را نشان می‌دهد.
شرکت پتروشیمی شازند در هفته‌ای که گذشت ۱.۱۰۰ تن از انواع پلی پروپیلن را در بورس کالا عرضه کرد که تمام میزان عرضه این محصول در قیمت میانگین ۱۴۷.۴۰۷ هزار ریال در هر تن معامله شد. ارزش معاملات این محصول با توجه به رشد ۸ درصدی نسبت به هفته منتهی به ۲۸ خرداد ماه، به رقم ۱۶۲ میلیارد و ۱۴۷ میلیون ریال رسید.
همچنین در هفته گذشته ۴۰۰ تن از پلی اتیلن سنگین پتروشیمی اراک در بورس به فروش رسید که نسبت به هفته منتهی به ۲۸ خرداد ماه ۴۸۰ تن کاهش را نشان می‌دهد.
لازم به ذکر است، ارزش معاملات پلی اتیلن سنگین پتروشیمی شازند به ۵۴ میلیارد و ۶۸۷ میلیون ریال رسید.

کسب عنوان برتر وزارت نیرو توسط هیات ورزش شرکت توزیع برق خوزستان

اهواز : فرج-هیات ورزش شرکت توزیع نیروی برق خوزستان از سوی شورای مرکزی ورزش و امور ورزش صنعت آب و برق وزارت نیرو، عنوان برتر ورزش در سال ۱۳۹۷ را کسب نمود.
بر اساس ارزیابی های به عمل آمده از سوی کارگروه ارزیابی عملکرد ورزش وزارت نیرو، هیات ورزش این شرکت توانست عنوان برتر ورزش را در زمینه "توسعه ورزش، سلامتی و نشاط بین کارکنان و خانواده های ایشان" را در سال ۱۳۹۷ کسب نماید. بر اساس این گزارش، علی خدری مدیرعامل شرکت توزیع نیروی برق خوزستان و رئیس هیات ورزش صنعت آب و برق این استان از سوی معاون حقوقی، امور مجلس و پشتیبانی و نایب رئیس شورای مرکزی ورزش وزارت نیرو با اهداء لوح مورد تقدیر قرار گرفت.
در این گزارش همچنین از تلاش های ناجی کاملی مسئول ورزش شرکت توزیع نیروی برق خوزستان تقدیر و تشکر شده است.

شیب شیروانی محور خنداب-اراک اصلاح شد

به گزارش روابط عمومی راهداری و حمل و نقل جاده ای استان مرکزی، حمیدرضا صادقی با اشاره به عملکرد یک ساله این اداره در خنداب در خصوص اهم اقدامات انجام شده، اظهار کرد: ویژه نوروز ۹۸ اقداماتی چون نصب بنرهای اطلاعات و اخباری، پاکسازی حریم به طور مستمر، رنگ آمیزی سرعت گیرها، پذیرایی از مسافران نوروزی و ... به انجام رسید، اما در نوروز با وقوع سیلاب مواجه شدیم که در این راستا اقدامات ضروری اجرایی شد.
وی تصریح کرد: به منظور کنترل سیلاب و بازگشایی محورها و جاده ها، عملیات پاکسازی محورهای حوزه انجام شد و به دلیل آسیب جدی سیل به پل دهانه امامزاده نوده پس از فروکش کردن سیلاب عملیات احداث پل دهانه سه متری امامزاده انجام گرفت، همچنین پل روستای کله بید و خلوزین بازسازی شد. صادقی رفع تجاوز به حریم محور خنداب-اراک روستای خانقا، رفع تجاوز به حریم و اصلاح هندسی فوق افقی محور مس به طور گیر، شانه سازی و اصلاح شیب شیروانی محور خنداب-اراک به طول ۴۵ کیلومتر با حجم خاکریزی ۱۷ هزار مترمکعب، احداث محور امامزاده اسماعیل(ع)، اجرای روکش آسفالت محورهای دهچال-خنداب-ملایر و ثمردشت و تیغ زنی و علف زنی محورهای روستایی شهرستان به طول ۱۱۰ کیلومتر را از جمله دیگر اقدامات اجرایی شده توسط عوامل راهداری شهرستان خنداب عنوان کرد.
وی با بیان اینکه به منظور بازگشایی و پاکسازی محورها از برف قبل از شروع فصل سرد سال عملیات حمل سن و نمک از استان قم به میزان هزار تن شن و ۳۰۰ تن نمک به راهداری خنداب انجام گرفت، گفت: ویژه طرح زمستانی اقداماتی چون نصب تابلو و علائم ایمنی، کنترل و بازدید از ناوگان مسافربری، بازدید از پل های دهانه بزرگ و ساختمان اداره راهداری در دست احداث خنداب، ساخت و تجهیز اتاق رانندگان و انبار تابلو و علائم، ساخت و تکمیل تعمیرگاه ماشین آلات توسط پرسنل اداره، احداث جایگاه کارواش و کله گیری با آسفالت سرد و گرم در محورهای حوزه استحفاظی عملیاتی شد.
رییس اداره راهداری و حمل و نقل جاده ای خنداب بیان کرد: در طول فصل سرد سال و بارندگی ها، عملیاتی برفروبی در ۶۰۷۰ کیلومتر باند راه شهرستان انجام گرفت، در محور خنداب-ملایر امدادرسانی به مسافران گرفتار در برف صورت پذیرفت و پس از اتمام عملیات برفروبی ماشین آلات راهداری سرویس و شست و شو شدند.

حفر و تکمیل ۳۱ حلقه چاه نفت و گاز در سال جاری

اهواز : فرج-معاون مدیرعامل شرکت ملی حفاری ایران در عملیات حفاری از حفر و تکمیل ۳۱ حلقه چاه نفت و گاز در سال جاری با کاربست دکل های حفاری این شرکت در مناطق نفتخیز خشکی و دریایی کشور خبر داد.
مهندس حمید رضا خوش آیند گفت: از این تعداد چاه یک حلقه اکتشافی، ۱۴ حلقه توسعه ای /توصیفی و ۱۶ حلقه تعمیری، تکمیلی بوده است. وی افزود: از شمار چاه های حفر شده ۲۵ حلقه در گستره عملیاتی شرکت ملی مناطق نفتخیز جنوب، سه حلقه در حوزه فعالیت شرکت مهندسی و توسعه نفت، دو حلقه در شرکت نفت و گاز فلات قاره و یک حلقه در قالب پروژه ای برای مدیریت اکتشاف شرکت ملی نفت ایران حفر گردید.
خوش آیند با بیان اینکه ناوگان حفاری این شرکت بیش از ۷۰ دستگاه حفاری فوق سنگین، سنگین و سبک در اختیار دارد، اظهار کرد: در زمان حاضر ۱۷ دستگاه حفاری در مناطق عملیاتی در مراحل جابجایی قرار دارد.

ساماندهی محور دارخوین_شادگان_خوردورق



اهواز : فرج-معاون مهندسی و ساخت اداره کل راه و شهرسازی خوزستان گفت: در راستای ساماندهی محور دارخوین_شادگان_خوردورق ۳ پروژه به طول ۱۱ کیلومتر در حال اجراست.
علی عیدیوندی بیان کرد: در این محور ۳ پروژه راهسازی به طول ۱۱ کیلومتر با ۲۶ میلیارد تومان اعتبار در حال اجراست. وی با اشاره به این ۳ پروژه راهسازی اظهار داشت: پروژه نخست با عنوان تکمیل باقیمانده محور دارخوین_شادگان با احتساب دوربرگردان و اتصالی به طول ۵ کیلومتر ۱۰۱ میلیارد ریال اعتبار در حال انجام است. معاون مهندسی و ساخت اداره کل راه و شهرسازی خوزستان گفت: احداث باند دوم محور سه راهی دارخوین_شادگان_خوردورق به طول ۲,۲ کیلومتر از جمله این پروژه هاست.
عیدیوندی اعتبار در نظر گرفته شده برای این پروژه را ۵۵ میلیارد ریال اعلام کرد. وی افزود: قطعه ۵ شادگان_خوردورق نیز به طول ۵ کیلومتر و با ۱۰۴ میلیارد ریال اعتبار در حال اجراست. معاون مهندسی و ساخت اداره کل راه و شهرسازی خوزستان ادامه داد: امیدواریم با اتمام این ۳ پروژه در موعد مقرر محور دارخوین_شادگان_خوردورق ساماندهی شده و بخش زیادی از سوانح جاده ای در این محور کاهش یابد.

طرح ناحیه بندی امور مشترکین به دو ناحیه و ارتقاء خدمات شهرستان ایلام



با هدف بررسی طرح ناحیه بندی امور مشترکین و رفع مشکلات اجرایی ارائه خدمات غیر حضوری و نحوه ارتقاء خدمات امور مشترکین، جلسه بین معاون خدمات مشترکین و درآمد شرکت با پرسنل امور مشترکین شهر ایلام برگزار گردید به گزارش روابط عمومی شرکت آب و فاضلاب استان؛ معاون خدمات مشترکین و درآمد شرکت در حاشیه این جلسه اظهار داشت: بمنظور تسهیل در ارائه خدمات شرکت آب و فاضلاب استان ضمن تسهیل در ارائه خدمات حضوری ، باید بسترهای لازم برای ارایه خدمات غیر حضوری به شهروندان و روستائیان را به صورت شبانه روزی فراهم کرده و با همفکری و کوشش مضاعف بایستی تکمیل و ارتقاء یابد
مهندس دادگر با بیان اینکه ارایه خدمات غیرحضوری در شرایط کنونی نقش موثری در پیشگیری از شیوع بیماری کرونا دارد گفت: بخش عمده ای از خدمات آب و فاضلاب به منظور دسترسی آسان به خدمات در ۲۴ ساعت شبانه روز بمنظور تسریع در ارایه خدمات، صرفه جویی در وقت و هزینه، کاهش رفت و آمدها، ترافیک و آلودگی هوا و افزایش رضایتمندی متقاضیان به صورت غیر حضوری ارایه می شود و شهروندان می توانند با خیالی آسوده، بدون مراجعه به دفاتر امور مشترکین، از این خدمات بهره مند شوند.

مدیرعامل شرکت توزیع نیروی برق همدان خبر داد:

تخصیص ۸ میلیارد و ۸۵۰ میلیون تومان اعتبار به توزیع برق تویسرکان



مدیرعامل شرکت توزیع نیروی برق استان همدان گفت: برای شهرستان تویسرکان در بخش اعتبارات سرمایه‌ای معادل ۴ میلیارد و ۲۰۰ میلیون تومان و در بخش تملک دارایی ۴ میلیارد و ۶۵۰میلیون تومان تخصیص یافته که در مجموع بیش از ۹۵ درصد جذب شده است.
به گزارش روابط عمومی توزیع نیروی برق شهرستان تویسرکان، جمشیدی مدیرعامل شرکت توزیع نیروی برق استان همدان با مفتح نماینده مردم تویسرکان در مجلس شورای اسلامی و حسینی فرماندار تویسرکان دیدار و گفتگو کرد.
مدیرعامل شرکت توزیع نیروی برق استان همدان در این دیدار اظهار داشت: برای شهرستان تویسرکان در بخش اعتبارات سرمایه‌ای معادل ۴ میلیارد و ۲۰۰ میلیون تومان و در بخش تملک دارایی ۴ میلیارد و ۶۵۰میلیون تومان تخصیص یافته که در مجموع بیش از ۹۵ درصد جذب شده است.
شیرزاد جمشیدی افزود: با توجه به کاهش شدید وصول مطالبات در فروردین ماه سال جاری انتظار می‌رود با کمک‌های فرمانداری برای تسریع در پرداخت بهای مشترکین اداری و سایر تعرفه‌ها اقدام شود.
وی با بیان اینکه در راستای تأمین روشنایی تنها گلزار شهدای بی‌برق شهرستان با همکاری خیرین تا سقف ۵۰درصد از طریق شرکت توزیع نیروی برق استان همدان اقدام خواهد شد، گفت: برای نصب دوربین‌های مدار بسته شهری نهایت همکاری با فرمانداری و دستگاه ذیربط انجام می‌شود.
مدیرعامل شرکت توزیع نیروی برق استان همدان ابراز داشت: با توجه به اینکه تأمین برق پارک‌ها در قانون بر عهده شهرداری‌ها است، برای واگذاری انشعاب به پارک‌های درخواستی مساعدت لازم صورت می‌گیرد.
وی ادامه داد: با توجه به پرداخت مبلغ ۴۰۰ میلیون تومان از اعتبارات استانی اقدامات لازم برای روشنایی معابر، جابه‌جایی تیرها و... در شهرستان تویسرکان انجام می‌شود.
جمشیدی تصریح کرد: کارکنان شرکت توزیع نیروی برق با تمام وجود در خدمت مردم شهرستان هستند و امیدواریم بتوانیم با همکاری و کمک مردم و مسئولین شهرستان در راستای مدیریت مصرف برق به گونه‌ای عمل کنیم که شهرستان تویسرکان پیک تابستان امسال را بدون خاموشی بگذراند.

▪ برق‌رسانی به پروژه‌های صنعتی محدودیتی ندارد

نماینده مردم تویسرکان در مجلس شورای اسلامی نیز در این دیدار با اشاره به وجود زیرساخت‌های مناسب صنعت برق در شهرستان تویسرکان گفت: شهرستان تویسرکان در حوزه برق حائز جایگاه رفیعی در استان همدان است که قابلیت اطمینان شبکه و عملکرد برق تویسرکان در بحران‌های جوی نشان دهنده این امر است.
محمدمهدی مفتح با اشاره به رشد صنایع تویسرکان در چند سال اخیر و نقش زیرساخت‌های برق در این امر گفت: در زمینه برق‌رسانی به پروژه‌های صنعتی با محدودیتی مواجه نیستیم و برق در اختیار تمام پروژه‌های صنعتی قرار می‌گیرد.
وی با اشاره به اجرای پروژه‌هایی از قبیل برق‌رسانی به باغات و چاه‌های کشاورزی، تأمین روشنایی معابر و جابه جایی پایه‌های برق در سال جاری افزود: امیدواریم وضعیت خوب صنعت برق در شهرستان تویسرکان چه در حوزه برق‌رسانی عمومی و چه در حوزه صنعت روند روبه رشد خود را ادامه دهد.
سیدرسول حسینی فرماندار شهرستان تویسرکان نیز در ادامه ضمن تقدیر از خدمات شرکت توزیع نیروی برق استان و شهرستان تویسرکان عنوان کرد: با همکاری خوب مدیریت توزیع برق تویسرکان اقدامات خوبی در راستای ساماندهی گلزار شهدا و روشنایی معابر سطح شهر و روستاها انجام شده است.

▪ اصلاح و بهینه ۷۰ درصد از شبکه‌های فشار ضعیف شهری و روستایی در تویسرکان

رضا جلیلوند مدیر توزیع نیروی برق تویسرکان نیز با اشاره به اقدامات صورت گرفته در سال ۹۸ اظهار داشت: مقاوم‌سازی خطوط و شبکه‌ها در مسیر خیرآباد، حمیل، فرسفج و رفع حریم عرضی شبکه‌ها در جاده سیدشهاب و همچنین اصلاح و بهینه ۷۰ درصد از طول شبکه‌های فشار ضعیف شهری و روستایی با استفاده از کابل خودنگدار و احداث شبکه‌های جدید و پست‌های هوایی برای اتمام پروژه‌های مسکن مهر و برق‌دار کردن مشترکین جدید از جمله این اقدامات است.

حضور علیرضا قانع در وبینار شهرهای یونسکو



گیلان _فرحی؛ وبینار شهرهای یونسکو با شرکت بیش از ۱۵۰ شهر جهان و با حضور علیرضا قانع مدیر برنامه های یونسکو در شهر خلاق رشت برگزار شد.
به گزارش واحد خبر مدیریت ارتباطات و امور بین الملل شهرداری رشت شیوع بیماری همه گیر کووید-۱۹ که به شدت شهرهای جهان را تحت تاثیر قرار داده و پرسشهای اساسی درباره توسعه شهری ایجاد کرده، یکی از موضوعات این وبینار بود که مورد بحث و بررسی قرار گرفت. در این وبینار تاکید شد: شهرها جزء اولین موارد ابتلا به کووید-۱۹ بودند و نیز جزو نخستین واحدهای پاسخگو در مواجه با آن هستند.
در چنین شرایطی شهرها با داشتن جمعیت فراوان، حیات متزلزل اقتصادی و فرهنگی در برابر مصائب تاب آوری کامل ندارند و از این رو است که شهرها همان جاهایی هستند که راه حل های خلاقانه فراوان در آنها برای حل این مسائل دیده می شود. شهرها با اتخاذ تصمیمات سریع محلی و نیز تفکر مجدد و بازآفرینی ساختارها و بسترهای شهری، پایدارتر شده و نشان دادند که ظرفیت انطباق شرایط تغییرپذیر جهانی را دارند. در وبینار یاد شده تاکید گردید: سازمان یونسکو در این جایگاه بایسته قرار دارد تا به دولتها و دیگر ذینفعان در سطوح ملی و محلی در مرحله احیا و نیز جستن راه حلهای آینده نگرانه یاری برساند. از طریق بستر شهرهای یونسکو که گردآورنده هشت شبکه و برنامه یونسکو از همه زمینه های خلاقیت – آموزش، فرهنگ، علوم و ارتباطات است، از موقعیت برجسته خود برای حمایت از تصمیم گیران شهری در کاستن از بحران کووید-۱۹ حمایت می کند.
این برنامه که از سه جلسه مرتبط به هم و یک جلسه ویژه تشکیل شده، با کمک بستر شهرهای یونسکو فرصتی مغتنم است تا برای گرد هم آوردن ذینفعان و متولیان مربوطه برای مباحثه درباره چگونگی یکپارچه ساختن سیاستها و برنامه های شهری و همچنین توسعه فعالیتهای نوآورانه محلی در راستای شهرهای پایدار فردا در مرحله احیای پس از کووید-۱۹ و فراتر از آن پیش برود.

بازدید از نمایشگاه محصولات فناورانه دانشگاه گیلان



گیلان _فرحی؛ معاون علمی و فناوری رئیس جمهوری و استاندار گیلان از نمایشگاه دستاوردها و محصولات فناورانه دانشگاه گیلان بازدید کردند.
به گزارش پایگاه اطلاع رسانی استانداری گیلان؛ دکتر سورنا ستاری به همراه دکتر زارع استاندار گیلان از نمایشگاه دستاوردها و محصولات فناورانه دانشگاه گیلان بازدید کردند.
این نمایشگاه بالغ بر ۴۰ عنوان فناوری را در چهار حوزه شرکت های مرکز رشد، محصولات کووید ۱۹، دستاوردهای دانشکده های دانشگاه و واحدهای تحقیق و توسعه مستقر در دانشگاه به نمایش گذاشته است.
همچنین معاون علمی و فناوری رئیس جمهوری و استاندار گیلان از پیشرفت اجرایی طرح شهرک علم و فناوری گیلان بازدید کردند.
فاز اول این پروژه، احداث ساختمان ستادی طرح جامع شامل ساختمان اداری به مساحت ۸۸۰ متر و احداث زیرساخت هشت هکتار از محوطه طرح پارک علم و فناوری گیلان شامل خیابان کشی، محوطه سازی ، جمع آوری آب های سطحی و تاسیسات زیربنایی می‌باشد که اجرای آن از اردیبهشت ماه سالجاری آغاز شده است.
اعتبار مورد نیاز جهت تکمیل این فاز، ۵۵ میلیارد ریال برآورد شده که ۵۲ میلیارد ریال آن تخصیص داده شده است.
افتتاح سوله های کارگاهی و راه اندازی کارگاه های شرکت های فناور، بازدید از نمایشگاه شرکت‌های دانش بنیان و فناور، بازدید از شرکت دانش بنیان قوای محرکه فرزانگان، بازدید از محصولات و دستاوردهای فناورانه دانشگاه آزاد رشت، دیدار با نماینده ولی فقیه و امام جمعه استان، بازدید از پرنده دوزیست، حضور در آیین آغاز به کار صندوق پژوهش و فناوری غیردولتی استان و نشست اقتصاد دانش بنیان و جهش تولید از جمله برنامه های سفر یک روزه معاون علمی رییس جمهوری به گیلان است.

توسعه شبکه فاضلاب و ارتقای تصفیه خانه فولادشهر

مدیرعامل شرکت آب و فاضلاب استان اصفهان با اشاره به انعقاد قرارداد سرمایه گذاری میان شرکت آبفا و ذوب آهن اصفهان اعلام کرد: با سرمایه گذاری شرکت ذوب آهن مقررشد توسعه شبکه فاضلاب فولادشهر و ایمان شهر به همراه ارتقا و توسعه تصفیه خانه فاضلاب فولادشهر با هدف انتقال پساب به شرکت ذوب آهن تا سال ۱۴۰۰ عملیاتی شود. مهندس هاشم امینی اعلام کرد: با سرمایه گذاری ۲۱۰ میلیارد تومانی شرکت ذوب آهن، ۹۵ کیلومتر شبکه فاضلاب در شهرهای فولادشهر و ایمانشهر اجرا می شود و فاز توسعه ای تصفیه خانه فولادشهر نیز در دستور کار قرار می گیرد. وی با بیان اینکه در ازای اجرای شبکه فاضلاب در شهرهای فولادشهر و ایمانشهر و توسعه تصفیه خانه فاضلاب فولادشهر، پساب این تصفیه خانه در یک دوره ۲۰ ساله در اختیار شرکت ذوب آهن قرار می گیرد خاطرنشان ساخت: با انعقاد این قرار داد ۱۲۵ میلیون مترمکعب پساب طی این دوره، در اختیار شرکت ذوب آهن برای رفع نیاز آبی قرار گیرد. رئیس هیات مدیره شرکت آبفا استان اصفهان اعلام کرد: این عملیات در راستای حفاظت و صیانت از محیط زیست انجام می شود و در نتیجه ی آن، معادل همین مقدار، برداشت ذوب آهن اصفهان از آب رودخانه زاینده رود، کاسته می شود. مهندس امینی افزود: هم اکنون با سرمایه گذاری شرکت ذوب آهن، مدول ۱۰۰ هزار نفری تصفیه خانه فاضلاب فولادشهر در حال احداث است که به پیشرفت فیزیکی ۵۰ درصدی رسیده و پیش بینی می شود پروژه انتقال پساب از این تصفیه خانه به شرکت ذوب آهن در سال ۱۴۰۰ کلید بخورد. وی با اشاره به الحاقی قرارداد بیان داشت: بر اساس الحاقی قرارداد، با هدف بهره مندی روستاییان از خدمات شبکه فاضلاب در ۱۱ روستای فلاوجان، در ازای ۹۳ کیلومتر اجرای شبکه فاضلاب حدود ۴۶ میلیون مترمکعب پساب طی یک دوره ۲۰ ساله در اختیار شرکت ذوب آهن قرار می گیرد و این پروژه با سرمایه گذاری ۹۱ میلیارد تومانی عملیاتی می شود. مهندس امینی عنوان کرد: تصفیه خانه فاضلاب فولادشهر در سال ۵۱ با یک مدول ۵۰ هزار نفری به روش تصفیه برکه تثبیت راه اندازی شد و در حال حاضر مدول دوم آن با ظرفیت ۱۰۰ هزار نفری به روش لجن فعال با حذف ازت و فسفر در دستور کار قرار دارد. وی اعلام کرد: پیش بینی می شود با بهره برداری از مدول دوم تصفیه خانه فاضلاب فولادشهر ۱۵ هزار مترمکعب پساب در شبانه روز، معادل ۱۸۰ لیتر در ثانیه تولید و به شرکت ذوب آهن اصفهان منتقل شود، این در حالیست که اجرای مدول سوم این تصفیه خانه با همین مشخصات در آینده نزدیک در دستور کار قرار می گیرد. مدیرعامل شرکت آبفا استان اصفهان با اشاره به میزان تولید پساب در تصفیه خانه فاضلاب فولادشهر تصریح کرد: در حال حاضر به طور میانگین ۱۷۰ لیتر در ثانیه، پساب تصفیه خانه فاضلاب فولادشهر تولید می شود که حدود ۱۰۰ لیتر آن در اختیار شهرداری برای آبیاری فضای سبز قرار می گیرد.



طرح‌های مهم آبرسانی در شهرها و روستاهای بوشهر

مدیرعامل شرکت آب و فاضلاب استان بوشهر در نشست با نمایندگان استان بوشهر در مجلس شورای اسلامی با بیان اینکه در فصل تابستان و در اوج گرما قرار داریم اظهار داشت: همکاری مردم در مدیریت مصرف آب برای گذر از تابستان و شرایط کرونایی ستودنی است که ادامه تعامل مردم در این راستا امری مهم و ضروری است.
عبدالحمید حمزه پور، با اشاره به اینکه طرح‌ها، اقدامات و برنامه‌های مهمی در راستای اجرای طرح‌های آبرسانی انجام شده گفت: این پروژه‌ها در قالب برنامه‌های کوتاه، میان و بلند مدت در شهرها و روستاهای استان بوشهر تدوین و عملیاتی شده است. مدیرعامل شرکت آب و فاضلاب استان بوشهر با تاکید بر بهره جستن از ظرفیت نمایندگان استان در مجلس در سطح ملی خاطرنشان کرد: برای پیشبرد اقدامات بزرگی که در اجرای طرح‌های آبرسانی انجام شده همکاری و همراهی نمایندگان استان در مجلس ضروری است. حمزه‌پور با بیان اینکه بخش عمده‌ای از منابع آب آشامیدنی استان بوشهر از دیگر استان‌ها تامین می‌شود تصریح کرد: بخش اندکی از آب آشامیدنی استان بوشهر از طریق چاه‌ها و پروژه‌های آب شیرین کن تامین می‌شود. وی با اشاره به اینکه استان بوشهر با کمبود شدید منابع آبی مواجه است افزود: استان بوشهر در حوزه آبهای زیرزمینی و آبهای سطحی با کمبود شدید منابع مواجه است که آب مصرفی استان از طریق خطوط طولانی وارد شبکه‌های انتقال و توزیع می‌شود که با توجه به اینکه در اوج شیوع بیماری کرونا قرار داریم.

رشد ۷۸ درصدی ورود ناوگان جدید به شبکه ریلی



معاون وزیر راه و شهرسازی اظهار داشت: از ابتدای امسال ۲۰۹ دستگاه واگان افزوده شده است که نسبت به سال گذشته رشد ۷۸ درصدی داشته است و امیدواریم با تزریق منابع مالی جدید و ارائه تسهیلات از محل تبصره ۱۸ نوسازی ناوگان ریلی سرعت بیشتری داشته باشد.به گزارش ایلنا، سعید رسولی در مراسم ورود ناوگان جدید و امضاء تفاهمنامه برای ساخت خط دوم راه‌آهن اظهار داشت: ۶۵ دستگاه قطار شهری و باری به شبکه ریلی کشور اضافه می‌شود.او افزود: با احتساب این ۶۵دستگاه در سال جاری در مجموع ۲۰۹ دستگاه قطار به شبکه ریلی کشور اضافه شده است.

رسولی با اشاره به امضاء تفاهمنامه خط دوم راه‌آهن سنگان، تربت حیدریه، جندق، بافق گفت: این خط آهن در شرق کشور است و چشمه در معادن را به شبکه ریلی و از آنجا به بندر شهید رجایی متصل می کند.وی ادامه داد: این مسیر به طول ۸۰۰ کیلومتر و با اعتبار ۸۰۰۰ میلیارد تومان ساخته می‌شود.معاون وزیر راه و شهرسازی همچنین از تعیین تکلیف اراضی مجاور تونل ریلی در منطقه ۱۷ و ۱۸ خبرداد و گفت: خوشبختانه با همکاری نزدیک با شهرداری، این اراضی تعیین تکلیف شدند و یک سند همکاری و تفاهم عملیاتی انجام می‌شود و صاحب شروع عملیات اجرایی آن خواهیم بود.

تخصیص ۳۵۰۰ میلیارد تومان وام کرونایی برای بخش حمل و نقل



معاون حمل و نقل وزارت راه و شهرسازی گفت: تسهیلات ۳۵۰۰ میلیارد تومانی با سود ۱۲ درصد از چند ماه آینده آغاز می‌شود.به گزارش ایلنا، شهرام آدم نژاد با بیان اینکه برای حفظ صنعت حمل و نقل در تمامی حوزه‌ها نیاز به کمک بوده است، اظهار داشت: بر اساس تصمیماتی که در ستاد هماهنگی دولت اتخاذ شد، قرار بر این شد که تسهیلاتی برای کمک به این بخش در نظر گرفته شود.او افزود: ما در حوزه هوایی از اواخر سال گذشته محدودیت‌های پروازی داشتیم، تردد با خطوط راه‌آهن کاهش یافت، در بخش دریایی نیز تقریبا عدم تردد داشتیم و در بخش جاده‌ای نیز از سوی ستاد مبارزه با کرونا محدودیت‌هایی اعمال شد بنابراین برای کمک به صنعت حمل و نقل باید تسهیلاتی در نظر گرفته می‌شد که بر این اساس ۳۵۰۰ میلیارد تومان منابع برای این بخش اختصاص یافت.آدم‌نژاد در ادامه افزود: علاوه بر این برای بخش جاده‌ای تسهیلات دیگری در نظر گرفتیم، به این ترتیب که وام ۶ میلیون تومانی برای ۱۱۳ هزار راننده جاده‌ای و ۱۲ میلیون تومان نیز به شرکت‌ها با سود ۱۲ درصد داده می‌شود.وی با بیان اینکه ارائه تسهیلات به شرط اشتغال خواهد بود، تصریح کرد: همه شرکت حمل و نقل هوایی، دریایی و ریلی در چارچوب میزان کار کرد و جابجایی اولویت بندی شده‌اند و وام به آنها تخصیص داده می‌شود.

وزیر راه و شهرسازی خبر داد:

ارسال اظهارنامه مالیاتی برای صاحبان خانه‌های خالی

گروه راه و مسکن: وزیر راه و شهرسازی گفت: دریافت مالیات از واحدهای مسکونی بدون سکنه است که در این خصوص سامانه ملی املاک و اسکان طراحی‌شده و در اختیار سازمان امور مالیاتی قرار گرفته و تا مهرماه ۹۹ اظهارنامه‌های مالیاتی برای صاحبان خانه‌های خالی ارسال می‌شود.

محمد اسلامی در حاشیه سفر خود به قزوین، در جمع خبرنگاران با اشاره به طرح ملی مسکن تصریح کرد: در مرحله اول برای اقدام ثبت ملی مسکن محدودیت زمان داشتیم اما در مرحله دوم محدودیت زمان نداشتیم و هر کسی که خواست ثبت‌نام کرد، با توجه به زمانی که صرف کردیم همه با فراغت خاطر به‌صورت پیامک با از طریق ورود به سایت ثبت‌نام کردند.

وی افزود: همچنین مهلت ثبت‌نام را تمدید کردیم و افرادی که با پیامک ثبت‌نام کردند می‌توانند مجدداً وارد سامانه شوند و ثبت‌نام کنند، مسکن ملی پروژه ویژه خانه اولی‌ها است و برای اولین بار است که ثبت‌نام مسکن نیازی به مراجعه حضوری ندارد و روند ثبت‌نام و معرفی به بانک به‌صورت مجازی انجام می‌شود و هنگام تحویل زمین نیاز به حضور است.

وزیر راه و شهرسازی خاطرنشان کرد: طبق آمار ثبت‌نام کنندگان، پایین‌ترین سن ثبت‌نام کنندگان ۱۸ سال و معدل سنی ثبت‌نام کنندگان ۳۴ سال را نشان می‌دهد، این موضوع نشان می‌دهد که نوبت جوانان رسیده است و خوشحالیم که می‌توانیم به جوانان خدمت ارائه دهیم، از طرفی این مسکن در چند دهک جداگانه تعریف‌شده است و برای محرومان دهک یک و دو به‌صورت جداگانه پیش‌بینی‌شده است.

وی بیان کرد: هدف از اجرای اقدام ملی مسکن طرح خانه‌دار کردن مردم فاقد مسکن است و می‌تواند همه افراد را پوشش می‌دهد و به یک جریان پایدار تبدیل شود؛ در هیئت دولت هم مشوق‌های جدیدی در آیین‌نامه‌های ساماندهی زمین و مسکن ایجاد کردیم که رغبت و انگیزه سرمایه‌گذاری در این حوزه افزایش پیدا کند. اسلامی تأکید کرد: هیئت دولت برای واگذاری زمین به کسانی که می‌خواهند مسکن استیجاری احداث کنند مشوق‌هایی در نظر گرفته است با این ظرفیت‌های قانونی و تخصیص زمین که به‌وفور عرضه می کنیم و مشوق‌های لازم برای مسکن می‌توانیم به نتایج خوبی برسیم، در حال حاضر زمین طرح ملی مسکن ۴۰۰ هزار واحدی در سراسر کشور تأمین‌شده است و در تلاش هستیم که بتوانیم تمام ثبت‌نام کنندگان را صاحب‌خانه کنیم.



▪ افزایش اجاره خانه بیش از ۲۵ درصد ممنوع

وی خاطرنشان کرد: جلوگیری از افزایش بیش از ۲۵ درصدی اجاره‌بها مصوبه ستاد ملی مبارزه با کرونا است که برای تمام آحاد مردم و دستگاه‌های اجرایی لازم‌الاجرا است، طبق این مصوبه سقف افزایش اجاره خانه در تهران ۲۵ درصد، در کلان شهرها ۲۰ درصد و در باقی استان‌ها از جمله قزوین ۱۵ درصد است. وزیر راه و شهرسازی تأکید کرد: با توجه به شیوع کرونا یکی از مهم‌ترین سیاست‌های دولت این است که از حرکت‌های بدون منطق و از التهاب کاذب مسکن جلوگیری می کند، طبق این مصوبه قراردادهای اجاره تمدید می‌شود تا زمانی که شرایط کرونا وجود دارد و وزارت بهداشت پایان آن را سه ماه آینده اعلام کرده این ضابطه پابرجا است. وی بیان کرد: ستاد ملی کرونا تلاش دارد از مواردی که باعث گسترش ویروس می‌شود جلوگیری کند، بنابراین اسباب کشی و رفت‌وآمدهای غیرضروری باعث شیوع لجام گسیخته این ویروس می‌شود، مستأجری که تکالیف خود را انجام نداده و از طریق دادگاه‌های صالحه برای آن‌ها حکم تخلیه صادرشده ظرف مدت دو ماه مکلف هستند تخلیه خانه را انجام دهند و یا مالکی که واحد خود را فصلی فروخته باشد مستأجر باید ظرف دو ماه بعد از اعلام رسمی فروش، واحد را تخلیه کند. اسلامی خاطرنشان کرد: تمامی معاملاتی که در دفاتر اسناد رسمی و بنگاه‌های معاملاتی صورت می گیرد باید در سامانه ثبت معاملات ثبت و کد رهگیری دریافت شود، این امر کمک می کند تا هیجانات کاذب که هیچ پشتوانه‌ای ندارد و زمینه واقعی ندارد مهار شود.

▪ ساخت سوئیت‌های ۲۵ متری صحت ندارد

وزیر راه و شهرسازی عنوان کرد: موضوع ساخت سوئیت‌های ۲۵ متری صحت ندارد، در دولت چنین موضوعی مطرح نیست و تا زمانی که این دولت وجود دارد، این موضوع اجرایی نمی‌شود، همچنین مسکن‌های خالی بر اساس اطلاعات ارائه‌شده توسط مرکز آمار ایران بیش از دو میلیون واحد مسکن خالی در کشور وجود دارد و تمهیدی که برای این امر اندیشیده شده دریافت مالیات از واحدهای مسکونی بدون سکنه است که در این خصوص سامانه ملی املاک و اسکان طراحی‌شده و در اختیار سازمان امور مالیاتی قرار گرفته و تا مهرماه امسال اظهارنامه‌های مالیاتی برای صاحبان خانه‌های خالی ارسال می کند.

اخبار کوتاه

پیشرفت ۹۹ درصدی پروژه‌های مسکن مهر استان تهران

مدیر کل راه و شهرسازی استان تهران از پیشرفت فیزیکی ۹۹ درصدی پروژه‌های مسکن مهر این اداره کل خبر داد. خلیل محبت‌خواه در گفت‌وگو با وزارت راه و شهرسازی اظهار داشت: تعداد واحدهای پروژه مسکن مهر در استان تهران جمعا ۱۰۰.۲۱۱ واحد بوده که از این تعداد ۹۶.۹۰۹ واحد تحویل قطعی شده است و ۹۲.۵۵۰ واحد کارت اقساط را دریافت کرده‌اند.محبت خواه در ادامه افزود: برای ۸۷.۱۷۲ واحد از مساکن مهر پایانکار اخذ شده است. همچنین تعداد واحدهایی که در حال حاضر در مرحله نازک کاری است ۲.۸۰۱ واحد است.وی در پایان گفت: از این تعداد نیز ۱.۴۶۲ واحد فاقد متقاضی بوده که در برنامه طرح اقدام ملی این اداره کل مورد بازبینی قرار گرفته و در تأمین مساکن اقدام ملی استفاده خواهد شد.

فرود اضطراری پرواز تهران- عسلویه در فرودگاه شیراز

مدیر روابط عمومی هواپیمایی ماهان از فرود اضطراری پرواز تهران- عسلویه در فرودگاه شیراز به دلیل نقص فنی خبر داد.به گزارش روابط عمومی هواپیمایی ماهان، «محمد ذوالانواری» با اشاره به فرود اضطراری هواپیمایی ماهان در فرودگاه شهید آیت‌الله دستغیب شیراز اظهار کرد: پرواز هواپیمای ماهان در مسیر تهران به عسلویه در حال حرکت بود که در حین پرواز به دلیل نقص فنی مجبور به فرود اضطراری شد.مدیر روابط عمومی ماهان گفت: پس از نشستن هواپیما تمام مسافران در سلامت کامل به سر می برند.

ارسال نخستین محموله ترانزیتی از بندرچابهار به هند

مدیر کل بنادر و دریانوردی سیستان و بلوچستان درباره پهلوگیری کالاهای ترانزیتی در بندر چابهار، بیان کرد: پنجمین بخش از محموله های ترانزیتی در قالب سری جدید ترانزیت کالای اساسی از هندوستان به افغانستان از طریق بندر چابهار وارد و بلافاصله عملیات تخلیه آن آغاز شد.به گزارش وزارت راه و شهرسازی، بهروز آقایی، ادامه داد: بخش اول تا چهارم این محموله در مجموع به وزن ۳۱ هزار تن از روزهای پایانی فروردین ماه در این بندر استراتژیک پهلو گرفت، بدین جهت روند عملیات تخلیه و بارگیری در بندر چابهار برابر با ۱۵ سال گذشته از سال ۸۰ تا سال ۹۵ است.

پیشخوان
Pishkhan.com

«اعتمادسازی» و «تسهیلگری» رکن اساسی مدل مثلث توسعه اقتصادی فرهنگی

در پژوهش‌های متعددی بر این نکته تاکید شده که «اعتماد یکی از عناصر مهم سرمایهٔ اجتماعی و رکنی جدایی‌ناپذیر از مجموعه ثروت یک ملت است. بر همین اساس؛ در امر مشارکت، وجود «اعتماد» یکی از مهمترین پایه‌هایی است که سایر ارزش‌ها بر آن استوار شده و می‌ایستد. با فراتر رفتن میزان اعتماد، از محدوده خانواده و نظام خویشاوندی به حوزه‌های گسترده‌تر در مقیاس‌های فرامحلی در قلمروهای روستایی، شهری و ملی، میزان مشارکت نیز در بازتولید و ارتقای اعتماد اجتماعی توسعه یافته در قالب گسترش صداقت، وفاداری، حسن نیت، وظیفه‌شناسی، وفای به عهد، ثبات در اندیشه و عمل مؤثر خواهد بود. به تعبیر دیگر؛ با تقویت اجتماع اخلاقی و تعهد عملی به التزام‌های اخلاقی در سطوح میان‌فردی، بین فرد و نهادها و نیز بین نهادی، فرایند اعتماد اجتماعی در سطوح اعتماد افراد نسبت به یکدیگر و نیز اعتماد اجتماعی نسبت به نهادهای اجتماعی و متولیانی که عامل در این نهادها هستند، قوت لازم را کسب خواهد کرد و زمینه‌ساز تعاون و مشارکت اقتصادی، اجتماعی و فرهنگی خواهد بود. مشارکت همچنین تعامل میان شهروندان و دولت‌مردان را ثمربخش‌تر می‌سازد و سرمایه اجتماعی و اعتماد عمومی را ارتقاء می‌دهد. دخالت شهروندان در اداره امور عمومی پاسخگویی کارگزاران دولتی را افزایش می‌دهد و آنها را نسبت به انتظارات مردم پاسخگوتر و حساس‌تر می‌سازد. از سوی دیگر مشروعیت و پذیرش دولت نیز با مشارکت مردم تحکیم و تثبیت می‌شود.»

▪ «اعتمادسازی» در اجرای مثلث توسعه اقتصادی فرهنگی

با این مقدمه به سراغ تبیین موضوع «اعتمادسازی و تسهیلگری که رکن اساسی مدل مثلث توسعه اقتصادی فرهنگی» می‌رویم. مدل مثلث توسعه اقتصادی فرهنگی که از کرمان و توسط علیرضا رزم‌حسینی آغاز شد، بر این شالوده و پی شکل گرفت که مردم وارد تولید و کارآفرینی شوند. در واقع در برخی مناطق کرمان، خاک حاصلخیز، آب مناسب، هوای خوب و ... وجود داشت، اما مردم از شرایط اقتصادی مناسبی برخوردار نبودند، بنابراین نیاز بود تا تسهیلگرانی در مناطق حضور یابند و با ایجاد اعتماد عمومی، هم به مردم آموزش زندگی بهتر، کار مناسب‌تر و آینده‌ای درخشان‌تر بدهند و هم تغییری در کیفیت زندگی آن‌ها ایجاد کنند. به علاوه اینکه سود مالی هم برای طرفین حاصل شود، اما برای باورپذیر شدن این آرمان، مردم باید به این حرکت اعتماد می کردند که در قلعه گنج مردم اعتماد کردند و نتیجه را هم دیدند. مردم باید اعتماد کنند که می‌توانند خودشان کارآفرین باشند، اعتماد کنند که می‌توانند تغییرات بزرگی در زندگی اقتصادی و فرهنگی‌شان ایجاد کنند، باور کنند که کار و شغل فقط نشستن پشت میز و کارمندی نیست. انتقال این پیام، تا امروز از طریق دولت برای مردم موفقیت آمیز نبوده، اما وقتی بخش خصوصی وارد میدان می‌شود، مردم خودشان را بیشتر در آینهٔ بخش خصوصی می‌بینند؛ و بیشتر باور می کنند که اشتغال فقط کارمندی نیست؛ اما نقش بخش خصوصی در این بین چیست؟ پاسخ این است که نقش بخش خصوصی در تسهیلگری‌ست.



▪ تسهیلگری در اجرای مثلث توسعه اقتصادی فرهنگی

مثلث توسعه اقتصادی فرهنگی به دنبال احیاء مسئولیت‌های اجتماعی شرکت‌هاست، و احیاء مسئولیت‌های اجتماعی شرکت‌ها هم موضوعی است که در دنیا توسط شرکت‌های مهم دنبال می‌شود. به بیان دیگر؛ شرکت‌های خصوصی بزرگی در استان‌های کشور وجود دارند که علاقمند به فعالیت‌های خیرخواهانه در حوزه‌های مسئولیت‌های اجتماعی هستند. شرکت‌هایی که از منابع یک منطقه سودی به دست می‌آورند و علاقمند هستند که برای مردم منطقه هم منشاء خیر باشند، حالا این حرکت به صورت یکطرفه فقط برای مردم سود ندارد، بلکه برای شرکت هم سودآوری اجتماعی دارد؛ مردم منطقه وقتی ببینند شرکتی اعم از صنعتی، معدنی کشاورزی یا ... در منطقه آن‌ها حضور دارد و منشاء امور خیر است سعی می کنند امنیت آن را تامین و به پویایی و بالندگی شرکت کمک کنند و موارد بسیار دیگر که جزو منافع شرکت‌ها محسوب می‌شود. بر همین اساس، شرکت‌های علاقمند به فعالیت‌های اجتماعی در قالب مسئولیت اجتماعی، به عنوان تسهیلگر یا حامی تسهیلگر وارد مناطق می‌شوند؛ و مردم هم بعد از اینکه اعتماد کنند، استقبال هم می کنند. اما نقش تسهیلگران در «آموزش» و «توان‌افزایی» مردم و ایجاد بستر اقتصاد «مردم‌محور» است، رویکردی که هدف اساسی سیاست‌های اقتصاد مقاومتی و کلید موفقیت در برابر تحریم‌ها است. شرکت‌ها (معین‌های اقتصادی) در هر منطقه با راه‌اندازی صندوق‌های توسعه روستایی و پشتوانه‌ای برای افزایش ظرفیت این صندوق‌ها حضور یافته و بعد از مدتی از راه‌اندازی صندوقی که با سرمایه‌های خرد مردم پر شده است، مدیریت آن به خود مردم واگذار می کنند. مساله مهم در این بین، ایجاد «اشتغال پایدار» در منطقه است، به این معنا که پس از ترک منطقه توسط تسهیلگر، مردم به راحتی به شغل خود ادامه می‌دهند، چراکه آموزش دیده‌اند و به بازارها وصل شده‌اند، توان تولید محصول و فروش محصول دارند و ویژگی‌های مثبت دیگر که در تولید و کارآفرینی برای‌شان حاصل آمده است.

▪ مثلث توسعه اقتصادی فرهنگی در خراسان رضوی

این تجربه برای نخستین بار توسط استاندار وقت کرمان در «قلعه گنج» محقق شد و پس از آن با حضور رزم‌حسینی در استان خراسان رضوی به این استان انتقال یافت. حالا امروز ۲۲۹ معین اقتصادی (شرکت‌هایی که بالای ۹۰ درصد آن‌ها از بخش خصوصی آمده‌اند) برای آبادانی استان خراسان رضوی وارد میدان شده‌اند و بیش از ۱۲۸ هزار میلیارد تومان تفاهمنامه اقتصادی به امضاء رسانده‌اند.

همانگونه که تاکید شد این معین‌های اقتصادی؛ فعالیتی غیر از مسیر دولت را برای آبادانی پیش گرفته‌اند، به این معنا که بدون دخالت دولت و با مدیریت نهادی مردمی با عنوان «نهاد اقتصاد مقاومتی» در یک ساختار منسجم وارد انجام «مسئولیت‌های اجتماعی» شده‌اند. همانگونه که تاکید شده است، محور اصلی اجرای طرح مثلث توسعه اقتصادی فرهنگی، بخش خصوصی و مردم هستند و «مسوولان دولتی حاکمیتی»، «نمایندگان مجلس» و «کارآفرینان و سرمایه‌گذاران» اضلاع این مثلث به شمار می‌روند، «ائمه جمعه» هم به عنوان ناظران عالی، کار سه ضلع را بررسی و نظارت می کنند. در پایان باید بر این نکته تاکید کرد که اجتماع سرمایه‌گذاران در قالب معین‌های اقتصاد مقاومتی باعث می‌شود، ظرفیت‌های موجود در جهت توانمندسازی مردم استفاده شود، در این مدل اقتصادی مشارکت حداکثری مردم در حوزه تصمیم‌سازی‌های اقتصادی در واقع پایداری بنگاه‌های اقتصادی را به دنبال خواهد داشت. در این مدل نتایج کار باید منتج به افزایش سرانه‌های درآمدی مردم، از بین رفتن بیکاری در روستای هدف و بهبود نرخ مشارکت اقتصادی بشود؛ و انشاالله با تلاش هایی که صورت گرفته این مهم محقق شده و خواهد شد.

مفقودی

برگ سبز و تائیدیه نقل و انتقال خودرو MAZDA تیپ ۳ شماره شاسی JMVBN۱SZ۱H۱۱۴۳۲۷۲ مدل ۲۰۱۷ و شماره موتور Z۶BA۲۹۱۴ به شماره پلاک ۳۳-۱۳۱۷۸ به نام راضیه پور فروتن فرزند محمد کدملی ۱۹۷۰۲۸۳۰۷۶ مفقود گردیده و فاقد اعتبار است.

رونوشت آگهی - خانم جیران دلداری نیلاش درخواستی به خواسته صدور گواهی حصر وراثت به وراث مرحوم صحبت آقا دلداری نیلاش تقدیم این شورا نموده است که به کلاسه ۹۹۰۹۹۸۵۲۶۱۲۰۰۰۵۷ ثبت و در جریان رسیدگی است و وراث حین الفوت وی را بشرح ذیل معرفی نموده است. ۱_صبحی ناز دلداری نیلاش شماره شناسنامه ۱۳ نسبت دختر ۲_کلتاج دلداری نیلاش شماره شناسنامه ۶ نسبت دختر ۳_ماه تاب دلداری نیلاش شماره شناسنامه ۱۵ نسبت دختر ۴_جیران دلداری نیلاش شماره شناسنامه ۴ نسبت دختر ۵_مینا دلداری نیلاش شماره شناسنامه ۲ نسبت دختر ۶_آسیه دلداری نیلاش شماره شناسنامه ۱ نسبت دختر ۷_مالی خانم دلداریان نیلاش شماره شناسنامه ۲ نسبت همسر لذا چنانچه کسی یا کسانی از متوفی فوق الذکر وصیت نامه سری یا هر گونه نوشته دیگری داشته باشند می توانند از تاریخ نشر این آگهی بمدت یکماه به این شورا ارائه دهند والا گواهی حصر وراثت صادر خواهد شد. قاضی شعبه دوم شورای حل اختلاف شاندرمن_علیرضا محمودی سراوانی

رونوشت آگهی - آقای مهدی شادرو قرانی درخواستی به خواسته صدور گواهی حصر وراثت به وراث مرحوم حساب اله شادرو قرانی تقدیم این شورا نموده است که به کلاسه ۹۹۰۹۹۸۵۲۶۱۲۰۰۰۴۳ ثبت و در جریان رسیدگی است و وراث حین الفوت وی را بشرح ذیل معرفی نموده است. ۱_آصف شادرو شماره شناسنامه ۲ نسبت پسر ۲_عباس شادرو قرانی شماره شناسنامه ۵ نسبت پسر ۳_مهدی شادرو قرانی شماره شناسنامه ۵۱۶۰۱۷۸۲۵۲ نسبت پسر ۴_افسانه شادرو قرانی شماره شناسنامه ۴۱۶ نسبت دختر ۵_خورشید شادرو قرانی شماره شناسنامه ۴ نسبت دختر ۶_فرزانه شادرو قرانی شماره شناسنامه ۸ نسبت دختر ۷_کوثر امانی بیشه گاه شماره شناسنامه ۲۲۰ نسبت همسر لذا چنانچه کسی یا کسانی از متوفی فوق الذکر وصیت نامه سری یا هر گونه نوشته دیگری داشته باشند می توانند از تاریخ نشر این آگهی بمدت یکماه به این شورا ارائه دهند والا گواهی حصر وراثت صادر خواهد شد. قاضی شعبه دوم شورای حل اختلاف شاندرمن_علیرضا محمودی سراوانی

رونوشت آگهی

خانم شادمان عابدی دادخواستی به خواسته صدور گواهی حصر وراثت به وراثت مرحوم ورگل خیراندیش پلنگ سرائی تقدیم این شورا نموده است که به کلاسه ۹۹۰۰۰۱۳۰ ثبت و در جریان رسیدگی است و وراث حین الفوت وی را بشرح ذیل معرفی نموده است.۱_شادمان عابدی شماره ملی ۱۶۳۹۷۳۰۸۶۹ نسبت دختر متوفی ۲_یرفی عابدی شماره ملی ۱۶۳۹۷۲۷۳۰۲ نسبت دختر متوفی ۳_اقباله عابدی شماره ملی ۱۶۳۸۸۹۶۲۲۴ نسبت دختر متوفی لذا چنانچه کسی یا کسانی از متوفی فوق الذکر وصیت نامه سری یا هر گونه نوشته دیگری داشته باشند می توانند از تاریخ نشر این آگهی بمدت یکماه به این شورا ارائه دهند والا گواهی حصر وراثت صادر خواهد شد.

رییس شورای حل اختلاف شعبه اول شاندرمن_ذوالفقار معاف

آگهی ابلاغ اجرائیه

آگهی ابلاغ اجرائیه کلاسه: ۹۹۰۰۳۰۵- بدینوسیله به وراث مرحوم محسن ممی زاده (ضرغام ممی زاده و فرحناز نجفی سربند) بدهکار پرونده کلاسه ۹۹۰۰۳۰۵ که برابر گزارش مامور پست شناخته نگردیده اید ابلاغ می گردد که برابر سند ازدواج ۴۷۵۷۷ مورخ ۹۸/۴/۱۵ بین مورث شما و خانم پریسا محمدی تعداد ۱۲۴ سکه بهار آزادی بدهکار می باشید که بر اثر عدم پرداخت وجه، بستانکار درخواست صدور اجرائیه نموده پس از تشریفات قانونی اجرائیه صادر و بکلاسه فوق در این اجراء مطرح می باشد.

لذا طبق ماده ۱۸/۱۹ آئین نامه اجرائی مفاد اسناد رسمی بشما ابلاغ می گردد از تاریخ انتشار این آگهی که تاریخ ابلاغ اجرائیه محسوب است فقط یک نوبت در روزنامه کثیرالانتشار درج و منتشر می گردد ظرف مدت ۲۰ روز نسبت به پرداخت بدهی خود اقدام و در غیر این صورت بدون انتشار آگهی دیگری عملیات اجرائی طبق مقررات علیه شما تعقیب خواهد شد.

اداره اجرای اسناد رسمی اردبیل

دانشگاه علوم پزشکی و خدمات بهداشتی درمانی مازندران

آگهی ابلاغیه هیات بدوی رسیدگی به تخلفات ادرای دانشگاه علوم پزشکی و خدمات بهداشتی درمانی مازندران

آقای دکتر سیدعلی موسوی فرزند هاشم باکدملی ۰۰۵۰۶۸۱۶۰۵ پست مورد تصدی پزشک عمومی نیروی رسمی آزمایشی شبکه بهداشت و درمان شهرستان نور نظر به اینکه پرونده شما به اتهام غیبت غیر موجه از تاریخ ۱۳۹۸/۰۵/۲۴ لغایت تاکنون در این هیأت تحت بررسی می باشد. لذا مقتضی است حداکثر ۱۰ روز از تاریخ این آگهی دفاعیه کتبی خود را به انضمام مدارک لازم به دفتر این هیأت به نشانی: ساری میدان امام سه راه جویبار ساختمان ستاد مرکزی دانشگاه علوم پزشکی و خدمات بهداشتی درمانی مازندران دفتر هیأت بدوی رسیدگی به تخلفات اداری کارمندان تسلیم نمائید. ضمناً درصورت عدم ارسال دفاعیه کتبی در مهلت مذکور، هیأت طبق ماده ۱۸ آیین نامه اجرایی قانون رسیدگی به تخلفات اداری کارمندان عمل خواهد کرد.

هیات بدوی رسیدگی به تخلفات اداری کارکنان دانشگاه علوم پزشکی مازندران

نسخه الکترونیک روزنامه را هر روز در سایت www.tejaratonline.ir مشاهده کنید.

صاحب امتیاز: موسسه افق‌رسانه پویا
مدیرمسئول: اصغر نعمتی
هیئت تحریریه: اقتصاد: کورش شرفشاهی بانک و بیمه: علیرضا ملاحتی انرژی: امیر مهدی نعمتی اصناف و کشاورزی: بهنام فتحنایی صنعت و تجارت: سعید قلیچی
شهرستان‌ها: حسن چشمی
واحد فنی: مدیر فنی: امیر شریف صفحه‌آرا: محمد گودرزی دبیر سایت: حسین خدنگ سازمان آگهی: حسن چشمی، فکس: ۶۶۴۳۵۷۴۶

تجارت

روزنامه صبح ایران اقتصادی، سیاسی و اجتماعی

تلفن تحریریه: ۶۶۴۳۵۷۴۶-۶۶۹۱۱۱۷۲ تلفکس: ۶۶۴۳۱۰۲۲
تلفن سازمان آگهی‌ها: ۶۶۴۳۵۷۴۵ سامانه پیام کوتاه: ۸۸۸ ۷۱۱ ۳۰۰۰ کانال تلگرام: http://telegram.me//tejaaratonline
آدرس: ستارخان، بین توحید و باقرخان، کوچه اکبریان آذر، پلاک ۵۷، طبقه سوم شرقی لیتوگرافی و چاپ: گل آذین ۶۶-۶۶۷۹۱۳۶۵

تجارت آنلاین: www.tejaratonline.ir پست الکترونیک تحریریه: tejarateditor@gmail.com پست الکترونیک سازمان آگهی‌ها: tejaratnewspaper@gmail.com

چهارشنبه ۱۱ تیر ۱۳۹۹ • ۹ ذی‌القعده ۱۴۴۱ • Wed • 1 July . 2020 • 8 page

www.tejaratonline.ir

آیین نامه اخلاق حرفه‌ای «تجارت» را در سایت روزنامه ببینید.



قاب روز

ییلاقات گیلان/ مهر

ورزش

ریـیس کمیته ملی المپیـک:

رئیس فدراسیون جهانی جودو ورزشکار ما را گروگان گرفت



ریـیس کمیته ملی المپیـک گفت: ویزر(رئیس فدراسـیون جهانی جودو) فاقد مستندات است و به جای سند شاهد می فرستد. ورزشکار ما اوایل می خواسـت برگردد اما ویزر اجازه نداد و این از نظر ما گروگان گیری است.

به گزارش ایسنا، صالحی امیری در مورد پرونده تعلیـق جودوی ایران گفت: مناقشـه ای بین ما و فدراسـیون جهانی شـکل گرفـت و معتقدیم رفتار فدراسـیون جهانی سیاسـی و غیر حرفه ای بـود و بـه نوعی به دنبال اجـرای یک ماموریت سیاسـی اسـت. در پنج مرحله مراتب اعتراض خود را نسـبت به رفتار رییس فدراسـیون جهانی جـودو بـه IOC اطلاع دادیم. تا آن روز سـابقه نداشـته فدراسـیون جهانی وارد یک رفتار غیر حرفه ای شـود که ورزشـکار ما را در یک رویداد جهانی گروگان بگیرد و مربی را از سـالن خارج کنـد و ورزشـکار را وادار بـه گرفتن تصمیمات غیر حرفه ای کند که ورزشکار راضی به آن کار نبود. او ادامه داد: ویزر(رئیس فدراسـیون جهانی جودو) بعد از انتخابات فدراسـیون جودوی ایران بـا مـا مکاتبه کـرد و تهدید کـرد نباید تغییرات در فدراسـیون انجام شـود و ما هم پاسـخ دادیم انتخابـات در فضای دموکراسـی انجام گرفت.

سـپس به ما نامه تعلیق را ارسـال کرد. سپس به ما گفت برای گفتگو به مجارسـتان بیایید اما ما آمادگی نداشتیم و به امارات رفتیم که جلسه دو سـه سـاعته گذاشـتیم. ادبیات او تعلیق بود و ما از رفتار سیاسی ویزر شکایت کردیم و به CAS هم منعکس کردیم.

۲۳ شـهریور به دادگاه CAS می رویم که سـه نفر از ایران در جلسـه حاضر خواهند شـد. از آن طرف سـه نفر می آیند که هر سـه ایرانی هستند. این نشان می دهد ویزر فاقد مستندات است و به جای سند شاهد می فرستد. ورزشکار ما اوایل می خواسـت برگردد اما ویزر اجازه نداد و این از نظر ما گروگان گیری است. من باور دارم در صورت رسـیدگی عادلانه جودو ایران رفع تعلیق خواهد شد و انتظار ما هم رسیدگی عادلانه است.

فناوری

تولید مستحکم ترین فولاد جهان با چاپگر سه بعدی



فـولاد دمشـق از جمله مسـتحکم ترین، مقاوم تریـن و بادوام ترین انواع فولاد در جهـان اسـت کـه محققـان آلمانی برای اولین بـار موفق به تولید آن با اسـتفاده از چاپگرهای سـه بعدی شـده اند. به گزارش مهر، پژوهشـگران مؤسسـه مکس پلنک در دسلدورف آلمان با ترکیب فناوری های مدرن و باسـتانی توانسـته اند روشـی برای تولید فولاد دمشـق با اسـتفاده از چاپگرهای سـه بعدی بیابند. محققان در یک دهه اخیر برای احیای تولید فولاد دمشق تلاش کرده اند و سـرانجام آن را با اسـتفاده از چاپگر سـه بعدی از نو سـاخته اند. با توجـه اینکـه مواد اولیه تولید فولاد دمشـق کـه قبلاً از هند تأمین می شد، امروزه دیگر در دسترس نیست، محققان تلاش کرده اند بـا مهندسـی معکـوس مدل های موجود از ایـن فولاد، آن را از نـو بسـازند. تیغـه ایـن فلـز از جنس آهن و فولاد اسـت و پس از گرما دادن شـدید آن تا حد سـرخ رنگ شـدن، مواد یادشـده به شـیوه ای خاص در هم آمیخته می شـدند. سپس با گرم و سرد کردن مکرر و بارها چکش کاری فولاد دمشق، محصول نهایی به دست می آمد.

پرونده

زورگیری برای اثبات رفاقت و قدرت!



چهار نوجوان ۱۸ سـاله به با همکاری یکدیگر به سرقت و چاقو کشی دست زده بودند، دستگیر شدند. به گزارش میزان، چندی پیش ۴ پسـر نوجوان به جرم سرقت و زورگیری توسط پلیس دستگیر شدند. دو تن از این جوانان ادعا می کنند نقشی در ارتکاب جرم نداشته و تنها با سارقان رابطه دوستی دارد؛ اما به نظر می رسد شرط بندی باعث انجام این سرقت ها شده است. محمد ۱۸ ساله یکی از اعضای این باند است که ادعا می کند فقط در پارک منتظر دوستش نشسته و خبری از سرقت نداشته که توسط پلیس دسـتگیر شده است. او گفت: من فقط منتظر متین بودم. او به من گفته بود کار مهمی دارد، اما نگفته بود که دست به سرقت زده است. او با من تماس گرفت و در یکی از پارک های اسلامشـهر قرار گذاشـتم. من سر قرار رفتم و منتظر او بودم که دستگیر شدم. متهم دیگر، محسن ۱۸ ساله است که او نیز داستانی شبیه به محمد را تعریف می کند و ادعا می کند و از هیچ چیزی خبر ندارد و فقط منتظر رسیدن دوستش بوده است. اما «متین» همان سارقی است که دوستانش ادعا می کنند با آن ها در پارک قرار گذاشـته اسـت. این متهم که چندماه پیش ۱۸ ساله شده توضیح داد: چند روز پیش با یکی از دوستان به نام سینا کل کل کردیم. او می گفت من عرضه هیچ کاری را ندارم و همیشـه در جمع مسـخره ام می کرد. وی افزود: بالاخره من تصمیم گرفتم به او ثابت کنم که اشتباه می کنم، برای همین به او پیشنهاد دادم به سرقت برویم تا به او بفهمانم من ترسو نیستم.

شهرداری ملارد

نوبت اول

تجدید مناقصه عمومی

شـهرداری مـلارد در نظـر دارد پـروژه ذیـل را از طریـق برگزاری مناقصه عمومی به شـرکتهای پیمانکاری واجد شـرایط طبق شـرایط مشروحه واگذار نماید :

برندگان اول و دوم و سوم ، مناقصه هر گاه حاضر به انعقاد قرارداد نشوند سپرده آنها به ترتیب ضبط خواهد شد.

کلیه متقاضیان واجدشرایط می توانند از تاریخ ۹۹/۰۴/۱۸ لغایت ۹۹/۰۴/۲۸ و با ارائه کارت ملی ، معرفی نامه معتبر از شرکت و اصل فیش واریزی به مبلغ ۵۰۰/۰۰۰ ریال به حساب شـماره ۱۰۰۷۹۰۸۲۹۴۴۳ بانک شـهر بنام شـهرداری ملارد جهت دریافت اسـناد مناقصه و کسـب اطلاعات بیشـتر از سـاعت ۹ لغایت ۱۲/۳۰ به امور قراردادهای شـهرداری ملارد مراجعه و پس از انتشـار آگهی نوبت دوم از تاریخ ۹۹/۰۴/۱۸ لغایت ۹۹/۰۴/۲۸ پیشنهادهای خود را تحویل دبیرخانه شهرداری ملارد نمایند .

هزینه آگهی بعهده برنده مناقصه می باشد .

سایر اطلاعات و جزئیات در اسناد مناقصه درج گردیده است .

شهرداری در رد یا قبول هر یک از پیشنهادها مختار است .

پرداختها با تشخیص کارفرما بصورت ۵۰ درصد نقد و ۵۰ درصد غیرنقد میباشد . ضمنا ارائه برنامه تفصیلی و آنالیز الزامی است .

ردیف	عنوان پروژه	میزان اعتبار	مدت انجام	رتبه	میزان سپرده
۱	جدول گذاری معابر شرق سرآسیاب (فاز دوم)	۷/۰۰۰/۰۰۰/۰۰۰ ریال	۴ ماه	حداقل رتبه ۵ راه و باند از سازمان مدیریت و برنامه ریزی و گواهینامه صلاحیت ایمنی و پیمانکاری	۳۵۰/۰۰۰/۰۰۰ ریال
۲	اصلاح هندسی معابر	۴/۰۰۰/۰۰۰/۰۰۰ریال	۲ماه	حداقل رتبه ۵ ابنیه از سازمان مدیریت و برنامه ریزی و گواهینامه صلاحیت ایمنی پیمانکاری	۲۰۰/۰۰۰/۰۰۰ ریال

تاریخ نوبت اول : ۹۹/۰۴/۱۱
تاریخ نوبت دوم : ۹۹/۰۴/۱۸

شهردار ملارد – صادق کولیوند

پیشخوان Pishkhan.com

شرکت توزیع نیروی برق غرب مازندران

آگهی مناقصه عمومی (دو مرحله ای) شماره ۰۸-۹۹/۱۶۲

مناقصه گزار: شرکت توزیع نیروی برق غرب مازندران
موضوع مناقصه: خرید ۳۰ دسـتگاه سکسـیونر سـه فاز هوایی گازی قابل قطع زیر بار
مهلـت خریـد ونحـوه دریافـت اسـناد مناقصه: داوطلبان مـی توانند از روز چهارشنبه مورخ ۱۳۹۹/۰۴/۱۱ لغایت روز دوشنبه مورخ ۱۳۹۹/۰۴/۱۶ به منظور دریافت اسناد مناقصه به آدرس های ذیل مراجعه نمایند.
الف)وب سـایت www.bargh-gmaz.ir(شـرکت توزیع نیروی برق غرب مازندران)
ب)سایت معاملات شرکت توانیر www.tavanir.org.ir
ج)پایگاه ملی مناقصات: http://iets.mporg.ir
مبلغ خرید اسناد مناقصه: مبلغ ۵۴۵/۰۰۰ ریال بابت خرید اسناد در مدت زمان تعیین شده در بند فوق به حساب سپهر (شماره ۰۱۰۱۸۵۳۷۶۵۰۰۵) بانک صادرات کد ۲۰۰۸
مبلـغ ۵۴۵/۰۰۰ ریـال بابـت خریـد اسـناد در مـدت زمان تعیین شـده در بند فوق به حسـاب سـپهر (شـماره ۰۱۰۱۸۵۳۷۶۵۰۰۵) بانک صادرات کـد ۲۰۰۸۵ تضمیـن شـرکت در مناقصـه (فراینـد ارجـاع کار) بـه مبلـغ ۵۸۰/۸۵۴/۰۰۰ ریال به شرح زیر می باشد:
- ضمانـت نامـه بانکـی حداقـل با اعتبار سـه ماه و قابل تمدید به مدت سـه ماه دیگر
- اصل فیش واریز وجه به حسـاب جام به شـماره ۱۶۷۲۰۴۰۵/۵۰ بانک ملت شعبه مرکزی چالوس
- ضمانـت نامـه صادره توسـط موسسـات بیمه گـر دارای مجوز لازم برای فعالیت و صدور ضمانت نامه از سوی بیمه مرکزی ایران
- کسر از محل مطالبات به صورت سند حسابداری از محل مطالبات قطعی تایید شده از سوی امور مالی
- چک تضمین شده بانکی (چک شخصی مورد قبول نمی باشد)
تاریـخ تحویـل پـاکات مناقصـه: روز دوشـنبه (سـاعت ۰۰:۰۸) مـورخ ۱۳۹۹/۰۴/۳۰
محـل تحویـل پـاکات مناقصه: دفتر حراسـت و امور محرمانه این شـرکت واقع در نوشهر- بلوار خیریان- میدان ولی عصر- نبش کوچه نیرو- طبقه چهارم
تاریخ گشایش پاکات مناقصه: زمان بازگشایی ساعت ۱۰:۳۰ روز دوشنبه مورخ ۱۳۹۹/۰۴/۳۰ در محل ستاد شرکت دفتر معاون مالی و پشتیبانی
سایر شرایط:
- هزینه آگهی هر دو نوبت به عهده دستگاه مناقصه گزار می باشد.
- حضور یک نفر از طرف مناقصه گران با ارائه معرفی نامه کتبی در جلسـه گشایش پاکات آزاد می باشد.
- اعتبار موضوع مناقصه از منابع داخلی تامین شده است.
- به پیشـنهادهای فاقد امضاء، مشـروط، مخدوش و پیشـنهاداتی که بعد از انقضـاء مـدت مقـرر در فراخـوان واصل می شـود، مطلقـا ترتیب اثر داده نمی شود.
- سایر اطلاعات و جزئیات مربوط در اسناد مناقصه مندرج است.

روابط عمومی شرکت توزیع نیروی برق غرب مازندران

شرکت توزیع نیروی برق استان مرکزی

نوبت اول

آگهی مناقصه عمومی دو مرحله ای
شماره ۲۰۹۹۰۰۵۳۸۰۰۰۰۰۱۶

۱. نام شرکت و نشانی: شرکت توزیع نیروی برق استان مرکزی به نشانی: اراک، خیابان امام موسی صدر، امور پشتیبانی با تلفن تماس ۳۲۲۲۶۰۳۳-۰۸۶ و ۰۸۶۳۲۲۲۸۰۳۸ در نظر دارد مناقصه عمومی زیر را از طریق سامانه تدارکات الکترونیک دولت برگزار نماید. لذا از کلیه شرکت های واجد صلاحیت دعوت به عمل می آید در صورت تمایل نسبت به دریافت اسناد مناقصه اقدام نمایند. ضمنا کلیه مراحل برگزاری مناقصه از دریافت اسناد مناقصه تا ارائه پیشنهاد مناقصه گران و بازگشایی پاکت ها از طریق درگاه سامانه تدارکات الکترونیک دولت(ستاد) به آدرس www.setadiran.ir انجام خواهد شد و لازم است مناقصه گران در صورت عدم عضویت قبلی، مراحل ثبت نام در سایتهای مذکور و دریافت گواهی امضای الکترونیکی را جهت شرکت در مناقصه محقق سازند.

۲. شرح مختصری از کالا

ردیف	شرح کالا
۱	خرید انواع لامپ

۳- سپرده شرکت در مناقصه مبلغ ۱,۳۵۶,۴۶۵,۰۰۰ ریال میباشد، مناقصه گران میبایست مبلغ فوق را به صورت ضمانت نامه بانکی، ضمانت نامه موسسات بیمه گر، گواهی خالص مطالبات قطعی تاییدشـده توسـط امور مالی شـرکت توزیع، چک تضمین شـده بانکی یا واریز وجه به حسـاب جاری شـماره ۱۴۰۰۵۱۰۳۶۵۱ به نام شـرکت توزیع نیروی برق اسـتان مرکزی بانک مسکن شـعبه مرکزی ارائه نمایند.

۴- به پیشنهادهای فاقد امضاء، مشروط، مخدوش و پیشنهاداتی که بعد از انقضاء مدت مقرر در فراخوان واصل شود و همچنین به پیشنهادهای فاقد سپرده، سپرده‌های مخدوش، سپرده های کمتر از میزان مقرر، چک شخصی ونظایر آن ترتیب اثر داده نخواهد شد.

۵- مهلت فروش اسناد: از تاریخ درج آگهی نوبت دوم به مدت ۱۰ روز کاری

مبلغ فروش اسناد: مبلغ ۵۰۰۰۰۰ ریال فیش واریزی در وجه سپهر بانک صادرات به شماره ۰۱۰۱۸۵۲۸۶۸۰۰۳ شعبه میدان شهدا.

۶- مهلت وبازگشایی اسناد مناقصه: مهلت عودت اسناد مناقصه تا ساعت ۹ روز شنبه مورخه ۰۴/ ۰۵ / ۹۹ زمان بازگشایی ساعت ۱۱ روز شنبه مورخ ۹۹/۰۵/۰۴میباشد.

۷- محل تحویل و بازگشایی: اراک، میدان دارایی، خیابان امام موسی صدر، شرکت توزیع نیروی برق استان مرکزی، واحد دبیرخانه.

محل بازگشایی: سالن کنفرانس شرکت توزیع نیروی برق استان مرکزی.

۸- مبلغ برآوردی مناقصه ۳۰,۲۱۵,۵۰۰,۰۰۰ ریال میباشد.

۹- سایر اطلاعات وجزییات مربوطه در اسناد مناقصه مندرج است.

اطلاعات تماس سامانه ستاد جهت انجام مراحل عضویت در سامانه : مرکز تماس: ۰۲۱۴۱۹۳۴ دفتر ثبت نام: ۳۳۲۴۵۲۴۸

روابط عمومی شرکت توزیع نیروی برق استان مرکزی

شرکت توزیع نیروی برق استان مرکزی

نوبت اول

آگهی فراخوان شناسایی مشاور شماره ۹۹/۱

شـرکت توزیع نیروی برق اسـتان مرکزی درنظر دارد با فراخوان زیر پس از طی فرآیند ارزیابی کیفی مشـاور واجد صلاحیت را شناسایی نماید .لذا از کلیه مشاوران دارای حداقل پایه ۲ مشاوره که توسط سازمان مدیریت وبرنامه ریزی احراز صلاحیت شده اند برای خدمات اجرایی طرح افزایش مشارکت مشـترکین برق خانگی و تجاری در کاهش پیک و پاسـخگویی بار دعوت به عمل می آید در صورت تمایل به شرکت در فراخوان نسبت به دریافت اسناد ارزیابی کیفی اقدام نمایند.

موضوع فراخوان	شناسایی مشاور برای انجام خدمات اجرایی طرح افزایش مشارکت مشترکین برق خانگی و تجاری در کاهش پیک و پاسخگویی بار
محل اجرا	در محدوده شرکت توزیع نیروی برق استان مرکزی
مهلت دریافت اسناد ارزیابی کیفی	از تاریخ انتشار آگهی نوبت دوم تا تاریخ ۹۹/۰۴/۱۸
آخرین مهلت ارسال پاسخ استعلام ارزیابی کیفی	۹۹/۰۴/۲۸
حداکثر امتیاز هرمعیار	۱- تجربه (سابقه اجرایی) ۴۰ امتیاز ۲- ارزیابی کارفرمایان قبلی ۳۰ امتیاز ۳ - ساختار سازمانی ۳۰ امتیاز
حداقل امتیاز ارزیابی کیفی قابل قبول	(۶۰ شصت) امتیاز
تلفن وفاکس	تلفن: ۰۸۶۳۲۲۲۶۰۳۳ - فاکس: ۰۸۶۳۲۲۲۸۰۵۱
برآورد اولیه مبلغ خدمات مشاوره	مبلغ برآوردی خدمات مشاور ۵,۰۰۰,۰۰۰,۰۰۰ ریال می باشد.

سایر توضیحات مهم :

۱- کلیـه فـرم هـای ارزیابـی صلاحیت، فـرم اسـتعلام ارزیابـی کیفـی مناقصـه گـران ودسـتورالعمل اجرایـی اسـتعلام هـای ارزیابـی کیفـی مـی بایسـت پـس از دریافـت از سـایت شـرکت توانیـر بـه آدرس www.tavanir.ir(بخش مناقصات) بـه دقـت مطالعـه ، بررسـی، تکمیل وبـه همـراه سـایر مـدارک (رزومـه) تـا قبـل از اتمـام مهلـت مقـرر تحویـل دبیرخانـه معاونـت مالـی و پشـتیبانی شـرکت توزیع نیروی برق اسـتان مرکزی به آدرس اراک، میدان دارایی، خیابان امام موسـی صدر نموده و رسـید دریافت گردد.

۲- کپی کلیه مستندات مندرج در هرفرم جهت ارزیابی وامتیازدهی، می بایست به همراه فرم مربوطه ارسال گردد.(هر معیار با مستندات خود پیوست گردد)

۳- ارسال نامه درخواست شرکت در فراخوان با قید شماره وموضوع فراخوان به همراه سایر مدارک.

۴- کپی برابر با اصل گواهی صلاحیت معتبر دررشته مرتبط الزامی است.

۵- ضمـن دارابودن شـخصیت حقوقی، ارائه اساسـنامه، آگهی تاسـیس، آگهی آخریـن تغییرات، همچنین ارائه شناسه ملی الزامی است.

۶- کلیه مدارک می بایست به صورت منظم و کلاسه شده در پاکت تحویل دبیرخانه معاونت مالی و پشتیبانی شرکت توزیع نیروی برق استان مرکزی گردد.

۷- به مدارک واسنادی که با تاخیر وپس ازمهلت مقرر واصل گردند وهمچنین به درخواستهای فاقد رزومه ومدارک تکمیلی ترتیب اثری داده نخواهد شد.

۸- کلیه فرم ها واسناد میبایست توسط شخص یا افراد مجاز امضاء ومهرگردند.

۹- چنانچه درحین فرآیند ارزیابی ثابت گردید که شـرکت های متقاضی از مدارک جعلی یا اطلاعات خلاف واقـع، تهدیـد، رشـوه ونظایـر آن بـرای تاییـد صلاحیت خود اسـتفاده نموده اند مطابق قوانیـن ومقررات با متخلف رفتار خواهد شد.

۱۰- پس از مرحله ارزیابی، تنها از شرکت های تعیین صلاحیت شده دعوت خواهد شد.

۱۱- ارائه سوابق ومدارک نیز هیچ گونه حقی را برای متقاضیان ایجاد نخواهد کرد.

روابط عمومی شرکت توزیع نیروی برق استان مرکزی

نوبت دوم

آگهی مناقصه عمومی دو مرحله ای

مناقصه گذار : شرکت توزیع نیروی برق خوزستان

شماره مناقصه	موضوع مناقصه	سپرده شرکت در مناقصه(ریال)
۹۹/۹	خرید انواع کابل پی وی سی ۲*۱۰ و ۴*۱۰	۳/۸۴۹/۰۰۰/۰۰۰

مهلت دریافت اسناد مناقصه : ۹۹/۰۴/۱۰ لغایت ۹۹/۰۴/۱۶

محل دریافت اسناد مناقصه:
الف : اهواز امانیه خیابان شهید منصفی شرکت توزیع نیروی برق خوزستان طبقه دوم اتاق ۲۰۲ امور بازرگانی و قراردادها تلفن ۳۳۳۳۴۰۳۹-۰۶۱
ضمنا آگهی مناقصه در سایت اینترنتی توزیع نیروی برق خوزستان www.kepdc.co.ir و سایت شرکت توانیر www.tavanir.org.ir یا پایگاه ملی اطلاع رسانی http:/iets.mporg.ir قابل رویت می باشد.

تاریخ تحویل پاکات مناقصه : تا پایان وقت اداری روز دوشنبه مورخ ۹۹/۰۴/۳۰

محل تحویل پاکات مناقصه : اهواز امانیه خیابان شهید منصفی شرکت توزیع نیروی برق خوزستان- طبقه اول دفتر حراست و امور محرمانه

تاریخ گشایش پاکات مناقصه: روز یکشنبه مورخ ۹۹/۰۵/۰۵ ساعت ۱۱

مبلغ خرید اسناد مناقصه ۱/۰۰۰/۰۰۰ ریال واریز به حساب سپهر شماره ۰۱۰۴۹۷۸۲۰۰۰۰۷ نزد بانک صادرات اهواز شعبه دز

پیشـنهاد دهنده مکلف اسـت معادل مبلغ سـپرده، تضمینهای معتبر تسـلیم یا مبلغ مذکور را به حسـاب بانکی شـرکت واریز و یا چک بانکی تضمینی در وجه شرکت تهیه و حسب مورد ضمانتنامه یا رسید واریز وجه یا چک بانکی را ضمیمه پیشنهاد به شرکت تسلیم نماید.

به پیشنهادهای فاقد سپرده، سپرده های مخدوش، سپرده های کمتر از میزان مقرر یا چک شخصی و نظایر آن ترتیب اثر داده نخواهد شد.

به پیشنهادهای فاقد امضاء، مخدوش و پیشنهاداتی که بعد از انقضاء مدت مقرر واصل شود مطلقا ترتیب اثر داده نخواهد شد.

سایر اطلاعات و جزئیات مربوطه در اسناد مناقصه مندرج است.

روابط عمومی شرکت توزیع نیروی برق خوزستان

تجارت

اقتصادی، سیاسی و اجتماعی

یکشنبه ۱۵ تیر ۱۳۹۹ • ۱۳ ذی‌القعده ۱۴۴۱
سال هفتم • شماره ۱۹۰۲ • ۸ صفحه • ۳۰۰۰ تومان
Sun • 5 July . 2020 • 8 page

نسخه الکترونیک روزنامه را هر روز در سایت www.tejaratonline.ir مشاهده کنید.



فروش سهام عدالت برای همه آزاد شد

سخنگوی ستاد راهبری آزادسازی سهام عدالت گفت: افرادی که از ۱۵ تا ۲۹ خرداد نسبت به انتخاب روش مستقیم مدیریت سهام عدالت خود اقدام کرده‌اند، می‌توانند ۳۰ درصد ارزش سهام خود را از طریق کارگزاری‌های بورسی به فروش برسانند. حسین فهیمی در خصوص برخی از ابهامات فروش سهام عدالت پرداخته و گفت: افرادی که از روز ۱۵ خردادماه امسال تا ۲۹ خرداد نسبت به انتخاب روش

صفحه ۳



بررسی فوری حادثه نطنز و پارچین

عضو کمیسیون امنیت ملی مجلس از حضور اعضای این کمیسیون در محل حادثه نطنز و پارچین خبر داد و گفت: اگر دستگاه‌های امنیتی و اطلاعاتی به خرابکاری برسند، قطعا این موضوع در کمیسیون امنیت ملی با مسئولان انتظامی و امنیتی مورد بررسی قرار خواهد گرفت و تصمیمات لازم اتخاذ خواهد شد. به گزارش ایلنا یعقوب رضازاده گفت: کمیسیون امنیت ملی از ظریف و صالحی ...

صفحه ۲

هنرمندان با بازیگر طناز تلویزیون وداع کردند؛

بدرقه سیروس گرجستانی به خانه ابدی

۸

حجم معاملات ارز در سامانه نیما افزایش یافت

بازگشت نیم میلیارد ارز صادراتی

گروه صنعت و تجارت: بانک مرکزی در اطلاعیه‌های متعدد اعلام کرده که مهلت بازگشت ارز حاصل از صادرات سال ۹۸ صادرکنندگان، تا ۳۱ تیرماه ۹۹ خواهد بود. علاوه بر این بانک مرکزی طی چند اطلاعیه تاکید کرده که این مهلت را تمدید نخواهد کرد؛ البته عبدالناصر همتی، رئیس کل بانک مرکزی نیز اعلام کرده اگر صادرکنندگان فعلاً ۷۰ درصد ارز حاصل از صادرات خود را هم تا مهلت تعیین شده به کشور برگردانند، حتماً می‌توانند رفع تعهد ارزی خود را تا حد زیادی قابل قبول نمایند.

صفحه ۴

تجارت از بیم و امیدهای راه‌اندازی بورس املاک گزارش می‌دهد؛

نسخه بورسی برای ساماندهی بازار مسکن

۳



رکورد کاهش تولید اوپک شکست

تهدید عربستان به جنگ تازه نفتی

۵

گزارش ویژه

رئیس جمهور در جلسه ستاد ملی کرونا تاکید کرد:

ممنوعیت ارائه خدمات به افراد فاقد ماسک



۲

سرمقاله

بازگشت ارز صادراتی برای کاهش تلاطم ارزی



علی اکبر کریمی
عضو کمیسیون
صنایع و معادن مجلس

متاسفانه شاهد افزایش لجام گسیخته قیمت ارز هستیم و در تمامی سالها قیمت ارز باعث گرانی دیگر کالاها و خدمات شده است. بنابراین به کنترل قیمت ارز نیاز داریم. از آنجا که در گذشته بیشتر درآمدهای ارزی از محل فروش نفت به دست می‌آمد...

ادامه در صفحه ۳

یادداشت

اهمیت به کارگیری دیپلماسی اقتصادی



جلال رشیدی کوچکی
عضو کمیسیون
امور داخلی کشور

پیشخوان
Pishkhan.com

دولتها همواره در ۴ سال اول با دقت بیشتری مدیریت می کنند اما در ۴ سال دوم همه چیز را رها می کنند. دولت دوازدهم نیز اکنون در سال پایانی قرار دارد اما نباید در سال پایانی خود، کار را تمام شده ببیند و مسائل کشور را رها کند. دولت باید بیش از پیش بر اجرای برنامه‌های خود همت گماشته ...

ادامه در صفحه ۳



تجارت
یکشنبه ۱۵ تیر ۱۳۹۹ • ۱۳ ذی‌القعده ۱۴۴۱
Sun • 5 July . 2020 • 8 page

اخبار کوتاه

اتهامات بی‌اساس عربی علیه ایران

رئیس پارلمان عربی به بیان اتهامات بی‌اساس علیه ایران پرداخت. به گزارش ایلنا از عرب نیوز، «مشعل بن فهم السلمی»، رئیس پارلمان عربی در ادعایی بی‌اساس ایران را مسئول حملات انصارالله به یمن دانست و مدعی شد که ایران با تحویل اسلحه به انصارالله، قطعنامه‌های شورای امنیت سازمان ملل را نقض کرده است. وی از شورای امنیت سازمان ملل خواست که ایران را به اجرای قطعنامه‌های شورای امنیت در راستای ممنوعیت ارسال سلاح به انصارالله وادار کند. این در حالی است که رژیم سعودی در تازه‌ترین حملات خود از شامگاه –چهارشنبه– شهر صنعا را مورد اهداف موشکی قرار داده و باعث کشته و زخمی شدن مردم یمن شده است و سال‌هاست که جنایت‌هایی را در این کشور مرتکب شده است.

سوله حادثه‌دیده نطنز بدون مواد هسته‌ای

آژانس بین المللی انرژی اتمی طی بیانیه‌ای تایید کرد که سوله حادثه‌دیده در سایت نطنز عاری از مواد هسته‌ای بود. به گزارش ایلنا آژانس بین المللی انرژی اتمی پیش از این نیز اعلام کرده بود که این نهاد از حادثه گزارش شده در تاسیسات هسته‌ای نطنز آگاه است. در توئیت این نهاد آمده است: «آژانس بین‌المللی انرژی اتمی از حادثه در تاسیسات نطنز که سخنگوی سازمان انرژی اتمی نیز آن را تایید کرده، آگاه است».

ترامپ شانس دیپلماسی را از بین برد

فارن پالیسی اعلام کرد: با آنکه ممکن است ترامپ دنبال مذاکره با ایران برای تقویت شهرت خود باشد اما سیاست فشار حداکثری تقریباً شانس دیپلماسی میان ایران و آمریکا در ماه‌های پیش رو را از بین برده است. به گزارش ایلنا فارن پالسی ادامه داد: فشار بر ایران ادامه دارد اما ایران نشان داده که در برابر فشار آمریکا مقاوم است. فشار بر ایران و مردم این کشور زیاد است. این در حالی است که اقتصاد ایران آنطور که تصور می‌شد، در حال سقوط نیست. بر عکس، تولید داخلی در حال افزایش است. تهدیدهای ترامپ، ایران را به توافق مشتاق‌تر نکرده بلکه موضع مقام‌های ایرانی حامی مذاکره با ایالات متحده را تضعیف کرده است. «دونالد ترامپ» وعده دستیابی توافقی بهتر با ایران را داده بود، امری که دور از دسترس شده است.

حاجی دلیگانی کرونا گرفت

عضو هیات رئیسه مجلس که به کرونا مبتلا شده از مردم خواست ماسک زدن و رعایت نکات بهداشتی را جدی‌تر بگیرند. حسینعلی حاجی دلیگانی در گفت وگو با ایسنا گفت: من به همراه آقای نوبخت و وزیر راه و برخی مسئولین دیگر مدتی پیش از صنایع اصفهان و مجموعه های تولیدی بازدید کردیم و دو روز بعد من احساس بدن درد کردم و پس از مراجعه به دکتر به عنوان سرماخوردگی درمان شدم تا اینکه روز پنجشنبه سی تی اسکن ریه نشان داد که ریه به صورت جزئی در حد ۲، ۳ درصد درگیر شده است. بعد از آن تستی از طریق بینی و بزاق و آزمایش خون دادم و نهایتا اعلام کردند تستم مثبت شده است. نماینده شاهین شهر خاطرنشان کرد: ماسک زدن اقدام اصلی است و حتما باید جدی گرفته شود. البته گاهی هم ممکن است فردی رعایت کند ولی دیگران نکات بهداشتی را رعایت نکنند که همین باعث انتقال می شود. به هر حال مردم باید مراقبت کنند خصوصا در جاهایی که می تواند وسیله انتقال باشد مثل دستگیره‌های در، خودرو و هر چیز مشترکی که امکان انتقال را فراهم می کند.

اسرائیل نگران اقدامات احتمالی ایران

مقام صهیونیستی ضمن ابراز نگرانی از حمله احتمالی ایران، بر ضرورت آمادگی مقابل تاکید کرد. به گزارش ایلنا از کانال ۱۲ رژیم صهیونیستی؛ اسرائیل نگران اقدامات احتمالی از سوی ایران است. ژنرال عموس یادلین فرمانده پیشین ستاد اطلاعات ارتش اسرائیل گفت: اسرائیل باید آماده مقابل با اقدامات نظامی از سوی ایران باشد.

درخواست جلسه برای نژادپرستی آمریکا

یک عضو هیات رییسه مجلس شورای اسلامی گفت: شورای امنیت به جای برگزاری نشست در مورد ایران باید نشستی اضطراری در مورد پایمال شدن حقوق بشر در آمریکا و نژادپرستی در این کشور بگذارد. سیاهان جامعه آمریکا حتی حق نفس کشیدن هم ندارند و پلیس آمریکا وحشیانه به جان سیاهان افتاده است. سید ناصر موسوی لارگانی در گفت وگو با ایسنا گفت: این روزها مردم آمریکا چه سفیدپوست، چه سیاه‌پوست قریب به شش هفته است در خیابان‌ها فریاد می‌زنند و نمادهای نژادپرستی را سرنگون می کنند، اما وحشی گری پلیس آمریکا هر روز بیشتر می‌شود. وی با انتقاد از سکوت مجامع بین‌المللی درباره‌ی تحولات آمریکا گفت: جا داشت شورای امنیت جلسه اضطراری در این زمینه برای جلوگیری از وحشی گری‌ها و هشدار به آنها برگزار می کرد و حتی نماینده آمریکا را به خاطر این حرکات فجیع و وقیحانه که این روزها شاهدیم از جلسه اخراج می کرد. ما حتی شاهد این هستیم که خبرنگارانی که تنها گزارش تهیه می کنند وحشیانه مورد ضرب و شتم قرار می گیرند و تنها گوشه‌ای از این وحشی گری‌ها به تصویر کشیده می‌شود.

بی‌خاصیتی ستاد فرماندهی اقتصاد مقاومتی

دبیر مجمع تشخیص مصلحت نظام با اشاره به دستور مقام معظم رهبری برای تشکیل ستاد فرماندهی اقتصاد مقاومتی، از بی‌خاصیت شدن این ستاد توسط دولتمردان انتقاد کرد. به گزارش ایلنا، محسن رضایی در حساب شخصی خود در توئیتر نوشت: «اقتصاد امری تک بعدی نیست. از بانک مرکزی تا وزارت اقتصاد تا خارجه و صمت و جهاد کشاورزی و نفت و ... در موضوع تورم و وضعیت اقتصادی دخیل هستند.» وی افزود: «رهبر انقلاب دستور تشکیل ستاد فرماندهی اقتصاد مقاومتی را برای هماهنگی چنین اموری دادند اما این ستاد عملاً بی‌خاصیت شده است.»

بررسی فوری حادثه نطنز و پارچین



عضو کمیسیون امنیت ملی مجلس از حضور اعضای این کمیسیون در محل حادثه نطنز و پارچین خبر داد و گفت: اگر دستگاه‌های امنیتی و اطلاعاتی به خرابکاری برسند، قطعا این موضوع در کمیسیون امنیت ملی با مسئولان انتظامی و امنیتی مورد بررسی قرار خواهد گرفت و تصمیمات لازم اتخاذ خواهد شد. به گزارش ایلنا یعقوب رضازاده گفت: کمیسیون امنیت ملی از ظریف و صالحی دعوت کرده تا چگونگی حوادث نطنز و پارچین را توضیح و به صورت فوری مورد بررسی قرار دهند. وی ادامه داد: اکیپ‌هایی در این خصوص در حال بررسی و تحقیق و تفحص هستند و چگونگی حادثه در دست بررسی است.

وی تاکید کرد: قطعا از کمیسیون امنیت ملی نمایندگانی برای بررسی موضوع به محل‌های حادثه اعزام خواهند شد. این نماینده مجلس خاطرنشان کرد: خوشبختانه تاکنون هیچ گونه تلفات جانی نداشتیم و تا این لحظه مورد خاصی گزارش نشده است. وی گفت: مواردی که دشمنان اعلام و تبلیغ می کند، همان شایعاتی است که همیشه به آنها دامن زدند و خوشبختانه این موارد کاملاً کذب است و قطعا به محض اینکه بررسی‌ها کامل شد، علت حادثه را خواهیم گفت.

اتحادیه اروپا به حفظ برجام متعهد است



مسئول سیاست خارجی اتحادیه اروپا در پاسخ به نامه وزیر خارجه کشورمان اعلام کرد: با نزدیک شدن به پنجمین سال دستیابی به توافق، باید از این فرصت استفاده کرده و اهمیت این توافقنامه را یادآوری کنم. برجام دستاوردی تاریخی برای رژیم بین المللی منع تکثیر هسته‌ای بوده و به امنیت منطقه‌ای و جهانی کمک می کند. من همچنان مصمم هستم تا با همکاری همه طرف‌های ذینفع برجام و جامعه بین‌المللی برای حفظ این توافقنامه تلاش کنم. به گزارش ایلنا، جوسب بورل طی بیانیه‌ای اعلام کرد: نامه وزیر خارجه ایران در خصوص نگرانی‌های این کشور از اقدام فرانسه، آلمان و انگلستان در قالب برنامه جامع اقدام مشترک در کمیسیون مشترک برای حل و فصل (اختلافات) از طریق مکانیسم حل اختلاف بر اساس بند ۳۶ توافقنامه مذکور، دریافت کردم». در ادامه آمده است: ساز و کار حل و فصل اختلاف نیازمند تلاش‌های جدی و مبتنی بر حسن نیت از سوی همه است. به عنوان هماهنگ‌کننده کمیسیون مشترک از تمامی طرف‌ها برجام انتظار دارم با این روحیه به این روند نگاه کنند». بورل افزود: «کمیسیون مشترک از سال ۲۰۱۶ میلادی برای بررسی اجرای برجام و رسیدگی به مسائل مربوطه توسط هریک از طرف‌های آن تشکیل جلسه داده است.

رئیس‌جمهور در جلسه ستاد ملی کرونا تاکید کرد:

ممنوعیت ارائه خدمات به افراد فاقد ماسک



رئیس جمهور با تاکید بر اینکه استفاده از ماسک در محیط‌های عمومی شلوغ باید اجباری باشد گفت: از کمیته امنیتی و اجتماعی و کمیته بهداشتی می‌خواهم ابلاغ کنند هر کسی وارد اداره‌ای می‌شود که شلوغ هست، باید از ماسک استفاده کند. اگر از ماسک استفاده نکرد، به او نباید خدمت ارائه شود. اگر کارمندی در اداره ای بدون ماسک حضور یافت، باید برای وی غیبت بزنند و وی را بازگردانند. این موضوع باید ابلاغ شود که ارائه خدمات منوط به رعایت پروتکل‌های بهداشتی است.

به گزارش ایسنا، حسن روحانی در جلسه ستاد ملی مقابله با کرونا اظهار کرد: توانمندی کشور ما این است که در این ایام کرونایی روی پای خود ایستاد. هم در مسائل بهداشتی هم در تولید ماسک، هم در آماده سازی کیت ها کار بزرگی شرکت‌های دانش بنیان و دانشگاه‌ها همزمان انجام دادند، در این مسیر فداکاری کادر درمان هم محفوظ است.

وی ادامه داد: این ویروس مهمان ناخوانده است، مدت حضورش معلوم نیست. با هوای گرم هم نمی رود. متخصصین ما گفتند حضورش ادامه دار است. این ویروس ناشناخته است اول پیرها را درگیر می کرد الان جوان‌ها را هم درگیر می کند. علائمش هم دائما در حال تغییر است.

رئیس جمهور با اشاره به توان بخش تولید کشور اظهار کرد: از روز اول گفتیم تمام مراکز تولیدی باید فعال باشند. تمام فروشگاه ها، مراکز بهداشتی و درمانی هم فعال بودند. مدتی بقیه مشاغل را تعطیل کردیم و مدتی سفر را هم ممنوع کردیم. در زمان بازگشایی مجدد قراری گذاشتیم با مردم و گفتیم به شرط رعایت تمام پروتکل های بهداشتی مراکز باز می‌شوند و هرچه پروتکل ها بیش تر رعایت شود گشایش ها هم بیش تر می شود.

روحانی گفت: کسی نباید مبتلا شدن با این بیماری را ننگ و عار بداند و اگر مبتلا شد از دیگران پنهان کند.

روحانی گفت: پدیده کرونا یک پدیده چند وجهی است و موضوع تنها موضوع درمانی و بهداشتی نیست. موضوع فرهنگی، اجتماعی، اقتصادی و روابط بین الملل است و بسیاری از مسایل درهم تنیده است. در داستان پدیده کرونا، داستانی که نظیر آن را در طول قرن گذشته نداشتیم که این همه پیچیدگی داشته باشد و در جوامع مختلف در سایه این پدیده خطرناکی که به وجود آمده است و این ویروس با مسایل بسیار متعددی روبرو شدند.

وی ادامه داد: رشد اقتصادی دنیا به طور متوسط در سال ۲۰۱۹، ۲.۹ دهم بوده است، ولی در سال ۲۰۲۰ که با این ویروس روبرو شدیم رشد اقتصادی منهای ۳ شده که نشان می دهد این ویروس چه تحول بزرگی را متاسفانه به صورت منفی در اقتصاد دنیا گذاشته است. این شرایط در کشورهای پیشرفته بدتر است. به طوری که رشد اقتصادی در سال ۲۰۱۹ در کشورهای پیشرفته ۱.۷ هم بوده و در سال ۲۰۲۰ پیش‌بینی این است که منهای ۶.۱ باشد بنابراین شما می‌بینید چه شرایطی از نظر اقتصادی به وجود آمده است.

رئیس جمهور گفت: کسی نباید ابتلا به این بیماری را پنهان کند. طرف نباید به آزمایشگاه بگوید که اگر تست من مثبت شد خواهش می کنم به کسی اطلاع نده و خودم می گویم. آزمایشگاه‌های ما هم موظف هستند اطلاع دهند.

روحانی یادآور شد: در جاهایی مثل رستوران‌ها، همایش‌ها و تالارهای پذیرایی، باشگاه‌های ورزشی، مساجد و مصلی هر کجا چنین وضعیتی داشت حداقل برای یک هفته ممنوعیت را اعلام کنند و اگر نیاز بود برای هفته دیگر نیز ادامه دهند تا شرایط عادی شود.

وی افزود: اگر رستورانی همه اصول و پروتکل‌ها را مراعات می کند، اجازه بدهیم کارش را ادامه دهد و اگر رستورانی مراعات نمی کند تذکر دهیم و اگر رعایت نکرد آنجا را برای چند روز ببندیم.

رییس جمهوری با بیان اینکه «مخفی کردن بیماری نوعی تجاوز به حقوق دیگران است» گفت: من که بیماری‌ام را مخفی می کنم و نمی گویم ؛ نسبت به خانواده، دوست، همکار، سایر افراد مسئولیت دارم. وقتی ابتلای خود را اطلاع نمی‌دهم و حتی ماسک هم نمی‌زنم درست نیست. باید این فرهنگ را جا بندازیم که ماسک استفاده کنیم و بیماری خود را اطلاع دهیم تا از بیماری عبور کنیم.

وی با تاکید بر اینکه نباید اجازه داد حساسیت مردم و احساس خطر آنان نسبت به بیماری کاهش یابد اظهار کرد: ما باید فرهنگ را بالا ببریم. هر کسی مبتلا شد وظیفه دارد که بگوید و خود را برای ۱۴ روز قرنطینه کند. آزمایشگاه‌ها، پزشکان و بیمارستان‌های ما موظف هستند که اعلام کنند. کسی که آلوده است نباید به جامعه بیاید و دیگران را آلوده کند.

روحانی ادامه داد: برخی افراد اصلا علایم بیماری را ندارند. اگر می‌خواهیم به فردی نزدیک شویم، همه باید مبنا را بگذاریم که آن فرد مبتلا به کرونا است. یا فاصله گذاری اجتماعی را رعایت کرده یا از ماسک استفاده کنیم.

رییس جمهور یادآور شد: ما باید نسبت به ادارات دولتی و شبه دولتی که اداره آن به عهده دولت است، این موارد و پروتکل‌ها را اجباری کنیم.

وی گفت: مترو نیز که شلوغ است، نباید گذاشت که بدون ماسک کسی سوار شود. خدمات مترو و اتوبوس باید منوط به استفاده از ماسک باشد. من می خواهم در این راه، هم ضابطین قوه قضائیه، خود قوه قضائیه و در جایی که لازم است، دادستان‌ها یاری کنند تا این مقطع را رد کنیم.

روحانی ادامه داد: روند ما اینگونه بوده و اگر چیزی را می‌خواستیم ممنوع اعلام کنیم، آن را در کل کشور ممنوع می کردیم. ما به این نتیجه رسیدیم که لازم نیست برخی مسائل را در سطح کشور ممنوع اعلام کنیم. برای آنکه برخی مشکلات مربوط به استان خاصی است.

روحانی در همین راستا افزود: بعداً معلوم شد که ما نباید خود استان را ملاک قرار دهیم. برای اینکه در استانی ممکن است پنج شهر درگیر باشند و باقی شهرها از وضعیت خوبی برخوردار باشند. ما باید روی شهرهای پر خطر تمرکز کنیم.

رئیس جمهور تاکید کرد: این مهم است که ما مشاغل را مدنظر قرار دهیم. اگر رستورانی همه اصول و پروتکل‌ها را رعایت کند، باید اجازه دهیم که کارش را انجام دهد. اگر رستورانی رعایت نمی کند، باید تذکر دهیم و اگر دوباره رعایت نکرد، باید آن را برای مدت یک هفته تا ۱۰ روز ببندیم تا موظف باشد اصول بهداشتی را رعایت کند.

رئیس جمهور سپس گفت: دولت وظایفی دارد که به شدت دنبال اجرای آن‌ها است. دولت الکترونیک را به سرعت در حال پیشبرد هستیم. جاهایی که نیاز به مراجعه داشته، تلاش می کنیم تا مراجعه را کم کنیم. با دولت الکترونیک در حال ایجاد الگوی جدیدی در خدمت رسانی به مردم هستیم. خرید اینترنتی را باید سرعت ببخشیم و به آن کمک کنیم.

روحانی ادامه داد: مسافرت‌ها باید کاهش یابد و به حد ضرورت برسد. اگر احساس خطر می کنیم و در شرایط هشدار هستیم، می‌توانیم برخی محدودیت‌ها را برای مدت کوتاهی برگردانیم.

محسن هاشمی از وضعیت بسیار سخت مردم خبر داد

اجرای برنامه‌های تحقق پذیر با تمام توان



رئیس کارگزاران با اشاره به اینکه عملکرد یکساله مجلس یازدهم، وعده های آنان برای حل معیشت جامعه را نیز محک خواهد زد گفت: اگر اصلاح‌طلبان بخواهند مانند انتخابات مجلس یازدهم حضور جدی و رسمی در انتخابات نداشته باشند، طبیعتا از صحنه رسمی سیاست دست کم برای کوتاه مدت حذف می شوند. محسن هاشمی در گفت وگو با ایسنا در پاسخ به اینکه آیا شخصیت رای آوری برای اصلاح‌طلبان باقی مانده گفت: اگر اجماعی صورت گیرد و برنامه و ایده درست و قابل قبولی برای مردم وجود داشته باشد، در فاصله زمانی کوتاهی در اواسط یا اواخر زمستان ۹۹، می‌توان یک شخصیت را به جامعه معرفی کرد. مشکل اصلاح‌طلبان بیش از شخص بر روی راه، فکر و برنامه است و باید آن را حل کنیم. وی گفت: در این شرایط که مردم در وضعیت بسیار سخت معیشتی هستند به نظرم باید از هر رفتاری که منجر به ایجاد ذهنیت منفی در جامعه می‌شود، خودداری شود. باید تمام تمرکز و توان را برای اجرای برنامه‌های اولویت محور و تحقق پذیر که امید را در جامعه افزایش دهد و به خدمت در مسئولیت فعلی و برداشتن باری از دوش مردم و کم کردن مشکلاتشان است بگذاریم. رییس کارگزاران گفت: در وضعیتی قرار داریم که مقاومت در برابر فشارهای بین المللی کار سختی است و از طرف دیگر مردم در وضعیت دشواری قرار دارند. به نظر می رسد که سیاست کاهش فشار به حداقل ممکن و گشایش در معیشت عمومی، مسیر مناسب عبور از این شرایط باشد. این همان راهبردی است که پس از پایان جنگ و رحلت حضرت امام(ره) از سوی آیت‌الله هاشمی رفسنجانی اجرا شد و ایشان معتقد بود که اکثریت مردم ایران، تمایلی به افراط و تفریط در مدیریت جامعه ندارند و برای حمایت از انقلاب، باید بتوانیم معیشت مردم را تامین کنیم همانگونه که راهبردی که در قرآن کریم برای امت اسلامی تعیین شده است، میانه روی است. وی با تاکید بر اینکه مردم باید احساس کنند که اصلاح‌طلبان برای همین شرایط و محدودیت‌ها برنامه اجرایی و عملی دارند گفت: مردم باید احساس کنند اصلاح طلبان می توانند مشکلات را کاهش دهند و گرنه بدنه اجتماعی اصلاح طلبان به پای صندوق رای نمی‌آید.

رییس سازمان بازرسی بر گرفتن مچ مفسدین تاکید کرد

فساد مهم‌ترین آسیب به کیان و اصل انقلاب



رییس سازمان بازرسی با بیان اینکه ما مدیران خدوم را کمک و از آن‌ها دستگیری می کنیم تا با جسارت و شجاعت بتوانند تصمیم گیری کنند و از این مرحله سخت تحریمی عبور کنیم، خاطرنشان کرد: البته در کنار آن باید مچ مفسدین را بگیریم و حتما می گیریم چرا که امروز فساد یکی از مهم‌ترین آسیب‌هایی است که به کیان و اصل انقلاب صدمه می‌زند.

به گزارش ایلنا، حسن درویشیان گفت: رسانه ملی می‌تواند تاثیر بسزایی در پیشگیری از فساد و وقوع جرم، فرهنگ‌سازی و اصلاح جامعه داشته باشد و از سوی دیگر اگر به جایگاه خطیر و موثر آن توجه نشود می‌تواند باعث تخریب و تغییر فرهنگ اصلی کشور شود، فلذا همه ارکان نظام باید به صداوسیما به عنوان جایگاهی که می‌تواند چنین اثرات شگرفی داشته باشد، توجه و کمک کنند و بر همین اساس هر کمکی از ما در جهت رفع مشکلات بر بیاید، دریغ نمی کنیم. وی افزود: سازمان بازرسی ظرفیت خوبی برای دستگاه‌های اجرایی در زمینه پیگیری مطالبات و رفع موانع است و در این راستا آمادگی داریم به سازمان صداوسیما نیز کمک کنیم.

درویشیان موضوع تلویزیون اینترنتی را بر خلاف قانون دانست و تأکید کرد: برخی به دنبال نقض حاکمیت اصل ۱۷۵ قانون اساسی هستند که بنده به بخش مربوطه تأکید کردم به عنوان بازرسی ویژه پیگیری شود؛ طبق قانون اساسی هر نوع تلویزیون باید تحت پوشش صداوسیما باشد. عضو شورای عالی قوه قضاییه توجه بیشتر به اقدامات پیشگیرانه را حائز اهمیت بسیار دانست و اظهار داشت: انتظار داریم رسانه ملی نقش خود را در ارتقای سلامت نظام اداری که می‌تواند بسیار اثرگذار باشد، به خوبی ایفا کند. همچنین در اقدامات پیشگیرانه فعالانه‌تر عمل کرده و سوء جریانات اداری و مالی را به لحاظ ارتباطی که مردم با صداوسیما دارند، به سازمان بازرسی منعکس کند. وی با تأکید بر استفاده بیشتر از ظرفیت حوزه‌های تخصصی در برنامه‌سازی‌ها، تصریح کرد: طی سال‌های اخیر نسبت به تربیت نیرو و متخصصان و همچنین شیوه جایگزینی نیروهای جدید با نسل قدیم به طور درست و اصولی اقدام نشده است و اگر نیروی جایگزین برخی چهره‌ها تربیت شده بودند، با مشکلاتی که امروز مواجه هستیم، روبرو نبودیم و مشکلی در این زمینه نداشتیم.

پیشخوان
Pishkhan.com

نماینده دادستان از تخلفات پرونده هفت تپه پرده برداشت

پولشویی به بهانه دورزدن تحریم

نماینده دادستان خطاب به متهم بصیرانی گفت: شما از مهر صرافی پالاب کیش سوءاستفاده کرده‌اید. شما چندین ملک از جمله ملک در زعفرانیه را به عنوان ضمانت قرار داده‌اید، چرا ملک‌های خود را برای ضمانت اسد بیگی گذاشتید؟ سؤال این است شما چه نفعی از این موارد می‌بردید؟ شما یا سفیه هستید یا مجرم، قطعا مجرم هستید. به گزارش ایلنا در این جلسه دادگاه نماینده دادستان گفت: در جلسه قبل متهم بصیرانی حرف‌هایی زد که سراسر کذب است و اسناد آن وجود دارد. وی خطاب به وکیل بصیرانی گفت: حساب‌های تراستی حق صدور پروفرم ندارند. با پروفرم‌هایی که بصیرانی ارائه داده ارز دولتی گرفته شده. این پروفرم‌ها به بانک داده شده و ثبت سفارش‌ها بر اساس این پروفرم‌ها انجام شده است. نماینده دادستان با ارائه مدرکی، گفت: یکی از شرکت‌هایی که کارش تصفیه آب بوده و هیچ اقدامی در زمینه صادرات انجام نداده به کار خرید و فروش ارز پرداخته و از حسابش هزاران میلیارد واریز و برداشت شده است. سؤال اصلی اینجاست چرا در سال ۹۴ به حساب متهم بصیرانی ارز واریز شده است؟

نماینده دادستان با ارائه سندی گفت: این یک فقره حواله درباره شرکت دریای زئوس به رامک خودرو به مبلغ ۳۱ میلیارد ریال است. تاریخ چک دوم مربوط به سال ۹۴ و چک به اسم متهم بصیرانی است مبلغ آن نیز ۳۱ میلیارد ریال درج شده. او می گوید من از اقدامات در بانک کشاورزی بی اطلاع بودم، اما ۶۰ پوشه مربوط به متهم بصیرانی در بانک کشاورزی وجود دارد.

نماینده دادستان بیان کرد: متهم میرزایی به جد درست گفته من را گول زده‌اند، امضای متهم میرزایی توسط بصیرانی مورد سوءاستفاده قرار می گرفته است. نماینده دادستان افزود: شما چطور املاک خود را به عنوان ضامن کسی که بدحسابی‌اش برای بانک‌ها محرز شده بود به عنوان ضامن قرار می‌دادید؟ در جلسه پیش خودتان گفتید به اسدبیگی قرض داده‌ام. شما چرا رفتید ضامن ۳۰ تا ۴۰ میلیارد تومانی اسدبیگی شدید؟ وقتی که به او قرض هم می‌دادید؟ نماینده دادستان خطاب به متهم بصیرانی گفت: اقاریر شما در پرونده وجود دارد که می گویید در سال ۹۷ رستمی را شناختم. پس چطور در سال ۹۶ ضمانت شرکت آن را کردید؟ شما تحریم‌ها را دور می‌زنید یا ملت را؟ نماینده دادستان به بصیرانی گفت: اسناد و مدارک نشان می‌دهد که شما کارارزی انجام می‌داده‌اید، شما تحریم‌ها را دور می‌زدید یا پولشویی می کردید؟ شما حساب‌های متعددی افتتاح کردید و در چت‌هایتان مشخصا می گفتید که از حساب‌های تضامنی نباشد. شما در حال دور زدن تحریم‌ها بودید یا پولشویی می کردید؟

وی خطاب به بصیرانی اظهار کرد: شما گفتید پروفرم‌ها را صادر نکرده‌ام و به هیچ شرکتی نداده‌ام و هیچ ثبت سفارشی انجام نداده‌ام در حالی که شما ریال را تامین کردید اسناد و مدارک خلاف گفته‌های شما را نشان می‌دهد.

پیشخوان
Pishkhan.com

حذف ضامن از دریافت تسهیلات بازنشستگان



وزیر تعاون، کار و رفاه اجتماعی گفت: تلاش شده با تسهیل شرایط دریافت وام، بوروکراسی اداری برای بازنشستگان به حداقل برسد و در این راستا حذف ضامن از پرداخت تسهیلات بازنشستگان، برای رفاه حال آنها نیز اقدام مهم دیگری بود که انجام شد. محمد شریعتمداری اظهارداشت: تسهیلات به بازنشستگان از سوی این وزارتخانه، سازمان تامین اجتماعی و بانک رفاه ارائه شده است.وزیر تعاون درخصوص اقدامات انجام گرفته از سوی بانک رفاه گفت: اعتبار قرض الحسنه این بانک از ۲۰۰ میلیارد تومان به ۲ هزار و ۲۳۰ میلیارد تومان با نرخ چهار درصد یعنی حدود ۱۱ برابر و معادل اعتبار ۱۵ سال گذشته بانک رسیده است. وی اظهارداشت بازنشستگان اگر نتوانند عزت‌مندانه زندگی کنند، شاغلان نیز در نهایت نسبت به آینده خود ناامید خواهند شد، بنابراین تلاش ما در وزارتخانه همواره بر این بوده که مسیر بهبود شرایط زندگی را برای این عزیزان هموار کنیم.وزیر تعاون، افزایش سقف تسهیلات قرض الحسنه هر بازنشسته از ۲ میلیون به پنج میلیون تومان را از دیگر اقدامات وزارتخانه متبوع خود بیان کرد.

کنترل ارز در دوره اول دور باطل تمامی دولتها



رئیس کل سابق بانک مرکزی گفت: یک دور باطل را در همه دوره های ریاست جمهوری شاهد بوده‌ایم. در ابتدا روسای جمهور با سیاست های باز اقتصادی و تجاری شروع می کنند. علت هم آن است که واردات ناشی از سرکوب نرخ ارز به ظاهر سبب کاهش تورم و ایجاد نوعی رفاه و گشایش در جامعه می شود.براین اساس دولت‌ها به خصوص در دور اول به هیچ وجه حاضر به اعمال محدودیت در واردات و مدیریت تقاضای ارز نیستند و در مقابل در دور دوم با بحران ارزی مواجه می شوند.ولی‌الله سیف در گفت‌وگو با فارس افزود: بحران ارزی اخیر هم از باب بازگشت تحریم های ظالمانه و فشار حداکثری، عمق بیشتری پیدا کرد. محدودیت‌هایی که در زمینه روابط بانکی بین المللی و جابجایی و استفاده از منابع ارزی در دوره مورد نظر ایجاد شد به هیچ‌وجه در گذشته سابقه نداشت. البته با اقدامات و تلاش های همکاران و راهکارهای ابتکاری سعی بر این بود که دشمن از تاثیر گذاری بر روند طبیعی فعالیت های اقتصادی ناامید شود. سابقه نشان می دهد که تحریم‌های وضع شده علیه کشور ممکن است در اوایل بتواند در مسیر فعالیت های اقتصادی تاثیری بگذارد ولی با شیوه ها و ابتکارات جدید خنثی شده است.

تجارت از بیم و امیدهای راه‌اندازی بورس املاک گزارش می‌دهد؛

نسخه بورسی برای ساماندهی بازار مسکن

گروه اقتصادی – کورش شرفشاهی: امروزه مسکن به چالش جدی مردم و دولت تبدیل شده است. از یک سو قیمتها دایم در حال افزایش است و از سوی دیگر خواب سنگین دولت و ناکارآمدی وزیر سابق مسکن، باعث شد تا ۷ سال هیچ اقدامی در زمینه ساخت و ساز انجام نشود. همین مساله باعث شد تا مسوولان همچون غریقی به هر تخته پاره‌ای دست دراز کند. یکی از این موارد، راه اندازی بورس املاک و مستغلات بود که از هفته جاری کلید خورد. اما نکته مهم اینجاست که هنوز سوالات بسیاری در این زمینه مطرح است. جدی ترین بحثی که در خصوص راه‌اندازی بورس مسکن مطرح شد، وزیر اقتصاد در نشست با فعالان بازار سرمایه اعلام کرد. فرهاد دژپسند در این نشست از راه اندازی بورس املاک و مستغلات در هفته جاری خبر داده و گفته بود: بسیاری از سازمان‌ها، همچون بنیاد مستضعفان، بنیاد شهید، ستاد فرمان امام، تأمین اجتماعی و دانشگاه آزاد اعلام آمادگی کردند تا املاک خود را در این بورس قرار دهند. البته این اظهار نظر دژپسند پس از آن مطرح شد که روحانی در جلسه هیات دولت تاکید کرده بود گرانی قیمت مسکن ناشی از گرانی قیمت زمین است و از تمامی دستگاهها خواسته بود تا زمین های اضافی خود را در اختیار ساخت و ساز مسکن قرار دهند.



▪ سوالات مردم بی خانه

از یک سو تا وقتی سامانه املاک و اسکان راه‌اندازی نشود، نمی‌توان از شفافیت در معاملات بورس مسکن سخن گفت و مهمتر اینکه تضمینی وجود ندارد تا این بورس به محلی برای سفته بازی دلالان تبدیل نشود؟ از سوی دیگر برخی نهادهای عمومی اعلام کرده اند املاک مازاد خود را برای خانه دار کردن اقشار مستضعف و دهک‌های یک و دو جامعه اختصاص دهند؛ اما آیا قرار است نحوه عرضه املاک مسکونی این نهادها در بورس تشریح شود؟ نوع کاربری املاک دستگاه‌های عمومی که قرار است به بورس املاک بیاید، مسکونی است یا اداری؟ از سوی دیگر، زیرساخت قانونی عرضه املاک دستگاه‌های دولتی و عمومی در بورس کالا نیز که به صراحت در قانون به صورت مزایده ذکر شده، چگونه قرار است ظرف کمتر از یک هفته اصلاح شود؟

▪ بورس مسکن پنجمین بورس

هنوز اظهار نظر دژپسند تمام نشده بود که مدیرعامل بورس تهران گفت: این بورس، پنجمین بورس کشور است و هدف از راه اندازی بورس املاک و مستغلات اطمینان خاطر از پروژه‌های انبوه‌سازی در فروش مسکن است. علی صحرایی گفت: نهادهای عمومی مانند بنیاد مستضعفان و ستاد اجرایی فرمان امام (ره) اراضی زیادی در اختیار دارند؛ از سوی دیگر انبوه‌سازان پرقدرتی در کشور داریم که نیاز به منابع نقدینگی دارند؛ از طرف دیگر؛ نقدینگی خُرد هم در دست مردم زیاد است که با راه اندازی این بورس، منابع مالی خُرد در اختیار مردم، به پروژه‌های انبوه سازی متصل می‌شود. وی با بیان اینکه راه اندازی بروس املاک و مستغلات می‌تواند هزینه‌های انبوه سازی را کاهش داده و بازار ساخت و ساز را به یک بازار شفاف تبدیل کند، ادامه داد: با ایجاد بورس مسکن، امکان خرید متری مسکن متناسب با بودجه خانوارها فراهم می‌شود؛ همچنین امکان وثیقه گذاری سهام عدالت برای دریافت وام‌های خرید نیز در این بازار و نیز امکان اجرای فرآیند اجاره به شرط تملیک در پروژه‌های انبوه سازی پیش بینی شده است. به گفته صحرایی در بورس املاک، امکان خرید و فروش امتیاز تراکم، پروانه ساختمانی، حق انشعاب آب و برق و گاز و تلفن و دیگر امتیازات مرتبط با بخش مسکن برای تأمین مالی سازمان‌های مرتبط قابل معامله به صورت شفاف وجود دارد.

▪ خرید متری برای دارایی های خرد

مدیرعامل بورس خرید متری مسکن در این بورس را امکانی برای پوشش دارایی‌های خُرد مردم به صورت ملک در زمان وجود تورم دانست و افزود: بورس مسکن موضوع مالکیت صحیح و پیشرفت پروژه‌ها را رصد کرده و از طریق سامانه کدال به سهامداران و سرمایه گـذاران اعلام می کند. مدیرعامل بورس افزود: بخش خصوصی می‌تواند در این بورس هم زمین ارائه دهد و هم پیمانکار ساخت و ساز پروژه‌ها باشد.

▪ تقویت شفافیت بازار مسکن

نکته‌ای که همواره در بحث مسکن نادیده گرفته می شود، جایگاه تعاونی های مسکن برای ساخت و ساز است و اکنون که بحث بورس مطرح شده اتاق تعاون نیز حرفهایی برای گفتن دارد. در این رابطه نایب رئیس سوم اتاق ایران گفت: بورس املاک فرصتی برای رقابتی کردن بازار، شفافیت در معاملات مسکن، تعیین شاخص قیمت گذاری و جلب اعتماد مردم نسبت به پیش فروش و مشارکت در پروژه‌های انبوه‌سازی، خواهد بود. محمدرضا انصاری راه‌اندازی این بورس را که پنجمین بورس در ایران خواهد بود را فرصتی در صنعت ساختمان و پیمانکاری دانست و تصریح کرد: اگر بتوانیم توانمندی در جامعه مهندسی را بر اساس قاعده به قدرت پول های خرد جمع شده از سطح جامعه پیوند بزنیم، این حوزه شاهد رشد خوبی خواهد بود. وی با نگاهی به وضعیت طرح های نیمه تمام گفت: مشکل اصلی همه این طرح ها تأمین مالی بود. اگر این مسئله را برطرف کنیم، بخش زیادی از این طرح ها و پروژه هایی که در آینده کلید خواهند خورد حل می شود. انصاری تأکید کرد: تلاش این است که حلقه‌های مورد نظر در بورس املاک بدون سایش به یکدیگر وصل شوند و اگر مانعی هم وجود داشت، برطرف کنیم شاید امروز نسبت به جابه‌جایی‌هایی که در بازار سرمایه رخ داده و از هجوم به این بازار نگرانی‌هایی شکل گرفته باشد، اما از سوی دیگر فرصتی به وجود آمده که باید از آن بهترین بهره را ببریم.

▪ نگرانی از اولین تجربه در جهان

از سوی دیگر رییس هیات مدیره بورس کالای ایران گفت: در هر اقتصادی، متناسب با شرایط حاکم بر آن باید از ابزارهای مختلفی به منظور ساماندهی اقتصادی بهره برد. شاید عده‌ای با این استدلال که در سایر کشورها تجربه راه‌اندازی بورس املاک و مستغلات را نداریم، معتقد باشند که راه‌اندازی این بورس نمی‌تواند در ایران به بهبود وضعیت این حوزه کمک کند. اما نظر ما این چنین نیست. شاهین چراغی گفت: عمده پروژه‌های عمرانی در حوزه مسکن و ساختمان سازی از آنجا که بانک مسکن نتوانسته وظایف خود را به خوبی انجام دهد، نیمه کاره متوقف شده‌اند و پیمانکار دچار خسارت‌ها مالی شده است. از طرفی انبوه‌ساز به معنای واقعی کلمه در کشور نداریم، چراکه دسترسی آن‌ها به منابع مالی و بازارهای موازی اندک است. چراغی، دخالت این بورس در فعالیت بنگاه‌های املاک را ادعایی نادرست دانست و تأکید کرد: به هیچ‌وجه قرار نیست راه‌اندازی بورس املاک و مستغلات، مانع فعالیت بنگاه‌های املاک در سطح شهر شود. این عضو شورای عالی بورس، از قرار گرفتن سه رکن مهم در حوزه املاک و مستغلات در کنار یکدیگر خبر داد و گفت: دولت با عرضه زمین‌ها و املاکی که در اختیار دارد، پیمانکار با توان اجرایی که دارد و مردم با منابع مالی خردی که وارد این بازار می کنند، در کنار هم قرار گرفته و بر اساس یک چارچوب منطقی و از پیش تعیین شده، سهم خود را از بازار می گیرند. وی ویژگی دیگر این بازار را تعیین شاخص برای قیمت گذاری در حوزه مسکن و مستغلات دانست و گفت: بر اساس آنچه عضو شورای عالی بورس مطرح کرد، دارنده زمین، زمین خود را، شرکت ساختمانی توان فنی و مدیریتی و در نهایت مردم، توان مالی خود را عرضه می کنند. این سه رکن در قالب SPV که بین هر سه قابل اعتماد است در کنار هم قرار می گیرند و اوراق بهادار منتشر می‌شود. این اوراق در بورس عرضه شده و در نهایت ساختمان یا پروژه مورد نظر ایجاد می‌شود. برخی کارشناسان معتقدند دولت موضوع بورس املاک را در حالی که هیچ برنامه مدون و دستورالعمل دقیقی برای معاملات مسکن در بورس طراحی نکرده، برای ساماندهی بازار مسکن و جلوگیری از افزایش بی ضابطه قیمت‌ها مطرح نکرده؛ بلکه هدف دولت این بوده تا با استفاده از تبلیغات و مانور بر روی بورس مسکن آن هم در دوره‌ای که بورس به شدت مورد توجه مردم است، توجه‌ها را از بخش مسکن به سمت بازار سرمایه منتقل تا بتواند جریان روانی بازار مسکن را کنترل کند.

معاون وزیر کار خبرداد

آغاز ثبت‌نام وام کرونا برای مشاغل فاقد بیمه



وزارت کار با ارسال پیامک به متقاضیان و صاحبان مشاغل فاقد بیمه و آسیب دیده از کرونا از آنها دعوت کرده تا از روز دوشنبه (۱۶ تیر ماه) به سامانه کارا مراجعه و برای دریافت وام کرونا ثبت‌نام کنند. معاون توسعه کارآفرینی و اشتغال وزیر کار در گفت وگو با ایسنا، اظها کرد: از روز پنجشنبه ۱۲ تیرماه به متقاضیان و صاحبان مشاغل فاقد بیمه و افراد شاغل در رسته‌های تایید شده پیامک ثبت‌نام ارسال شده و این افراد می‌توانند از دوشنبه همین هفته پس از ثبت‌نام به بانکهایی که خودشان در سامانه کارا انتخاب کرده‌اند مراجعه و تسهیلات مربوطه را دریافت کنند. عیسی منصوری گفت: در خصوص افراد فاقد بیمه از تشکل ها و دستگاههای تخصصی درخواست کرده‌ایم که افراد را به ما معرفی کنند تا از این طریق امکان راستی آزمایی وجود داشته باشد. به عنوان نمونه یک راننده تاکسی که بیمه ندارد ولی از سهمیه بنزین وزارت کشور استفاده می کنـد و می توانیم اطمینـان حاصل کنیم که به تایید وزارت کشـور شاغل است، مشمول تسهیلات حمایتی کرونا قرار می گیرد. به گفته معاون اشتغال وزیر کار تاکنون ۳۰۰ هزار نفر برای دریافت تسهیلات به سیستم بانکی معرفی شده و پرونده‌هایشان در شعب بانکی برقرار است و از روز دوشنبه با اضافه شدن گروه جدید به مشمولان دریافت تسهیلات کرونا، تشکیل پرونده در شعب بانکی و معرفی برای دریافت تسـهیلات آغاز خواهد شـد. طی بررسی‌های صورت گرفته نزدیک به سه میلیون شاغل در ۱۴ رسته منتخب قرار دارند که مشمول حمایتهای دولت می‌شوند و به منظور شناسایی این افراد با وزارتخانه‌ها و دستگاههای متعدد اعم از وزارت کشور، وزارت آموزش و پرورش، وزارت فرهنگ و ارشاد اسلامی، وزارت میراث فرهنگی، گردشـگری و صنایع دسـتی، وزارت ورزش و جوانان، وزارت جهاد کشاورزی، وزارت راه و شهرسازی هماهنگی‌های لازم انجام شده است. برابر اعلام وزارت کار تاکنون بیش از یک میلیون و ۵۰۰ هزار نفر از شاغلان شناسایی و احراز هویت شده‌اند و پیامک اطلاع‌رسانی و دعوت از متقاضیان مشمول دریافت تسهیلات از صبح روز پنجشنبه ۱۲ تیر ماه ارسال شده است. متقاضیان مشمول می‌توانند از پس فردا دوشنبه ۱۶ تیرماه با مراجعه به سامانه کارا به نشانی https://kara.mcls.gov.ir برای دریافت تسهیلات حمایتی کرونا ثبت‌نام کنند.

سخنگوی ستاد راهبری آزادسازی خبرداد

فروش سهام عدالت برای همه آزاد شد



سخنگوی ستاد راهبری آزادسازی سهام عدالت گفت: افرادی که از ۱۵ تا ۲۹ خرداد نسـبت به انتخاب روش مسـتقیم مدیریت سـهام عدالت خود اقـدام کرده‌اند، می‌تواننـد ۳۰ درصـد ارزش سـهام خـود را از طریـق کارگزاری‌های بورسی به فروش برسانند.

بـه گزارش ایلنا، حسـین فهیمـی در خصوص برخی از ابهامات فروش سهام عدالت پرداخته و گفت: افرادی که از روز ۱۵ خردادماه امسال تا ۲۹ خرداد نسبت به انتخاب روش مستقیم مدیریت سهام عدالت خود اقدام کرده‌اند، از امروز می‌توانند وارد فرایند فروش سهم شوند.

وی ادامه داد: کارگزاران براساس شرایط بازار و وضعیت سهم، سهام این افراد را در بورس یا فرابورس به فروش می‌رسـانند و پول را در روزهای آینده به حسـاب شبای آنها واریز خواهند کرد.

فهیمـی در خصـوص دلایـل تاخیر در فروش سـهام سهامداران عدالت افزود: واقعیت این است که اطلاعات این افراد جدید روز گذشته در اختیار شرکت سپرده گذاری مرکزی قرار گرفت و از امروز اطلاعات آنها بروز رسانی و در اختیار کارگزاران قرار می‌گیرد.

وی درباره افرادی که قبل از ۱۵ خردادماه گذشته فرم‌های فروش سهام عدالت خود را تکمیل کرده اما هنوز وجهی دریافت نکرده‌اند، تاکید کرد: افرادی که شـماره شـبای حسـاب بانکی آنها صحیح، مورد تایید بانک مرکزی و فعال بوده و شماره تلفن همراهشان نیز به نام خود فرد بوده است، تمام وجه را در روزهای اول آزادسازی سهام عدالت دریافت کرده‌اند.

فهیمی با بیان اینکه براساس مصوبه شورای عالی بورس و اوراق بهادار، مشمولان سهام عدالت با ارائه شماره حساب شـبای معتبر و فعال و تلفن همراه به نام خود از فرایند شناسـایی مشـتری نزد بازار سرمایه (ثبت‌نام در سجام، احراز هویت سـجام، ارائه مدارک و پرداخت هزینه ...) معاف شـدند، افزود: تعدادی از افراد همچنان با مشـکل شماره تلفن همراه به نام خود روبرو هستند و برای برخی افراد نیز بانک مرکزی شماره شبای آنها را تایید نکرده یا حساب بانکی آنها غیر فعال بوده است.

به گفته وی، افرادی هستند که شماره شبای آنها تایید شـده اما بیش از ۶ ماه اسـت که حسـاب آنها راکد بوده و نمی‌توان وجه این افراد را به حسابشان واریز کرد.

ضرورت نظارت دولت بر تراکنش‌های بانکی

یک کارشناس پولی و بانکی با تاکید بر اینکه مدیریت فضای اقتصاد بدون اطلاعات شـدنی نیسـت، گفت: دولت باید در حسـاب‌های مردم سـرک بکشـد. دولت در همه کشورهای پیشرفته این کار را می کند و اگر دولتی این کار را نکرد باید آن را مواخذه کـرد. بـه گـزارش فارس، مهدی اشـعری درباره ضرورت تفکیک حسـابهای بانکی شخصی و تجاری گفت: در همه دنیا افراد مختلف نمی توانند فارغ از اینکه چه شغل و سـنی دارند، هر تراکنش بانکی را انجام دهند. در این خصوص، در کشـورمان شـاهد پدیده‌های خیلی عجیبی هسـتیم. مثلا شـاهد هسـتیم کودک چند ساله تراکنش چند میلیـارد تومانـی انجـام می‌دهد. یا مثلا فرض کنید خانم ۷۰ سـاله خانه دار، چند هزار میلیارد تومان تراکنش بانکی انجام می‌دهد.

دلیل این اتفاقات چیسـت؟ آیا واقعا این خانم و یا آن کودک معامله تجاری می کند؟ واقع قضیه این است که از حساب بانکی این افراد سوء استفاده می شود و برای بحث پولشویی از این حساب ها استفاده می‌شود.

اخبار کوتاه

اقتصاد را نباید به سیاست گره زد

نماینده سابق مجلس گفت: اقتصاد را تا یک جایی نباید به سیاست گره زد. وقتی سیاسـیون در بخشـی از اقتصاد وارد می‌شـوند بروز رانت را شـاهد هسـتیم. اما از جایی به بعد سیاسـت نقش خود را در اقتصـاد می گـذارد و آن را پویاتـر می کند. مثلاً اقتصاد را رقابتی می کند و یا بین‌المللی می کند. علی علیلو افزود: امروز دنیا به این نتیجه رسیده که دولت‌ها و سیاسیون نباید در بنگاه‌های اقتصادی این گونه دخالت کنند. این جریان‌ها ممکن است در صنایع دیگر ما هم وجود داشته باشند. باید بتوانیم اقتصاد را واقعاً به مردم واگذار کنیم. وقتی اقتصاد سیاسی شود و به دست سیاسیون بیفتد فساد از همین جا شروع می‌شود و بستر آن فراهم می‌شود. همان‌طور که آقای شجاعی‌فرد گفتند و بنده هم چند ماه قبل در شبکه ۳ گفتم متأسـفانه نفوذ آقایان تا دسـتگاه‌های امنیتی ما هم کشـیده شده است.وی اظهار داشت: دستور صریحی حدود ۸ سال پیش توسط مقام معظم رهبری صادر شـد که دسـتگاه‌های امنیتی و نظامی و نظارتی از فعالیت‌های اقتصادی کاملاً بیرون روند و واگذار کنند. این دستور باعث شد که این نهادها تا مقدار زیادی از اقتصاد بیرون بیایند. جاهایی هم مثل قرارگاه خاتم به عنوان سود کار نمی کنند و به کمک دولت‌ها رفته‌اند برای انجام پروژه‌های دولتی که هیچ شرکت خصوصی قادر به انجام آن نیست.

دریچه

بازگشت ارز صادراتی برای کاهش تلاطم ارزی

... ادامـه از صفحـه یـک امـا در حال حاضر به دلیل برخی محدودیت ها، تامین ارز با مشـکل روبه رو شـده اسـت، دولت باید تمام توان خود را برای برگشـت ارز صادراتی به کار گیرد تا منابع ارزی کشور تامین شود.

نکته مهم اینجاست که نیازهای ارزی کشور برای واردات مواد اولیه موردنیاز تولید، دارو و کالاهای اساسی باید تامین شود. در این شرایط ضوابط و مقررات دست و پا گیر انگیزه صادرکنندگان برای بازگشـت ارز صادراتی را کاهش می دهد، هرچه دولت، بانک مرکزی و وزارت صنعت، معدن و تجارت بسـتر بهتری برای بازگشـت ارز صادراتی فراهم کنند، منابع ارزی موردنیاز کشور بیش از گذشته تامین خواهد شد.

از سوی دیگر ارز ایرانیان خارج از کشور فرصتی مناسب برای تامین منابع ارزی موردنیاز کشور است و در حال حاضر میلیاردها دلار ارز در خارج از کشور رسوب کرده، که با توجه به افزایش نرخ ارز در ایران، تمایل بسیاری برای واردات آنها به داخل وجود دارد اما از آنجایی که انتقال از طریق بانک ممکن نیست، بهتر است این اعتبارات به صورت کالا وارد کشور شود.

با این وضعیت شـاهد انباشـت ارز در خارج هستیم در حالی که می‌توان ارز ایرانیان خارج از کشور را از طریق واردات کالاهای موردنیـاز، بـه نظام اقتصادی تزریق کرد که در صورت اجرایی کردن این پیشـنهاد دولت می تواند با اولویت بندی، کالاهای اساسی را تامین کند.

البته تهدیدها و تحریم ها نشـان می دهد که کشـور در جنگ اقتصـادی بـه سـر می برد و در این شـرایط بایـد برای تامین ارز موردنیاز کشـور تمام راهکارها را بررسـی و مورد اسـتفاده قرار دهد.

اهمیت به کارگیری دیپلماسی اقتصادی

... ادامه از صفحه یک و مجلس نیز در این راستا از دولت دوازدهم گزارش کار خواهد خواست.

متأسـفانه در دولت شـاهد نوعی رهاشـدگی در امور اقتصادی هسـتیم. این در حالی اسـت که کشـور از تمام ظرفیت ها برای اصلاح امور اقتصادی برخوردار است اما با توجه به شرایط حاضر به لحاظ افزایش قیمت مسکن، طلا، ارز و خودرو، پالس های خوبی از سمت دولت به جامعه نمی رسد.

بی شک بسیاری از مشکلات ناشی از نظارت است که مجلس در راس نظـارت قـرار دارد اما به وظایف ذاتی خود به خصوص در حوزه نظارت عمل خواهد کرد. رفتار قوه مقننه باید به گونه ای باشـد که به دلیل برخورد با سـال آخر مجلس با اغماض با اقدامات دولت مواجه نشـود بلکه نظارت خود را بیش از پیش تقویت کند.

یکی از مهمترین مسایل در شرایط تحریم، استفاده از دیپلماسی اقتصادی است. در عین حال که دولت باید با کشورهای مختلف ارتباط اقتصادی پیدا کند، اولویت خود را باید کشورهای همسایه با ظرفیت جمعیتی حدود ۷۰۰ میلیون نفر، قرار دهد.

ارتبـاط اقتصـادی نباید صرفـا به حوزه انرژی یعنی نفت و گاز محدود شـود بلکه باید این ارتباط را به حوزه های کشـاورزی، صنعت و خدمات نیز ارتقا داد که باعث خواهد شد از وابستگی بودجه به نفت نیز کاسته شود.

در این وضعیت ضرورت تحقق عدالت اجتماعی بیش از پیش احسـاس می شـود. دولت به صورت مدام از عدالت اجتماعی سـخن می گوید و برای تحقق آن نیز طرح مسـکن اجتماعی، تغییر در نحوه فروش خودرو و غیره را مطرح می کند اما تا کنون نتوانسته مسیری برای تحقق عدالت اجتماعی باشد. مهمترین مقوله برای دستیابی به عدالت اجتماعی، توزیع عادلانه ثروت، آموزش، بهداشت و اشتغال است.

جناب آقای علینقی حیدریان

حسـن انتصاب شایسـته جنابعالی را بعنوان سرپرسـت اداره کل منابع طبیعی و آبخیزداری اسـتان تهران صمیمانه تبریک عرض نموده و توفیق روز افزون شما را از درگاه خداوند متعال خواستاریم.

روزنامه تجارت

تجارت
یکشنبه ۱۵ تیر ۱۳۹۹ • ۱۳ ذی‌القعده ۱۴۴۱
Sun • 5 July . 2020 • 8 page

اخبار کوتاه

کمیته تخصیص ارز به قطعه‌سازان تشکیل می‌شود

سرپرست وزارت صنعت، معدن و تجارت دستور تشکیل کمیته تخصیص ارز قطعه‌سازان برای قطعه‌سازان را صادر کرد تا نیاز این گروه از طریق ارز حاصله از صادرات صنایع معدنی تامین شود. به گزارش ایسنا، با توجه به اینکه عملا از پایان سال گذشته ارز نیمایی به قطعه سازان و خودروسازان تعلق نگرفته است و مشکلات عدیده‌ای را برای قطعه سازان ایجاد کرده است، قطعه‌سازان نسبت به بازگشت خودروهای ناقص خودروسازان پیش از این بسیار هشدار داده‌اند اما اکنون مجدد تعداد خودروهای ناقص کف کارخانه‌های خودروسازان زیاد شده است. با دستور حسین مدرس خیابانی، سرپرست وزارت صنعت، معدن و تجارت کمیته تخصیص ارز قطعه‌سازان به منظور بررسی نیاز آنها به ارز و تامین ارز برای آنها تشکیل شد که زیرمجموعه کمیته تخصیص ارز وزارت صمت بوده و برای رفع کمبودهای ارزی قطعه‌سازان در تامین مواد اولیه از محل ارز حاصل از صادرات صنایع معدنی ایجاد شده است.

چرخیدن چرخ خودروسازی باعث رونق حدود ۶۰ صنعت

نایب رئیس مجلس با اشاره به بومی‌سازی قطعات در صنعت خودرو معتقد است وقتی طرف تقاضا برای خرید خودرو تا این حد تشنه است، هیچ عذری از طرف عرضه پذیرفته نمی‌شود. به گزارش خانه ملت، سیدامیرحسین قاضی‌زاده نایب رئیس مجلس شورای اسلامی و نماینده مردم مشهد و کلات در مجلس شورای اسلامی در صفحه شخصی خود در فضای مجازی نوشت: چرخیدن چرخ خودروسازی باعث رونق حدود ۶۰ صنعت کوچک و بزرگ می‌شود. حالا که بومی‌سازی قطعات در زمینه تولید خودرو باز شده است. بازار خودرو نیز باید ساماندهی شود. وقتی طرف تقاضا تا این حد تشنه است، هیچ عذری از طرف عرضه پذیرفته نمی‌شود.

رونق تولید و صادرات فرش با نقش‌آفرینی بخش دولتی و خصوصی

در جلسه سرپرست وزارت صنعت، معدن و تجارت با هیات رئیسه اتحادیه تولیدکنندگان و صادرکنندگان فرش دستباف، مقرر شد تا سازمان توسعه تجارت ایران و مرکز ملی فرش با همکاری بخش خصوصی، به‌طور جدی برای رونق تولید و صادرات فرش دستباف وارد عمل شوند. به گزارش شاتا در این جلسه که به منظور رفع مسائل و مشکلات پیش روی تولید و صادرات فرش دستباف ایران برگزار شده بود، مقرر شد تا سازمان توسعه تجارت ایران به عنوان متولی صادرات غیرنفتی کشور و مرکز ملی فرش ایران به عنوان متولی فرش دستباف، به منظور رونق تولید و صادرات این هنر–صنعت اصیل ایرانی فعالتر عمل کنند. همچنین با توجه به نقش‌آفرینی جدی فرش دستباف ایران در زمینه توسعه اشتغال روستایی، مقرر شد تا زمینه‌های جهش تولید در این حوزه با همکاری همه‌جانبه دستگاههای مرتبط در وزارت صنعت، معدن و تجارت با اتحادیه تولیدکنندگان و صادرکنندگان فرش دستباف فراهم شود؛ به خصوص اینکه توسعه تولید و صادرات فرش دستباف ایران، اثری کم‌نظیر در اقتصاد ملی و رونق اشتغال در مناطق روستایی کشور که فاقد هرگونه امکانات تولیدی و زیرساختی هستند، به جای خواهد گذاشت.

دستور سرپرست وزارت صمت برای پیگیری حادثه معدن گیلانغرب

سرپرست وزارت صنعت، معدن و تجارت به معاونت امور معادن و صنایع معدنی این وزارتخانه برای پیگیری حادثه معدن گیلانغرب، ماموریت ویژه داد. به گزارش مهر، حسین مدرس خیابانی، سرپرست وزارت صنعت، معدن و تجارت با ابراز تاسف از وقوع حادثه در معدن گیلانغرب که منجر به فوت یک معدنکار و مصدومیت تعدادی دیگر از کارگران خدوم این معدن شده است، معاون امور معادن و صنایع معدنی را مامور کرد تا به صورت ویژه موضوع را پیگیری نمایند. همچنین رییس سازمان صنعت، معدن و تجارت استان کرمانشاه نیز بلافاصله پس از وقوع حادثه امروز، در محل معدن حضور یافت و از نزدیک در جریان آخرین وضعیت معدنکاران و مصدومان این حادثه قرار گرفت. گفتنی است، ظهر روز جمعه ۱۳ تیرماه ۱۳۹۹ گاز گرفتگی در معدن قیر طبیعی «هوارگه برگه» بخش خصوصی روستای «سرتیتان» از توابع بخش مرکزی شهرستان گیلانغرب منجر به بروز حادثه در این معدن شده است. از کار افتادن ۲ عدد جت فن داخل تونل و تراکم گاز معدن بیتومین علت این حادثه گزارش شده است.

برگزاری نشست راهکارهای بورسی کردن معادن

پیرو دستور دکتر حسن روحانی، رئیس جمهور کشورمان در خصوص آزادسازی معادن و ایجاد امکان واگذاری معادن به مردم از طریق بورس و فعال سازی معادن کوچک، نشست تخصصی به همین منظور با حضور مدیران ارشد سازمانهای مرتبط در محل معاونت طرح و برنامه وزارت صنعت، معدن و تجارت برگزار شد. به گزارش شاتا، در این جلسه که مدیران و کارشناسان سازمان برنامه و بودجه، وزارت صنعت، معدن و تجارت، سازمان بورس و اوراق بهادار، بورس کالای ایران، سازمان توسعه و نوسازی معادن و صنایع معدنی ایران (ایمیدرو)، شرکت تهیه و تولید مواد معدنی، سازمان زمین شناسی و خانه معدن ایران حضور داشتند، موضوع بهره گیری از ظرفیت های بازار سرمایه در بخش معادن، از ابعاد گوناگون بررسی شد. همچنین در این نشست مصوبه شورای عالی بورس در خصوص امکان تبدیل حق امتیاز به اوراق بهادار از طریق بورس کالا، امکان استفاده از این مصوبه برای تبدیل پروانه های بهره برداری معادن به یونیت های قابل معامله در بورس و همچنین فراهم نمودن ساز و کار اجرایی جهت عرضه معادن غیرفعال و یا تعطیل در بورس با در نظر گرفتن قانون معادن مطرح شد.

احتمال بررسی مجدد مواد لایحه تجارت در مجلس وجود دارد



عضو کمیسیون شوراها و امور داخلی مجلس با تاکید بر اینکه بررسی مجدد لایحه تجارت جزو اقدامات اساسی مجلس یازدهم و کمیسیون حقوقی و قضایی است، گفت: در مجلس یازدهم ماده‌هایی که قبلا تصویب شده هم احتمال دارد مجدد بررسی شود. ابوالفضل ابوترابی در گفتگو با فارس درباره ایرادات شورای نگهبان بر لایحه تجارت گفت: بررسی مجدد لایحه تجارت جزو اقدامات اساسی مجلس یازدهم و کمیسیون حقوقی و قضایی است. شورای نگهبان نسبت به لایحه مذکور معترض و ایراداتی هم گرفته است. وی ادامه داد: نقدهای فراوانی در چند وقت گذشته نسبت به بررسی و تصویب سریع لایحه مذکور در مجلس دهم وجود داشته است. نماینده مردم نجف آباد در مجلس با بیان اینکه برخی ماده‌های لایحه تجارت محل مناقشه است، گفت: در مجلس یازدهم ماده‌هایی که قبلا تصویب شده هم احتمال دارد مجدد بررسی شود. ماده ۵ لایحه از جمله آنهاست. ابوترابی ضمن انتقاد از عدم حضور مدیران ارشد دولتی در جلسات کارشناسی لایحه تجارت گفت: ازجمله دلایل ایرادات لایحه تجارت عدم حضور مسئولین ارشد دولتی در جلسات کارشناسی مجلس بود. بارها از معاونین وزیر اقتصاد برای حضور در جلسات تهیه و تدوین لایحه دعوت می‌شد ولی متاسفانه آن‌ها نمی‌آمدند و یا کارشناسان خود را می‌فرستادند.

راه‌اندازی ۳۸ طرح معدن و صنایع معدنی در ۲ سال



رئیس هیئت عامل ایمیدرو خبر داد: سال‌های ۹۷ و ۹۸ شاهد اوج گیری راه‌اندازی طرح‌های معدنی و صنایع معدنی در سراسر کشور بوده‌ایم، راه‌اندازی ۳۸ طرح در این مدت طی تاریخ ۱۸ ساله فعالیت ایمیدرو، بی‌سابقه بوده است. به گزارش ایمیدرو، خداداد غریب‌پور که تصریح کرد: طبق آمارهای منتشرشده، این سازمان از ابتدای فعالیت در سال ۱۳۸۱ تا پایان سال گذشته به‌همراه شرکت‌های تابعه و بخش خصوصی، ۱۶۵ پروژه را راه‌اندازی کرده‌اند. وی خبر داد: حاصل این تعداد طرح، سرمایه‌گذاری نزدیک به ۲۰ میلیارد دلاری در کل کشور بوده است. غریب‌پور گفت: در اکثر سال‌ها، متوسط تعداد طرح‌های راه‌اندازی شده تک‌رقمی بوده است، در سال‌های ۹۷ و ۹۸ به یک‌باره شاهد اوج گیری سرعت اجرا و همچنین راه‌اندازی پروژه‌ها شده‌ایم، به‌طوری که طی این دوره، به‌ترتیب ۱۶ و ۲۲ طرح معدن و صنایع معدنی با مشارکت بخش خصوصی راه‌اندازی شد. معاون وزیر صمت با یادآوری اینکه ۸۸ پروژه از سال ۹۲ به این سو راه‌اندازی شده، گفت: این عدد معادل ۵۳ درصد از طرح‌های راه‌اندازی‌شده حدود دو دهه اخیر در بخش معدن و صنایع معدنی کشور بوده است. وی اضافه کرد: سرمایه‌گذاری این مدت نیز به ۹,۳ میلیارد دلار رسید که ۴۶ درصد از کل سرمایه‌گذاری‌ها را شامل می‌شود.

۱۷ روز مانده به پایان ضرب الاجل بانک مرکزی حجم معاملات ارز در سامانه نیما افزایش یافت

بازگشت نیم میلیارد ارز صادراتی طی ۱۰ روز

گروه صنعت و تجارت: بانک مرکزی در اطلاعیه های متعدد اعلام کرده که مهلت بازگشت ارز حاصل از صادرات سال ۹۸ صادرکنندگان، تا ۳۱ تیرماه ۹۹ خواهد بود. علاوه بر این بانک مرکزی طی چند اطلاعیه تاکید کرده که این مهلت را تمدید نخواهد کرد؛ البته عبدالناصر همتی، رئیس کل بانک مرکزی نیز اعلام کرده اگر صادرکنندگان فعلاً ۷۰ درصد ارز حاصل از صادرات خود را هم تا مهلت تعیین شده به کشور برگردانند، حتماً می‌توانند رفع تعهد ارزی خود را تا حد زیادی قابل قبول نمایند. در این میان، با توجه به اینکه اطلاعات رفع تعهد ارزی شش ماهه سال ۹۸ صادرکنندگان از نیمه اردیبهشت ماه در دسترس مأموران مالیاتی ادارات کل امور مالیاتی سراسر کشور قرار گرفته است، صادرکنندگان می توانند از طریق پورتال Www.Tax.gov.ir و با استفاده از شناسه و رمز عبور خود، نسبت به مشاهده اطلاعات مالیاتی و رفع تعهد ارزی خود اقدام کنند. صادرکنندگان باید بعد از مراجعه به این درگاه، به منوی رفع تعهدات ارزی صادرکنندگان رجوع کنند.

در همین حال نگاهی به روند معاملات بازار ثانویه نشان می‌دهد که حجم خرید و فروش ارز طی ۱۰ روز گذشته نسبت به دهه اول خرداد بیش از دو برابر شده است. بررسی آمار خرید و فروش ارز در سامانه نیما از یکم تا دهم تیر ماه نشان می‌دهد که صادرکنندگان در این مدت ۵۵۹ میلیون یورو ارز وارد بازار ثانویه کرده‌اند که این حجم عرضه نسبت به ۲۶۶ میلیون یورو ارز صادراتی دهه اول خرداد ماه بیش از دو برابر افزایش یافته است؛ همچنین طی ۱۰ روز ابتدایی خردادماه ۱۷۱ میلیون یورو به تامین ارز واردات اختصاص یافته بود که در تیر ماه به ۳۸۲ میلیون یورو رسید. به این ترتیب می‌توان گفت صادرکنندگان در دهه اول تیر ماه، ۲۹۳ میلیون یورو بیشتر از مدت مشابه ماه قبل ارز وارد بازار ثانویه کرده‌اند و در مقابل خرید ارز بایت واردات نیز ۲۱۱ میلیون یورو بیشتر شده است. طبق همین آمار، بیشترین میزان فروش ارز صادراتی در تیر ماه مربوط به روز چهارم معاملات بالغ بر ۹۲ میلیون یورو و بالاترین حجم خرید طی دو روز ابتدایی ماه به میزان ۶۱ میلیون یورو بوده است.



▪ دستورالعمل اجرایی کمیته اقدام صادراتی نهایی شد

از طرف دیگر مدیر کل دفتر توسعه خدمات بازرگانی سازمان توسعه تجارت ایران با اشاره به تصویب تشکیل کمیته اقدام صادراتی در کمیته کارشناسی شورای عالی توسعه صادرات غیرنفتی، از نهایی شدن دستورالعمل اجرایی کمیته اقدام صادراتی و ابلاغ آن در چند روز آینده خبر داد. آنطور که روابط عمومی سازمان توسعه تجارت ایران، اعلام کرده احسان قمری گفت: براساس دستورالعمل اجرایی کمیته اقدام صادراتی که با امضای روسای اتاق‌های بازرگانی، صنایع، معادن و کشاورزی ایران، اتاق تعاون ایران، اتاق اصناف و توسط رئیس سازمان توسعه تجارت ایران ابلاغ خواهد شد، مشکلات واحدهای صادراتی به‌ویژه بنگاه‌های کوچک و متوسط که با قوانین بالادستی در تعارض نباشد، مورد بررسی قرار گرفته و راهکارهای قانونی اتخاذ خواهد شد. وی افزود: تاکنون سه جلسه از کمیته اقدام صادراتی برگزار شده و در این جلسات، با تدوین و تصویب شاخص‌های اجرایی کمیته، درخواست‌های تعدادی از واحدها به دبیرخانه کمیته ارسال شده و مورد بررسی و اتخاذ تصمیم قرار گرفته است. قمری تاکید کرد: صادرکنندگانی که در فرآیند صادرات با مشکل مواجه می‌شوند، می‌توانند موارد خود را از طریق اتاق‌های عضو کمیته به کمیته اقدام صادراتی منعکس کنند. مسوول دبیرخانه کمیته اقدام صادراتی خاطر نشان کرد: از سازمان‌های صنعت، معدن و تجارت استان‌ها نیز انتظار می‌رود با هدف تمرکززدایی و حل مشکلات صادرکنندگان، با حضور دستگاه‌های استانی، نسبت به تشکیل کمیته اقدام صادراتی استانی اقدام کنند.

▪ بازگشت ارز صادراتی تلاطم ارزی را کاهش می‌دهد

در همین حال یک عضو کمیسیون صنایع و معادن مجلس می گوید در حال حاضر میلیاردها دلار ارز در خارج از کشور رسوب کرده، که با توجه به افزایش نرخ ارز در ایران، تمایل بسیاری برای واردات آنها به داخل وجود دارد اما از آنجایی که انتقال از طریق بانک ممکن نیست، بهتر است این اعتبارات به صورت کالا وارد کشور شود. این نماینده مردم در مجلس یازدهم اضافه کرد: می‌توان ارز ایرانیان خارج از کشور را از طریق واردات کالاهای موردنیاز، به نظام اقتصادی تزریق کرد، در صورت اجرایی کردن این پیشنهاد دولت می تواند با اولویت بندی، کالاهای اساسی را تامین کند. کریمی معتقد است در شرایطی که کشور در جنگ اقتصادی به سر می برد، باید برای تامین ارز موردنیاز کشور تمام راهکارها را بررسی و مورد استفاده قرار دهد.

▪ سیاست تعهد ارزی و چالش صادرکنندگان

سیاست تعهد ارزی از ابتدای سال ۱۳۹۷ و همزمان با بازگشت تحریم‌های آمریکا کلید خورد. با توجه به کاهش درآمدهای نفتی دولت، بانک مرکزی تصمیم گرفت برای صادرکنندگان غیرنفتی تعهدات ارزی در نظر بگیرد تا با بازگشت ارز آنها به سامانه نیما و تامین ارز مورد نیاز واردکنندگان، اقتصاد ایران از این محل آسیب نبیند. با وجود آنکه آخرین مدل طراحی شده از سوی بانک مرکزی با تایید بخش خصوصی همراه شد و سال گذشته بخش قابل توجهی از تعهدات بدون اختلاف به کشور بازگشت اما با توجه به مشکلات ایجاد شده تحت تاثیر کرونا، صادرکنندگان در بازگشت بخشی از ارزهایشان با مشکل مواجه شدند.

محمد لاهوتی، رئیس کنفدراسیون صادرات ایران در این باره به ایسنا گفته بود: در ماه‌های گذشته با توجه به محدودیت تردد در مرزهای مشترک و کاهش آمار صادرات و دشوار شدن تجارت، عملا سرعت بازگشت ارز به کشور کاهش یافته و این فرایند دشوار شده است و همین موضوع باعث شده بانک مرکزی و دولت تاکید دوباره‌ای بر اجرای ابزارهای نظارتی و برخورد با برخی متخلفان داشته باشند. با وجود شرایط کرونا، مهلت اعلام شده از سوی بانک مرکزی برای بازگشت ارز حاصل از صادرات در سال گذشته، پایان تیر ماه امسال تعیین شده است. هرچند در شورای گفت‌وگو با پیشنهاد اعضای اتاق برای تمدید این مهلت موافقت شد اما مصوبات این شورا خود به شکل مستقل الزام اجرایی ندارد و برای نهایی شدن باید در بخش هایی مانند هیئت دولت تصویب شوند. با توجه به رویکرد بانک مرکزی به نظر می‌رسد که این بانک با تمدید مهلت رفع تعهد ارزی صادرکنندگان موافق نیست و از این رو احتمالا همان زمان اجرایی می‌شود. اشاره لاهوتی به جلسه شورای گفت‌وگو در ۲۰ خرداد امسال است. در این جلسه اعضای شورا، هفت پیشنهاد از ۹ پیشنهاد ارزی اتاق بازرگانی را تایید کرد که یکی از آنها به تمدید مهلت بازگشت ارز حاصل از صادرات اختصاص داشت اما با این وجود به نظر می‌رسد بانک مرکزی با این تمدید مهلت موافقت نکرده است.

قیمت جدید خودروها باید زودتر اعلام شود



مدیر کل دفتر صنایع حمل و نقل وزارت صنعت، معدن و تجارت اعلام کرد: تأخیر در اعلام قیمت محصولات شرکت‌های خودروسازی برای فصل دوم امسال، فرآیند عملیات شرکت‌ها را با اختلال مواجه کرده و تأخیر در ارائه قیمت می تواند روند عرضه محصولات به بازار را تحت تاثیر قرار دهد. سهیل معمارباشی در گفتگو با تسنیم، گفت: برای فصل اول سال و بر مبنای رویه حاکم، قیمت محصولات اعلام شد و خودروسازان علیرغم اعلام چالشهای فرایند قیمت گذاری، طرحهای فروش خود را بر مبنای قیمت های اعلام شده اجرایی کردند. حال اجرای طرح های فروش سه ماهه دوم خودروسازان در انتظار اعلام قیمت های جدید می باشد. وی افزود: بر مبنای تکلیف قانون، شورای رقابت متولی تدوین و اعلام دستورالعمل قیمت گذاری بوده و لازم است آخرین ویراش را در اختیار سازمان حمایت مصرف کنندگان و تولیدکنندگان قرار داده و بانک مرکزی هم شاخص ها و ضرایب به‌روزشده بخشی را اعلام کند تا سازمان حمایت قیمت های جدید محصولات را محاسبه و از طریق ستاد تنظیم بازار به خودروسازان اعلام گردد. معمارباشی در ادامه تصریح کرد: تاخیر در پیشبرد این فرایند، روند تامین منابع مالی و اجرای برنامه خودروسازان را تحت تاثیر قرار خواهد داد. وی ادامه داد: اگر جریان مستمری از منابع مالی وارد عملیات خودروسازان نشود، عملیات شرکتها با اختلال مواجه می شود و این مشکل می تواند تاثیر منفی در تحقق برنامه های زنجیره تامین صنعت خودرو را در پی داشته باشد. مدیر کل صنایع حمل و نقل وزارت صنعت، معدن و تجارت گفت: تجدید ارزیابی دارایی های خودروسازان باعث اصلاح ساختار مالی شرکت های خودروسازی شده است که هرگونه عدم ایفای تعهدات و برگشت چک های پشت باجه ناشی از عدم ورود جریان نقدینگی مستمر ناشی از عملیات شرکت ها، می تواند دستاورد بزرگ اصلاح ساختار مالی شرکتها را از بین ببرد. مدیر کل صنایع حمل و نقل وزارت صنعت، معدن و تجارت در پایان تاکید کرد: ضرورت دارد در سریع ترین زمان ممکن قیمت فصل دوم سال برای محصولات شرکت‌های خودروسازی اعلام شود.

بازگشت اموال تملیکی حوزه تولید به صاحبان قبلی



مدیر کل دفتر امور اقتصادی و سیاست های تجاری وزارت صنعت، معدن و تجارت اعلام کرد: اموال تملیکی واحدهای تولیدی یکی از موضوعات مهم حوزه تولید است که در این راستا اخیرا «دستورالعمل نحوه واگذاری اموال مازاد مؤسسات اعتباری» در شورای پول و اعتبار بررسی و مصوب شد. به گزارش شاتا، احمد تشکینی افزود: در بسیاری از کشورهای دنیا معمولا شرایط ویژه ای را برای بازگرداندن واحدهای تولیدی تملیکی به مالکان قبلی در نظر گرفته می شود تا فرآیند تولید دچار اختلال نشود. وی گفت: بر این اساس امکان بازگشت ملک تملیکی به صاحب حقیقی قبلی و جلوگیری از تغییر کاربری در بخش تولید بسیار مهم می باشد. مدیر کل دفتر امور اقتصادی و سیاست های تجاری افزود: ماده (۱۱) در دستور العمل جدید نحوه واگذاری اموال مازاد مؤسسات اعتباری تا حدی باب مذاکره را بین بانک و تولید کننده قبلی باز می کند. وی گفت: در ماده (۱۱) اشاره شده است که در صورتی که مال مازاد از جمله ی وثایق تملیکی باشد، موسسه اعتباری موظف است نحوه و زمان مزایده را حداقل ده روز قبل مزایده، به اطلاع مالک قبلی آن برساند. در صورتی که مالک قبلی، قبل از بازگشایی پاکت های مزایده، کتبا اعلام آمادگی نماید، موسسه اعتباری موظف است مال مازاد را به مالک قبلی آن واگذار نماید. تشکینی ادامه داد: مبلغ قابل دریافت بابت واگذاری اموال مازاد به مالک قبلی که باید نقدا پرداخت گردد، معادل با اصل، سود و وجه التزام تاخیر تادیه دین تا تاریخ واگذاری مال مازاد به علاوه سایر هزینه هایی است که موسسه اعتباری در اجرای وثیقه، تملک مال، نگهداری و مزایده آن متحمل شده است، می باشد. مدیر کل دفتر امور اقتصادی و سیاست های تجاری وزارت صنعت، معدن و تجارت در پایان گفت: با توجه به شرایط تحریمی و نامگذاری سال جاری با عنوان سال جهش تولید، تعطیلی واحد های تولیدی قابل توجیه نمی باشد و باید تمامی دستگاه های سیاست گذار و اجرایی همکاری و همراهی لازم را با بخش تولید داشته و در جهت رفع موانع تولید اقدام کنند.

ماسک و مواد ضدعفونی کننده مازاد صادر می‌شود

مدیر کل دفتر برق و الکترونیک و لوازم خانگی وزارت صنعت، معدن و تجارت با بیان اینکه مشکلی در زمینه تولید اقلام مقابله با کرونا در کشور وجود ندارد، از صادرات برخی انواع ماسک و مواد ضدعفونی کننده پس از رفع نیاز بازار داخل خبر داد. کیوان گردان در گفتگو با ایرنا افزود: هنوز نیاز کشور به ماسک سه لایه بالاست و اجازه صادرات نداریم، اما در تولید ماسک N۹۵ صادرات اجازه داده شده است. به گفته این مقام مسوول، در تولید مواد ضدعفونی کننده، در صورتی که الکل مورد استفاده در آن وارداتی باشد، پس از رفع نیاز داخلی به همان میزان تناژ، اجازه صادرات داده شده است. وی از آمادگی کامل برای تامین ماسک مورد نیاز کشور خبر داد و یادآور شد: ماسک در کشور به دو شیوه صنعتی و کارگاهی و صنفی تولید می‌شود که در مورد دوم، صنوف و گروه‌های جهادی برای رفع نیازهای جامعه به یاری شتافته‌اند تا در جاهای مورد نیز به ویژه استان‌هایی که در وضعیت حاد به سر می‌برند، شاهد کاهش مشکلات باشیم. مدیر کل دفتر برق و الکترونیک و لوازم خانگی وزارت صنعت خاطرنشان کرد: در حوزه فروش ماسک نیز شاهد شکسته شدن شدید قیمت‌ها نسبت به روزهای نخست شیوع کرونا هستیم و این اقلام حتی در مترو، ایستگاه‌های اتوبوس و ایستگاه‌های تاکسی به فروش می‌رسد. گردان با بیان اینکه آمار تولید اقلام مقابله با کرونا به صورت روزانه در حال رشد و افزایش است، خاطرنشان کرد: نسبت به آغاز این روزهای شیوع این ویروس در کشور، در تامین مواد اولیه تولید ماسک و مواد ضدعفونی کننده مشکلی وجود ندارد و به‌تازگی چند شرکت دانش‌بنیان نیز کیت‌های پزشکی تشخیص کرونا تولید کردند. وی ادامه داد: در حوزه تجهیزات پزشکی نیز اکنون دو واحد تولیدی در حال تولید دستگاه‌های تنفسی مربوطه در داخل کشور هستند و تا این لحظه حتی نیاز به واردات در این حوزه احساس نشده است. گزارش وضعیت میزان تولیدات روزانه ثبت شده محصولات بهداشتی مقابله با کرونا در سامانه بهین یاب از ابتدای اسفندماه پارسال تا تاریخ دوم تیرماه جاری (۱۲۵ روز) حاکی است در این مدت ۷۹ میلیون و ۷۲۶ هزار و ۴۰۳ عدد ماسک سه لایه در کشور تولید شده که این مقدار تولید توسط ۴۱ واحد تولیدی انجام شده است.

برنامه محوری؛ اساس فعالیت‌های بیمه تجارت‌نو



رئیس مرکز توسعه و نوآوری شرکت بیمه تجارت‌نو با تاکید بر اینکه فعالیت های سال ۹۹ مبتنی بر برنامه محوری است، از تدوین و ابلاغ ۵۴ برنامه عملیاتی به مدیریت‌های مختلف شرکت به منظور بهبود فرآیند مدیریت ریسک، افزایش سهم بازار و سوددهی به همراه جلب رضایت هرچه بیشتر مشتریان و ذی‌نفعان این شرکت خبر داد. داود کریمی گفت: از زمستان سال ۹۸ مطالعات شناخت پیرامون برنامه محور کردن فعالیت‌ها آغاز و طی برگزاری جلسات متعدد با مدیران و کارشناسان شرکت، نقاط ضعف و قوت، فرصت‌ها و تهدیدات شناسایی و استخراج شد که براین اساس ۵۴ برنامه عملیاتی برای بخش‌های مختلف تعریف و پس از تایید در شورای معاونان و تصویب هیئت مدیره برای اجرا به مدیریت‌های مختلف ابلاغ شد. با اجرای مدیریت کنترل، مستمرا اجرای برنامه‌ها پایش می‌شود که معیار پرداخت‌های غیر مستمر به پرسنل نیز درصد تحقق برنامه های عملیاتی است. وی اعلام اینکه کلیه تصمیم های اتخاذ شده مبتنی بر اصول کارشناسی و براساس مبانی اقتصادی در راستای حداکثر سازی منافع سهامداران و مشتریان است، اظهار داشت: با رعایت اصول مذکور و شیوه مدیریت مشارکتی است که نتایج مثبت به دست می آید، چرا که اعتقاد داریم خرد جمعی از کمترین نقص و بیشترین بازدهی برخوردار است.

ارتقای بسیاری از شاخص‌های عملکردی بانک دی



در نخستین نشست هم اندیشی مدیران و روسای شعب بانک دی در سال ۱۳۹۹ که با حضور اعضاء هیئت مدیره بانک، معاونان و مدیران ارشد ستادی، مدیران عامل شرکتهای تابعه و روسای شعب سراسر کشور با رعایت دستورالعمل های بهداشتی برگزار شد، اعضاء هیئت مدیره بانک ضمن تبیین اهداف همایش به بررسی دستاوردها و اقدامات انجام شده در شش ماه گذشته و برنامه های پیش روی بانک پرداختند. دکتر برات کریمی مدیر عامل بانک دی، ضمن قدردانی از تلاش های همکاران در تحقق اهداف عالیه بانک گفت: خانواده معظم شهدا و ایثارگران ولی نعمتان این جامعه هستند و همه ما مدیون این عزیزان هستیم و خدمت رسانی به آنها مسئولیتی است که بر دوش یکایک ما است و باید با عملکرد خود در مقابل این قشر عزیز و سهامداران گرانقدر بانک سربلند باشیم. در این مدت شاهد عزمی جهادی و تلاشی بی وقفه در تمامی همکاران برای بهبود شرایط بانک هستیم که نتیجه آن ارتقای بسیاری از شاخص‌های عملکردی بانک است و امیدوارم با همت همکاران گرامی بتوانیم این مسیر را با تلاش بیشتری ادامه داده و بانک را به جایگاه رفیع خود و آنچه که شایسته نام و برند بانک ارزش آفرین دی است برسانیم.

دکتر حسین مهری خبر داد؛

آمادگی بانك صنعت و معدن برای افزایش تسهیلات در بخش دارویی

گروه بانک و بیمه: دکتر مهری در مراسم اختتامیه نمایشگاه فارمکس با ارائه گزارشی از تسهیلات ارائه شده به صنعت دارویی کشور از آمادگی این بانک به عنوان بانکی تخصصی و توسعه ای در پرداخت تسهیلات جدید و بیشتر به این بخش خبر داد.

به گزارش روزنامه تجارت به نقل از پایگاه اطلاع رسانی بانک صنعت و معدن، دکتر حسین مهری مدیرعامل این بانک در بازدید از نمایشگاه فارمکس، فلسفه وجودی این بانک را حمایت و تأمین مالی صنایع و معادن کشور دانست و اشاره کرد: خوشبختانه صنعت دارویی کشور قابلیت ورود به بازارهای منطقه ای را داراست و با کمی تلاش بیشتر می توان کشور را از وارد کننده دارو و تجهیزات دارویی به صادر کننده آن تبدیل کرد و این بانک آمادگی پذیرش طرح های جدید و دانش بنیان در این حوزه را دارد.

وی در ادامه از پرداخت ۹ هزار و ۷۰۰ میلیارد ریال در قالب تسهیلات ریالی و ۹۰۰ میلیون یورو در قالب تسهیلات ارزی به بخش تولید دارو و تجهیزات دارویی خبر داد.

دکتر مهری شرایط پذیرش طرح های جدید در این بخش را اهلیت و صلاحیت متقاضیان، شرایط اقلیمی و منطقه ای و توجیح پذیری طرح به لحاظ فنی، اقتصادی و مالی دانست.



مدیرعامل بانک صنعت و معدن ضمن تشکر از اقدامات شرکت‌های دارویی در زمینه مبارزه با ویروس کرونا بر لزوم هم افزایی بیشتر نهادهای تأمین مالی با نظام سلامت کشور تأکید کرد و از پرداخت ۴ هزار و ۶۰۷ میلیارد ریال تسهیلات به شرکت های فعال در تولید محصولات بهداشتی و دارویی در جهت مبارزه با ویروس کرونا توسط این بانک خبر داد.

دکتر مهری با اشاره به اینکه در حال حاضر بخش دارو و تجهیزات دارویی ۵/۲ درصد از پرتفوی بانک صنعت و معدن را تشکیل داده است، افزود: هدفگذاری این بانک افزایش ۵ درصدی این پرتفو در پرداخت تسهیلات به بخش یاد شده خواهد بود.

شایان ذکر است، شرکت های ثنامد، بایر افلاک، فاتک شیمی، سامان داروی هشتم، سرمایه گذاری مشارکتی طاها، هما فارمد، کیمیا زیست پارسیان، اکتوور کو و کیش مدیفارم جزء مهمترین شرکت هایی است که بانک صنعت و معدن تأمین مالی آنها را بر عهده داشته است.

امضای تفاهم نامه بانک ایران زمین و سازمان فناوری اطلاعات

مراسم امضا تفاهم نامه مرکز نوآوری بانک ایران زمین با سازمان فناوری اطلاعات با حضور مدیرعامل بانک ایران زمین، معاون وزیر ارتباطات و رییس سازمان فناوری ایران، مدیران مرکز نوآوری با هدف اتصال استارت‌آپ‌های طرح نوآفرین به خدمات بانک ایران زمین و رونمایی از بسته خدمات بانکداری باز این بانک برگزار شد. وحید محمودیان مدیرعامل مرکز نوآوری ایران زمین در ابتدای این مراسم با اشاره به اقدامات انجام گرفته در این مرکز برای حمایت از شرکت های دانش بنیان و استارتاپ ها اظهار داشت: هدف از امضای تفاهم‌نامه همکاری بانک ایران زمین و سازمان فناوری اطلاعات ایران این است که بتوانیم مجموعه‌ای از خدمات را به استارت‌آپ‌ها و طرح های نوآفرین ارائه و از کسب‌وکارها حمایت کنیم. در ادامه این مراسم عبدالمجید پورسعید مدیرعامل بانک ایران زمین نیز با بیان این که حدود سه سال و نیم است که بانک ایران زمین در مسیر تحول دیجیتال در حرکت است، گفت: بانک ایران زمین باور دارد که باید با ایجاد پلتفرم باز و ارائه API به استارت‌آپ‌ها و فین‌تک‌ها امکان ارائه سرویس‌ها و خدمات جدید و متفاوت را به مشتریان فراهم کند. به عقیده او، سازمان‌هایی که سریع‌تر و زودتر بتوانند در این مسیر گام بردارند، موفق‌تر خواهند بود.

وی با بیان این که توسعه بانکداری دیجیتال در بانک ایران زمین با سرعتی مناسب در حال اجراست، اظهار داشت: حمایت از کسب و کارهای نوین و نیز استفاده از ایده های نو در مرکز نوآوری ایران زمین می تواند تحولی مناسب در بانکداری دیجیتال ایجاد کند. از این رو بانک با تاسیس مرکز نوآوری تلاش کرده تا با حمایت از شرکت های دانش بنیان و استارتاپ ها به اقتصاد دیجیتالی کشور نیز کمک موثری کند. مدیرعامل بانک ایران زمین ضمن ابراز خرسندی از همکاری مرکز نوآوری ایران زمین و سازمان فناوری اطلاعات ایران بیان داشت: این تعاملات و همکاری های می تواند ضمن سرعت بخشی اقدامات در این زمینه موجب توسعه و رشد اقتصادی کشور با حمایت از کسب و کارهای نوین شود.

انرژی

طرح توانیر برای تامین برق صنعت رمز ارز قانونی نیست



رییس کارگروه استخراج رمز ارز انجمن بلاکچین درباره مجوز اخیر شرکت توانیر برای فروش انرژی صرفه‌جویی شده به استخراج کنندگان رمز ارزها، گفت: این مجوز عملاً قابل اجرا نیست و بیشتر یک نمایش رسانه‌ای است چرا که هزینه‌ای که صنعت گران این حوزه برای ایجاد یک صرفه جویی انجام می‌دهند با برق خریداری شده در بورس همخوانی ندارد. محمدرضا شرفی، در گفتگو با مهر، افزود: صنعت گران حوزه بلاکچین در وهله نخست باید طرحی را برای صرفه جویی انرژی تعریف کنند؛ به طور مثال تعویض کولرهای غیراستاندارد گازی جنوب کشور؛ در عمل هزینه اجرای چنین کاری مطابق میزان برق خریداری شده از بورس نیست و این نمی‌تواند معیار خوبی برای خریداری برق از بورس انرژی باشد.

تبدیل نیروگاه گازی به سیکل ترکیبی راندمان را ۱۷ درصد افزایش می‌دهد



مدیرعامل شرکت تولید نیروی برق حرارتی گفت: با تبدیل نیروگاه‌های گازی به سیکل ترکیبی راندمان این واحدها از حدود ۳۳ درصد به ۴۷ تا ۵۰ درصد ارتقا پیدا می کند که موجب مصرف بهینه است. به گزارش وزارت نیرو، محسن طرزطلب با اشاره به برنامه‌های این شرکت به منظور افزایش راندمان نیروگاه‌های کشور، گفت: وزارت نیرو در یک دهه اخیر توجه ویژه‌ای به مسئله بهینه‌سازی مصرف سوخت داشته است و از اوایل سال ۹۲ نیز با برنامه‌ریزی صورت گرفته از سوی دولت طرح تبدیل واحدهای گازی موجود به سیکل ترکیبی در دستور کار قرار گرفته و قراردادهای مربوطه با سرمایه گذاران بخش خصوصی منعقد شده است. وی با اشاره به اینکه هم اکنون حدود چهار هزار مگاوات قرارداد در این خصوص با بخش خصوصی منعقد شده است، گفت: در حال حاضر بیش از سه هزار و ۵۰۰ مگاوات از این واحدها یا به بهره‌برداری رسیده و یا امسال وارد مدار خواهد شد.

رکورد کاهش تولید اوپک شکست

تهدید عربستان به جنگ تازه نفتی

گروه انرژی: عربستان سعودی تهدید کرد اگر نیجریه و آنگولا حاضر نشوند تولید نفت خود را همان طور که با اوپک و متحدانش توافق کرده بودند، کاهش دهند، یک جنگ قیمت نفت دیگر به راه خواهد انداخت.

در معاملات روز گذشته بازار جهانی انرژی قیمت هر بشکه نفت کاهش یافت.

در معاملات دیروز بازار جهانی انرژی هر بشکه نفت برنت دریای شمال ۴۲.۴۹ دلار قیمت‌گذاری شد که نسبت به زوط قبل خود ۶۵ سنت معادل ۱.۵ درصد کاهش داشته است. قیمت نفت آمریکا هم ۵۸ سنت کاهش یافت و به بشکه‌ای ۴۰.۰۷ دلار رسید.

به گزارش اوپک، در آخرین مبادلات روز گذشته بازار جهانی انرژی هر بشکه از نفت این سازمان به طور متوسط ۴۲.۸۹ دلار قیمت‌گذاری شد که با توجه به روند قیمت نفت پیش‌بینی می‌شود نفت اوپک هم کاهش قیمت را تجربه کند.

روزنامه وال استریت ژورنال در گزارشی نوشت: شاهزاده عبدالعزیز بن سلمان، وزیر انرژی عربستان سعودی ۱۸ ژوئن در یک نشست مجازی اوپک پس از این که نیجریه و آنگولا در برابر کاهش تولید تعیین شده مقاومت کردند، نمایندگان این دو کشور آفریقایی را تهدید کرد که عربستان سعودی برای ضربه زدن به این کشورها نفت خود را با تخفیف خواهد فروخت.

شاهزاده عبدالعزیز به نمایندگان این دو کشور که روی چین و هند به عنوان بزرگترین مشتریانشان حساب می کنند، گفت: ما می‌دانیم مشتریان شما چه کشورهایی هستند.

عربستان سعودی در ماه مارس پس از شکست مذاکرات اوپک پلاس درباره کاهش تولید عمیق‌تر، با افزایش بی سابقه عرضه و تخفیف‌های بالا، جنگ قیمت نفت را علیه روسیه آغاز کرد که به ریزش سنگین قیمت نفت منجر شد.

سرانجام گروه اوپک پلاس در آوریل با کاهش تولید ۹.۷ میلیون بشکه در روز در ماههای مه و ژوئن موافقت کردند و در دیدار بعدی این کاهش را به مدت یک ماه دیگر تا پایان ژوییه تمدید کردند. قرار است پس از ژوییه میزان کاهش تولید این گروه به ۷.۷ میلیون بشکه در روز محدود شود.

رویترز هم به نقل از منابع آگاه در اوپک خبر داد آنگولا در مقابل فشارهای اوپک برای کاهش بیشتر تولید و عمل به تعهداتش تحت پیمان نفتی مقاومت می کند

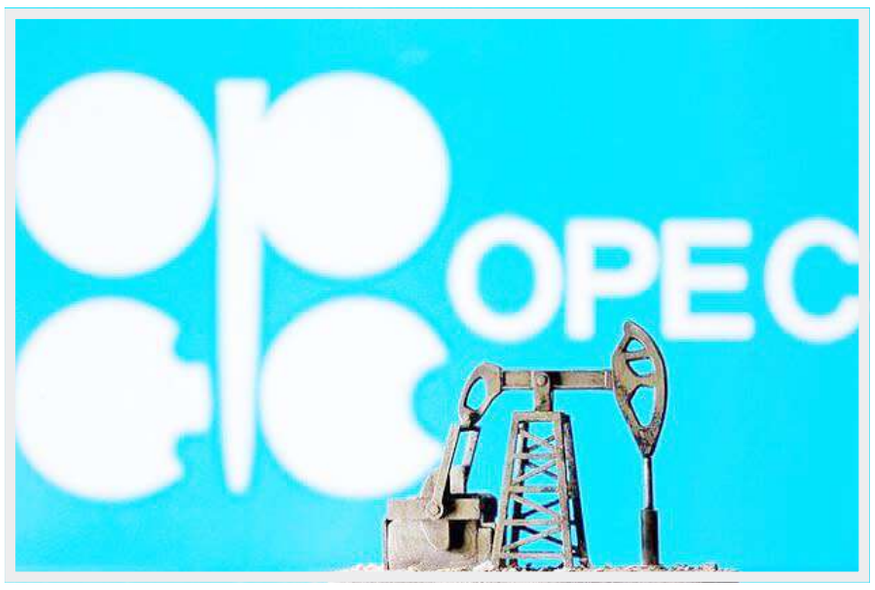

عربستان سعودی که یکی از اعضای نظارت کننده بر پیمان کاهش تولید نفت اوپک پلاس است، کشورهایی شامل عراق، قزاقستان، نیجریه و آنگولا را برای بهبود پایبندی به این توافق و جبران کاهش تولید کمترشان تحت فشار قرار داده است. به گفته منابع آگاه در اوپک، آنگولا اعلام کرده که مانند کشورهای دیگر مازاد تولید خود را در فاصله ژوییه تا سپتامبر جبران نخواهد کرد و تنها در فاصله اکتبر تا دسامبر می‌تواند این مازاد را جبران کند.

در همین حال آخرین آمارها نشان می دهد اوپک در تلاش برای احیای بازار جهانی همزمان با موج جدید افزایش موارد ابتلا به ویروس کرونا، تولید نفت خود را به پایین‌ترین سطح از زمان جنگ خلیج فارس در سال ۱۹۹۱ رساند.

نظرسنجی بلومبرگ نشان از آن دارد عربستان سعوی به طور کامل به وعده خود برای کاهش اضافی تولید در ژوئن عمل کرده و کشورهایی که تاکنون در عمل به سهمیه کاهش تولید خود تعلل کرده بودند، نرخ پایبندی به توافق کاهش تولید را بهبود بخشیده‌اند.

اوپک و شرکایش شامل روسیه از ماه مه با هدف احیای بازار نفت، کاهش تولید تاریخی را به اجرا گذاشته‌اند اما موج جدید افزایش موارد ابتلا به بیماری کووید ۱۹ در کشورهایی مانند آمریکا بیم فروپاشی این روند احیا را برانگیخته است.

طبق این نظرسنجی، تولید اوپک در ماه میلادی گذشته ۱.۹۳ میلیون بشکه در روز کاهش پیدا کرد و به ۲۲.۶۹ میلیون بشکه در روز رسید که پایین‌ترین میزان از ماه مه سال ۱۹۹۱ بود با این حال تغییر شمار اعضای این گروه از آن زمان، روی مقایسه دقیق بدون تاثیر نیست.

این نظرسنجی بر مبنای اطلاعات مقامات رسمی، آمار کشتیرانی و برآورد شرکت‌های تحقیقاتی شامل ریستاد انرژی، راپیدان انرژی، جی بی سی انرژی و کپلر بوده است.

اقدامات اوپک پلاس که شامل اعضای اوپک و شماری از تولیدکنندگان غیر اوپک نظیر روسیه است، کمک کرده است قیمت نفت برنت از رکورد پایینی که در آوریل به آن سقوط کرده بود، بیش از دو برابر شود و به بالای ۴۲ دلار در هر بشکه برسد.

کاهش تولید اوپک به پایین‌ترین حد در سه دهه اخیر، میزان فداکاری این تولیدکنندگان برای احیای بازار را نشان می‌دهد. گروه اوپک پلاس از ماه مه کاهش تولید ۹.۷ میلیون بشکه در روز را به اجرا گذاشته است و برخی از اعضای اوپک اعلام کردند در ژوییه کاهش تولید بیشتری را انجام خواهند داد.

عربستان سعودی که بزرگترین عضو اوپک است، تولیدش را در ژوئن به میزان ۱.۱۳ میلیون بشکه در روز کاهش داد و به ۷.۵۳ میلیون بشکه در روز رساند و علاوه بر سهمیه توافق شده، کاهش اضافی صورت داد. کویت و امارات متحده عربی هم اندکی بالاتر از سهمیه تعیین شده، تولیدشان را کاهش دادند.

اوپک تقریبا به کاهش تولیدی که در آوریل با آن توافق کرده بود، عمل کرد اما نرخ پایبندی میان اعضای آن بسیار متفاوت بود.

در حالی که عراق، نیجریه و آنگولا همچنان در عمل به تعهداتشان عقب مانده‌اند، عملکردشان ماه گذشته بهبود داشت. عراق تا ۷۰ درصد، نیجریه ۷۷ درصد و آنگولا تا ۸۳ درصد به سهمیه کاهش تولیدشان عمل کردند. در نشستی که اوایل ژوئن برگزار شد، این کشورها توافق کردند که با کاهش بیشتر تولید در ماههای آینده، ضعف عملکردشان را جبران کنند.

پایبندی میان کشورهای خارج از اوپک قویتر از حد معمول بود که ناشی از ریزش تقاضا و ریسک تشدید کاهش قیمت بود که این تولیدکنندگان را به پایبندی به توافق تشویق کرد. روسیه نزدیک به سهمیه توافق شده تولید کرد و قزاقستان در مسیر پایبندی کامل به توافق قرار گرفت.

بر اساس گزارش بلومبرگ، افت کاهش تولید نفت اوپک منعکس کننده افت بلندمدت تولید برخی از اعضای این گروه به خصوص ونزوئلا است.

Pishkhan.com

اخبار کوتاه

تسهیل معرفی وکیل برای مشتریان خارج از کشور بانک سامان

بانک سامان باهدف جلب رضایت مشتریان ایرانی مقیم خارج از کشور، امکان معرفی وکیل برای دریافت خدمات بانکی را تسهیل کرد. تمامی مشتریان ایرانی مقیم خارج از کشور برای استفاده از این امکان می‌توانند به وب‌سایت بانک سامان مراجعه و از قسمت دستیار بانکی و بخش وکالت‌نامه، یکی از دو نمونه فرم وکالت‌نامه را دانلود و پس از تکمیل به تائید یکی از نمایندگی‌های جمهوری اسلامی ایران در سراسر جهان برسانند. امکان افتتاح انواع حساب‌های بانکی با حق توکیل به غیر و برداشت برای وکیل و همچنین امکان افتتاح انواع حساب‌های بانکی با حق توکیل به غیر بدون حق برداشت را برای وکیل فراهم می کند.

معرفی صندوق سرمایه‌گذاری تجربه ایرانیان شرکت کارگزاری بانک آینده

صندوق تجربه ایرانیان، بزرگ‌ترین صندوق مختلط فعال در بازار سرمایه ایران با بیش‌ترین بهره‌وری، خدمتی نوین از سوی شرکت کارگزاری بانک آینده است که هم‌اکنون مشتریان محترم می‌توانند در این صندوق، سرمایه گذاری کنند. این صندوق یکی از پربازده‌ترین صندوق‌های فعال در بازار سرمایه است که به‌عنوان یک گزینه مناسب سرمایه‌گذاری برای مشتریان بانک آینده، با امکان افزایش و کاهش سرمایه و بدون کارمزد صدور و ابطال، در اختیار این عزیزان قرار گرفته است. مشتریان برای کسب اطلاعات بیش‌تر، می توانند به تارنمای tajrobeiranian.ir مراجعه نمایند.

پوشش‌های ارائه شده کرونا توسط بیمه نوین

شرکت بیمه نوین با توجه به شرایط شیوع کرونا و نیز در راستای ارائه خدمات خود مطابق با نیازهای روز مشتریان، پوشش‌های بیمه‌ای متنوعی در ارتباط با ابتلا به این ویروس ارائه می‌دهد.

این شرکت بیمار کوید_۱۹ را در "طرح دُرّین" و نیز در پوشش امراض خاص تکمیلی بیمه نامه عمر و سرمایه گذاری خود، تحت پوشش قرار داده است. "طرح دُرّین" یک بیمه نامه حوادث انفرادی است که در آن پوشش‌های بیمه‌ای مختلفی همچون جبران هزینه‌های درمانی ناشی از بیماری کرونا، پرداخت مستمری ماهانه به مدت ۱۰ سال در صورت فوت ناشی از حادثه بیمه شده، از کارافتادگی، نقص عضو و نیز هزینه‌های پزشکی ناشی از حادثه، ارائه می‌شوند.

تمدید تعویق در پرداخت قبوض آب در تهران در هاله ای از ابهام

مدیر عامل شرکت آب و فاضلاب استان تهران با اشاره به امکان به تعویق انداختن پرداخت قبوض آب در تهران با توجه به احتمال تعطیلی مجدد برخی از کسب و کارها گفت: این مصوبه باید از سوی وزیر نیرو به شرکت آب و فاضلاب تهران ابلاغ شود. محمدرضا بختیاری در گفت‌وگو با باشگاه خبرنگاران جوان، ادامه داد: از ابتدای خرداد که برخی از نقاط به دلیل شرایط خاص توان پرداخت قبوض آب را نداشتند به ادارات آب و فاضلاب توصیه کردیم که تا حد ممکن قبوض آب را برای گروه های آسیب پذیر اقساطی کنند. وی بیان کرد: در واقع این مصوبه در کل شهر تهران قابل اجرا است؛ همچنین به شرکت های آب و فاضلاب جنوب شهر تهران که توان پرداخت ندارند توصیه شده است تا چند ماه شرایط را برای افراد کم درآمد به دلیل شیوع کرونا و رکود کسب و کارهایشان سهل کنند.

روند پیشرفت طرح پتروشیمی گچساران شتاب می‌گیرد

مدیرعامل طرح پتروشیمی گچساران با اعلام تأمین منابع مالی لازم برای اجرای این پروژه گفت: در آینده نزدیک روند پیشرفت طرح پتروشیمی گچساران سریع‌تر خواهد شد. به گزارش شرکت پتروشیمی گچساران، مصطفی حیدریان، با اشاره به اینکه بخش عمده‌ای از مشکلات ایجادشده ناشی از شرایط تحریم با اتخاذ تدابیر لازم رفع شده و منابع مالی لازم برای اجرای پروژه با مساعدت سرمایه‌گذاران و پیگیری‌های لازم در حال تامین است، افزود: هم‌اکنون بخش‌های مختلف این پروژه در حال فعالیت‌اند و با برگزاری مناقصه‌هایی که به‌تازگی پیمانکاران مربوطه نیز مشخص شده‌اند، در آینده نزدیک روند پیشرفت پروژه سریع‌تر می‌شود و شاهد تغییرها چشمگیر و محسوس خواهیم بود.

پتروشیمی گچساران سالانه یک میلیون و ۲۵۰ هزار تن خوراک اتان از پالایشگاه بیدبلند خلیج فارس واقع در بهبهان دریافت خواهد کرد که با بهره‌برداری از این طرح، سالانه یک میلیون تن اتیلن از این کارخانه تولید و روانه بازارهای مربوطه خواهد شد.

اخبار کوتاه

خط کشی ۵۰ کیلومتر از راههای ارتباطی استان گیلان

گیلان_فرحی؛ در راستای ارتقاء ایمنی عبور و مرور، بیش از ۵۰ کیلومتر خط کشی در طول راههای ارتباطی استان گیلان انجام شده است. فریبرز مرادی، مدیرکل راهداری وحمل ونقل جاده ای استان گیلان با بیان این خبر افزود: در راستای افزایش ایمنی عبور ومرور وهدایت ایمن وسائط نقلیه مخصوصاً در هنگام شب، طی ۳ماهه سالجاری بیش از ۵۰ کیلومتر خط کشی در طول راههای ارتباطی استان انجام شده است.
وی تعیین محدوده سهم عبور هر یک از خودروها و رانندگان را از دیگر اهداف خط کشی راهها برشمرده وگفت: خط کشی و تفکیک باند رفت و برگشت در نقاط بدون جدا کننده نقش مستقیمی در کاهش تصادفات و تلفات رانندگی دارد.
فریبرز مرادی، سپس گفت: در کنار خط کشی های صورت پذیرفته که به تفکیک در ۱۵ کیلومتر از بزرگراههای استان، ۲۰ کیلومتر از راههای اصلی و فرعی و ۱۵ کیلومتر نیز در راههای روستایی صورت پذیرفته، ۱۰ کیلومتر گاردریل های آسیب دیده نیز در ۳ ماهه نخست سالجاری در راههای استان تعمیر گردید. مدیرکل راهداری وحمل ونقل جاده ای استان گیلان در بخش دیگری از سخنان خود از نصب ۱۵۰۰ عدد انواع تابلوهای راهنمای ورانندگی نظیر مسیرنما، جهت نما، تابلوهای اخطاری، انتظامی و اطلاعاتی در راههای برون شهری و محورهای روستایی در ۳ ماهه سالجاری خبر داد.

آموزش طرح توزیع الکترونیکی گاز مایع در منطقه کرمانشاه

با توجه به اینکه شرکت ملی پخش فرآورده های نفتی منطقه کرمانشاه تنها منطقه ای است که چرخه کامل طرح توزیع الکترونیکی گاز مایع را در کشور اجرا کرده است؛ از این رو این منطقه با هماهنگی ستاد، دوره آموزشی این طرح را برای ۱۰ منطقه برگزار کرد. مدیر منطقه با بیان مطلب فوق افزود: این دوره آموزشی دو روزه برای مناطق آذربایجان غربی، اردبیل، بوشهر، تربت حیدریه، خراسان جنوبی، زنجان، قزوین، قم، همدان و لرستان و توسط مدیر منطقه و کارشناسان واحدهای مربوطه منطقه کرمانشاه و نمایندگان بانک عامل برگزار شد.
فریدون یاسمی بیان کرد: قبل از راستی آزمایی خانوارهای نفت سفید سوز و گاز مایع سوز ۷۵ هزار خانوار و پس از راستی آزمایی به ۵۶ هزار خانوار کاهش یافت که از این میزان تا کنون ۳۴ هزار خانوار در سایت سدف ثبت نام کرده اند.
به گفته وی، چرخه کامل طرح توزیع الکترونیکی گاز مایع از جمله تاسیسات خانوار نفت سفید سوز، دستگاه تحویل کارتخوان، خرید شرکت موزع از ناحیه مربوطه، و صدور بارنامه بر اساس محل تخلیه از جمله تاسیسات مردمی قید شده در بارنامه؛ در منطقه کرمانشاه بطور کامل اجرایی شده است.

مدیرعامل شرکت آب و فاضلاب ملایر منصوب شد

جلسه‌ی تودیع و معارفه‌ی مدیرعامل شرکت آب و فاضلاب ملایر با حضور مدیرعامل و معاونین آبفای استان همدان برگزار شد. به گزارش روابط عمومی آبفای استان همدان، مدیرعامل شرکت آب و فاضلاب استان همدان در حکمی سعید میرزایی سامعی را به عنوان مدیرعامل جدید شرکت آب و فاضلاب ملایر معرفی و از زحمات یاسین جوکار تشکر و قدردانی نمود.
سیدهادی حسینی بیدار با اشاره به اقدامات مثبت مدیر عامل آبفای ملایر در زمان تصدی مدیریت در این شهرستان گفت: در دوره ۴ ساله مدیریت ایشان از جمله اقدامات بسیار خوب در بخش فاضلاب بود که ایجاد ۴۰ کیلومتر شبکه فاضلاب و واگذاری ۱۰ هزار انشعاب فاضلاب از جمله این اقدامات بود.
مدیرعامل آبفای استان همدان همچنین افزود: در بخش آب شهری نیز با اقدامات و فعالیت های انجام گرفته با وجود اینکه شهر ملایر از لحاظ تولید و مصرف در نقطه سر به سر قرار داشت با مدیریت صحیح از بروز بحران تامین و توزیع آب جلوگیری شد. مهندس حسینی بیدار افزود: در دوره مدیریت جدید انتظار میرود با توجه به یکپارچگی خدمات آب و فاضلاب شهری و روستایی توجه به روستاها و مرتفع کردن مشکلات آب شرب در بخش های مختلف شهرستان در اولویت قرار گیرد.

بازدید از پیشرفت فیزیکی پروژه های آبرسانی روستاهای علی آباد و چالابکر

جهانبخش حیدری فرماندار اسلام آباد غرب باهمراهی سرپرست آبفا،بخشدار مرکزی و رئیس مالی امور آبفای اسلام آباد غرب از پروژه های آبرسانی روستاهای علی آباد و چالابکر بازدید به عمل آوردند. در جریان این بازدید، جهانبخش حیدری فرماندار، با تشکر از امور آبفای شهرستان بابت پیگیری و اجرای پروژه های زیر بنایی روستایی، خواستار تسریع در اجرا وبهره مندی روستاهای فوق از آب شرب با کیفیت شد.وی همچنین بر رفع نیاز آبی روستاهای فوق تاکید و خواستار در اولویت قرار دادن تکمیل پروژه های آبرسانی روستایی شد. در ادامه این بازدید میدانی،صفوی سرپرست امور آبفای شهرستان ضمن تقدیر از حضور فرماندار و بخشدار بیان نمود: پروژه روستاهای علی آباد و چالابکر شامل یک باب مخزن ۲۰۰ متر مکعبی، و موتور خانه ۲۸ متر مکعبی و ۱۳ کیلومتر لوله گذاری ۱۱۰ میلی متری از نوع پلی اتیلن، و یک باب مخزن ۵۰ متر مکعبی بین راهی می باشد.وی همچنین خاطر نشان کرد: این پروژه با پیشرفت ۳۰ در صدی و اعتباری بالغ بر یک میلیارد و هفتصد و پنجاه میلیون تومان میباشد که از محل اعتبارات ملی تامین می شود. در ادامه پیگیری مشکلات آبرسانی روستای چالابکر، با توجه به حوزه مشترک آبرسانی این روستا و روستاهای شهرستان دالاهو، فرماندار و هیئت همراه با حضور در شهرستان دالاهو و با حضور مهندس امامی معاون عمرانی فرمانداری دالاهو، ومهندس تکنده سرپرست امور آبفای دالاهو به بررسی موانع و مشکلات موجود در این حوزه و بحث و تبادل نظر در خصوص حل مشکل این روستا پرداختند

جریمه ۵۷ شرکت متخلف حمل کالا و مسافر در کرمانشاه



مدیرکل راهداری و حمل و نقل جاده‌ای استان کرمانشاه از جریمه ۵۷ شرکت متخلف حمل کالا و مسافر در این استان خبر داد.
به گزارش روابط عمومی اداره کل راهداری و حمل و نقل جاده‌ای استان کرمانشاه مهندس فریبرز کرمی اظهار داشت: در جلسه کمیسیون ماده ۱۱ به ۲۱ تخلف رانندگی رسیدگی شد که در نهایت به ده راننده تذکر داده شد، سه راننده تبرئه و هشت راننده غیر فعال شدند. وی افزود: از ابتدای سال تاکنون ۱۴ جلسه کمیسیون ماده ۱۲ در راستای رسیدگی به تخلفات شرکت‌های حمل و نقل کالا و مسافر برگزار شده است که ۷ جلسه مربوط به شرکت‌های حمل و نقل کالا و هفت جلسه به شرکت‌های حمل و نقل مسافر مربوط شده است.
مدیرکل راهداری و حمل و نقل جاده‌ای استان کرمانشاه گفت: ۷۲ تخلف مربوط به شرکت‌های کالا و ۵۲ تخلف مربوط به شرکت‌های مسافر بوده است. کرمی عنوان کرد: در حوزه کالا ۱۸ مورد جریمه، یک مورد غیرفعال و یک مورد نیز تبرئه شدند همچنین در حوزه مسافر ۳۹ مورد جریمه، سه مورد غیرفعال، یک مورد هم تذکر و ۹ شرکت هم تبرئه شدند.

کیفیت آب شرب اصفهان کاملا مورد تایید است



مدیر مرکز پایش و نظارت بر کیفیت آب و فاضلاب استان اصفهان عنوان کرد: کیفیت آب شرب و بهداشت اصفهان کاملا مورد تایید مراکز بهداشتی است و انتقال ویروس کرونا از طریق سیستم آب و فاضلاب منتفی است.
فهیمه امیری اظهار داشت: کیفیت آب شرب شرکت آب و فاضلاب استان اصفهان توسط ۲۱ باب آزمایشگاه میکروبی، ۴ باب آزمایشگاه شیمیایی و یک باب آزمایشگاه بیولوژیک و یک باب آزمایشگاه ریز آلاینده های معدنی به صورت شبانه روزی مورد پایش قرار می گیرد و این مرکز از لحاظ نیروی متخصص در کشور جز برترین ها است و ۶۰ نیروی متخصص در سطح استان در این بخش فعالیت دارند.
وی افزود: مطابق دستور العمل وزارت بهداشت در تمام استان میزان کلر ورودی به آب افزایش یافته است و میزان کلر ورودی به آب استان اصفهان ۰/۸ درصد تنظیم شده است، همچنین روزانه ۲ هزار کلرسنجی در سطح استان انجام می شود که رقم بسیار مطلوبی است. امیری با بیان اینکه آب شرب دورترین نقاط استان اصفهان نیز مورد سنجش قرار می گیرد، تاکید کرد: یک آزمایشگاه سیار کنترل کیفیت آب این مناطق را بر عهده دارد. همچنین میزان فلزات معلق در آب شرب اصفهان به صورت روزانه مورد سنجش قرار می گیرد.

رئیس سازمان جهاد کشاورزی آذربایجان غربی:

۳۰۰ هزار هکتار از زمین‌های کشاورزی آذربایجان غربی حدنگاری می شود

رئیس سازمان جهاد کشاورزی آذربایجان غربی از حد نگاری در سطح ۳۰۰ هزار هکتار از اراضی کشاورزی استان خبر داد.
رسول جلیلی در جلسه بررسی مشکلات و راهکارهای توسعه اقتصادی بخش کشاورزی آذربایجان غربی با حضور رئیس مجمع نمایندگان آذربایجان غربی افزود: سامانه جامع اطلاعات کشاورزی در سه سال گذشته برای ۸۳۰ هزار هکتار اراضی از جمله اراضی زیر کشت و آیش استان آغاز شده که از مجموع این میزان اراضی، ۶۵۵ هزار هکتار آن حدنگاری صورت گرفته است.
وی ادامه داد: برای اجرای باقی مانده طرح طی تفاهم‌نامه مشترک مابین سازمان جهاد کشاورزی و سازمان بسیج مهندسین سپاه شهدای آذربایجان غربی، حدنگاری در سطح ۳۰۰ هزار هکتار دیگر از اراضی کشاورزی نیز اجرایی خواهد شد. رئیس سازمان جهاد کشاورزی آذربایجان غربی بیان کرد: با عملیاتی شدن و اتمام اجرای این طرح مهم، کل اطلاعات مکانی و توصیفی زمین‌های کشاورزی در دسترس مسئولان و برنامه‌ریزان بخش کشاورزی قرار خواهد گرفت.
جلیلی در ادامه بر ضرورت فراهم کردن زیر ساخت‌های الکترونیکی و فناوری‌های نوین در بخش کشاورزی و توسعه کشاورزی قراردادی در استان به منظور فراهم کردن بستر ورود به بازارهای جهانی تاکید کرد.
رئیس سازمان جهاد کشاورزی آذربایجان غربی تولید محصولات گلخانه‌ای، تولید نهاده‌های دامی و ایجاد واحدهای بزرگ مقیاس در زمینه تولید محصولات پروتئینی و همچنین توسعه صنایع تبدیلی و تکمیلی را از زمینه‌های مهم سرمایه گذاری در بخش کشاورزی استان عنوان کرد و گفت: در این راستا حمایت‌های لازم از طرف سازمان در دستور کار قرار دارد.



وی با تاکید بر تقویت تشکل های کشاورزی در استان ادامه داد: ساماندهی بازار محصولات کشاورزی، توسعه سیستم‌های نوین آبیاری، افزایش ضریب دانش و آگاهی کشاورزان، رونق صادرات محصولات کشاورزی از اولویت‌های اجرایی سازمان است که در دستور کار قرار دارد.
رئیس مجمع نمایندگان آذربایجان غربی نیز در این نشست گفت: اجرای طرح کاداستر اراضی کشاورزی نقش مهمی در تسریع ثبت و صدور اسناد املاک دارد و باید با اهتمام ویژه در تمامی اراضی استان اجرا شود.
سیدسلمان ذاکر با تاکید برلزوم تعامل و هم افزایی بیشتر بین بخش کشاورزی و تحقیقات، افزود: اگر بتوانیم به یافته‌های علمی جدید در بخش کشاورزی دست پیدا کنیم و این یافته‌ها را در جهت علمی شدن بخش کشاورزی به کار گیریم، بدون شک کشاورزی استان سهم بیشتری را در اقتصاد استان خواهد داشت.
رئیس مجمع نمایندگان آذربایجان غربی ادامه داد: اصلاح و بازنگری قوانین مربوط به تغییر کاربری اراضی کشاورزی و احداث خانه کارگری در اراضی کشاورزی لازم و ضروری است.
وی توسعه پرورش و صادرات سیست آرتمیای دریاچه ارومیه و آبزیان، توسعه سیستم‌های نوین آبیاری در مزارع و باغات را نیز مورد تاکید قرار داد و افزود: برای جلوگیری از هرگونه ضرر و زیان احتمالی کشاورزان باید قبل از اقدام به کشت با مسئولان و کارشناسان جهاد کشاورزی در تعیین الگو و ترکیب کشت هماهنگی و از کشت بی‌رویه محصولات غیراساسی خودداری کنند و اصلاح الگوی کشت بر مبنای مدیریت بهینه منابع آبی موجود و کشت گیاهانی با مصرف آبی کم و تولید و ارزش اقتصادی بالا انجام گیرد.

ممیزی سیستم های مدیریتی در شرکت گاز استان مرکزی

محمدرضا سمیعی مدیرعامل شرکت گاز استان مرکزی از ممیزی سیستم های مدیریتی توسط شرکت ARIAN TUV PASARGAD در سطح این شرکت در تاریخ هفتم و هشتم تیرماه سالجاری خبر داد.
به گزارش روابط عمومی شرکت گاز استان مرکزی، سمیعی در این خصوص گفت: طی این فرآیند، عملکرد واقدامات کلیه امور و واحد های شرکت مطابق با استانداردهای مدیریتی و توسط تیم ممیزی مورد بررسی و سنجش قرار گرفت.این مقام مسئول با اشاره به این مطلب که شرکت گاز استان مرکزی همواره در مسیر خدمات رسانی مطلوب به مردم کوشا بوده است، گفت: یکی از ارزش های حاکم بر گاز استان، بهره وری وبهبود مستمر و جلب رضایت ذینفعان است.سمیعی به اجرای مناسب و دقیق فرآیند ممیزی سیستم های مدیریتی اشاره و تصریح کرد: با توجه به جلسات برگزار شده و ارزیابی های صورت گرفته در واحدهای مختلف سازمان، پروژه های موردنیاز جدید برای بهبود و ارتقای سیستم های مدیریتی نیز شناسایی شده اند که در سالجاری اقدامات اجرایی آنها انجام خواهد شد.

تداوم جریان برق در تابستان از طریق مدیریت مصرف



معاون هماهنگی امور اقتصادی استانداری مرکزی گفت: تداوم جریان برق در تابستان از طریق مدیریت مصرف میسر است.
سعید فرخی در جلسه ای با موضوع مدیریت مصرف برق در دوره پیک و وصول مطالب که با حضور مدیران ، مسئولین و بخش خصوصی در استانداری برگزار شد، بابیان این مطلب افزود: جلب مشارکت صنایع و کشاورزان و مشارکت در طرح های تشویقی معرفی شده صنعت برق، توسط اتاق اصناف و جهاد کشاورزی ضروری است. وی بیان کرد: شرکت شهرک های صنعتی باید با ابلاغ به صنایع زیر مجموعه ، شرکت ها را از احتمال اعمال خاموشی در صورت عدم همکاری آگاه کنند. معاون هماهنگی امور اقتصادی استانداری مرکزی بر تشکیل کار گروه ارزیابی دستگاه های اجرایی و بررسی مصارف ادارات و گزارش به استانداری و گزارشی از نحوه روند فعالیت فرمانداران جهت ترغیب صنایع، کشاورزان و ادارات واقع در شهرستان مربوطه بر پرداخت مطالبات معوقه شرکت توزیع نیروی برق استان مرکزی تاکید کرد.
مدیرعامل شرکت توزیع نیروی برق استان مرکزی نیز دراین جلسه گفت: مهمترین دلیل افزایش مصرف انرژی الکتریکی به دلیل ارزان بودن قیمت آن است چرا که قبض صادره برای اغلب مصرف کنندگان مبلغ ناچیزی است و این مهم شرکت توزیع برق را با مشکلاتی مواجه کرده است.
مهندس اله داد تصریح کرد: ۱۸۰ میلیارد تومان طلب شرکت توزیع برق است و علاوه بر آن بخشودگی های بسیار زیادی هم برای مدارس و مساجد، صنعتگران و کشاورزان لحاظ شده است.
این مقام مسئول خاطرنشان کرد: پیش بینی هواشناسی استان مرکزی حاکی از گرم شدن هوا در استان بوده بنابراین این نگرانی وجود دارد در روزهای پیش رو مجبور به اعمال سهمیه بندی و مدیریت مصرف باشیم چرا که به عنوان مثال از درجه ۴۰ به ۴۱ به اندازه یک نیروگاه شازند باید به تولید اضافه شود.
مدیرعامل شرکت توزیع نیروی برق استان مرکزی گفت: رعایت موضوع مدیریت مصرف به صورت همگانی و ایجاد توازن بین تولید و مصرف برق، خاموشی نخواهیم داشت و در غیر این صورت، با اعمال کمبود مواجه خواهیم بود.
اخطار به اتحادیه میوه و تره‌بار با هدف عدم استفاده از لامپ های پر مصرف وتشکیل جلسه بررسی مشکلات نیروگاه های کوچک از دیگر موضوعات مطروحه در این جلسه بود

حق انشعاب فاضلاب قسطی دریافت می‌شود



مدیرعامل شرکت آب و فاضلاب استان قم با حضور در سامانه ۱۲۲ آبفای قم، به صورت تلفنی به مسائل و مشکلات برخی از مشترکان پاسخ داد.
به گزارش روابط عمومی شرکت آب و فاضلاب استان قم، برداشت غیرمجاز برخی از نهادها از شبکه آب شهری، لزوم ترمیم حفاری های انجام شده در شهر، واگذاری انشعاب فاضلاب در مناطق تحت پوشش شبکه، لزوم پیامکی شدن اخطار قطع آب، درخواست توسعه شبکه آب شیرین، افت فشار آب و... از جمله موضوعاتی بود که توسط مردم مطرح شد و مدیرعامل شرکت آب و فاضلاب استان به صورت تلفنی به آن‌ها پاسخ گفت و در برخی از موارد که قابلیت پیگیری وجود داشت قول مساعد داد.
وی در پاسخ به مشکل یکی از شهروندان ساکن یک مجتمع ۴۰۰ واحدی اظهار داشت: کنتورهای داخلی مجتمع‌ها تحت نظارت شرکت آب و فاضلاب نیست و این موضوع می‌بایست از طریق مدیران ساختمان پیگیری شود.
دکتر صادق پور در عین حال تاکید کرد: ساکنین مجتمع‌ها می‌توانند در صورت امکان فنی از جمله جداسازی تأسیسات هر واحد و جانمایی کنتور، درخواست جداسازی انشعاب داده و پس از انجام آن، قبض صادره خود را پرداخت کند.
وی همچنین در پاسخ به سؤال یکی از مشترکان در خصوص شبکه و انشعاب فاضلاب نیز گفت: طبق آیین‌نامه عملیاتی شرکت‌های آب و فاضلاب انشعاب‌های آب و فاضلاب لازم و ملزوم یکدیگر هستند. مدیرعامل شرکت آب و فاضلاب استان قم با بیان اینکه پس از اجرای شبکه دفع فاضلاب شهری در هر منطقه‌ای، مشترکین باید هزینه‌های حق انشعاب آن را یکجا پرداخت کنند، اظهار داشت: با این وجود شرکت آب و فاضلاب قم جهت رفاه حال مردم، حق انشعاب را قسط‌بندی کرده است.
وی همچنین در پاسخ به سؤال یکی از شهروندان در خصوص توسعه شبکه آب شیرین شهر یادآور شد: قم تنها شهری است که در بسیاری از مناطق دارای ۲ شبکه آب وجود دارد ولی به دلیل رسیدن آب شیرین سر شاخه‌های دز به قم، مشتری آب شیرین کم شده و پیمانکار دیگر رغبتی به توسعه شبکه آب شیرین ندارد. دکتر صادق پور با اشاره به در دست احداث بودن تصفیه‌خانه آب شماره دو شهر قم گفت: با وارد شدن این تصفیه‌خانه در مدار بهره‌برداری آب تمام مناطق شهر شیرین می‌شود و دیگری نیازی به شبکه آب شیرین نخواهد بود.

پیشخوان
Pishkhan.com

« علینقی حیدریان » سرپرست جدید اداره کل منابع طبیعی و آبخیزداری استان تهران شد

در حکمی از سوی دکتر مسعود منصور معاون وزیر جهادکشاورزی و رئیس سازمان جنگل ها، مراتع و آبخیزداری کشور، « علینقی حیدریان » به عنوان سرپرست اداره کل منابع طبیعی و آبخیزداری استان تهران منصوب شد. به گزارش پایگاه اطلاع رسانی اداره کل منابع طبیعی و آبخیزداری استان تهران حیدریان پیش از این مدیریت اداره کل منابع طبیعی و آبخیزداری استان سمنان را عهده دار بوده است. بر اساس این گزارش در مراسم تکریم و معارفه مدیران کل پیشین و جدید منابع طبیعی استان تهران از خدمات و تلاش های بی وقفه احمد طاهری در طول تصدی مدیریت این اداره کل تقدیر و تشکر به عمل آمد و علینقی حیدریان به عنوان سرپرست جدید این اداره کل معرفی شد. گفتنی است در این مراسم علاوه بر حضور رئیس سازمان جنگل ها، مراتع و آبخیزداری کشور و مسئول حوزه نمایندگی ولی فقیه و تنی چند از مدیران این سازمان، اعضای شورای هماهنگی اداره کل منابع طبیعی و آبخیزداری استان تهران و تعدادی از مدیران و مسئولان دستگاه ها و نهادهای مختلف شرکت داشتند. متن حکم رییس سازمان جنگل‌ها، مراتع و آبخیزداری کشور بدین شرح است:



جناب آقای علینقی حیدریان
سلام علیکم،
نظر به تعهد، تخصص و سوابق جنابعالی به موجب این حکم به سمت سرپرست اداره کل منابع‌طبیعی و آبخیزداری استان تهران منصوب می‌شوید. امید است با اتکال به خداوند قادر متعال، بهره‌گیری از تقوای الهی، نصب‌العین قرار دادن فرمایشات مقام معظم رهبری در خصوص منابع طبیعی و آبخیزداری و در قالب اصول و سیاست‌های دولت تدبیر و امید و با همکاری نیروهای متعهد، متخصص و آگاه در پیشبرد برنامه‌های سازمان به ویژه حفاظت از عرصه‌های منابع‌طبیعی، توسعه طرح‌های جنگل کاری، مرتعداری، حفاظت خاک، آبخیزداری و مقابله با پدیده بیابان‌زایی با تأکید بر مشارکت‌های مردمی گام‌های مؤثری بردارید. همچنین انتظار دارد در خصوص مرتعداری تلفیقی، گیاهان دارویی، زراعت چوب و حدنگاری نیز اهتمام جدی بعمل آید. توفیق روزافزون جنابعالی را در این امر خطیر از خداوند متعال خواستارم.
مسعود منصور معاون وزیر جهاد کشاورزی ورییس سازمان جنگل‌ها، مراتع و آبخیزداری کشور

پیشخوان
Pishkhan.com

احتمال عقب افتادن پروازهای ترکیه



دبیر انجمن شرکت‌های هواپیمایی درباره آخرین وضعیت پروازهای ترکیه و دیگر پروازهای خارجی گفت: با توجه به شرایطی که شیوع ویروس کرونا و گسترش آن در کشور طی هفته گذشته به وجود آورده ممکن است از سر گیری پروازهای ترکیه به تعویق بیفتد و در واقع همه چیز در این زمینه بستگی به شرایط شیوع و گسترش ویروس کرونا دارد.مقصود اسعدی سامانی در گفتگو با ایسنا افزود: مردم با رعایت کردن پروتکل‌های بهداشتی می‌توانند جلوی گسترش شیوع این ویروس را در کشور بگیرند و امیدواریم هر چه زودتر شرایط همه کشورهای جهان از نظر این بیماری بهتر شود.دبیر انجمن شرکت‌های هواپیمایی همچنین درباره دیگر پروازهای خارجی ادامه داد: طی هفته گذشته تنها تغییری که در پروازهای خارجی رخ داد افزایش تعداد دفعات پرواز به مقاصد توافق شده قبلی بود. به این معنا که پروازهای پاریس و آمستردام به دو پرواز در هفته و پروازهای لندن به سه پرواز در هفته افزایش پیدا کرد. همچنین برای مقاصدی مانند منچستر، بانکوک و کوالالامپور به صورت هفتگی یک پرواز برنامه ریزی شده داریم.اسعدی سامانی گفت: پروازهای استانبول به صورت موردی و برای سفر افرادی که مقیم ترکیه هستند انجام می‌شود و در صورتی که ایرانیان در ترکیه باشند و قصد بازگشت به کشور را نیز داشته باشند آنها را بازمی گردانیم.

شرکت بورس املاک تشکیل شد



نایب رئیس اتاق بازرگانی ایران گفت: شرکت بورس املاک و مستغلات قرار است با سرمایه اولیه ۵ هزار میلیارد تومان کار خود را آغاز کند.به گزارش اتاق بازرگانی ایران، حسین سلاح ورزی در نشست آسیب شناسی بورس املاک و مستغلات با بیان این مطلب که در حال مطالعه و بررسی جوانب موضوع هستیم، تصریح کرد: شرکت بورس املاک و مستغلات قرار است با سرمایه اولیه ۵ هزار میلیارد تومان کار خود را آغاز کند. ۵۰ درصد این سرمایه به صورت پذیره‌نویسی در اختیار مردم قرار می گیرد. ۲۵ درصد آن بین مؤسسات و نهادهای دولتی تقسیم می‌شود و ۲۵ درصد دیگر در اختیار شرکت‌های بخش خصوصی قرار می گیرد.عضو شورای عالی بورس ادامه داد: تا پایان هفته فرصت داریم در این مورد اطلاع‌رسانی کنیم. به طور مشخص شرکت‌های عضو تشکل‌های مربوطه که مایل به مشارکت هستند باید درخواست اولیه خود را اعلام کنند. این شرکت‌ها می‌توانند تا سقف ۲.۵ درصد از این سهام معادل ۱۲۵ میلیارد تومان را در اختیار داشته باشند.وی همچنین راه‌اندازی بورس املاک و مستغلات را فرصتی برای ایجاد بستر رقابتی در این حوزه برشمرد و تأکید کرد: بازار سرمایه این توانایی را دارد تا ابزارهای تأمین مالی در حوزه املاک و ساخت پروژه‌های بزرگ را تعریف کند و موجب شود مردم با اطمینان بیشتری در ساخت این طرح‌ها مشارکت کنند.

بوئینگ پس از ۵۰ سال تولید ۷۴۷ را متوقف می‌کند

خداحافظی ملکه آسمان‌ها

غول صنعت هوانوردی آمریکا، بوئینگ، تولید هواپیمای نمادین ۷۴۷ خود را پس از تکمیل ۱۶ هواپیمایی که قبلاً سفارش گرفته است، متوقف خواهد کرد. به گزارش راشاتودی، غول صنعت هوانوردی آمریکا، بوئینگ، تولید هواپیمای نمادین ۷۴۷ خود را پس از تکمیل ۱۶ هواپیمایی که قبلاً سفارش گرفته است، متوقف خواهد کرد. پاندمی کووید ۱۹ بازار در حال افت این هواپیما را فلج کرده است. طبق آن‌چه منابع آگاه به خبرگزاری بلومبرگ اطلاع داده‌اند، آخرین ۷۴۷های این شرکت قرار است در ۲ سال آینده از کارخانه سیاتل این شرکت خارج شوند. بوئینگ هنوز رسماً تصمیم خود در مورد آینده این جامبوجت را اعلام نکرده است. در ماه‌های اخیر تعداد سفارشات لغو شده هواپیما از تعداد سفارشات جدید پیشی گرفته است و سقوط تقاضا برای مسافرت هوایی به علت پاندمی کرونا وضعیت را بدتر هم کرده است. بوئینگ در ماه می ۹ سفارش برای ساخت هواپیمای باربری جدید خود دریافت کرد و با لغو سفارش ۱۸ هواپیمایی که قبلاً ثبت کرده بود روبرو شد. نماینده بوئینگ به بلومبرگ گفت: با نرخ تولید ۱ هواپیما در ۲ ماه، برنامه تولید ۷۴۷-۸هنوز ۲ سال دیگر تا تحویل سفارشات خود زمان لازم دارد. طبق تخمین شیلا کاهیاوقلو، تحلیل گر جفریز، شرکت بوئینگ از سال ۲۰۱۶ که خط تولید ۷۴۷ را کند کرد و تنها ۶هواپیما در سال تولید کرد، برای هر ۷۴۷ حدود ۴۰ میلیون دلار ضرر کرده است. آخرین سفارش ۷۴۷ در سال ۲۰۱۷ برای ایرفورس‌وان (هواپیمای مخصوص رئیس جمهور آمریکا) ثبت شده است. اولین ۷۴۷ در سال ۱۹۶۸ تولید شد که در آن زمان بزرگترین هواپیمای مسافربری جهان بود. چندی قبل مدیرعامل بوئینگ، دیوید کالهون، در اجلاس آنلاین سهامداران این غول هوانوردی اعتراف کرد مدتی طول خواهد کشید تا به شرایط سودآوری برگردیم. مدیرعامل بوئینگ، دیوید کالهون، هشدار داد: مدتی طول خواهد کشید تا به شرایط سودآوری برگردیم. این وضعیت مشابه هیچ چیزی که تا به حال تجربه کرده‌ایم نیست. پاندمی کرونا باعث شده است که ترافیک هوایی در آمریکا ۹۵ درصد نسبت به سال گذشته افت داشته باشد. در انگلستان هم ترافیک هوایی با افتی ۹۰ درصدی روبرو شده است. کالهون هشدار داد: سال‌ها طول خواهد کشید تا این وضعیت به شرایط قبل از پاندمی بازگردد. ما در وضعیتی غیرقابل پیش‌بینی هستیم که به سرعت تغییر می کند و نمی‌توان تخمین زد چه موقع اوضاع تثبیت خواهد شد. او پس از همه این هشدارها گفت: وقتی هم که شرایط بهتر شود، بازار ما بسیار کوچک‌تر شده و نیازهای سرمایه‌گذاران متفاوت خواهند بود. او تنها دو روز قبل از اعلام نتایج عملکرد سه ماهه شرکت بوئینگ هشدار داد: ما مجبور هستیم در ۶ ماه آینده پول قرض بگیریم و هزینه‌های خود را از راه‌های دیگری پایین بیاوریم. افزایش هزینه‌های ناشی از زمین گیر شدن هواپیمای ۷۳۷ مکس بوئینگ، که پرفروش‌ترین هواپیمای این شرکت بود، باعث شده است غول هواپیماسازی آمریکا با اولین ضرر خود از ۱۹۹۷ تا کنون روبرو شود. طبق اعلام بوئینگ، این شرکت در سال ۲۰۱۹، به دنبال سقوط ۲.۳۳ دلاری ارزش هر سهم شرکت در سه ماهه چهارم، ۶۳۶ میلیون دلار ضرر کرده است. این ضرر سالیانه وقتی ناامیدکننده‌تر به نظر می‌رسد که آن را با عملکرد خیره‌کننده شرکت در سال گذشته، که درآمدی



۱۰.۴۶ میلیارد دلاری برای آن به همراه داشت، مقایسه کنیم. هرچند هفته گذشته اتفاقی خوب برای این شرکت رقم خورد و اداره هوانوردی فدرال آمریکا با ارسال ایمیلی به کنگره این کشور اعلام کرد که هواپیماهای بوئینگ ۷۳۷ مکس می توانند پروازهای آزمایشی خود را آغاز کنند. هواپیماهای بوئینگ ۷۳۷ مکس از ماه مارس سال ۲۰۱۹ پس از دو سانحه هوایی مرگبار زمین گیر شده بودند. پروازهای آزمایشی هواپیماهای بوئینگ ۷۳۷ مکس در راستای کسب مجدد مجوز پرواز انجام می شود. شرکت بوئینگ برای پرواز هواپیماهای ۷۳۷ مکس به مجوز اداره هوانوردی ایالات متحده نیاز دارد. پرواز آزمایشی بوئینگ ۷۳۷ مکس با خلبان های اداره هوانوردی آمریکا یکی از مراحل اصلی کسب مجدد مجوز پرواز است. پروازهای آزمایشی هواپیماهای بوئینگ ۷۳۷ مکس چند روز طول خواهد کشید. خلبانان به طور خاص سیستم خودکار کنترل پرواز این هواپیماها را آزمایش خواهند کرد. دو سانحه هوایی برای هواپیماهای بوئینگ ۷۳۷ مکس در اندونزی و اتیوپی جان ۳۴۶ نفر را گرفته بود. بوئینگ تاکنون نزدیک به ۴۰۰ هواپیمای ۷۳۷ مکس به شرکت های هواپیمایی تحویل داده است. این در حالی است که شرکت بوئینگ صدها هواپیمای ۷۳۷ مکس دیگر نیز تولید کرده است. سخنگوی شرکت بوئینگ روز جمعه تاکید کرده بود که «ایمنی» اولویت اصلی این شرکت است. بیش از دو سوم هواپیماهایی که شرکت بوئینگ به مشتریان خود تحویل می دهد از نوع ۷۳۷ مکس است.

بوئینگ اعلام کرد که این نتایج ضعیف مالی مستقیماً تحت تأثیر زمین گیر شدن ۷۳۷ مکس به دست آمده است. بوئینگ هنوز در تلاش است تا آسیب‌های وارده به خوش‌نامی و اعتبار این شرکت از سقوط ۲ فروند ۷۳۷ مکس که منجر به کشته شدن ۳۴۶ نفر و زمین گیر شدن این مدل از هواپیما شد، را مدیریت کند.

اخبار کوتاه

زمین طرح ملی مسکن در حال تأمین است

معاون وزیر راه با بیان این که زمین مورد نیاز ساخت واحدهای طرح ملی مسکن در حال تأمین است، گفت: ساخت این واحدها با همکاری تعاونی ها خوش سابقه آغاز می شود.علی نبیان معاون وزیر راه و شهرسازی در گفتگو با خبرنگار پایگاه خبری وزارت راه و شهرسازی،یادآور شد: بر اساس تفاهم‌نامه با بنیاد مسکن و ستاد اجرایی فرمان امام (ره)، اراضی بخش عمده‌ای از مسکن ملی توسط سازمان ملی زمین و مسکن تامین شده و در اختیار دستگاه‌ها و نهادهای متولی ساخت مسکن قرار گرفته است.وی تصریح کرد: بر اساس برنامه زمانبندی شده و مورد توافق، پیش‌بینی می شود عملیات ساخت مسکن توسط نهادها و دستگاه‌های متولی ساخت مسکن برای گروه‌های میان درآمدی و کم‌درآمدی با همکاری تعاونی‌های خوش‌سابقه در تمامی استان‌ها آغاز شود.وی با اشاره به آغاز ساخت ۱۰ هزار و ۳۰۰ واحد طرح ملی مسکن در زنجان گفت: در استان قزوین به عنوان یکی از استان های مهم کشور، ۶۰ درصد اراضی مسکن ملی تامین شده است و در حال برنامه ریزی هستیم تا باقیمانده اراضی این استان نیز تأمین و کار ساخت آنها نیز آغاز شود.

افزایش وام ساخت در بافت فرسوده به ۲۵۰ میلیون تومان

مدیرعامل شرکت بازآفرینی شهری گفت: با هدف شتاب‌بخشی به تولید مسکن در بافت‌های فرسوده، تسهیلات برای سازندگان حرفه‌ای که مقررات ملی ساختمان و استانداردهای کیفی را در کلانشهرها رعایت می کنند به ۲۵۰ میلیون تومان برای ساخت هر واحد مسکونی افزایش یافته است.به گزارش وزارت راه و شهرسازی «مهدی عبوری» در ادامه گفت: در بخش دوم ساخت ۴۵ هزار واحد مسکونی بصورت مشارکتی یا پیمانکاری در اراضی متعلق به شرکت و اراضی دستگاه‌های دولتی هدف گذاری شده است که با برنامه‌ریزی‌های صورت گرفته این اقدام در شهرهای اهواز و خرم آباد آغاز شده است، و در تیرماه در قم، رشت، شوشتر، چابهار و کرج کلنگ زنی حدود پانزده هزار واحد را خواهیم داشت و در ماه‌های مرداد و شهریور نیز مابقی پروژه ها کلنگ‌زنی خواهد شد. به ثمر رساندن این طرح ملی مهمترین برنامه شرکت بازآفرینی شهری ایران برای امسال و سال آتی خواهد بود.وی ادامه داد: برای تحقق این مهم ۲ هزار و ۱۲۰ میلیارد تومان از محل صندوق توسعه ملی برای کاهش نرخ سود تسهیلات دوران مشارکت مدنی برای ۱۰۰ هزار تسهیلات تجهیز شده است.

مفقودی – برگ سبز وانت نیسان با مشخصات مدل ۱۳۸۵ به رنگ آبی روغنی به شماره موتور ۳۲۵۶۷۷ و شماره شاسی ۰۱۵۷۶۲ل به شماره پلاک ایران ۶۲-۳۱۳د۶۷ متعلق به آقای صادق امینی سودکلایی مفقود و از درجه اعتبار ساقط می باشد.

آگهی فقدان مدرک تحصیلی
نوبت اول
مدرک فارغ التحصیلی اینجانب عسل مهاجر فرزند حسینعلی به شماره شناسنامه ۳۴۹۷۷ صادره از تهران در مقطع کارشناسی رشته مترجمی زبان انگلیسی صادره از واحد دانشگاهی آزاد قائمشهر با شماره ۸۵۰۶۶۳۳۵۲ مفقود گردیده است و فاقد اعتبار می باشد.

رونوشت آگهی
جمشید بخش پور نیلاش درخواستی به خواسته صدور گواهی حصر وراثت به وراث مرحوم محرمعلی بخشی پور نیلاش تقدیم این شورا نموده است که به کلاسه ۹۹۰۹۹۸۵۲۶۱۲۰۰۰۸۵ ثبت و در جریان رسیدگی است و وراث حین الفوت وی را بشرح ذیل معرفی نموده است.
۱_سهراب بخشی پور نیلاش شماره شناسنامه ۱ نسبت پسر ۲_علیقلی بخشی پور نیلاش شماره شناسنامه ۹ نسبت پسر ۳_اسماعیل بخشی پور نیلاش شماره شناسنامه ۳۲۳ نسبت پسر ۴_محمدعلی بخشی پور نیلاش شماره شناسنامه ۸ نسبت پسر ۵_شریفعلی بخشی پور نیلاش شماره شناسنامه ۱۵ نسبت پسر ۶_جمشید بخشی پور نیلاش شماره شناسنامه ۶ نسبت پسر ۷_مومین بخشی پور نیلاش شماره شناسنامه ۲۳ نسبت پسر ۸_زرافشان بخشی پور نیلاش شماره شناسنامه ۶ نسبت دختر ۹_نگار بخش پور نیلاش شماره شناسنامه ۵ نسبت دختر ۱۰_ایران بخش پور نیلاش شماره شناسنامه ۳۲۳ نسبت دختر لذا چنانچه کسی یا کسانی از متوفی فوق الذکر وصیت نامه سری یا هر گونه نوشته دیگری داشته باشند می توانند از تاریخ نشر این آگهی بمدت یکماه به این شورا ارائه دهند والا گواهی حصر وراثت صادر خواهد شد. قاضی شعبه دوم شورای حل اختلاف شاندرمن_علیرضا محمودی سراوانی

رونوشت آگهی
قسمت مرتضی نیلاش درخواستی به خواسته صدور گواهی حصر وراثت به وراث مرحوم بختیار مرتضی نیلاش تقدیم این شورا نموده است که به کلاسه ۹۹۰۹۹۸۵۲۶۱۲۰۰۰۹۲ ثبت و در جریان رسیدگی است و وراث حین الفوت وی را بشرح ذیل معرفی نموده است.
۱_قسمت مرتضی نیلاش شماره شناسنامه ۲۶۴ نسبت پسر ۲_محمد مرتضی نیلاش شماره شناسنامه ۳ نسبت پسر ۳_رضا مرتضائی راد شماره شناسنامه ۱۱ نسبت پسر ۴_گلشن مرتضی نیلاش شماره شناسنامه ۷۶ نسبت دختر ۵_زرین خانم مرتضی نیلاش شماره شناسنامه ۷۷ نسبت دختر ۶_مریم مرتضی نیلاش شماره شناسنامه ۷ نسبت دختر ۷_کفایت خانم علی اکبری شماره شناسنامه ۲۳۵ نسبت همسر لذا چنانچه کسی یا کسانی از متوفی فوق الذکر وصیت نامه سری یا هر گونه نوشته دیگری داشته باشند می توانند از تاریخ نشر این آگهی بمدت یکماه به این شورا ارائه دهند والا گواهی حصر وراثت صادر خواهد شد. قاضی شعبه دوم شورای حل اختلاف شاندرمن_علیرضا محمودی سراوانی

رونوشت آگهی
خانم آرزو مینایی درخواستی به خواسته صدور گواهی حصر وراثت مرحوم سید هاشم حسینی فرزند مرتضی تقدیم این شورا نموده است که به کلاسه ۹۹۰۹۹۸۵۲۶۰۲۰۰۱۰۳ ثبت و در جریان رسیدگی است و وراث حین الفوت وی را بشرح ذیل معرفی نموده است. ۱_سید داود حسینی شماره شناسنامه ۳۸۸۸۶ نسبت پسر ۲_سید مرتضی حسینی شماره شناسنامه ۰۰۱۶۶۸۰۱۱۹۹ نسبت پسر ۳_سیده سیمین حسینی شماره شناسنامه ۱۱۶۰۹۵ نسبت دختر ۴_سیده یاسمن حسینی شماره شناسنامه ۰۱۵۳۵۲۷۵۰۱ نسبت دختر ۵_فاطمه لطفی شماره شناسنامه ۶۹ نسبت همسر ۶_آرزو مینایی درخانه شماره شناسنامه ۱۶ نسبت همسر لذا چنانچه کسی یا کسانی از متوفی فوق الذکر وصیت نامه سری یا هر گونه نوشته دیگری داشته باشند می توانند از تاریخ نشر این آگهی بمدت یکماه به این شورا ارائه دهند والا گواهی حصر وراثت صادر خواهد شد. قاضی شعبه دوم شورای حل اختلاف شهرستان ماسال _سعید میرزاپور ریک

سازمان ثبت اسناد و املاک کشور حوزه ثبت ملک ناحیه یک رشت هیات موضوع قانون تعیین تکلیف وضعیت ثبتی اراضی و ساختمان های فاقد سند رسمی آگهی موضوع ماده ۳ قانون و ماده ۱۳ آئین نامه قانون تعیین تکلیف وضعیت ثبتی اراضی و ساختمانهای فاقد سند رسمی مستقر در واحد ثبتی شهرستان بهبهان تصرفات مالکانه وبلامعارض متقاضیان: برابر رای شماره ۱۳۹۹۶۰۳۱۷۰۰۷۰۰۰۷۴۱ هیات موضوع قانون تعیین تکلیف وضعیت ثبتی اراضی و ساختمانهای فاقد سند رسمی ، مستقر در واحد ثبتی شهرستان بهبهان تصرفات مالکانه وبلامعارض متقاضی سجاد آقاجری فرزند محمد به شناسنامه ۵۵ و شماره ملی ۱۸۶۱۷۶۰۹۳۰ صادره از بهبهان نسبت به ششدانگ یکباب ساختمان بمساحت ۳۲/۵۴ متر مربع در قسمتی از پلاک ۵۶۵۵ اصلی واقع در بخش یک بهبهان خریداری شده از مالک رسمی اسماعیل خورده بین احدی از ورثه فرج محرز گردیده است . لذا مشخصات متقاضی وملک مورد تقاضا به منظور اطلاع عموم در دو نوبت به فاصله ۱۵ روز آگهی میشود در صورتی که اشخاص نسبت به صدور سند مالکیت متقاضیان اعتراضی داشته باشند می توانند از تاریخ انتشار اولین آگهی به مدت دو ماه اعتراض خود را به این اداره تسلیم و پس از اخذ رسید عرض حال ظرف مدت یک ماه از تاریخ تسلیم اعتراض ، دادخواست خود را به مرجع قضایی تقدیم نمایند . بدیهی است در صورت انقضای مدت مذکور وعدم وصول اعتراض طبق مقررات سند مالکیت صادر خواهد شد
تاریخ انتشار نوبت اول : ۱۳۹۹/۴/۱ تاریخ انتشار نوبت دوم : ۱۳۹۹/۴/۱۵
کاظمی – رئیس ثبت بهبهان م/الف: ۸/۶۲

آگهی موضوع ماده ۳ قانون و ماده ۱۳ آیین نامه قانون تعیین تکلیف وضعیت ثبتی اراضی و ساختمانهای فاقد سند رسمی مستقر در واحد ثبتی شهرستان بهبهان تصرفات مالکانه وبلامعارض متقاضیان: برابر رای شماره ۱۳۹۹۶۰۳۱۷۰۰۷۰۰۰۷۳۸ هیات موضوع قانون تعیین تکلیف وضعیت ثبتی اراضی و ساختمانهای فاقد سند رسمی مستقر در واحد ثبتی شهرستان بهبهان تصرفات مالکانه وبلامعارض متقاضی سجاد آقاجری فرزند محمد به شناسنامه ۵۵و شماره ملی ۱۸۶۱۷۶۰۹۳۰ صادره از بهبهان نسبت به ششدانگ یکباب ساختمان بمساحت ۳۳/۶۸ متر مربع در قسمتی از پلاک ۵۶۵۵ اصلی واقع در بخش یک بهبهان خریداری شده از مالک رسمی اسماعیل خورده بین احدی از ورثه فرج محرز گردیده است . لذا مشخصات متقاضی وملک مورد تقاضا به منظور اطلاع عموم در دو نوبت به فاصله ۱۵ روز آگهی میشود در صورتی که اشخاص نسبت به صدور سند مالکیت متقاضیان اعتراضی داشته باشند می توانند از تاریخ انتشار اولین آگهی به مدت دو ماه اعتراض خود را به این اداره تسلیم و پس از اخذ رسید عرض حال ظرف مدت یک ماه از تاریخ تسلیم اعتراض ، دادخواست خود را به مرجع قضایی تقدیم نمایند . بدیهی است در صورت انقضای مدت مذکور وعدم وصول اعتراض طبق مقررات سند مالکیت صادر خواهد شد
تاریخ انتشار نوبت اول : ۱۳۹۹/۴/۱ تاریخ انتشار نوبت دوم : ۱۳۹۹/۴/۱۵
کاظمی – رئیس ثبت بهبهان م/الف: ۸/۶۳

آگهی مزایده نوبت اول محکوم له: خانم زهرا رفیعی با وکالت آقای بهرام فتازاده محکوم علیه :سید فاخر احمدی زاده
به موجب پرونده ۹۸۱۹۶۲ اجرایی محکوم علیه محکوم است به پرداخت مهریه در حق محکوم لها ، با عنایت به توقیف سهم مشاعی آقای سیدفاخر احمدی زاده در یک قطعه باغ اشجاری واقع در پلاک ثبتی ۵۸۷۹ موسوم به ابوذر عسکری زیدون به میزان هفتادونه دوهزارم سهم مشاع از ۱۴۴ سهم شش دانگ کل اراضی مزروعی روستای ابادر دارای دیوار کشی و فنس کشی پیرامون با غ به ارتفاع مربع و ۱۵ سانتی متر مربع به شماره پلاک فرعی ۱۵۷ مفروز از پلاک شماره یک فرعی از ۲۰ اصلی واقع در لشت نشاء بخش ۱۱ گیلان حوزه ثبت ملک ناحیه یک رشت احراز هویت مالکیت متقاضی نسبت به ملک مورد تقاضا و انتقال ملک از مالک رسمی به متقاضی محرز گردیده است،لذا به منظور اطلاع عموم مراتب در دونوبت به فاصله ۱۵ روز آگهی می‌شود در صورتی که اشخاص نسبت به صدور سند مالکیت متقاضی اعتراضی داشته باشند می توانند از تاریخ انتشار اولین آگهی به مدت دو ماه اعتراض خود را به این اداره تسلیم و پس از اخذ رسید، ظرف مدت یک ماه از تاریخ تسلیم اعتراض، دادخواست خود را به مراجع قضایی تقدیم نمایند بدیهی است در صورت انقضای مدت مذکور و عدم وصول اعتراض طبق مقررات سند مالکیت صادر خواهد شد. م الف ۵۲۸ تاریخ انتشار نوبت اول: ۱. ۴. ۹۹ تاریخ انتشار نوبت دوم: ۱۵. ۴. ۹۹
کفیل اداره ثبت اسناد و املاک ناحیه یک رشت

سازمان ثبت اسناد و املاک کشور حوزه ثبت ملک ناحیه یک رشت هیات موضوع قانون تعیین تکلیف وضعیت ثبتی اراضی و ساختمان های فاقد سند رسمی آگهی موضوع ماده ۳ قانون و ماده ۱۳ آئین نامه قانون تعیین تکلیف وضعیت ثبتی و اراضی و ساختمان های فاقد سند رسمی برابر رای شماره ۱۳۹۹۶۰۳۱۸۰۰۱۰۰۰۴۶۰ مورخ ۹۹.۳.۸ هیات موضوع قانون تعیین تکلیف وضعیت ثبتی اراضی و ساختمان های فاقد سند رسمی مستقر در واحد ثبتی حوزه ملک ناحیه یک رشت تصرفات مالکانه بلامعارض متقاضی خانم گلتاج رحیمی سنگجوئی فرزند نعمت اله به شماره شناسنامه ۴ و کدملی ۲۶۷۹۳۳۹۵۲۵ صادره از صومعه سرا در شششدانگ یک باب خانه و محوطه به مساحت ۱۸۸ متر مربع و ۸۶ سانتی متر مربع به شماره پلاک فرعی ۶۶۶۶ مفروز از پلاک شماره ۱ _ ۱۳ باقیمانده واقع در چونچنان بخش ۱۱ گیلان حوزه ثبت ملک ناحیه یک رشت احراز هویت مالکیت متقاضی نسبت به ملک مورد تقاضا و انتقال ملک از مالک رسمی به متقاضی محرز گردیده است،لذا به منظور اطلاع عموم مراتب در دونوبت به فاصله ۱۵ روز آگهی می‌شود در صورتی که اشخاص نسبت به صدور سند مالکیت متقاضی اعتراضی داشته باشند می توانند از تاریخ انتشار اولین آگهی به مدت دو ماه اعتراض خود را به این اداره تسلیم و پس از اخذ رسید، ظرف مدت یک ماه از تاریخ تسلیم اعتراض، دادخواست خود را به مراجع قضایی تقدیم نمایند بدیهی است در صورت انقضای مدت مذکور و عدم وصول اعتراض طبق مقررات سند مالکیت صادر خواهد شد. م الف ۵۳۱
تاریخ انتشار نوبت اول: ۱. ۴. ۹۹ تاریخ انتشار نوبت دوم: ۱۵. ۴. ۹۹ کفیل اداره ثبت اسناد و املاک ناحیه یک رشت

سازمان ثبت اسناد و املاک کشور حوزه ثبت ملک ناحیه یک رشت هیات موضوع قانون تعیین تکلیف وضعیت ثبتی اراضی و ساختمان های فاقد سند رسمی آگهی موضوع ماده ۳ قانون و ماده ۱۳ آئین نامه قانون تعیین تکلیف وضعیت ثبتی و اراضی و ساختمان های فاقد سند رسمی برابر رای شماره ۱۳۹۹۶۰۳۱۸۰۰۱۰۰۰۴۶۱ مورخ ۹۹. ۳. ۸ هیات موضوع قانون تعیین تکلیف وضعیت ثبتی اراضی و ساختمان های فاقد سند رسمی مستقر در واحد ثبتی حوزه ملک ناحیه یک رشت تصرفات مالکانه بلامعارض متقاضی آقای فریدون آقائی طوبی فرزند احمد به شماره شناسنامه ۴۹ و کدملی ۰۰۵۲۳۷۶۶۴۸ صادره از تهران در شششدانگ یک باب خانه و محوطه به مساحت ۱۸۴ متر مربع و ۶۶ سانتی متر مربع به شماره پلاک فرعی ۶۶۶۷ مفروز از پلاک شماره ۱ _ ۱۳ باقیمانده واقع در چونچنان بخش ۱۱ گیلان حوزه ثبت ملک ناحیه یک رشت احراز هویت مالکیت متقاضی نسبت به ملک مورد تقاضا و انتقال ملک از مالک رسمی به متقاضی محرز گردیده است،لذا به منظور اطلاع عموم مراتب در دونوبت به فاصله ۱۵ روز آگهی می‌شود در صورتی که اشخاص نسبت به صدور سند مالکیت متقاضی اعتراضی داشته باشند می توانند از تاریخ انتشار اولین آگهی به مدت دو ماه اعتراض خود را به این اداره تسلیم و پس از اخذ رسید، ظرف مدت یک ماه از تاریخ تسلیم اعتراض، دادخواست خود را به مراجع قضایی تقدیم نمایند بدیهی است در صورت انقضای مدت مذکور و عدم وصول اعتراض طبق مقررات سند مالکیت صادر خواهد شد. م الف ۵۳۳ تاریخ انتشار نوبت اول: ۱. ۴. ۹۹ تاریخ انتشار نوبت دوم: ۱۵. ۴. ۹۹ کفیل اداره ثبت اسناد و املاک ناحیه یک رشت

آگهی موضوع ماده ۳ قانون و ماده ۱۳ آیین نامه قانون تعیین تکلیف وضعیت ثبتی اراضی و ساختمانهای فاقد سند رسمی مستقر در واحد ثبتی شهرستان بهبهان تصرفات مالکانه وبلامعارض متقاضیان: برابر رای شماره ۱۳۹۹۶۰۳۱۷۰۰۷۰۰۰۷۴۰ هیات موضوع قانون تعیین تکلیف وضعیت ثبتی اراضی و ساختمانهای فاقد سند رسمی مستقر در واحد ثبتی شهرستان بهبهان تصرفات مالکانه وبلامعارض متقاضی سجاد آقاجری فرزند محمد به شناسنامه ۵۵و شماره ملی ۱۸۶۱۷۶۰۹۳۰ صادره از بهبهان نسبت به ششدانگ یکباب ساختمان بمساحت ۳۲/۹۵ متر مربع در قسمتی از پلاک ۵۶۵۵ اصلی واقع در بخش یک بهبهان خریداری شده از مالک رسمی اسماعیل خورده بین احدی از ورثه فرج محرز گردیده است . لذا مشخصات متقاضی وملک مورد تقاضا به منظور اطلاع عموم در دو نوبت به فاصله ۱۵ روز آگهی میشود در صورتی که اشخاص نسبت به صدور سند مالکیت متقاضیان اعتراضی داشته باشند می توانند از تاریخ انتشار اولین آگهی به مدت دو ماه اعتراض خود را به این اداره تسلیم و پس از اخذ رسید عرض حال ظرف مدت یک ماه از تاریخ تسلیم اعتراض ، دادخواست خود را به مرجع قضایی تقدیم نمایند . بدیهی است در صورت انقضای مدت مذکور وعدم وصول اعتراض طبق مقررات سند مالکیت صادر خواهد شد
تاریخ انتشار نوبت اول : ۱۳۹۹/۴/۱ تاریخ انتشار نوبت دوم : ۱۳۹۹/۴/۱۵
کاظمی – رئیس ثبت بهبهان م/الف: ۸/۶۰

آگهی موضوع ماده ۳ قانون و ماده ۱۳ آیین نامه قانون تعیین تکلیف وضعیت ثبتی اراضی و ساختمانهای فاقد سند رسمی مستقر در واحد ثبتی شهرستان بهبهان تصرفات مالکانه وبلامعارض متقاضیان: برابر رای شماره ۱۳۹۹۶۰۳۱۷۰۰۷۰۰۰۷۴۱ هیات موضوع قانون تعیین تکلیف وضعیت ثبتی اراضی و ساختمانهای فاقد سند رسمی ، مستقر در واحد ثبتی شهرستان بهبهان تصرفات مالکانه وبلامعارض متقاضی سجاد آقاجری فرزند محمد به شناسنامه ۵۵ و شماره ملی ۱۸۶۱۷۶۰۹۳۰ صادره از بهبهان نسبت به ششدانگ یکباب ساختمان بمساحت ۳۲/۵۴ متر مربع در قسمتی از پلاک ۵۶۵۵ اصلی واقع در بخش یک بهبهان خریداری شده از مالک رسمی اسماعیل خورده بین احدی از ورثه فرج محرز گردیده است . لذا مشخصات متقاضی وملک مورد تقاضا به منظور اطلاع عموم در دو نوبت به فاصله ۱۵ روز آگهی میشود در صورتی که اشخاص نسبت به صدور سند مالکیت متقاضیان اعتراضی داشته باشند می توانند از تاریخ انتشار اولین آگهی به مدت دو ماه اعتراض خود را به این اداره تسلیم و پس از اخذ رسید عرض حال ظرف مدت یک ماه از تاریخ تسلیم اعتراض ، دادخواست خود را به مرجع قضایی تقدیم نمایند . بدیهی است در صورت انقضای مدت مذکور وعدم وصول اعتراض طبق مقررات سند مالکیت صادر خواهد شد
تاریخ انتشار نوبت اول : ۱۳۹۹/۴/۱ تاریخ انتشار نوبت دوم : ۱۳۹۹/۴/۱۵
کاظمی – رئیس ثبت بهبهان م/الف:۸/۶۱

آگهی موضوع ماده ۳ قانون و ماده ۱۳ آیین نامه قانون تعیین تکلیف وضعیت ثبتی اراضی و ساختمانهای فاقد سند رسمی مستقر در واحد ثبتی شهرستان بهبهان تصرفات مالکانه وبلامعارض متقاضیان: برابر رای شماره ۱۳۹۹۶۰۳۱۷۰۰۷۰۰۰۷۳۹ هیات موضوع قانون تعیین تکلیف وضعیت ثبتی اراضی و ساختمانهای فاقد سند رسمی مستقر در واحد ثبتی شهرستان بهبهان تصرفات مالکانه وبلامعارض متقاضی سجاد آقاجری فرزند محمد به شناسنامه ۵۵و شماره ملی ۱۸۶۱۷۶۰۹۳۰ صادره از بهبهان نسبت به ششدانگ یکباب ساختمان بمساحت ۳۳/۲۶ متر مربع در قسمتی از پلاک ۵۶۵۵ اصلی واقع در بخش یک بهبهان خریداری شده از مالک رسمی اسماعیل خورده بین احدی از ورثه فرج محرز گردیده است . لذا مشخصات متقاضی وملک مورد تقاضا به منظور اطلاع عموم در دو نوبت به فاصله ۱۵ روز آگهی میشود در صورتی که اشخاص نسبت به صدور سند مالکیت متقاضیان اعتراضی داشته باشند می توانند از تاریخ انتشار اولین آگهی به مدت دو ماه اعتراض خود را به این اداره تسلیم و پس از اخذ رسید عرض حال ظرف مدت یک ماه از تاریخ تسلیم اعتراض ، دادخواست خود را به مرجع قضایی تقدیم نمایند . بدیهی است در صورت انقضای مدت مذکور وعدم وصول اعتراض طبق مقررات سند مالکیت صادر خواهد شد
تاریخ انتشار نوبت اول : ۱۳۹۹/۴/۱ تاریخ انتشار نوبت دوم : ۱۳۹۹/۴/۱۵
کاظمی – رئیس ثبت بهبهان م/الف: ۸/۶۳

آگهی موضوع ماده ۳ قانون و ماده ۱۳ آیین نامه قانون تعیین تکلیف وضعیت ثبتی اراضی و ساختمان های فاقد سند رسمی
برابر رای شماره ۱۳۹۹۶۰۳۱۷۰۰۱۰۰۲۸۴۰ – ۹۹/۳/۱۱ هیات اول موضوع قانون تعیین تکلیف وضعیت ثبتی اراضی و ساختمان های فاقد سند رسمی مستقر در واحد ثبتی ناحیه یک اهواز تصرفات مالکانه و بلامعارض متقاضی آقای صادق سواری فرزند نبی بشماره شناسنامه ۱۴۳۵ صادره از اهواز به شماره ملی ۱۷۵۷۷۳۱۶۹۵ نسبت به ششدانگ یک باب ساختمان به مساحت ۱۰۲۵/۳۶ متر مربع در قسمتی از پلاک ۲۷۷۵/۴ بخش ۹ اهواز خریداری شده موضوع سهمی آقای لفته گطعاوی زاده فرزند دلفی (مالک رسمی) که به متقاضی انتقال یافته، محرز گردیده است. لذا به منظور اطلاع عموم مراتب در دو نوبت به فاصله پانزده روز آگهی می شود در صورتیکه اشخاص نسبت به صدور سند مالکیت متقاضی اعتراضی داشته باشند میتوانند از تاریخ انت

تجارت

روزنامه صبح ایران
اقتصادی، سیاسی و اجتماعی

صاحب امتیاز: موسسه افق رسانه پویا — مدیرمسئول: اصغر نعمتی

هیئت تحریریه: اقتصاد: کورش شرفشاهی بانک و بیمه: علیرضا ملاحتی انرژی: امیر مهدی نعمتی اصناف و کشاورزی: بهنام فتحنایی صنعت و تجارت: سعید قلیچی
شهرستان‌ها: حسن چشمی جامعه: ندا جعفری
واحد فنی: مدیر فنی: امیر شریف صفحه‌آرا: محمد گودرزی دبیر سایت: حسین خدنگ سازمان آگهی: حسن چشمی، فکس: ۶۶۴۳۵۷۴۶

تلفن تحریریه: ۶۶۴۳۵۷۴۶-۶۶۹۱۱۱۷۲ تلفکس: ۶۶۴۳۱۰۲۲
تلفن سازمان آگهی‌ها: ۶۶۴۳۵۷۴۵ سامانه پیام کوتاه: ۸۸۸ ۷۱۱ ۳۰۰۰ کانال تلگرام: http://telegram.me//tejaaratonline
آدرس: ستارخان، بین توحید و باقرخان، کوچه اکبریان آذر، پلاک ۵۷،طبقه سوم شرقی لیتوگرافی و چاپ: گل آذین ۶۶-۶۶۷۹۱۳۶۵

تجارت آنلاین: www.tejaratonline.ir پست الکترونیک تحریریه: tejarateditor@gmail.com پست الکترونیک سازمان آگهی‌ها: tejaratnewspaper@gmail.com

یکشنبه ۱۵ تیر ۱۳۹۹ • ۱۳ ذی‌القعده ۱۴۴۱ • 8 page • 5 July . 2020 • Sun

www.tejaratonline.ir

چهره‌ها

هنرمندان با بازیگر طناز تلویزیون وداع کردند؛

بدرقه سیروس گرجستانی به خانه ابدی

مراسم تشییع پیکر سیروس گرجستانی با حضور هنرمندان و مردم هنردوست کشورمان برگزار شد.به گزارش باشگاه خبرنگاران جوان،روز شنبه مراسم تشییع پیکر سیروس گرجستانی بازیگر سینما و تلویزیون کشورمان، با حضور مسئولان، هنرمندان و جمعی از دوستداران این هنرمند در قطعه هنرمندان بهشت زهرا(س) برگزار شد. کامران ملکی عضو هیئت مدیره خانه سینما در این مراسم گفت:سیروس گرجستانی تا آخرین لحظات عمر به ما آموخت که چگونه لبخند به لب داشته باشیم. بعد از فوت ایشان فیلم هایی در فضای مجازی بازتاب پیدا کرد و با دیدن آن آثار هم می خندیدیم و هم چشمانمان اشک بار می شد. گرجستانی همیشه سعی کرد لبخند بر لب مخاطبان بیاورد. فاطمه گودرزی بازیگر سینما و تلویزیون هم اظهار کرد: برایم افتخاری است که در آخرین کارش با او همبازی بودم؛ سعادت داشتم که کنار ایشان بازی کنم. سیروس گرجستانی عاشق خانواده و همسرش بود؛ همیشه در پشت صحنه از عشق به همسر و دخترانش می گفت. خیلی سخت است درباره مرد بزرگی همچون او صحبت کنم. مادر کار آخر چهل روز با هم کار کردیم و در هر لوکیشن که تغییر می کرد، شاهد استقبال مردم از ایشان بودیم.



ابوالفضل پورعرب دیگر بازیگر سینما و تلویزیون، هم در آیین بدرقه سیروس گرجستانی به خانه ابدی اظهار کرد: خیلی سخت است در کنار دوست و رفیق سالیان دراز و خفته بر زمین، از او تعریف کنم. آنچه من باید تعریف کنم را شما دیده اید. او تمام عمر تاوان داد، برای دیدن لبخند شما؛ با شما گریست و با شما خندید. افسانه بایگان بازیگر تلویزیون و سینما هم بیان کرد: سیروس گرجستانی از هنرمندان افتاده، عارف مسلک، اهل هنر و بازیگری بود. سال های سال با هنرش در دل مردم این سرزمین جا باز کرد و لبخندها بر لبشان نشاند. این داستان تکراری است؛ پس تا وقتی هستیم، قدر یکدیگر را بدانیم. در پایان، حجت الاسلام فیضی بر پیکر این هنرمند فقید نماز خواند . پیکر این بازیگر سینما، تئاتر و تلویزیون در خانه ابدی، در طبقه دوم قبر «منوچهر حامدی» به خاک سپرده شد.

فناوری

آسیاتک گواهینامه سیستم مدیریت خدمات فناوری اطلاعات ۱-۲۰۰۰۰ ISO را کسب کرد

شرکت انتقال داده های آسیاتک به عنوان یکی از پیشروان صنعت ICT و اپراتور برتر خدمات ارتباطی ثابت طی سالهای گذشته با توسعه سیستمهای مدیریتی مبتنی بر استانداردهای ملی و بین المللی نسبت به توسعه و زیرساخت سیستمی خود اقدام نموده است. در این راستا آسیاتک موفق به پیاده سازی استاندارد ISO ۲۰۰۰۰-۱:۲۰۱۸ به عنوان اولین شرکت و تنها دارنده این گواهینامه در سطح شرکتهای صنعت IT گردید. به گزارش روابط عمومی شرکت آسیاتک، به جهت بررسی انطباق و صحه گذاری اجرای سیستم مدیریت خدمات فناوری اطلاعات در طی سه روز انتهایی هفته گذشته ممیزی اجرای سیستم فوق الذکر توسط شرکت مرزبان کیفیت نماینده IMQ-ایتالیا در محل شرکت آسیاتک برگزار گردید. بر اساس گزارش ممیزی تیم ممیزی IMQ اجرای سیستم مدیریت خدمات فناوری اطلاعات مبتنی بر استاندارد ISO ۲۰۰۰۰-۱ ویرایش سال ۲۰۱۸ به صورت کامل و بدون هر گونه عدم انطباقی در شرکت آسیاتک می باشد. استاندارد ISO ۲۰۰۰۰ بر پایه بهروشهای ITIL و به صورت تخصصی در حوزه ICT توسط موسسه بین المللی استاندارد ISO، تدوین و منتشر گردیده است. لازم به ذکر است که سیستم مدیریت خدمات فناوری اطلاعات با بهره گیری از تجارب ITIL، سازمانها را در جهت ارتقا خدمات و سرویسهای خود رهنمون می سازد. آسیاتک افتخار آن را داشته است که با بهره گیری از سیستم مدیریت فناوری اطلاعات ISO ۲۰۰۰۰-۱ خدمات خود را با کیفیت بالاتری به مشترکین گرامی ارائه نماید.



محیط زیست

انقراض ۶۰ درصد گونه‌های ماهی تا سال ۲۱۰۰

بررسی جدید پژوهشگران آلمانی نشان می‌دهد که تغییرات اقلیمی می‌توانند به انقراض ۶۰ درصد گونه‌های ماهی تا سال ۲۱۰۰ منجر شوند. به گزارش ایسنا و به نقل از فیوچریسم، پژوهش جدیدی نشان می‌دهد که تغییرات اقلیمی می‌توانند گونه‌های بیشتری از ماهی‌ها را تهدید کنند که این تعداد، بسیار بیشتر از حد تصور پیشین ما است. براساس این پژوهش، اگر میانگین دمای جهان تا پنج درصد سلسیوس افزایش یابد، یک کابوس جهانی در زمینه گرما پیش خواهد آمد و شاید ۶۰ درصد همه گونه‌های ماهی تا سال ۲۱۰۰ منقرض شوند. پژوهش دیگری که تاثیر افزایش دمای آب را در جمعیت ماهی‌ها مورد بررسی قرار می‌دهد، بر نحوه توانایی سازگاری ماهی‌های بالغ متمرکز شده است. دانشمندان با توجه به نتایج این پژوهش انتظار داشتند که تنها پنج درصد ماهی‌ها به خاطر تغییر شرایط از بین بروند اما پژوهشگران در این پروژه جدید، لارو، جنین و سایر مراحل چرخه عمر ماهی را در نظر گرفته‌اند.



قاب روز

لاکچری های غیرمجاز / باشگاه خبرنگاران

نگاه روز



ن والقلم و ما یسطرون

سوگند به قلم و آنچه می‌نویسد

قسم به قلم آنگاه که تاریخ را وام دار خویش نمود و سوگند بر پهنه گیتی آنگاه که به توان قلم جاودانه ماند. در زیر اسمان سوزان، مردی از تبار یقین و باور، فرود میاید نوری از دل خورشید تابخواند ایه ای از نفس مرا در بر جان مرید (الذی علم بالقلم) و چه زیبا معمار هستی بر طاق نیلوفری گرد رنگین کمان می افکند و ماه می درخشد تا بهره گیرند عقلا و فرزانگان و کاتبان از برافراشته اسمان و گنبد زرین و طاق چل ستون و ستونهای تخت جمشید بر پهنه کشور متمدن و نامدار ایران از کوه بیستون تا مسجد گوهرشاد ،از باغ فین تا بازار و کیل از فلک الافلاک تا قلعه الموت و میرسد سواری خسته تا لختی بیاساید در کاروانسرای شاه عباسی در ضلع جنوب شرق میدانی به همین نام در مسیر جاده ابریشم و شاهراه ارتباطی شرق به غرب ایران و قلم می نگارد تا روزی که فرزندان این خاک اشنا گردند بر تاریخ و فرهنگ غنی کشورشان. قلم می لغزد در دست آنانی که برای اعتبار آن ارزش قائلند و تاریخ کهن این مرز و بوم جاودان می ماند. در خصوص اهمیت قلم و فرهنگ در ایران باستان، شکل گرفتن فرهنگ ایران را میتوان در فرهنگ مردمان کوچ روی آریایی و پادشاهی ماد تا دوران صفوی جستجو کرد. خاندانهای کهن ایرانی برای زنده نگه داشتن و احیای فرهنگ کشور کوشش میکردند. افسانه ها و حکایات برای ماندگاری نگارش شده اند چرا که بیان، کهنه و فراموش میشود اما خط ماندنی است، بناهای تاریخی مانند کاروانسراها نیز برای بقای فرهنگ و هنر نیاز به نگهداری و مرمت دارند. هر چند که کاروانسرای شاه عباسی کرج در سالهای گذشته به دست مهندسان مرمت و بازسازی شده است اما اکنون به علت بارشها و نفوذ رطوبت در حال تخریب است که یکی از دغدغه های ما را بهمراه دارد زیرا تاریخ معماری برگرفته از تمدنی است که از غار نشینان تا چادر نشینان و کاروانسرا نشینان تا برج نشینان امروز مدیون آنند. این بناهای تاریخی شعرا و حکما و بازرگانان بسیاری به خود دیده است اینان میراث این خاک را با خود به افلاک برده اند. وصد افسوس که با شریط تخریب های فعلی برای نسل آینده فقط تلی از خاک میماند و این اتفاق باعث میشود نسل های آینده, معماری غنی ایرانی را تنها در چند تصویر در کتب معماری ببینند، وصد افسوس ودریغ که ما همانانیم که امروز قدر این زیبایی ها را در کاغذ پاره های رنگین گم کرده ایم. در پایان ضمن عرض ارادت به مردم وشهروندان محترم استان البرز از حسن توجه مسئولین به بناهای تاریخی کمال سپاس و تشکر را داشته و اماده ایم تا دوش به دوش تمامی عزیزان در عمران و ابادانی خاک زرین گون البرز تلاش و کوشش نماییم.

امیررضا کاظمینی
مدرس دانشگاه و مدیر روابط عمومی سازمان نظام مهندسی ساختمان استان البرز

آگهی مناقصه عمومی
شماره ۸-۳-م-ن-۹۹

شرکت کشت و صنعت میرزا کوچک خان

شرکت کشت و صنعت میرزا کوچک خان در نظر دارد از طریق برگزاری مناقصه عمومی شماره ۸-۳-م-ن-۹۹ نسبت به بکارگیری پیمانکار واجد صلاحیت تامین نیروی انسانی خود برای مدت یکسال اقدام نمایند.

متقاضیان دارای شرایط لازم میتوانند بمنظور خرید اسناد مناقصه از تاریخ انتشار این آگهی بمدت ۱۴ روز (باستثنای ایام تعطیل) مبلغ ۱۰۰/۰۰۰ ریال به شماره حساب جاری ۳۰۱۶۵۰۶۹ بانک کشاورزی شعبه بلوار گلستان اهواز (کد شعبه ۱۷۸۲) و یا شماره حساب جاری سپهر ۰۱۰۲۴۱۱۴۸۸۰۰۷ بانک صادرات شعبه توسعه نیشکر (کد شعبه ۳۷۲۳) واریز و با در دست داشتن فیش واریزی و اسناد و مدارک شناسایی و رزومه شرکت بهمراه گواهینامه تایید صلاحیت ایمنی و پیمانکاری بنام شرکت به نشانی: کیلومتر ۷۵ جاده اهواز - خرمشهر - مدیریت بازرگانی مراجعه نمایند.

در صورت نیاز به اطلاعات بیشتر با شماره تلفن ۳۳۱۳۳۰۹۴-۰۶۱ اداره قراردادها و فروش مدیریت بازرگانی تماس حاصل نمایید.

ضمنا هزینه چاپ آگهی در روزنامه به عهده برنده مناقصه خواهد بود.

شرکت کشت و صنعت میرزا کوچک خان

نوبت اول

« آگهی »

سازمان بنادر و دریانوردی

به استناد رونوشت سند شماره ۹۵۹۶۳ مورخ ۹۸/۱۱/۱ با شناسه سند ۱۳۹۸۱۱۴۵۵۷۴۱۰۰۰۱۰۶ دفتر اسناد رسمی ۵ بندرعباس خانم ها شیما عاشوریان فرزند فیصل و مینا خادمی فرزند محمد (هر کدام نسبت به ۳ دانگ) تمامی شش دانگ سهام خود در مالکیت لنج باری به شماره ثبت ۱۱۵۰۰ - بندرعباس را به آقایان سعید آزاد فرزند سالم (نسبت به ۴۰ سهم) و حمد عبداله زاده فرزند عبداله (نسبت به ۶۰ سهم) انتقال قطعی داده اند.

مراتب به استناد ماده ۲۵ قانون دریایی ایران آگهی می گردد.

م الف ۱۰۸۳

آگهی مناقصه عمومی یک مرحله‌ای (نوبت اول)
شماره ۳۷-۹۹ق

شرکت آب و فاضلاب استان گیلان (سهامی خاص)

۱- نام دستگاه مناقصه‌گزار : شرکت آب و فاضلاب استان گیلان
۲- شرح مختصر موضوع مناقصه : تامین خودروهای اجاره‌ای با راننده امور نقلیه شرکت آب و فاضلاب استان گیلان
۳- مهلت خرید اسناد : تا پایان وقت اداری روز دوشنبه مورخ ۹۹/۰۴/۲۳
۴- محل خرید حضوری اسناد : رشت - جنب پارک قدس، شرکت آب و فاضلاب استان گیلان، دفتر قراردادها، تلفن: ۳۳۳۶۸۴۸۲
۵- قیمت اسناد و نحوه واریز وجه : مبلغ ۵۰۰۰۰۰ ریال بحساب ۱-۱۲۲۲۲۲۲۲۲-۴۳-۲۹۰۲ بانک انصار شعبه شهدای گمنام رشت به نشانی: رشت، فلکه یخسازی، بنام شرکت آب و فاضلاب استان گیلان
۶- میزان سپرده شرکت در مناقصه : ۱،۶۷۹،۶۷۳،۰۰۰ ریال (انواع تضمین: چک بانکی تضمینی، واریز وجه، ضمانتنامه بانکی)
۷- مهلت و محل تحویل پیشنهاد: تا ساعت ۹:۳۰ روز شنبه مورخ ۹۹/۰۵/۰۴ دبیرخانه شرکت آب و فاضلاب استان گیلان
۸- زمان و مکان گشایش پیشنهادها : ساعت ۱۰ صبح روز شنبه مورخ ۹۹/۰۵/۰۴، سالن جلسات
۹- رشته پیمانکار : دارای تایید صلاحیت اداره کل تعاون کار و رفاه اجتماعی در رشته حمل و نقل
۱۰- محل تامین اعتبار: جاری
۱۱- دستگاه نظارت: معاونت مالی و پشتیبانی
۱۲- ارایه گواهینامه تایید صلاحیت ایمنی (HSE) در هنگام عقد قرارداد الزامی است .
۱۳- سایت ملی مناقصات کشور: http://iets.mporg.ir
سایت شرکت آب و فاضلاب استان گیلان: www.abfa-guilan.ir
۱۴- مهلت اعتبار پیشنهاد: ۳ ماه (برای مدت سه ماه دیگر قابل تمدید می‌باشد)
۱۵- هزینه دو نوبت آگهی مندرج در روزنامه کثیرالانتشار کشور به عهده برنده مناقصه می‌باشد.

شرکت آب و فاضلاب استان گیلان (سهامی خاص)

نوبت دوم

آگهی فروش اسناد مناقصه عمومی یک مرحله‌ای
(شماره ۹۹/۱۳)

شرکت آب و فاضلاب غرب استان تهران

۱- نام دستگاه مناقصه گزار : شرکت آب و فاضلاب غرب استان تهران
۲- موضوع مناقصه : وصول مطالبات معوقه آب بها و حقوق انشعاب آب و فاضلاب در محدوده عملیاتی شرکت آب و فاضلاب غرب استان تهران (شهرهای قدس ، ملارد و صفادشت) و آب و فاضلاب روستایی
۳- مبلغ برآورد : ۲۲/۱۴۷/۳۲۸/۰۰۰ ریال (بیست ودو میلیارد و یکصد و چهل و هفت میلیون و سیصد و بیست و هشت هزار) ریال
۴- مدت زمان کار : ۱۲ ماه
۵- محل اعتبار : جاری
۶- محل اجرای کار : شهرهای قدس ، ملارد و صفادشت
۷- مبلغ تضمین شرکت در فرآیند ارجاع کار : ۷۵۵/۰۰۰/۰۰۰ (هفتصد و پنجاه و پنج میلیون) ریال بوده و به یکی از انواع ذیل می باشد:
۸- فیش واریزی به حساب شماره ۱- ۶۰۰۰۰۰۰۰-۴-۱۱۷ نزد بانک سینا شعبه اکباتان به نام شرکت آبفای غرب استان تهران ۲) ضمانتنامه بانکی ۳) ضمانتنامه صادره از موسسات اعتباری غیربانکی (دارای مجوز از بانک مرکزی) در وجه شرکت آبفای غرب استان تهران ۴) ارائه گواهی صادره از امور مالی شرکت آبفای غرب استان تهران مبنی بر کسر از مطالبات قطعی شده
(به پیشنهادهایی که فاقدسپرده ، سپرده های مخدوش ، سپرده های کمتر از میزان مقرر ، چک شخصی و نظایر آن ترتیب اثر داده نخواهد شد)
۹- مهلت و محل دریافت اسناد : متقاضیان شرکت در مناقصه می توانند از تاریخ درج آگهی با مراجعه به سامانه تدارکات الکترونیک دولت (www.setadiran.ir)، یک سری از اسناد مناقصه را حداکثر تا ساعت ۱۴ روز شنبه مورخ ۹۹/۰۴/۲۱ دریافت نمایند .
۱۰- تاریخ و محل تحویل پیشنهادات: شرکت کنندگان می بایست پیشنهادات خود را حداکثر تا ساعت ۱۴ روز شنبه مورخ ۹۹/۰۵/۰۴ در سامانه تدارکات الکترونیک دولت (www.setadiran.ir) بارگذاری نمایند. (پاکات الف (تضامین) همزمان به صورت فیزیکی تحویل دبیرخانه مرکزی واقع در تهرانسر انتهای خیابان راسخ مهر کوچه یکم غربی آب و فاضلاب غرب استان تهران گردد)
۱۱- زمان و محل گشایش پاکات پیشنهادی: ساعت ۹ روز یکشنبه مورخ ۹۹/۰۵/۰۵ در دفتر قراردادها و بازرگانی شرکت آب و فاضلاب غرب استان تهران
۱۲- هزینه درج هر دو مرحله چاپ آگهی مربوط به این مناقصه بعهده کارفرما می باشد .
۱۳- به پیشنهادات فاقد امضا ، مشروط ، مخدوش و پیشنهاداتی که بعد از مدت مقرر این آگهی واصل شود مطلقاً ترتیب اثر داده نخواهد شد .
۱۴- سایر اطلاعات و جزئیات مربوط در اسناد مناقصه مندرج است .
نشانی های سایت اینترنتی (http://tender.nww.co.ir),(http://iets.mporg.ir)

نوبت اول: شنبه ۹۹/۰۴/۱۴
نوبت دوم: یکشنبه ۹۹/۰۴/۱۵

شرکت آب و فاضلاب غرب استان تهران

پیشخوان Pishkhan.com

تجارت

اقتصادی، سیاسی و اجتماعی

سه‌شنبه ۱۷ تیر ۱۳۹۹ • ۱۵ ذی‌القعده ۱۴۴۱
سال هفتم • شماره ۱۹۰۴ • ۸ صفحه • ۳۰۰۰ تومان
Tue • 7 July . 2020 • 8 page

نسخه الکترونیک روزنامه را هر روز در سایت www.tejaratonline.ir مشاهده کنید.



پاسخ مقام معظم رهبری به نامه اسماعیل هنیه

رهبر انقلاب به نامه رییس دفتر سیاسی حماس پاسخ دادند. به گزارش ایلنا، مقام معظم رهبری در پاسخ به «اسماعیل هنیه» رئیس دفتر سیاسی جنبش حماس، نوشتند: مرقومه جنابعالی در خصوص تحولات اخیر در عرصه فلسطین عزیز را با دقت ملاحظه کردم. از اینکه حرکت مقاومت فلسطین با مجاهدت و ایستادگی خود در برابر توطئه‌های آمریکا و رژیم صهیونیستی موجبات ضعف و ناکامی...

صفحه ۲



افزایش شدید ریسک در بازار ارز

شدت رشد قیمت ارز در هفته های اخیر به اندازه ای زیاد بود که انگیزه برای تمامی کسانی بود که هراس نسبت به کاهش ارزش دارایی شان داشتند. به عبارت بهتر بازار ارز در شرایط کنونی از سوی تقاضای منطقی تحت فشار نیست بلکه از سوی دو متغیر تقاضای احتیاطی و تقاضای حواله ای تحت فشار قرار گرفته است. بدین معنا که مردم دلار کاغذی می خرند تا مانع بی ارزش شدن ریال کاغذی...

صفحه ۳

قیمت نفت از ۴۰ دلار بالاتر نمی رود

ضربه کرونا به بازار نفت

۵

صادرکنندگان بدحساب تنها دوهفته فرصت دارند

ردپای خصولتی ها در مفقود شدن ارزهای صادراتی

گروه صنعت و تجارت: بانک مرکزی تا پایان تیرماه به صادرکنندگان فرصت داده تا نسبت به ایفای تعهدات ارزی صادراتی سال ۱۳۹۸ خود اقدام کنند و در غیر این صورت، محدودیت‌های مندرج در بسته سیاستی بازگشت ارز حاصل از صادرات و نحوه رفع تعهد ارزی آن، برای این دسته از صادرکنندگان اجرا می‌شود. از آنجا که یکی از دلایل افزایش قیمت دلار و نابه‌سامانی ...

صفحه ۴

گزارش "تجارت" از نام و نشان گروه هایی که قوانین مالیاتی را دور می زنند

فرار مالیاتی در روز روشن!

۳

رئیس دستگاه قضا افزایش بی رویه قیمت ها را موجب رنجش مردم دانست

انتقاد قاضی القضات از مدیریت اقتصادی کشور



۲

سرمقاله

ضرورت حذف دلار از مبادلات



حسینعلی حاجی دلیگانی
عضو هیئت‌رئیسه مجلس شورای اسلامی

یکی از مهمترین دلایل تغییر و تحولات ارزی در کشور، وابستگی اقتصاد جهان به دلار است. امروز بدون آنکه مبنای خاصی وجود داشته باشد، همه چیز با دلار سنجیده می شود بنابر این باید هرچه سریعتر دلار از مبادلات حذف شود کاری که سالهاست جهان به دنبال آن است. تأثیر کنار گذاشتن ...

ادامه در صفحه ۳

یادداشت

نگرانی از اشتباهات دولت



مجید گودرزی
کارشناس مسایل اقتصادی

ناترازی در قدرت، آفت دموکراسی است. فرقی هم نمی کند به کدام سو و در جهت منافع کدام گروه منحرف شود. وقتی قدرت ناتراز و نامتعادل شد، قدرت قانون جای خود را به قانون قدرت می دهد و منافع ملی جای خود را به منافع فردی و گروهی و حزبی می دهد. اصلاح طلبان از آینده کاملا ناامید هستند و این چیز خوبی نیست زیرا ...

ادامه در صفحه ۳

گزارش ویژه

با رشد ۸۲ هزار واحدی شاخص کل بازار سرمایه رقم خورد

رکوردشکنی تاریخی بورس



۳

نوبت دوم

آگهی مناقصه یک مرحله ای (با ارزیابی ساده) شماره ۹۹/۱۰
((بیمه آتش سوزی و.....دارائیهای شرکت ارتباطات زیرساخت))

م-الف۱۱۴۳

شرکت ارتباطات زیرساخت

رجوع به صفحه آخر

Pishkhan.com

نوبت دوم

آگهی مناقصه عمومی

شهرداری باغستان در نظردارد نسبت به زیرسازی وآسفالت (لکه گیری وترمیم نوارهای حفاری) معابر نصیر آباد (حد فاصل خیابان بهشتی ورجایی تا خیابان یادگار پدر به انضمام تمامی فرعی ها –ضلع جنوبی) از طریق مناقصه عمومی اقدام نماید. بدینوسیله به اشخاص حقوقی واجد شرایط (دارابودن حداقل رتبه ۵ رشته راه وباند از سازمان مدیریت وبرنامه ریزی) جهت شرکت در مناقصه دعوت بعمل می آید .

۱– شهرداری در رد یاقبول پیشنهادات مختار می باشد .
۲– **تاریخ توزیع اسناد :** از تاریخ ۱۳۹۹/۰۴/۱۷ تا تاریخ ۱۳۹۹/۴/۳۰ مهلت دریافت اسناد وتحویل به دبیرخانه شهرداری می باشد .
۳– مبلغ برآورد قرارداد تاسقف ۵/۰۰۰/۰۰۰/۰۰۰ ریال
۴–سپرده شرکت در مناقصه ۲۵۰/۰۰۰/۰۰۰ ریال
۵–برندگان اول ودوم وسوم مناقصه در صورت حاضر نشدن جهت انعقاد قرار داد ، سپرده انها به ترتیب ضبط خواهد شد .
۶–مشروح جزئیات شرایط مناقصه در اسناد مندرج است .
۷–هزینه چاپ دو نوبت آگهی در روزنامه بعهده برنده مناقصه می باشد .
۸–تاریخ تشکیل کمیسیون معاملات عمده در تاریخ ۱۳۹۹/۰۴/۳۱ (روزسه شنبه)
۹–**محل دریافت اسناد :** شهریار –باغستان –بلوار امام خمینی (ره) – بلوار ولیعصر (عج) خیابان لاله دوم اصلی –شهرداری باغستان– امور قرار دادها
تلفن: ۰۲۱–۶۵۲۳۸۰۰۶ **سایت شهرداری :** baghestan.ir

نوبت اول : ۹۹/۴/۱۰
نوبت دوم : ۹۹/۴/۱۷

حسن رنجبر – شهرداری باغستان

نوبت دوم

آگهی مناقصه عمومی (یک مرحله ای)

اداره کل راهداری و حمل و نقل جاده ای استان البرز در نظر دارد پروژه های ذیل را بر اساس شرایط ذکر شده و به شرح مشخصات، اطلاعات و جزئیات مندرج در اسناد مناقصه از طریق مناقصه عمومی به پیمانکاران واجد صلاحیت واگذار نماید.

ردیف	موضوع مناقصه	مبلغ برآورد (ریال)	مبلغ تضمین (ریال)	شماره مناقصات	صلاحیت موردنیاز	مدت اعتبار پیشنهادات
۳	تجدید مناقصه اصلاح حذف نقاط حادثه خیز شهرستان نظرآباد(احداث رمپ و لوپ پل نظرآباد)حوزه استحفاظی استان البرز	۷,۷۹۴,۴۲۱,۸۲۰	۳۸۹,۷۲۱,۰۹۱	۲۰۹۹۰۰۴۲۲۴۰۰۰۰۴۷	رتبه ۵ راه و ترابری	سه ماه
۶	تجدید مناقصه احداث سوله انبار ذخیره نمک طالقان	۳,۲۶۳,۴۸۳,۹۲۹	۱۶۳,۱۷۴,۱۹۶	۲۰۹۹۰۰۴۲۲۴۰۰۰۰۴۸	رتبه ۵ ساختمان (ابنیه)	سه ماهه
۱	تجدید مناقصه درزگیری لکه گیری در محور خور سیجان و ملک آباد	۳,۵۸۹,۹۹۸,۱۹۵	۱۷۹,۴۹۹,۹۱۰	۲۰۹۹۰۰۴۲۲۴۰۰۰۰۴۹	رتبه ۵ راه و ترابری	سه ماه

زمان و محل دریافت اسناد مناقصه و آگاهی از سایر شرایط:
اداره کل راهداری و حمل و نقل جاده ای استان البرز در نظر دارد مناقصات عمومی مذکور را از طریق سامانه تدارکات الکترونیکی دولت برگزار نماید . کلیه مراحل برگزاری مناقصه از دریافت اسناد مناقصه تا ارائه پیشنهاد مناقصه گران و بازگشایی پاکت ها از طریق درگاه الکترونیکی دولت (ستاد) به آدرس www.setadiran.ir انجام خواهد شد و لازم است مناقصه گران در صورت عدم عضویت قبلی ،مراحل ثبت نام در سایت مذکور و دریافت گواهی امضای الکترونیکی را جهت شرکت در مناقصه محقق سازند.تاریخ انتشار اسناد مناقصه در سامانه تاریخ ۹۹/۰۴/۱۶می باشد . مهلت زمانی دریافت اسناد مناقصه از سایت ساعت ۸صبح روز دوشنبه تاریخ ۹۹/۰۴/۱۶ الی ۱۳۹۹/۰۴/۲۳ و مهلت زمانی ارائه پیشنهاد اسناد (بارگزاری پاکات الف/ب/ج تا ساعت ۱۴ظهر تاریخ ۹۹/۰۵/۰۴) و تحویل پاکت الف(ضمانتنامه)به دبیرخانه اداره کل و دریافت رسید تا ساعت ۱۴مورخ ۹۹/۰۵/۰۴ زمان بازگشائی پاکات:ساعت ۰۹:۰۰ صبح روز یکشنبه ۹۹/۰۵/۰۵ می باشد .(اطلاعات تماس دستگاه مناقصه گزار جهت دریافت اطلاعات بیشتر در خصوص اسناد مناقصه :آدرس: کرج–گوهردشت–رجائی شهر چهارم شرقی پلاک ۱۱شماره تماس:۳۴۲۰۳۴۰۰–۰۲۶ اطلاعات تماس سامانه ستاد جهت انجام مراحل عضویت در سامانه و هرگونه مشکل در بارگزاری اسناد **مرکز تماس:** ۰۲۱۴۱۹۳۴ **پایگاه اینترنتی:** www.alborz.rmto.ir و سامانه کشوری نظارت بر معاملات دستگاه های اجرایی www.bazresi.ir (حضور یک نماینده شرکت با داشتن معرفی نامه در جلسه بلامانع است)

شناسه آگهی: ۹۰۴۳۴۰

اداره کل راهداری و حمل و نقل جاده ای استان البرز

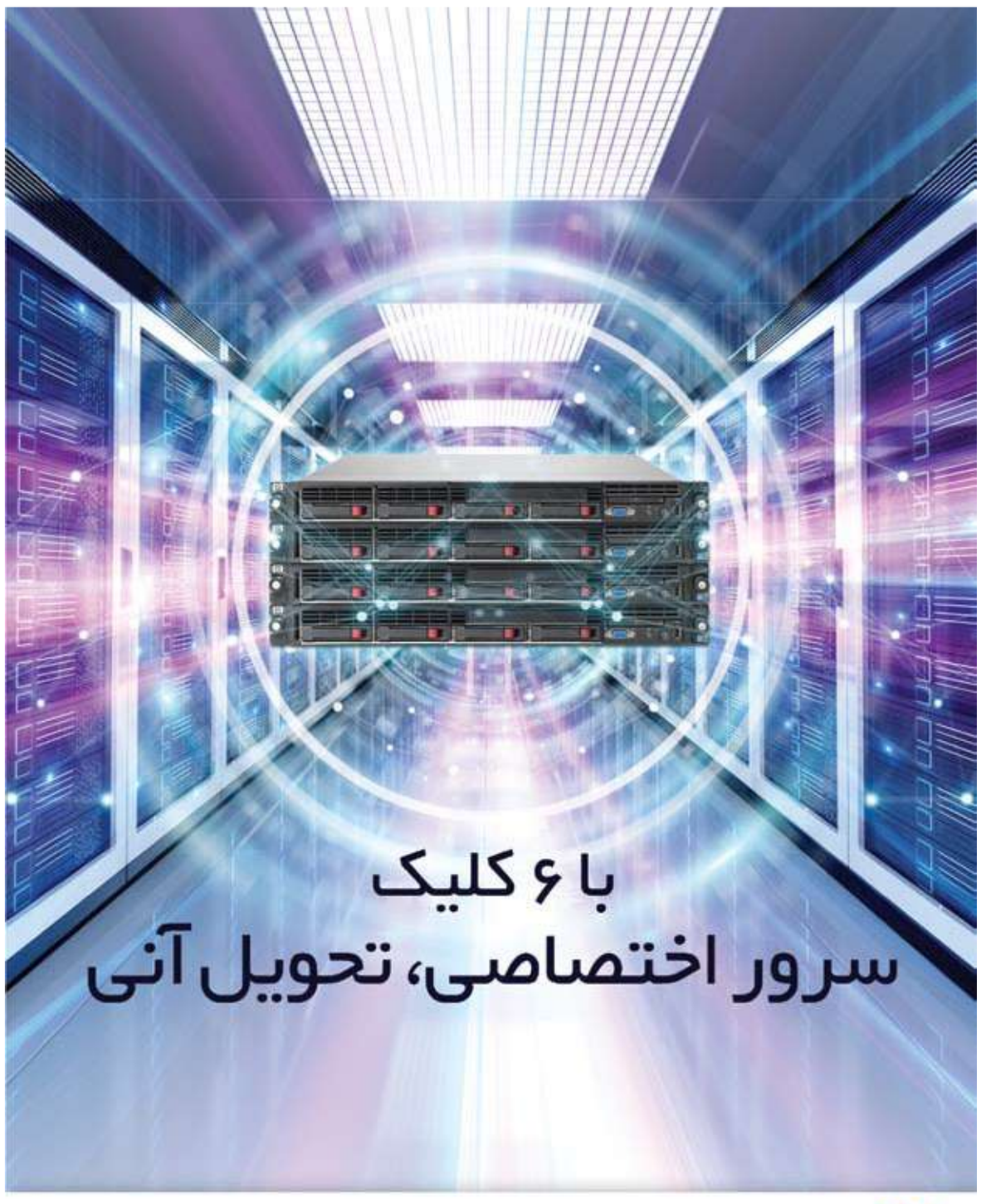

آسیاتک asiatech
asiatech.ir ۹۱۰۱۰۰۰۰

دارای مجوز FCP به شماره 16-94-100 از سازمان تنظیم مقررات و ارتباطات رادیویی

اخبار کوتاه

پاسخ مقام معظم رهبری به نامه اسماعیل هنیه

رهبر انقلاب به نامه رییس دفتر سیاسی حماس پاسخ دادند. به گزارش ایلنا، مقام معظم رهبری در پاسخ به «اسماعیل هنیه» رئیس دفتر سیاسی جنبش حماس، نوشتند: مرقومه جنابعالی در خصوص تحولات اخیر در عرصه فلسطین عزیز را با دقت ملاحظه کردم. از اینکه حرکت مقاومت فلسطین با مجاهدت و ایستادگی خود در برابر توطئه‌های آمریکا و رژیم صهیونیستی موجبات ضعف و ناکامی آنها را فراهم آورده و در مقابل، عزت و سربلندی امت اسلامی را باعث گردیده است خداوند متعال را شکر می گزارم و از شما مجاهدان شجاع تشکر و قدردانی می کنم.ایشان فرمودند: دشمن زبون که در عرصه میدانی شکست‌های غیر قابل جبرانی متحمل شده است راهبرد توسعه طلبی خود و تضییع حقوق مسلم فلسطینی‌ها را ابتدا با فشار اقتصادی و محاصره غزه مظلوم و آنگاه با نیرنگ مذاکره و طرح صلح و سازش دنبال می‌نماید و لکن جریان مقاومت و ملت شجاع فلسطین با منطق عقل و تجربه تهدید و تطمیع آنها را بر نتافته و همچون گذشته با ایستادگی مثال زدنی خود مسیر عزت و شرف را رقم زده و از این پس هم در همین صراط مستقیم حرکت خواهد کرد. ان شاء الله قطعاً حفظ هوشیاری، وحدت و یکپارچگی مردم و جریان‌های فلسطینی در خنثی سازی نقشه‌های شوم دشمن مؤثر بوده و جلب نصرت الهی را به همراه خواهد داشت.رهبر معظم انقلاب خاطرنشان کردند: جمهوری اسلامی همچون گذشته به حکم وظیفه دینی و انسانی و مبتنی بر اصول ارزشی انقلاب اسلامی از هیچ کوششی برای حمایت از مردم مظلوم فلسطین و استیفای حقوق آنان و هم چنین دفع شر رژیم جعلی و غاصب صهیونیستی دریغ نخواهد کرد. امیدوارم پروردگار متعال بر عزت و قدرت شما بیافزاید.

برجام در وضع بدی قرار دارد

نماینده دائمی روسیه در آژانس بین المللی انرژی اتمی نسبت به شرایط برجام ابراز نگرانی کرد.به گزارش ایلنا، میخائیل اولیانوف در توئیتر نوشت: اتحادیه اروپا تلاش می کند با نظرهای متفاوت مکانیسم حل اختلافات در برجام را فعال کند؛ این ایده خیلی خوبی نیست.وی افزود: همه اعضای برجام باید به جای چنین بحث‌های بی‌فایده و احتمالا مخرب به فکر حفظ توافق هسته‌ای باشند که در وضعیت بسیار بدی قرار دارد.

مقابله رژیم صهیونیستی با ایران

به گزارش ایلنا از یورو نیوز، وزارت دفاع اسرائیل در بیانیه‌ای اعلام کرد: وزارت دفاع و صنایع هوافضای اسرائیل ماهواره شناسایی افق ۱۶ را در ساعت ۴ بامداد به وقت محلی با موفقیت پرتاب کرد.هدف از این ماهواره ارزیابی فعالیت های ایران عنوان شده است.

اوکراین همچنان در انتظار جعبه سیاه

معاون وزیر امور خارجه اوکراین گفت: جعبه‌های سیاه پرواز سانحه هواپیمایی اوکراین هنوز به فرانسه ارسال نشده‌اند. این قول داده شده که این کار در ۲۰ جولای انجام شود. چند روز پیش ما رضایت مقامات فرانسوی را برای پذیرش دو نفر از متخصصانمان دریافت کردیم. این افراد به عنوان اعضای گروه تحقیق فنی در روند شرکت خواهند کرد. به گزارش ایلنا،این دیپلمات ارشد گفت: طرف‌هایی که در اثر این سانحه خسارت‌هایی متحمل شده‌اند، سرانجام در مورد مواضع و رویکردهای خود در مورد روند مذاکره با طرف ایرانی توافق کردند تا ایران را در مورد غرامت به خانواده‌های قربانیان پاسخگو کنند. موضوع جبران خسارت خانواده‌های اوکراینی نیز مورد بحث قرار خواهد گرفت.

توقف نماز جماعت به دلیل کرونا

امام جمعه موقت اهواز گفت: بیشتر شهرهای استان خوزستان در مواجهه با کرونا وضعیت قرمز و زرد دارند که در مساجد این شهرها نمازهای جماعت برگزار نمی‌شود. آیت‌الله محسن حیدری در گفت‌وگو با میزان افزود: در برخی مساجد شهرهای استان خوزستان که در وضعیت سفید هستند با رعایت پروتکل‌های بهداشتی نماز جماعت برگزار می‌شود.امام جمعه موقت اهواز گفت: بیشتر شهرهای استان خوزستان در مواجهه با کرونا وضعیت قرمز و زرد دارند که در مساجد این شهرها نمازهای جماعت برگزار نمی‌شود.بر اساس اطلاعیه شماره ۱۵ شورای سیاست‌گذاری ائمه جمعه در خصوص اقامه مجدد مراسم عبادی – سیاسی نماز جمعه در سراسر کشور، مقرر شده بود در شهر تهران اقامه مجدد نماز جمعه از ششم تیرماه و همزمان با بازگشایی رسمی نمازهای جمعه در مناطق زرد آغاز شود که به دلیل رعایت پروتکل‌های بهداشتی و مصوبه ستاد ملی مبارزه با کرونا تا اطلاع ثانوی برگزار نمی‌شود.

رویکرد دفاعی ایران در حوزه سایبری

رییس سازمان پدافند غیرعامل با بیان اینکه رویکرد ایران در حوزه سایبری یک رویکرد دفاعی است نه تهاجمی، گفت: استراتژی رسانه‌های آمریکایی این است که ایران را در فضای سایبری به عنوان یک مهاجم آنارشیست معرفی کنند. غلامرضا جلالی در گفت‌وگو با میزان، اظهار کرد: استراتژی رسانه‌های آمریکایی این است که ایران را در فضای سایبری به عنوان یک مهاجم آنارشیست معرفی کنند و اتهام‌زنی‌های مقامات آمریکایی و صهیونیسم در حوزه سایبری به ایران ناشی از همین رویکرد است.رییس سازمان پدافند غیرعامل با بیان اینکه رویکرد جمهوری اسلامی ایران در حوزه سایبری نیز یک رویکرد دفاعی است نه تهاجمی، گفت: جمهوری اسلامی

جلوگیری از خروج ارز با ساخت شبیه‌ساز هواپیما



فرمانده نهاجا با اعلام اینکه امکان ساخت شبیه‌ساز تمام هواپیماهای فعال در کشور در نیروی هوایی ارتش وجود دارد گفت: این امکان فراهم شده که بتوانیم شبیه سازهای ناوگان هوایی را بسازیم و به این ترتیب از خروج ارز از کشور جلوگیری کنیم. به گزارش ایلنا، امیر خلبان عزیز نصیرزاده در مراسم رونمایی از شبیه ساز هواپیمای ایلوشین ۷۶ گفت: نیروی هوایی از تعداد زیادی از ناوگان های متعدد از بلوک شرق و غرب برخوردار است و شبیه ساز ۹۰ درصد آنها را در اختیار دارد که عمدتا به دست متخصصان نهاجا ساخته شده است.وی با بیان اینکه آنچه امروز اتفاق افتاده کار جدید در حوزه شبیه سازاست، افزود: با گام بزرگی که امروز برداشته شده، این نوید را به ناوگان هوانوردی کشور اعم از نظامی و غیر نظامی میدهم که امکان ساخت شبیه‌ساز تمام هواپیماهای فعال در کشور در نیروی هوایی ارتش وجود دارد.فرمانده نهاجا گفت: در طول سال بخش زیادی از ارز کشور جهت فراگیری آموزش های لازم در شبیه سازی صرف می‌شود.

آینده برجام با انتخاب ترامپ تاریک‌تر می‌شود



استاد روابط بین الملل دانشگاه شیکاگو با ابراز نگرانی از اینکه در صورت انتخاب دوباره ترامپ، آینده برجام تاریک تر شود گفت: آینده برجام و روابط ایران و آمریکا اکنون وابسته به انتخابات آمریکاست.درواقع آینده برجام وابسته به رئیس جمهور آمریکاست. پاول پاوست در گفت‌وگو با ایلنا با تاکید بر اینکه اکنون صبر تا نوامبر بهترین کاری است که دنیا در پیش گرفته است: اکنون همه اعضای شورای امنیت منتظر ماه نوامبر و تغییر ریاست جمهوری در آمریکا هستند. همه ما منتظریم آمریکایی‌ها با رهبری جدید به برجام بازگردند. وی تلاش اروپا برای حفظ برجام را نشانگر حفظ برجام دانست و تاکید کرد: اروپا در نشست شورای امنیت توان مخالفت با آمریکا را یافت و در واقع جرات این را یافت تا مخالفت خود با تمدید تحریم ها و نابودی برجام را نشان دهد که این موضوع نشان می دهد که بیشتر اعضای شورای امنیت به ویژه انگلیس، فرانسه و آلمان مایل به تداوم برجام هستند و با بیانیه‌هایی در روزهای اخیر تمایل خود به حفظ تعهداتشان در برجام را نشان داده اند.

رئیس قوه قضائیه نوسانات بازار و افزایش بی رویه قیمت ها را موجب رنجش مردم دانست

انتقاد قاضی القضات از مدیریت اقتصادی کشور



رییس قوه قضاییه گفت: بی انضباطی مالی به کشور آسیب می‌زند؛ نباید منابع کشور در اختیار افراد بی صلاحیتی قرار بگیرد که به تعهدات خود عمل نمی کنند.

آیت الله سید ابراهیم رییسی در جلسه شورای عالی قوه قضاییه با تشکر از زحمات همکاران دستگاه قضا بابت رسیدگی جهادی به پرونده‌های قضایی همزمان با شیوع کرونا گفت: تلاش همکاران دستگاه قضایی که با وجود شیوع بیماری کرونا و مشکلات ناشی از آن تلاش می کنند تا پرونده های مردم به موقع رسیدگی شده و دچار اطاله دادرسی نشود قابل تقدیر است.

رییس قوه قضاییه رعایت مسائل بهداشتی در سراسر کشور و در جریان رسیدگی به این پرونده ها را یک ضرورت دانسته و گفت: همکاران قضایی در سراسر کشور به نحوی اقدام کنند که هم کار مردم راه بیافتد و هم سلامتی مردم و کارکنان دستگاه قضا تامین شود. تامین سلامت مراجعه کنندگان و همکاران قضایی برای ما اولویت است و در این زمینه هر اقدامی که از جانب مرکز لازم باشد انجام خواهیم داد.

رییسی به شرایط اقتصادی این روزهای کشور نیز اشاره کرده و گفت: آنچه که این روزها موجب رنجش مردم شده عدم مدیریت بازار، عدم مدیریت قیمت ها و نوسانات بازار است. اما این اولین کار دشمن نیست و بارها دیده شده دشمن از طریق اخلال در نظام ارزی و پولی کشور به دنبال دشمنی کردن است.

رییس قوه قضاییه افزود: برخی راه حل این مساله را در مذاکره با امریکا و اروپا می دیدند، که البته برای همگان روشن شد که راه نادرستی است و باید به دستان پرتوان مردان و زنان این کشور دل بست. هیچ مشکلی نداریم الا اینکه راهکار آن در درون کشور وجود دارد و این همان اصلی است که رهبر معظم انقلاب در همه این سال ها بر آن تاکید داشتند.

رییسی لازمه برون رفت از این شرایط و ایجاد ثبات اقتصادی در بازار را فعالیت جهادی دانسته و ادامه داد: این شرایط تلاش جدی و سریع را می طلبد. وجود طرح هایی برای برون رفت از شرایط فعلی اقتصادی یک ضرورت است و تبیین این طرح ها برای مردم از ضرورت های بعدی است.

رییس قوه قضاییه گفتگو با مردم و نخبگان اقتصادی و دانشگاهی را شرط لازم موفقیت طرح های اصلاح اقتصادی عنوان کرده و افزود: دولتمردان باید با مردم حرف بزنند؛ باید با نخبگان اقتصادی و دانشگاهی و صاحب نظران گفتگو کرد، هم سخن آن‌ها را شنید و هم با آن‌ها سخن گفت. اگر با مردم دقیق روشن و واضح سخن گفته شود و ابعاد این طرح ها روشن شود، مردم در این رابطه با مسئولین و دولتمردان همراه و همگام خواهند شد.

رییسی یکی دیگر از ضرورت های عبور از شرایط خاص اقتصادی را نیز برخورد با تخلف از ناحیه برخی واردکنندگان و صادرکنندگان دانسته و گفت: وارد کننده یا صادر کننده متخلف فرقی نمی کند هم برخورد با آن‌ها هم افشاء نام آن‌ها یک ضرورت است که مسئولین بانک مرکزی باید آن را دنبال کنند. مسئولان بانک مرکزی اعلام کردند که دنبال معرفی صادرکنندگان متخلف هستند، اما من معتقدم وارد کننده‌ای که ارز دریافت کرده و کالا وارد نکرده هم باید معرفی شود.

رییس قوه قضاییه بی انظباطی مالی را عامل خسارت به کشور و ایجاد هزینه های اضافی عنوان کرده و تاکید کرد: همه می دانند که امروز دستگاه قضایی نسبت به معوقات بانکی تلاش ویژه‌ای به کار گرفت و با همت همکاران ما هزاران میلیارد معوقه به نظام بانکی کشور بازگشت، اما همین معوقات با اخذ ضمانت های لازم و پیگیری ضمانت ها، می توانست به معوقه مبدل نشود و زحمت ایجاد نکند.

رییسی افزود: دستگاه قضایی مصمم است که با همکاری بخش بانکی اجازه ندهد برخی افراد پولی بگیرند و تعهدات را انجام ندهند و بعد برای کشور مشکل ایجاد کنند. ولی از آن طرف هم دستگاه های مسئول نباید اجازه دهند که اعتبارات به دست افرادی سپرده شود که یا صلاحیت و توانایی لازم برای انجام تعهدات را ندارند و یا تضمینات لازم را نمی توانند بسپارند.

رییس قوه قضاییه در بخش دیگری از سخنان خود به برخورد خشونت آمیز دولت آمریکا و برخی دولت های اروپایی با معترضین در این کشورها پرداخته و گفت: شرایطی که در آمریکا و برخی کشورهای اروپایی وجود دارد مایه ننگ برای دستگاه هایی است که مدعی حقوق بشر و حقوق انسان هستند. این کشورها با بازداشت های پرتعداد و ضایع کردن حقوق اولیه و مسلم مردم کشورهای مختلف به صورت روشن مشغول ضایع کردن حقوق انسان هستند، اما کسی دم بر نمی آورد. حمایت از مردم عدالت خواه در آمریکا و اروپا وظیفه دستگاه های مدافع حقوق بشر و حقوقدانان آزاد است و باید در دستور کار آن ها قرار گیرد.

رییس قوه قضاییه در واکنش به تذکر یکی از اعضای شورای عالی قوه قضاییه درباره برخی اظهارنظرهای سیاسی پیرامون شرایط کشور گفت: در تمامی این سال ها این ما مسئولان بوده ایم که گره ایجاد کرده ایم و در شرایط خاص آن جایگاه و شخصیتی که گره گشایی کرده تا مشکلات ساخته شده به دست مسئولان حل شود، رهبر معظم انقلاب بوده است. در این زمینه می توان نمونه های بسیار زیاد حتی در همین یکی دو سال اخیر را مثال زد. اینطور نشود که گره گشایی ها نادیده گرفته شود و آن‌ها که مسئول ایجاد مشکلات و گره ها بوده اند، نقصان خود را متوجه آن جایگاهی کنند که همواره گره گشایی کرده است.

رییس قوه قضاییه در واکنش به این گزارش و گزارش برخی اعضا درباره حوادث اخیر کشور گفت: مدیری که مسئولیت داشت باید پاسخگو باشد و مورد مواخذه قرار بگیرد. نمی توانیم همیشه منفعلانه برخورد کنیم تا باز هم یک مورد مشابه ساختمان پلاسکو شکل بگیرد. در زمینه حوادث مختلفی که در این مدت داشتیم و همه را اسم نمی آورم، باید عوامل را شناسایی کنیم که آیا پیش بینی لازم، پیشگیری لازم و اقدام لازم را کرده اند؟

رییسی افزود: من این را به سازمان بازرسی، سازمان قضایی نیروهای مسلح و دادستان تهران هم گفته ام که سیاست دستگاه قضایی پیگیری و مواخذه مدیری است که مسئولیت قانونی و شرعی دارد که ببینیم کار را در زمان خودش انجام داده یا نه و گرنه هر روز باید به ما یک گزارش بدهند که این اتفاقات افتاد. باید نسبت به این قصور یا تقصیر خصوصا ترک فعل ها حساس بود چرا که ما مواردی داریم که ترک فعل ها قابل پیگیری قانونی است و بسیاری از ترک فعل ها خسارتش از فعل ها بیشتر است. مردم انتظار دارند که هر کس نسبت به مسئولیتش پاسخگو باشد.

جعفرزاده برای حضور در انتخابات شرط گذاشت

تفحص از شهرداری برای اثبات صداقت قالیباف



یک نماینده سابق مجلس در خصوص مطرح شدن برخی احتمالات درباره حضور قالیباف در انتخابات ریاست جمهوری ۱۴۰۰ گفت: قالیباف تا وقتی پرونده‌هایش در شهرداری را حل نکند، مردم اجماعی نسبت به او نخواهد داشت، اما اگر ایشان اکنون می خواهد صداقت خود را ثابت کند، اجازه تحقیق و تفحص از عملکرد شهرداری تهران در دوره حضورش را بدهد، به ویژه اینکه اکنون خود او رییس مجلس است. غلامعلی جعفرزاده در گفت‌وگو با ایلنا افزود: ایشان اگر مشکلی ندارد چرا زمانی که شهردار بود ممانعت می کرد، اگر قالیباف راست می گوید، فرد شفافی است و قصد حضور در انتخابات ریاست جمهوری دارد، اجازه تحقیق و تفحص از شهرداری تهران را بدهد و ابهامات را برطرف کند. در غیر این صورت سایه سنگین ابهامات مربوط به دوره شهرداری تا پایان عمر همراه او خواهد بود.وی در خصوص مطالب اصلاح‌طلبان در مورد کاندیدای اجاره‌ای گفت: من قبول ندارم که اصلاح‌طلبان در سال ۹۲ با کاندیدای اجاره‌ای در انتخابات حاضر شدند، نباید این مساله در ذات جریان اصلاح‌طلبی قرار گیرد که اگر جایی از کار خراب شده، بخواهند فرافکنی کنند. اصلاح‌طلبان افراد مسئولیت‌پذیری هستند. دیگر از این عبارت استفاده نشود و مسئولیت انتخاب و حمایت‌شان را بپذیرند. یعنی بگویند روحانی کاندیدای ما بود اما به دلایلی نتوانستیم موفق باشیم و دلایل این عدم موفقیت هم کاملاً مشخص است، چرا که ساختار سیاسی کشور همه اختیارات را به رئیس جمهور نمی دهد. وی ادامه داد: اینکه قصد حضور با کاندیدای واقعی و صد درصدی خودشان در انتخابات را دارند هم کار خوبی است. اما اینکه بخواهند منفعل باشند اتفاق خوبی نیست، به نظر من اکنون مردم تقریبا تا حدودی در حال پشیمان شدن از عدم حضور در انتخابات اسفند ۹۸ هستند، چرا که دیدند مجلسی در وضعیت فعلی مطلوب آن‌ها نیست، راحت‌تر بگوییم این مجلس تندرو در حال ترساندن مردم است، لذا من فکر می کنم که اگر همین روند تداوم پیدا کند، مردم این آمادگی را دارند که پای صندوق رای بیایند و اشتباه خود را در عدم حضور در انتخابات گذشته جبران کنند.وی گفت: اگر یک کاندیدای توانمندی از جریان اصلاح‌طلب به عرصه بیاید، مردم رای می دهند، چرا که حاضر نیستند کشور در دست جریان تندرو باشد.

جعفرزاده با تاکید بر اینکه اصلاح‌طلبان نباید منفعل باشند، اظهار داشت: من انفعال از سوی جریان اصلاح‌طلبی را نمی‌پذیرم و فکر می کنم که جریان اصلاح طلبی نباید تحت تاثیر ضربات و صدماتی که دیده به انفعال روی بیاورد، لذا اگر انفعال را کنار بگذارد حتی امکان پیروزی در انتخابات هم برای این جریان وجود دارد.

مکی از اختلاف قاره سبز با آمریکایی ها خبرداد

بی رغبتی اروپایی‌ها به بازی در زمین ترامپ



تحلیلگر مسائل سیاست خارجه گفت: درست است که اروپایی‌ها در سیاست کلان با آمریکا همراه هستند و با توان موشکی و نقش آفرینی ایران در سطح منطقه مخالف هستند اما در بحث این که چگونه باید قدرت ایران را مهار کرد با آمریکایی‌ها اختلاف نظر دارند. مرتضی مکی در گفت‌وگو با ایلنا، درباره تلاش آمریکا برای فعال کردن مکانیسم ماشه با توسل به چند سناریو از جمله بازگشت موقت به برجام یا تحریک یکی از کشورهای اروپایی گفت: آمریکا در موضوع جلوگیری از لغو تحریم‌های تسلیحاتی ایران یک هدف حداقلی و یک هدف حداکثری را دنبال می کند؛ هدف حداکثری آنها این است که از لغو تحریم‌های تسلیحاتی ایران جلوگیری کنند که بر اساس برجام پس از گذشت پنج سال از اجرای این توافقنامه باید تحریم‌های تسلیحاتی ایران لغو شود، اما این چیزی نیست که آمریکایی‌ها به دنبال آن بودند آنها با خروج از برجام در سال ۹۷ انتظار داشتند که ایران از برجام خارج شود و عملاً به این توافقنامه پایان بدهند اما چنین اتفاقی نیفتاد. وی ادامه داد: با توجه به این که آمریکایی‌ها برای رسیدن به این هدف حداکثری با چالش‌های جدی روبرو هستند.

خروج از برجام مانع از آن شده که آنها بتوانند از ساز و کار برجام برای لغو تحریم‌های تسلیحاتی ایران جلوگیری کنند و این خروج به آنها اجازه نمی‌دهد که از این پتانسیل آن هم بر اساس قوانین بین المللی استفاده کنند.

این تحلیلگر مسائل سیاست خارجه با بیان اینکه آمریکایی‌ها به توافقنامه ۲۲۳۱ استناد کرده و گفتند که همچنان عضو برجام هستند اما بر اساس گفته‌های دولت‌های اروپایی و و حتی متحدان آمریکا، این کشور چنین توانایی و اجازه‌ای را ندارد گفت: با توجه به این که چین و روسیه به شدت با این موضع آمریکا مخالفت کردند به احتمال زیاد آمریکایی‌ها نتوانند از این طریق به هدف خودشان دست پیدا کنند.به گفته مکی، اروپایی‌ها و حتی انگلیس به راحتی حاضر نیستند با آمریکا همکاری کرده و مکانیزم ماشه را فعال کنند هرچند این اتفاق بعید هم نیست چرا که ما در ۴۰ سال گذشته رفتارهایی از اروپا دیده‌ایم که اصلاً نمی‌توان مناسبات آن‌ها را پیش بینی کرد.وی تاکید کرد: با توجه به تنش‌هایی که میان آمریکا و اروپا در حوزه‌های مختلف وجود دارد اروپایی‌ها در ۵ ماه باقی مانده دولت ترامپ و با توجه به اینکه علاقه‌مند نیستند او را بار دیگر در کاخ سفید ببینند، بخواهند در زمین ترامپ بازی کنند.

بختیار مخالفت با دولت را به ژست سیاسی تشبیه کرد

شعار و جوسازی، ابزار دست و پاکردن کارنامه برخی نمایندگان

نماینده سابق مجلس شورای اسلامی با بیان این که مخالفت با دولت به یک ژست سیاسی تبدیل شده است، گفت: مردم امروز به دقت رفتار و عملکرد نمایندگان جدید را رصد می کنند تا ببینند به چه میزان به وعده‌های انتخاباتی خود عمل می کنند.علی بختیار نماینده سابق مجلس با اشاره به اخبار و وقایعی که طی آغاز به کار مجلس جدید تاکنون به وقوع پیوسته، عقیده دارد؛ برخی از نمایندگان فاقد هدف و برنامه تلاش می کنند با شعار و جوسازی برای خود کارنامه و عملکردی دست و پا کنند که با توجه به شرایط کنونی کشور دور از انصاف و منطق است.نماینده سابق مردم گلپایگان و خوانسار اظهار داشت: مجلس محل قانون گذاری و نظارت بر عملکرد سایر دستگاه‌ها است و نمایندگان ابزار قانونی لازم را برای نیل به این اهداف دارند و نباید خارج از چارچوبهای رسمی و قانونی و با اتهام و ناسزا مسوولان را مورد خطاب قرار دهند و جامعه را بیش از پیش وارد بازی‌ها و جریان‌سازی های سیاسی بی‌حاصل بکنند. وی با اشاره به مشکلات اقتصادی و معیشتی مردم گفت: دغدغه امروز کشور رفع گرفتاری‌ها و معضلات ناشی از تحریم‌ها، کرونا، بازار سکه و ارز است و دولت با وجود انواع و اقسام دشمنان خارجی و مخالفان داخلی کاری از پیش نخواهد برد مگر در سایه همدلی و همکاری همه مسئولان و خدمتگزاران نظام. نمایندگان به جای ایجاد التهاب در مجلس و جامعه، برنامه راهبردی و کارشناسانه ارایه کنند تا به سود مردم و کشور باشد. رییس فراکسیون پاسخگوی مجلس دهم همچنین گفت: امروزه با توجه به گسترش وسایل ارتباطی کوچک‌ترین وقایع با بیشترین سرعت در سراسر جهان منتشر می‌شود و هر اظهار نظر موجی از انتقادات را متوجه افراد می کند که زیبنده یک نماینده مجلس نیست با ادبیاتی سخیف و دور از شأنیت جایگاه نمایندگی مردم با کسی سخن بگوید. مردم امروز به دقت رفتار و عملکرد نمایندگان جدید را رصد می کنند تا ببینند به چه میزان به وعده‌های انتخاباتی خود عمل می کنند. بختیار در پایان ضمن امیدواری از بازگشت امید و نشاط به جامعه از مسئولان خواست تا به دور از بازی‌ها و جنجال‌های سیاسی بی‌حاصل، نهایت تلاش و همکاری را در تمامی سطوح مدیریتی کشور برای بازگرداندن جامعه به وضعیت ثبات و آرامش به کار بگیرند.

پیشخوان
Pishkhan.com

صرفه‌جویی و فروش اوراق برای جبران کسری بودجه



رییس سازمان برنامه و بودجه از صرفه جویی ۲۰ درصدی و همچنین فروش اوراق و اسناد خزانه که عمدتا ناشی از مشکلات ایجاد شده در بحث فروش نفت است به عنوان دو راهکار برای جبران کسری بودجه امسال خبر داد.

به گزارش خانه ملت، محمدباقر نوبخت با اشاره به تدابیر دولت برای جبران کسری بودجه امسال اظهار داشت: احتمال عدم تحقق منابع مالی بودجه عمدتا ناشی از مشکلات ایجاد شده در بحث فروش نفت است، برای جبران آن ۲ روش را در پیش گرفته‌ایم.

رییس سازمان برنامه و بودجه تصریح کرد: ابتدا موضوع اعتباراتی که غیراعتبارات پرسنلی و حقوق و مزایاست و ما آن را به‌شکل کامل پرداخت خواهیم کرد و حتی در پاره‌ای از موارد هم مجبوریم بیش از صد در صد بپردازیم و در موارد باقی‌مانده هم تلاش داریم تا بتوانیم ۲۰ درصد صرفه‌جویی کنیم. نوبخت تاکید کرد: همچنین اگر بار دیگر نیاز به منابع جدیدی برای تامین بودجه مورد نیاز داشته باشیم، می‌توانیم از فروش اوراق و اسناد خزانه استفاده کنیم.

صندوق توسعه ملی در خدمت تعاونی‌ها



معاون وزیر کار گفت: برای حمایت از تعاونی‌ها در شرایط کرونا، مقرر شد به زودی در کنار تسهیلات بانک توسعه تعاون از محل صندوق توسعه ملی نیز تسهیلاتی به تعاونی‌ها ارائه شود. البته تعاونی‌ها می‌توانستند جهت دریافت تسهیلات به سامانه کارانیز مراجعه کنند. به گزارش مهر، محمد کبیری با بیان اینکه بیش از ۹۴ هزار تعاونی در سراسر کشور داریم که ۵۴ درصد از آنها در حوزه تولید فعال هستند، گفت: در شرایط موجود کشور و پیامدهای خارجی همچون شیوع کرونا و تحریم‌های آمریکا باید بتوانیم از ظرفیت تعاونی‌ها جهت افزایش تاب‌آوری اقتصاد، جذب سرمایه‌های خرد مردم و ایجاد اشتغال پایدار استفاده کنیم. وی افزود: در حوزه دانش‌بنیان مقرر شده با کمک صندوق نوآوری و بانک توسعه تعاون یک خط اعتباری برای تعاونی‌های دانش‌بنیان ایجاد شود تا تعاونگران با مراجعه به شعب بانک توسعه تعاون بتوانند تسهیلات با نرخ ترجیحی بگیرند. همچنین وزارت کار برای محرومیت‌زدایی از طریق تشکیل تعاونی‌های روستایی و رساندن محصولات تعاونی‌های خُرد به بازارهای هدف از طریق بنگاه‌های پیشران به وسیله اتحادیه تعاونی‌های تسهیلگر اقدام خواهد کرد.

گزارش "تجارت" از نام و نشان گروه هایی که قوانین مالیاتی را دور می زنند

فرار مالیاتی در روز روشن!

گروه اقتصادی - کورش شرفشاهی: در شرایطی که کشور با مشکلات ناشی از فروش نفت و ناتوانی در تامین هزینه ها رو به رو شده، دولت ناچار به بهره گیری از ظرفیت های دیگر از جمله مالیات شده است. اما مشکل اینجاست که دریافت مالیات از حقوق بگیران و افراد صادق بسادگی صورت می گیرد در حالی که زیاده خواهان از پرداخت مالیات شانه خالی می کنند تا بار اداره کشور بر دوش آنها باشد که به قانون احترام می گذارند یا هنوز با راهکارهای دور زدن قانون آشنایی ندارند. امروزه بسیاری از قشرهای جامعه و کسب و کارها از خدمات و امکانات دولتی استفاده می کنند اما هنگام پرداخت مالیات برای مشارکت در هزینه اداره کشور، خود را به موش مردگی می زنند. به نظر می رسد زمان آن فرا رسیده این متخلفان مورد شناسایی جدی قرار بگیرند و مهمتر اینکه برخورد لازم با آنان صورت پذیرد. به همین دلیل برخی از این فرصت طلبان مورد بررسی و شناسایی قرار می گیرد.



▪ تهدید فراریان مالیاتی

طبق ماده ۱۶۹ مکرر قانون مالیات های مستقیم همه دستگاهها باید اطلاعات خود را برای دریافت مالیات عادلانه و شفاف در اختیار سازمان مالیاتی قرار دهند اما هنوز بسیاری از دستگاه ها به بهانه محرمانگی اطلاعات از اجرای این قانون سرپیچی می کنند. در این رابطه رییس سازمان امور مالیاتی علاوه بر تعیین ضرب الاجل، دستگاهها را تهدید کرده در صورت عدم همکاری، بودجه آنها نیز قطع خواهد شد. همچنین این ادعا را مطرح کرده که اسامی دستگاه ها را رسانه‌ای می کند. امید علی پارسا گفت: دستگاه‌های اجرایی که هنوز آن گونه که شایسته اداره کشور است، اطلاعات را به سازمان امور مالیاتی نداده‌اند، بودجه آن دستگاه‌های اجرایی را معلق یا متوقف می کنیم تا زمانی که این کار را انجام دهند. سازمان امور مالیاتی تا پارسال، راهبرد تعامل داشت، اما اکنون بر طبق مصوبه ستاد مبارزه با مفاسد اقتصادی عمل می کنیم و باید همه اطلاعات ریز اقتصادی در اختیار سازمان امور مالیاتی قرار گیرد. دو هفته دیگر، دستگاه‌های اجرایی را که همکاری کرده اند و یا نکرده اند اعلام خواهیم کرد».

▪ فرارمالیاتی در ورزشکاران

از آنجا که مدتهاست از قراردادهای کلان ورزشکاران که مخفی می ماند، سخن به میان می آید اما هیچ اقدام عملی برای برخورد با آنان صورت نگرفته، سازمان امور مالیاتی در نامه ای از معاون وزیر ورزش و جوانان خواسته تا طبق قانون و ظرف ۲ هفته، وضعیت قرارداد ورزشکاران شفاف شود. در این نامه رئیس کل سازمان امور مالیاتی خواسته تا ظرف ۱۵ روز نسبت به اجرای تعهدات این وزارتخانه اقدام شود. همچنین گوشزد شده در صورتی که به دلیل در اختیار قرار ندادن تمام یا بخشی از اطلاعات، خسارت یا زیانی متوجه دولت شود به استناد قانون مالیاتهای مستقیم و مواد آیین نامه اجرایی موضوع تبصره(۵) ماده قانونی مذکور متخلف یا متخلفین علاوه بر مجازات های مقرر در قانون، مسئول جبران خسارت وارده به دولت خواهند بود. این در حالی است که قراردادهای ورزشکاران و مربیان ورزشی به ویژه در فوتبال برای یک سال به چندین میلیارد تومان می رسد در حالی که عدد مکتوب حتی به ۵۰۰ میلیون تومان هم نمی رسد.

▪ سلبریتی‌های فراری

یکی دیگر از گروههایی که بسادگی از پرداخت مالیات طفره می روند سلبریتی‌ها هستند. این افراد با وجود آنکه درآمدهای کلانی دارند، اما مورد حمایت شدید قرار می گیرند بنوعی که در بودجه سال جاری نیز این چهره های همیشه متفاوت، از پرداخت مالیات معاف شدند، در حالی که در بحث مالیات بخصوص در صنوف پردرآمد نمی توان تبعیض قائل شد. سلبریتی ها به اشکال مختلف پردرآمد هستند زیرا به هر بهانه ای پول می گیرند. در سریالهای تلویزیونی بازی می کنند، فیلم سینمایی بازی می کنند، سر از بازی در تاتر در می آورند، مجری گری می کنند، آواز می خوانند و در قالب قرارداد با کارخانه ها و موسسات فعالیت‌های تبلیغی دارند. بنابر این درآمدشان بسیار زیاد است. البته این را قبول داریم که همه هنرمندان درآمد بالایی ندارند، اما شناسایی آنان بسادگی امکان پذیر است.

▪ وکلا نیز مالیات نمی پردازند

از مشاغل دیگری که سازمان امور مالیاتی نتوانسته آنها را متقاعد به شفاف سازی عملکرد مالی کند، مشاغل حقوقی از جمله وکالت، مشاوره و کارشناسی است. این مشاغل می گویند در صورتی حاضرند نسبت به نصب و راه اندازی دستگاه کارتخوان در دفاتر حقوقی اقدام کنند که قانون آنها را ملزم کرده باشد. این در حالی است که پژوهشگر حوزه فرار مالیاتی می گوید: یک پرونده حقوقی ۲ میلیارد تومان و یک پرونده ۵ میلیون تومان است. سید احسان حسینی از ۳ میلیون تقاضای قضایی در سال خبر می دهد و می گوید: اگر میانگین حق الوکاله را ۳ میلیون تومان حساب کنیم و این دو رقم را ضرب کنیم، حجم بازار خدمات قضایی در کشور ما سالانه حدود ۶۰ هزار میلیارد تومان خواهد بود که اگر این ۶۰ هزار میلیارد تومان را بین تعداد وکلا تقسیم کنیم، تقریباً درآمد هر وکیل چیزی حدود یک میلیارد تومان خواهد شد که مالیات آن بسیار چشمگیر است.

▪ پزشکان در کنار دیگر فراریان مالیاتی

گروه دیگر فراریان مالیاتی را پزشکان تشکیل می دهند. تخمین ظرفیت مالیاتی پزشکان با استناد به حرف‌های خودشان اعداد و ارقام بسیار بالایی را نشان می دهد. اما نماینده شورای حل اختلاف مالیاتی سازمان امور مالیاتی تهران از پرداخت مالیات ۱۵۰ میلیارد تومانی پزشکان در سال ۹۶ خبر داد. سیاوش غیبی پور گفت: درآمد واقعی پزشکان ۷۰۰ میلیارد تومان بوده است.» همچنین رئیس سازمان امور مالیاتی کشور هم رقم مالیاتی قشر پزشکان غیردولتی را حدود یک هزار و ۲۰۰ میلیارد تومان عنوان کرد و افزود: حدود ۲۰۰ میلیارد تومان از این رقم پرداخت می‌شود و بقیه را می توان فرار مالیاتی محسوب کرد.

▪ درآمدهای کلان فضای مجازی

مشاغل اینترنتی در فضای مجازی و شبکه‌های اجتماعی فرصتی برای درآمدزایی ایجاد کرده است به‌طوری که برخی از این شغل‌های کاذب از صفحات مجازی خود درآمد هنگفتی کسب می کنند. یکی از این مشاغل «سین کار» است که از افراد بیکار درخواست می شود از طریق بازدید برخی از صفحات مجازی درآمد کسب کنند (یعنی تعداد بازدید کنندگان هر صفحه را بالا ببرند و آن را در گروه‌های مختلف ارسال کنند تا یک پست خاص بیش از آن چیزی که باید دست به دست و دیده شود) کف قیمت حقوق یک سین کار حدود ۳ میلیون تومان در ماه است. «پول می گیرم، فحش می دهم». افرادی هستند که در ازای گرفتن پول در شبکه‌های اجتماعی به شخصیت‌های مطرح و سلبریتی‌ها فحش می دهند و اتفاقا روزانه مبالغ هنگفتی هم دریافت می کنند. یعنی هرچه فحش‌ها بیشتر و رکیک‌تر باشد، حقوق بیشتری می گیرند! برحسب میزان رکیک بودن فحش و تعداد بیشتر فحش در کامنت‌ها، میزان حقوق دریافتی آن‌ها به‌طور متوسط در ماه تا ۵ میلیون تغییر می کند، ما هم با واسطه این قیمت را به‌دست آوردیم! «کپشن نویس» کپشن بسیاری از پست‌های اینستاگرامی چهره‌های شناخته شده و سلبریتی‌ها توسط خودشان نوشته نمی‌شود. آن‌ها در ازای اختصاص مبلغی، از برخی‌ها که قلم خوبی دارند می خواهند برای پست‌هایشان کپشن بنویسند. کپشن نویسی به‌طور متوسط از ۵ تا ۵۰ میلیون تومان در ماه درآمد دارد که به تعداد لایک و شهرت نویسنده کپشن هم بستگی دارد. «تیم‌های هشتگ‌زن» این نمونه بیشتر مصداق‌های سیاسی دارد. این عده به صورت گروهی برای راهبردهای خاصی در شبکه‌های اجتماعی و به‌خصوص توییتر هشتگ‌های مخصوص می‌زنند و تلاش می کنند یک هشتگ یا یک ماجرا هرچه بیشتر دیده شود. در توییتر از توییتی یک میلیون تومان بسته به بالا رفتن تعداد هشتگ‌ها، تا روزانه ۲۰ میلیون تومان بر اساس تعداد بازدید در اینستاگرام پرداخت می‌شود. جالب اینجاست که هیچکدام از فعالان عرصه مجازی ریالی بابت مالیات نمی پردازند.

با تصویب طرح دوفوریتی در کمیسیون اقتصادی مجلس

جاماندگان سهام عدالت می گیرند



سخنگوی کمیسیون اقتصادی مجلس گفت: افرادی که برگه سهام عدالت دارند اما مشمول نیستند، افراد تحت پوشش سازمان‌های حمایتی و دهک‌های پایین درآمدی که سهام نگرفتند اولویت‌های جدید سهام عدالت هستند.

مهدی طغیانی در گفتگو با مهر ادامه داد: بخشی از این مشمولین جدید کسانی هستند که در این مدت ده سال، تحت پوشش کمیته امداد قرار گرفته‌اند. یک بخش هم افرادی هستند که در دهک‌های مشمول طرح بوده‌اند اما در فهرستی که سهام عدالت بر اساس آن توزیع شد به هر دلیلی قرار نگرفته بودند و به نوعی جامانده‌اند.

سخنگوی کمیسیون اقتصادی مجلس گفت: یک گروه از جاماندگان عزیزانی هستند که دعوتنامه دارند اما سهام عدالت به آنها تخصیص داده نشده، گروه دیگر افراد تحت پوشش سازمان‌های حمایتی هستند که برآورد ما از مجموع کمیته امداد و بهزیستی، تعدادی بیش از یک میلیون نفر است. طغیانی ادامه داد: بقیه افراد نیز کسانی هستند که در دهک‌های مورد نظر قانون به حساب می‌آمده‌اند ولی در تخصیص سهام عدالت در نظر گرفته نشده‌اند. بنابراین این مشمولین جدید چند گروه هستند. طبق برآورد ما شاید این تعداد به ده میلیون نیز برسد در آن زمان، با جمعیت ۷۵ میلیونی حدود ۵۳ میلیون مشمول بودند یعنی اگر سه دهک بالای درآمد را حذف کنیم و بخواهیم بقیه را اضافه کنیم با این جمعیت فعلی باید افراد جدیدی مشمول سهام عدالت شوند.

رییس کل بانک مرکزی به خریداران هشدار داد

افزایش شدید ریسک در بازار ارز



شدت رشد قیمت ارز در هفته های اخیر به اندازه ای زیاد بود که انگیزه برای تمامی کسانی بود که هراس نسبت به کاهش ارزش دارایی شان داشتند. به عبارت بهتر بازار ارز در شرایط کنونی از سوی تقاضای منطقی تحت فشار نیست بلکه از سوی دو متغیر تقاضای احتیاطی و تقاضای حواله ای تحت فشار قرار گرفته است. بدین معنا که مردم دلار کاغذی می خرند تا مانع بی ارزش شدن ریال کاغذی بشوند به نوعی که مردم هر مقدار پس انداز دارند تبدیل به دلار می کنند زیرا نگهداری آن زیاد هم مشکل نیست.

امادر این رابطه رئیس کل بانک مرکزی اعلام کرد: گزارشات خوبی از افزایش قابل توجه صادرات نفت و فرآورده‌های نفتی و صادرات غیرنفتی و خبرهای مثبت از آزادشدن منابع مسدودی بانک مرکزی دریافت کرده‌ام که روند تأمین ارز را متحول خواهد کرد. عبدالناصر همتی رئیس کل بانک مرکزی در یادداشتی در صفحه شخصی خود در اینستاگرام نوشت: ۱- قبلاً هم تأکید کرده‌ام، تلاطم این روزهای بازار، عمدتاً از عدم تعادل عرضه و تقاضا در بازار حواله ارز، به خاطر مشکلات ناشی از کرونا در ابتدای سال، نشأت گرفته است. با فروکش کردن تدریجی تقاضاهای تجمیع شده ماههای قبل و افزایش عرضه در نیما تعدیل خواهد شد. ۲- گزارشات خوبی از افزایش قابل توجه صادرات نفت و فرآورده‌های نفتی و صادرات غیرنفتی و خبرهای مثبت از آزاد شدن منابع مسدودی بانک مرکزی دریافت کرده‌ام که روند تأمین ارز را متحول خواهد کرد.

با رشد ۸۲ هزار واحدی شاخص کل بازار سرمایه رقم خورد

رکوردشکنی تاریخی بورس

گروه بورس: شاخص بورس روز یکشنبه ۱۵ تیرماه، با رقم بی‌سابقه ۸۲ هزار واحد صعود کرد و وارد کانال یک میلیون و ۷۰۰ هزار واحد شد این در حالی است که یک کارشناس بازار سرمایه از آغاز موج جدید صعود شاخص بورس خبر داد و گفت: در چند روز گذشته اصلاح در قالب اصلاح زمانی و دست به دست شدن سهام اتفاق افتاده که این موضوع باعث شده تا بازار خود را آماده موج بعدی صعود شاخص بورس کند.

به گزارش ایسنا، شاخص بورس دیروز یکشنبه با ۸۲ هزار و ۵۴۴ واحد صعود به رقم یک میلیون و ۷۳۷ هزار واحد رسید. شاخص کل با معیار هم وزن نیز ۱۳ هزار و ۹۲۶ واحد صعود کرد و در رقم ۴۸۳ هزار و ۸۴۶ واحد ایستاد. در این بازار یک میلیون معامله به ارزش ۱۳۶ هزار و ۶۱۳ میلیارد ریال انجام شد.

سرمایه گذاری تامین اجتماعی، فولاد مبارکه اصفهان، صنایع پتروشیمی خلیج فارس، ملی صنایع مس ایران، س نفت و گاز و پتروشیمی تامین، گروه مدیریت سرمایه گذاری امید و گسترش نفت و گاز پارسیان نسبت به سایر نمادها بیشترین تاثیر مثبت را روی بورس داشتند و بانک‌های ملت و تجارت، ملی صنایع مس ایران، فولاد مبارکه اصفهان، پالایش نفت اصفهان، گسترش سرمایه گذاری ایران خودرو و بانک صادرات ایران نمادهای پرباینده این بازار بودند.

شاخص کل فرابورس نیز ۵۱۸ واحد صعود و رقم ۱۷ هزار و ۸۰۴ واحد را ثبت کرد. هلدینگ صنایع معدنی خاورمیانه، سهامی ذوب آهن اصفهان، سرمایه گذاری صبا تامین، پتروشیمی زاگرس، فولاد هرمزگان جنوب، پتروشیمی مارون و بیمه پاسارگاد نسبت به سایر نمادها بیشترین تاثیر مثبت را روی فرابورس گذاشتند و سهامی ذوب آهن اصفهان، گروه صنایع کاغذ پارس، بانک دی، سیمان لار سبزوار، گروه سرمایه گذاری میراث فرهنگی، کشت و صنعت شهداب ناب خراسان و صنایع ماشین‌های اداری ایران نمادهای پرباینده این بازار بودند.

▪ بورس، آماده موج جدید صعود

نوید قدوسی کارشناس بازار سرمایه در گفت و گو با ایرنا به علت اصلی رشد این روزهای بورس اشاره کرد و افزود: علت اصلی این موضوع وضعیت پولی اقتصاد کلان و افزایش رشد نقدینگی در کشور است و مهمتر از آن روندی است که نشان می‌دهد در حالا تبدیل شدن فرآیند شبه پول به پول هستیم.

وی ادامه داد: با توجه به بالا بودن انتظارات تورمی و پایین بودن نرخ سود سپرده‌ها انگیزه در اقتصاد کشور برای نگهداری سپرده‌های مدت‌دار کاهش پیدا کرده و در نتیجه روند قوی برای تبدیل شدن شبه پول به پول اتفاق افتاده که این موضوع تاثیر خود را به شکل‌های مختلف در کشور گذاشته است.

به گفته قدوسی، رشد عجیب حدود ۱۰ درصدی قیمت دلار که تقریبا در سه روز کاری گذشته رخ داد اکنون در حال رقابت با بورس است که روزانه بیش از دو درصد رشد را تجربه می کند. به گفته این کارشناس بازار سرمایه، روند اتفاقاتی که در وضعیت پولی کشور در حال رخ دادن است اثر خود را در بازارهایی مانند بازار طلا، ارز و سکه می گذارد و به مرور شاهد تاثیر گذاری آن بر بازار مسکن هم خواهیم بود.

اخبار کوتاه

کرونا قاتل ۴۰۰ میلیون فرصت شغلی در جهان

سازمان بین‌المللی کار اعلام کرد که به خاطر شیوع ویروس کرونا در سه ماهه دوم سال جاری معادل ۴۰۰ میلیون فرصت شغلی در جهان از بین رفته است. به گزارش فارس از راشاتودی، سازمان بین‌المللی کار، که زیرمجموعه سازمان ملل به شمار می رود اعلام کرد انتظار می‌رود در سه ماهه دوم سال ۲۰۲۰ به خاطر همه گیری ویروس کرونا، ساعات کاری در جهان ۱۴ درصد کاهش یابد. این میزان کاهش ساعات کاری معادل از دست رفتن ۴۰۰ میلیون فرصت شغلی بر مبنای هر هفته ۴۸ ساعت کاری است. این سازمان پیشتر برای سه ماهه دوم سال جاری کاهش ۱۰,۷ درصدی معادل ۳۰۵ میلیون فرصت شغلی را پیش‌بینی کرده بود. بنا به گزارش این سازمان کشورهای قاره آمریکا بیشترین تاثیر منفی را در حوزه اشتغال از شیوع کرونا گرفته و انتظار می‌رود ۱۸,۳ درصد از ساعات کاری در این کشورها معادل ۷۰ میلیون فرصت شغلی تمام‌وقت از بین برود. در گزارش سازمان بین‌المللی کار آمده است عوامل مختلفی بر از دست رفتن فرصت‌های شغلی وجود دارد که از جمله آنها کاهش ساعات کاری کارگران، مرخصی اجباری یا اخراج موقت به همراه افزایش بیکاری و عدم اشتغال هستند.

دریچه

ضرورت حذف دلار از مبادلات

... ادامه از صفحه یک دلار در مبادلات فرهنگی، اقتصادی و روانی است. از سوی دیگر برای بی‌اثر کردن تأثیر تحریم‌ها بر زندگی مردم علاوه بر بهره گیری از اقتدار جمهوری اسلامی باید با خارج کردن دلار آمریکا از چرخه مبادلات، روند تبادلات اقتصادی را اصلاح کنیم. به دلیل درک این مهم مجلس شورای اسلامی به دنبال قانونی کردن حذف دلار بود اما طرح الزام دولت مبنی بر انجام مبادلات پایاپای، چند جانبه و رونق بخشی به مبادلات در کمیسیون اقتصادی مجلس به دلیل فقدان احساس ضرورت و نیاز در سنوات گذشته رد شد.

نکته دیگر مبارزه قاطعانه با قاچاق است. راه‌های مبارزه با قاچاق کالا و ارز در کشور کاملاً ساماندهی و تنها راه حل مقابله مؤثر با آن راه‌اندازی ستاد ارز به صورت فرابخشی در بانک مرکزی به دبیری ریاست بانک مرکزی جمهوری اسلامی است که باید با هماهنگی، تعامل و هم‌افزایی بین نهادها اعم از بانک مرکزی، وزارت اقتصاد و دارایی، گمرک، ستاد مقابله با قاچاق کالا و ارز، وزارت کشور، نهادهای امنیتی سپاه، وزارت اطلاعات و نیروی انتظامی، تشکیل شود.

از آنجا که بسیاری از کشورها به ویژه ایران از قاچاق کالا رنج می برند، سیاست اقتصادی آنها مبنی بر ایجاد ثبات در ارزش پول ملی خودشان نیست، زیرا کاهش ارزش پول داخلی یک راه برای جلوگیری از قاچاق کالا بوده و در بخش‌های تولیدی نیز در راستای تولید و صادرات، شرایط مساعدی برای تولید کننده داخلی فراهم کرده است.

البته اکنون شاهد رشد بی رویه ارز هستیم که به نظر می رسد برای حل مسائل و مشکلات در دستگاه‌های مختلف، ارز باید تک نرخی باشد و دولت با حفظ نقش نظارتی خود، از طریق پرداخت یارانه مستقیم و خدمات بیمه‌ای به مصرف کننده، اثرات و آسیب‌های حاصل از تک نرخی شدن ارز به مشاغل را کاهش دهد.

مبحث تک‌نرخی شدن ارز آغازی بر شیطنت‌ها و تحرکات ظاهری برخی افراد و دستگاه‌ها خواهد بود زیرا جریانات و افرادی خاص در کشور با واردات کالا و نرخ دولتی بیشترین منفعت مالی را کسب و با خروج منابع و ارز، وابستگی اقتصادی و نابودی تولید، صدمات جبران‌ناپذیری به کشور وارد کرده‌اند.

نگرانی از اشتباهات دولت

... ادامه از صفحه یک مشارکت جای خود را به معاضدت و خرابکاری و خنثی کردن برنامه های رقیب می دهد. روحانی به جایی رسیده که هم رفتن و هم ماندنش به صلاح نیست و این کار تصمیم گیری را سخت می کند.

مردم از شرایط سخت کنونی بشدت ناراضی و معترض این هستند که دولت به شعارها و اهدافش نرسیده است، اما بیشتر نگران این هستند که شاید اهداف دولت همین وضع موجود بوده و اتفاقا به اهدافش رسیده است. اشتباهات دولت در سطح کلان آنقدر پیش پا افتاده، کودکانه و عجیب است که سر سوزنی نمی توان آنها را به سهوی بودن و یا عدم آگاهی دولت نسبت داد.

اکثر کارشناسان معتقدند اشتباهات دولت عمدی است. سند این ادعا هم حراج و تاراج ۶۲ تن طلا از پشتوانه پول ملی است که باعث سقوط ارزش پول ملی شد. اینکه دولت و کارشناسان او نمی دانسته اند برای کنترل بازار سکه باید اوراق سکه بفروشد نه خود سکه را، دور از ذهن و غیر قابل قبول است.

بسیاری از تنش ها هم یقینا عمدی است که از آن جمله می توان از شوک بنزینی انتقاد کرد. متاسفانه شوکهای بزرگتری هم ایجاد شد و یا خواهد شد. بنظر می رسد دولت با رفتارهایش تلاش می کند اعتراضات عمومی را گسترش دهد و بر دامنه اعتراضات آبان ۹۸ اضافه کند.

یکی از مهمترین موارد بازار مسکن است که ظرفیت خوبی داشت و دولت نهایت بی سلیقگی و سومدیریت از این ظرفیت را کرد.

بازنشستگان و کارگران هم از سومدیریت بی نصیب نبودند که نمونه آن را می توان در بررسی دوباره دستمزد و تبعات آن مشاهده کرد.

اعتقاد تمامی صاحب نظران از جمله نمایندگان مجلس یازدهم بر این است که باید جلوی سومدیریتها و رفتارهای سلیقه ای دولت گرفته شود، چرا که در غیر این صورت با اعتراض های مردمی اوضاع از کنترل خارج می شود. از سوی دیگر در سیاست خارجی نیز نگرانی هایی وجود دارد و به نظر می رسد نیازمند رفتار جدی تر، عاقلانه تر و آینده نگرانه در عرصه سیاست خارجی هستیم.

پیشخوان
Pishkhan.com

تجارت
سه‌شنبه ۱۷ تیر ۱۳۹۹ • ۱۵ ذی‌القعده ۱۴۴۱
Tue • 7 July . 2020 • 8 page

اخبار کوتاه

خودروسازان هر سه ماه می‌توانند درخواست افزایش قیمت بدهند

رئیس شورای رقابت با اعلام اینکه خودروسازان هر سه ماه یکبار می توانند با تغییر نرخ تورم درخواست تجدیدنظر در قیمت ها را داشته باشند، گفت: البته این موضوع باید با تأیید ستاد تنظیم بازار هم برسد. به گزارش مهر، رضا شیوا در گفتگویی با اشاره به اینکه خودروسازان هر سه ماه یک بار می توانند با تغییر نرخ تورم درخواست تجدیدنظر در قیمت‌ها را داشته باشند، اظهار داشت: بر همین اساس خودروسازان درخواست خود را با استناد به هزینه‌های تولید به وزارت صمت ارسال می کنند و این وزارتخانه اقدام به دریافت نرخ تورم بخشی از بانک مرکزی می کند. وی با بیان اینکه بعد از دریافت نرخ تورم بخشی از بانک مرکزی محاسبات انجام و اگر لازم به تغییرات قیمتی بود اعمال خواهد شد، افزود: البته این موضوع باید براساس دستورالعمل شورای رقابت و با تأیید ستاد تنظیم بازار صورت گیرد.

رشد ۵ تا ۱۱۵ درصدی تولید ۱۲ کالای منتخب در بهار

طی ۳ ماهه اول امسال تولید ۱۲ کالای منتخب صنعتی و معدنی ۵ تا ۱۱۵ درصد داشته است. در این مدت تولید ماشین لباسشویی با رشد ۱۱۵ درصدی و انواع تلویزیون با رشد ۵۰ درصدی همراه بوده است. به گزارش فارس، تولید ۱۲ کالای منتخب صنعتی و معدنی در ۳ ماهه امسال با رشد همراه بود به طوری که تولید ماشین لباسشویی در مقایسه با مدت مشابه سال قبل ۱۱۵ درصد، انواع تلویزیون ۵۰ درصد و شمش آلومینیوم ۳۲ درصد رشد داشته اند. در این مدت تولید لاستیک خودرو ۳۰ درصد، وانت ۲۳ درصد، سیمان ۱۰ درصد، انواع سواری ۸ درصد و یخچال و فریزر ۷ درصد افزایش یافته است. طی ۳ ماهه امسال تولید محصولات پتروشیمی ۷ درصد، کمباین ۶ درصد، فولاد خام ۵,۵ درصد و کامیون کامیونت و کشنده ۵ درصد رشد داشته است.

کاهش ۲۵ درصدی مراجعات و شکایات از ایران خودرو

مدیر ارتباط با مشتریان ایران خودرو از کاهش ۲۵ درصدی مراجعات و شکایات از گروه صنعتی ایران خودرو در سال ۹۸ نسبت به سال ۹۷ خبر داد. به گزارش ایکوپرس، به گفته سهراب برفروشان، بیش ترین بهبود در حوزه فروش و خدمات پس از فروش ایران خودرو به واسطه افزایش تولید، عمل به تعهدات، تامین قطعات مورد نیاز شبکه خدمات پس از فروش و سایر برنامه های بهبود حوزه های اجرایی صورت گرفته است. وی در این باره گفت: طبق نتایج ارزیابی کیفیت و استاندارد ایران(ISQI)، ایران خودرو توانسته با افزایش ۳۸ درصدی رضایتمندی از نحوه رسیدگی به درخواست ها و شکایت ها، بیش ترین افزایش رضایتمندی مشتریان را در سال ۹۸ نسبت به سال ۹۷ از آن خود کند. اندازه گیری رضایت مشتریان توسط شرکت بازرسی از تمامی شرکت های تولیدکننده خودرو صورت پذیرفته است.

صادرات تخم‌مرغ ممنوع شد

براساس مصوبه ستاد تنظیم بازار، ممنوعیت صادرات تخم‌مرغ از ۱۴ تیرماه به گمرکات کشور ابلاغ شد. به گزارش ایران از گمرک، براساس مصوبه ستاد تنظیم بازار، مجوزهای صادر شده از سوی اتحادیه تخصصی در خصوص صادرات مرغ تعلیق شد. در بخشنامه مربوطه با اشاره به مکاتبه ۱۲ تیرماه معاون بازرگانی داخلی و دبیر ستاد تنظیم بازار آمده است که به تصمیم کارگروه تنظیم بازار، مجوزهای صادره قبلی توسط اتحادیه مرغداران میهن جهت صدور تخم مرغ از تاریخ ۱۴ تیر ماه ملغی و به گمرکات اجرایی ابلاغ شده است. به دلیل شیوع ویروس کرونا مصرف مرغ و تخم مرغ در ایران با نوسانات تولید، مصرف و قیمت مواجه شده است که بر این اساس برای کنترل بازار، نیاز مصرف عمومی و کاهش قیمت ها صادرات این قلم خوراکی با ممنوعیت مواجه شده است.

سرمایه گذاری ۳۳.۷ هزار میلیارد تومان در صنعت مس

رئیس هیات عامل ایمیدرو با اشاره به میزان سرمایه گذاری‌های طرح‌های توسعه صنعت مس تا ۱۴۰۳ گفت: مجموع سرمایه گذاری این طرح ها، ۳۳ هزار و ۷۴۵ میلیارد تومان بوده که تا پایان سال ۹۸، حدود ۹ هزار و ۹۹۰ میلیارد تومان هزینه شده است. به گزارش ایمیدرو، خداداد غریب پور با بیان اینکه شرکت ملی صنایع مس، امسال افزایش سرمایه ۱۰ هزار میلیارد تومانی در مجمع سالانه را پیش رو دارد و این شرکت به دنبال افزایش سرمایه، ۱۰ طرح جدید را تا پایان سال جاری راه‌اندازی می کند، گفت: شرکت ملی صنایع مس با هدف ایجاد ظرفیت ۴۳۰ هزار تن مس محتوا و ۵۵۰ هزار تن کاتد، ۲۱ طرح توسعه‌ای تا پایان سال ۱۴۰۳ تعریف و اجرایی کرده است.

رشد ۲۲.۶ درصدی ایران خودرو در فصل بهار

آمار منتشر شده از سوی وزارت صنعت، معدن و تجارت درباره تولید خودرو در کشور حکایت از رشد ۲۲.۶ درصدی تعداد تولید در گروه صنعتی ایران خودرو دارد. به گزارش شاتا، این خودروساز در سه ماهه نخست امسال موفق به تولید ۱۰۹ هزار و ۶۵۲ دستگاه انواع خودرو شده که نسبت به مدت مشابه سال گذشته حدود ۲۳ درصد رشد داشته است. طبق این آمار، گروه صنعتی ایران خودرو در سه ماهه نخست موفق به تولید ۱۰۷ هزار و ۴۶۴ دستگاه خودروی سواری شده که نسبت به سه ماهه اول سال ۹۸ رشد ۲۱.۲ درصدی را تجربه کرده است. تولید ایران خودرو در خرداد امسال نیز با رشد ۵۵.۸ درصدی همراه بود و به ۴۲ هزار و ۸۰۷ دستگاه رسید.

عرضه مستقیم لوازم خانگی به زوج‌های جوان



سرپرست معاونت امور بازرگانی داخلی وزارت صنعت، معدن و تجارت با اشاره به دستور ویژه سرپرست این وزارتخانه برای اجرای طرح عرضه مستقیم لوازم خانگی به زوج‌های جوان گفت: این طرح در مرحله اعلام جامعه هدف از سوی وزارت کار و رفاه اجتماعی است. براساس اعلام شاتا، محمدرضا کلامی با اشاره به دستور ویژه سرپرست این وزارتخانه برای اجرای طرح عرضه مستقیم لوازم خانگی به زوج‌های جوان گفت این طرح در مرحله اعلام جامعه هدف از سوی وزارت کار و رفاه اجتماعی است. سرپرست معاونت امور بازرگانی داخلی وزارت صنعت، معدن و تجارت گفت: در جلسه کارگروه تنظیم بازار کشور مصوب شد، وزارت تعاون کار و رفاه اجتماعی ظرف یک هفته نسبت به اعلام جامعه هدف خانوارهای تحت پوشش برای فراهم شدن امکان برنامه‌ریزی زمانی تولید و عرضه مستقیم لوازم خانگی اقدام نماید. وی افزود: طبق برنامه‌ریزی انجام شده امسال تولید ۱۱ میلیون و ۶۰۰هزار دستگاه لوازم خانگی در داخل کشور در دستور کار وزارت صنعت، معدن و تجارت است.

صادرات ماسک به خارج از کشور ممنوع شد



دبیر کارگروه مقابله با کرونای وزارت صمت با اشاره به مصوبه الزام استفاده از ماسک در کشور گفت: براساس مصوبه کارگروه، فعلا صادرات انواع ماسک به خارج از کشور ممنوع است. به گزارش وزارت شاتا جمشید گلپور گفت: با توجه به مصوبه الزم استفاده از ماسک در کشور و با توجه به شرایط قرمز برخی از استان ها، طبق مصوبه کارگروه، فعلا صادرات انواع ماسک به خارج از کشور ممنوع است. رئیس مرکز اصناف و بازرگانان وزارت صمت میزان تولید ماسک در کشور را متناسب با شرایط فعلی کشور برشمرد و از حمایت وزارت صمت از کارگاه های تولید ماسک خبرداد و افزود: مواد اولیه و پارچه متبلون متناسب با خط تولید و توان کارگاه ها ، به تولید کنندگان عرضه می شود و در این راستا کارگاه ها تحت نظارت فرایند تولید تا توزیع قرار می گیرند. گلپور با اشاره به لزوم مشارکت مردم، بخش خصوصی و دولت برای مهار کرونا گفت: وزارت صمت تمام تلاش خود را برای رفع موانع تولید، خصوصا در چرخه تولید ماسک به کار گرفته و انتظار از تولیدکنندگان است که مطابق نرخ مصوب، جهت رفاه عموم مردم ایران، ماسک استاندارد را در اختیار شبکه های توزیع در کشور قرار دهند.

صادرکنندگان بدحساب تنها دوهفته برای بازگرداندن تعهدات ارزی خود فرصت دارند

ردپای خصولتی ها در مفقود شدن ارزهای صادراتی

گروه صنعت و تجارت: بانک مرکزی تا پایان تیرماه به صادرکنندگان فرصت داده تا نسبت به ایفای تعهدات ارزی صادراتی سال ۱۳۹۸ خود اقدام کنند و در غیر این صورت، محدودیت‌های مندرج در بسته سیاستی بازگشت ارز حاصل از صادرات و نحوه رفع تعهد ارزی آن، برای این دسته از صادرکنندگان اجرا می‌شود. از آنجا که یکی از دلایل افزایش قیمت دلار و نابه‌سامانی این بازار در روزهای اخیر، عدم بازگشت ارزهای صادراتی دانسته شده، عدم رفع تعهدات ارزی با دو نوع واکنش یا برخورد مواجه می‌شود که اولین مورد از سمت بانک مرکزی در جهت انتشار اسامی متخلفان در رسانه‌ها و دیگری تعلیق دارندگان کارت‌های بازرگانی است که نسبت به ایفای تعهدات ارزی خود تاکنون اقدامی نکرده‌اند. با افزایش مجدد نرخ دلار، دوباره از سوی مسئولان چه رئیس جمهوری و چه رئیس کل بانک مرکزی برای بازگشت ارزهای صادراتی و نقش مهم صادرکنندگان در ارزآوری برای کشور تاکید شد.

از آنجا که به گفته مسئولان بازگشت ارزهای صادراتی می‌تواند نابه‌سامانی‌ها و مشکل عرضه در بازار ارز را حل کند، همتی در جدیدترین اظهارات خود دوباره به صادرکنندگان زمان پایانی رفع تعهدات ارزی که تا پایان تیرماه است را، گوشزد و تاکید کرده که این فرصت در دو هفته آتی تمام و به هیچ‌وجه تمدید نمی‌شود. علاوه بر این، این مقام مسئول اعلام کرده که از امروز با هماهنگی بانک مرکزی، قوه قضائیه، وزارت صمت و نهادهای نظارتی، صادر کنندگانی که تاکنون تعهد خود را ایفا نکرده‌اند، در لیست‌های ۱۰ نفره برای توضیح درمورد نحوه ایفای تعهدات خود دعوت می‌شوند.

در همین حال روز گذشته کمیته ارزی اتاق ایران تشکیل جلسه داد و در این جلسه پیرامون نحوه بازگشت ارز صادراتی و انتخاب روش‌هایی که جنبه تشویقی برای صادرکنندگان داشته باشد، لغو محدودیت‌هایی که امروز موجب شده گروه‌های غیرحرفه‌ای و بی‌نام و نشان به عرصه صادرات ورود و از فرصت ایجاد شده به نفع خود استفاده کنند، تمدید مهلت بازگشت ارز صادراتی به دلیل شیوع بیماری کرونا و کاهش سطح مبادلات تجاری در دنیا و در نهایت اعتماد به بخش خصوصی، مسائلی مطرح شد. اعضای این کمیته که پس از راه‌اندازی سامانه نیما و دیگر سیاست‌گذاری‌های دولت و بانک مرکزی در مورد ارز، دیدگاه‌های بخش خصوصی را طی نامه‌های مختلفی برای رئیس‌جمهور و دیگر مسئولان کشور فرستادند، بارها تأکید کردند که برای بهبود اوضاع اقتصادی باید از فرصت به وجود آمده به نفع صادرات استفاده کرد.



▪ اختلاف قیمت ها مانع بازگشت ارز صادراتی

در همین حال یک عضو اتاق بازرگانی تهران فاصله نرخ نیما و آزاد را یکی از دلایل عدم بازگشت ارز صادراتی عنوان کرد و گفت: اسامی شرکت‌ها و صادرکنندگانی که ارز برنگردانده‌اند باید اعلام شود. محمدرضا انصاری در گفتگو با اقتصادآنلاین به تاکیدات رییس کل بانک مرکزی بر بازگشت ارز صادراتی و تاثیر آن بر افزایش قیمت دلار اشاره کرد و افزود: با توجه به اظهارات همتی، طی دو سال گذشته از مجموع ۷۲ میلیارد صادرات غیرنفتی صورت گرفته تنها ۴۵ میلیارد دلار آن بازگشته و ۲۷ میلیارد دلار هنوز وارد چرخه اقتصادی نشده و این موضوع باعث افزایش نرخ ارز طی روزهای اخیر شده است. او ادامه داد: در این زمینه بانک مرکزی باید شفاف عمل کند و انگشت اتهام به سوی همه صادرکنندگان و آن‌هایی که کارشان را به درستی انجام می‌دهند نگیرد؛ ضمن اینکه یکی از دلایل عدم بازگشت ارزهای صادراتی چند نرخی بودن و فاصله نرخ ارز در نیما و بازار آزاد است. به گفته این فعال بخش خصوصی، بانک مرکزی بارها صادرکنندگان را متهم به بازنگرداندن ارز صادراتی کرده درحالیکه تاکنون اسامی کسانی که اقدام به این مسئولیت نکرده‌اند منتشر نشده است بنابراین اولا باید این دسته از صادرکنندگان معلوم شوند ثانیا تا زمانی که نرخ ارز در بازار آزاد بیش از سامانه نیما است، صادر کنندگان تمایل به عرضه ارز با نرخ کمتر در سامانه نیما ندارند.

انصاری همچنین خاطرنشان کرد: فاصله بین نرخ ارز نیمایی و بازار آزاد نه تنها منجر به عدم بازگشت ارز صادراتی شده بلکه به تعداد کارت‌های بازرگانی یک بار مصرف هم اضافه کرده است. این عضو اتاق بازرگانی در پایان تاکید کرد: دولت حق دارد در مورد بازگشت ارز حاصل از صادرات مطالبه گر باشد اما نکته اینجاست، آن بخش از ارز صادراتی که به کشور بازنگشته مربوط به بخش‌های دولتی و یا خصولتی‌های وابسته به دولت است.

▪ تشکیل هیات حسابرسی ویژه برای ارز صادراتی

از طرف دیگر رییس دیوان محاسبات از تشکیل "هیات حسابرسی ویژه جهت رسیدگی و نظارت بر شرکت‌ها جهت بازگشت ارزهای صادراتی" خبر داده است. براساس گزارش خانه ملت، عادل آذر با اشاره به اقدامات دیوان محاسبات کشور برای برگشت ارز حاصل از صادرات گفت: از آنجا که حوزه‌های صادراتی را عمدتا بخش خصوصی و پتروشیمی‌ها پوشش می‌دهند به طور مستقیم در حوزه رسیدگی و نظارت دیوان محاسبات نیستند، چرا که دیوان بر عملکرد مالی دستگاه‌هایی نظارت دارد که از بودجه کل کشور استفاده می کنند. رییس دیوان محاسبات در عین حال از تشکیل "هیات حسابرسی ویژه جهت رسیدگی و نظارت بر شرکت‌ها جهت بازگشت ارز صادراتی" خبر داد، افزود: این هیات از طریق دستگاه‌های متولی دولتی، موضوع مذکور را مورد بررسی قرار می‌دهد تا مشخص شود کدام یک از دستگاه‌ها در بازگشت ارز صادراتی کوتاهی کرده‌اند. آذر ادامه داد: هیات حسابرسی ویژه نحوه برگشت ارز حاصل از صادرات این شرکت‌ها" به تازگی تشکیل شده است و هنوز گزارشی برای ارائه ندارد. رییس دیوان محاسبات کشور خاطرنشان کرد: اکثر شرکت‌هایی که برگشت ارز حاصل از صادرات آن‌ها دچار مشکل شده است خصوصی هستند و این مهم حتی شامل شرکت‌های پتروشیمی نیز می‌شود.

▪ پیشنهاد اعلام صادرکنندگان متخلف توسط بانک مرکزی

در این میان یک عضو هیئت نمایندگان اتاق بازرگانی تهران می گوید دولت و بانک مرکزی باید مشخصات کسانی که ارز خودرا به کشور بازنگردانده‌اند اعلام کند. عباس آرگون در گفتگو با ایسنا، اظهار کرد: با توجه به اینکه کشور با تحریم‌های شدید آمریکا مواجه است، امروز صادرات محصولات و بازگرداندن ارز حاصل از آن، یک وظیفه ملی و اقدامی حیاتی از سوی صادرکنندگان است و هر فرد یا شرکتی که به عمد در روند بازگشت این ارزها خلل ایجاد کند، باید پاسخگوی عملکرد خود باشد. وی با بیان اینکه صادرکنندگان شناسنامه‌دار تمام تلاش خود را کرده‌اند که در ماه‌های گذشته ارز به کشور بازگردد، بیان کرد: وقتی می گوییم مشخصات آنهایی که ارز را به ایران نیاورده‌اند معلوم شود، یعنی در چند مرحله شرایط ارزیابی شده و به طور دقیق مشخص شود که ایراد کار کجا بوده است. این عضو اتاق بازرگانی تهران ادامه داد: افرادی بوده‌اند که با استفاده از کارت‌های بازرگانی یک بار مصرف یا اجاره‌ای صادر کرده‌اند و دیگر برنامه‌ای برای بازگشت ارز ندارند و عملا باید از آن به عنوان فرار سرمایه یاد کرد. از این رو مشخص شدن ابعاد ماجرا و نحوه مواجهه با آن اهمیت زیادی دارد. آرگون با اشاره به شرکت‌های دولتی یا خصولتی که هنوز ارز خود را بازنگردانده‌اند، گفت: بخشی از این ارز حاصل از صادرات مربوط به همین شرکت‌هاست و قطعا اگر بنا بر افزایش فشار برای رسیدن ارز به کشور است، دولت می‌تواند از شرکت‌ها و مجموعه‌های زیرنظر خود بخواهد که این ارز را برگردانند و در کنار آن بخش خصوصی نیز مانند ماه‌های گذشته تمام تلاش خود را به کار خواهد بست.

تولید قطعات باکیفیت و قیمت مناسب، شرط داخلی سازی



دبیر انجمن خودروسازان ایران ضمن تاکید بر رعایت اصل رقابت گفت: در صورت تولید و عرضه قطعه با کیفیت و قیمت مناسب، خریدهای خودروسازان مستمر بوده و رفع تحریم‌ها منجر به لغو قراردادها نخواهد شد. احمد نعمت‌بخش در گفتگو با خبرخودرو درخصوص اهداف و استراتژی‌های مبتنی بر داخلی‌سازی قطعات اظهار داشت: برگزاری میزهای داخلی‌سازی با هدف کاهش وابستگی در تولید قطعه به خارج از کشور در دستور کار قرار گرفت. وی افزود: براساس برنامه‌ریزی‌ها آن دسته از قطعات وابسته وارداتی که داخلی‌سازی نشده و یا به دلیل برخورداری از تکنولوژی برتر، ساخت داخل آنها به آسانی امکان‌پذیر نبود ضمن عرضه در نمایشگاه دائمی سایکو، سازه گستر و مگاموتور و ارائه نقشه ساخت، با همراهی خودروسازان و قطعه‌سازان توانا به انعقاد قرارداد داخلی‌سازی انجامید. دبیر انجمن خودروسازان ایران در پاسخ به این پرسش که میزهای خودکفایی داخلی‌سازی به عنوان راهکار بلندمدت مطرح است یا یک استراتژی کوتاه مدت در زمان تحریم‌ها، گفت: اگر قطعاتی با کیفیت از سوی قطعه‌سازان تحویل شود که امیدواریم این گونه باشد، دائمی و بلندمدت خواهد بود زیرا با فرض لغو تحریم‌ها، ترجیح خودروسازان نیز قطعا خرید قطعات از قطعه‌سازان داخلی خواهد بود. نعمت‌بخش در خصوص وجود یک سند جامع به عنوان پشتوانه داخلی‌سازی قطعات، ضمن تاکید بر لزوم اداره شرکت‌ها براساس اصل رقابت بیان کرد: هیات مدیره شرکت موظف به تهیه قطعات به صورت رقابتی است؛ این بدان معناست که در تهیه قطعه، دو اصل کیفیت و قیمت مناسب باید رعایت شود. وی افزود: در صورت آزادسازی واردات با توجه به تعرفه‌ای که از سوی وزارت صمت برای حمایت از ساخت داخل و صنعت قطعه‌سازی در نظر گرفته می‌شود، اگر قطعات خارجی با قیمتی کمتر از داخل، قابل تامین باشد، به دلیل اینکه خودروسازان نیز خواهان تهیه قطعات مورد نیاز با قیمتی ارزان‌تر هستند، ممکن است مجبور به خرید قطعات وارداتی شوند.

وضعیت صنعت خودرو، مقصر گرانی امروز بازار نیست



فربد زاوه، کارشناس حوزه خودرو در گفتگو با اقتصاد ۲۴ گفت: فساد اداری سامان داده شده در لایه های مختلف، فضا را برای التهابات و گرانی در بازار خودرو فراهم کرده است. این کارشناس حوزه خودرو با تاکید بر اینکه خودروساز امروز متهم اصلی گرانی و کمبود در بازار خودرو است، گفت: ضعف شدید سیستم های نظارتی به دنبال گستردگی پدیده فسادادای سبب شده تا همواره تمام اتهامات به این صنعت باشد در حالی که در برابر این موضوع دولت همواره سکوت کرده و هیچ دفاعی از این صنعت نمی کند. وی تصریح کرد: اقتصاد از شفافیت خیلی دور شده و همین موضوع باعث شیوع بیشتر فسادادای در بدنه دولت شده است. به گفته این فعال اقتصادی، مهمترین مصیبت صنعت خودرو کشور، ساختار سیاسی و شبه دولتی حاکم بر آن است. این در حالی است که صنعت خودرو در ایران تبدیل به حیات خلوت عده ای برای کسب منافع بیشتر از منابع ملی شده است. زاوه با اشاره به اینکه سیاسی کاری ها هزینه سنگینی را به صنعت خودرو وارد می کند گفت: سیستم نظارتی و کنترلی در کشور برای برخورد با فساد باید به‌روز شود، این در حالی است که با فاصله گرفتن از قیمت و تصمیمات دستوری می توان انتظار داشت که قدمی در راستای جلوگیری از گسترش فساد در بدنه دولت برداشت. این کارشناس صنعت خودرو گفت: در حال حاضر رانت و انحصار در صنعت خودرو به طوری عجیبی رشد کرده و در هر جایی که انحصار و رانت وجود داشته باشد، در نهایت فسادرخ خواهد داد هرچند این موضوع قابل کنترل است اما تاکنون به دلایل سیاسی از نفوذ رانت در این صنعت جلوگیری نشده است. به گفته زاوه، باید پذیرفت که در مورد نفوذ فساد در صنعت خودرو صرفا دولتی بودن عامل نیست، بلکه انحصار، عامل اصلی تشکیل چنین وضعیتی است. این تحلیلگر بازار خودرو گفت: امروز بازار کالاها به ویژه بازار خودرو با چند نرخ مواجه است و این فاصله قیمت ها می تواند بسترساز فساد و رانت باشد کما اینکه این اتفاق مدتهاست که افتاده و انحصار و رانت جای خود را در صنعت خودرو کشور باز کرده است.

پیشخوان
Pishkhan.com

اعلام آمادگی بیش از ۳۷۰ بنگاه تولیدی برای ورود به بورس

مدیر کل دفتر سرمایه گذاری و تامین مالی وزارت صمت گفت: از ابتدای امسال تاکنون حدود ۲۵۰۰ میلیارد تومان اوراق از طریق بخش صنعت و معدن منتشر شده است. به گزارش شاتا، نعمت الله شهبازی در نشست توسعه تامین مالی بخش تولید از طریق روش های نوین ویژه صنعت نساجی، پوشاک و سلولزی بیان کرد: وزارت صنعت، معدن و تجارت امسال چهار جهت گیری اصلی با عنوان جهش تولید، اتمام طرح‌های نیمه تمام، توسعه صادرات و کنترل واردات و مدیریت و تنظیم بازار دارد. وی با بیان اینکه در همین راستا ۷ محور تدوین شده که ذیل آنها ۴۰ پروژه و برنامه تعریف شده است، تصریح کرد: تأمین منابع مالی و توسعه سرمایه گذاری مشتمل بر چهار برنامه یکی از این هفت محور می باشد. مدیر کل دفتر سرمایه گذاری و تامین مالی وزارت صمت در ادامه افزود: ۴۲۵ هزار میلیارد تومان نیاز بخش صنعت و معدن در سال ۹۸ بوده است که از این میزان ۳۲۰ هزار میلیارد تومان به صورت تسهیلات از طریق شبکه بانکی پرداخت شده است و این آمار نشانگر این است که این نیاز و پرداخت با هم تطابق ندارد.

شهبازی در ادامه با بیان اینکه پیش بینی نیاز بخش صنعت و معدن برای سال ۱۳۹۹ حدود ۵۷۵ هزار میلیارد تومان است، گفت: پیش بینی می‌شود که حدود ۴۱۵ هزار میلیارد تومان از این رقم به صورت سرمایه ثابت و در در گردش به حوزه تولید پرداخت شود که باز با کسری ۲۸ درصدی مواجه هستیم و ضرورت استفاده از روش‌های نوین بانکی را برای جبران این کسری می‌طلبد.

مدیر کل دفتر سرمایه گذاری و تامین مالی وزارت صمت با بیان اینکه با پارادوکس نقدینگی در جامعه مواجه هستیم، بیان کرد: سال گذشته نقدینگی جامعه بیش از ۶۰۰ هزار میلیارد تومان بوده است که باید با استفاده از روش‌های نوین نقدینگی را به سمت بخش های مولد همانند تولید بیاوریم.

مدیر کل دفتر سرمایه گذاری و تامین مالی وزارت صمت با بیان اینکه در سال ۱۳۹۸ یکصد هزار میلیارد تومان اوراق مشارکت منتشر شد گفت: حدود ۲۵۰۰ میلیارد تومان از این اوراق توسط بنگاه‌های صنعتی و معدنی منتشر شد که سهم بخش صنعت و معدن ۲,۵ درصد از این ابزار بوده است. شهبازی همچنین اضافه کرد: در همین چندماهه امسال حدود ۲۵۰۰ میلیارد تومان اوراق از طریق بخش صنعت و معدن منتشر شده است.

وی اضافه کرد: عرضه در بورس یکی از روش های خوب تامین مالی برای شرکت ها است و این روش علاوه بر تامین مالی سبب تقویت بنیه مالی شرکت‌ها نیز خواهد شد. مدیر کل سرمایه گذاری و تامین مالی وزارت صمت با بیان اینکه ۳۷۰۰ بنگاه دارای صد نفر اشتغال به بالا داریم، گفت: از این تعداد ۶۰۰ بنگاه خود را در بورس عرضه کردند و نشانگر این است که بخش مالی بنگاه‌ها پابه‌پای بخش فنی آنها باید ارتقا یابد.

بخشودگی سود تسهیلات واحدهای تولیدی



مدیرعامل بانک صنعت و معدن گفت: این بانک با استفاده از ظرفیت بند(ل) تبصره (۱۶) قانون بودجه سال ۹۸ کل کشور، بدهی غیر جاری ۵۰۰ واحد تولیدی کوچک و متوسط (SME) را شامل بخشودگی سود تسهیلات قرار داد.
دکتر حسین مهری با اشاره به اهمیت حمایت از واحدهای تولیدی در شرایط تحریم های ظالمانه و شیوع ویروس کرونا عنوان داشت: این بانک بخشودگی سود تسهیلات کمتر از یک میلیارد ریال را در راستای اجرای بند «ل» تبصره ۱۶ قانون بودجه سال ۱۳۹۸ کل کشور در خصوص بخشودگی سود تسهیلات کمتر از یک میلیارد ریال بانک مرکزی در دستور کار خود قرار داده و اجرا نمود.
وی افزود: در پایان خردادماه سال جاری، مبلغ ۵۷۷ میلیارد ریال مطالبات این بانک از مشتریان که بالغ بر ۵۰۰ فقره تسهیلات مربوط به واحدهای کوچک و متوسط (SME) بوده و در طبقه بدهی های غیر جاری قرار داشت، تسویه گردید. با پرداخت ۳۸ درصد مبلغ تسهیلات یعنی صرفاً ۲۲۳ میلیارد ریال به صورت نقدی از جانب مشتریان، مبلغ ۱۳۵ میلیارد ریال جرایم متعلقه مازاد بر نرخ سود تسهیلات، مشمول بخشودگی قانونی شد و مبلغ ۲۱۹ میلیارد ریال نیز بابت بخشش سود تسهیلات مزبور به عنوان مطالبات از بانک مرکزی لحاظ گردید.

تلاش جهت توسعه فروش بیمه های خرد



چهارمین نشست هم اندیشی مدیرعامل با روسای شعب شهرستان های نیمه برخوردار شرکت بیمه البرز به ریاست محسن پورکیانی، مدیرعامل و نایب رئیس هیات مدیره برگزار شد. محسن پورکیانی در این نشست به طبقه بندی شعب این شرکت به چهار گروه شعب تهران و کرج، شعب کلان شهرها، شعب شهرهای برخوردار و شعب شهرهای نیمه برخوردار اشاره کرد و گفت: با توجه به ظرفیت بالای بیمه البرز، ارتقای جایگاه بیمه البرز در بازار بیمه کشور و افزایش سهم بازار نیازمند همدلی و عزم سازمانی و حفظ حقوق ذینفعان شرکت اعم از بیمه گزاران ، کارکنان و نمایندگان و سهامداران است. مدیرعامل بیمه البرز توجه بیشتر به توسعه فروش بیمه های خرد به ویژه در مناطق نیمه برخوردار و افزایش نرخ تمدید بیمه نامه ها و تلاش برای چسبندگی بیشتر مشتریان را امری ضروری دانست که باید در دستور کار شعب قرار گیرد. وی تاکید کرد: در همین راستا توجه و رسیدگی به مسایل کارکنان و نمایندگان به منظور افزایش ارق و چسبندگی سازمانی آنها ضروری است. وی جایگزینی شاخص محوری به جای سلیقه محوری را از اقدامات مناسب اخیر بیمه البرز دانست و بر لزوم تعیین شاخص های دقیق تر به ویژه در ارزیابی عملکرد شعب تاکید کرد.

صالح آبادی در پیامی به مناسبت بیست و نهمین سالگرد تاسیس بانک توسعه صادرات تاکید کرد

تدوین برنامه جامع حمایت از تولید و رونق صادرات

گروه بانک و بیمه: دکتر علی صالح آبادی مدیرعامل بانک توسعه صادرات ایران در پیامی به مناسبت ۱۹ تیرماه، بیست و نهمین سالگرد تاسیس این بانک را به همکاران، صادرکنندگان و مشتریان این بانک تبریک گفت.

به گزارش روزنامه تجارت به نقل از روابط عمومی بانک توسعه صادرات ایران متن پیام دکتر علی صالح آبادی مدیرعامل بانک توسعه صادرات ایران به شرح زیر است :

"بنام خدا"

مشتریان گرامی، صادرکنندگان عزیز و همکاران تلاشگر

در آستانه فرارسیدن بیست و نهمین سال تاسیس بانک توسعه صادرات ایران و در سالی که مزین به نام "جهش تولید" است، بر آنیم تا چون سالهای گذشته دوشادوش تلاشگران جبهه اقتصادی، مسیر عبور از تحریمهای ظالمانه را برای صادرات کشور هموار کنیم.

امسال نیز با همتی دوچندان برای خدمت رسانی به صادرکنندگان کالا و خدمات ایرانی، با بهره گیری از ابزارهای متنوع تامین مالی صادرات در ابعاد داخلی و بین المللی از یکسو و با تدوین برنامه های جامع حمایت از تولید و صادرات تحت پوشش نظام اقتصادی و بانکی کشور از سوی دیگر، محکم و موثرتر از گذشته گام برمی داریم.



بی شک یکی از راههای تحقق جهش تولید، صادرات است. نقش بانکها خصوصا بانک توسعه صادرات ایران نیز در تحقق این هدف بسیار پررنگ بوده و از طرفی همین ارز حاصل از صادرات است که تامین کننده اصلی مواد اولیه بسیاری از کارخانجات کشور خواهد بود.

بنابراین نیل به جهش تولید با حمایت از توسعه صادرات غیرنفتی به عنوان پیش نیاز رشد پایدار اقتصادی میسر می شود و بانک توسعه صادرات به عنوان نهادی تاثیرگذار در این عرصه، با بکارگیری فنآوری های نوین و توانمندی منابع انسانی خود بیش از پیش یاریگر فعالان اقتصادی خواهد بود.

ضمن تبریک سالروز تاسیس بانک، لازم می دانم با ارج نهادن بر تلاش های همکاران عزیز در واحدهای ستادی و شعب، باردیگر بر لزوم سعی مضاعف این مجموعه خدوم تاکید کرده و آمادگی آنان را به منظور ارائه خدمات هرچه مطلوب تر برای ترسیم افق روشن صادرات اعلام می نمایم.

علی صالح آبادی مدیرعامل بانک توسعه صادرات ایران

امضا تفاهم‌نامه بانک مهر ایران و بنیاد مسکن

بانک قرض الحسنه مهر ایران و بنیاد مسکن انقلاب اسلامی تفاهم‌نامه‌ای را به ارزش ۹۰۰ میلیارد ریال امضا کردند تا براساس آن به افراد واجد شرایط برای کمک به احداث و تکمیل مسکن روستایی تسهیلات پرداخت شود. مراسم امضای تفاهمنامه پرداخت تسهیلات برای احداث و تکمیل مسکن روستایی با حضور عیسی امامی و سلیمان توکلی اعضای هیات مدیره، نجدی مدیر امور استان ها، محبوبه رنجبر رییس اداره کل روابط عمومی و سلطانیان مدیر شعب استان تهران بانک مهر ایران و علیرضا تابش رئیس بنیاد مسکن انقلاب اسلامی برگزار شد. سلیمان توکلی عضو هیات مدیره بانک مهر ایران در مراسم انعقاد تفاهم نامه این بانک با بنیاد مسکن انقلاب اسلامی اظهار داشت: این تفاهم‌نامه اقدام ارزشمندی است که در زمینه احداث، بازسازی و تعمیر خانه های روستاییان از سوی بنیاد مسکن انقلاب اسلامی در حال انجام است. این عضو هیات مدیره بانک قرض الحسنه مهر ایران در ادامه درباره جزییات این تفاهم‌نامه، توضیح داد: بر اساس این تفاهمنامه به افراد واجد شرایط معرفی شده توسط بنیاد در مناطق مشمول به منظور کمک به احداث و تکمیل مسکن در سراسر کشور تسهیلات قرض الحسنه با کارمزد ۴ درصد پرداخت می شود.

وی ادامه داد: مجموع تسهیلات پرداختی معادل ۹۰۰ میلیارد ریال است که توسط بانک مهر ایران به متقاضیان معرفی شده از سوی بنیاد مسکن انقلاب اسلامی پرداخت می شود. در این تفاهمنامه، سقف فردی تسهیلات به صورت عمومی ۱۵۰ میلیون ریال بوده و متقاضیان مشمول توسط بنیاد مسکن شهرستان به شعب بانک معرفی می شوند. به گفته توکلی، در موارد خاص، بنا به درخواست بنیاد مسکن استان و تایید دفتر مرکزی بنیاد مسکن انقلاب اسلامی، پرداخت تسهیلات تا سقف ۳۰۰ میلیون ریال است. وی تاکید کرد: دوره بازپرداخت تسهیلات تا سقف ۱۵۰ میلیون ریال ۳۶ ماه و در موارد خاص تا ۶۰ ماه، متناسب با میزان تسهیلات و با اعلام بنیاد تعیین می شود.

انرژی

ظرفیت تبدیل خودروهای عمومی ۲ برابر می‌شود



معاون مدیرعامل شرکت ملی پخش فرآورده‌های نفتی ایران از دوبرابر شدن ظرفیت دوگانه‌سوز کردن خودروهای عمومی در آینده‌ای نزدیک خبر داد. حمید قاسمی ده‌چشمه در گفت‌وگو با واحد خبر سیما گفت: هم‌اکنون به‌طور میانگین روزانه ۷۶۰ تبدیل انجام می‌شود که سعی داریم این ظرفیت را به حداقل یک هزار و ۵۰۰ خودرو در روز برسانیم. وی با اشاره به کلید خوردن طرح رایگان دوگانه‌سوز کردن خودروهای عمومی از حدود ۴۰ روز گذشته افزود: ۷۶ کارگاه در این زمینه فعالیت دارند که روزانه به‌طور میانگین در هر کارگاه ۱۰ تبدیل انجام می‌شود و بنا داریم ظرفیت دوگانه‌سوز کردن خودروهای عمومی را به دو برابر افزایش دهیم. قاسمی پیش از این نیز از آمادگی کارگاه‌های مجاز و کارخانه‌های تبدیل برای افزایش ظرفیت دوگانه‌سوز کردن خودروها خبر داده و گفته بود: زمان انتظار برای تبدیل، حدود یک هفته و ثبت‌نام در سایت GCR.NIOPDC.IR و تبدیل خودروهای عمومی طبق این طرح رایگان است.

ابلاغ شیوه نامه جدید عرضه نفت و میعانات گازی در بورس



نماینده شرکت ملی نفت ایران در بورس انرژی گفت: قبلا عرضه نفت خام و میعانات گازی در قانون بودجه بود درحالیکه در بودجه ۹۹ وجود ندارد بنابراین شیوه نامه جدیدی تدوین و ابلاغ شد. امیرحسین تبیانیان، در گفتگو با مهر با تاکید بر اینکه اخیراً تمرکز بیشتری بر صادرات و عرضه فرآورده‌های نفتی در بورس انرژی داریم، گفت: در حال حاضر نفت کوره ۲۸۰ و ۳۸۰ و همچنین گازوئیل ۰.۵ و ۱ درصد را در بورس انرژی عرضه می کنیم. وی با اشاره به اینکه عرضه معین حجمی و مقرر زمانی نفت خام و میعانات گازی در بورس انرژی الزام قانونی ندارد، ادامه داد: قبلاً نوع و زمان عرضه نفت خام در قانون بودجه مطرح شده بود در حالی در بودجه سال جاری چنین الزامی وجود ندارد بنابراین شیوه نامه جدیدی برای عرضه نفت خام و میعانات گازی در چنین شرایطی تدوین شده است.

قیمت هر بشکه نفت تا پایان سال از ۴۰ دلار بالاتر نمی رود

ضربه موج دوم کرونا به بازار نفت

گروه انرژی: بررسی‌ها نشان می‌دهد که با بهبود تقاضا در سه ماه چهارم و در حالی که اقتصادها از محدودیت‌های ناشی از ویروس کرونا رها می‌شوند، قیمت نفت امسال حدود ۴۰ دلار برای هر بشکه خواهد بود.

به گزارش مهر به نقل از رویترز، بررسی‌ها نشان می‌دهد که با بهبود تقاضا در سه ماه چهارم و تا سال ۲۰۲۱ به دلیل کاهش تولید سازمان کشورهای صادرکننده نفت (اوپک) و متحدانش، موسوم به «اوپک پلاس» و در حالی که اقتصادها از محدودیت‌های ناشی از ویروس کرونا رها می‌شوند، قیمت نفت امسال حدود ۴۰ دلار برای هر بشکه خواهد بود. بانک آمریکایی گلدمن ساکس پیش از این اعلام کرده بود افزایش رفت‌وآمدها، تغییر رویکرد مردم به استفاده از وسایل حمل‌ونقل شخصی و تلاش دولت برای بهبود اقتصادهایی که هزینه‌های زیرساختی بالاتری دارند سبب خواهد شد تقاضای جهانی نفت تا سال ۲۰۲۲ به سطح پیش از ویروس کرونا بازگردد. این بانک آمریکایی در یادداشتی اعلام کرد: انتظار می‌رود تقاضا در سال جاری ۸ درصد کاهش یابد و در سال ۲۰۲۱، ۶ درصد بهبود یابد و در سال ۲۰۲۲ به سطح پیش از همه‌گیری ویروس کرونا برسد. گلدمن افزود: بهبود تقاضای نفت پیش از این نیز آغاز شده است و سرعت اولیه بهبود آن در اقتصادهایی مانند چین و هند شگفت‌آور است. تقاضا هنوز کمتر از حد معمول است و برآورد می‌شود میزان تقاضای نفت در ماه ژوئن ۱۲ درصد کمتر از سال گذشته باشد. این بانک پیش‌بینی می‌کند که بنزین سریع‌ترین میزان بهبود تقاضا را در بین فرآورده‌های نفتی خواهد داشت، این در حالی است که مصرف سوخت جت که بیشترین آسیب را از این بیماری دیده است، می‌تواند بیش از این تضعیف شود، زیرا احتمال دارد سطح اعتماد مسافران به تعداد سفرهای هوایی در صورت نبود واکسن همچنان پایین بماند. داده‌های صنعتی هفته گذشته نشان دادند در حالی که تقاضای سوخت با کاهش محدودیت‌های اعمال‌شده برای مهار ویروس کرونا به‌تدریج بهبود می‌یابد، موج دوم ویروس می‌تواند به‌سرعت روند بهبود را تضعیف کند. با این حال شرکت ریستادانرژی هشدار داده که به‌دلیل خوش‌بینی بازارها در دو ماه گذشته که روی بهبود پایدار تقاضا برای نفت حساب کرده بودند، موج دوم کرونا ریسک‌های جدی ایجاد می‌کند و ممکن است باعث سقوط قیمت نفت شود.



▪ نوسانات بازار نفتی تا پایان سال ادامه دارد

همچنین سعید مرادی کارشناس حوزه انرژی در گفت‌وگو با میزان با اشاره به آخرین تغییرات قیمت نفت در بازارهای جهانی اظهار کرد: قیمت نفت در معاملات ماه‌های گذشته به‌دلیل کاهش تقاضا ناشی از بیماری کرونا با افت محسوسی مواجه شد. کارشناس حوزه انرژی تصریح کرد: شیوع بیماری کرونا باعث کوچک شدن اقتصاد بسیاری از کشورهای وارد کننده نفتی شده است و این موضوع تا پایان سال میلادی پیش رو بر قیمت نفت تاثیر گذار خواهد بود. وی با اشاره به تصمیم سازمان اوپک پلاس افزود: تصمیم سازمان اوپک پلاس مبنی بر کاهش تولید توانست بخشی از افت قیمت نفت را جبران کند و مانع از سقوط بیشتر قیمت‌ها شود. مرادی عنوان کرد: نرخ رشد اقتصادی در بسیاری از کشورها کاهش یافته و تقاضا برای خرید مواد اولیه کاهش محسوسی داشته است، این موضوع موجب کاهش تولید و به طبع آن کاهش درآمد دولت‌ها می‌شود. این کارشناس حوزه انرژی عنوان کرد: تاثیرات بیماری کرونا در اقتصاد جهان به قدری محسوس بوده است که می‌توان گفت تا زمانی که درمان قطعی این بیماری توسط پزشکان کشف نشود نمی‌توان به دوران پیش از کرونا بازگشت. به گفته وی؛ افزایش قیمت نفت در روزهای گذشته ناشی از تصمیم برخی از کشورهای حوزه خلیج فارس برای فروش بالاتر نفت خود به بازار است. وی افزود: فعالیت‌های اقتصادی و حمل و نقل تحت تاثیر این بیماری کاهش یافته و از سوی دیگر موج دوم کرونا نیز بار دیگر کشورهای فراوانی را درگیر کرده و عملا روند فعالیت اقتصادی را با سکته‌های متعددی مواجه کرده است. مرادی تاکید کرد: رکود اقتصادی در کشورهای پیشرفته، خبر خوشایندی برای کشورهای نفتی نمی‌تواند باشد و بازارهای نفتی نیز طی سال‌های آینده از این موضوع متضرر خواهند شد. این کارشناس حوزه انرژی افزود: بیشترین زیان ناشی از کاهش قیمت نفت گریبانگیر کشورهای تولیدکننده نفت شده است و این موضوع می‌تواند علاوه بر کاهش سرمایه گذاری، بازار را به نفع کشورهای حوزه خلیج فارس تثبیت کند.

اخبار کوتاه

تقدیر از روابط عمومی بانک توسعه تعاون

در چهارمین رخداد و جشنواره ملی بررسی مسائل و چالش‌های روابط عمومی با موضوع کرونا از روابط عمومی بانک توسعه تعاون در حوزه مسئولیت اجتماعی با اهدای لوح تقدیر شد.
گفتنی است در این همایش که هم‌زمان با برگزاری چهارمین رخداد و جشنواره ملی بررسی مسائل و چالش‌های روابط عمومی‌ها برگزار شد از روابط عمومی‌های ساعی در حوزه مقابله با کرونا با اعطای نشان روابط عمومی و جایزه مسئولیت اجتماعی تجلیل به عمل آمد. لازم به ذکر است در این همایش که با حضور روابط عمومی‌های مختلف سازمان‌ها و مؤسسات مختلف با رعایت کامل پروتکل‌های بهداشتی برگزار شد از برگزیدگان با اهدای لوح تقدیر گردید.

اهدا جایزه مسئولیت اجتماعی به بیمه کوثر

بیمه کوثر به‌دلیل عملکرد مناسب در آگاه‌سازی مشتریان و فرهنگ‌سازی در رسانه ملی در زمینه مقابله با بیماری همه‌گیر کرونا موفق به دریافت لوح تقدیر و جایزه مسئولیت اجتماعی شد.
در چهارمین رخداد و جشنواره ملی بررسی مسایل و چالش‌های روابط عمومی با موضوع کرونا که در مرکز همایش‌های سازمان مدیریت صنعتی برگزار شد، از برخی روابط عمومی‌های ساعی در حوزه مقابله با بیماری کرونا تجلیل به عمل آمد. در این رخداد، سید سعیدرضا عاملی، دبیر شورای عالی انقلاب فرهنگی و کیانوش جهانپور، رییس مرکز روابط عمومی وزارت بهداشت درباره «روابط عمومی شرایط اضطراری: ارتباطات انسانی و مسئولیت اجتماعی در شرایط کرونا» و «چالش‌ها و فرصت‌های اطلاع‌رسانی در حوزه کرونا» سخنرانی کردند و از کتاب «روابط عمومی در عصر کرونا» رونمایی شد.

تقسیم ۹۰ ریال سود سهام بیمه تجارت‌نو

در مجمع عمومی عادی سالیانه بیمه تجارت‌نو ۱۰ درصد سود مصوب سال ۹۸ معادل ۹۰ ریال تقسیم و مقرر شد الباقی به عنوان سود انباشته در حساب شرکت ذخیره شود. مجمع عمومی عادی سالانه صاحبان سهام بیمه تجارت‌نو منتهی به سال مالی ۹۸، با حضور بیش از ۹۳ درصد سهامداران، برگزار شد. در این مجمع که ریاست آن را احسان مرادی، رئیس هیئت مدیره به عهده داشت پس از استماع گزارش حسابرس و بازرس قانونی، صورت های مالی به تصویب سهامداران رسید. همچنین با رای حاضران موسسه حسابرسی فاطر به عنوان حسابرس و بازرس قانونی و روزنامه دنیای اقتصاد به عنوان روزنامه کثیرالانتشار برای درج آگهی های بیمه تجارت‌نو تعیین شد.

افزایش ظرفیت پالایش روزانه گاز ایران به بیش از یک میلیارد مترمکعب

مدیر هماهنگی و نظارت بر تولید شرکت ملی گاز ایران از افزایش توان دریافت و پالایش گاز در پالایشگاه‌های گاز سراسر کشور خبر داد و گفت: ظرفیت پالایش گاز کشور به بیش از یک میلیارد مترمکعب در روز رسیده است. مسعود زردویان در گفت‌وگو با شانا با اشاره به آمادگی پالایشگاه‌های گازی کشور برای تولید به‌موقع و کافی گاز طبیعی، درباره تامین پایدار گاز متناسب با توسعه شبکه گازرسانی کشور، تصریح کرد: همواره تناسب بین تولید و مصرف گاز در کشور برقرار می‌شود، زیرا توسعه شبکه گازرسانی بدون افزایش ظرفیت تولید گاز طبیعی امکان‌پذیر نیست.

ایران در تولید چادر مشکی خودکفا شد

مدیرعامل شرکت پتروشیمی شهید تندگویان از رونمایی گرید TG۶۷۰S چادر مشکی برای اولین بار در کشور خبر داد و گفت: با راه‌اندازی این خط تولید شرکت پتروشیمی شهید تندگویان سالانه ۲۸ تا ۳۰ هزار تن نیاز کشور به این گرید برای تولید چادر مشکی را تامین می کند و بدین ترتیب کشور از واردات این محصول کاملاً بی نیاز خواهد شد. به گزارش ایسنا، سیدرضا قاسمی شهری در این مراسم با بیان این که گرید تولید شده در این مجتمع به نخ چادر مشکی تبدیل می‌شود، گفت: در مرحله اول ۲۰۰۰ تن از این محصول به صورت آزمایشی تولید و در اختیار این شرکت قرار گرفت و با اعلام رضایت تولید کنندگان چادر مشکی محموله‌های بعدی تحویل شده است.

عربستان و کویت تولید از میدان نفتی مشترک را از سرگرفتند

خبرگزاری آناتولی ترکیه به نقل از مدیرعامل شرکت نفت خلیج کویت گزارش داد عربستان سعودی و کویت تولید نفت از میدان نفتی مشترک الخفجی در منطقه بی‌طرف در مرز دو کشور را از سر گرفته‌اند. حساب توئیتر رسمی شرکت نفت خلیج دوبی هم نوشت: بازگشت به تولید از پروژه بزرگ نفتی مشترک را تبریک می گوئیم.
گزارشات قبلی آرگوس نیوز در اواخر ژوئن از برنامه عربستان و کویت برای بازگشایی هر دو میدان نفتی مشترک الخفجی و وفرا در این ماه خبر داده بود.

هزینه برق ۸۵ درصد تهرانی‌ها کمتر از ۶۰ هزار تومان است

مدیرعامل شرکت توزیع برق استان تهران گفت: حدود ۸۵ درصد مشترکان خانگی در شهر تهران به طور متوسط ماهیانه کمتر از ۶۰ هزار تومان هزینه قبض برق پرداخت می کنند. به گزارش ایسنا، حسین صبوری با اشاره به وضعیت شبکه برق تهران گفت: بیش از ۴.۵ میلیون مشترک در تهران وجود دارد که ۷۵ درصد مشترکان را بخش خانگی تشکیل داده‌اند و باید گفت که بیش از ۴۰ درصد انرژی شهر تهران توسط مشترکان خانگی مصرف می‌شود. مدیرعامل شرکت توزیع برق استان تهران با بیان این که سالانه بیش از ۱۰۰ هزار مشترک جدید به مشترکان تهران اضافه می‌شوند و معادل ۵۰۰ میلیارد تومان برای بهینه سازی شبکه برق تهران در هر سال به منظور توسعه بهینه سازی هزینه می‌شود اظهار کرد: با توجه به فرارسیدن فصل گرما، پیک مصرف کشور به صورت جهشی افزایش می‌یابد و به همین دلیل تمام تاسیسات صنعت برق برای رفع نیاز وارد مدار هستند.

افزایش سهمیه سوخت خودروهای فعال در حمل و نقل اینترنتی

مدیرعامل اتحادیه تاکسیرانی‌های شهری کشور گفت: با مصوبه کارگروه موضوع بند ۸ مصوبه هیئت وزیران، سهمیه سوخت خودروهای فعال در حمل و نقل اینترنتی و دارای پیمایش افزایش یافت. مرتضی ضامنی در گفت‌وگو با ایسنا، اظهار کرد: با مصوبه کارگروه موضوع بند ۸ مصوبه هیئت وزیران، سهمیه سوخت خودروهای فعال در حمل و نقل اینترنتی و دارای پیمایش افزایش یافت. مدیر اجرایی سامانه ملی اطلاعات سفر (سماس) افزود: بر اساس تصمیم صورت گرفته و درخواست وزارت کشور، از تاریخ ۲۰ اردیبهشت، افزایش سهمیه سوخت به خودروهای فعال در حمل و نقل اینترنتی و دارای پیمایش مطابق با مصوبه فوق صورت می گیرد. وی گفت: این افزایش سهمیه برای خودروهای بنزینی از ۷ لیتر در هر ۱۰۰ کیلومتر به ۸.۷۵ با سقف حداکثر ۳۰۰ لیتر و برای خودروهای دوگانه سوز از ۴.۲ لیتر در ۱۰۰ کیلومتر به ۵.۲۵ لیتر با سقف حداکثر ۱۸۰ لیتر افزایش یافته است.

پیشخوان
Pishkhan.com

اخبار کوتاه

برخورد جدی با تولید کنندگان و توزیع کنندگان مصالح غیر استاندارد

مدیر کل استاندارد استان البرز،از برخورد جدی با تولید کنندگان و توزیع کنندگان مصالح غیر استاندارد خبر داد و گفت: هرگونه تولید و عرضه مصالح ساختمانی فاقد مجوز استاندارد و بی کیفیت، نقض حقوق مصرف کنندگان است.

به گزارش روابط عمومی اداره کل استاندارد استان البرز، فتانه شکرالهی افزود: با توجه به اهمیت موضوع استانداردسازی مصالح ساختمانی و رابطه آن با سلامت و ایمنی مردم، از تولید محصولات بدون پروانه کاربرد علامت استاندارد اجباری و بی کیفیت در استان، جلوگیری شده و بازار برای عرضه و فروش این گونه محصولات نا امن خواهد شد.

وی با اشاره به اینکه براساس قانون، واحدهای تولیدی که نسبت به استانداردسازی محصولات خود، بی توجهی کنند و تولیدات فاقد استاندارد را روانه بازار مصرف کنند، پس از طی مراحلی اعم از تذکر، اخطار، تعهد و غیره، به مراجع قضایی ذیربط معرفی خواهند شد، خاطرنشان کرد: کارشناسان استاندارد، در حوزه کیفیت مصالح ساختمانی و در حیطه وظایف نظارتی خود با جدیت تمام با متخلفان و تولیدکنندگان محصولات بدون پروانه کاربرد علامت استاندارد و بی کیفیت، در چارچوب قوانین و ضوابط سازمان ملی استاندارد ایران، برخورد خواهند کرد.

ساخت مخزن گل حفاری دکل های تعمیراتی در مدیریت تعمیر

اهواز: فرج-مدیر تعمیر، تکمیل و خدمات فنی چاه ها از ساخت کامل مخزن گل حفاری با استفاده از امکانات و تجهیزات مازاد مناطق نفت خیز جنوب توسط کارکنان این مدیریت خبر داد.

مهندس یونس عباسی لرکی با اشاره به این که برآورد هزینه ساخت این مخزن توسط شرکت‌های مخزن ساز با توجه به تجهیزات آن و لوازم جانبی مربوطه هزینه‌ای بالغ بر ۱۸ میلیارد ریال را در بر داشت، اظهار داشت: تمامی آهن آلات این مخزن شامل آهن آلات شاسی کف مخزن، دیوارهای بدنه و ستون های مقاوم کننده آن به صورت کاملاً نو از باقیمانده پروژه‌های تکمیل شده، تامین شد و دیگر تجهیزات جانبی آن شامل دستگاه‌های میکسر، شیرهای پروانه ای و اتصالات لازم از انبار قطعات موجود استفاده گردید.

وی افزود: با به کارگیری به موقع این منابع و تکیه بر انگیزه های جهادی کارکنان مدیریت تعمیر، تکمیل و خدمات فنی چاه ها در شرایط تحریم های ظالمانه و با صرف حداقل هزینه، یکی از مهمترین مخازن گل حفاری با گنجایش حجم ۴۰۰ بشکه که جهت ادامه عملیات دکل های تعمیراتی حیاتی می‌باشد ساخته و عملیاتی شد.

وی کیفیت بالا و فراتر از استانداردهای معمول در ساخت این مخزن را یکی از ویژگی های آن و گامی دیگر در جهت خودکفایی و در راستای منویات مقام معظم رهبری مبنی بر جهش تولید و حفظ توان تولید مناطق نفت خیز جنوب دانست.

طراحی و ساخت ربات مکنده با حمایت شرکت فولاد مبارکه

برای اولین بار در کشور، با حمایت و همکاری شرکت فولاد مبارکه و شرکت دانش‌بنیان زاگرس صنعت آرکا، ربات مکنده که کار تخلیهٔ کاتالیست‌ها در واحد احیا مستقیم را بر عهده دارد، طراحی و ساخته شد و به بهره‌برداری رسید.

سعید مرادی، مهندس فرایند دفتر فنی تولید فولاد سبا با تأکید بر این که برای اولین بار در کشور از ربات برای تخلیهٔ کاتالیست‌های سولفورزدایی مخازن واحد احیا مستقیم سبا استفاده شد، گفت: دانش ساخت این ربات و استفاده از آن، قبل از این تنها در اختیار سه کشور بود و با اجرای این پروژه، ایران به جمع کشورهای دارای این توانایی ملحق شد.

وی با اشاره به این که نقش این ربات‌ها در افزایش ایمنی کارکنان هنگام تخلیه کاتالیست‌ها بسیار حائز اهمیت است افزود: علاوه بر این ربات‌ها می‌توانند در سرعت تخلیه نیز مؤثر باشند. مرادی اظهار داشت: این ربات مکنده که دارای اتاقک فرمان خارج از مخزن است و بدون هیچ جریان الکتریکی و فقط با نیروی هیدرولیک و پنوماتیک با خاصیت ضد انفجاری عمل می کند، در طول شش ماه طراحی و ساخته شد و در پروژهٔ تخلیه و شارژ مخازن سولفورزدایی سبا به‌صورت موفقیت‌آمیز آزمایش شد و مورداستفاده قرار گرفت.

ربات مکنده علاوه بر افزایش ایمنی کارکنان، افزایش تولید را نیز به همراه دارد

مطالبات کارگران سد سیکان دره شهر پرداخت می‌شود

علی پوراحمد مدیرعامل آب منطقه‌ای استان ایلام گفت: ۵ ماه حقوق معوق کارگران سد سیکان دره شهر طی این هفته از محل مطالبات پیمانکار پرداخت خواهد شد.

وی افزود: سد سیکان دره‌شهر از جمله پروژه‌های مهم سدسازی در استان ایلام است که علاوه بر توسعه بخش کشاورزی، برای تامین آب آشامیدنی شهرستان‌های تابعه نیز استفاده می‌شود.

مدیرعامل آب منطقه‌ای استان ادامه داد: این سد واقع در منطقه فرهاد آباد شهرستان دره‌شهر با حجم مخزن ۲۲ میلیون مترمکعب، با ارتفاع ۷۰ متر از بستر و طول تاج ۲۳۰ متری است که علاوه بر تامین آب کشاورزی، آب شرب و صنعت منطقه را نیز تامین خواهد کرد.

وی ادامه داد: مطالبات ۲ ماه کارگران سد گلال و شبکه میمه نیز پرداخت شده است.

پوراحمد خاطر نشان کرد: سد گلال واقع در بخش چوار از توابع شهرستان ایلام قرار دارد و هدف از ساخت آن تامین آب صنایع پتروشیمی و پالایشگاه گاز است.

تلاش شرکت توسعه نیشکر برای کسب رکورد در تولید



اهواز: فرج-مدیرعامل شرکت توسعه نیشکر و صنایع جانبی اظهار داشت: در سالی که از سوی مقام معظم رهبری به نام جهش تولید نامگذاری شده است تلاش خواهیم کرد رکورد خوبی را در تولید ثبت کنیم. مدیرعامل شرکت توسعه نیشکر و صنایع جانبی اظهار داشت: در سالی که از سوی مقام معظم رهبری به نام جهش تولید نامگذاری شده است تلاش خواهیم کرد رکورد خوبی را در تولید ثبت کنیم. دکتر عبدعلی ناصری در مراسمی که بمناسبت ولادت آقا علی بن موسی الرضا(ع) و تقدیر از کارگران نمونه شرکت آبان بسپار توسعه نیشکر که با حضور نماینده ولی فقیه در استان خوزستان برگزار شد، با بیان این مطلب، گفت: شرکت های تابعه توسعه نیشکر بازوان توانمند تولید محسوب می شود و انتظار است طبق برنامه ریزی های صورت گرفته همه توان و همت مان بر افزایش تولید متمرکز شود وی در ادامه از تلاش جهادگونه کارگران شرکت های تابعه توسعه نیشکر در شرایط سخت کرونا و تحریم ها، قدردانی کرد. مدیرعامل شرکت توسعه نیشکر و صنایع جانبی تصریح کرد: کارگران صنعت بزرگ نیشکر همگام با سایر بخش ها در کوران شیوع بیماری کرونا با حضور بی وقفه در خط مقدم تولید در صنعت و کشاورزی، با ایثاری جهادگونه در سال جهش تولید به چرخه ی اقتصاد کشور رونقی دوباره بخشیدند.

رشد گازرسانی به صنایع استان یزد در سال ۹۸



مدیرعامل شرکت گاز استان یزد از رشد ۱۳۹ درصدی گازرسانی به صنایع مشمول مصوبه شورای اقتصاد در سال ۹۸ نسبت به سال قبل خبر داد.

علی اکبر میدانشاهی در توضیح این خبر گفت: گازرسانی به صنایع استان به منظور حمایت از تولید داخلی همواره مورد توجه شرکت گاز استان یزد بوده است که این امر با جهش قابل توجهی در سال ۹۸ همراه بود به طوریکه ۴۰۱ واحد صنعتی عمده و جزء به شبکه گاز طبیعی متصل شد و صرفه جویی ۲۱/۶ میلیون لیتر صرفه جویی سوخت مایع را به ارمغان آورد.

وی در ادامه با اشاره به منویات مقام معظم رهبری و تأکیدات دولت تدبیر و امید در خصوص رونق و جهش تولید، گازرسانی به صنایع واجد الشرایط را همچنان به عنوان یکی از اولویت های شرکت در بخش گازرسانی دانست . میدانشاهی در پایان یادآور شد: تاکنون در استان یزد ۷ هزار و ۶۷۳ واحد صنعتی شامل یک هزار و ۴۷۶ واحد صنعتی عمده و ۶هزار و ۱۹۷ واحد صنعتی جزء و همچنین ۳ هزار و ۱۷۵ واحد گلخانه ای و ۲۹۴ کوره آجرپزی به شبکه گاز طبیعی متصل شده که انجام این مهم ضمن کاهش مصرف سوختهای فسیلی، افزایش اشتغال مولد، رونق تولید و کاهش گازهای گلخانه ای را به همراه داشته است.

مدیر کل دیوان محاسبات در بازدید از برخی تاسیسات آبفا استان اصفهان:

آبفا پروژه های ماندگاری برای نسل های آینده احداث کرده است

مدیر کل دیوان محاسبات استان اصفهان در بازدید از پروژه بازسازی شبکه فرسوده اصفهان، ایستگاه پمپاژ جنوب شرق اصفهان و تصفیه خانه فاضلاب هرند و اژیه گفت: در سال های اخیر بدون شک شرکت آب و فاضلاب استان اصفهان یکی از بهترین دستگاه های اجرایی استان بوده که توانسته به رغم چالش های موجود، خدماتی پایدار به مشترکین ارائه دهند.

مهندس بهزاد فلاطون زاده با اشاره به بازدید از تاسیسات آبفا، عنوان کرد: نظارت بر اجرای کیفیت کار به خوبی از سوی شرکت آبفا صورت گرفته، بطوریکه می توان گفت پروژه هایی ماندگار با طول عمر بالا برای نسل های آینده احداث شده است.

وی پیرامون شیوه های حسابرسی دیوان محاسبات تصریح کرد: همانطور که شرکت آبفا استان اصفهان در اجرای پروژه ها از تکنولوژی نوین و علم روز دنیا بهره مند است، دیوان محاسبات نیز به منظور بهتر و دقیق تر محاسبات از حسابرسی آنلاین استفاده می کند، که این امر در قالب سامانه صلاح سیستم نظارت الکترونیک انجام می گیرد.

فلاطون زاده هدف از حسابرسی آنلاین را افزایش بهره وری دستگاه های اجرایی دانست و خاطرنشان ساخت: بررسی و حسابرسی آنلاین دستگاه های اجرایی به منظور رفع ابهامات در دستور کار قرار گرفت تا با شناخت و درک متقابل از اجرای روند کارها ، بتوان حمایت بیشتری از دستگاه های اجرایی نمود.

مدیر کل دیوان محاسبات استان اصفهان بیان کرد: دیوان محاسبات با اطلاع و آگاهی از روند اجرای فعالیت ها در دستگاه های اجرایی می تواند با ارائه ی راه حل هایی به یک وحدت رویه برای انجام بهتر و سریعتر کارها برسد، و حضور مشاوران دیوان محاسبات در دستگاه های اجرایی با هدف شفافیت و پاسداری از بیت المال است.

فلاطون زاده ارائه خدمات رسانی شرکت آبفا را به مشترکین بسیار مطلوب برشمرد و تصریح کرد: در سال های اخیر تامین پایدار آب شرب و بهداشت مشترکین بدون هیچ گونه قطعی، نشان دهنده تعهد و سلامت فعالان این صنعت در استان می باشد که جای تقدیر و تشکر دارد.

در ادامه مدیرعامل شرکت آبفا استان اصفهان با بیان اینکه در این بازدید قطره ای از فعالیت های شرکت آبفا را با وجود بسیاری از چالش ها در ارائه خدمات به مردم از نزدیک مشاهده کردید اظهارداشت: بسیار خرسندم که از نزدیک برخی از مشکلات دستگاه های اجرایی در عملیاتی کردن پروژه ها ملاحظه شد، این درحالیست که در قالب یک موافقت نامه و بررسی سند نمی شود دستگاه اجرایی را ارزیابی کرد.



مهندس هاشم امینی با بیان اینکه شرکت آبفا استان اصفهان در ۱۰ سال اخیر با وجود خشکسالی های مستمر توانست خدمات زیربنایی را به صورت پایدار به مردم در سطح استان ارائه دهد تصریح کرد: شرکت آبفا استان اصفهان علاوه بر تامین پایدار آب شرب و بهداشت مشترکین، جمع آوری، دفع و تصفیه فاضلاب مردم را هم در دستور کار دارد که این امر در سطح سلامت و بهداشت عمومی بسیار موثر است.

وی ادامه داد: در چند سال اخیر فعالان صنعت آبفا در خط مقدم خدمت رسانی پایدار به مردم استان، برای اینکه بتوانند پاسخگوی نیاز های زیربنایی باشند از تمام ظرفیت ها در این زمینه استفاده کردند، بطوریکه بیش از ۲ هزار میلیارد تومان خارج از ظرفیت منابع مالی هزینه شده و در قالب اعتبارات جاری و تملک دارایی و سرمایه ای در راستای خدمات رسانی پایدار به مردم هزینه گردیده است.

مدیرعامل شرکت آبفا استان اصفهان با اشاره به محدودیت اعتبارات دولتی عنوان کرد: شرکت آبفا استان اصفهان برای اینکه بتواند مردم را بهتر و بیشتر تحت پوشش خدمات آبفا قرار دهد با استفاده از روش های متنوع سرمایه گذاری درصدد اجرای پروژه های آبفا در سطح استان برآمد که در این میان می توان به روش سرمایه گذاری بیع متقابل و ماده واحده تبصره ۳ اشاره کرد.

وی با اشاره به اجرای شبکه فاضلاب در شهرهای مبارکه، سده و لنجان به روش سرمایه گذاری بیع متقابل عنوان کرد: در این شهرها تا قبل از روش سرمایه گذاری بیع متقابل به طور میانگین سالی ۴ الی ۵ کیلومتر شبکه فاضلاب در این شهرها اجرا می شد اما با سرمایه گذاری فولاد مبارکه، این رقم در سال به بیش از ۳۰ الی ۴۰ کیلومتر رسید .

مهندس هاشم امینی افزود: شرکت آبفا استان اصفهان در قالب روش های سرمایه گذاری متنوع از جمله بیع متقابل، ماده واحده تبصره ۳ و تملک دارایی کیلومترها شبکه آب و فاضلاب در استان اجرا نموده است، این در حالیست که بسیاری از شهرها در استان فاقد شبکه فاضلاب است چون ردیف اجرایی در لایحه جدید بودجه ندارند .

دیدار مدیرعامل جمعیت هلال احمر استان با صباغیان بافقی



به گزارش روابط عمومی جمعیت هلال احمر استان یزد؛ دکتر محسن حرازی زاده یزدی مدیرعامل جمعیت هلال احمر استان یزد به همراه رئیس جمعیت هلال احمر شهرستان بافق در این دیدار گزارشی از فعالیت‌های جمعیت هلال احمر استان در ایام شیوع ویروس کرونا و همت بلند خیرین داوطلب در کمک به محرومان و اقشار آسیب پذیر متأثر از کرونا ارائه کرد. مدیرعامل جمعیت هلال احمر استان یزد گفت: جمعیت هلال احمر یک دستگاه عام المنفعه خدمت رسان بوده و نیازمند حمایت‌های همه جانبه مردم و مسئولان به ویژه نیازمند حمایت‌های نمایندگان مجلس شورای اسلامی هستیم.

وی گزارشی از اقدامات انجام یافته در جمعیت هلال احمر استان را بسمع و نظر نماینده مردم در مجلس شورای اسلامی رساند و خواستار همراهی نماینده مجلس شورای اسلامی در پیشبرد اهداف جمعیت هلال احمر استان شد و بر ضرورت تقویت زیرساختهای امداد و نجات استان در جهت آمادگی مقابله با حوادث طبیعی و غیر طبیعی تاکید نمود. محمدرضا صباغیان نماینده مردم شهرستانهای ابرکوه، خاتم، مهریز، بافق و بهاباد در مجلس شورای اسلامی در این دیدار ضمن قدردانی از داوطلبین و امدادگران و خدمات هلال احمر استان اظهار داشت: ما هلال احمر را خانه خود می‌دانیم و در جهت رفع مشکلات و پیشرفت آن از هیچ اقدامی فروگذار نخواهیم کرد و همواره در کنار هلال احمر خواهیم بود. وی با بیان اینکه جمعیت هلال احمر به عنوان نهادی مردمی می‌تواند نقش مؤثری در آگاهی و اشاعه فرهنگ خودامدادی و نوع‌دوستی در جامعه ایفا کند، تصریح کرد: جمعیت هلال احمر امروز در کشور به عنوان یک سازمان پیشتاز در مباحث امدادی مطرح است. وی ابراز امیدواری کرد: با تعامل بیشتر نمایندگان مجلس و جمعیت هلال احمر بتوان گام‌های موثری برای حل چالش‌های پیش رو برداشت .

اخذ گواهینامه‌های معتبر و بین‌المللی IMS توسط شرکت ملی حفاری ایران



اهواز: فرج-با هدف افزایش رضایت مندی ذینفعان و ارائه خدمات منطبق با نیازهای مشتری، با پیگیری های بعمل آمده شرکت ملی حفاری ایران موفق به اخذ گواهینامه های بین المللی سیستم استاندارد ایمنی و بهداشت حرفه ای و مدیریت زیست محیطی شد.

مهندس سید عبداله موسوی مدیرعامل، اخذ گواهینامه های سیستم ISO ۴۵۰۰۱:۲۰۱۸ استاندارد ایمنی و بهداشت حرفه‌ای و ISO۱۴۰۰۱:۲۰۱۵ استاندارد سیستم مدیریت زیست محیطی را به مجموعه مدیران، مسئولان و کارکنان سختکوش و تلاشگر شرکت تبریک گفت. وی اظهار کرد: با توجه به اخذ گواهینامه سیستم مدیریت کیفیت ISO۹۰۰۱ در دهه گذشته، اقدامات لازم جهت دستیابی به دو استاندارد ISO ۴۵۰۰۱: ۲۰۱۸ و ISO۱۴۰۰۱:۲۰۱۵ را پس از آماده سازی و اصلاح فرآیندها با مشارکت فعال مدیریت HSE و پدافند غیرعامل و مدیریت بحران، اداره مهندسی ساختار و بهره وری و معاونت‌ها و مجموعه مدیریتی در یک فرآیند سه ساله انجام داده و طی آن ممیزی شخص ثالث در اردیبهشت و خرداد ماه سال ۱۳۹۹، نسبت به دریافت گواهینامه های بین المللی استانداردهای از شرکت اس جی اس ایران اقدام گردید.

موسوی افزود: استقرار سیستم مدیریت کیفیت، ایمنی، بهداشت حرفه‌ای و زیست محیطی با هدف افزایش رضایت مندی ذینفعان، ارائه خدمات منطبق با نیازهای مشتری، کاهش آلودگی های زیست محیطی و سیستم مدیریت ایمنی و بهداشت شغلی در راستای پیشگیری و کاهش حوادث صورت پذیرفته است. مدیرعامل شرکت ملی حفاری ایران گفت: موفقیت در اخذ گواهینامه های معتبر و بین المللی IMS؛ بیانگر تاثیرات غیرقابل انکار آن در محیط کسب و کار، ارتقاء بهره وری، ایمنی و سلامت کارکنان، مسئولیت اجتماعی و بهبود عملکرد شرکت در مقابل ذینفعان تلقی می گردد.

البرز از مسیر توسعه و پیشرفت خارج نشد

نماینده عالی دولت در استان البرز گفت: کرونا بسیاری از اولویت ها و برنامه ها را مختل کرده ولی البرز از مسیر توسعه و پیشرفت خارج نشد. به گزارش اداره کل روابط عمومی و امور بین الملل استانداری البرز، شهبازی با بیان اینکه اکنون روزانه به طور متوسط یک میلیون و ۲۰۰ هزار خودرو از محورهای البرز تردد می کنند، افزود: حتم دارم که مردم همچنان همراهی می کنند تا از موج دوم شیوع کرونا نیز با کمترین تلفات و خسارت عبور کنیم.

استاندار البرز گفت: البرز به واقع قطب علم و فناوری است چراکه ظرفیت های بزرگی در حوزه های علمی و پژوهشی دارد و حضور مستمر معاون علمی و فناوری رییس جمهور در این استان موید این موضوع است. شهبازی اضافه کرد: بهره برداری از ادامه آزادراه شهید همت در البرز با حضور رییس جمهور محترم توانست ۲۵ درصد از بار ترافیک ورودی کرج را کاهش دهد. ضمن اینکه در اواخر اسفند ماه ۹۸ منطقه یک آزادراه تهران -شمال که سال ها بعنوان یک مطالبه مردمی معطل مانده بود، با حضور رییس جمهور محترم زیر بار ترافیک رفت. استاندار البرز اظهار کرد: قطار برقی کرج-هشتگرد که رها شده بود، با پیگیری های ویژه و جلب توجه ملی با حضور رییس جمهور محترم افتتاح شد تا صرفه جویی قابل توجهی در وقت و هزینه مردم صورت گیرد و آرامش در سفری بدون ترافیک را تجربه کنند.

وی با اشاره به برنامه ها و پروژه های اشتغال محور استان، ادامه داد: البرز استانی مولد است و در کشور نگاه ویژه ای را جلب کرده و استان های دیگر را تحت تاثیر قرار داده است.



شهبازی گفت: لغو محدودیت شعاع ۱۲۰ کیلومتر برای اشتهارد در شرایطی شکل گرفت که دولت به مالیات های حاصل از شهرک های صنعتی اشتهارد نیاز جدی داشت ولی از این نیاز چشم پوشی کرد و اکنون واحدهای تولیدی و صنعتی مستقر در شهرک های اشتهارد مشمول معافیت مالیاتی به مدت ۱۳ سال شدند. وی افزود: اکنون تولید و صنعت در اشتهارد جان تازه ای گرفته و تعداد بسیاری سرمایه گذار خارجی که در گذشته درخواست سرمایه گذاری داده بودند و به دلیل استقرار اشتهارد در شعاع ۱۲۰ کیلومتری بلاتکلیف ماندند، اکنون در حال آغاز فعالیت خود هستند. استاندار البرز با اشاره به اینکه سال گذشته ۳ بار میزبان رییس جمهور محترم و همچنین حضور رییس قوه قضائیه و رییس مجلس شورای اسلامی در البرز بودیم، خاطرنشان کرد: غالب وزرا و مسئولان ملی سال گذشته به البرز سفر کردند و تاکنون هیچ درخواستی در مسیر توسعه و پیشرفت البرز از مسئولان ملی بی پاسخ نمانده است.

افزایش آب ورودی مخزن شیخ زاهد لاهیجان

گیلان فرحی -به گزارش دفتر روابط عمومی و آموزش همگانی شرکت آب و فاضلاب استان گیلان، معاون بهره‌برداری و توسعه آب این شرکت، اقدامات اجرا شده در راستای آبرسانی به روستاهای استان از جمله روستاهای شهرستان های آستانه، لاهیجان و لنگرود از تأسیسات آبرسانی شهید خوش سیرت را تشریح نمود.

مازیار غلامپور معاون بهره‌برداری و توسعه آب شرکت آب و فاضلاب استان گیلان با تشریح اقدامات این شرکت در راستای آبرسانی به روستاها اظهار داشت: در پی یکپارچه سازی شرکت های آب و فاضلاب شهری و روستایی، آبرسانی به روستاهای استان به خصوص روستاهای شهرستان های آستانه، لاهیجان و لنگرود از طریق تاسیسات آبرسانی شهید خوش سیرت در اولویت کاری این شرکت قرار گرفت. وی با اشاره به تکمیل خط انتقال شهر رودبنه، ارتقاء ایستگاه پمپاژ این شهر و تزریق آب به میزان ۱۰ لیتر بر ثانیه بر خط انتقال روستاهای شرق گیلان در فروردین ماه افزود: با تشکیل کارگروه تخصصی، مشکلات پمپاژ و خطوط انتقال تاسیسات آبرسانی شهید خوش سیرت بررسی و رفع شد و طی شناسایی و رفع بیش از ۱۰ فقره نشت، دبی ورودی به مخزن شیخ زاهد لاهیجان از ۱۴۰ لیتر بر ثانیه به ۲۳۰ لیتر بر ثانیه در اردیبهشت ماه افزایش یافت. معاون بهره برداری و توسعه آب شرکت آبفای گیلان وارد مدار کردن تاسیسات رزرو و آستانه اشرفیه و افزایش دبی ورودی به روستاهای لاهیجان به میزان ۲۰ لیتر بر ثانیه را از دیگر اقدامات این حوزه در راستای افزایش ظرفیت تأمین آب روستاهای لاهیجان اعلام کرد و گفت: در اردیبهشت و خرداد سالجاری ۶ فقره شکستگی در خطوط انتقال خروجی مخزن شیخ زاهد در محدوده لاهیجان رفع شد .

ریل گذاری راه آهن چابهار–زاهدان با ریل ایرانی



معاون وزیر راه با اشاره به آغاز ریل گذاری راه‌آهن چابهار ــ زاهدان به‌عنوان طولانی‌ترین خط آهن در دست اجرای کشور، گفت: ریل، تجهیزات و ادوات این پروژه تماماً ایرانی است.خیرالله خادمی در گفت وگو با ایلنا با اعلام این که ریل گذاری خط آهن زاهدان ــ چابهار امروز دوشنبه با حضور وزیر راه و شهرسازی، فرمانده قرارگاه خاتم الانبیاء(ص آغاز می‌شود، اظهار کرد: این خط ریلی طولانی‌ترین مسیر ریلی در دست اجرای کشور است که ریل گذاری خواهد شد.وی ادامه داد: عملیات زیرسازی ۶۰درصد این پروژه انجام شده است. بخشی از عملیات زیرسازی این خط ریلی به‌طول ۱۰۰ کیلومتر از زاهدان به‌سمت خاش انجام شده که عملیات روسازی و ریل گذاری این مسیر همزمان با عملیات زیرسازی در بخش‌های دیگر آن شروع می‌شود.وی با اشاره به این که این پروژه بزرگ‌ترین مسیر ریلی در حال اجرای کشور است که مؤثرترین پروژه ریلی هم در داخل شبکه و هم ترانزیت آسیای میانه و افغانستان به‌شمار می‌رود، گفت: یکی از مهم‌ترین اهداف اجرای خط آهن چابهار ــ زاهدان اتصال بندر چابهار به‌عنوان تنها بندر اقیانوسی ایران به شبکه ریلی است. این پروژه بخشی از کریدور شمال ــ جنوب در شرق کشور است که چابهار را به مشهد مقدس و سرخس متصل می‌کند.

اعلام جزییات وام ودیعه به مستاجران



معاون وزیر راه وشهرسازی درباره جزییات ارایه تسهیلات حمایتی به مستاجران اظهار داشت: وزارت راه و شهرسازی پیشنهادات خود را در این باره اعلام کرده است و بانک مرکزی درباره سقف این تسهیلات و محل این منابع تصمیم گیری می‌کند اما ساز و کار پرداخت اقساط این تسهیلات کمی متفاوت از سایر وام‌ها خواهد بود.محمود محمودزاده، در گفت وگو با ایلنا در ادامه گفت: هنوز تصمیم گیری نشده است که این وام به مالک داده شود یا به مستاجر اما به هر صورت، قرار بر این است که مستاجر به جای پرداخت اصل پول و سود آن، فقط سود را بپردازند. در پایان دوره قرارداد اگر مالک و مستاجر برای تمدید به تفاهم برسند، باز این مبلغ در اختیار مالک یا مستاجر به صورت امانی خواهد بود و نیازی به بازگرداندن مبلغ وام نیست در غیر این صورت تمام پول باید بازگردانده شود.محمودزاده درباره افرادی که در اولویت دریافت این تسهیلات حمایتی از مستاجران هستند، اظهار داشت: به طور قطع از آنجایی که منابع محدود است اولویت برای دریافت وام ودیعه با خانوارهای تحت پوشش نهادهای حمایتی از جمله کمیته امداد و بهزیستی خواهد بود. البته عموم مردم و کسانی که با مشکل تامین ودیعه مواجه هستند می‌توانند درخواست دریافت این وام را داشته باشند.

رییس بنیاد مسکن انقلاب اسلامی خبر داد؛

وام مسکن روستایی ۵۰ میلیون تومان شد

گروه راه و مسکن: رییس بنیاد مسکن انقلاب اسلامی با اعلام اینکه وام مسکن روستایی ۵۰ میلیون شده است و به زودی به بانک ها ابلاغ می شود، گفت: زمین ۵۳۰۰۰ واحد مسکونی اقدام ملی تامین شده است که این سقف به زودی به ۱۳۰ هزار واحد خواهد رسید.

به گزارش وزارت راه و شهرسازی، علیرضا تابش رییس بنیاد مسکن انقلاب اسلامی در مراسم امضای تفاهم‌نامه تخصیص ۹۰ میلیارد تومان تسهیلات مسکن روستایی برای تکمیل واحدهای باقیمانده روستایی که با بانک قرض الحسنه مهر ایران، در بنیاد مسکن به امضا رسید، گفت: این تفاهم نامه در راستای تکمیل واحدهای مسکونی روستایی و واحدهای کوچک شهری به امضا رسیده است و مالکان واحدهای روستایی که تسهیلات قبلی کفاف تکمیل واحدهای آنها را نمی‌دهد از تسهیلات این تفاهم نامه بهره‌مند می شوند تا واحدهای مسکونی خود را تکمیل کنند. رییس بنیاد مسکن انقلاب اسلامی ادامه داد: وام تکمیلی برای این افراد به شکل قرض الحسنه پیش بینی شده است و اعتباری که بنیاد برای این تفاهم نامه در نظر گرفته ۳۰ میلیارد تومان و اعتبار بانک قرض الحسنه مهر ایران نیز ۶۰ میلیارد تومان است که در مجموع ۹۰ میلیارد تومان تسهیلات ۱۵ میلیون تومانی به حدود ۶۰۰۰ خانوار روستایی برای تکمیل واحدهایشان تعلق می گیرد. تابش نرخ سود این تسهیلات را ۴ درصد عنوان کرد و افزود: مدت بازپرداخت تسهیلات ۳۶ ماه پیش بینی شده است. به گفته وی، سهم استانی و شهرستانی تعیین شده که در اختیار بانک قرار می گیرد و این تسهیلات برای معیشت نیز در نظر گرفته شده است.

▪ برنامه ریزی برای تکمیل ۵۴ هزار واحد مسکن محرومان

رییس بنیاد مسکن انقلاب اسلامی در ادامه پاسخگوی پرسش های خبرنگاران شد و در بیان اینکه تاکنون چه تعداد



واحد مسکن محرومان به این اقشار تعلق گرفته است، گفت: احداث حدود ۵۴ هزار واحد مسکن محرومان در ۱۴ استان آغاز شده است که برخی از واحدها نیز همین اواخر کلنگ زنی شدند.

▪ تکمیل ۲۰ هزار واحد مسکن محرومان در سراسر کشور توسط بنیاد مسکن

تابش توجه به مسکن محرومان را از اهداف دولت و بنیاد مسکن انقلاب اسلامی برشمرد و توضیح داد: تاکنون ۲۰ هزار واحد مسکن محرومان تکمیل و تحویل متقاضیان شده است.

وی مدت زمان تکمیل واحدهای مسکن محرومان را حداکثر یکسال عنوان کرد و گفت: مسکن محرومان در استان‌های اردبیل، اصفهان، خراسان جنوبی، خراسان رضوی، سیستان و بلوچستان، گلستان، لرستان، آغاز شده است. همچنین، اخیرا حدود ۵۰۰۰ واحد مسکن محرومان در سیستان آغاز شده است. رییس بنیاد مسکن انقلاب اسلامی از انعقاد تفاهم‌نامه‌های بیشتر مسکن محرومان در ماه‌های آتی خبر داد.

تابش همچنین از رایزنی و انتظار برای افزایش وام مسکن روستایی به ۵۰ میلیون تومان خبر داد و افزود: افزایش وام مسکن روستایی به مبلغ ۵۰ میلیون تومان در دولت تصویب شده است که با ابلاغ بانک مرکزی به سایر بانک ها این مبلغ برای واحدهای مسکونی روستایی عملیات و اجرایی می شود.

وی در عین حال بخشی از برنامه های بنیاد را تکمیل واحدهای مسکونی در حاشیه شهرها و ساماندهی به مسکن این قشر از جامعه عنوان کرد و توضیح داد: ساماندهی و ساخت مسکن حاشیه برخی از شهرها نیز بر عهده بنیاد مسکن قرار گرفته است که حدود ۱۴۵۰۰ واحد در حاشیه شهرهای مشهد، چابهار، زاهدان و حدود ۳۰۰۰ واحد در دوگنبدان از جمله آنهاست که در دست احداث است.

تابش در بخش دیگری از صحبت‌های خود به طرح اقدام ملی مسکن اشاره کرد و گفت: طرح اقدام ملی مسکن به تازگی آغاز شده است و در جلساتی که با وزارتخانه راه و شهرسازی داشتیم تاکنون زمین معادل ۵۳ هزار واحد طرح اقدام ملی توسط آن وزارتخانه تامین و در اختیار بنیاد مسکن انقلاب اسلامی قرار گرفته است. رییس بنیاد مسکن انقلاب اسلامی ادامه داد: برنامه ریزی وزارت راه و شهرسازی بدین شیوه است که اراضی طرح اقدام ملی مسکن که احداث آنها تحت مسئولیت بنیاد مسکن انقلاب اسلامی به ۱۳۰ هزار واحد برسد. وی با اشاره به اینکه تاکنون طراحی ۶۰۰۰ واحد مسکونی اقدام ملی برای ۱۲۰۰۰ واحد طراحی و برای ۶۰۰۰ واحد آغاز شده است، گفت: پیشرفت فیزیکی واحدهای آغاز شده طرح اقدام ملی مسکن توسط بنیاد ۳۰ درصد پیشرفت فیزیکی دارد.

اخبار کوتاه

احتمال تعویق در ازسرگیری پروازهای تهران-استانبول

دبیر انجمن شرکت های هواپیمایی اعلام کرد: با توجه به افزایش شیوع کرونا در ایران، از سر گیری پروازهای تهران–استانبول که قبلا ۱۱ مرداد اعلام شده بود، به احتمال زیاد منتفی خواهد شد. مقصود اسعدی سامانی در گفتگو با مهر. درباره پروازهای استانبول گفت: در حال حاضر به صورت موردی پرواز به استانبول انجام می‌شود و اتباع ترکیه که در ایران هستند، می‌توانند با این پروازها به کشور خود بازگردند و از آن طرف هم ایرانیان مقیم ترکیه را به تهران منتقل کنند.

از پذیرش مسافران بدون ماسک معذوریم

مدیرکل دفتر حمل و نقل مسافری سازمان راهداری و حمل و نقل جاده‌ای اعلام کرد: با وجود این که در گذشته نیز استفاده از ماسک را تاکید و اجباری کرده بودیم اما با توجه به دستور رئیس جمهور، از این به بعد از پذیرش مسافران بدون ماسک در پایانه‌های مسافربری و ناوگان جاده‌ای بین شهری معذوریم. داریوش باقر جوان در گفت‌وگو با ایسنا، تاکید کرد: مسلما از ۱۵ تیر به بعد برای جلوگیری از گسترش شیوع ویروس کرونا همه باید استفاده از ماسک را از لحظه‌ای که از منزل خارج می‌شویم، جدی بگیریم و از این به بعد از پذیرش مسافرانی که ماسک ندارند، در پایانه‌های مسافربری، شرکت‌های حمل و نقل مسافری بین شهری و ناوگان حمل و نقلی از جمله اتوبوس، مینی بوس و سواری های کرایه‌ای بین شهری معذوریم و به هیچ وجه اجازه نمی‌دهیم از اجرای این قانون غفلت شود.

تخلفات شرکت‌های حمل و نقل مسافر لحظه‌ای پایش می شود

رئیس مرکز مدیریت اطلاعات راه‌ها و حمل و نقل جاده‌ای کشور گفت: با استقرار میز حمل و نقل در مرکز مدیریت اطلاعات راه‌ها و حمل و نقل جاده‌ای کشور تخلفات شرکت‌های حمل و نقل مسافر و رانندگان اتوبوس به صورت مستمر رصد و پایش می‌شود. به گزارش روابط عمومی سازمان راهداری و حمل و نقل جاده ای، علی اکبر آشوری خاطرنشان کرد: در صورتی که با بررسی کارشناسان موارد تخلف محرز شود، به دفاتر ذیربط در استان‌ها اعلام می‌شود تا با شرکت‌های حمل و نقل متخلف و رانندگان به نحو مقتضی برخورد انجام شود. وی یکی دیگر از سامانه‌ها را سامانه داده کاوی پلاک خوان‌های کل کشور اعلام کرد که اطلاعات آن هر ۱۰ دقیقه به روز رسانی میشود و تخلفات سرعت اتوبوس‌ها رصد می‌شود.

مفقودی– سند خودرو سواری چری هاچ بک با مشخصات مدل ۱۳۹۵ به رنگ سفید روغنی به شماره موتور ۰۱۳۵۲۸ MVM ۴۸۴ GATF و شماره شاسی ۱۰۰۹۴۸۵ LTABGTAN ۹ G به شماره پلاک ایران ۶۲– ۴۸۷ ص ۹۷ متعلق به آقای قدرت اله آقاجانی مفقود و از درجه اعتبار ساقط می باشد.

اداره ثبت شرکت ها و موسسات غیرتجاری خرم آباد

آگهی ثبتی شماره ۱۳۹۹۳۰۴۲۵۷۴۱۰۰۰۹۵۴ مورخ ۱۳۹۹/۰۴/۱۰ تاسیس شرکت سهامی خاص زر رایان افلاک در تاریخ ۱۳۹۹/۴/۱۵ شماره ثبت ۱۴۲۹۳ به شناسنامه ملی ۱۴۰۰۹۲۶۰۸۷۲ ثبت و امضا ذیل دفاتر تکمیل گردیده که خلاصه آن به شرح زیر جهت اطلاع عموم آگهی می گردد. موضوع فعالیت: از تاریخ ثبت به مدت نامحدود مرکز اصلی: استان لرستان، شهرستان خرم آباد، بخش مرکزی، شهر خرم آباد، محله کوی پردیسان، خیابان نیما، کوچه پردیسان ۴] شهید حاج علی رفیعیان[، پلاک ۳۴ طبقه دوم کدپستی ۶۸۱۶۸۷۸۵۳۵ سرمایه شخصیت حقوقی عبارت است از مبلغ ۱,۰۰۰,۰۰۰ ریال نقدی منقسم به ۱۰۰ سهم ۱۰۰۰۰ ریالی تعداد ۱۰۰ سهم آن با نام عادی مبلغ ۱۰۰۰۰۰۰ ریال توسط موسسین طی گواهینامه شماره ۷۴/۲۷۳۰۰/۴۵ مورخ ۱۳۹۹/۴/۳ نزد بانک تجارت شعبه ۲۲ بهمن با کد ۲۷۳۰۰ پرداخت گردیده است.

اعضاء هیئت مدیره: خانم زهرا محمدی به شماره ملی دارنده ۱۰۰,۰۰۰ ریال سهم الشرکه فاطمه حسنوند به شماره ملی ۴۱۸۸۸۲۴۹۳۱ دارنده ۱۰۰,۰۰۰ ریال سهم الشرکه گل بهار احمدی به شماره ملی ۴۱۸۹۲۳۰۹۹۵ دارنده ۱۰۰,۰۰۰ ریال سهم الشرکه اولین میدران: خانم زهرا محمدی به شماره ملی ۴۰۷۲۴۸۳۱۵۱ و به سمت مدیرعامل به مدت ۲سال و به سمت عضو هیئت مدیره به مدت ۲سال خانم کیهان محمدی به شماره ملی ۴۰۷۲۶۱۱۷۷۸ و به سمت نایب رئیس هیئت مدیره برای مدت ۲سال

آقای محمد محمدی به شماره ملی ۴۰۷۳۴۲۰۴۵۳ و به سمت رئیس هیئت مدیره به مدت ۲سال دارندگان حق امضا:

امضا کلیه اوراق بهادار و تعهدآور مؤسسه از قبیل چک، سفته، بروات، قراردادها، عقود اسلام و همچنین کلیه نامه های عادی و اداری با امضای زهرا محمدی همراه با مهر شرکت معتبر می باشد. اختیارات مدیر عامل: طبق اساسنامه بازرسان: خانم الهام عزیزی گنجی به شماره ملی ۴۰۶۰۵۰۳۱۱۸ به سمت بازرس علی البدل به مدت یک سال مالی خانم زینب عزیزی هابیل به شماره ملی ۴۰۷۳۲۵۲۲۸۳ به سمت بازرس اصلی به مدت یک سال مالی روزنامه کثیرالانتشار روزگار ما جهت درج آگهی های شرکت تعیین گردید. ثبت موضوع فعالیت مذکور به منزله اخذ و صدور پروانه فعالیت نمی باشد.

آگهی فقدان سند مالکیت

شماره ۱۱۴/۱/۹۹/۱۲۴۷۳ مورخ ۹۹/۴/۱۴ نظر به اینکه آقای محمد شاهوردی با وکالت ۴۵۶۳۷ مورخ ۱۳۹۹/۰۴/۱۲ از طرف مالک با استناد دو برگ استشهادیه گواهی امضاء شده منضم به تقاضای کتبی دریافت سند مالکیت المثنی نوبت اول به این اداره مراجعه و مدعی است سند مالکیت تک برگ به شماره ۶۴۹۶۱۲ سری د سال ۹۴ تحت پلاک ۵۵۲ فرعی از ۴۵ اصلی در واقع در بخش ۲ متعلق به وی می باشد که بعلت سهل انگاری مفقود گردیده است با بررسی دفتر معلوم شد سند مالکیت اولیه ذیل ثبت دفتر املاک الکترونیکی ۱۳۹۵۲۰۳۲۵۰۰۱۰۰۸۷۸۸ بنام علی فتح باز گیر فرزند برخوردار به شماره ملی ۴۰۷۱۱۷۷۸۵۳ ثبت و صادر و تسلیم شده است. دفتر املاک بیش از این حکایتی ندارد. لذا باستناد تبصره یک ماده ۱۲۰ آیین نامه اصلاحی قانون ثبت مراتب در یک نوبت آگهی و متذکر می گردد هر کسی نسبت به ملک مورد آگهی معامله ای انجام داده یا مدعی وجود سند مالکیت نزد خود می باشد بایستی ظرف مدت ۱۰ روز از تاریخ انتشار این آگهی اعتراض کتبی خود را به پیوست اصل سند مالکیت یا سند معامله ای به این اداره تسلیم نماید. بدیهی است در صورت عدم اعتراض در مهلت مقرر و یا وصول اعتراض بدون ارائه سند مالکیت یا سند معامله رسمی نسبت به صدور سند مالکیت المثنی و تسلیم آن به متقاضی اقدام خواهد شد صید آقا نجفوند دریکوند سرپرست ثبت اسناد و املاک خرم آباد رونوشت به ستاد اجرایی فرمان حضرت امام (ره)

آگهی موضوع ماده ۳ قانون و ماده ۱۳ آیین نامه قانون تعیین تکلیف وضعیت ثبتی و اراضی و ساختمانهای فاقد سند رسمی

برابر رأی شماره ۱۳۹۹۶۰۳۰۱۰۵۵۰۰۰۳۱۹ مورخه ۹۵/۱۲/۸ هیات اول موضوع قانون تعیین تکلیف وضعیت ثبتی اراضی و ساختمانهای فاقد سند رسمی مستقر در واحد ثبتی حوزه ثبت ملک ملارد تصرفات مالکانه بلامعارض متقاضی حجت خشنو فرزند علی بشماره شناسنامه ۶ صادره از میانه در ششدانگ یک قطعه زمین با بنای احداثی به مساحت ۱۱۱/۹۸ متر مربع پلاک ۱۵۸۳ فرعی از ۴۳ اصلی واقع در جاده ملارد روبروی بلوار مارلیک جنب ورزشگاه شهید ثمری بن بست میثاق (محمدی قدیم) پلاک ۲ که متقاضی مدعی است ملک را بصورت مع الواسطه از مالک رسمی سید رضا عظیمی حسینی است . لذا به منظور اطلاع عموم مراتب در دو نوبت به فاصله ۱۵ روز آگهی می شود در صورتی که اشخاص نسبت به صدور سند مالکیت متقاضی اعتراضی داشته باشند می توانند از تاریخ انتشار اولین آگهی به مدت دو ماه اعتراض خود را به این اداره تسلیم و پس از اخذ رسید ظرف مدت یک ماه از تاریخ تسلیم اعتراض ، دادخواست خود را به مراجع قضایی تقدیم نمایند . بدیهی است در صورت انقضای مدت مذکور و عدم وصول اعتراض طبق مقررات سند مالکیت صادر خواهد شد. تاریخ انتشار نوبت اول : ۹۹/۴/۲ تاریخ انتشار نوبت دوم : ۹۹/۴/۱۷ حمیدرضا افشار رئیس ثبت اسناد و املاک ناحیه ۵ مشهد مقدّس م .الف ۲۴۲

بسمه تعالی قوه قضائیه اداره کل ثبت اسناد و املاک استان خراسان رضوی اداره ثبت اسناد و املاک حوزه ثبت ملک مشهد منطقه پنج هیأت موضوع قانون تعیین تکلیف وضعیت ثبتی اراضی و ساختمان های فاقد سند رسمی آگهی موضوع ماده ۳ قانون و ماده ۱۳ ائین نامه قانون تعیین تکلیف وضعیت ثبتی و اراضی و ساختمان فاقد سند رسمی برابر رای شماره ۱۳۹۹۶۰۳۰۶۲۷۱۰۰۰۴۸۸ هیات اول /موضوع قانون تعیین تکلیف وضعیت ثبتی اراضی و ساختمانهای فاقد سند رسمی مستقر در واحد ثبتی حوزه ثبت ملک مشهد منطقه پنج تصرفات مالکانه بلامعارض متقاضی خانم زهرا سادات مجدی فرزند سیدعلی اکبر بشماره شناسنامه ۴۲۰ صادره از نیشابور در ششدانگ اعیان یک باب خانه به مساحت ۱۲۳/۳۰ متر مربع قسمتی از پلاک ۷۴ اصلی بخش ۹ واقع در خواجه ربیع –ساده بهلولی ۴/۳ و ۴/۴ پلاک ۴۷ اعیان متعلق به خود متقاضی و عرصه موقوفه کفش فروش محرز گردیده است. لذا به منظور اطلاع عموم مراتب در دو نوبت به فاصله ۱۵ روز آگهی می شود در صورتی که اشخاص نسبت به صدور سند مالکیت متقاضی اعتراضی داشته باشند می توانند از تاریخ انتشار اولین آگهی به مدت دو ماه اعتراض خود را به این اداره تسلیم و پس از اخذ رسید ظرف مدت یک ماه از تاریخ تسلیم اعتراض ، دادخواست خود را به مراجع قضایی تقدیم نمایند. بدیهی است در صورت انقضای مدت مذکور و عدم وصول اعتراض طبق مقررات سند مالکیت صادر خواهد شد. تاریخ انتشار نوبت اول : ۹۹/۴/۲ تاریخ انتشار نوبت دوم : ۹۹/۴/۱۷ حمیدرضا افشار رئیس ثبت اسناد و املاک ناحیه ۵ مشهد مقدّس م .الف ۲۴۴

بسمه تعالی قوه قضائیه اداره کل ثبت اسناد و املاک استان خراسان رضوی اداره ثبت اسناد و املاک حوزه ثبت ملک مشهد منطقه پنج هیأت موضوع قانون تعیین تکلیف وضعیت ثبتی اراضی و ساختمان های فاقد سند رسمی آگهی موضوع ماده ۳ قانون و ماده ۱۳ ائین نامه قانون تعیین تکلیف وضعیت ثبتی و اراضی و ساختمان فاقد سند رسمی برابر رای شماره ۱۳۹۶۶۰۳۰۶۰۰۳۰۰۶۱۳۵ تاریخ ۱۳۹۶/۰۶/۱۴ هیات اول /موضوع قانون تعیین تکلیف وضعیت ثبتی اراضی و ساختمانهای فاقد سند رسمی مستقر در واحد ثبتی حوزه ثبت ملک مشهد منطقه پنج تصرفات مالکانه بلامعارض متقاضی خانم کبری ابراهیمی طراز خاکی فرزند ابراهیم بشماره شناسنامه ۱۳۵ صادره از (بخش: فریمان، روستا: چهاربید) پرونده کلاسه ۱۳۹۵۱۱۴۴۰۶۰۰۳۰۰۰۴۶۸ در ششدانگ اعیان یک باب خانه به مساحت ۱۵۱/۴۱ متر مربع قسمتی از پلاک ۴۹ اصلی بخش ۹ واقع در آوینی ۳۵، پلاک ۱۸۸ اعیان متعلق به خود متقاضی و عرصه اجاره شده از مالک رسمی موقوفه میرزا محمدحسن رضوی محرز گردیده است. لذا به منظور اطلاع عموم مراتب در دو نوبت به فاصله ۱۵ روز آگهی می شود در صورتی که اشخاص نسبت به صدور سند مالکیت متقاضی اعتراضی داشته باشند می توانند از تاریخ انتشار اولین آگهی به مدت دو ماه اعتراض خود را به این اداره تسلیم و پس از اخذ رسید ظرف مدت یک ماه از تاریخ تسلیم اعتراض ، دادخواست خود را به مراجع قضایی تقدیم نمایند. بدیهی است در صورت انقضای مدت مذکور و عدم وصول اعتراض طبق مقررات سند مالکیت صادر خواهد شد. تاریخ انتشار نوبت اول : ۹۹/۴/۲ تاریخ انتشار نوبت دوم : ۹۹/۴/۱۷ حمیدرضا افشار رئیس ثبت اسناد و املاک ناحیه ۵ مشهد مقدّس م .الف ۲۴۶

بسمه تعالی قوه قضائیه اداره کل ثبت اسناد و املاک استان خراسان رضوی اداره ثبت اسناد و املاک حوزه ثبت ملک مشهد منطقه پنج هیأت موضوع قانون تعیین تکلیف وضعیت ثبتی اراضی و ساختمان های فاقد سند رسمی آگهی موضوع ماده ۳ قانون و ماده ۱۳ ائین نامه قانون تعیین تکلیف وضعیت ثبتی و اراضی و ساختمان فاقد سند رسمی برابر رای شماره ۱۳۹۹۶۰۳۰۶۲۷۱۰۰۰۴۷۱ هیات اول /موضوع قانون تعیین تکلیف وضعیت ثبتی اراضی و ساختمانهای فاقد سند رسمی مستقر در واحد ثبتی حوزه ثبت ملک مشهد منطقه پنج تصرفات مالکانه بلامعارض متقاضی خانم فاطمه آرزه فرزند مهدی بشماره شناسنامه ۱۱ صادره از مشهد در ششدانگ اعیان یک باب خانه به مساحت ۱۵۸/۶۵ متر مربع قسمتی از پلاک ۷۴ اصلی بخش ۹ واقع در خواجه ربیع –انتهای یوسف زاده ۶ ساده بهلولی ۴/۳ پلاک ۴۳ اعیان متعلق به خود متقاضی و عرصه موقوفه کفش فروش محرز گردیده است. لذا به منظور اطلاع عموم مراتب در دو نوبت به فاصله ۱۵ روز آگهی می شود در صورتی که اشخاص نسبت به صدور سند مالکیت متقاضی اعتراضی داشته باشند می توانند از تاریخ انتشار اولین آگهی به مدت دو ماه اعتراض خود را به این اداره تسلیم و پس از اخذ رسید ظرف مدت یک ماه از تاریخ تسلیم اعتراض ، دادخواست خود را به مراجع قضایی تقدیم نمایند. بدیهی است در صورت انقضای مدت مذکور و عدم وصول اعتراض طبق مقررات سند مالکیت صادر خواهد شد. تاریخ انتشار نوبت اول : ۹۹/۴/۲ تاریخ انتشار نوبت دوم : ۹۹/۴/۱۷ حمیدرضا افشار رئیس ثبت اسناد و املاک ناحیه ۵ مشهد مقدّس م .الف ۲۴۶

بسمه تعالی قوه قضائیه اداره کل ثبت اسناد و املاک استان خراسان رضوی اداره ثبت اسناد و املاک حوزه ثبت ملک مشهد منطقه پنج هیأت موضوع قانون تعیین تکلیف وضعیت ثبتی اراضی و ساختمان های فاقد سند رسمی آگهی موضوع ماده ۳ قانون و ماده ۱۳ ائین نامه قانون تعیین تکلیف وضعیت ثبتی و اراضی و ساختمان فاقد سند رسمی برابر رای شماره ۱۳۹۹۶۰۳۰۶۲۷۱۰۰۰۴۸۸ هیات اول /موضوع قانون تعیین تکلیف وضعیت ثبتی اراضی و ساختمانهای فاقد سند رسمی مستقر در واحد ثبتی حوزه ثبت ملک مشهد منطقه پنج تصرفات مالکانه بلامعارض متقاضی خانم فاطمه آرزه فرزند مهدی بشماره شناسنامه ۱۱ صادره از مشهد در ششدانگ اعیان یک باب خانه به مساحت ۱۵۸/۶۵ متر مربع قسمتی از پلاک ۷۴ اصلی بخش ۹ واقع در خواجه ربیع –انتهای یوسف زاده ۶ ساده بهلولی ۴/۳ پلاک ۴۳ اعیان متعلق به خود متقاضی و عرصه موقوفه کفش فروش محرز گردیده است. لذا به منظور اطلاع عموم مراتب در دو نوبت به فاصله ۱۵ روز آگهی می شود در صورتی که اشخاص نسبت به صدور سند مالکیت متقاضی اعتراضی داشته باشند می توانند از تاریخ انتشار اولین آگهی به مدت دو ماه اعتراض خود را به این اداره تسلیم و پس از اخذ رسید ظرف مدت یک ماه از تاریخ تسلیم اعتراض ، دادخواست خود را به مراجع قضایی تقدیم نمایند. بدیهی است در صورت انقضای مدت مذکور و عدم وصول اعتراض طبق مقررات سند مالکیت صادر خواهد شد. تاریخ انتشار نوبت اول : ۹۹/۴/۱ تاریخ انتشار نوبت دوم : ۹۹/۴/۱۷ میدرضا افشار رئیس ثبت اسناد و املاک ناحیه ۵ مشهد مقدّس م .الف ۲۷۲

اگهی فقدان سند مالکیت

نظر به اینکه آقای جواد نجاتیان بستانی برابر وکالتنامه ۱۹۲۹۱۹ مورخ ۱۳۹۷/۰۸/۲۳ دفتر ۴۷ مشهد به وکالت از طرف خانم سمیه لطفی به استناد اوراق استشهادیه جهت دریافت سند مالکیت المثنی نوبت اول به این اداره مراجعه نموده ومدعی است سند مالکیت ششدانگ پلاک ۲۱۴۶ فرعی از ۲۴ فرعی از ۳–اصلی بخش نه مشهد بعلت سهل انگاری مفقود شده است. بابررسی دفتراملاک معلوم شد مالکیت پلاک ثبتی فوق ذیل شناسه الکترونیکی ۱۳۹۷۲۰۳۰۶۲۷۱۰۱۱۳۲۶ ثبت و سند مالکیت به شماره ۵۰۰۰۴۴ سری ب ۹۱ بنام سمیه لطفی صادر گردیده است. سپس برابر سند رهنی ۱۳۲۷۰۷ مورخ ۱۳۹۲/۳/۲۹ دفترخانه ۸ مشهد در رهن موسسه صالحین می باشد. دفتر املاک بیش از این حکایتی ندارد لذا به استناد ماده ۱۲۰ اصلاحی قانون ثبت مراتب یک نوبت آگهی ومتذکر میشود هرکس نسبت ملک مورد آگهی معامله ای انجام داد ه است یا مدعی وجود سند مالکیت نزد خود میباشد بایستی ظرف مدت ده روز از تاریخ انتشار اگهی اعتراض کتبی خود را به پیوست اصل سند مالکیت یا سند معامله رسمی به این اداره تسلیم نماید بدیهی است درصورت عدم وصول اعتراض درمهلت مقرر ویا وصول اعتراض بدون ارائه سند مالکیت یا سند معامله رسمی نسبت به صدور سند مالکیت المثنی وتسلیم ان به متقاضی اقدام خواهد شد.

م الف ۵۶۴ حمیدرضاافشار ثبت اسنادواملاک ناحیه ۵مشهدمقدس

آگهی قانون تعیین تکلیف وضعیت ثبتی اراضی و ساختمانهای فاقد سند رسمی حوزه ثبتی رامسر

نظر به دستور مواد ۱ و ۳ قانون تعیین تکلیف وضعیت اراضی و ساختمانهای فاقد سند رسمی مصوب ۹۰/۹/۲۰، املاک متقاضیانی که در هیات موضوع ماده یک قانون مذکور مستقر در واحد ثبتی رامسر مورد رسیدگی و تصرفات مالکانه و بلا معارض آنان محرز و رای لازم صادر گردیده جهت اطلاع عموم به شرح ذیل آگهی می گردد : املاک متقاضیان واقع درشستاء پلاک اصلی ۳ بخش ۵ ۲۴۲ فرعی مجزی شده از پلاک ۶۵ فرعی ولی اله امینی نیا نسبت به ششدانگ یک قطعه زمین مشتمل بر بنای احداثی به مساحت ۲۳۹.۶۰ متر مربع خریداری مع الواسطه ازیدالله خلعتبری لیماکی مالک رسمی . لذا به موجب ماده ۳ قانون تعیین تکلیف وضعیت ثبتی اراضی و ساختمانهای فاقد سند رسمی و ماده ۱۳ آئین نامه مربوطه این آگهی در دو نوبت به فاصله ۱۵ روز از طریق این روزنامه محلی / کثیر الانتشار در شهرها منتشر و در روستاها علاوه بر انتشار آگهی ، رای هیات الصاق تا در صورتیکه اشخاص ذینفع به آرای اعلام شده اعتراض داشته باشند باید از تاریخ انتشار اولین آگهی و در روستاها از تاریخ الصاق در محل تا دو ماه اعتراض خود را به اداره ثبت محل وقوع ملک تسلیم و رسید اخذ نمایند . معترض باید ظرف یک ماه از تاریخ تسلیم اعتراض مبادرت به تقدیم دادخواست به دادگاه عمومی محل نماید و گواهی تقدیم دادخواست به اداره ثبت محل تحویل دهد که در این صورت اقدامات ثبت موکول به ارائه حکم قطعی دادگاه است و در صورتی که اعتراض در مهلت قانونی واصل نگردد یا معترض گواهی تقدیم دادخواست به دادگاه عمومی محل ارائه نکند اداره ثبت مبادرت به صدور سند مالکیت می نماید و صدور سند مالکیت مانع از مراجعه متضرر به دادگاه نیست . بدیهی است برابر ماده ۱۳ آئین نامه مذکور در مورد قسمتی از املاکی که قبلا اظهارنامه ثبتی پذیرفته نشده ، واحد ثبتی با رای هیات پس از تنظیم اظهارنامه حاوی تحدید حدود، مراتب را در اولین آگهی نوبتی و تحدید حدود به صورت همزمان باطلاع عموم می رساند و نسبت به املاک در جریان ثبت و فاقد سابقه تحدید حدود، واحد ثبتی آگهی تحدید حدود را به صورت اختصاصی منتشر می نماید. م الف ۱۸۳۵ ۱۹۹۰

تاریخ انتشار نوبت اول : ۹۹/۴/۱ تاریخ انتشار نوبت دوم : ۹۹/۴/۱۷

حسن صالحی رئیس اداره ثبت اسناد و املاک رامسر

پیشخوان
Pishkhan.com

تجارت

روزنامه صبح ایران
اقتصادی، سیاسی و اجتماعی

صاحب امتیاز: موسسه افق رسانه پویا — مدیرمسئول: اصغر نعمتی

هیئت تحریریه: اقتصاد: کورش شرفشاهی — بانک و بیمه: علیرضا ملاحتی — انرژی: امیر مهدی نعمتی — اصناف و کشاورزی: بهنام فتحنایی — صنعت و تجارت: سعید قلیچی
شهرستان‌ها: حسن چشمی — جامعه: ندا جعفری
واحد فنی: مدیر فنی: امیر شریف — صفحه‌آرا: محمد گودرزی — دبیر سایت: حسین خدنگ — سازمان آگهی: حسن چشمی، فکس: ۶۶۴۳۵۷۴۶

تلفن تحریریه: ۶۶۹۱۱۱۷۲-۶۶۴۳۵۷۴۶ — تلفکس: ۶۶۴۳۱۰۲۲
تلفن سازمان آگهی‌ها: ۶۶۴۳۵۷۴۵ — سامانه پیام کوتاه: ۸۸۸ ۷۱۱ ۳۰۰۰ کانال تلگرام: http://telegram.me//tejaaratonline
آدرس: ستارخان، بین توحید و باقرخان، کوچه اکبریان آذر، پلاک ۵۷، طبقه سوم شرقی — لیتوگرافی و چاپ: گل آذین ۶۶-۶۶۷۹۱۳۶۵

تجارت آنلاین: www.tejaratonline.ir — پست الکترونیک تحریریه: tejarateditor@gmail.com — پست الکترونیک سازمان آگهی‌ها: tejaratnewspaper@gmail.com

سه‌شنبه ۱۷ تیر ۱۳۹۹ • ۱۵ ذی‌القعده ۱۴۴۱ • Tue • 7 July . 2020 • 8 page

www.tejaratonline.ir

آیین نامه اخلاق حرفه‌ای «تجارت» را در سایت روزنامه ببینید.

نسخه الکترونیک روزنامه را هر روز در سایت www.tejaratonline.ir مشاهده کنید.



قاب روز

قله دماوند/ میزان

پیشخوان Pishkhan.com

نوبت دوم

آگهی فراخوان ارزیابی کیفی و فروش اسناد مناقصه عمومی
یک مرحله ای شماره ۹۹/۲

شرکت آب و فاضلاب غرب استان تهران

نام دستگاه مناقصه گزار : شرکت آب و فاضلاب غرب استان تهران به نمایندگی از شرکت آبفای استان تهران

۱- موضوع مناقصه : احداث بخش باقیمانده از خط انتقال آب خام از خطوط ۱۰۰۰ میلیمتری کرج – تهران به مخزن سرخه حصار شهرقدس

۲- مدت زمان اجرای پروژه : ۶ ماه

۳- مبلغ برآورد : ۱۲/۲۵۲/۱۱۲/۸۶۳ ریال براساس فهرست بهای پایه خطوط انتقال آب ، ابنیه و شبکه فاضلاب سال ۱۳۹۹

۴- محل تأمین اعتبار: عمرانی (طرح آبرسانی به شهرهای دارای تنش آبی و ارتقاء کیفی آب شرب)

۵- رتبه مورد نیاز : ۵ آب

۶- مبلغ و نوع تضمین شرکت در فرآیند ارجاع کار: ۶۱۳/۰۰۰/۰۰۰ (ششصد و سیزده میلیون) ریال بوده و به یکی از انواع ذیل می باشد :

الف) اصل فیش واریز وجه تضمین بحساب جاری به شماره IR۶۴۰۱۰۰۰۰۴۰۰۱۰۵۱۴۰۷۱۴۵۸۸۱ نزد بانک ملی شعبه مرکزی بنام شرکت آب و فاضلاب استان تهران ب) ضمانتنامه های بانکی و یا صادره از یکی از مؤسسات اعتباری غیر بانکی کشور (دارای مجوز لازم از بانک مرکزی جمهوری اسلامی ایران) بنام شرکت آب و فاضلاب استان تهران پ) ضمانت نامه صادره توسط مؤسسات بیمه گر دارای مجوز لازم برای فعالیت و صدور ضمانتنامه از سوی بیمه مرکزی ایران بنام شرکت آب و فاضلاب استان تهران ج) اوراق مشارکت بی نام تضمین شده بانکها و دولت با قابلیت بازخرید قبل از سررسید (موضوع قانون نحوه انتشار اوراق مشارکت) چ) وثیقه ملکی معادل هشتاد و پنج درصد ارزش کارشناس رسمی آن.

ح) ضمانتنامه های صادره توسط صندوق های ضمانت دولتی که به موجب قانون تأسیس شده یا می شوند و طبق اساسنامه فعالیت می نمایند .

ضمناً به پیشنهادهایی که فاقد سپرده، سپرده های مخدوش، سپرده های کمتر از میزان مقرر، چک شخصی و نظایر آن ترتیب اثر داده نخواهد شد .

۷- مبلغ ، مهلت و محل دریافت اسناد : متقاضیان شرکت در مناقصه می توانند با مراجعه به سامانه تدارکات الکترونیک دولت (www.setadiran.ir) ، یک سری از اسناد مناقصه و اسناد ارزیابی کیفی را حداکثر تا ساعت ۱۴ روز دوشنبه مورخ ۹۹/۰۴/۲۳ دریافت نمایند .

۸- تاریخ و محل تحویل پیشنهادات : شرکت کنندگان می بایست پیشنهادات خود را حداکثر تا ساعت ۱۴ روز سه شنبه مورخ ۹۹/۰۵/۰۷ در سامانه تدارکات الکترونیک دولت (www.setadiran.ir) بارگذاری نمایند. (پاکات الف (تضامین) همزمان به صورت فیزیکی تحویل دبیرخانه مرکزی واقع در تهرانسر انتهای خیابان راسخ مهر کوچه یکم غربی آب و فاضلاب غرب استان تهران گردد)

۹- تاریخ و محل بازگشایی پاکات ارزیابی کیفی: جلسه کمیسیون مناقصه ساعت ۱۱ صبح روز چهارشنبه مورخ ۹۹/۰۵/۰۸ در محل دفتر ذیحساب آبفای استان تهران به نشانی تهران خیابان فاطمی نبش خیابان حجاب، تشکیل خواهد شد. (تاریخ و محل بازگشایی سایر پاکات به مناقصه گران واجد شرایط اطلاع رسانی می گردد)

۱۰- به پیشنهادات فاقد امضا ، مشروط ، مخدوش و پیشنهاداتی که بعد از مدت مقرر این آگهی واصل شود مطلقاً ترتیب اثر داده نخواهد شد .

ضمناً هزینه درج هر دو مرحله چاپ آگهی مربوط به این مناقصه بعهده کارفرما می باشد . سایر اطلاعات و جزئیات مربوط در اسناد مناقصه مندرج است .

نشانی های سایت اینترنتی (http://iets.mporg.ir),(http://tender.nww.co.ir)

نوبت اول: ۹۹/۰۴/۱۶
نوبت دوم: ۹۹/۰۴/۱۷

شرکت آب و فاضلاب غرب استان تهران

نوبت اول

فراخوان فروش اسناد مناقصه عمومی
یک مرحله ای شماره ۹۹/۳۰

شرکت آب و فاضلاب غرب استان تهران

۱- نام دستگاه مناقصه گزار : شرکت آب و فاضلاب غرب استان تهران

۲- موضوع مناقصه : برونسپاری کلیه فعالیتهای بهره برداری و نگهداری پکیج تصفیه فاضلاب مسکن مهر شهریار (راهبری، بهره برداری و نگهداری از پکیج تصفیه فاضلاب مسکن مهر شهریار (ASP) به تعداد دو عدد با ظرفیت طراحی ۶۰۰ متر مکعب در روز و حفاظت و حراست از کلیه تاسیسات و تجهیزات پکیج و انجام کلیه خدمات عمومی تصفیه خانه

۳- مدت زمان انجام عملیات : ۱۲ (دوازده) ماه شمسی

۴- مبلغ برآورد : ۶/۲۸۶/۲۲۸/۷۶۹ (شش میلیارد و دویست و هشتاد و شش میلیون و دویست و بیست و هشت هزار و هفتصد و شصت و نه) ریال

۵- رشته و پایه مورد نظر کارفرما : گواهینامه حداقل رتبه ۴ بهره برداری و نگهداری تصفیه خانه فاضلاب از شرکت مهندسی آبفای کشور و بایستی نام شرکت در فهرست سایت www.nww.ir/operation درج گردیده باشد – رتبه ۵ رسته آب از سازمان مدیریت و برنامه ریزی

۶- محل تأمین اعتبار: اعتبارات جاری

۷- مبلغ و نوع تضمین شرکت در فرایند ارجاع کار: ۲۷۸/۶۰۰/۰۰۰ (دویست و هفتاد و هشت میلیون و ششصد هزار) ریال بوده و به یکی از انواع ذیل می باشد :

۱) فیش واریزی به حساب شماره ۱-۶۰۰۰۰۰۰-۴-۱۱۷ بانک سینا شعبه اکباتان به نام شرکت آبفای غرب استان تهران ۲) ضمانتنامه بانکی در وجه شرکت آبفای غرب استان تهران ۳) ضمانتنامه صادره از موسسات اعتباری غیربانکی (دارای مجوز از بانک مرکزی جمهوری اسلامی ایران) در وجه شرکت آبفای غرب استان تهران ۴) ارائه گواهی صادره از امور مالی دستگاه مناقصه گذار توسط متقاضی شرکت در مناقصه مبنی بر کسر مبلغ تضمین شرکت در فرایند ارجاع کار از مطالبات قطعی شده وی ضمناً به پیشنهادهایی که فاقد سپرده، سپرده های مخدوش، سپرده های کمتر از میزان مقرر، چک شخصی و نظایر آن ترتیب اثر داده نخواهد شد .

۸- مهلت و نحوه دریافت اسناد: مناقصه گران می توانند از روز سه شنبه مورخ ۹۹/۰۴/۱۷ لغایت ساعت ۱۴ روز چهارشنبه مورخ ۹۹/۰۴/۲۵ یک سری کامل از اسناد این مناقصه را از طریق مراجعه به سامانه تدارکات الکترونیکی دولت (ستاد) به نشانی www.setadiran.ir دریافت نمایند.

۹- تاریخ و محل تحویل پیشنهادات : شرکت کنندگان می توانند پیشنهادات خود را حداکثر تا ساعت ۱۴ روز دوشنبه مورخ ۹۹/۰۵/۰۶ در سامانه ستاد بارگزاری نمایند. ارائه اصل ضمانتنامه شرکت در فرایند ارجاع کار در پاکت لاک و مهر شده و حداکثر تا زمان مذکور به نشانی کیلومتر ۷ جاده مخصوص، تهرانسر مرکزی، میدان کمال الملک، خیابان شهید راسخ مهر، خیابان یکم غربی، آب و فاضلاب غرب استان تهران، ساختمان شماره ۳ د بیرخانه مرکزی ،الزامی می باشد.

۱۰- تاریخ و محل بازگشایی پاکات پیشنهادی: پاکات پیشنهادی این مناقصه ساعت ۹ صبح روز سه شنبه مورخ ۹۹/۰۵/۰۷ در محل دفتر امور قراردادهای آبفای غرب استان تهران به نشانی پیش گفته و از طریق درگاه سامانه ستاد بازگشایی خواهد شد.

۱۱- به پیشنهادات فاقد امضا، مشروط، مخدوش و پیشنهاداتی که بعد از مدت مقرر این آگهی واصل شود مطلقاً ترتیب اثر داده نخواهد شد. ضمناً هزینه درج هر دو مرحله چاپ آگهی مربوط به این مناقصه بعهده کارفرما می‌باشد سایر اطلاعات و جزئیات مربوط در اسناد مناقصه مندرج است .

نشانی های سایت اینترنتی (http://iets.mporg.ir) (http://tender.nww.co.ir)

نوبت اول: ۹۹/۰۴/۱۷
نوبت دوم: ۹۹/۰۴/۱۸

شرکت آب و فاضلاب غرب استان تهران

تجارت آنلاین

آخرین اخبار و تحلیل روز اقتصادی را در پایگاه اینترنتی تجارت آنلاین بخوانید

www.tejaratonline.ir

نوبت دوم

آگهی مناقصه سازمان عمران شهرداری اصفهان

شهرداری اصفهان

سازمان عمران شهرداری اصفهان در نظر دارد :

۱- هفت دستگاه تراک میکسر با دیگ ۸ متر مکعبی

۲- هفت دستگاه شاسی ۳ محور ده چرخ ۲۶ تن

را از طریق مناقصه عمومی از فروشنده واجد شرایط خریداری نماید. متقاضیان شرکت در مناقصه میتوانند جهت دریافت اسناد از تاریخ نشر آگهی حداکثر تا مورخ ۹۹/۰۴/۳۱ به سازمان عمران شهرداری اصفهان واقع در خیابان ۲۲ بهمن ، مجموعه اداری امیر کبیر مراجعه و پیشنهادهای خود را تا پایان وقت اداری (ساعت ۱۳:۳۰) مورخ ۹۹/۰۵/۰۲ به دبیرخانه حراست سازمان تحویل نمایند. ضمناً مشروح شرایط مناقصه در اسناد درج شده است که شرکت کنندگان باید مدارک را پس از اخذ با قید قبولی امضاء نموده و در پاکت های لاک و مهر شده تحویل نمایند.

تلفن : ۳۲۶۷۰۸۱۳-۰۳۱

سازمان عمران شهرداری اصفهان



آگهی مناقصه واگذاری خدمات شهری و فضای سبز

شهرداری کارچان در نظر دارد به استناد مجوز شماره ۱۳۱ مورخه ۱۳۹۹/۰۳/۱۷ شورای اسلامی شهر کارچان و آئین نامه مالی و معاملاتی شهرداریها، امور مربوط به رفت و روب معابر، جمع آوری و حمل زباله شهری، نگهداری فضای سبز، سرایداری و نگهبانی ساختمان موتوری و اداری و آبدارخانه شهرداری را از طریق مناقصه عمومی تا سقف مبلغ ۵،۰۰۰،۰۰۰،۰۰۰ ریال (پنج میلیارد ریال) به شرکت های خدماتی معتبر بصورت حجمی که دارای شرایط ذیل باشند، به مدت یک سال واگذار نماید. لذا متقاضیان می توانند از تاریخ نشر این آگهی جهت دریافت اسناد مناقصه تا پایان وقت اداری روز سه شنبه مورخه ۱۳۹۹/۰۴/۲۴ به سامانه تدارکات الکترونیک دولت مراجعه نمایند و جهت کسب اطلاعات بیشتر با شماره تلفن ۳۳۵۴۳۴۷۴-۰۸۶ واحد امور قراردادهای شهرداری کارچان تماس حاصل نمایند.

امور قراردادهای شهرداری کارچان

نوبت دوم

آگهی مناقصه یک مرحله ای (با ارزیابی ساده) شماره ۹۹/۱۰

((بیمه آتش سوزی و.....دارائیهای شرکت ارتباطات زیرساخت))

شرکت ارتباطات زیرساخت

شرکت ارتباطات زیرساخت در نظر دارد نسبت به برگزاری مناقصه جهت انجام خدمات بیمه آتشسوزی، سیل، زلزله، طوفان، صاعقه، انفجار، گردباد و رانش ، دارائیهای شرکت ارتباطات زیرساخت با برآورد ۱۷/۰۷۸/۸۳۲/۳۷۲ ریال از طریق برگزاری مناقصه عمومی یک مرحله ای با ارزیابی ساده به اشخاص حقوقی واجد شرایط که دارای مجوز از بیمه مرکزی جمهوری اسلامی باشند در قالب قرارداد واگذار نماید. لذا واجدین شرایط جهت کسب اطلاعات بیشتر به نشانی www.setadiran.ir مراجعه واز طریق درگاه سامانه تدارکات الکترونیکی دولت (ستاد) نسبت به خرید اسناد اقدام نمایند.

شماره فراخوان سامانه تدارکات الکترونیکی دولت(ستاد) : ۲۰۹۹۰۰۱۰۲۲۰۰۰۰۰۵

نام و نشانی مناقصه گزار : شرکت ارتباطات زیرساخت – اداره کل تدارکات به نشانی خیابان شریعتی ، نرسیده به پل سیدخندان ، روبروی خیابان شهید قندی، ساختمان مرکزی شرکت ارتباطات زیرساخت ، طبقه سوم، دورنگار : ۸۸۴۶۵۲۴۲

بهای فروش اسناد : مبلغ ۱/۰۰۰/۰۰۰ ریال (یک میلیون ریال) با احتساب ۹ درصد مالیات بر ارزش افزوده می باشد که باید توسط مناقصه گران از طریق سامانه مذکور پرداخت گردیده و پرینت فیش واریزی را به شماره دورنگار فوق ارسال نمایند.

زمان و مهلت دریافت اسناد از سامانه ستاد: از روز یکشنبه مورخ ۹۹/۴/۱۵ تا ساعت ۱۹ روزشنبه مورخ ۹۹/۴/۲۱

نوع و مبلغ تضمین شرکت در فرایند ارجاع کار: مبلغ تضمین شرکت در فرایند ارجاع کار ۸۵۳/۹۴۱/۶۱۹ ریال (هشتصد و پنجاه و سه میلیون و نهصد و چهل و یک هزار و ششصد و نوزده ریال) می باشد که مناقصه گران میبایست مبلغ فوق را بصورت ضمانت نامه بانکی غیرقابل برگشت ، بدون قید و شرط و با مدت اعتبار اولیه سه ماه از زمان صدور ضمانت نامه، قابل تمدید بنا به درخواست مناقصه گزار برای یک دوره سه ماهه دیگر توسط یکی از بانک های داخلی به نام شرکت ارتباطات زیرساخت و مطابق آئین نامه تضمین معاملات دولتی (مطابق نمونه پیوست اسناد مناقصه) ضمیمه اسناد مناقصه تهیه وآن را در سامانه ستاد ثبت واصل ان را در پاکت آن رادر پاکت در بسته حداکثر تا ساعت ۱۴ روز چهارشنبه مورخ ۹۹/۵/۱ تحویل امور هماهنگی کمیسیون معاملات نموده ورسید دریافت نماید.

نحوه ارائه پیشنهادات: مناقصه گران می بایست پیشنهاد خود را براساس اطلاعات اعلام شده از سوی مناقصه گزار در شرایط مناقصه ومنحصراً از طریق سامانه تدارکاتی دولت ثبت نمایند.

آخرین مهلت ثبت پیشنهادات در سامانه ستاد : مناقصه گران می بایست پیشنهاد خود را طبق اسناد مورد نیاز اعلام شده در شرایط مناقصه تا ساعت ۱۴ روز چهارشنبه مورخ ۹۹/۵/۱ در سامانه ستاد ثبت نمایند.

زمان و محل بررسی پیشنهادات : ساعت ۹:۳۰ روز شنبه مورخ ۹۹/۵/۴ در محل کمیسیون معاملات واقع در طبقه ۱۵ اطاق ۱۵۰۹ ساختمان مرکزی شرکت ارتباطات زیرساخت

–شرکت ارتباطات زیر ساخت در خصوص بهای فروش اسناد و هزینه اخذ ضمانتنامه هیچگونه مسئولیتی ندارد.

شرکت ارتباطات زیرساخت

م-الف ۱۱۴۳

نوبت دوم

آگهی فراخوان ارزیابی کیفی مناقصه گران
شماره مجوز: ۱۶۶۳-۱۳۹۹

شرکت پالایش نفت امام خمینی (ره) شازند (سهامی عام)

شرکت پالایش نفت امام خمینی (ره) شازند در نظر دارد به استناد قانون برگزاری مناقصات، انجام خدمات ذیل را از طریق تجدید مناقصه عمومی دو مرحله ای به پیمانکار واجد شرایط واگذار نماید.

۱- موضوع مناقصه :

الف) شرح مختصر کار:

ردیف	شماره تجدید مناقصه	موضوع تجدید مناقصه	مدت زمان انجام کار	مبلغ تضمین شرکت در فرآیند ارجاع کار (ریال)
۱	۹۸/۰۶	گسترش ونوسازی فضای آشپزخانه رستوران شرکت	شش ماه شمسی	۱،۱۵۰،۰۰۰،۰۰۰

ب) شرایط متقاضی :

۱- داشتن شخصیت حقوقی ، داشتن شناسه ملی و شماره اقتصادی .

۲- داشتن توانایی مالی ، امکانات ، تجربه کافی ، سوابق کارمفید ومرتبط با موضوع مناقصه مذکور و دارا بودن گواهی حسن انجام کار از کارفرمایان قبلی .

۳- داشتن حداقل رتبه ۵ ابنیه و گواهی نامه تایید صلاحیت ایمنی ویژه پیمانکاران و دارا بودن مجوزهای لازم جهت انجام مناقصه فوق الاشاره .

۴- توان ارائه تضمین شرکت در فرآیند ارجاع کار (در صورت قرارگرفتن در فهرست کوتاه این شرکت) و همچنین توان ارائه تضمین انجام تعهدات مطابق آئین نامه تضمین معاملات دولتی (در صورت برنده شدن) .

ج) برآورد هزینه انجام موضوع مناقصه معادل ۲۳،۰۰۰،۰۰۰،۰۰۰ (بیست وسه میلیارد) ریال می باشد.

۲) نام ونشانی دستگاه مناقصه گزار :
شرکت پالایش نفت امام خمینی (ره) شازند واقع در استان مرکزی ، اراک ، کیلومتر ۲۰ جاده بروجرد .

۳) مهلت ، محل دریافت و تحویل فرم های استعلام ارزیابی کیفی :
متقاضیانی که دارای شرایط اولیه مندرج در "بند ب" ماده یک بوده و متقاضی شرکت در مناقصه فوق الذکر می باشند می توانند به مدت ۵ روز کاری پس از انتشار نوبت دوم آگهی (سه روز پس از درج آگهی نوبت اول چاپ می شود) طی ساعات اداری از ساعت ۷ صبح لغایت ۱۵:۳۰ عصر ضمن ارسال تقاضای اعلام آمادگی ، فرم های استعلام ارزیابی کیفی را از طریق پایگاه اینترنتی این شرکت به آدرس : WWW.IKORC.IR دریافت وپس از تکمیل فرم ها ، به همراه رزومه کاری در قالب لوح فشرده (سی دی) حداکثر تا دو هفته پس از آخرین مهلت ارسال تقاضا به نشانی :اراک – کیلومتر ۲۰ جاده بروجرد – سه راهی شازند – شرکت پالایش نفت امام خمینی (ره) شازند – ساختمان مرکزی – طبقه دوم – امور حقوقی و پیمانها – اتاق ۲۳۲ تحویل نمایند. ضمنا تلفکس شماره ۰۸۶-۳۳۶۷۳۷۰۱ وتلفن شماره ۰۸۶-۳۳۴۹۱۰۲۸ آماده پاسخگوئی می باشد

۴) محل ، زمان ومهلت تحویل اسناد ومدارک متقاضیان :
مهلت تحویل اسناد ومدارک متقاضیان (رزومه کاری) در قالب لوح فشرده (سی دی) حداکثر تا دو هفته پس از آخرین مهلت ارسال تقاضای اعلام آمادگی می باشد .
ضمنا محل تحویل مدارک درخواستی مورد نظر ، امور حقوقی و پیمانهای شرکت پالایش نفت امام خمینی (ره) شازند به نشانی مندرج در ماده "۳" می باشد .
بدیهی است به مدارک ارسالی بعد از مهلت مقرر ترتیب اثر داده نخواهد شد ضمنا این شرکت حق واختیار تام وتمام قبول یا رد هریک یا کلیه پیشنهادهای رسیده را دارا می باشد ودادن پیشنهاد وارائه اسناد ومدارک هیچ گونه حقی برای متقاضیان ایجاد نمی کند .
لازم بذکر است دستگاه مناقصه گزار حداقل یک ماه پس از وصول اسناد ارزیابی کیفی نسبت به اعلام اسامی واجدین شرایط اقدام خواهد نمود.

آدرس اینترنتی : WWW.SHANA.IR – WWW.IKORC.IR

روابط عمومی شرکت پالایش نفت امام خمینی (ره) شازند

نوبت اول

آگهی مناقصه عمومی دو مرحله ای
شماره ۲۰۹۹۰۰۵۳۸۰۰۰۰۰۱۸

شرکت توزیع نیروی برق استان مرکزی

۱. نام شرکت و نشانی : شرکت توزیع نیروی برق استان مرکزی به نشانی : اراک ،خیابان امام موسی صدر، امور پشتیبانی با تلفن تماس ۳۲۲۲۶۰۳۳-۰۸۶ و ۰۸۶۳۲۲۲۸۰۳۸ در نظر دارد مناقصه عمومی زیر را از طریق سامانه تدارکات الکترونیک دولت برگزار نماید. لذا از کلیه شرکت های واجد صلاحیت دعوت بعمل می آید در صورت تمایل نسبت به دریافت اسناد مناقصه اقدام نمایند. ضمنا کلیه مراحل برگزاری مناقصه از دریافت اسناد مناقصه تا ارائه پیشنهاد مناقصه گران و بازگشایی پاکت ها از طریق درگاه سامانه تدارکات الکترونیک دولت (ستاد) به آدرس www.setadiran.ir انجام خواهد شد و لازم است مناقصه گران در صورت عدم عضویت قبلی، مراحل ثبت نام در سایتهای مذکور و دریافت گواهی امضای الکترونیکی را جهت شرکت در مناقصه محقق سازند.

۲. شرح مختصری از کالا

ردیف	شرح کالا
۱	خرید انواع کابل

۳- سپرده شرکت در مناقصه مبلغ ۱۱،۹۶۰،۲۲۰،۰۰۰ ریال میباشد، مناقصه گران میبایست مبلغ فوق را به صورت ضمانت نامه بانکی ،ضمانت نامه موسسات بیمه گر، گواهی خالص مطالبات قطعی تایید شده توسط امور مالی شرکت توزیع ،چک تضمین شده بانکی یا واریز وجه به حساب جاری شماره ۱۴۰۰۵۱۰۳۶۵۱ به نام شرکت توزیع نیروی برق استان مرکزی بانک مسکن شعبه مرکزی ارائه نمایند.

تبصره: مناقصه گرانی که تمایل به ارائه پیشنهاد قیمت جهت قسمتی از اقلام مناقصه را دارند می توانند ضمانت نامه شرکت در مناقصه خود را معادل ۱۰ درصد قیمت پیشنهادی ارائه نمایند.

۴- به پیشنهادهای فاقد امضاء، مشروط، مخدوش و پیشنهاداتی که بعد از انقضاء مدت مقرر در فراخوان واصل شود و همچنین به پیشنهادهای فاقد سپرده، سپرده‌های مخدوش ،سپرده‌های کمتر از میزان مقرر، چک شخصی ونظایر آن ترتیب اثر داده نخواهد شد.

۵- مهلت فروش اسناد : از تاریخ درج آگهی نوبت دوم به مدت ۱۰ روز کاری

مبلغ فروش اسناد : مبلغ ۵۰۰۰۰۰ ریال فیش واریزی در وجه سپهر بانک صادرات به شماره ۰۱۰۱۸۵۲۸۶۸۰۰۳ شعبه میدان شهدا.

۶- مهلت وبازگشایی اسناد مناقصه : مهلت عودت اسناد مناقصه تا ساعت ۹ روز شنبه مورخه ۹۹/۰۵/۱۱ / ۹۹ زمان بازگشایی ساعت ۱۱ روز شنبه مورخ ۹۹/۰۵/۱۱ میباشد.

۷- محل تحویل و بازگشایی: اراک، میدان دارایی، خیابان امام موسی صدر، شرکت توزیع نیروی برق استان مرکزی، واحد دبیرخانه .

محل بازگشایی: سالن کنفرانس شرکت توزیع نیروی برق استان مرکزی.

۸- مبلغ برآوردی مناقصه ۳۸۳،۶۷۴،۰۰۰،۰۰۰ ریال میباشد

۹- سایر اطلاعات وجزییات مربوطه در اسناد مناقصه مندرج است.

اطلاعات تماس سامانه ستاد جهت انجام مراحل عضویت در سامانه :

مرکز تماس: ۰۲۱۴۱۹۳۴ **دفتر ثبت نام:** ۳۳۲۴۵۲۴۸

روابط عمومی شرکت توزیع نیروی برق استان مرکزی

تجارت

اقتصادی، سیاسی و اجتماعی

یکشنبه ۱۸ خرداد ۱۳۹۹ • ۱۵ شوال ۱۴۴۱
سال هفتم • شماره ۱۸۷۹ • ۸ صفحه • ۳۰۰۰ تومان
Sun • 7 Jun. 2020 • 8page

نسخه الکترونیک روزنامه را هر روز در سایت www.tejaratonline.ir مشاهده کنید.



افزایش ۱۳۰۰ کیلوگرمی اورانیوم ۴/۵ درصدی ایران

آژانس بین المللی انرژی اتمی جدیدترین گزارش خود را در مورد فعالیت های هسته ای ایران اعلام کرد. در گزارش مدیرکل آژانس به شورای حکام و شورای امنیت در خصوص اجرای تعهدات مرتبط هسته‌ای ایران ذیل برجام و در خصوص موضوعات مرتبط با راستی آزمائی و نظارت در ایران در پرتو قطعنامه ۲۲۳۱(۲۰۱۵) شورای امنیت می باشد. این (گزارش) همچنین اطلاعاتی در خصوص موضوعات مالی، و مشورتها و تبادل اطلاعات آژانس با ...

صفحه ۲



بازدهی ۲۰۰ درصدی صندوق‌های سرمایه‌گذاری

گروه بورس: صندوق های سرمایه گذاری سهام و مختلط این روزها در بحبوحه اقبال عمومی به بازار سرمایه به واسطه دارا بودن بازدهی معقول و مدیریت حرفه‌ای پرتفوی در کانون توجه مردم قرار دارند و به گفته مدیرعامل فرابورس ایران در ۶ سال گذشته ۲۰۰ درصد بیشتر از بازدهی شاخص کل، برای سرمایه‌گذاران خرد بازدهی به ارمغان آورده‌اند. امیر هامونی با اعلام این موضوع که بازدهی صندوق‌های سرمایه‌گذاری در سهام ...

صفحه ۷

تحقق جهش تولید و اشتغال در کشت و صنعت مغان بعد از واگذاری

۳



قیمت نفت از مرز ۴۰ دلار گذشت

۵

قرعه کشی طرح فروش فوق العاده خودروسازان با حضور نمایندگان نهادهای نظارتی برگزار شد

چشم ۷ میلیون متقاضی خودرو به گردونه شانس

گروه صنعت و تجارت: بعد از اتمام ثبت نام ۱۰ روزه متقاضیان در طرح فروش فوری ۲۵ هزار دستگاه خودرو که از ۴ خرداد تا ۱۴ خردادماه اجرایی شد، روز گذشته (شنبه ۱۷ خردادماه) مراسم قرعه کشی ثبت نام کنندگان اولیه محصولات ایران خودرو برگزار شد. مطابق برنامه ریزی‌های صورت گرفته قرار است امروز (یکشنبه ۱۸ خردادماه) با حضور نهادها و ...

صفحه ۴

خبر ویژه

راهکار عجیب وزیر راه برای حل مشکل گرانی مسکن:

خانه نخرید تا ارزان شود!



۵

سرمقاله

نگاه یکسان به سودجو و کارآفرین!



کورش شرفشاهی
روزنامه‌نگار

مغازه‌داری که مدتها از دستبرد به مغازه‌اش رنج می‌برد و همواره سارقان به سرعت از دست او فرار می‌کردند، برای حفاظت از اموال خود و دستگیری دزد، بهترین دونده شهر را استخدام کرد. با وجود این فرد، دزد به مغازه آمد، اموال مغازه دار را برداشت و با وجود آنکه مدتی بهترین دونده شهر در تعقیب ...

ادامه در صفحه ۳

یادداشت

ضرورت بازنگری در بخش‌های اقتصادی



جعفر قادری
نماینده شیراز در مجلس

در اینکه کشور با مشکلات بسیاری در همه حوزه‌ها دست به گریبان است، شکی نیست، اما بحث بر سر این است که مشکلات اقتصادی متفاوت از دیگر بخشهاست و نمی‌توان مشکلات این حوزه را با تزریق یک آمپول یا یک حرکت حل کرد. برای حل مشکلات اقتصادی نقش دولت بسیار پررنگ است و چون مشکلات ...

ادامه در صفحه ۳

نوبت دوم

آگهی مناقصه عمومی تامین نیروی انسانی (شماره ۰۱-۹۹)

مؤسسه جهاد نصر

مؤسسه جهاد نصر به عنوان دستگاه مناقصه‌گزار در نظر دارد با عنایت به آیین‌نامه معاملات خود و از طریق مناقصه عمومی نسبت به انتخاب پیمانکار واجد صلاحیت جهت تامین نیروی دفتری و خدماتی خود در دفتر اهواز با مشخصات ذیل اقدام نماید.

موضوع مناقصه : تامین ۸ نفر نیروی دفتری و خدماتی
محل : دفتر موسسه جهاد نصر در اهواز
مبلغ برآورد کارفرما: ۵,۰۷۸,۰۹۲,۳۲۶ ریال
مدت انجام کار: ۹ ماه
مبلغ تضمین شرکت در مناقصه : ۲۵۴,۰۰۰,۰۰۰ ریال

زمان و محل توزیع اسناد: اسناد مناقصه از طریق سامانه تدارکات الکترونیکی دولت به آدرس : www.setadiran.ir، با شماره فراخوان ۲۰۹۹۰۰۵۴۴۷۰۰۰۰۰۱، تا تاریخ ۱۳۹۹/۰۳/۲۰ قابل دریافت است.
لازم است مناقصه گران در صورت عدم عضویت قبلی، مراحل ثبت نام در سامانه مذکور و دریافت گواهی امضای الکترونیکی را جهت شرکت در فراخوان محقق سازند.

مهلت و محل تسلیم اسناد : لغایت ۱۳۹۹/۰۴/۰۴ از طریق سامانه تدارکات الکترونیکی دولت

اطلاعات تماس دستگاه مناقصه‌گزار: تهران، خیابان ولیعصر، پائین تر از میدان ونک، روبروی بانک ملت، کوچه هفتم، خیابان شمس لاهیجانی (نیلوسابق)، شماره دو، بلوک شمالی، طبقه ۲، دبیرخانه کمیسیون مناقصات، تلفن : ۸۸۱۹۲۸۸۴

زمان و محل بازگشایی اسناد: اسناد در روز یکشنبه مورخ ۱۳۹۹/۰۴/۰۸ در موسسه جهاد نصر گشوده خواهد شد.

سامانه تدارکات الکترونیکی دولت www.setadiran.ir | هزینه چاپ آگهی به عهده برنده مناقصه می‌باشد .

پیشخوان Pishkhan.com

نوبت اول

آگهی مزایده عمومی یک مرحله‌ای شماره ۹۹/۳

شرکت توزیع نیروی برق استان مرکزی

شرکت توزیع نیروی برق استان مرکزی درنظر دارد انواع سیم مسی اسقاط زیر را از طریق مزایده عمومی به فروش برساند.

۱-مشخصات و مقدار کالای مورد مزایده به شرح جدول زیر می‌باشد.

ردیف	شرح کالای اسقاط	مقدار	مبلغ برآوردی به ریال	مبلغ تضمین شرکت در مزایده به ریال
۱	انواع سیم مسی اسقاط	۵۰,۰۰۰ کیلوگرم	۳۵,۰۰۰,۰۰۰,۰۰۰	۱,۳۷۸,۰۰۰,۰۰۰

۲- شرکت‌های مجاز به حضور در این مزایده عبارتند از:
الف) شرکت‌های تولید کننده سیم و کابل
تبصره ۱) سایر اشخاص حقیقی و حقوقی مجاز به حضور در این مزایده نیستند و در صورت ارائه قیمت پاکت‌های مزایده عودت می‌گردد.
۳- مبلغ و نوع سپرده شرکت در مزایده: مبلغ تضمین شرکت در مزایده ۱,۳۷۸,۰۰۰,۰۰۰ ریال می‌باشد، مزایده‌گران می‌بایست مبلغ فوق را به صورت ضمانت‌نامه بانکی، ضمانت‌نامه مؤسسات بیمه‌گر، گواهی خالص مطالبات قطعی تأیید شده توسط امور مالی شرکت توزیع، چک تضمین شده بانکی یا واریز وجه به حساب جاری شماره ۱۴۰۰۵۱۰۳۶۵۱ به نام شرکت توزیع نیروی برق استان مرکزی بانک مسکن شعبه مرکزی ارائه نمایند.
۴- به پیشنهادهای فاقد امضاء، مشروط، مخدوش و پیشنهاداتی که بعد از انقضاء مدت مقرر در فراخوان واصل شود و همچنین به پیشنهادهای فاقد سپرده، سپرده‌های مخدوش، سپرده‌های کمتر از میزان مقرر، چک شخصی و نظایر آن ترتیب اثر داده نخواهد شد.
۵- مهلت و محل و مبلغ فروش اسناد: از تاریخ درج آگهی نوبت دوم به مدت ۵ روز کاری
۶- مبلغ ۵۰۰۰۰۰ ریال فیش واریزی در وجه سیبا ۰۱۰۵۳۱۴۲۱۷۰۰۶ بانک ملی شعبه میدان دارایی به نشانی: اراک - خیابان امام موسی صدر، امور تدارکات شرکت توزیع نیروی برق استان مرکزی مراجعه و اقدام به خرید اسناد نمایند.
۷- مهلت، محل تحویل و بازگشایی اسناد مزایده: مهلت عودت اسناد مزایده تا ساعت ۹ روز شنبه مورخ ۹۹/۰۴/۰۷ و زمان بازگشایی ساعت ۱۰ صبح روز شنبه مورخ ۹۹/۰۴/۰۷ می‌باشد.
۸- مبلغ برآوردی مزایده: ۳۵,۰۰۰,۰۰۰,۰۰۰ ریال می‌باشد.
۹- محل تحویل: اراک - میدان دارایی، خیابان امام موسی صدر، شرکت توزیع نیروی برق استان مرکزی، امور تدارکات. تلفن تماس: ۰۸۶۳۲۲۲۶۰۳۳-۰۸۶۳۲۲۲۸۰۳۸
محل بازگشایی: سالن کنفرانس شرکت توزیع نیروی برق استان مرکزی
۱۰- سایر اطلاعات و جزییات مربوطه در اسناد مزایده مندرج است.
جهت کسب اطلاعات بیشتر به سایت شبکه اطلاع رسانی معاملات شرکت توانیر www.tavanir.org.ir، سایت پایگاه ملی مناقصات: http://iets.mporg.ir و سایت شرکت توزیع نیروی برق استان مرکزی: www.mpedc.ir مراجعه فرمایید.

روابط عمومی شرکت توزیع نیروی برق استان مرکزی



تجارت
یکشنبه ۱۸ خرداد ۱۳۹۹ • شماره ۱۸۷۹
Sun • 7 Jun • 2020 • 8 page

اخبار کوتاه

باور به اثربخشی اقتصاد مقاومتی

دبیر شورای عالی امنیت ملی گفت: حرکت در مسیر اصلاح اقتصاد کشور نیازمند باور به اثربخشی اقتصاد مقاومتی و مدیریت جهادی است.به گزارش ایلنا، علی شمخانی در توییتر خود نوشت: اصلاح اقتصاد کشور در مسیری مبتنی بر «مقابله هوشمند، مستمر و قاطع با فساد»، «رهاسازی اقتصاد از رانت نفت» و «روان‌سازی قوانین، فرآیندها و فضای کسب و کار» هم ممکن است و هم ضروری. حرکت در این مسیر نیازمند باور به اثربخشی اقتصاد_مقاومتی و مدیریت جهادی است.

آمریکا بدنبال تمدید تحریم تسلیحاتی ایران

سفیر آمریکا در سازمان ملل از ارائه پیش‌نویس آمریکا از یک قطعنامه شورای امنیتی سازمان ملل برای تمدید تحریم تسلیحاتی ایران خبر داد.به گزارش ایسنا از فرانس ۲۴، کلی کرافت گفت که واشنگتن یک پیش‌نویس از این قطعنامه را با روسیه، انگلیس، فرانسه، آلمان و استونی که همگی از ۱۵ کشور عضو شورای امنیت سازمان ملل هستند، به اشتراک گذاشته است. وی گفت: به زودی با تمام ۱۵ کشور به اشتراک خواهیم گذاشت. ما سعی داریم که بسیار با دقت و کامل فعالیت کنیم. او درباره موضع روسیه و چین در این باره گفت: روسیه و چین باید به اتفاق نظر جهانی درباره رفتار ایران بپیوندند.سفیر آمریکا در سازمان ملل ادامه داد: این یک امر الزام آور است که ما را برای اطمینان حاصل کردن از این که این تحریم سازمان ملل تمدید خواهد شد، تمام گزینه‌هایمان را امتحان کنیم.

واکنش قالیباف به پیشنهاد ترامپ

رییس مجلس شورای اسلامی به اظهارنظر رئیس جمهوری آمریکا در مورد «توافق» با ایران واکنش نشان داد.به گزارش ایسنا، محمدباقر قالیباف در صفحه شخصی خود در توییتر با اشاره به توییت اخیر ترامپ در مورد توافق با ایران نوشت: «فَلا تَهِنُوا وَ تَدْعُوا إِلَى السَّلْمِ وَ أَنْتُمُ الْأَعْلَوْنَ وَ اللهُ مَعَكُمْ وَ لَنْ يَتِرَكُمْ أَعْمالَكُمْ» مبادا در مبارزه کوتاهی کنید و به کافران پیشنهاد سازش دهید. شما بالاترید چون خدا با شماست و مطمئن باشید نتیجهٔ اعمالتان (مقاومت) را بی کم‌وکاست به شما می‌دهد.

مکرون خواستار آزادی عادل‌خواه

با وجود این که مقامات دیپلماتیک کشورمان همواره تاکید می کنند رسیدگی به "جرایم اتباع ایرانی" صرفا در صلاحیت قضایی "محاکم ایرانی" است، رئیس جمهور فرانسه خواستار آزادی یک شهروند ایرانی-فرانسوی این کشور که مدتی است به اتهام جاسوسی در ایران در زندان به سر می برد، شد.به گزارش ایسنا از رویترز، امانوئل مکرون درباره فریبا عادل‌خواه شهروند دو تابعیتی ایرانی-فرانسوی که در ایران در زندان به سر می برد در پیامی توییتری با بیان این ادعا که یک سال پیش، فریبا عادل‌خواه مستبدانه در ایران بازداشت شد، این که او هنوز در زندان به سر می برد، را غیرقابل قبول خواند.مکرون در ادامه گفت: پیام من به مقامات ایران این است: عدالت ایجاب می کند که هم‌میهن ما به زودی آزاد شود. اظهارات مکرون در پی این مطرح می‌شود که ژان ایو لودریان وزیر امور خارجه فرانسه در بیانیه‌ای مطرح کرد: بار دیگر رسما از طرف فرانسه از ایران آزادی فوری خانم عادل‌خواه را خواستار می‌شوم.

شهیدی استعفا کرد

رئیس بنیاد شهید در نامه‌ای به رییس جمهور استعفا کرد.به گزارش ایسنا، سیدمحمدعلی شهیدی، در نامه خود به روحانی نوشته است: امیدوارم شرایط و تمهیدات جدید موجب تحولات مورد نیاز برای ارایه‌ی خدمات بهینه و در خور شأن جامعه ایثارگری را فراهم نماید. همانگونه که استحضار دارید اخیراً به دلیل بیماری و به توصیه‌ی پزشکان نیازمند استراحت و پرهیز از کار سنگین می‌باشم.وی در این نامه با اشاره به اینکه تا تعیین فرد جدید برای قبول مسئولیت، کماکان به خدمت خود با افتخار ادامه خواهد داد، نوشته است: همچنین در حد بضاعت از هیچ کوششی برای کمک، همراهی و انتقال تجربیات به فرد جدید دریغ نخواهم کرد.

مایکل وایت از کشور اخراج شد

مدیر کل ضد جاسوسی وزارت اطلاعات در مورد جزئیات پرونده آمریکایی آزاد شده گفت: مایکل وایت یکی از نظامیان آمریکایی بود که دوسال قبل با پوشش توریست وارد کشور گردید. مشارالیه قصد داشت برای تأمین فرصت جاسوسی با روش‌های فریبنده و ارتباط با اتباع ایرانی، پوشش حضور خود در کشور را بدست آورد که توسط ضد جاسوسی وزارت اطلاعات شناسائی و دستگیر گردید؛ این در حالی است که هم‌زمان با شکایت شاکی خصوصی نیز مواجه شد. نهایتاً پس از گذشت حدود دو سال از محکومیت، مشارالیه به دلیل تشدید بیماری و دلایل انسانی و طی فرآیند قضایی از کشور اخراج شد. وی در خصوص پیام‌های پی در پی و سخنان تشکر آمیز ترامپ از ایران بابت آزادی وایت اظهار داشت: ترامپ به شدت محتاج جلب حمایت افکار عمومی پس از استیصال و درماندگی در قضیه مدیریت بیماری کرونا و همچنین مدیریت اعتراضات علیه تبعیض و نژادپرستی است، لذا در اقداماتی غیرحرفه‌ای سعی دارد اختلافات مبنایی جمهوری اسلامی ایران با رژیم آمریکا را به مسائل سطحی تنزل داده و از هر موضوع بی ربط و کوچکی به عنوان بستر مذاکره با ایران بهره‌برداری حداکثری نماید. وی اظهار داشت: اطلاعات معاونت ضد جاسوسی وزارت اطلاعات نشان می دهد که برخی سیاسیون در آمریکا من جمله برایان هوک در نظر داشتند از فوت مایکل وایت به دلیل بیماری مزمن حداکثر بهره برداری سیاسی را علیه جمهوری اسلامی ایران و در قالب یک بمب خبری بعمل آورند که با آزادی وی، این فرصت رفتار غیر انسانی نیز از آنان سلب گردید. وزارت اطلاعات تاکید می نماید همچون گذشته با تیزبینی و اشراف حداکثری اطلاعاتی، هرگونه تحرکات ضد امنیتی سرویس‌های اطلاعاتی متخاصم و بویژه آمریکا در ایران و تحت هر پوششی را با قوت در نطفه خفه خواهد نمود و با حرفه‌ای ترین روش با آن مقابله می‌نماید.

در مذاکره‌های گسترده‌تر با ایران باز است



نماینده ویژه آمریکا در امور ایران بار دیگر در ادامه ادعاهای تکراری‌اش مطرح کرد که آمریکا تا زمان بازگشتن ایران بر سر میز مذاکره به اعمال تحریم‌های اقتصادی سخت ادامه می‌دهد.به گزارش ایسنا از رویترز، برایان هوک با بیان این که در مذاکره‌های گسترده‌تر با ایران درباره برنامه هسته‌ای آن و دیگر مسائل هنوز باز است، گفت که تاکنون این مذاکرات محدود به آزادی زندانیان بوده‌اند.وی بیان کرد: ترامپ در دیپلماسی را چند سال است که باز نگه داشته و در همین مقطع زمانی با کیم جونگ اون، رهبر کره شمالی سه بار دیدار کرده است. بنابراین، ما مایلیم ببینیم که ایران دیپلماسی ما را با دیپلماسی پاسخ دهد.نماینده ویژه آمریکا در امور ایران مدعی شد که تعداد شهروندان آمریکایی که در خارج از کشور و به طور غیرقانونی بازداشت شده‌اند و آزاد خواهند شد افزایش می‌یابد اما جزئیاتی درباره زمان و محل آن ارائه نداد.
هوک با گفتن این که «ترس و ضعف موجب ایجاد خصومت بیشتر از سوی ایران می‌شود» مطرح کرد: واشنگتن برنامه دارد به سیاست تحریم‌های اقتصادی سخت علیه تهران در راستای آوردن آن بر سر میز مذاکره پیرامون مسائلی از جمله توافق هسته‌ای ادامه دهد.

حل مشکلات مردم به‌جای سیاسی کاری



یک نماینده سابق مجلس گفت: دولت و مجلس به جای سیاسی کاری ها، طیف بندی و تخریب باید در راستای حل مشکلات معیشتی مردم، مشکلات حوزه سیاست خارجی و داخلی با یکدیگر قدم بردارند. ابراهیم نکو در گفت‌وگو با ایسنا افزود: سیاسی کاری و تقابل های سیاسی هنوز در کشور ما جریان دارد و بیش از آنکه به سیاست‌ورزی با عقلانیت تبدیل شود به عقده‌گشایی می گراید.وی ادامه داد: این در حالیست که نظام و خود مردم ما خواهان فضای امن سیاسی و نقدهای سازنده هستند، اما معمولا فضای سیاسی کشور ما در رقابت‌های سیاسی، آلوده‌تر از فضای سیاسی کشورهای توسعه یافته می شود.نکو گفت: جناح حاکم باید با عقلانیت کافی سیاست را از زورگویی و کلنجار به سمت و سوی تعامل و نقد سازنده پیش ببرد. اگر چنین رفتاری پیش نگیرد رفته رفته محبوبیت خود را از دست می دهد و از نمره قابل قبولی برخوردار نخواهد شد.این فعال سیاسی گفت: قواعد بازی حقیقی را جریانات سیاسی به خوبی ایفا نمی‌کنند و در جهت حذف رقیب در حرکت هستند که این کار به نارضایتی مردم می انجامد. عمر کوتاه دولت روحانی و مجلس تازه نفس، فرصت خوبی است تا این دو قوه با انگیزه هایی که برای توسعه کشور دارند مشکلات را برطرف کنند.

رئیس جمهور در جلسه ستاد ملی مبارزه با کرونا تاکید کرد:

اقتصاد کشور نباید قربانی ویروس کرونا شود



رئیس جمهوری پزشکان، پرستاران و کادر درمانی کشور را مدافعان پرنشاط میدان سلامت خواند و با تاکید بر اینکه کسب و کارها و اقتصاد کشور همزمان با روند مبارزه با ویروس کرونا، باید فعال باشند و راه دومی نداریم، گفت: سقف و خط قرمز ما در مبارزه با بیماری کرونا، توان کشور برای حفظ سلامت و امور درمانی است و اپیدیمی باید همیشه زیر این خط قرمز و توان بخش سلامت کشور باشد.
به گزارش ایسنا، حسن روحانی در جلسه ستاد ملی مبارزه با کرونا، با بیان اینکه فعالیت بخش بهداشت و درمان در مبارزه با کرونا، بر گروه های آسیب پذیر متمرکز شده است، تاکید کرد: دوره اپیدمی کرونا طولانی خواهد بود و نمی‌دانیم پایان آن چه تاریخی است و در چنین فضایی باید دستورالعمل های بهداشتی با دقت مراعات شوند. رئیس جمهور از تداوم ارائه بسته های حمایتی به اقشار نیازمند تا پایان سال خبر داد و گفت: تامین نیازمندی های بخش بهداشت و درمان برای مبارزه با کرونا، ارائه خدمات ضروری به جامعه، تامین کالاهای ضروری و اساسی و ارائه بسته های حمایتی به اقشار نیازمند، چهار وظیفه مهم دولت است که در روند انجام همه این وظایف، وضعیت به خوبی پیش می رود.
وی تاکید کرد: اکنون باید به این نکته توجه کنند که این اپیدمی طولانی‌مدت خواهد بود و پایان مشخصی برای آن تا زمانی که بتوانیم به واکسن مورد تایید دسترسی پیدا کنیم، وجود ندارد و نباید در ذهن مردم اینطور تصور شود که با احتیاط و رعایت فاصله اجتماعی و دستورالعمل‌ها این مشکل تا ۱۵ روز یا یک ماه دیگر حل می‌شود؛ این تصور باید به طور کامل از جامعه حذف شود.
رئیس جمهور ادامه داد: تمامی دستورالعمل‌های بهداشتی باید برای مدتی طولانی از سوی همه مراعات شود و این اعم از شستن دست و استفاده از ماسک در همه مکان‌ها و برای مدت طولانی خواهد بود. روحانی اظهار کرد: مردم باید در زمینه برگزاری اجتماعات مانند عروسی، عزا و تجمع‌های طایفه‌ای و قبیله‌ای تا مدت زیادی رعایت کرده و از برگزاری این مراسم‌ها خودداری کنند و این روند تا زمانی که بخش بهداشت و درمان کشور تایید کند، باید ادامه داشته باشد. رئیس جمهور با اشاره به گزارش وزیر بهداشت مبنی بر افزایش شیوع و ابتلای بیماری در منطقه‌ای به خاطر برگزاری یک مراسم عروسی گفت: همه باید رعایت کنند چرا که افزایش شیوع بیماری در یک منطقه، خسارت‌های اقتصادی و فرهنگی به دنبال خواهد داشت.
وی با بیان اینکه ابعاد جدید این ویروس هر روز بیشتر مشخص می‌شود، گفت: زمانی این امید در جامعه بود که با رسیدن به فصل گرما این ویروس از بین خواهد رفت و یا شایع شده بود که این ویروس خود به خود ضعیف خواهد شد اما این ویروس با وجود گرما نیز از بین نرفت و از لحاظ علمی این مطالب به اثبات نرسید.
روحانی با بیان اینکه نباید به واسطه امید کاذبی که مبنای علمی ندارد و محققان آن را تایید نمی کنند برنامه‌ریزی و اقدام کنیم، گفت: این در حالی است که در جامعه چاره‌ای جز ادامه فعالیت کسب و کارها و تولید و انجام رفت و آمد مردم در حد نیاز جامعه و همزمان مبارزه با ویروس کرونا، نداریم. رئیس جمهور افزود: اینکه ضدانقلاب اینطور تبلیغ می کنند که باید همه فعالیت‌ها تعطیل شده و برخی از رسانه‌های داخلی هم سخنان آنان را تکرار می کنند درست نیست؛ باید فعالیت‌های مردم که مرتبط با زندگی و کسب و کار آنها و مسائل فرهنگی مانند برگزاری نماز جماعت و عبادت و دعا در مساجد، با رعایت مسائل بهداشتی انجام شود. وی خاطرنشان کرد: چند اصل را باید همگان رعایت کنند؛ اول نظافت شخصی و در راس آن شستن دست‌ها و دوم رعایت فاصله گذاری اجتماعی و فیزیکی در جامعه است؛ در حال حاضر مثل گذشته چند خانواده نباید به طور همزمان دور هم جمع شوند و همه افراد برای حضور در جامعه و اجتماعات باید از ماسک استفاده کنند.
رئیس جمهور با تاکید بر اینکه برای انجام فعالیت‌های اجتماعی باید در وهله نخست از فضای مجازی استفاده کنیم و اولویت دوم فضای حقیقی باشد، گفت: همه بخش‌ها باید شرایط را برای دریافت خدمات از طریق این فضا برای مردم فراهم کنند.
روحانی با تاکید بر اینکه باید با اضطراب و شایعه‌پراکنی در جامعه مبارزه کنیم و بیخود مسائل را بزرگ جلوه ندهیم، گفت: توان کشور برای انجام امور درمانی به عنوان سقف فعالیت‌ها در کشور به شمار می‌رود که این شامل امکانات بیمارستانی اعم از دستگاه تشخیص، تخت‌های آی.سی.یو، دستگاه ونتیلاتور می‌شود.
رئیس جمهور افزود: نباید مردم را مضطرب و نگران کنیم و این در حالی است که مردم نیز باید دستورالعمل‌ها را مراعات کرده و تلاش کنیم که آنها دچار وسواس نشوند و در حدی معقول مسائل را در جامعه پیش ببریم. وی با بیان اینکه دولت در این شرایط حساس وظایفی بر عهده دارد که به خوبی آنها را دنبال می کند، گفت: وظایف مهم دولت را می‌توان به چهار بخش تقسیم کرد؛ اول تامین آنچه برای بهداشت و درمان مورد نیاز است که خوشبختانه تمامی آنچه امروز برای بخش بهداشت و درمان نیاز داریم در داخل تولید شده و کمبودی در این راستا نداریم و فعالیت‌های علمی و تحقیقاتی هم به خوبی دنبال می‌شود.
روحانی با اشاره به اینکه دولت در این زمینه کوتاهی نکرده و انبارها و ذخایر، مملو از وسایل مورد نیاز برای بخش بهداشت و درمان است، گفت: دولت تمامی تلاش خود را برای ادامه روند فعالیت در مرزها و روابط با دیگر کشورها با رعایت پروتکل‌ها انجام داده است؛ کما اینکه آنچه دولت در رابطه با خود در زمینه تغییر ساعات کاری و رعایت پروتکل‌ها، آنچه لازم بوده انجام داده است.
رئیس جمهور خاطرنشان کرد: وظیفه دوم دولت ارائه خدمات ضروری به مردم اعم از آب، برق، گاز و امنیت بوده است که در این راستا فعالیت در همه بخش‌ها با رعایت دستورالعمل‌ها انجام گرفته و در شرایط خوبی قرار داریم به گونه‌ای که روزانه یک خدمت جدید به مردم در کشور ارائه می‌شود و همانطور که اعلام شد تا پایان سال ۹ سد بزرگ ملی در کشور افتتاح و ۱۸ نیروگاه برق به بهره‌برداری خواهد رسید.
روحانی با تاکید بر اینکه شرایط در زمینه کالاهای اساسی از ماههای گذشته به مراتب بهتر است ادامه داد: مردم هیچ گونه نگرانی نسبت به تامین کالاهای اساسی نباید داشته باشند چرا که تمام آنچه لازم بوده تامین کردیم و شرایط روز به روز بهتر می‌شود. وی تامین بسته‌های حمایتی اعم از تسهیلات بانکی و ارائه بسته‌های معیشتی به مردم را از دیگر وظایف مهم دولت در این شرایط برشمرد و گفت: این روند حمایت‌ها تا زمانی که کرونا وجود داشته باشد ادامه خواهد داشت. روحانی با تاکید و تشریح مصوبات جلسه امروز ستاد ملی مقابله با کرونا گفت: در جلسه امروز مصوب شد تا علاوه بر مناطق سفید از ابتدای تیر ماه در تمامی مناطق زرد نماز جمعه با رعایت دستورالعمل‌های بهداشتی و توافق با ستاد اقامه نماز جمعه برگزار شود. رئیس جمهور خاطرنشان کرد: همچنین در این جلسه مصوب شد مهدهای کودک، کلاس‌های قرآن و آموزشگاه‌ها مانند آموزشگاه زبان نیز از ۲۴ خرداد با رعایت تمامی دستورالعمل‌ها فعالیت خود را آغاز کند. روحانی افزود: همچنین بر اساس مصوبه ستاد ملی مبارزه با کرونا تورهای مسافرتی داخلی هم از ۲۴ خرداد می‌توانند فعالیت خود را شروع کنند اما در زمینه انجام تورهای خارجی باید بررسی‌های لازم انجام شده و چارچوب‌ها در این راستا مشخص شود. رئیس جمهور با بیان اینکه سینماها و کنسرت‌ها هم به شرط حضور ۵۰ درصد ظرفیت سالن‌ها و رعایت کامل پروتکل‌ها می‌توانند از ابتدای تیر ماه فعالیت خود را آغاز کنند، گفت: مراسمات در فضای باز آرامستان‌ها هم می‌تواند با توافق بخش‌های ذیربط بر چگونگی برگزاری و چارچوب‌ها آغاز شود.

Pishkhan.com

دبیر مجمع تشخیص از چالش انباشت مشکلات خبر داد

کشور نیازمند تحول جدید در حکمروایی



دبیر مجمع تشخیص مصلحت نظام گفت: امروزه کشور به علت انباشت مشکلات اقتصادی، فرهنگی و اجتماعی نیازمند یک تحول جدید در حکمروایی بویژه در حوزه اقتصاد و فرهنگ است. به گزارش ایسنا، محسن رضایی در دیدار با جمعی از دانشگاهیان استان تهران افزود: این اندیشه باید بتواند و لاضمن ایجاد هماهنگی و همراستایی در سه قوه، یک امتداد اجتماعی هم جهت با قوای سه گانه را در متن مردم به وجود آورد. ثانیاً مشابه دهه اول انقلاب که اوج مشارکت عمیق مردمی بود و کارها و نهادها از مردم، با مردم و برای مردم بود، برای چهل سال آینده، کادرسازی کند. ثالثاً فرهنگ و اقتصاد را مثل دفاع و امنیت، روی ریل مدیریت مردمی و تفکر اصیل تحولگرایی بومی بیاندازد و به کمک جوانان نخبه ایرانی الگوی کم هزینه و پردستاورد پیشرفت را رونمایی کند؛ پیشرفتی که درونزا و پایدار باشد و با آمد و رفت دولتها و مجلس ها، مسیر و شتاب آن تغییر نکند.
وی گفت: در دهه اول انقلاب دو اندیشه در اداره کشور شکل گرفت؛ اندیشه حکمروایی مردمی که نماد آن آزادی و فتح خرمشهر بود و اندیشه حکمروایی محفلی که با فراز و فرودهایی در چهار دهه همراه بود و مهمترین نتیجه یا نماد اخیر آن، برجام است.
دبیر مجمع تشخیص مصلحت نظام در پاسخ به این که آینده حکمروایی محفلی-وارداتی در کشور چگونه خواهد بود، گفت: اندیشه حکمروایی محفلی - وارداتی، پس از سه دهه تسلط نسبی، به دلیل ناکارامدی و شکست در روابط بین المللی و نیز ناکارامدی اقتصادی و شکست در گسترش رفاه و استقرار عدالت، اعتماد مردم و توجه افکار عمومی را تا حد زیادی از دست داده است. از سوی دیگر، پشتوانه نظری و حمایت سیاسی که از خارج یعنی از سوی نظام های لیبرال دموکراسی و نظم مدنی جوامع لیبرال دموکراسی دریافت می کرد، به علت شیوع ویروس کرونا و بحران های پس از آن، به شدت ضعیف خواهد شد. وی گفت: پس از توصیف این وضعیت، جای طرح این سوال است که بعد از کنار رفتن اندیشه حکمروایی محفلی-وارداتی در اقتصاد و فرهنگ، چه اندیشه‌ای می تواند محور اداره کشور در این دو حوزه شود؟ از یکسو، می دانیم که تکرار اندیشه حکمروایی محفلی، با توجه به بن بست آن در برجام، بسیار زیانبار خواهد بود.

در آخرین گزارش آژانس در مورد اجرای برجام مطرح شد؛

افزایش ۱۳۰۰ کیلوگرمی اورانیوم ۴/۵ درصدی ایران



آژانس بین اللملی انرژی اتمی جدیدترین گزارش خود را در مورد فعالیت های هسته ای ایران اعلام کرد. در گزارش مدیر کل آژانس به شورای حکام و شورای امنیت در خصوص اجرای تعهدات مرتبط هسته‌ای ایران ذیل برجام و در خصوص موضوعات مرتبط با راستی آزمائی و نظارت در ایران در پرتو قطعنامه ۲۲۳۱ (۲۰۱۵) شورای امنیت می باشد. این (گزارش) همچنین اطلاعاتی در خصوص موضوعات مالی، و مشورتها و تبادل اطلاعات آژانس با کمیسیون مشترک ایجاد شده توسط برجام، ارائه می دهد. در این رابطه سفیر و نماینده دائم کشورمان نزد سازمان‌های بین المللی در وین گفت: گزارش جدید آژانس در خصوص برجام، حاکی از تداوم فعالیت‌های راستی آزمایی آژانس بوده و نیز اقدامات ایران در اجرای تصمیمات خود مبنی بر تعلیق تعهدات برجامی را به تصویر می کشد. به گزارش ایسنا، کاظم غریب آبادی با اشاره به گزارش جدید آژانس بین المللی انرژی اتمی در مورد راستی آزمایی اجرای برجام، افزود: در رابطه با تحولات فنی هسته‌ای، این گزارش به پیشرفت‌های زیر اشاره می کند: عبور تولید آب سنگین ایران از مرز ۱۳۰ تن و رسیدن به ۱۳۲.۶ تن؛ استفاده از ماشین های جدید از جمله غنی سازی با ماشین های آی.آر۴، آی.آر۵، آی.آر۶، آی.آر.اس، آی.آر.اس ۶ و آی.آر.۲۰.ام در خطوط تحقیق و توسعه؛ غنی سازی اورانیوم تا سطح ۴.۵ درصد و فراتر از حد تعیین شده در برجام؛ تولید ۱۵۷۱.۶ کیلوگرم اورانیوم غنی شده که ۵۵۰.۷ کیلوگرم بیشتر از گزارش ماه مارس بوده و ۱۳۵۶.۵ کیلوگرم آن نیز اورانیوم با غنای ۴.۵ درصد می باشد. سفیر و نماینده دائم کشورمان همچنین با اشاره به اجرای فعالیت‌های راستی آزمایی بر برجام در ایران توسط آژانس، گفت، از جمله محورهایی که در این رابطه در این گزارش مورد اشاره قرار گرفته اند: تداوم اجرای فعالیت های راستی آزمایی و نظارت در شرایط ویژه ناشی از کرونا و همکاری مناسب ایران در این زمینه؛ تداوم اجرای موقت و داوطلبانه پروتکل الحاقی از سوی ایران و ادامه راستی زمایی اظهارنامه های پروتکل توسط آژانس؛ تداوم راستی آزمایی عدم انحراف مواد هسته ای اظهار شده در ایران از سوی آژانس؛ و این که آژانس از روز اجرای برجام، به راستی آزمایی و نظارت در خصوص تعهدات هسته ای در ایران تحت برجام پرداخته است.

جامعه مدرسین بر اتخاذ تدابیر شجاعانه در مجلس تاکید کرد

جراحی زخم‌های چرکین فساد با دستانی پاک

جامعه مدرسین حوزه علمیه قم در نامه‌ای حاوی ۱۳ توصیه مهم به مجلس یازدهم خواستار دوری از دسته‌بندی سیاسی نمایندگان شد و بر اتخاذ تدابیر شجاعانه از سوی این مجلس تأکید کرد.
به گزارش ایلنا، در بخشهایی از نامه جامعه مدرسین حوزه علمیه قم به محمدباقر قالیباف رئیس مجلس شورای اسلامی آمده است: جامعه مدرسین حوزه علمیه قم جایگاه نمایندگی را امانتی شرعی و دارای تکلیف حقوقی و اخلاقی سنگینی می‌داند و در همین راستا نکاتی را یادآوری می کند: توصیه اکید داریم به دور از دسته‌بندی‌های سیاسی فقط به آرمان‌های فطری و انسانی انقلاب اسلامی توجه داشته باشید و در همه تصمیمات و بزنگاه‌ها بر اصول انقلاب ایستادگی و پافشاری کنید. در ادامه با تاکید بر اینکه لازم است در امر قانون‌نویسی، شرع مقدس و حدود الهی رعایت شود آمده است: در مسئله مبارزه با مفاسد اقتصادی قدم‌هایی استوار بردارید و زخم‌های چرکین فساد را با دستانی پاک جراحی کنید. علاج دردهای بزرگ اقتصادی، معیشتی و مشکل گرانی در کارشناسی و عمل مخلصانه است. در ادامه با تاکید بر اینکه مجلس باید استقلال خود را حفظ کند و در تصمیم گیری و عمل به تکلیف شرعی خود با مدنظر قرار دادن اهداف کلان نظام اسلامی، تصویب قوانینی جامع، کامل و گره گشا برای خدمت به اسلام و ارزش‌های انقلابی ملت را پیگیری کند آمده است: با تقویت نظارت بر عملکرد نهاد های متولی فرهنگ، برای رفع ولنگاری فرهنگی و بی اهتمامی به امر فرهنگ گام بردارید و برای ترویج معارف دینی و فرهنگ متعالی اسلامی، صریح و انقلابی تصمیم بگیرید. در این میان آسیب‌های اجتماعی همچون اعتیاد، طلاق، حاشیه‌نشینی و چالش‌های فرهنگی و اجتماعی مربوط به حجاب، فضای مجازی و مانند اینها نیازمند تدوین قوانینی پایدار و راهگشاست. در ادامه آمده است: موانع گسترش عدالت را رفع کنید و با فراهم کردن زیرساخت‌های قانونی و ریل گذاری جهت تحقق عدالت اجتماعی و ثبات اقتصادی، معیشت مردم و اقتصاد خانواده ها را در اولویت قرار دهید.

بهبود شرایط بنگاه‌های دولتی پس از خصوصی‌سازی



مشاور سازمان خصوصی‌سازی گفت: بهبود شرایط بنگاه‌ها پس از واگذاری نیاز به زمان دارد چرا که در دهه‌های گذشته در بدترین شرایط مدیریت شده‌اند، بنابراین نباید انتظار داشت در مدت زمان کوتاه به بهره‌وری برسند. جعفر سبحانی در گفت وگو با ایرنا تاکید کرد: مدعی نیستیم شرکت‌ها پس از واگذاری به وضعیت ایده آل رسیده‌اند اما واقعیت این است که شرایط آنها از زمان دولتی بودن بهتر است. وی افزود: عده‌ای هم قصد تخریب واگذاری‌ها و فعالیت بخش خصوصی را دارند چرا که با واگذاری این شرکت‌ها دیگر انتفاعی در آن نخواهند داشت.
بسیاری از بنگاه‌های دولتی هم امروز درگیر مشکلات شرکت‌های متعلق به بخش خصوصی هستند اما کسی از شرایط آنها انتقادی نمی کند. معتقدم این انتقادها از زمانی آغاز شد که شرکت‌ها به بخش خصوصی واقعی و نه خصولتی ها و شبه دولتی‌ها واگذار شد.
مشاور سازمان خصوصی سازی با تاکید بر اینکه بنگاه و شرکت‌ها نباید در چنبره دولت‌ها بمانند، گفت: این هیاهوها نباید مانع از واگذاری شرکت‌ها به بخش خصوصی واقعی شود و اصرار برای واگذاری شرکت‌ها به بخش خصوصی واقعی هم باعث انتقاد شده است.

نمی‌توان واگذاری همه بنگاه‌ها را با یک شیوه قضاوت کرد



عضو کمیسیون اقتصادی مجلس دهم گفت: ممکن است در یک بخش برای خصوصی سازی زد و بند صورت گرفته باشد، اما نمی‌توان به خاطر عملکرد این بخش عنوان کرد که خصوصی‌سازی بد است. محمود بهمنی در گفت و گو با خانه ملت، با اشاره به برخی انتقادات نسبت به عملکرد سازمان خصوصی سازی، گفت: اگر از تمام خصوصی‌سازی‌ها در کشور انتقاد شود، عملاً جلوی اجرای اصل ۴۴ قانون اساسی گرفته شده و دیگر هیچ فردی به خود اجازه نمی‌دهد که به سمت خصوصی سازی حرکت کرده و این الزام قانونی را اجرایی کند. وی افزود: متاسفانه از یک سو فشار وارد می‌شود که در قالب خصوصی بنگاه‌ها و کارخانه‌ها واگذار شوند و از سوی دیگر عنوان می‌شود که چرا خصوصی سازی صورت گرفته که یک دوگانگی ایجاد کرده است.
وی با بیان اینکه اگر در خصوصی سازی بنگاه‌ها کم ارزش ارزیابی شده و بازیان‌ده کردن و یا در شرایط زیان‌ده فروخته شدند باید توسط بازرسان بررسی شود گفت: آیا پس گرفتن بنگاه‌های خصوصی به نفع جامعه است؟ خصوصی سازی شرایط خاص و پیچیده‌ای دارد و نمی‌توان درباره تمامی بنگاه‌ها به یک شیوه قضاوت کرد.

بررسی عملکرد یک نمونه موفق از خصوصی‌سازی

تحقق جهش تولید و اشتغال در کشت و صنعت مغان بعد از واگذاری

گروه اقتصادی - کورش شرفشاهی: سالهاست از تصدی گری دولت انتقاد می‌شود و فریاد بخش خصوصی و تعاونی به آسمان است که دولت با داشتن تمامی امکانات و البته ایجاد انحصار، باعث از بین رفتن بازار رقابت شده و در نتیجه کیفیت پایین آمده است. آمار بالای کارخانه‌هایی که در نتیجه مدیریت دولتی، ورشکسته و بحران زده شده‌اند نشان می‌دهد که باید خصوصی سازی جدی گرفته شود. امروزه از کارخانه‌های بزرگی همچون ارج، آزمایش، کفش ملی، مبلیران و... تنها نامی باقی مانده و چنانچه به سراغ این کارخانه‌ها برویم، تمامی ضربات شکننده بر پیکره تولید و اشتغال این بنگاههای اقتصادی در نتیجه مدیریت دولتی ناکارآمد است. انتصاب مدیران غیر متخصص در شرکتهای بزرگ و کوچک که سفارش شده فلان نماینده یا صاحب قدرت و نفوذ هستند، نشان می‌دهد که دولت تنها و تنها باید به عنوان بازوی ناظر فعالیت کند. با نگاه به انتقادهایی که در مورد بخشهای مختلف دولتی صورت گرفته، مشخص می‌شود که رانت در این بخشها بوده و متاسفانه رد پای فلان آقازاده یا مسوول مشاهده می‌شود. به همین دلیل مقام معظم رهبری سیاستهای اصل ۴۴ را ابلاغ و تاکید کردند که باید خصوصی سازی صورت بگیرد و از همان زمان دولتها برای اثبات ولایتمداری، بر خصوصی سازی اصرار داشتند که این اصرار در دولت روحانی نیز به صورت جدی مطرح می‌شود.



▪ روش‌های خصوصی سازی

روشی که هر کشور بر اجرای خصوصی سازی اعمال می کند بیش از هر چیز بستگی به اهداف و امکانات آن کشور دارد. خصوصی سازی به اشکال گوناگون است که شامل خصوصی سازی همراه با واگذاری مالکیت یا از طریق بورس، مذاکره یا مزایده، فروش دارایی شرکت، فروش سهام به مدیران، تجزیه واحدهای بزرگ دولتی به واحدهای کوچک و واگذاری آنها، فروش سهام شرکت به کارکنان، انتقال به مالکان قبلی به دو صورت رایگان و غیررایگان، سرمایه گذاری بخش خصوصی در شرکت دولتی و خصوصی سازی بدون واگذاری مالکیت صورت می گیرد.

▪ خصوصی سازی حتی رایگان

علاوه بر این، روش‌های دیگری نیز گاهی اوقات توسط کشوری خاص اجرا شده است. به عنوان مثال در چند مورد در آلمان شرقی، بعضی از کارخانجات به رایگان تحویل و مبلغی نیز به تحویل گیرندگان این کارخانجات پرداخت شد که ترکیبی از روش‌های فوق، مورد استفاده قرار گرفت. برای مثال، یک کارخانه در لهستان را با واگذاری ۱۰ درصد سهام به کارکنان با تخفیف، ۵ درصد به مدیران با تخفیف، ۱۰ درصد برای تأمین سرمایه به بانک و شرکت‌های بیمه، ۲۰ درصد به شهروندان بالغ به صورت رایگان و بقیه به یک خریدار خارجی.

▪ سابقه خصوصی‌سازی

خصوصی سازی در نتیجه شرایط سیاسی و اقتصادی کشورهای اروپایی به ویژه پس از بحران جنگ جهانی بود، چرا که دولت به دلیل آشفتگی توان مدیریت نداشت و زمینه فساد و رانت بیش از هر زمان دیگری مهیا بود. اما خصوصی سازی در کشورهای جهان سوم از جمله ایران باید با دقت بسیار و به دور از هرگونه شتاب زدگی صورت گیرد، زیرا در این کشورها از جمله کشور ما رانت همواره حرف اول را زده و با کمال تأسف از معاون رییس جمهور تا مدیر کل، رییس سازمان و حتی نماینده مجلس شورای اسلامی بارها محاکمه و محکوم شده و اکنون نیز بسیاری از آنها در زندان به سر می‌برند. این یک واقعیت انکار ناپذیر است که واگذاری بسیاری از شرکتها بدون در نظر گرفتن سابقه کار، توانمندی، آشنایی با وضعیت صنعت، اهلیت، سوءنیت (افراد سودجو با هدف تبدیل اموال و دارایی کارخانه به نقدینگی و اخراج کارگران اقدام به خرید می کنند) و بسیاری موارد دیگر صورت گرفت که نتیجه آن عقب افتادن ماهها حقوق کارگران، کاهش تولید، مزایده اموال شرکت، فروش مخفیانه اموال و دارایی‌های شرکت و در نهایت تبدیل زمین کارخانه به ساختمان تجاری یا مسکونی بوده است.

▪ دلایل خصوصی سازی

اهداف خصوصی سازی در کشورهای مختلف، متفاوت است که مهمترین آن بهبود کارآیی بنگاه‌های اقتصادی است. افزون بر این کاهش حوزه فعالیت بخش دولت، انتقال مالکیت و کنترل اقتصادی، افزایش کارایی واحدهای اقتصادی، کاهش کسری بودجه و بدهی‌های ملی، تعدیل یارانه‌ها و اختلال قیمت‌ها، تعدیل مقررات، افزایش رقابت، ایجاد علاقه در شاغلان شرکت‌ها، گسترش بازار سرمایه، تأمین منابع مصرف کنندگان، توزیع مناسب درآمدها و دستیابی به سرمایه، تکنولوژی و منابع خارجی از جمله اهداف است.

کینه توزی به جای واقعیت گرایی

یکی از جدی‌ترین مشکلات کشور ما، بی توجهی به واقعیت‌ها و دامن زدن به حاشیه و تسویه حسابهای سیاسی است. متاسفانه هرگاه که بنا داریم چالشی را بررسی کنیم، به جای پرداختن به واقعیت‌ها، آسمان و ریسمان می‌بافیم و همه را با یک چوب می رانیم. این معضل در مورد خصوصی سازی نیز صادق است. در اینکه درصد بالایی از خصوصی سازی موفق نبوده، شکی نیست. در اینکه رانت و فساد در بسیاری از موارد باعث چالش در خصوصی سازی شده، شکی نیست. در اینکه پس از خصوصی سازی در بسیاری از شرکتها، اموال کارخانه حراج شده و با ترفند تاخیرهای چندین ماهه در پرداخت حقوق کارگران، زمینه تجمع و اعتراض کارگران و آبروریزی نظام فراهم آمده نیز شکی نیست، اما نکته مهم وجود بنگاههای اقتصادی بزرگی است که موفق شده و رضایت کارگران و رونق اقتصادی را رقم زده که یکی از این موارد کشت و صنعت مغان است.

کشت وصنعت مغان در ابتدا

توجه به پهنه دشت لم یزرع مغان از سال ۱۳۲۷ آغاز شد و سرمایه‌گذاری‌های عظیم و همکاری کارشناسان داخلی و خارجی را به دنبال داشت. فعالیت‌های توسعه‌ای ادامه داشت تا در سال ۱۳۵۱ وزارت کشاورزی وقت، مجتمع کشت و صنعت و دامپروری مغان را در سطح ۶۳۰۰۰ هکتار از ۳۵۰ هزار هکتار اراضی خالصه دولتی، تأسیس کرد و فعالیت‌های جدی‌تر آغاز شد. در اسفند سال ۱۳۵۳ نام طرح به "شرکت سهامی کشت و صنعت و دامپروری مغان" تبدیل شد. با به زیر کشت رفتن اولین قطعات تسطیح نشده بصورت زراعت دیم، فعالیت تولید در کشت و صنعت و دامپروری مغان آغاز شد که بسرعت با تسطیح اراضی و بهره‌گیری از آب، به زراعت فاریاب تبدیل و بدینسان نظام بهره‌وری از زمین، عملاً از شکل مرتع قشلاقی متوسط و فقیر به شکل زراعت مکانیزه تغییر یافت.

▪ بحران دولتی شدن

کشت و صنعت مغان پله‌های ترقی را طی می کرد و کار بجایی رسید که نیروی انسانی شرکت به ۷ هزار نفر رسید، اما به دلایلی که هر کدام نیازمند بررسی جدی است، نیروی انسانی شرکت به ۵۴۴ نفر تقلیل یافت و زمینهای کشاورزی شرکت نیز از ۷۲ هزار هکتار به ۲۷ هزار هکتار کاهش پیدا کرد. در نتیجه بی توجهی به این صنعت، فرسودگی گریبان کشت و صنعت را گرفت و در کنار سوءمدیریت دولتی، بر بحران دامن زد.

▪ بعداز واگذاری به بخش خصوصی

اما بخش خصوصی با سرمایه گذاری بیش از ۳۰۰ میلیارد تومان و ایجاد و راه اندازی صنایع تبدیلی و زنجیره تولید از جمله احداث کارخانه رب ۳۰۰۰ تنی، احداث زنجیره کارخانه پرس میوه، سرمایه گذاری و توسعه دامپروری شرکت با راه اندازی فریستال وایستگاه تغذیه دام، بازسازی و آماده سازی کارخانه قند مغان برای بهره برداری در طول سال، ایجاد گلخانه ده هکتاری، احیای دوباره زمین‌های کشاورزی، سرمایه گذاری وتوسعه باغات شرکت واحداث باغات جدید، خرید ماشین آلات کشاورزی روز دنیا جهت ارتقاء و افزایش راندمان تولید، توسعه و سرمایه گذاری برای آبیاری تحت فشار زمین های کشاورزی، بهبود و ارائه خدمات رفاهی برای کیفیت معیشت پرسنل شرکت با ایجاد آشپزخانه وسالن غذاخوری و ارائه بیش از ۲۵۰۰ پرس غذای گرم به پرسنل زحمتکش، پرداخت به موقع و سربرج حقوق پرسنل شرکت، رکورد تولید شیراز ۷۶ تن قبل از واگذاری به تولید بیش از ۱۸۵ تن در روز بعد از از واگذاری شد.

▪ نتیجه خصوصی سازی فقط در یکسال اخیر

۱) احداث کارخانه رب گوجه فرنگی، روغن کشی زیتون.
۲) واردات ماشین آلات و احداث خط تولید مجموعه پروسس میوه.
۳) احداث کارخانه جعبه سازی و سورتینگ و بسته بندی میوه
۴) احداث گلخانه ۱۰ هکتاری.
۴) احداث فری استال گاوداری و مراکز تغذیه در دامپروری و افزایش رکورد تولید شیر.
۵) بازسازی کارخانه قند مغان و افزایش چند صد درصدی تولید شکر و برای اولین بار در تاریخ کارخانه قند مغان با سرمایه گذاری و تلاش شبانه روزی کارگران، به مقدار ۵۷۰۳۷ تن رسیده که این مقدار از شروع بکار کارخانه قند مغان یک رکورد محسوب می‌شود
۶) احداث سالن‌های غذاخوری و ارائه روزانه ۲۷۰۰ پرس غذای گرم به پرسنل که قبل از واگذاری تنها یک پرس غذای گرم هم سرو نمی‌شد.
۷) اصلاح باغات و احداث باغات میوه جدید و عملیات احداث باغ انگور در ۲۵ هکتار از اراضی کشت و صنعت مغان و پوست اندازی در باغات
۸) احیای زمین‌های کشاورزی، اجرای ایستگاههای پمپاژ و شبکه آبیاری تحت فشار.
۹) استخدام بیش از ۲۷۰۰ نفر نیروی انسانی باپرداخت به موقع حقوق و دستمزد پرسنل شرکت و رنگین شدن سفره کارگران و امیدآفرینی غیرقابل انکار در جوانان منطقه جهت اشتغال: تعداد شاغلین بعداز واگذاری شرکت به بخش خصوصی که مستقیم توسط شرکت بیمه واریز شده ۲۵۳۲ نفر و مبلغ حقوق پرداختی ۱۰ میلیارد و ۳۰۷ میلیون تومان است. این در حالی است که تعداد شاغلین قبل از واگذاری شرکت به بخش خصوصی که مستقیم توسط شرکت بیمه واریز شده ۵۴۴ نفر و مبلغ حقوق پرداختی دو میلیارد و ۹۹۰ میلیون تومان بود.
۱۰) افزایش ۱۵۶۷ رأس دام در مجتمع دامپروری که به تعداد ۱۶۶۲۳ رأس در پایان سال ۱۳۹۸ افزایش یافته است.
۱۱) ایجاد دوبخش دیگر در مجتمع زراعت: بخش ۱۰ و ۱۱ همچنین شرکت کشت و صنعت مغان در سال ۱۳۹۸ حدود ۱۰ برابر در مقایسه با ۴۴ سال گذشته در مجموع سود و زیان داشته است. حتی چندین مورد سرمایه گذاری در حوزه مکانیزاسیون اعم از خرید ۴۹ دستگاه تراکتور، کمباین برداشت گوجه فرنگی، کمباین برداشت چغندر قند، انواع نشاء کار، دستگاه برداشت زیتون، فیدر میکسر، کودپاش، دیسک افست سنگین ۴۰ پره، بذر کار پنوماتیک ذرت، بذر کار پنوماتیک چغندر قند، کودکار ذرت، کودکار چغندر قند، شیپر قابل تنظیم، انواع سمپاش توربیندار باغی، هد کمباین کلزا، انواع کودپخش کن کود دامی، دیسک سبک ۳۲ پره، وانت نیسان، روتیواتور سنسو ردار باغی، کود پاش دامی بوفالو، انواع ادوات پشت بند و... می‌توان اشاره نمود که در یکسال اخیر خریداری و در حال بهره برداری است و طبق نیاز سنجی‌های صورت گرفته در این خصوص سرمایه گذاری ادامه دارد. حقوق و دستمزد پرداختی سال ۱۳۹۸ به مبلغ ۱۳۰ میلیارد تومان در مقایسه با سال ۱۳۹۶ (قبل از واگذاری) کشت و صنعت مغان به مبلغ ۷۴ میلیارد تومان دوبرابر افزایش یافته است.
نظر به اهمیت بالای این بنگاه بزرگ ملی در چند سال اخیر واقدامات اصلاحی مؤثر صورت پذیرفته در جهت اصلاح ساختار، افزایش بهره‌وری، بهبود کمی و کیفی تولید و توسعه فعالیت‌های تولید بذرهای مختلف (گندم - جو - ذرت - کلزا - چغندر قند)، تلیسه (نژاد اصیل) نوسازی ناوگان مکانیزاسیون زراعی، نوسازی باغات میوه و واحدهای صنعتی و نیز واگذاری بسیاری از فعالیت‌ها به بخش خصوصی، افق جدیدی در آینده آن گشوده است. شرکت سهامی کشت و صنعت مغان در مسیر تکاملی خود، فراز و نشیب‌های بسیاری را متحمل شده است و راهی طولانی نیز پیش رو دارد. این شرکت به هر نیتی که پیش از انقلاب شکوهمند اسلامی‌مان پایه‌گذاری گردیده، با بینش متعهدانه و کار شبانه‌روزی مدیران و با پایمردی و پشتکار کادر صحرائی و فنی و ستادی خود، از اوان انقلاب اسلامی توانسته است با پیگیری در جهت نیل به اهدافی که مختصراً به آن اشاره شد، در منطقه محروم مغان، منشاء خیر و برکت بوده و این اثر به یاری خداوند سبحان همچنان مستدام خواهد بود.

▪ تبدیل روستای هزار نفره به شهر

با توجه به خواسته‌ها و انتظارات مسئولین از بخش، نیاز شدید زارعین و کارشناسان اجرایی سازمان‌های کشاورزی به آموزش‌های عملی کشاورزی و بویژه بالا رفتن سطح آگاهی کشاورزان کشور نسبت به سلامت و بهنژادی نهاده‌های مصرفی و نقش و ارزش به سزای کاربرد بذرهای اصلاح شده، نهال مرغوب و تلیسه اصیل در افزایش قاطع تولید، این شرکت در نظر دارد که در ادامه راه خود، همگام با سیاست‌های اقتصادی کشاورزی نوین جهانی، در فعالیت‌های خود تحولی ایجاد نموده و در عرصه تولید و تکثیر بذرهای مرغوب گندم، جو، ذرت، چغندر قند، یونجه و سویا، تولید نهال و تولید تلیسه برای پاسخگوئی به انتظارات و تأمین نیاز واحدهای تولیدی کشور، به صورت جدی نقش آفرینی نماید. روشن است که تحقق این فعالیت‌ها، امکانات، جایگاه ویژه و محیط ایزوله‌ای را می‌طلبد که بستر کم نظیر آن در کشت و صنعت مغان به طور کامل فراهم می‌باشد. بستری که به یاری خداوند منان همچنان به سوی تکامل پیش خواهد رفت. با توجه به فرآیند تکاملی شرکت مغان و تجربیات حاصله با قاطعیت می‌توان گفت که این شرکت منشاء اصلی عمران و آبادانی دشت مغان بوده است بطوریکه روستای ۱۰۰۰ نفری پارسا آباد در سایه این شرکت پرخیر با مهاجر پذیری و اسکان عشایر به دومین شهر بزرگ استان اردبیل تبدیل گردیده است و وجود کشاورزان پیشرو کشوری و توسعه کشاورزی مکانیزه در دشت مغان مؤید تأثیر ترویج و آموزش آن بوده است و چه بسیار کارشناسانی که با کسب تجارب علمی و عملی دراین دانشگاه بزرگ در عرصه‌های ملی منشاء خدمت و اثرگذاری گردیده‌اند و تولیدات بذری، دامی و باغی (نهال) این شرکت موجب افزایش ثروت ملی در تمام نقاط کشور گردیده است.
با یک نگاه اجمالی و منطقی می‌توان فعالیت و تولیدات در قسمت‌های مختلف شرکت کشت و صنعت و دامپروری مغان بخصوص از جهت افزایش راندمان، سرمایه گذاری و اشتغال در کوتاه مدت بی نظیر بوده و اگر تلاش‌های یک ساله بخش خصوصی را با ۴۴ سال گذشته مقایسه کنیم به این مهم پی خواهیم برد. بهتر است به جای صحبت‌های احساسی، با آمار و ارقام سخن بگوییم و برای اثبات این آمار وارقام، بسادگی می‌توان به کارشناسان متوسل شد تا واقعیت را اعلام کنند. تمامی کسانی که به دنبال حاشیه سازی برای کشت و صنعت مغان هستند، باید نگران روزی باشند که لغو خصوصی سازی، باعث بازگشت مدیران دولتی و خیمه زدن آقایان و آقازاده‌ها در این شرکت بزرگ می‌شود و آنگاه بلایی به روزگار این شرکت خواهند آورد که کاهش رونق اقتصادی و از بین رفتن اشتغال موجود را رقم خواهد زد.









سرمقاله

نگاه یکسان به سودجو و کارآفرین!

این دزد بود، براحتی موفق به فرار شد. هنگامی که علت موفقیت فرار دزد را از دونده جویا شدند، پاسخ داد که دزد برای خودش می‌دوید اما من برای صاحب مغازه دویدم!؟
این داستان مصداق علت اصلی مشکلات در بنگاههای اقتصادی است. امروزه بیشتر بنگاههای اقتصادی که در اختیار دولت یا بخش وابسته به دولت از جمله بانکها، سازمان تأمین اجتماعی، صندوق بازنشستگی و... هستند، از معضل بزرگی به عنوان مدیریت دولتی رنج می‌برند. امروزه کارخانه‌های بزرگی هستند که دست دولت در قالب انحصار نیز به حمایت از آن‌ها می‌پردازد اما نه تنها سودده نیستند، بلکه در نقطه سربه سر نیز قرار ندارند و زیانده هستند. امروزه بسیاری از شرکتهای دولتی، نیمه دولتی، عمومی یا خصولتی به حیات خلوتی برای نمایندگان ادوار مجلس، آقازاده‌ها، وابستگان و آشنایان مسوولان و... تبدیل شده‌اند. برای بیشتر مدیران دولتی تفاوتی نمی کند که این شرکت زیان می کند زیرا مطمئن نیستند که اگر فردا به شرکت مراجعه کردند، فرد دیگری بر صندلی آنان تکیه نکرده باشد. مدیران دولتی با تغییر دولت و مجلس بسادگی عزل می‌شوند و تأسف آور اینکه افرادی جایگزین آن‌ها می‌شوند، که هیچ تخصصی در زمینه فعالیت آن شرکت ندارند، بلکه با وابستگی به تیم جدید بهترین تخصص برای تکیه بر ریاست در بخشهای متعدد این شرکتهاست. علاوه بر این، انحصار و حمایت‌های بی مورد از شرکتهای دولتی باعث تولید کالای بی کیفیت شود که نمونه آن را در صنعت خودروسازی کشور شاهد هستیم.
این دلایل به علاوه هزاران دلیل دیگر می‌تواند اهمیت خصوصی سازی را اثبات کند. به همین دلیل مقام معظم رهبری سیاست‌های کلی اصل ۴۴ را ابلاغ کردند تا به حکومت دولت در عرصه اقتصاد پایان دهند تا دولت کارفرما به دولت ناظر تبدیل شود. به همین دلیل خصوصی سازی با جدیت مطرح شد و به اجرا درآمد. اما با کمال تأسف معضل فساد گریبان خصوصی سازی را گرفت و در بسیاری از موارد اهلیت قربانی رانت شد تا واگذاری‌هایی رقم بخورد که نتیجه آن فروش شرکت به ثمن بخس، چوب حراج به اموال شرکت، کاهش و بی کیفیت کردن تولید، پرداخت نکردن حقوق و مزایای کارگران، تعطیل کردن کارخانه و در نهایت برج سازی مسکونی یا تجاری در زمین کارخانه باشد.
اما برای آنکه از سواستفاده برخی فرصت طلبان جلوگیری شود، قانون ابزاری پیش بینی کرده که از آن جمله کارفرمای جدید باید تولیدو اشتغال موجود را حفظ کند و افزایش دهد. اما با کمال تأسف شاهد این هستیم که بسیاری از بنگاههای اقتصادی واگذار شده نه تنها اشتغال و تولید را حفظ نکردند، بلکه بنگاه را به بحران کشیدند و صنعت کشور را زمینگیر کردند. در مقابل افرادی هم هستند که نه تنها تولید و اشتغال را حفظ کردند، بلکه رشد قابل توجهی را نیز رقم زدند. با کمال تاسف در نتیجه مدیریت سلیقه ای، دود آتش فرصت طلبان به چشم آن دسته از کارآفرینانی رفت که باعث رونق تولید و اشتغالزایی شدند.
به نوعی که امروزه دود ناشی از فساد و رانت در واگذاری هپکو، نیشکر هفت تپه و... به چشم کارگران کشت و صنعت مغان و اقتصاد کشور می رود.

یادداشت

ضرورت بازنگری در بخش‌های اقتصادی

ادامه از صفحه ۱

... گسترده است، دولت باید در مجموعه‌ای از بخش‌های کشور بازنگری کند که برای تحقق این مهم باید در زمینه کنترل نقدینگی، افزایش درآمدهای مالیاتی، بهبود فضای کسب و کار، ایجاد محدودیت برای بخش‌های غیرمولد، حمایت از تولید داخلی، تقویت شرکت‌های دانش بنیان، جلوگیری از قاچاق، مبارزه با فساد، ارائه تسهیلات برای مسکن، بخش‌های کلیدی مانند پوشاک، صنعت غذایی، پتروشیمی، تکمیل حلقه‌های بخش معدن و... اقدامات اساسی انجام شود تا بتوانیم نتیجه مطلوب را بدست آوریم.
همچنین در بحث عرضه و تقاضا مشکل داریم که با رفع ایرادات بازار، باید نقدینگی را به سمت بخش‌های مولد هدایت کرد. بانک مرکزی برای هدایت هر چه بهتر نقدینگی به سمت بخش‌های مولد باید سهمی را که برای بخش‌های مولد در نظر می گیرد واقعی کرده و آن را کنترل کند. بانک‌ها می‌توانند سپرده‌های مردم را به عنوان تسهیلات در اختیار تولیدی‌ها قرار دهند.
قدم بعدی برای اصلاح امور اقتصادی، ناامن کردن فضا برای بخش‌های نامولد است. برای جلوگیری از ورود نقدینگی به سمت احتکار خودرو یا مسکن می‌توان مالیات‌هایی را بر خودروهای اضافی و مسکن‌های خالی وضع کرد تا سود خرید و فروش مکرر این اقلام کاهش پیدا کند.
از سوی دیگر مسکن و خودرو را باید از کالایی سرمایه‌ای و لوکس به کالای مصرفی تبدیل کرد که در این رابطه وضع مالیات بر خودروها به صورت پلکانی یکی از راهکارهای مناسب است بطور مثال خودروی زیر ۱۰۰ میلیون تومان از پرداخت مالیات معاف، بین ۱۰۰ تا ۲۰۰ دو درصد مالیات و با بالا رفتن قیمت خودروها نرخ مالیاتی هم افزایش یابد و این فرمول را می توان در مورد مسکن نیز بکار برد.

پیشخوان
Pishkhan.com

تجارت
یکشنبه ۱۸ خرداد ۱۳۹۹ • شماره ۱۸۷۹
Sun • 7 Jun • 2020 • 8 page

اخبار کوتاه

با رفع موانع، همکاری خودرویی ایران و ایتالیا محتمل است

حمید بیات، سفیر جمهوری اسلامی ایران در ایتالیا در گفتگو با خط بازار درباره مشکلات روابط تجاری میان شرکت‌های ایرانی و ایتالیایی با توجه به تحریم‌ها گفت: تجارت با ایتالیا و بازار این کشور همواره برای طرف‌های ایرانی از اهمیت زیادی برخوردار بوده است. به همین دلیل در سال‌های ۲۰۱۷ و ۲۰۱۸ ایتالیا نخستین شریک تجاری ایران در میان کشورهای عضو اتحادیه اروپا بود. در سال ۲۰۱۹ نیز علیرغم تشدید تحریم‌ها و عدم فروش نفت، ایتالیا پس از آلمان دومین شریک تجاری ایران بوده است. سفیر ایران در ایتالیا درباره روابط ایران و ایتالیا در صنعت خودروسازی، گفت: ایتالیا به عنوان یکی از مهمترین کشورهای صنعتی و دومین قدرت تولید صنعتی در اروپا همواره مورد توجه صنعتگران ایرانی بوده و در برهه‌های مختلف از ظرفیت‌های فنی این کشور در ارتقای صنعت ایران استفاده شده است. هم اکنون نیز بخش قابل توجهی از زیرساخت‌های صنعتی در ایران از فن آوری ها و دانش فنی ایتالیا بهره می‌برند. بازار بزرگ و جمعیت جوان ایران مورد توجه همه خودروسازان بوده است. بیات با بیان اینکه هم اکنون با توجه به شرایط تحریمی موضوع همکاری‌های بخش خودروسازی در دستور کار دو کشور قرار ندارد، اعلام کرد: در صورت رفع موانع موجود، ایران می‌تواند یکی از بازارهای تعیین کننده برای تولیدات صنعت خودروسازی ایتالیا باشد. ایران از بازار بزرگ و توان بالای قطعه سازی برخوردار است و ایتالیا نیز یکی از کشورهای پیشرو در تمام چرخه تولید خودرو می‌باشد.

رشد مطلوب صادرات در اردیبهشت ۹۹

سازمان توسعه تجارت اعلام کرده که صادرات این ماه در قیاس با فروردین رشد مطلوبی را تجربه کرده است. در جدیدترین گزارش ارائه شده از سوی سازمان توسعه تجارت، به کاهش صادرات ایران در فروردین ماه سال جاری اشاره شده که تحت تأثیر شیوع کرونا، تجارت ایران و بسیاری از کشورهای جهان در این ایام با کاهش چشمگیر مواجه شد. سازمان توسعه تجارت با اشاره به کاهش نسبی محدودیت‌های مقابله با کرونا و بازگشایی تعدادی از مرزهای مشترک کشور اعلام کرده که صادرات ایران در ماه دوم سال جاری افزایش یافته است. در کنار اهمیت عملکرد صادراتی، آنچه که برای دولت بیشترین اهمیت را دارد، بازگشت ارز حاصل از این صادرات به کشور و استفاده از آن برای تأمین مواد اولیه کارخانجات و واردات کالاهای ضروری است. طبق برآورد سازمان توسعه تجارت، سرعت بازگشت این ارزها نیز در خرداد امسال افزایش خواهد یافت. این سازمان اعلام کرده: با توجه به الزام بازگشت ارز حاصل از صادرات توسط صادر کنندگان به بانک مرکزی و با توجه به کاهش فاصله بین نرخ ارز نیمایی با نرخ ارز آزاد و نزدیک شدن به آخرین مهلت صادر کنندگان جهت ایفای تعهدات خود و شروع تولید واحدها بعد از بحران کرونا، پیش‌بینی می‌شود طی خردادماه، رفع تعهدات صادر کنندگان به نظام بانکی نسبت به ماه‌های گذشته افزایش قابل ملاحظه‌ای داشته باشد.

اختصاص بسته حمایتی به صنعت نمایشگاهی

مدیرعامل شرکت سهامی نمایشگاه‌ها از اختصاص یک بسته حمایتی از سوی دولت به صنعت نمایشگاهی و فعالان این صنعت خبر داد. به گزارش ایرنا، بهمن حسین‌زاده با بیان اینکه پس از رایزنی‌ها و پیگیری‌های سرپرست وزارت صمت، کمیته بررسی و مقابله با پیامدهای اقتصادی ناشی از شیوع ویروس کرونا، صنعت نمایشگاهی و شرکت‌های زیرمجموعه آن را جزو مشاغل آسیب دیده شدید از کرونا محسوب کرد، گفت: با پذیرش و تصویب این پیشنهاد مجوزی از کمیته یاد شده اخذ شد که به موجب آن، فعالان نمایشگاهی با ارائه کد ملی می‌توانند تسهیلات حمایتی دریافت کنند. وی افزود: با تدابیر اندیشیده شده از سوی سرپرست وزارت صمت، تخصیص بسته حمایتی دولت می‌تواند موجب بازسازی کسب و کار ۳۳ هزار تن فعال نمایشگاهی، ۴۵۰ شرکت غرفه ساز و بیش از ۱۰۰ مجری نمایشگاهی شود. حسین زاده با اشاره به اینکه صنعت نمایشگاهی و مشاغل مرتبط با آن از اواخر بهمن ماه سال گذشته، همزمان با فراگیری ویروس کرونا و به دستور دولت کلیه فعالیت‌هایش را به حالت تعطیل درآورده است، اظهار داشت: اختصاص بسته حمایتی دولت که با پیگیری‌های سرپرست وزارت صمت تحقق یافت، موجب می‌شود تا کلیه مشاغل مرتبط با نمایشگاه جانی تازه گرفته و دوباره فعال شوند.

سلامت مردم فدای رضایت خودروسازان نشود

نماینده مردم قزوین در مجلس یازدهم می گوید مادامی که خودروسازان از انحصاری بودن بازار اطمینان داشته باشند، دغدغه‌ای برای افزایش کیفیت خودروی تولیدی نخواهند داشت و نه تنها شرایط کنونی اصلاح نمی‌شود، بلکه وضعیت بدتر نیز خواهد شد. لطف‌اله سیاه‌کلی در گفتگو با خانه ملت درباره وضعیت صنعت خودروسازی در ایران، گفت: هرچند بیش از ۴۰ سال به خودروسازان برای تولید خودروی باکیفیت و تأمین نیاز بازار فرصت داده شده، اما تولیدات این شرکت‌ها از نظر کیفیت و کمیت انتظارات جامعه را برآورده نمی کند. این نماینده مجلس یازدهم با بیان اینکه علیرغم اینکه مردم برای خرید خودرو پول زیادی پرداخت می کنند اما نمی توانند از محصولات باکیفیت برخوردار شوند، افزود: برای ساماندهی بازار خودرو و بهبود وضعیت صنعت خودروسازی باید مهلت مشخصی برای خودروسازان در نظر گرفته شود تا این شرکت‌ها با برنامه ریزی دقیق به صورت پلکانی به دنبال تولید خودروی باکیفیت و افزایش تیراژ تولید باشند. وی اظهار کرد: مادامی که خودروسازان از انحصاری بودن بازار اطمینان داشته باشند، دغدغه‌ای برای افزایش کیفیت خودروی تولیدی نخواهند داشت و نه تنها شرایط کنونی اصلاح نمی‌شود بلکه وضعیت بدتر نیز خواهد شد.

صدور ۷۸۲ مصوبه رفع موانع تولید در سال ۹۸



دبیر ستاد تسهیل و رفع موانع تولید کشور، از صدور ۷۸۲ مصوبه در حوزه سیاست‌گذاری و حل و فصل مشکلات واحدهای تولیدی در این ستاد و ۲۴ هزار و ۴۶۰ مصوبه استانی در طول سال گذشته خبر داد. به گزارش ایرنا، میثم زالی در نود و چهارمین جلسه ستاد تسهیل و رفع موانع تولید که برای نخستین بار با حضور سرپرست وزارت صنعت برگزار شد، افزود: در این مدت ضمن رسیدگی به ۱۳ هزار و ۱۱۷ مورد نامه وارده، ۱۷۶ جلسه در قالب کمیته‌های تخصصی، دبیرخانه و ستاد، تشکیل و اقدام لازم در خصوص حل مشکلات تولیدکنندگان انجام شد.
وی گفت: مشکلات مرتبط با بانک‌ها و موسسه‌های اعتباری، سازمان امور مالیاتی و سازمان تأمین اجتماعی، به ترتیب بیشترین موارد درخواستی از سوی واحدهای تولیدی برای اخذ مصوبه در ستاد و کارگروه‌های استانی تسهیل و رفع موانع تولید بوده است. دبیر ستاد تسهیل و رفع موانع تولید کشور اضافه کرد: مصوبه‌های بانکی با بیش از ۵۵ درصد، بیشترین سهم را در حل و فصل مشکلات واحدهای تولیدی به خود اختصاص داده است. وی بیان داشت: ستاد تسهیل و رفع موانع تولید کشور در قالب مصوبه‌های عمومی و مصوبه‌های مربوط به واحدهای تولیدی خود، موارد بانکی، مالیاتی، تأمین اجتماعی، بازنگری لوایح و ... را در دستور کار قرار داده است.

حمید زادبوم، مسئول شورای تجارت خارجی شد



سرپرست وزارت صمت در حکمی رئیس کل سازمان توسعه تجارت ایران را به عنوان مسئول شورای تجارت خارجی در وزارت صمت منصوب کرد. به گزارش شاتا، حسین مدرس خیابانی در این حکم خطاب به حمید زادبوم آورده است: باتوجه به جایگاه سازمان توسعه تجارت در سیاستگذاری صادرات غیرنفتی کشور و در راستای تاکید بر نقش آن سازمان بعنوان متولی و هماهنگ کننده تجارت خارجی و باتوجه به ضرورت تحقق اهداف و تکالیف تعریف شده در اسناد بالادستی، برنامه‌های دولت و چهار برنامه کلان وزارت صمت در سال ۱۳۹۹ شامل جهش تولید، راه اندازی طرح‌ها و پروژه‌های نیمه تمام، توسعه صادرات و کنترل واردات و مدیریت و تنظیم بازار باتوجه به شرایط جنگ اقتصادی و تحریم‌های ظالمانه بدین وسیله جنابعالی بعنوان مسئول شورای تجارت خارجی سازمان‌ها و دستگاه‌های مؤثر در امر صادرات غیرنفتی در وزارت متبوع منصوب می‌شوید. در این حکم تصریح شده است: انتظار می‌رود ضمن تشریک مساعی، برگزاری نشست‌های مشترک، یکپارچگی در تصمیم گیری و تقویت بعد اجرا، استفاده از توان و دانش نیروها از طریق هم افزایی، تبادل نظرات، اشتراک گذاری امکانات، در راستای تحقق اهداف صادرات غیرنفتی، اقدامات و پیشرفت برنامه‌ها به طور منظم ارائه گردد.

قرعه کشی طرح فروش فوق العاده خودروسازان با حضور نمایندگان نهادهای نظارتی برگزار شد

چشم ۷ میلیون متقاضی خودرو به گردونه شانس

گروه صنعت و تجارت: بعد از اتمام ثبت نام ۱۰ روزه متقاضیان در طرح فروش فوری ۲۵ هزار دستگاه خودرو که از ۴ خرداد تا ۱۴ خردادماه اجرایی شد، روز گذشته (شنبه ۱۷ خردادماه) مراسم قرعه کشی ثبت نام کنندگان اولیه محصولات ایران خودرو برگزار شد. مطابق برنامه ریزی‌های صورت گرفته قرار است امروز (یکشنبه ۱۸ خردادماه) با حضور نهادها و مسئولان نظارتی انجام شود. این در حالی است که براساس آمار مقدماتی منتشر شده حدود ۷ میلیون نفر در طرح فروش فوری ۲۵ هزار دستگاه خودرو شرکت کرده‌اند.

قرعه کشی برای توزیع ۲۵ هزار خودرو ظرف دیروز و امروز از سوی دو خودروساز و با حضور نهادهای نظارتی و امنیتی برگزار می‌شود تا این خودروها بین افرادی توزیع شود که نه تنها دارای پلاک فعال نیستند، بلکه ظرف ۳۶ ماه گذشته نیز خودرویی از خودروسازان خرید نکرده باشند. این شرایط در کنار دارا بودن گواهینامه و برخی دیگر از ضوابط تعیین شده از سوی خودروسازان، زمینه‌ای را فراهم کرده تا خودروها تا حدود زیادی به دست مصرف کنندگان واقعی برسد و یک گام دیگر تا خروج دلالان از بازار خودرو برداشته شود. واقعیت آن است که ظرف سال‌های گذشته که خودروسازان با روش‌های ثبت‌نامی خود اقدام به توزیع خودروهای تولیدی خود می کردند، بسیاری از مردم از حضور در پروسه خرید خودرو بانرخ کارخانه باز می‌ماندند و در مقابل، این دلالان بودند که در ثبت‌نام‌ها موفق شده و خودروها را صاحب می‌شدند؛ صحت این ادعا را هم می‌توان در پارکینگ‌های محل نگهداری خودرو و احتکارهایی به خوبی مشاهده کرد که طی هفته‌های گذشته با ورود دستگاه‌های نظارتی و بازرسان سازمان حمایت مصرف کنندگان و تولیدکنندگان کشف شده است.
این طرح در راستای برنامه جامع وزارت صنعت، معدن و تجارت برای ساماندهی بازار خودرو، اصلاح روند عرضه و برقراری عدالت در فروش و تحویل خودرو به مصرف کننده واقعی طبق ضوابط از پیش تعیین شده عملیاتی شده است. براساس آمار موجود در ثبت نام اولیه طرح فروش فوری ۲۵ هزار دستگاه خودرو که سهم ایران خودرو ۱۵ هزار دستگاه بود، حدود ۴ میلیون و ۷۴۴ هزار و ۹۸۴ نفر، متقاضی خرید ۴ محصول این شرکت بودند. مراسم قرعه کشی محصولات ایران خودرو روز گذشته (شنبه) در شرکت ساپکو با حضور ناظرین بازرسی کل کشور، وزارت صمت، وزارت اطلاعات، پلیس امنیت، دادستانی کل کشور و سازمان حمایت برگزار شد و در نهایت منتخبین قرعه کشی طرح فروش فوق العاده ایران خودرو مشخص و باید ظرف ۴۸ ساعت هزینه خودروها توسط متقاضیان پرداخت شود. اسامی منتخبین این طرح پس از پایان قرعه کشی و تأیید نهادهای نظارتی به صورت عمومی منتشر می‌شود و البته آنطور که اعلام شده متقاضیانی که در قرعه کشی طرح فروش فوق العاده ایران خودرو برنده نشوند، می‌توانند در طرح پیش فروش ۱۲ مدل از محصولات تولیدی ایران خودرو و سایپا به تعداد ۷۵ هزار دستگاه مشارکت کنند. مطابق آخرین آمار منتشر شده در روند ثبت نام ۴ محصول ایران خودرو حدود ۵ میلیون و ۲۷۳ هزار و ۸۵۶ نفر اقدام به ثبت نام کرده بودند که با راستی آزمایی اطلاعات روز گذشته ۴ میلیون و ۷۴۴ هزار و ۹۸۴ نفر حائز شرکت در قرعه کشی بودند.



▪ آغاز روش‌های اصلاح پیش فروش خودرو

در شرایطی که بازار خودرو از عطش بسیار بالایی از سوی مصرف کنندگان واقعی برخوردار بود، این دلالان بودند که با روش‌های متفاوت به سایت‌های فروش خودرو طراحی شده از سوی خودروسازان نفوذ کرده و ظرف چند دقیقه، با واریز وجه، تمام خودروهای عرضه شده از سوی خودروسازان را خریداری می کردند و این خریداران واقعی بودند که هیچگاه دستشان به خودروهای عرضه شده از سوی خودروسازان با قیمت کارخانه نمی‌رسید، اما نکته حائز اهمیت آن است که هر چقدر که خودروسازان خودرو با نرخ کارخانه عرضه می کردند، بازار دلالی آن را می بلعید و در نتیجه، عطش بازار همچنان پابرجا بود. اکنون خودروسازان روش دیگری را با سیاستگذاری وزارت صنعت برگزیده‌اند که در آن، قرعه کشی برای عرضه ۲۵ هزار دستگاه خودرو انجام خواهد شد و البته درست بر خلاف شرایطی که پیش از این روش برای فروش خودروها برگزیده شده بود، تمامی متقاضیان در یک بازه زمانی ده روزه فرصت داشتند تا درخواست خود را تکمیل کرده و ثبت‌نام انجام دهند؛ پس دیگر خبری از پر شدن ظرفیت فروش خودرو ظرف کمتر از چند دقیقه نبود و این بار همه می‌توانستند درخواست خود را به ثبت برسانند؛ اگرچه به دلیل محدودیت تعداد خودروها، به طور قطع همه نیازها پاسخ داده نمی‌شود؛ اما این روش می‌تواند آغازی بر اصلاح روش‌های فروشی باشد که به هیچ عنوان خودروها را به دست مصرف کنندگان واقعی نمی‌رساند.

▪ *وعده تولید و عرضه بیشتر خودرو

در همین حال روز گذشته فرشاد مقیمی، مدیرعامل گروه صنعتی ایران‌خودرو در پایان مراسم قرعه کشی خودرو در جمع خبرنگاران گفت: اسامی برندگان از طریق سایت رسمی گروه ایران‌خودرو اطلاع‌رسانی خواهد شد؛ ضمن اینکه برای برندگان پیامک نیز ارسال خواهد شد و آنها نیز ۴۸ ساعت فرصت دارند تا منابع مالی مورد نیاز برای خرید خود را به حساب ایران‌خودرو واریز کنند. مدیرعامل ایران‌خودرو اعلام کرد: بلافاصله از روز یکشنبه (امروز) فرآیند فروش ما آغاز خواهد شد و مشتریانی که موفق به برنده شدن و دریافت خودرو در طرح فروش فوق‌العاده نشدند، می‌توانند در طرح‌های بعدی از جمله فروش یکساله شرکت کنند. ۴۵ هزار دستگاه در قالب ۱۲ مدل از دیگر محصولات از جمله گروه سمند، پژو ۲۰۶، دنا، پژو پارس و سایر محصولاتی که توفیق تولید آنها را داریم، عرضه خواهند شد. قرعه‌کشی آنها نیز هفته آینده انجام خواهد شد و طبق فرآیند برای واریزهای خود را اقدام خواهند کرد. تمام تلاش و سعی مانیز بر این است که طبق زمان تعیین شده، شاید قدری هم زودتر خودروی مشتریان را تحویل دهیم.
مدیرعامل گروه صنعتی ایران خودرو همچنین در رابطه با تعهدات پیشین این شرکت با بیان اینکه عمل به این تعهدات در وضعیت خوبی قرار دارد؛ گفت: اگرچه تعدادی از تعهدات باقی مانده است، ظرف چندماه آینده به صفر خواهیم رساند تا از این جنبه بدهی به مردم نداشته باشیم. خوشبختانه در حال حاضر تولید روزانه ۲۰۰۰ دستگاه را داریم و مشکل حادی در حوزه تولید وجود ندارد؛ مشکلات کوچکی در حوزه‌های دیگر وجود داشت که با حضور و ورود سرپرست وزارت صمت، یکی پس از دیگری حل و فصل شده است. ضمن اینکه اکنون خبردار شدیم که بخشی از قطعاتی که در گمرکات مانده بود، ظرف چند ساعت آینده مسایلشان برطرف و ترخیص خواهند شد. با ترخیص این قطعات عرضه بیشتری خودرو خواهیم داشت. گرچه که در همین چند روز اخیر و ایام تعطیلات نیز بیش از ۲۰۰۰ خودرو را توانستیم تجاری سازی کنیم.

▪ برندگان تا دوشنبه برای واریز وجه فرصت دارند

از مجموع نفرات متقاضی پیش ثبت‌نام چهار محصول این شرکت خودروسازی، تعداد ۳۸۴ هزار و ۸۳۱ نفر به دلیل نداشتن شرایط لازم حذف شدند. براساس آمار از میان پنج میلیون و ۲۷۳ هزار نفر شرکت کننده به‌طور کلی که در میان آنها ۳۹ هزار ۱۸ نفر در گروه سایپا هم ثبت‌نام کرده بودند و ۳۴۵ هزار و ۸۱۳ نفر هم پلاک فعال داشته یا فاقد گواهی‌نامه بودند که از دور متقاضیان واجد شرایط حذف شدند. در نهایت چهار میلیون و ۳۶۰ هزار و ۱۵۳ نفر واجد شرایط شرکت در قرعه کشی ثبت‌نام کنندگان بودند که قرعه کشی میان این افراد برگزار شد. در همین حال معاون بازاریابی و فروش ایران خودرو گفت: متقاضیان می‌توانند برای اطلاع از نتایج قرعه کشی به سایت فروش ایران خودرو به نشانی esale.ikco.ir و همچنین سایت خبری ایران خودرو به نشانی ikcopress.ir مراجعه کنند. طبق اعلام ایکوپرس، بابک رحمانی گفت: برای اطمینان از اطلاع رسانی به پذیرفته شدگان، مرکز تماس ایران خودرو با ۱۵ هزار پذیرفته شده تماس تلفنی برقرار خواهد کرد و نتیجه را به اطلاع آنان خواهد رساند. رحمانی خاطرنشان کرد: مشتریان از ساعت ۱۳ روز شنبه تا ساعت ۲۴ روز دوشنبه فرصت دارند تا نسبت به پرداخت وجه کامل خودرو اقدام کنند. بدیهی است در صورت گذشت این زمان و عدم اقدام برای پرداخت وجه کامل، فرد دیگری از لیست ذخیره جایگزین خواهد شد.

آثار مثبت منطقی شدن نرخ فولاد مشهود است



دبیر انجمن تولیدکنندگان فولاد گفت: مصرف سالانه فولاد در کشور ۱۵ میلیون تن است و هدف صنایع فولاد برای تولید سال جاری ۳۰ میلیون تن است. رسول خلیفه سلطانی فولاد در گفتگو با مهر با انتقاد از سیاست سابق قیمت‌گذاری دستوری برای فولاد در بورس کالا، گفت: برخی از مسئولان تصور می کنند که با تعیین سقف و کف قیمت‌ها می‌توانند نرخ فولاد را تعدیل کنند؛ اما برخلاف این سیاست گذاری اشتباه، اگر قیمت را بازار تعیین کند، دیگر با افزایش غیر منطقی مواجه نخواهیم بود؛ چراکه بازار به صورت مداوم در حال جست وجوی قیمت واقعی است. وی با بیان اینکه حذف مداخله قیمتی در بازار فولاد به کاهش نرخ منجر شده، گفت: از وقتی بازار از سیاست سقف قیمتی آزاد شده، عرضه و تقاضا قیمت‌ها را تعیین می کند و انگیزه سوءاستفاده از تفاوت قابل توجه قیمت دستوری و آزاد از بین رفته، ضمن اینکه بعد از جلوگیری از قیمت‌گذاری دستوری در بازار بورس فولاد، تأثیرات مثبت این اقدام مشاهده و قیمت‌ها در بازار آزاد تعدیل شد. خلیفه سلطانی نگرانی‌ها در مورد افزایش افسارگسیخته قیمت فولاد را غیرقابل اعتنا دانست و افزود: میزان تولید فولاد در کشور مناسب است و آزادسازی نرخ منجر به عرضه حداکثری مقاطع تولیدی در بازار و به تدریج تعدیل قیمت‌ها می‌شود. وی ادامه داد: با بررسی آمار تولید و مصرف فولاد در سال‌های اخیر، می‌توان ثبات نسبی نظام عرضه و تقاضا را پیش‌بینی کرد. دبیر انجمن تولیدکنندگان فولاد ایران وضعیت تولید مقاطع طویل فولادی را مثبت ارزیابی کرد و گفت: میلگرد و تیرآهن به میزان کافی در کشور تولید شده و فعالان اقتصادی و مردم نباید نگران کمبود و گرانی بی‌مورد این محصولات باشند. خلیفه سلطانی با تاکید بر اهمیت همکاری مسئولان و فعالان بخش خصوصی در فولاد، افزود: تمامی دست‌اندرکاران صنعت فولاد باید شرایطی را ایجاد کنند که خرید و فروش فولاد در کشور به ساده‌ترین شکل ممکن انجام شود و علاوه بر آن مناسبات لازم برای صادرات نیز روان و پرسرعت باشد. وی گفت: کنترل نادرست و دستوری قیمت‌ها منطقی به نظر نمی‌رسد و تعادل نظام عرضه و تقاضا نیازمند یک برنامه ریزی توزیعی مناسب است.

تعیین تکلیف قیمت جدید سیمان در هفته جاری



صنعت سیمان امسال وارد هشتاد و هفتمین سال فعالیت خود شده و این صنعت که از دهه ۸۰ شتاب خود را آغاز کرد، در سال ۱۳۸۰ حدود ۳۰ میلیون تن تولید داشت و براساس آمارهای منتشر شده بیش از ۱۰ میلیون تن واحد جدید در حال احداث است. دبیر انجمن صنفی کارفرمایان صنعت سیمان درباره قیمت گذاری این محصول می گوید: براساس رویه سالیانه، قیمت جدید سیمان با تأیید نهادهای ذیربط در هفته جاری تعیین تکلیف می‌شود. عبدالرضا شیخان در گفتگو با ایرنا تصریح کرد: اکنون ظرفیت تولید سیمان کشور به ۸۸ میلیون تن رسیده و در واقع حدود ۷۰ درصد ظرفیت در سال گذشته تولید محقق شد. دبیر انجمن صنفی کارفرمایان صنعت سیمان خاطرنشان ساخت: سال گذشته با وجود دشواری‌های تحریم و در آخر سال هم کرونا در فعالیت‌ها بی تأثیر نبود، اما با همت تلاشگران این صنعت بالغ بر ۱۷ میلیون تن صادرات تحقق یافت. وی تصریح کرد: امسال پیش بینی شرایط سختی را داریم، اما انتظار می‌رود با پشتیبانی دولت از واحدهای سیمانی، از این شرایط گذر کنیم. شیخان افزود: شرایط رکود تورمی حفظ تولید و اشتغال در واحدهای صنعت سیمان بسیار مشکل است، اما حمایت از بخش خصوصی در این شرایط مورد درخواست است. دبیر انجمن صنفی کارفرمایان صنعت سیمان خاطرنشان کرد: به نظر می‌رسد تنها راه رفع مشکلات اقتصاد و به حرکت در آوردن چرخ اقتصادی در کشور توجه بیشتر به ظرفیت‌های استانی با تدوین برنامه‌های منطقه‌ای و تلفیق آن با برنامه‌های پنج ساله ملی است. شافعی یادآور شد: باید مجلس در برنامه هفتم توسعه اقتصادی و اجتماعی به استان‌ها توجه بیشتری داشته باشند و بداند که نسخه پیچی یکسان برای تمام استان‌های کشور در قالب یک برنامه توسعه‌ای قابلیت اجرایی نخواهد داشت.

پیشخوان
Pishkhan.com

صنعت سیمان شده گفت: شرایط امروز فاکتور حمل و نقل در صنعت سیمان نقش مهمی ایفا می کند و این امر در قالب هزینه‌های جاده‌ای و دریایی محسوس است و باید در قیمت‌های جدید مورد توجه قرار داد. وی اضافه کرد: نرخ سیمان براساس عرضه و تقاضا مورد محاسبه قرار می گیرد و سالیانه با بررسی کارشناسی و در نشستی با مسوولان ذیربط نهایی و شکل اجرایی پیدا می کند.
به گفته شیخان، امروز مقایسه قیمت فولاد و سیمان برای یک واحد (کیلوگرم یا تن) در کشور اختلاف ۳۰ برابری را نشان می‌دهد، درحالی که براساس نرخ جهانی اختلاف هفت تا هشت برابری است. وی یادآور شد: امروز مقایسه قیمت سیمان با سایر مصالح ساختمانی گویای آن است که این بخش متناسب با شرایط افزایش نرخ نداشته است.

رییس اتاق بازرگانی ایران مطرح کرد؛

مشکل اقتصادی امروز، مربوط تصمیمات گذشته است

رییس اتاق بازرگانی، صنعت، معدن و کشاورزی ایران گفت: مشکل اقتصادی گریبانگیر کشور ناشی از تصمیمات نادرستی است در گذشته اتخاذ و در قالب برنامه‌های توسعه‌ای پنج ساله اجرایی شد. به گزارش ایرنا، غلامحسین شافعی در آیین افتتاح مجتمع اداری و آموزشی اتاق بازرگانی مازندران در ساری افزود: در ۶ برنامه گذشته مصوباتی در قالب قانون تدوین و به استان‌ها ابلاغ شد که منشأ آن اقتصاد نابسامان فعلی است. وی گفت: تحریم ظالمانه آمریکا و همه گیری ویروس کرونا در سطح کشور باعث شده تا دمل چرکین اقتصاد ایران سرباز کند و این در حالی است که این مشکلات در گذشته نیز وجود داشته است. رییس اتاق ایران راهکار برون رفت از مشکلات اقتصادی کنونی را بازنگری در تدوین برنامه‌های پنج ساله در آینده دانست و افزود: باید در برنامه‌های جدید به ظرفیت‌های استانی بیشترین توجه صورت گیرد تا مشکلات حل گردد. شافعی گفت: در برنامه‌های گذشته توسعه‌ای در کشور یک برنامه هماهنگ و همسان برای تمام استان‌ها بدون توجه به ظرفیت‌های استانی تدوین شد که نتوانست ظرفیت‌های موجود در استان‌ها را به حرکت در آورد. وی اضافه کرد: به نظر می‌رسد تنها راه رفع مشکلات اقتصاد و به حرکت در آوردن چرخ اقتصادی در کشور توجه بیشتر به ظرفیت‌های استانی با تدوین برنامه‌های منطقه‌ای و تلفیق آن با برنامه‌های پنج ساله ملی است. شافعی یادآور شد: باید مجلس در برنامه هفتم توسعه اقتصادی و اجتماعی به استان‌ها توجه بیشتری داشته باشند و بداند که نسخه پیچی یکسان برای تمام استان‌های کشور در قالب یک برنامه توسعه‌ای قابلیت اجرایی نخواهد داشت.

مدیریت ریسک مناسب در شرکت بیمه "ما"



مجمع عمومی عادی سالیانه بیمه "ما" به عنوان اولین شرکت بیمه ای ۱۳ خرداد ماه با حضور ۷۷ درصد سهامداران، مدیرعامل و اعضای هیأت مدیره بیمه "ما"، دبیر کل سندیکای بیمه گران ایران ، نمایندگان بیمه مرکزی جمهوری اسلامی ایران، سازمان بورس واوراق بهادار و بازرس قانونی برگزار شد و صورت های مالی عملکرد سال مالی ۱۳۹۸ این شرکت به تصویب رسید. حجت بهاری فر عضو هیأت مدیره و مدیرعامل بیمه "ما" با استناد به گزارش ارائه شده، تولید حق بیمه در سال مالی ۱۳۹۸ را بالغ بر ۱۰،۱۹۴ میلیارد ریال اعلام کرد و افزود: تولید حق بیمه، نسبت به سال گذشته ۲۵ درصد رشد داشته است. وی خاطرنشان کرد: با مدیریت ریسک مناسب در شرکت، ضریب خسارت ۶۶ درصد می باشد که فاصله ای قابل توجه با شرکت های دیگر صنعت بیمه دارد. بهاری فر، افزایش ۳۸۴ درصدی پورتفوی سهام شرکت را نیز از دیگر نکات ارزشمند و قابل ذکر سال گذشته دانست. افزایش سرمایه تا سطح ۴ هزار میلیارد ریال، سرمایه گذاری بهینه منابع مالی و متنوع سازی سرمایه گذاری، تمرکز بر حفظ ترکیب بهینه پرتفوی شرکت و گسترش و توسعه شبکه فروش از جمله این برنامه هاست.

موفقیت چشمگیر همراه شهر در جلب رضایت مشتریان



مدیر امور شعب شهرستان بانک شهر با تاکید بر ضرورت استفاده از خدمات بانکی الکترونیک به ویژه در شرایط امروز و محدودیت در خدمات حضوری از سوی شعب، نرم افزار "همراه شهر" را نرم افزاری موفق در ارائه خدمات به مشتریان و جلب رضایت آنان عنوان کرد. به گزارش مرکز ارتباطات و روابط عمومی بانک شهر، محمد علی برقی با بیان اینکه در حال حاضر و به ویژه طی ماه های اخیر استفاده مشتریان بانک ها از تلفن‌های همراه هوشمند برای انجام عملیات های بانکی خود بسیار افزایش یافته است، گفت: به همین جهت ، ارتقاء و تکامل همراه بانک‌ها نیز در دستور کار مدیران شبکه بانکی قرار گرفته و فضای رقابتی را ایجاد کرده است.
وی در همین خصوص تصریح کرد: خوشبختانه بانک شهر به عنوان بانکی که در عمل، تعهد به شعار خویش یعنی "نوآوری در خدمت" را در عرصه های مختلف بانکداری به منصه ظهور رسانده است، توانسته با ارائه برترین خدمات بواسطه نرم افزار "همراه شهر" موجبات رضایتمندی بیش از پیش شهروندان را بدست آورد.
برقی خاطرنشان کرد: از ابتدای سال جاری نیز ترغیب استفاده از خدمات بانکی غیر حضوری بانک شهر، به عنوان محوری‌ترین اقدام این بانک ؛ با استقبال مشتریان و هموطنان مواجه شده است.

اخبار کوتاه

امضا تفاهمنامه بانک کارآفرین و بنیاد برکت

بانک کارآفرین به منظور توسعه خدمات و محصولات تخصصی و متناسب با نیازهای بنگاه‌های اقتصادی و همچنین تسریع فرایند اعطای تسهیلات به بخش‌های مختلف اقتصادی در سال جهش تولید در قالب بانکداری شرکتی، سرمایه گذاری، تجاری و شخصی، شرایط ویژه‌ای برای مشتریان در نظر گرفته است.
این تسهیلات با هدف توسعه سبد تسهیلاتی و تنوع‌بخشی به پرتفوی اعتباری بانک، تسهیل شرایط دریافت تسهیلات برای مشتریان حقیقی و حقوقی و ایجاد و توسعه فرصت‌های کسب و کار طراحی شده و در این راستا تفاهمنامه‌ای با بنیاد برکت ستاد اجرایی فرمان امام (ره) منعقد شده است. موضوع این تفاهمنامه، ارائه انواع خدمات مالی و بانکی، تامین مالی پروژه‌ها و اعطای تسهیلات به افراد حقیقی و حقوقی واجد شرایط معرفی شده از سوی بنیاد برکت با عاملیت بانک کارآفرین است. تسهیلات و خدمات قابل ارائه موضوع این تفاهمنامه، به طرح‌های صنعتی و معدنی و کشاورزی ایجادی، توسعه‌ای و تکمیلی و سرمایه در گردش اعطا خواهد شد. به موجب عقد تفاهمنامه میان بنیاد برکت و هفت بانک کشور از جمله بانک کارآفرین، ۶۵ هزار طرح اشتغال‌زایی راه‌اندازی می‌شود که به ایجاد ۱۸۸ هزار فرصت شغلی در مناطق محروم کشور با اولویت متقاضیان آسیب‌دیده از کرونا می‌انجامد.

ثبت سفارش فروش «سهام عدالت» در تمامی شعب بانک آینده

تمامی شعب بانک آینده، سفارش فروش «سهام عدالت» مشتریان خود را دریافت و ثبت می کنند. بر این اساس، آن دسته از مشتریان بانک آینده که واجد شرایط بوده و خواهان فروش سهام عدالت خود باشند، می توانند درخواست خود را به یکی از شعب بانک آینده اعلام کنند. این مشتریان باید دارای سهام عدالت بوده و شماره شبای معرفی شده در برگه سهام عدالت آنها متعلق به بانک آینده باشد. شعب بانک آینده، در حال حاضر عاملیت شرکت کارگزاری بانک آینده را بر عهده دارند و به نیابت از کارگزاری، درخواست فروش سهام عدالت مشتریان این بانک را ثبت می کنند. بانک آینده امکان ثبت غیرحضوری و الکترونیکی سفارش فروش سهام عدالت را نیز برای ارائه خدمات مذکور به مشتریان عزیز، برای سهولت هر چه بیشتر، فراهم کرده است. مشتریان محترم بانک آینده، برای بهره مندی از خدمات الکترونیکی ثبت و سفارش فروش غیرحضوری سهام عدالت خود، می توانند به نشانی اینترنتی edalat.ba24.ir مراجعه نمایند.

رئیس هیات مدیره بانک کشاورزی خبر داد:

مشاهده آثار پرداختی های بانک از مزرعه تا سفره مردم



گروه بانک و بیمه: دکتر ماهی کار رئیس هیات مدیره بانک کشاورزی گفت: بانک کشاورزی سالانه بیش از ۹۰ درصد از پرداختی های خود را در بخش کشاورزی انجام می دهد و آثار این پرداخت از مزرعه تا سفره مردم قابل مشاهده است.
به گزارش روزنامه تجارت به نقل از روابط عمومی بانک کشاورزی، در مراسم تودیع و معارفه مدیر سابق و جدید شعب بانک کشاورزی در استان قم که با حضور دکتر ماهی کار رئیس هیات مدیره بانک کشاورزی و معاون استاندار، جمعی از مسئولان استانی، مدیران شعب نظام بانکی، تشکل های بخش کشاورزی و تعدادی از مشتریان بخش کشاورزی و بازنشستگان بانک برگزار شد، دکتر ماهی کار رئیس هیات مدیره بانک طی سخنانی ضمن عرض تسلیت سالگرد ارتحال ملکوتی امام خمینی (ره) و گرامی داشت شهدای قیام ۱۵ خرداد گفت: امروزه بانک ها نقش های مختلفی را در اجرای برنامه ها و خط مشی های دولت ایفاء می کنند ، از یک سو وظیفه جمع آوری منابع را عهده دار بوده و از طرفی تخصیص منابع را در بخش های مختلف به صورت هدفمند انجام می دهند. وی با اشاره به نقش نظام بانکی در تحقق اهداف توسعه اقتصادی ، اجتماعی و فرهنگی کشور افزود: از دیدگاه کلان افزایش سهم ارزش افزوده در تولید ناخالص داخلی و از دیدگاه خرد ارائه تسهیلات به منظور گسترش سرمایه گذاری و به تبع آن افزایش فرصت های شغلی از نقش های بارز نظام بانکی است.
رئیس هیات مدیره بانک کشاورزی گفت: روند سرمایه گذاری در بخش کشاورزی در ایران علیرغم داشتن جایگاه ویژه آن در تهیه مواد اولیه در صنایع مرتبط و نقش اساسی آن در تولید ناخالص داخلی و اشتغال به دلایلی قابل تامل است. وی افزود از یک طرف توان مالی کشاورزان خرده پا ضعیف است و از طرفی بخش خصوصی به علت ریسک بالا و پایین بودن سود مورد انتظار در بخش کشاورزی تمایل محدودی به سرمایه گذاری نشان می دهد، لذا اعتبارات اعطایی به بخش کشاورزی سبب تقویت تولید شده و می تواند استفاده بهتر از عوامل تولید و افزایش بهره وری را به ارمغان آورد .
رئیس هیات مدیره بانک عنوان کرد، بانک کشاورزی سالانه بیش از ۹۰ درصد از پرداختی های خود را در بخش کشاورزی انجام می دهد و آثار این پرداخت از مزرعه تا سفره مردم قابل مشاهده است. وی با اشاره به نامگذاری سال جدید از سوی مقام رهبری (مدظله العالی) به نام جهش تولید گفت: در این مسیر برنامه های عدیده ای در دستور کار شعب این بانک قرار گرفته است و جهش تولید فرصت مناسبی را به منظور توسعه و پیشرفت بخش کشاورزی فراهم آورده است.
دکتر ماهی کار با برشمردن برنامه های بانک در سال جاری بر ساده سازی روش ها، تخصیص اعتبارات بیشتر در راستای حفظ فرصت های شغلی موجود و ایجاد فرصت های شغلی جدید ، تکمیل و راه اندازی طرح های راکد و بلاتکلیف، حمایت از زنجیره ارزش محصولات کشاورزی ، حمایت از توسعه گلخانه ها ، توسعه مکانیزاسیون کشاورزی و سامانه های نوین آبیاری ، حمایت از صنایع تبدیلی، تکمیلی و فرآوری محصولات کشاورزی، حمایت از استارت آپ ها و فین تک ها و کسب و کارهای نوآور و دانش بنیان، حمایت از آفزایش تولید آبزیان در قفس به لحاظ داشتن سواحل دریایی طولانی ، و گسترش چتر بیمه ای بخش تاکید کرد.
وی با بیان اینکه در راستای توسعه بانکداری دیجیتال و با هدف کاهش حضور مشتریان در شعب اقدامات عدیده ای انجام شده است افزود، در تصدیق این مهم طی چند ماه گذشته در دوره شیوع ویروس کرونا در قالب ۷ سیاست و ۲۶ برنامه ، ۷۷ اقدام عملیاتی شده که قطعاً در افزایش رضایت مشتریان و تکریم آنان موثر واقع شده است و علاوه بر اقدامات مذکور واگذاری اموال و فروش دارایی های راکد و غیر ضرور نیز در سال جاری به طور جدی در دستور کار این بانک بوده و منابع حاصل از این اقدام در بخش کشاورزی مورد استفاده قرار خواهد گرفت .
رئیس هیات مدیره بانک ضمن قدردانی از تلاش های صورت گرفته در دوره مدیریت مهندس خانی مدیر سابق شعب بانک در استان قم گفت: در این مدت به واسطه اهتمام سرمایه انسانی بانک هنرمندانه ترین تابلو عملکرد به تصویر کشیده شد و بانک قطعاً در ادامه مسیر نیز به انحاء مختلف از تجربیات ایشان بهره خواهد برد.
دکتر ماهی کار با معرفی مهندس زبردستی به عنوان مدیر جدید شعب بانک دراستان قم گفت : امیدواریم با یاری و همراهی و همکاری بانک یاوران و بانک باوران اعم از مسئولان استانی و همکاران بانک بستری فراهم شود که وی نیز با برنامه های مترقی در اختیار مشمول عنایت "فاستبقوالخیرات" باشند و بانک در خدمت رسانی به مردم عزیز این خطه از ایران زمین همچنان پیشگام و پیشتاز باشد.

انرژی
www.tejaratonline.ir

کاهش ۲۰ درصدی قیمت محصولات پتروشیمی



عضو هیات مدیره صنایع ملی پتروشیمی درباره اینکه آیا با مجتمع‌های پتروشیمی با کاهش تقاضا و مشکل انبار کالا مواجهند یا خیر؟ اظهار داشت: از نظر تناژ روند صادرات محصولات پتروشیمی ادامه دارد و مشکلی در این زمینه نیست و کرونا نیز مانعی ایجاد نکرده است، اما کاهش تقاضای جهانی و کاهش قیمت نفت تا حدی روی قیمت محصولات تاثیر گذاشت و در حد ۱۵ تا ۲۰ درصد کاهش قیمت را شاهد بودیم. عبدالحسین بیات در گفت‌وگو با ایلنا، افزود: سرجمع از نظر تناژ تغییری حاصل نشده اما کاهش درآمد ارزی ناشی از صادرات داشته‌ایم، ولی با توجه به اینکه امسال چندین طرح به بهره برداری می‌رسد در پایان سال با افزایش صادرات نیز خواهیم داشت.وی یادآور شد: قطعا با توجه به سیاست کلان رهبری در خصوص جهش تولید و سیاست‌های دولت در ۳ ماهه دوم به بعد رونق و جهش تولید در صنایع پایین دستی را شاهد خواهیم بود.

مصرف برق کولرهای گازی ۵ برابر کولرهای آبی



مشاور مدیرعامل توانیر گفت: مصرف کولرهای گازی تا ۵ برابر کولرهای آبی است و البته راهکارهای متنوعی هم برای کنترل مصرف برق منازل وجود دارد.به گزارش توانیر، عبدالامیر یاقوتی گفت: امیدواریم صنعت برق تابستان امسال با همت مردم و تلاش همکاران بدون قطعی و خاموشی بگذرد.یاقوتی گفت: با توجه به نقش اساسی برق در زندگی روزمره، برنامه‌های تشویق محور مدیریت مصرف صنعت برق را به ویژه طی ساعات ۱۳ تا ۱۷ به کار ببندند و استفاده از وسایل برقی پرمصرف را به ساعات کم باری منتقل کنند.او با اشاره به همکاری نظام‌مند مصرف کنندگان بزرگ صنعتی، کشاورزی و غیره با برنامه‌های مدیریت بار و مصرف شرکت توانیر، نقش مشترکان خانگی را در عبور از پیک تابستان حایز اهمیت دانست و از تلاش صنعت برق در جهت فرهنگسازی و سوق دادن بخش خانگی به سمت اجرای برنامه‌های مدیریت مصرف با استفاده از اهرم‌های تشویقی خبر داد.

در پی اعلام برگزاری نشست فوق العاده اوپک پلاس؛

قیمت نفت از مرز ۴۰ دلار گذشت



گروه انرژی: بهای معاملات نفت خام تحت تاثیر خبر نشست اوپک پلاس در روز شنبه برای بحث درباره طرح تمدید کاهش تولید در سطح فعلی و همچنین بهبود آمار اشتغال آمریکا روز جمعه افزایش چشمگیری پیدا کرد و رشد هفتگی قابل ملاحظه‌ای را به ثبت رساند.

به گزارش ایسنا، تا این لحظه تنظیم خبر، طبق گزارش روزنامه وال استریت ژورنال، انتظار می‌رود این تولیدکنندگان درباره تمدید کاهش تولید ۹.۷ میلیون بشکه در روز از ژوییه به توافق رسمی دست پیدا کنند. این گروه تصمیم گرفت تاریخ نشست خود را که ابتدا نهم و دهم ژوئن برنامه ریزی شده بود جلو بیاندازد ولی نتوانست در چهارم ژوئن که زمان جدید پیشنهاد شده بود، دیدار کند. دیدار روز شنبه سیگنالی به سرمایه گذاران نفت درباره عزم این گروه برای تثبیت ارزش نفت ارسال می کند.
بیورن تورنهاگن، مدیر بازارهای نفت در شرکت ریستاد انرژی در این باره نوشت: بازار تحت تاثیر نشست اوپک پلاس قرار دارد. قیمتهای نفت پس از این که نشست اوپک برخلاف انتظارات در روز پنج شنبه برگزار نشد، سقوط کردند و معامله گران احساس کردند که بین اعضای گروه درباره تمدید کاهش تولید فعلی اختلاف نظر وجود دارد.
اکنون با اعلام خبر نشست در روز شنبه، جو بازار تغییر کرده و قیمتها افزایش یافت.
در این بین آمار آمریکا که نشان داد ۲.۵ میلیون شغل در ماه مه احیا شد و نرخ بیکاری از ۱۴.۷ درصد در آوریل به ۱۳.۳ درصد در مه کاهش پیدا کرد، از رشد قیمتهای نفت پشتیبانی کرد.
به گفته ادوارد مویا، تحلیلگر ارشد شرکت OANDA، گزارش مطلوب بازار کار آمریکا نشان می دهد که احیای اقتصادی در حال وقوع است و این امر به معنای بهبود مصرف نفت خواهد بود.
بهای معاملات وست تگزاس اینترمدیت آمریکا برای تحویل در ژوییه دو دلار و ۱۴ سنت معادل ۵.۷ درصد افزایش یافت و در ۳۹ دلار و ۵۵ سنت در هر بشکه بسته شد. بهای نفت برنت برای تحویل در اوت دو دلار و ۳۱ سنت معادل ۵.۸ درصد افزایش یافت و در ۴۲ دلار و ۳۰ سنت در هر بشکه بسته شد.
طبق آمار بازار داوجونز، نفت وست تگزاس اینترمدیت برای کل هفته ۱۱.۴ درصد و نفت برنت ۱۱.۸ درصد رشد کرد. هر دو شاخص قیمت برای ششمین هفته متوالی رشد هفتگی داشتند و برای چهارمین روز معامله متوالی بود که در بالاترین قیمت سه ماه اخیر بسته شدند.
نفت از محدودیتهای وضع شده برای مقابله با شیوع بیماری کووید ۱۹ که باعث سقوط تقاضا برای این کالا شده، به شدت آسیب دیده است. با این حال بازگشایی اقتصادها در سراسر جهان نور امیدی به بازار نفت تابانده است.
عربستان سعودی و روسیه که بزرگترین اعضای اوپک پلاس هستند چهارشنبه گذشته برای تمدید کاهش تولید در سطح فعلی ۹.۷ میلیون بشکه در روز تا پایان ژوییه به توافق اولیه دست پیدا کرده بودند اما مذاکرات به دلیل موضوع پایبندی ضعیف برخی از اعضا به کاهش تولید طولانی‌تر شد. وزیر انرژی عربستان پیش‌بینی کرد که موفقیت در نشست وزارتی کشورهای عضو و غیرعضو اوپک تضمین شده خواهد بود.
مارشال استیو، تحلیلگر بازارهای انرژی در شرکت "آی اچ اس مارکیت" در این باره گفت: موضوع مهم این است که عربستان سعودی و روسیه درباره تمدید کاهش تولید حتی اگر به مدت یک ماه هم باشد، توافق دارند. اگر بازار در این فاصله متوازن نشود آنها احتمالا این کاهش تولید را در اوت هم تمدید می کنند.
در این بین سازمان آرگوس با اشاره به اظهارات نمایندگان اوپک اعلام کرد که نشست کمیته فنی مشترک اوپک و غیراوپک در روز ۱۷ ژوئن و کمیته نظارتی مشترک وزیران اوپک و غیراوپک روز ۱۸ ژوئن برگزار می شود. گزارش ماهانه اوپک هم ۱۷ ژوئن منتشر می شود.
خبر توافق اوپک پلاس برای تمدید کاهش تولید ۹.۷ میلیون بشکه در روز پس از تعهد عراق و نیجریه به بهبود پایبندی به توافق کاهش تولید منتشر شد.
عراق تنها به نیمی از یک میلیون بشکه در روز سهمیه کاهش تولید نفت خود در ماه مه عمل کرد و نیجریه هم تولیدش را از میزان توافق شده تنها ۵۲ درصد کاهش دهد.

▪ کاهش تولید نفت در اوپک پلاس ادامه دارد

نرسی قربان کارشناس انرژی در گفت و گو با میزان با اشاره به نشست آتی اوپک پلاس اظهار کرد: فشار آمریکا به عربستان سعودی برای افزایش قیمت نفت، نشان از ادامه توافق کاهش تولید برای احیای قیمت‌ها دارد.
این کارشناس حوزه انرژی تصریح کرد: احتمال توافق جدید برای کاهش تولید نفت کمی دور از ذهن است و به نظر می رسد ضمن حفظ توافق گذشته اندکی تغییرات در جزئیات آن داشته باشد.وی افزود: آنچه مسلم است اقداماتی که منجر به کاهش قیمت نفت شود در دستور کار اوپک پلاس نیست.
قربان بیان کرد: آمریکا در چند سال گذشته روزانه حدود ۷ تا ۸ میلیون بشکه در روز اضافه تولید نفت از شیل داشته و این نفت با قیمت زیر ۳۰ دلار صرفه اقتصادی برای استخراج ندارد.این کارشناس حوزه انرژی تصریح کرد: آمریکا به رساندن قیمت نفت در بازه ۵۰ تا ۶۰ دلار است تا بتواند هزینه‌های سرمایه گذاری و توسعه میادین نفتی را تامین کند.
وی ادامه داد: قیمت نفت نقش مهمی در تصمیم گیری کشورهای نفتی برای تولید دارد بر همین اساس نیز بسیاری از کشورها بزرگ نیز موافق افزایش قیمت و متعادل سازی قیمت هستند.
قربان عنوان کرد: درصد مقاومت کشورهای نفتی از نوسانات قیمت نفت در بازارهای جهانی متفاوت است و در این میان کشورهایی مانند امارات، عربستان و کویت با داشتن ذخائر ارزی مناسب توانایی رقابت بیشتری را خواهند داشت در مقابل کشورهای مانند عراق، الجزایر، نیجریه و لیبی ذخائر ارزی بالایی ندارند و در مقابل کاهش قیمت آسیب پذیرترند. این کارشناس حوزه انرژی تصریح کرد: رعایت مفاد توافق اوپک پلاس از سوی عربستان و روسیه می‌تواند زمینه ساز اجرای کامل از سوی کشورهایی مانند عراق شود.

اخبار کوتاه

تهرانی‌ها قبوض برق خود را پرداخت کنند

مدیر دفتر راهبری فروش انرژی و وصول مطالبات شرکت توزیع نیروی برق تهران بزرگ، از پایتخت نشینان خواست، قبوض برق خود را در مهلت مقرر پرداخت کنند.بر اساس اعلام پایگاه اطلاع رسانی وزارت نیرو؛ احمدرضا مقصودی با بیان این که به‌رغم حذف قبوض کاغذی در سال گذشته، برای مشترکان برقی که دارای بدهی‌های معوق باشند علاوه بر قبض الکترونیکی، اطلاعیه کاغذی نیز چاپ می‌شود، گفت: در این دوران، ارسال اطلاعیه‌های کاغذی نیز متوقف شد، اما با پایان مهلت تعیین شده، صدور مجدد اطلاعیه‌های کاغذی برای بدهکاران از ۶ خرداد ماه طبق گردش کار، آغاز شده است.وی افزود: علاوه بر قبوض الکترونیکی، مشترکان تهرانی قادرند از طریق تماس تلفنی با شماره ۱۵۲۱ و یا مراجعه به درگاه اینترنتی این شرکت به نشانی www.tbtb.ir بخش میز خدمت الکترونیک، اطلاعات آخرین قبض خود را دریافت و بهای برق مصرفی خود را پرداخت کنند.

ساخت سه نیروگاه با سرمایه گذاری‌های خرد مردمی

مدیر عامل میناگفت: سه نیروگاه عسلویه، طوس (در مشهد) و پرند در استان تهران با استفاده از سرمایه‌های خرد مردمی تامین اعتبار شده است.عباس علی آبادی در گفتگو با صدا و سیما، با اشاره به اینکه این نیروگاه‌ها مردمی‌ترین نوع سرمایه گذاری در کشور بوده است افزود: این سه نیروگاه با تامین اعتباری معادل هزار و ۲۰۰ میلیون یورو احداث شده است و پس از تکمیل واحدها تا هزار و ۵۰۰ مگاوات برق تولید خواهند کرد.وی با بیان اینکه یکی از بزرگترین چالش‌های جدی صنعت برق مشکل راندمان است گفت: مصرف سوخت و تاثیرات زیست محیطی از جمله عوامل مشکل زا در صنعت برق است که می‌توان آن را با افزایش راندمان در نیروگاه سیکل ترکیبی به حداقل رساند.آقای علی آبادی با اشاره به اینکه تاکنون ۲۱ هزار میلیارد تومان سرمایه‌های خرد مردمی در این طرح‌ها مصرف شده است گفت: تمام تجهیزات این نیروگاه‌ها نیز کاملا ایرانی است و در شرکت مپنا ساخته و تامین شده است.وی ایران را از واردات تجهیزات نیروگاهی به طور کامل بی نیاز دانست و افزود: سیستم‌های کنترل مهم‌ترین بخش یک نیروگاه هستند که در حال حاضر مپنا قادر به ساخت آن و نصب در نیروگاه‌ها است.

Pishkhan.com

تجارت
یکشنبه ۱۸ خرداد ۱۳۹۹ • شماره ۱۸۷۹
Sun • 7 Jun • 2020 • 8 page

اخبار کوتاه

فرصت تمام شد، قبوض برق را پرداخت کنید

مدیر دفتر روابط عمومی شرکت توزیع نیروی برق گلستان گفت: با شیوع ویروس کرونا و به منظور همکاری با مشترکان خانگی و تجاری، قرار شد تا پایان اردیبهشت ماه برای پرداخت قبوض فرصت داده شود که عملاً با پایان یافتن اردیبهشت ماه این فرصت به پایان رسید و مشترکان موظف به پرداخت قبوض خود هستند. به گزارش روابط عمومی شرکت توزیع نیروی برق گلستان، رحمت قره خانی گفت: مشترکان خانگی و تجاری که توان پرداخت قبوض انرژی مصرفی خود را نداشتند در این زمان نیز برق هیچ کدام از این مشترکان قطع نشد. وی افزود: به منظور استمرار خدمات مطلوب در تابستان از تمام مشترکان تقاضا داریم که نسبت به پرداخت قبوض برق خود اقدام کنند. وی ضمن تشکر از مشترکانی که اقدام به پرداخت قبض برق خود کرده‌اند، گفت: انشاله پرداخت قبوض به روال عادی برگردد.

مدیر دفتر روابط عمومی شرکت توزیع نیروی برق گلستان با اشاره به روند گرم شدن دما هوا و افزایش استفاده از کولرهای گازی گفت: مشترکان می‌توانند با تنظیم درجه کولرهای گازی از هزینه برق خود را کاهش دهند.

قره خانی با اشاره به اینکه این صنعت، چون متکی به این منابع است تحت فشار قرار می‌گیرد. گفت: پس از شیوع ویروس کرونا جزو دستگاه‌هایی بودیم که قبل از اینکه از ما خواسته شود، اعلام شد مشترکانی که برای پرداخت قبوض مشکل دارند تا پایان اردیبهشت ۹۹ برای پرداخت آن مهلت دارند، اما درخواست ما این است کسانی که مشکل ندارند، قبوض را پرداخت کنند. قره خانی در پایان از هم استانی‌های عزیز خواست تا با پرداخت به موقع قبوض برق خود خادمان خود را در جهت خدمات بیشتر یاری کنند.

عملیات امداد پزشکی در بندر عسلویه

عملیات امداد پزشکی به خدمه شناور sadra sadaf ۱۳۲ در نزدیکی بندر عسلویه. تجارت استان بوشهر: عملیات امداد پزشکی به خدمه شناور sadra sadaf ۱۳۲، با موفقیت انجام شد.

به گزارش روابط عمومی، محمد قاسمی معاون دریایی اداره کل بنادر و دریانوردی استان بوشهر در اینباره گفت: در پی اعلام شناور مذکور به مرکز فرعی جستجو و نجات دریایی عسلویه مبنی بر نیاز فوری به امداد پزشکی یک نفر از خدمه، بلافاصله هماهنگی لازم بعمل آمد و شناور ناجی ۸ به موقعیت اعزام شد. قاسمی افزود: با رسیدن شناور ناجی ۸ به موقعیت و انجام اقدامات اولیه، فرد مصدوم تحویل گرفته شد و در اسکله پارس بندر عسلویه تحویل عوامل اورژانس مستقر برروی اسکله گردید.

کاهش حوادث مشترکین گاز طبیعی در اردبیل



علیرضا وکیلی –اردبیل، به گزارش خبرنگار روزنامه تجارت به نقل از روابط عمومی مدیرعامل شرکت گاز استان اردبیل گفت: در سطح استان اردبیل تعداد حوادث مشترکین گاز طبیعی در سال ۹۸ نسبت به سال ۹۷ به میزان ۲۰ درصد کاهش داشته است. به گزارش روابط عمومی شرکت گاز استان اردبیل، سردار اسماعیلی مدیر عامل شرکت گاز استان اردبیل اظهار داشت: با توجه به گسترش شبکه‌های گازرسانی در سطح استان اردبیل و افزایش تعداد مشترکین گاز طبیعی در سالهای گذشته براساس آمار اعلام شده میزان حوادث ناشی از گاز طبیعی به میزان چشمگیری کاهش یافته است. مدیرعامل شرکت گاز استان اردبیل تصریح کرد: با توجه به آموزش‌های همگانی انجام شده در سطح استان اردبیل تعداد حوادث مشترکین گاز طبیعی در سال ۹۸ نسبت به سال ۹۷ به میزان ۲۰ درصد کاهش داشته است که امید است در سال‌های آتی این مقدار به حداقل ممکن برسد. اسماعیلی بیان کرد: تمام تلاش ما بر این است که بتوانیم در راستای خدمات‌رسانی مطلوب به مردم منسجم و هدفمند عمل کنیم و از هیچ تلاشی در این زمینه دریغ نکنیم تا کسی از بابت مشکلات گازرسانی دغدغه نداشته باشد، چرا که برخورداری از نعمت گاز حق طبیعی و خدادادی همگان است.

راه‌اندازی مرکز جدید ۲۰۲۰ مخابرات منطقه لرستان



مدیر مخابرات منطقه لرستان از پاسخگویی به تماس‌های مشتریان اینترنت پر سرعت مخابرات منطقه کهکیلویه و بویراحمد توسط کارکنان مخابرات منطقه لرستان خبر داد. وی افزود: برگردان مرکز ۲۰۲۰ نشان از سخت کوشی و جسارت کاری منابع انسانی سازمان دارد و سرمایه انسانی مخابرات منطقه لرستان بسیار ارزشمند و بسیار قوی است. قاسمی ضمن تشکر از زحمات کارکنان حوزه تجاری مخابرات منطقه لرستان گفت: از پاسخگویان عزیز مرکز ۲۰۲۰ انتظار دارم در محل جدید؛ با نگرشی نو و با انگیزه‌ای دو چندان پاسخگوی مردم شریف و نجیب استان‌های لرستان و کهکیلویه باشند. وی با بیان اینکه اپراتورهای سامانه ۲۰۲۰ منطقه لرستان به صورت ۲۴ ساعته در چهار شیفت کاری پاسخگوی تماس و رفع مشکلات اینترنت پرسرعت مشتریان استان هستند، اظهار کرد: از ابتدای سال جاری تا کنون به تعداد ۲۹۳ هزار تماس و به صورت میانگین روزی ۳۸۵۰ تماس پاسخ داده‌اند. مدیر مخابرات منطقه لرستان، زمان صف انتظارِ مشترک با مرکز ۲۰۲۰ مخابرات را به صورت میانگین و در شرایط عادی از ده ثانیه تا سه دقیقه اعلام و ذکر کرد: زمان انتظار مشتریان برای برقراری ارتباط با اپراتورها نسبت به گذشته کاهش یافته است.

بندر امام خمینی(ره) محور مقابله با بحران‌ها در خوزستان



مدیر کل بنادر و دریانوردی استان خوزستان و مدیر منطقه ویژه اقتصادی بندر امام خمینی (ره) با اشاره به اهتمام این اداره کل برای تأمین تجهیزات لازم ایمنی و آتش نشانی و به‌روزسانی آنان برای ارتقای آمادگی تجهیزاتی در مقابله با بحران‌ها، بر لزوم ارتقای آموزش‌های لازم برای بهره‌گیری صحیح و بهینه از آنان و همچنین تخصص گرایی را از اهم نکاتی برشمرد که کارکنان فعال در این حوزه باید به آن توجه کنند.

دریس با اشاره به نقش برجسته بندر امام خمیی (ره) در زنجیره امنیت غذایی کشور خاطر نشان کرد: نیروی انسانی شاغل در این مجتمع بزرگ بندری با آگاهی نسبت به این نقش مهم و ارزنده شور، شوق و انگیزه بیشتری در عمل به وظایف خود و کسب دانش و به روزسانی آن به دست می‌آورند.

همچنین در جریان آیین آغاز این نمایشگاه رئیس مدیریت بحران، خاطر نشان کرد: اداره کل بنادر و دریانوردی استان خوزستان به عنوان یکی از مهم‌ترین محورهای مقابله با بحران مختلف در نقش معین شهرهای استان خوزستان توانمندی‌های خود را به منصه ظهور رسانده است.

نمایشگاه تجهیزات ایمنی، آتش نشانی، پدافند غیر عامل و HSE منطقه ویژه اقتصادی بندر امام خمینی (ره) با هدف ارائه و معرفی به‌روزترین تجهیزات و میزان آمادگی تجهیزاتی در این مجتمع بزرگ بندری برپا شد. در جریان برگزاری نمایشگاه تجهیزات ایمنی، آتش نشانی، پدافند غیر عامل و HSE آخرین و به‌روزترین ادوات، تجهیزات و ماشین آلات مرتبط به عملیات‌های امداد و نجات و مقابله با بلایای طبیعی که به عنوان امکانات سخت افزاری نقش به سزایی در کنترل دامنه بحران‌های احتمالی را دارد، به ارزش هزار و پانصد میلیارد ریال در معرض دید عموم قرار گرفت. در آیین آغاز به کار این نمایشگاه

پروژه‌های در دست اقدام شهرداری ملارد



علی کیوانی – ملارد، کولیوند به پروژه‌های در دست اقدام شهرداری ملارد اشاره کرد و گفت: مدیریت شهری با توجه به نیاز سنجی و خواسته‌های به حق شهروندان پروژه‌های خوبی در حوزه‌های مختلف فرهنگی، ورزشی، بهداشتی و... در دستور کار خود قرار داده و با بهره برداری از آنها بخشی از نیاز شهر و شهروندان مرتفع خواهد شد. وی در این باره اظهار داشت: تکمیل فرهنگسرای بزرگ شهر ملارد در پارک مشاهیر به عنوان یک پروژه فرامنطقه‌ای می‌تواند در رشد و ارتقای سطح فرهنگی شهر تأثیر به سزایی داشته باشد که این مجموعه با بنای بالغ بر ۶۰۰۰ متر مربع و سالن آمفی تئاتر ۷۵۰ نفری با کاربری نمایشی، کنسرتال، اشاره کرد که تکمیل آن در رأس برنامه‌های فرهنگی شهرداری است که با استخدام پیمانکار موتور تکمیل پروژه به حرکت درآمده و انشاالله در ایام الله دهه فجر کام مردم شریف ملارد را شیرین خواهد نمود. مکانیاب احداث خانه جوان مارلیک در بلوار دکتر حسابی و خانه فرهنگ ملارد در بلوار شوریابی انجام شده و مطالعات و طراحی آن توسط معاونت زیر بنایی و ترافیک جهت احداث با اعتباری بالغ بر ۵۰ میلیارد ریال در دست اقدام است. احداث سالن ورزشی و ایجاد یک مجموعه ورزشی روباز در ملارد از دیگر برنامه‌های ورزشی در دست اقدام مجموعه مدیریت شهری ملارد می‌باشد. از جمله پروژه‌های عمرانی شهرداری برای افتتاح در اعیاد پیش رو و هفته دولت و ایام الله دهه فجر سال جاری می‌توان به تکمیل و افتتاح ساختمان شورای شهر با زیر بنای ۱۶۰۰ متر مربع، ساختمان آتش نشانی با زیر بنای ۲۸۸۰ متر مربع؛ ساختمان اداری معاونت خدمات شهری با زیر بنای ۱۲۰۰ متر مربع و... اشاره کرد که مجموعه مدیریت شهری در صدد است با اجرای این پروژه‌ها بتواند قدمی در راستای خدمت رسانی به مردم شریف شهر ملارد برداشته باشد.

پیشخوان
Pishkhan.com

بازنشستگان آبفا روستایی تحت پوشش بیمه تکمیلی قرار می‌گیرند

مدیرعامل شرکت آبفا استان اصفهان در جلسه ملاقات مردمی، تاکید کرد، باید در کوتاهترین زمان ممکن تدابیری در نظر گرفته شود تا بازنشستگان آبفا روستایی، عضو کانون بازنشستگان آبفا استان اصفهان قرار گیرند، تا بتوانند از خدمات و مزایای این کانون بهره مند گردند.

مهندس هاشم امینی با اشاره به خدمات رسانی مطلوب به بازنشستگان تصریح کرد: مسئولان امر در شرکت آبفا استان اصفهان باید با برنامه ریزی جامع و دقیق راهکارهای خدمات رسانی گسترده به بازنشستگان را فراهم نمایند.

وی در پاسخ به برخی از درخواست‌های مردمی پیرامون حق انشعاب آب بیان داشت: هم اکنون شرکت آبفا استان اصفهان از طریق سامانه ۱۵۲۲ به صورت غیر حضوری حق انشعابات آب و فاضلاب را در ۲۴ کاربری ثبت می‌نماید و پس از طی مراحل قانونی به درخواست مشترکین پاسخ داده می‌شود.

مدیرعامل شرکت آبفا استان اصفهان در پاسخ به درخواست برخی از افراد که خواهان تخفیف در دریافت خدمات شرکت آبفا استان اصفهان بودند، اظهار داشت: طبق قانون به مددجویانی که تحت پوشش کمیته امداد و سازمان بهزیستی هستند، با ارائه مدارک لازم در مواردی تخفیف داده می‌شود، اما برای مابقی مشترکین می‌توانیم با دریافت اقساطی بهای خدمات نهایت همکاری را داشته باشیم.

مهندس هاشم امینی در پاسخ به درخواست یکی از صنعتگران که خواهان افزایش ظرفیت آب تخصیصی بود، خاطرنشان ساخت: اولویت و وظیفه نهایی شرکت‌های آب و فاضلاب تأمین پایدار آب شرب و بهداشت مشترکین است.

مفقودی

برگ سبز خودروی سورای وانت سیستم سایپا تیپ ۱۵۱ به رنگ سورمه ایی –روغنی مدل ۱۳۹۳ به شماره موتور: ۵۲۱۰۸۰۲ وشماره شاسی: NAS451100E4F927353 وشماره پلاک ایران ۳۸- ۳۶۴ ل ۵۸ به نام خانم فاطمه نظری مفقود واز درجه اعتبار می‌باشد.

شهرستان شهریار

آگهی فقدان سند مالکیت

ورثه مرحوم عزیز مفاخری با تسلیم یک برگ استشهادیه محلی که هویت شهود در دفتر اسناد رسمی شماره ۵۸ دهگلان تصدیق گردیده است مدعی است که سند مالکیت ششدانگ یک قطعه زمین پلاک ۲۷۰۸ فرعی از ۵۴- اصلی دهگلان واقع در بخش ۴ کردستان که سند مالکیت آن به نام نامبرده صادر و تسلیم گردیده است به علت سهل انگاری مفقود گردیده و خواستار صدور سند مالکیت المثنی گردیده است لذا به استناد ماده ۱۲۰ –آیین نامه قانون ثبت و تبصره الحاقی آن به این وسیله آگهی می‌شود تا در صورتی که کسی مدعی انجام معامله و یا وجود سند مالکیت مشروحه فوق در نزد خود می‌باشد از تاریخ نشر آگهی تا مدت ده روز به اداره ثبت اسناد و املاک دهگلان مراجعه و مدارک خودرا تسلیم دارد در غیراین صورت و عدم مراجعه پس از انقضاء مدت مذکور نسبت به صدور سند مالکیت المثنی به نام مشارالیه اقدام خواهد شد.

سید زاهد دست گشاده –رئیس ثبت اسناد و املاک دهگلان

۹۹،۲۳- م الف

آگهی مفقودی

اینجانب سرکوت رحمانی فرزند محمد صادره سرواباد به شماره ملی ۶۴۶۹۸۶۱۴۲۳ مالک کارت هوشمند به شماره ۲۶۴۷۹۹۳ اعلام می‌دارم که کارت هوشمند مذکور مفقود و از درجه اعتبار ساقط می‌باشد.

آگهی اختصاصی قانون تعیین تکلیف وضعیت اراضی و ساختمانهای فاقد سند رسمی حوزه ثبتی چالوس

نظر به دستور مواد ۱ و ۳ قانون تعیین تکلیف وضعیت اراضی و ساختمانهای فاقد سند رسمی مصوب ۹۰/۹/۲۰ ملک متقاضی که در هیات موضوع ماده یک قانون مذکور مستقر در واحد ثبتی چالوس مورد رسیدگی و تصرفات مالکانه و بلامعارض وی محرز و رأی لازم صادر گردیده جهت اطلاع عموم به شرح ذیل آگهی می‌گردد: ۷۸۳ فرعی از ۱ اصلی واقع در قریه فرج آباد بخش یک قشلاقی دهستان کلارستاق به نام اعظم چشمه خاور نسبت به ششدانگ یک قطعه زمین باساختمان به مساحت ۱۷۱ مترمربع خریداری مع الواسطه از سیدحسین رضایی دریاکناری مالک رسمی لذا به موجب ماده ۳ قانون تعیین تکلیف وضعیت ثبتی اراضی و ساختمانهای فاقد سند رسمی و ماده ۱۳ آیین نامه مربوطه این آگهی در دونوبت به فاصله ۱۵ روز از طریق این روزنامه ومحلی / کثیرالانتشار در شهرها منتشر و در روستاها رأی هیات الصاق تا در صورتیکه اشخاص ذینفع به آرای اعلام شده اعتراض داشته باشند باید از تاریخ انتشار اولین آگهی و در روستاها از تاریخ الصاق در محل تا دو ماه اعتراض خود را به اداره ثبت محل وقوع ملک تسلیم و رسید اخذ نمایند.

معترضین باید ظرف یک ماه از تاریخ تسلیم اعتراض مبادرت به تقدیم دادخواست به دادگاه عمومی محل نماید و گواهی تقدیم دادخواست را به اداره ثبت محل تحویل دهد که در این صورت اقدامات ثبت موکول به ارائه حکم قطعی دادگاه است و در صورتی که اعتراض در مهلت قانونی واصل نگردد یا معترض، گواهی تقدیم دادخواست به دادگاه عمومی محل ارائه نکند اداره ثبت مبادرت به صدور سند مالکیت می‌نماید و صدور سند مالکیت مانع از مراجعه متضرر به دادگاه نیست. بدیهی است برابر ماده ۱۳ آیین نامه مذکور در مورد قسمتی از املاکی که قبلاً اظهارنامه ثبتی پذیرفته نشده، واحد ثبتی با رأی هیات پس از تنظیم اظهارنامه حاوی تحدید حدود، مراتب را در اولین آگهی نوبتی و تحدید حدود به صورت همزمان به اطلاع عموم می‌رساند و نسبت به املاک در جریان ثبت و فاقد سابقه تحدید حدود، واحد ثبتی آگهی تحدید حدود را به صورت اختصاصی منتشر می‌نماید. م الف ۱۹۹۰۱۵۶۶

تاریخ انتشار: ۹۹/۳/۱۸

تاریخ انتشار: ۹۹/۴/۱

ابراهیم حسین زاده رئیس اداره ثبت اسناد و املاک چالوس

آگهی مزایده مال منقول

(چاپ الکترونیکی) - (یکدستگاه خودرو پژو آر دی) - به موجب پرونده اجرائی کلاسه ۹۸۰۱۹۸۵ شششدانگ یک دستگاه خودرو سواری پژو سیستم آر دی ۱۶۰۰ مدل ۱۳۸۲ به رنگ سبز یشمی دارای شاسی شماره ۰۰۸۲۱۳۰۷۶۱ و به شماره انتظامی ۹۱ – ۱۹۴ ج ۸۱ و شماره موتور ۱۱۷۸۲۰۰۳۰۰۳ بدنه و موتور و گیربکس و دستگاه انتقال نیرو و تجهیزات موجود (تودوزی و صندلی و لاستیکها) مستعمل بوده و میزان استهلاک آنها با در نظر گرفتن مدل خودرو و شرایط نگهداری آن در حد ۵۰ درصد می‌باشد. سوخت خودرو بنزین بوده لیکن بصورت دستی دوگانه سوز گردیده است. مورد بازداشتی پرونده اجرائی کلاسه فوق متعلق به آقای جبار عباسی که طبق نظر کارشناس رسمی به مبلغ ۱۳۵/۰۰۰/۰۰۰ ریال ارزیابی شده، خودروی مزبور پس از درخواست بستانکار خانم شهناز زارع ملکی به موجب صورتجلسه بازداشت محلی در پارکینگ احمدی توقیف گردیده است. خودروی مذکور از ساعت ۹ الی ۱۲ مورخ ۹۹/۴/۲ روز دوشنبه در محل توقیف خودرو واقع در اردبیل - پارگینگ احمدی از طریق مزایده به فروش می‌رسد. متقاضیان جهت رویت خودرو می‌توانند با در دست داشتن این آگهی در ساعات اداری به پارکینگ مراجعه نمایند، مزایده از مبلغ ۱۳۵/۰۰۰/۰۰۰ ریال شروع و به بالاترین قیمت پیشنهادی نقداً" فروخته می‌شود و کلیه هزینه‌های قانونی به عهده برنده مزایده است در صورت وجود مازاد، وجوه پرداختی بابت هزینه‌های فوق از محل مازاد به برنده مزایده مسترد خواهد شد. نیم عشر و حق مزایده نقداً" وصول خواهد شد. ضمناً" چنانچه روز مزایده تعطیل رسمی اعلام گردد، مزایده روز اداری بعد از تعطیلی در همان ساعت و مکان مقرر برگزار خواهد شد. شرکت در مزایده منوط به پرداخت ده درصد از مبلغ پایه کارشناسی به حساب سپرده ثبت و حضور خریدار یا نماینده قانونی او در جلسه مزایده است. برنده مزایده مکلف است مابه التفاوت مبلغ فروش را ظرف مدت پنج روز از تاریخ مزایده به حساب صندوق ثبت تودیع نماید و در صورتی که ظرف مهلت مقرر مانده فروش را به حساب سپرده ثبت واریز نکند مبلغ مذکور قابل استرداد نبوده و به حساب خزانه واریز خواهد شد در غیر اینصورت عملیات فروش از درجه اعتبار ساقط و مزایده تجدید می‌گردد.

اداره اجرای اسناد رسمی اردبیل

آگهی اخطاریه ماده ۱۰۱ اموال منقول

آقای عرفان ضربعلی زاده ورثه مرحوم حسن ضربعلی زاده بدهکار پرونده ۹۸۰۲۰۵۹ - اخطاریه ماده ۱۰۱ اموال منقول – در خصوص پرونده اجرایی کلاسه ۹۸۰۲۰۵۹ طبق نظریه کارشناس رسمی خودروی وانت پیکان به شماره انتظامی ۹۱ – ۴۱۹ ه ۵۷ به مبلغ ۳۷۰/۰۰۰/۰۰۰ ریال ارزیابی گردیده، لذا چنانچه به مبلغ ارزیابی معترض می‌باشید، اعتراض کتبی خود را ظرف مدت پنج روز از تاریخ ابلاغ این اخطاریه به ضمیمه فیش بانکی دستمزد هیات کارشناسی به مبلغ ۹/۰۰۰/۰۰۰ ریال به دفتر این اجرا تسلیم نمایید. ضمناً" به اعتراضی که خارج از موعد یا فاقد فیش بانکی دستمزد کارشناس تجدید نظر باشد ترتیب اثر داده نخواهد شد.

اداره اجرای اسناد رسمی اردبیل

قوه قضائیه

اداره کل ثبت اسناد و املاک استان خراسان رضوی

اداره ثبت اسناد و املاک حوزه ثبت ملک مشهد منطقه پنج

هیأت موضوع قانون تعیین تکلیف وضعیت ثبتی اراضی و ساختمان‌های فاقد سند رسمی

آگهی موضوع ماده ۳ قانون و ماده ۱۳ آئین نامه قانون تعیین تکلیف وضعیت ثبتی و اراضی و ساختمان فاقد سند رسمی برابر رأی شماره ۱۳۹۸۶۰۳۰۶۲۷۱۰۰۴۵۵۹ هیات اول / موضوع قانون تعیین تکلیف وضعیت ثبتی اراضی و ساختمانهای فاقد سند رسمی مستقر در واحد ثبتی حوزه ثبت ملک مشهد منطقه پنج تصرفات مالکانه بلامعارض متقاضی خانم مریم براتی فورگ فرزند برات بشماره شناسنامه ۳۵ صادره از درمیان در ششدانگ اعیان یک باب خانه به مساحت ۸۹/۴۰ متر مربع قسمتی از پلاک باقیمانده ۳۱ فرعی از ۱۵ اصلی بخش ۹ واقع در مهرآباد ۳ بین ابادّر ۲ و ۴ کوچه ۲ متری پلاک ۷۴ خریداری از مالک رسمی آقای قربان جهانگیرفر محرز گردیده است. لذا به منظور اطلاع عموم مراتب در دو نوبت به فاصله ۱۵ روز آگهی می‌شود در صورتی که اشخاص نسبت به صدور سند مالکیت متقاضی اعتراضی دارند می‌توانند از تاریخ انتشار اولین آگهی به مدت دو ماه اعتراض خود را به این اداره تسلیم و پس از اخذ رسید ظرف مدت یک ماه از تاریخ تسلیم اعتراض، دادخواست خود را به مراجع قضایی تقدیم نمایند. بدیهی است در صورت انقضای مدت مذکور و عدم وصول اعتراض طبق مقررات سند مالکیت صادر خواهد شد.

تاریخ انتشار نوبت اول: ۹۹/۳/۱۸

تاریخ انتشار نوبت دوم: ۹۹/۴/۲

حمیدرضا افشار

رئیس ثبت اسناد و املاک ناحیه ۵ مشهد مقدّس

م.الف ۲۰۰

قوه قضائیه

اداره کل ثبت اسناد و املاک استان خراسان رضوی

اداره ثبت اسناد و املاک حوزه ثبت ملک مشهد منطقه پنج

هیأت موضوع قانون تعیین تکلیف وضعیت ثبتی اراضی و ساختمان‌های فاقد سند رسمی

آگهی موضوع ماده ۳ قانون و ماده ۱۳ آئین نامه قانون تعیین تکلیف وضعیت ثبتی و اراضی و ساختمان فاقد سند رسمی برابر رأی شماره ۱۳۹۸۶۰۳۰۶۰۰۳۰۰۱۵۶۰ مورخ ۱۳۹۸/۱۲/۲۷ هیات اول /موضوع قانون تعیین تکلیف وضعیت ثبتی اراضی و ساختمانهای فاقد سند رسمی مستقر در واحد ثبتی حوزه ثبت ملک مشهد منطقه پنج تصرفات مالکانه بلامعارض متقاضی آقای رضا قربانی فرزند علی بشماره شناسنامه ۱۷۰۸ صادره از سرخس در ششدانگ اعیان یک باب منزل به مساحت ۱۴۵ متر مربع قسمتی از پلاک ۱۵۱ فرعی از ۵ اصلی بخش ۹ واقع در بلوار کلاهدوز ۲۹ تورج ۱۵ پلاک ۸ اعیان متعلق به خود متقاضی و عرصه موقوفه گوهرشادآغا محرز گردیده است. لذا به منظور اطلاع عموم مراتب در دو نوبت به فاصله ۱۵ روز آگهی می‌شود در صورتی که اشخاص نسبت به صدور سند مالکیت متقاضی اعتراضی داشته باشند می‌توانند از تاریخ انتشار اولین آگهی به مدت دو ماه اعتراض خود را به این اداره تسلیم و پس از اخذ رسید ظرف مدت یک ماه از تاریخ تسلیم اعتراض، دادخواست خود را به مراجع قضایی تقدیم نمایند. بدیهی است در صورت انقضای مدت مذکور و عدم وصول اعتراض طبق مقررات سند مالکیت صادر خواهد شد.

تاریخ انتشار نوبت اول: ۹۹/۳/۱۸

تاریخ انتشار نوبت دوم: ۹۹/۴/۲

حمیدرضا افشار

رئیس ثبت اسناد و املاک ناحیه ۵ مشهد مقدّس

م.الف ۲۰۲

جمهوری اسلامی ایران
وزارت راه و شهرسازی

آگهی فراخوان مناقصه عمومی (یک مرحله‌ای) (ر / ش ۹۹/۵)

اداره کل راه و شهرسازی استان مرکزی در نظر دارد مناقصه عمومی انجام پروژه‌های به شرح جدول ذیل را از طریق سامانه تدارکات الکترونیکی دولت برگزار نماید. کلیه مراحل برگزاری مناقصه از دریافت اسناد مناقصه تا ارائه پیشنهاد مناقصه گران و بازگشایی پاکت‌ها از طریق درگاه سامانه تدارکات الکترونیکی دولت (ستاد) به آدرس www.setadiran.ir انجام خواهد شد و لازم است مناقصه گران در صورت عدم عضویت قبلی، مراحل ثبت نام در سایت مذکور و دریافت گواهی امضای الکترونیکی را جهت شرکت در مناقصه محقق سازند. تاریخ انتشار مناقصه در سامانه ۹۹/۳/۱۸ می‌باشد.

براساس بند "د" تبصره ۳ لایحه قانونی منع مداخله کارمندان دولت در معاملات دولتی، کارکنان دولت از شرکت در این فراخوان منع گردیده‌اند.

مهلت زمانی دریافت اسناد مناقصه از سایت: از تاریخ ۹۹/۳/۱۸ لغایت ۹۹/۳/۲۴ می‌باشد.

مهلت زمانی ارائه پیشنهاد: ساعت ۱۲ ظهر روز شنبه مورخ ۹۹/۴/۷ می‌باشد.

زمان بازگشایی پاکتها: پاکت‌های الف و ب و ج مورخ ۹۹/۴/۸ ساعت ۱۰ صبح می‌باشد.

اطلاعات تماس دستگاه مناقصه گزار جهت دریافت اطلاعات بیشتر در خصوص اسناد مناقصه و ارائه پاکتهای الف:

آدرس: استان مرکزی- اراک- خیابان ۱۵ خرداد- ساختمان شماره ۱- تلفن: ۰۸۶۳۳۱۳۴۵۶۲ کدپستی: ۳۸۱۹۷۸۳۱۱۶

شناسه ملی اداره کل راه و شهرسازی استان مرکزی: ۱۴۰۰۲۶۸۴۵۲۸

لازم به ذکر است نوع تضمین شرکت در فرآیند ارجاع کار فقط باید به یکی از صورتهای زیر باشد و در پاکت الف ارائه شود.

الف) برای ردیف‌های ۱ و ۲ و ۳: رسید بانکی واریز وجه مذکور به حساب شماره IR ۲۵۰۱۰۰۰۰۴۰۵۱۰۶۳۱۰۷۵۲۰۵۶۹ بانک مرکزی

برای ردیف ۴: رسید بانکی واریز وجه مذکور به حساب شماره IR۰۴۰۱۰۰۰۰۴۰۰۱۳۷۲۶۳۷۳۷۳۳ نزد بانک مرکزی بنام تمرکز وجوه سپرده شرکت باز آفرینی شهری ایران

ب) انواع اوراق مشارکت (بجز ردیف ۴)

ج) ضمانت نامه بانکی به نفع کارفرما

د) وثیقه ملکی معادل ۸۵ درصدارزش کارشناس رسمی آن (بجز ردیف ۴)

ردیف	نام پروژه	حوزه	محل پروژه	مدت (ماه)	برآورد اولیه پروژه (ریال)	نوع قیمت پروژه	مبلغ تضمین شرکت در فرآیند ارجاع کار (ریال)
۱	بهسازی محور آهنگران ساروق	مهندسی و ساخت	فراهان	۱۸	۲۵/۸۰۰/۰۰۰/۰۰۰	تجمیعی راه و باند ۹۹	۱/۲۹۰/۰۰۰/۰۰۰
۲	عملیات اجرایی ابنیه فنی محور مامونیه زاویه	مهندسی و ساخت	زرندیه	۱۲	۷/۹۵۰/۱۸۵/۷۱۴	تجمیعی راه و باند ۹۹	۳۹۷/۵۰۹/۲۸۶
۳	عملیات اجرایی مسیر دسترسی روستای کزاز –مهاجران	مهندسی و ساخت	شازند	۱۲	۱۵/۳۰۰/۰۰۰/۰۰۰	تجمیعی راه و باند ۹۹	۷۶۵/۰۰۰/۰۰۰
۴	تکمیل مرکز آموزش فنی و حرفه‌ای ساوه	بازآفرینی شهری و مسکن	ساوه	۱۲	۱۳/۰۴۲/۵۵۳/۸۸۳	بخشنامه سرجمع ۹۹	۶۵۲/۱۲۷/۶۹۵

** توضیحات:

ضمناً تأمین اعتبار پروژه‌ها به صورت غیرنقدی (اسناد خزانه اسلامی مدت دار) می‌باشد.

در صورتیکه در اسناد خزانه اسلامی تخصیص یافته امکان پرداخت پیش پرداخت وجود داشته باشد به این پروژه‌ها پیش پرداخت به میزان ۱۵ درصد تعلق می‌گیرد.

ضمناً اعلام برنده مناقصه با حداقل تعداد یک نفر پیشنهاد دهنده قیمت انجام می‌پذیرد.

تذکر اختصاصی ردیف ۴:

اداره کل راه و شهرسازی به نمایندگی از شرکت باز آفرینی شهری ایران می‌باشد

تأمین اعتبار پروژه به صورت نقدی و غیر نقدی (اسناد خزانه اسلامی مدت دار) می‌باشد.

اطلاعات سامانه ستاد جهت انجام مراحل عضویت در سامانه:

مرکز تماس: ۲۷۳۱۳۱۳۱

دفتر ثبت نام: ۸۵۱۹۳۷۶۸ و ۸۸۹۶۹۷۳۷

اطلاعات تماس دفاتر ثبت نام سایر استانها، در سایت سامانه www.setadiran.ir بخش "ثبت نام / پروفایل تأمین کننده / مناقصه گر" موجود است.

همچنین متقاضیان محترم جهت کسب اطلاعات بیشتر می‌توانند به اداره پیمان و رسیدگی و یا به سایت اینترنتی اداره کل راه و شهرسازی استان مرکزی به نشانی WWW.markazi.mrud.ir.

م.الف ۸۶۷۸۳۲

پیشخوان
Pishkhan.com

پروازهای عبوری از آسمان ایران به روزی ۴۰۰ سورتی می رسد



عضو هیات مدیره شرکت فرودگاه‌ها و ناوبری هوایی ایران از افزایش تعداد پروازهای عبوری از آسمان ایران به روزانه ۴۰۰ پرواز طی دو تا سه ماه آینده با کنترل نسبی پاندمی کرونا در کشورها خبر داد.به گزارش وزارت راه و شهرسازی سعید اکبری درباره روند افزایشی پروازهای عبوری از آسمان ایران پس از بهتر شدن وضعیت کنترل کرونا در دنیا و از سرگیری پروازهای بین‌المللی، اظهار داشت: در حال حاضر تعداد پروازهای عبوری با شیب ملایمی رو به افزایش است.عضو هیات مدیره شرکت فرودگاه‌ها و ناوبری هوایی ایران درباره مذاکره آمریکا با قطر و عربستان برای لغو تحریم‌های قطر از سوی کشورهای عربی با هدف کاهش پروازهای عبوری از آسمان ایران، تصریح کرد: به نظر می‌رسد وساطت آمریکا میان قطر و عربستان، ارتباطی به کاهش درآمدهای شرکت فرودگاه‌های ایران ندارد؛ قطعاً مذاکراتی که کشورهای حاشیه خلیج فارس برای برقراری مجدد روابط دوستانه دارند، آنقدر دلایل سیاسی و اقتصادی دیگری دارد که هدف «کاهش پروازهای اندک عبوری از آسمان ایران و درآمدهای محدود شرکت فرودگاه‌ها و ناوبری هوایی کشورمان از این محل»، چندان به چشم نیاید.او یادآور شد: اینکه دنیا دست به دست هم بدهد که درآمد شرکت فرودگاه‌ها و ناوبری هوایی ایران کم شود، بسیار ساده‌انگارانه است.

خرید و فروش مصالح ساختمانی از طریق بورس



معاون مسکن و ساختمان وزارت راه و شهرسازی از تشکیل شرکت ارایه دهنده کارت مصالح ساختمانی بین بانک مسکن و بنیاد مسکن خبر داد و گفت: لایحه قانونمند کردن بازار مسکن و اجاره بها به منظور ساماندهی بازار مسکن در حال پیگیری برای تصویب است.به گزارش ایلنا، محمود محمودزاد در خصوص کارت مصالح ساختمانی و راهکارهای اجرایی آن که منجر به کاهش قیمت تمام‌شده مسکن خواهد شد، گفت: به منظور ارایه کارت مصالح ساختمانی، پیش‌تر مصوبه‌ای گذرانده شده مبنی بر اینکه شرکتی با مشارکت بانک مسکن و بنیاد مسکن انقلاب اسلامی تشکیل شود تا شرکت تشکیل شده نسبت به فروش اعتباری مصالح ساختمانی، اقدام کند.وی ادامه داد: در مرحله اول تاسیس این شرکت برنامه‌ریزی شده تا ۱۰۰ هزار واحد مسکونی طرح اقدام ملی تحت مسئولیت بنیاد مسکن انقلاب اسلامی با پشتوانه تامین مصالح شرکت مشترک تامین شود که عملیات اجرایی آن در حال انجام است.معاون وزیر راه و شهرسازی با اعلام این مطلب که این شرکت تاسیس شده است و مراحلی از کار آن شرکت در حال پیشرفت است، در خصوص دیگر راهکارها برای رونق مسکن، توضیح داد: در خصوص بورس مسکن، وزارت راه و شهرسازی، گام‌هایی برداشته است تا غیر از دو مصالح اصلی که از طریق بورس، معامله می‌شود سایر مصالح ساختمان نیز از طریق بورس، خرید و فروش شوند.

راهکار عجیب وزیر راه برای حل مشکل گرانی مسکن:

خانه نخرید تا ارزان شود!

گروه راه و مسکن: وزیر راه و شهرسازی گفت: تا زمانی که خانه گران است متقاضیان نخرند و بهترین راهکار برای مقابله با گرانی نخریدن است. این در حالی است که کارشناسان بازار مسکن معتقدند که مهمترین راه حل برای تعادل بخشی به بازار مسکن افزایش عرضه متناسب با تقاضای واقعی است و سفارش به نخریدن در بلندمدت جوابگو نخواهد بود.

محمد اسلامی وزیر راه و شهرسازی در گفت‌وگو با باشگاه خبرنگاران جوان، با بیان اینکه تمامی طرح های نیمه کاره مسکن مهر امسال به اتمام می‌رسد، گفت: ۶۶ هزار واحد نیمه تمام مسکن مهر در کشور باقی مانده که تا پایان شهریور و ابتدای مهر امسال به بهره برداری می رسد.

وزیر راه و شهرسازی با اشاره به اینکه طی یک سال گذشته حدود ۲۰۰ هزار واحد مسکن مهر به مردم تحویل داده شده است، گفت: سالیانه به طور متوسط ۲۵ هزار واحد مسکن مهر آماده بهره برداری می شود و بخش عمده ای از این واحدها در مراحل نازک کاری و ساخت محوطه هستند.

اسلامی یادآور شد: ۶۶ هزار واحد مسکن مهر در مراحل اتمام کار از جمله فوندانسیون و اسکلت قرار دارد که برخی از آنها به دلیل مشکلات پیمانکاران باقی مانده که به زودی این واحدها هم به مرحله تحویل می رسد.

اسلامی با بیان اینکه حدود ۷۰ هزار واحد مسکن مهر به دلیل مشکل حقوقی در شهرهای مختلف باقی مانده است، گفت: به زودی با همکاری دستگاه های مختلف مشکلات ساخت این واحدها برطرف و سرعت ساخت این واحدها افزایش می یابد. اسلامی همچنین درباره افزایش ۲۰ میلیون تومانی مسکن مهر پردیس، گفت: پرداخت این ۲۰ میلیون تومان مانع سوداگری و دلالی می شود و این افزایش قیمت مشمول متقاضیان اول و هدف واحدهای مسکن مهر نمی شوند. او ادامه داد: با توجه به افزایش سوداگری در این منطقه سعی شده با اجرای این طرح دلالی را در بازار مسکن مهر پردیس از بین ببریم. وزیر راه و شهرسازی درباره تعاونی هایی که برای متقاضیان مسکن مشکل‌ساز شده‌اند، گفت: برای حل مشکل تعاونی های مسکن تاکنون با قوه قضاییه مکاتبات بسیار زیادی انجام شده و همچنین طبق تعاملاتی که با وزارت کار تعاون و رفاه اجتماعی صورت گرفته به زودی احکامی درباره تعاونی‌های متخلف صادر و مشکلات آنها برطرف خواهد شد.

اسلامی اظهار کرد: باید از ظرفیت تعاونی هایی که در حوزه مسکن خوشنام هستند برای ساخت و ادامه پروژه های مسکن استفاده کنیم. این عضو کابینه دوازدهم با اشاره به اینکه بازار مسکن با ایجاد نوسان بازارهای موازی تحت تاثیر قرار می گیرد، گفت: تمام تلاش ما آن است که بتوانیم جامعه هدف و متقاضیان واقعی را شناسایی کنیم و تا از طریق تعریف پروژه مسکن بتوانیم آنها را صاحب خانه کنیم.



اسلامی توضیح داد: در سامانه طرح اقدام ملی مسکن و طی ۲ مرحله یک میلیون و ۶۰۰ هزار متقاضی برای مسکن ملی ثبت‌نام کردند که از طریق آن تمامی متقاضیان واقعی مسکن شناسایی شده اند و تنها تعداد انگشت شماری از متقاضیان مسکن در این طرح ثبت نام نکرده اند.

او با اشاره به اینکه از یک میلیون ۶۰۰ هزار متقاضی تنها ۸۰۰ هزار نفر واجد شرایط بودند، گفت: ما برای این متقاضیان پروژه مسکن و زمین در شهرهای مختلف تعریف کردیم و از ماه آینده هم واحدهای ساخته شده واگذار و اراضی در نظر گرفته شده در شهرهای مختلف به افراد و سازندگان تحویل داده می شود. این طرح در قالب تفاهم نامه های سه جانبه بین نظام مهندسی کشور، دستگاه مجری یا سازنده و وزارت راه و شهرسازی، ساخت این پروژه واحدها انجام می شود.

او ادامه داد: متقاضیان معرفی شده می توانند آورده خود را تکمیل و واحد را تحویل بگیرند. اسلامی بیان کرد: همچنین در قالب این طرح برای تعدادی از متقاضیان واقعی شناخته شده در شهرهای مختلف اراضی تعریف شده و در بسیاری از مناطق هم ساخت این پروژه آغاز شده است.او با بیان اینکه اجرای طرح اقدام ملی مسکن و شناسایی متقاضیان واقعی بهترین پاسخ به نیاز جامعه برای بازار مسکن است، اظهار کرد: تعدادی از متقاضیان تمایل دارند که مستاجر باشند و این شرایطی است که ما تعیین نمی کنیم چرا که تعیین قیمت بازار مسکن در دست دولت نیست و تا زمانی که نوسان و تحولات قیمتی در بازار ارز وجود داشته باشد شرایط این گونه خواهد بود. اسلامی تاکید کرد: بازار مسکن هم همانند سایر کالاها از بازار ارز تاثیر می گیرد و این خود مردم هستند که باید مانع افزایش و ایجاد حباب قیمتی شوند. وزیر راه و شهرسازی در پایان گفت: زمانی که قیمت یک کالا گران می شود مردم نباید خریداری کنند تا ارزان شود و این تنها راه مقابله با گرانی کالاست. بهترین راهکار برای ترکیدن حباب های قیمتی در بازار مسکن و کاهش قیمت خریداری نکردن مردم است.

بورس
www.tejaratonline.ir

شمارش معکوس برای اجرای پیش فروش متری مسکن در بورس کالا



مدیر کل دفتر اقتصاد مسکن وزارت راه و شهرسازی از عملیاتی شدن ابزار پیش فروش متری مسکن و فروش نسیه مصالح ساختمانی در بورس کالا خبر داد. به گزارش تسنیم، به گفته پروانه اصلانی، ابزارهای مالی بازار سرمایه در ارتباط با حوزه مسکن، شامل اوراق سلف موازی استاندارد جهت پیش فروش متری ساختمان، بازار تهاتری مصالح و ملک، انتشار اوراق خرید دین بر پایه معاملات نسیه مصالح ساختمانی، صندوق سرمایه گذاری املاک و مستغلات شاخص شهر تهران قابل معامله در بورس، قراردادهای آتی بر پایه صندوق سرمایه گذاری املاک و مستغلات شهر تهران، قراردادهای آتی بر پایه سبد شاخص مصالح ساختمانی معاملات فیزیکی مسکن (عرضه زمین و املاک دولت و بخش خصوصی در بورس کالا) است.وی تصریح کرد: انتشار اوراق سلف موازی استاندارد مسکن جهت پیش فروش متری ساختمان و اوراق خرید دین مصالح ساختمانی برای تامین مالی ساخت پروژه ها در اولویت اجرا قرار دارند.

عرضه گازوئیل در بورس انرژی



نماینده شرکت ملی نفت گفت: محموله گازوئیل ارائه شده بسته به تقاضا خریداران در حجم های متنوعی عرضه می‌شود و حداقل خرید محموله ۱۵ هزار تن در نظر گرفته شده است.امیر حسین تبیانیان در گفت‌وگو با میزان با اشاره به فعالیت بورس انرژی در سال ۹۹ اظهار کرد: نفت خام، میعانات گازی و فرآورده‌های نفتی شامل گازوئیل و نفت کوره در سال ۹۹ از سوی شرکت ملی نفت عرضه می‌شود.نماینده شرکت ملی نفت در بورس انرژی تصریح کرد: تقاضای خوبی برای فرآورده‌های نفتی شکل گرفته و در صورت تداوم آن میزان عرضه متناسب با آن افزایش پیدا خواهد کرد.تبیانیان تصریح کرد: معیار قیمت فرآورده‌های نفتی بر اساس فوب خلیج فارس است.نماینده شرکت ملی نفت در بورس انرژی عنوان کرد: محموله گازوئیل ارائه شده بسته به تقاضا خریداران در به حجم های متنوعی عرضه می‌شود و حداقل خرید محموله ۱۵ هزار تن در نظر گرفته شده است.

مدیرعامل فرابورس خبر داد:

بازدهی ۲۰۰ درصدی صندوق‌های سرمایه گذاری برای سهام داران

گروه بورس: صندوق‌های سرمایه‌گذاری سهام و مختلط این روزها در بحبوحه اقبال عمومی به بازار سرمایه به واسطه دارا بودن بازدهی معقول و مدیریت حرفه‌ای پرتفوی در کانون توجه مردم قرار دارند و به گفته مدیرعامل فرابورس ایران در ۶ سال گذشته ۲۰۰ درصد بیشتر از بازدهی شاخص کل، برای سرمایه‌گذاران خرد بازدهی به ارمغان آورده‌اند.

امیر هامونی در گفت‌وگو با پایگاه خبری بازار سرمایه، با اعلام این موضوع که بازدهی صندوق‌های سرمایه‌گذاری در سهام و مختلط در ۶ سال گذشته به حدود ۹۰۰ درصد رسیده است، این رقم را برای شاخص کل نزدیک به ۷۰۰ درصد ذکر کرد و گفت: شکاف ۲۰۰ درصدی میان بازدهی این صندوق‌ها با شاخص کل یکی از مهم‌ترین دلایلی است که نشان می‌دهد سرمایه‌گذاران خصوصا سرمایه‌گذاران تازه‌وارد بازار سرمایه بهتر است که از این ابزار استفاده کنند. هامونی توضیح داد: به نظر می‌رسد با رشد بازار سهام و ورود نقدینگی به صندوق‌های سرمایه‌گذاری در سهام، مدیران این صندوق‌ها قدرت مانور بیشتری برای چینش پرتفوی خود دارند و همین عامل اصلی می‌تواند گزینه مناسبی باشد تا سرمایه‌گذاران تازه‌وارد را ترغیب کند از طریق این صندوق‌ها سرمایه‌گذاری در بازار سرمایه را تجربه و دنبال کنند. وی با بیان اینکه با رشد بازار و افزایش شاخص، شکاف میان بازدهی صندوق‌های سرمایه‌گذاری و بازدهی شاخص بیشتر شده است، اظهار کرد: با رشد شاخص بازار سهام، ورود منابع مالی به صندوق‌های سهامی افزایش یافته به گونه‌ای که خالص ارزش صدور و ابطال صندوق‌های سرمایه‌گذاری در سهام طی سال ۹۸ حدود ۳ هزار و ۴۹۲ میلیارد تومان بود که نشان‌دهنده افزایش ورود نقدینگی به صندوق‌های سرمایه‌گذاری در سهام است.



▪ خریداران صندوق‌ها سود بیشتری از عرضه اولیه کسب می‌کنند

هامونی همچنین با اشاره به تخصیص عرضه‌های اولیه به صندوق‌های سرمایه‌گذاری، اتخاذ این تصمیم را آگاهانه و با هدف ترغیب سرمایه‌گذاران به خرید واحدهای صندوق‌ها عنوان کرد و گفت: تخصیص عرضه‌های اولیه به صندوق‌ها موضوع مهم دیگری است که باید به آن پرداخته شود، این سهمیه به گونه‌ای در نظر گرفته شده که اگر سرمایه‌گذار واحدهای صندوق را خریداری کند در واقع سهم بهتری در عرضه اولیه به دست آورده است. مدیرعامل فرابورس در این باره با ذکر مثالی توضیح داد: در عرضه اولیه آریا ساسول سهمیه در نظر گرفته شده برای عموم خریداران به گونه‌ای بود که به نقدینگی حدود ۶۰۰ هزار تومان نیاز داشت و پس از تسهیم به نسبت، حداکثر تا ۵۸ سهم با نقدینگی نزدیک به ۳۷۰ هزار تومان به خریداران تخصیص یافت. به گفته هامونی اما همین سهمیه برای واحدهای صندوق‌های سرمایه‌گذاری بیشتر دیده شد و اگر سرمایه‌گذاری تنها واحدهای یک صندوق سهامی را در مالکیت داشت رقم تخصیص سهام عرضه اولیه آریا در آن به ازای هر دارنده بالغ بر ۷۰۰ هزار تومان بود که مسلما با افزایش تنوع واحدهای خریداری شده از صندوق‌های گوناگون این عدد قابل افزایش بود. مدیرعامل فرابورس اضافه کرد که در مجموع برای ارائه خلاصه‌ای از عملکرد اشخاص در عرضه‌های اولیه تا تاریخ ۲۰ اردیبهشت‌ماه باید گفت: اگر فردی به طور مستقیم در تمامی عرضه‌های اولیه بورس و فرابورس از تاریخ ۱۴ اسفندماه شرکت می کرد حدودا سودی معادل ۵۷ درصد کسب کرده بود، در صورتی که بازده صندوق های سرمایه گذاری در سهام به ازای هر دارنده از محل عرضه های اولیه بیش از ۸۱ درصد بوده است. وی با بیان اینکه بازار سرمایه در طول هفته‌ها و ماه‌های اخیر با استقبال بیش از پیش عموم مردم روبه‌رو شده و افراد تازه‌وارد زیادی راهی این بازار شده‌اند، عنوان کرد: همانطور که می‌دانید اغلب سرمایه‌گذاران جدید دانش و مهارت چندانی برای سرمایه‌گذاری در بازار سرمایه ندارند و با کمترین نوسان قیمت‌ها اسیر هیجانات کاذب می‌شوند، از این رو بهتر است این افراد به طور غیرمستقیم وارد بازار سرمایه شوند و در این میان بهترین گزینه برای ورود آن‌ها صندوق‌های سرمایه‌گذاری است. به گفته هامونی مواردی همچون نقدشوندگی بالا، نظارت و شفافیت اطلاعاتی، مدیریت تخصصی دارایی‌ها و کاهش ریسک سرمایه‌گذاری از جمله مهم‌ترین مزایای صندوق‌های سرمایه‌گذاری است که با تخصیص عرضه‌های اولیه به این صندوق‌ها بر جذابیت این ابزار نیز افزوده شده و سرمایه‌گذاران جدیدالورود به منظور چیدمان متنوع پرتفوی و بهره‌مندی از جذابیت عرضه‌های اولیه بهتر است از راه صندوق‌ها، سرمایه‌گذاری در بازار سرمایه را تجربه کنند. وی تعداد سرمایه‌گذاران در صندوق‌های سرمایه‌گذاری را نیز در سال ۱۳۹۳ حدود ۱۰۵ هزار نفر عنوان کرد و گفت که این تعداد در حال حاضر بالغ بر ۲ میلیون نفر شده و رشد ۲۰ برابری را تجربه کرده است.

با جهش چهار هزار واحدی رقم خورد؛

رکورد شاخص بورس شکست

معاملات روز شنبه ۱۷ خردادماه، بازار سرمایه در حالی به پایان رسید که شاخص کل این بازار با ۴۰ هزار و ۳۲۲ واحد صعود در رقم یک میلیون و ۶۸ واحد ایستاد. شاخص کل با معیار هم وزن نیز ۱۰ هزار و ۳۷۳ واحد رشد و رقم ۳۴۰ هزار و ۸۶۴ واحد را ثبت کرد. به گزارش ایسنا، معامله گران این بازار یک میلیون معامله به ارزش ۷۷ هزار و ۳۱ میلیارد ریال انجام دادند. در بازار دیروز شنبه صنایع پتروشیمی خلیج فارس، فولاد مبارکه اصفهان، ملی صنایع مس ایران، سرمایه گذاری تامین اجتماعی، معدنی و صنعتی گلگهر، بانک ملت و مخابرات ایران نسبت به سایر نمادها بیشترین تاثیر مثبت را گذاشتند و نمادهای پربیننده این بازار نیز بانک ملت، فولاد مبارکه اصفهان، پالایش نفت اصفهان، گسترش سرمایه گذاری ایران خودرو، سرمایه گذاری غدیر، ملی صنایع مس ایران و سرمایه گذاری خوارزمی بودند. همچنین شاخص فرابورس نیز با ۳۶۳ واحد رشد وارد کانال ۱۲ هزار واحد شد و رقم ۱۲ هزار و ۶۰ واحد را ثبت کرد. معامله گران این بازار ۴۹۵ هزار معامله به ارزش ۳۶ هزار و ۷۳۶ میلیارد ریال انجام دادند. پتروشیمی مارون، سهامی ذوب آهن اصفهان، سرمایه گذاری صبا تامین، پتروشیمی زاگرس، سنگ آهن گوهرزمین، پتروشیمی تندگویان و تولید نیروی برق دماوند نسبت به سایر نمادها بیشترین تاثیر مثبت را روی فرابورس گذاشتند. نمادهای پربیننده فرابورس از سهامی ذوب آهن اصفهان، بانک دی، سیمان لار سبزوار، داروسازی تولید دارو، گروه سرمایه گذاری میراث فرهنگی، صنایع ماشین‌های اداری ایران و کشت و صنعت شهداب ناب خراسان تشکیل شده است.

اخبار کوتاه

بورس، گوی سبقت را از بازار ارز و طلا می‌رباید

یک کارشناس بازار سرمایه با بیان اینکه بورس، گوی سبقت را از بازار ارز و طلا می‌رباید، گفت: سرمایه‌گذاران با دقت مضاعفی نسبت به سرمایه‌گذاری و انتخاب سبد سهام خود اقدام و از سهامی که رشد چند برابری داشته است، دوری کنند. امیر علی امیرباقری در گفت و گو با ایرنا، با بیان اینکه بعد از تغییر در سود پالایشی‌ها و افزایش آن شاهد تازه شدن روح بازار و تغییر مسیر شاخص بورس در بازار بودیم، افزود: در پایان هفته شاخص بورس درصدد بود تا قسمتی از افت و اصلاح قیمتی که در چند روز گذشته تجربه کرد را پس گیرد که با توجه به چنین موضوعی در کلیت بازار با ورود جریان نقدینگی از سوی حقیقی‌ها روبرو بودیم.وی اظهار داشت: نکته‌ای که سرمایه‌گذاران باید به آن توجه داشته باشند این است که راه سهام به مرور زمان از یکدیگر جدا می‌شود و بازار سرمایه بازار حرفه‌ای‌تری خواهد شد.

شاخص‌های بورسی جهان سبزپوش شدند

همه شاخص‌های مهم بورسی جهانی در معاملات آخر هفته سبزپوش شدند.به گزارش ایسنا، در وال استریت، همه شاخص‌ها صعودی بودند تا جایی که هر سه شاخص اصلی بورسی در سطح بالاتری از روز قبل خود بسته شدند.شاخص «داوجونز ایندستریال اوریج» با ۰.۰۵ درصد افزایش نسبت به روز قبل و در سطح ۲۷ هزار و ۱۱۰.۹۸ واحد بسته شد.شاخص «اس اند پی ۵۰۰» با ۰.۳۴ درصد افزایش تا سطح ۳۱۹۳.۹۳ واحدی بالا رفت و دیگر شاخص مهم بورسی آمریکا یعنی «نزدک کامپوزیت» با جهش ۰.۶۹ درصدی در سطح ۹۸۱۴.۰۸ واحدی بسته شد.در معاملات بازارهای بورس در اروپا، شاخص "فوتسی ۱۰۰" بورس لندن با ۲.۲۵ درصد افزایش نسبت به روز قبل و در سطح ۶۴۸۴.۳۰ واحد بسته شد.شاخص "دکس ۳۰" بورس فرانکفورت در آلمان با صعود ۳.۳۶ درصدی و ایستادن در سطح ۱۲ هزار و ۸۴۷.۳۶ واحدی به کار خود خاتمه داد و شاخص "کک ۴۰" بورس پاریس با جهش ۳.۷۱ درصدی در سطح ۵۱۹۷.۷۹ واحد بسته شد.در مادرید شاخص "ایبکس ۳۵" ۴.۰۴ درصد بالا رفت و به ۷۸۷۲.۶۰ واحد رسید.در معاملات بورس‌های آسیا، نیز شاخص‌ها عملکرد خوبی داشتند؛ تا جایی که شاخص "نیک کی ۲۲۵" بورس توکیو ژاپن با افزایش ۰.۷۴ درصدی تا سطح ۲۲ هزار و ۸۶۳.۴۷ واحدی بالا رفت.

تجارت

روزنامه صبح ایران
اقتصادی، سیاسی و اجتماعی

صاحب امتیاز: موسسه افق رسانه پویا — مدیرمسئول: اصغر نعمتی

هیئت تحریریه: اقتصاد: کورش شرفشاهی بانک و بیمه: علیرضا ملاحتی انرژی: امیر مهدی نعمتی اصناف و کشاورزی: بهنام فتحنایی صنعت و تجارت: سعید قلیچی
شهرستان‌ها: حسن چشمی
واحد فنی: مدیر فنی: امیر شریف صفحه‌آرا: محمد گودرزی دبیر سایت: حسین خدنگ سازمان آگهی: حسن چشمی، فکس: ۶۶۴۳۵۷۴۶

تلفن تحریریه: ۶۶۴۳۵۷۴۶-۶۶۹۱۱۱۷۲ تلفکس: ۶۶۴۳۱۰۲۲
تلفن سازمان آگهی‌ها: ۶۶۴۳۵۷۴۵ سامانه پیام کوتاه: ۸۸۸ ۷۱۱ ۳۰۰۰ کانال تلگرام: http://telegram.me//tejaaratonline
آدرس: ستارخان، بین توحید و باقرخان، کوچه اکبریان آذر، پلاک ۵۷،طبقه سوم شرقی لیتوگرافی و چاپ: گل آذین ۶۶-۶۶۷۹۱۳۶۵

تجارت آنلاین: www.tejaratonline.ir پست الکترونیک تحریریه: tejarateditor@gmail.com پست الکترونیک سازمان آگهی‌ها: tejaratnewspaper@gmail.com

یکشنبه ۱۸ خرداد ۱۳۹۹ • ۱۵ شوال ۱۴۴۱ • Sun • 7 Jun . 2020 • 8 page

www.tejaratonline.ir

آیین نامه اخلاق حرفه‌ای «تجارت» را در سایت روزنامه ببینید.

نسخه الکترونیک روزنامه را هر روز در سایت www.tejaratonline.ir مشاهده کنید.

فوتبال

قرارداد عجیب مرد بلژیکی با فدراسیون فوتبال ایران:

حقوق ویلموتس روزانه ۵۰۰ میلیون تومان است

سرمربی سابق تیم ملی فوتبال ایران به ازای هر روزی که به همراه این تیم بوده حدود ۵۰۰ میلیون تومان هزینه روی دست فدراسیون گذاشته است.اگر فدراسیون خوش شانس نباشد شاید این رقم تا بیش از ۲ میلیارد تومان هم افزایش پیدا کند.

به گزارش ایسنا، از زمان حضور مارک ویلموتس در راس کادر فنی تیم ملی فوتبال ایران تا امروز همیشه بحث‌های زیادی درباره مبلغ و بندهای قرارداد او در رسانه‌ها مطرح شده است. روز جمعه بود که در یک برنامه تلویزیونی ابعاد جدیدی از قرارداد درخشان فدراسیون با مرد بلژیکی مشخص شد. بر اساس این قرارداد، اگر ویلموتس تا یک ژوئن ۲۰۲۰ سرمربی تیم ملی می‌ماند نزدیک به ۸ میلیون یورو از فدراسیون دریافت می‌کرد. البته با وجود شکایت او از فدراسیون ممکن است حتی با وجود رفتنش این مبلغ را دریافت کند. ویلموتس تا همین الان هم ۲ میلیون یورو از فدراسیون دریافت کرده است. این پول برای سرمربی‌ای که همین الان هم بیکار است مبلغ بالایی محسوب می‌شود. حالا اگر مبلغ دریافتی او را بر تعداد روزهایی که همراه تیم ملی بوده است تقسیم کنیم عمق فاجعه مشخص می‌شود. اگر همه روزهایی را که ویلموتس چه در ایران و چه در کشورهای دیگر تیم ملی را همراهی کرده است، حساب کنیم به عدد ۶۶ می‌رسیم. تا این جای کار ویلموتس از فدراسیون ۲ میلیون یورو دریافت کرده است که می‌شود تقریبا روزی ۳۰ هزار یورو. با در نظر گرفتن قیمت وقت یورو معادل ۱۶ هزار تومان، ویلموتس به ازای هر روزی که به همراه تیم ملی بوده حدود ۴۸۰ میلیون تومان دریافت کرده است. این مبلغ جدا از پاداش‌هایی است که از فدراسیون گرفته است. با توجه به این رقم و حضور ۶۶ روزه ویلموتس به همراه تیم ملی، او به ازای هر روز چیزی حدود ۸۹ هزار یورو خرج روی دست فدراسیون می‌گذارد که با یوروی ۱۹ هزار تومانی این روزها می‌شود



چیزی حدود یک میلیارد و ۶۹۱ میلیون تومان. تازه فدراسیون باید شانس بیاورد که قیمت یورو از این بالاتر نرود. این مبلغ را به اضافه آن ۴۸۰ میلیون تومان که بکنیم به عدد ۲ میلیارد و ۱۷۱ میلیون تومان می‌رسیم؛ دریافتی روزانه مرد نجیب بلژیکی در ۶۶ روزی که همراه تیم ملی بوده است.



قاب روز

قاتلان جنگل/ باشگاه خبرنگاران جوان

هشدار

فعالیت سودجویان این بار در لباس روانشناسان

رئیس سازمان نظام روان‌شناسی و مشاوره گفت: روانشناس نماها با شیوع ویروس کرونا در حال سرکیسه کردن مردم هستند.محمد حاتمی رئیس سازمان نظام روان‌شناسی و مشاوره در گفت‌وگو با باشگاه خبرنگاران جوان، درباره روانشناس نماهایی که در این ایام و شیوع ویروس کرونا در حال سرکیسه کردن مردم هستند، اظهار کرد: از ابتدای اسفندماه ویروس کرونا در ایران شیوع پیدا کرد که در مرحله اول به دلیل ایجاد ترس و اضطراب در بین هموطنان، روانشناسان و مشاوران در سراسر کشور فعال شدند تا به مردم خدمات دهند و میزان استرس مردم کاهش دهند.وی با بیان اینکه روانشناسان و مشاوران خدمات ارزنده‌ای به هموطنان در طول این مدت ارائه دادند، گفت: در مدتی که سراسر کشور قرنطینه بود استفاده از فضای مجازی افزایش پیدا کرد و طبق برآوردها حدود ۷۰ درصد مردم به صورت شبانه روز درباره مسائلی، چون مشکلات خانودگی، سبک زندگی و... پیگیر بودند و این رقم زیادی است.رئیس سازمان نظام روان‌شناسی و مشاوره اضافه کرد: همین امر باعث شده برخی از افراد در این بین ترغیب شوند و از طریق فضاهای مجازی با مردم ارتباط برقرار کنند که متاسفانه این افراد تحصیلات روانشناسی ندارند و به عنوان روانشناس نما ورود کرده و با مردم ارتباط برقرار کردند و مطالب سطحی که هیچ اعتبار علمی هم ندارد بیان می‌کنند. رئیس سازمان نظام روان‌شناسی و مشاوره خاطرنشان کرد: بسیاری از این افراد در خارج از ایران هستند که پیدا کردن و دستگیری آن‌ها کار راحتی نیست، اما در چنین شرایطی باید مردم را آگاه کنیم تا در دام این افراد نیفتند چرا که این آگاهی رسانی می‌تواند از مشکلات کند.



Pishkhan.com

سلامت

اختراع کلاه الکترومغناطیسی برای اسکن مغز

محققان انگلیسی از تولید کلاهی الکترومغناطیسی خبر داده اند که تعداد حسگرهای آن تنها یک پنجم نمونه‌های مشابه است و می‌تواند کل مغز را اسکن کند.به گزارش مهر به نقل از نیواطلس، برای اسکن تمام بخش‌های مغز در بیمارستان‌ها معمولاً از دستگاه‌های بزرگ و سنگین مگنتوانسفالوگرافی استفاده می‌شود که مجهز به مغناطیس سنج‌های بسیار حساس هستند و ناهنجاری‌های مغز را تشخیص می‌دهند. اما یک کلاه پوشیدنی سبک و ساده می‌تواند در آینده نزدیک جایگزین این دستگاه شود و این فرایند را تسریع کرده و از دشواری آن برای بیماران بکاهد.این کلاه MEG که با چاپگر سه بعدی قابل تولید است، با حسگرهای خود اطلاعات مربوط به امواج مغزی را جمع‌آوری می‌کند و کاربر در زمان استفاده از کلاه یادشده می‌تواند فعالیت‌هایی مانند صرف چای، بازی‌های فکری، گره زدن، حرکات کششی دست و غیره را انجام دهد.کلاه یادشده که تنها ۴۹ حسگر دارد، به خصوص برای استفاده افراد کم سن و سال و بیمار که نمی‌توانند برای مدت طولانی در یک جا ثابت بنشینند، مناسب است. در آزمایش انجام شده بر روی دو داوطلب این کلاه قادر به اسکن دقیق و سرتاسری مغز بوده است. پژوهشگران امیدوارند بتوانند در آینده نزدیک برای تجاری سازی این محصول با قیمت مناسب اقدام کنند.



سینما

«دشت خاموش» آماده نمایش شد

فیلم سینمایی «دشت خاموش» پس از پشت سر گذاشتن آخرین مراحل فنی آماده نمایش خواهد شد.به گزارش ایسنا؛ فیلم سینمایی «دشت خاموش» به نویسندگی و کارگردانی احمد بهرامی و تهیه کنندگی سعید بشیری سال گذشته در سکوت خبری و در حومه ی شهر تهران ساخته شد. «دشت خاموش» به شرایط دشوار کاری و روابط انسانی پیچیده چند خانواده می پردازد که در یک محیط کارگری زندگی می کنند. «پناه» ساخته قبلی این کارگردان سال گذشته در گروه سینمایی هنر و تجربه اکران شد و در فستیوال های همچون نهمین دوره جشنواره فیلم مهاجرت اسلوونی، جشنواره مدیترانه ای کن و... حضور داشت. علی باقری، فرخ نعمتی، مهدیه نساج، ناصر علاقمندان، مجید فرهنگ، تورج الوند، نرگس امینی، محسن یگانه، راضیه ایرانی، شقایق آقازاده، مهتاب خوش منش، پارسا و آرشا سبحانی، اهورا و برسام بهرامی و مینا سرقره بازیگران « دشت خاموش» هستند. سعید بشیری تهیه کننده فیلم نیز پیش از این آثاری چون مجموعه‌های تلویزیونی دو قدم مانده به صبح، دور میز شب، سفید و سریال به رنگ خاک را تهیه کرده است. مدیر فیلم برداری «دشت خاموش» مسعود امینی تیرانی است که سال گذشته برای فیلم سینمایی «ابر بارانش گرفته» نامزد دریافت سیمرغ بلورین بهترین فیلم برداری جشنواره فیلم فجر بوده است.



فناوری

تولید خط بریل در هوا

دستگاهی ابداع شده که با استفاده از اولتراساوند نشانگرهای خط بریل را روی هوا ایجاد می کند تا افراد نابینا بتوانند آن را درک کنند.به گزارش مهر به نقل از نیواطلس، برای نابینایان که به خط بریل اتکا دارند، خواندن محتوای نمایشگرها و علائم در محیط‌های عمومی کاری چالش برانگیز است. اما سیستمی جدید می‌تواند این روند را ساده‌تر کند. دستگاه HaptiRead ابداع شده است که با استفاده از پالس های اولتراساوند متون بریل را در هوا باز تولید می کند. این پالس‌ها به شکل الگوهایی از پیش تعیین شده منتشر می‌شوند.بیشتر اوقات در اماکن عمومی نشانگرهای بریل به عنوان نشانه‌هایی ثابت بر روی علامت‌ها دیده می‌شوند یا در نمایشگرها به شکل خطوطی از نقاط دیده می‌شود که این نقاط برجسته و فرورفته می‌شوند تا تغییر متن را نشان دهند.اما در مورد هر دوی این روش‌ها چالش‌های زیادی وجود دارد. در درجه اول با این روش به سختی می‌توان با کاربر ارتباط برقرار و اطلاعات محدودی را می‌توان عرضه کرد. بخش‌های متحرک با گذر زمان دچار اختلال می‌شوند. در کنار این موارد نکته بهداشتی نیز وجود دارد زیرا افراد مختلفی این سطوح را لمس می کنند.دستگاه HaptiRead به گونه‌ای طراحی شده تا تمام مشکلات مربوط به استفاده از خط بریل در اماکن عمومی را برطرف کند.این سیستم در حقیقت پنلی شامل ۲۵۶ مبدل اولتراساوند است که فرکانس‌هایی تا ۲۰۰ هرتز منتشر می کنند.

این سیگنال‌ها به اندازه‌ای قدرتمند هستند که کاربر فشار را روی پوستش احساس می کند.این نوع فناوری قبلاً برای ساخت هولوگرام‌هایی قابل لمس به کار گرفته شده است.این دستگاه ۸ نقطه لمسی در هوا و در فاصله ۷۰ سانتیمتری کاربر ایجاد می کند که نحوه قرار گرفتن آنها کاراکترهای مختلف در خط بریل را نشان می‌دهد.یک دوربین Leap Motion که قابلیت درک عمق را دارد دست کاربر را ردیابی و امواج اولتراسونیک را به سمت آن ارسال می کند. این روش به کاربر کمک می کند دستگاه را شناسایی کند. علاوه بر آن دستگاه هیچ قطعه متحرکی ندارد و نیازی نیست کاربر سطح را لمس کند، بنابراین چالش بهداشت نیز برطرف می‌شود.این سیستم را می‌توان طوری تنظیم کرد تا اطلاعات پیچیده مانند جداول و گرافیک‌ها را نیز نمایش دهد.محققان این دستگاه را روی ۱۸ فرد بینا و ۱۱ نابینا آزمایش کردند و از آنها خواستند تا نشانه‌های بریل را احساس کنند و تشخیص دهند چه کاراکترهایی را نشان می‌دهند.

تجارت آنلاین

آخرین اخبار و تحلیل روز اقتصادی را در پایگاه اینترنتی تجارت آنلاین بخوانید

www.tejaratonline.ir

آگهی مناقصه عمومی به شماره ۱۴-۹۹

سازمان سیما، منظر و فضای سبز شهری شهرداری کرج در نظر دارد نسبت به خرید انواع کفپوش بتنی پرسی پروژه شهید ایرانی را از طریق مناقصه عمومی به اشخاص حقوقی واگذار نماید.

ردیف	موضوع مناقصه	مبلغ اولیه ریال
۱	خرید انواع کفپوش بتنی پرسی پروژه شهید ایرانی	۵/۹۶۹/۵۰۰/۰۰۰

۱-شرایط متقاضی:
اشخاص حقوقی اساسنامه شرکت (اساسنامه مرتبط) -آگهی تأسیس وآگهی آخرین تغییرات روزنامه رسمی- سایر مدارک ثبتی- کد اقتصادی -ایمنی و گواهی ارزش افزوده (قبل از انعقاد قرارداد ارائه نمایند در غیر اینصورت سپرده شرکت در مناقصه به نفع سازمان ضبط خواهد شد) ارائه پروانه بهره برداری یا تولید محصولات بتنی از سازمان صنعت، معادن و تجارت الزامی می‌باشد.

۲- سپرده شرکت در مناقصه به یکی از روش‌های ذیل ارائه گردد:
- متقاضیان می‌بایست بابت شرکت در مناقصه مبادرت به ارائه ضمانتنامه بانکی (تا ۴۵ روز اعتبار داشته وقابل تمدید باشد) به مبلغ ۲۹۸/۴۷۵/۰۰۰ ریال و یا - واریز فیش نقدی به مبلغ فوق به حساب شماره ۱۰۰۱۰۰۱۰۰۱۲۱ بانک شهر شعبه عظیمیه ۴۵ متری کاج به نام شهرداری کرج

۳-برندگان نفر اول و دوم مناقصه هرگاه حاضر به انعقاد قرارداد نباشند سپرده آنان به ترتیب ضبط خواهد شد.

۴-سازمان سیما، منظر و فضای سبز شهری شهرداری کرج در رد یا قبول پیشنهادات مختار است.

۵-مبلغ ۱/۰۰۰/۰۰۰ ریال بابت هزینه خرید اسناد مناقصه به حساب شماره ۷۰۰۸۲۴۱۲۶۳۹۸ بانک شهر شعبه عظیمیه واریز و واصل فیش واریزی به امور پیمانهای سازمان ارائه نمایند. (با همراه داشتن کارت اعتباری امکان واریز وجه درمحل وجود دارد)

۶-متقاضیان جهت خرید اسناد مناقصه از تاریخ نشر این آگهی به مدت ده روز می توانند در ساعت اداری به امور قراردادهای سازمان سیما، منظر و فضای سبز شهری شهرداری کرج واقع - عظیمیه - ضلع شمالی میدان استقلال - طبقه اول دفتر امور پیمانها مراجعه و یا با شماره تلفن ۳۲۵۴۰۳۰۳ (۰۲۶) تماس مراجعه نمایند.

۷-محل دریافت اسناد و قبول پیشنهادات: دبیرخانه سازمان میباشد.

۸- مهلت ارائه و تحویل اسناد: حداکثر ۱۰ روز کاری از تاریخ انتشار آگهی و تاریخ بازگشایی پاکات اولین جلسه بعداز عودت اسناد می‌باشد.

۹-همراه داشتن مهر شرکت و معرفی نامه ممهور به مهر و امضاء مدیر عامل شرکت هنگام خرید اسناد مناقصه الزامی میباشد.

۱۰- سایر اطلاعات و جزئیات در اسناد مناقصه مندرج شده است.

۱۱-هزینه چاپ دو آگهی تواما ن به عهده برنده مناقصه میباشد.

۱۲-مبلغ کل رقم قرارداد ۶۰٪ نقد و ۴۰٪ تهاتر با ملک (در سطح مناطق شهرداری کرج) محاسبه می گردد.

۱۳-مبلغ ۱۰٪ کل پیشنهادی وجه نقد یا ضمانت نامه بانکی بعنوان سپرده حسن انجام تعهدات ازبرنده اخذ خواهد شد.

امور قراردادها وروابط عمومی - سازمان سیما، منظر و فضای سبز شهری شهرداری کرج

((آگهی مزایده عمومی شماره ۹۹/۲))

مهندسی و ساختمان ماشین سازی اراک
MSA Engineering & Construction Co.

شرکت مهندسی و ساختمان ماشین سازی اراک در نظر دارد مقادیری حدود ۵۰ تن انواع قراضه فولادی از قبیل: افت میلگرد، ورق، پروفیل و غیره موجود در پروژه آبادان را از طریق برگزاری مزایده عمومی به بالاترین قیمت پیشنهادی بصورت یکجا و بدون تفکیک و بر اساس وزن باسکول به فروش برساند لذا متقاضیان می توانند از تاریخ چاپ این آگهی به مدت ۴ روز جهت بازدید و دریافت اسناد مزایده و ارائه قیمت پیشنهادی همه روزه از ساعت ۸ الی ۱۶ بجز ایام تعطیل (با هماهنگی قبلی با جناب آقای زندکریمی به شماره تلفن همراه ۰۹۳۸۰۰۳۰۸۳۳ و یا ۰۸۶۳۳۱۲۳۰۳۵ تماس حاصل نمایند) و سپس به محل برگزاری مزایده واقع در فاز ۲ پالایشگاه آبادان - دروازه شماره ۱۹ - مراجعه گردد ضمناً پرداخت مالیات بر ارزش افزوده و همچنین هزینه چاپ آگهی به عهده برنده مزایده می‌باشد.

روابط عمومی و صنعتی

اطلاعیه

شرکت k24 با مسئولیت محدود

قابل توجه شرکت‌ها و موسسات

شرکت k24 با دو سال سابقه فعالیت در خشان در زمینه صادرات، واردات و سرویس با مسئولیت محدود به مدیر عاملی آقای کامبیز شاهید ثبت شده در کشور آلمان، آمادگی خود را برای همکاری با شما در خصوص هرگونه فعالیت اقتصادی و تامین کالاهایی که در لیست تحریم نباشد در کشورهای آلمان، چین و بلاروس اعلام می‌نماید. گفتنی است شرکت k24 توانایی بالای خود در زمینه‌های مختلف بازرگانی و تجاری را در اختیار افراد و متقاضیان محترم قرار خواهد داد. در صورت تمایل و نیاز به همکاری می‌توانید با ایمیل ما تماس برقرار فرمایید.

K24.gmbh@gmail.com

تجارت

اقتصادی، سیاسی و اجتماعی

پنجشنبه ۱۹ تیر ۱۳۹۹ • ۱۷ ذی‌القعده ۱۴۴۱
سال هفتم • شماره ۱۹۰۶ • ۸ صفحه • ۳۰۰۰ تومان
Thu • 9 July . 2020 • 8 page

نسخه الکترونیک روزنامه را هر روز در سایت www.tejaratonline.ir مشاهده کنید.



٤ میلیون خانوار در صف دریافت وام کرونایی

سخنگوی ستاد تسهیلات حمایتی وزارت رفاه گفت: ۴ میلیون خانوار جدید براساس اطلاعات دریافتی از وزارت کشور شامل خانوارهای با سرپرست دستفروش، پیک موتوری، رانندگان وانت‌بارها، کارگران ساختمانی بیمه تأمین اجتماعی براساس فهرست سازمان تأمین اجتماعی و خانوارهای یارانه‌بگیر پنج نفره و بیشتر در صف دریافت تسهیلات یک میلیون تومانی جدید قرض‌الحسنه حمایتی قرار دارند...

صفحه ۳



معرفی کارت‌های بازرگانی اجاره ای به بانک مرکزی

گمرک ایران اقدام به اعلام مشخصات کارت‌های بازرگانی مشکوک به سازمان توسعه تجارت ایران، دفتر مقررات صادرات و واردات وزارت صنعت، معدن و تجارت و بانک مرکزی کرده و از احتمال اجاره‌ای بودن آنها خبر داده است. به گزارش گمرک ایران، مهرداد جمال ارونقی معاون گمرک ایران اظهار داشت: تمامی کارت‌های بازرگانی مشکوک، در مسیر قرمز انتخاب ...

صفحه ۴

اعتبارنامه منتخب گچساران رد شد

دست رد مجلس به سینه تاجگردون

۲

هشدار فولادسازان:

قوانین دست و پاگیر کمر فولاد را خم کرد

گروه صنعت و تجارت: تحریم‌های ظالمانه از سوی آمریکا در عرصه‌های مختلف اقتصادی در چهار دهه گذشته به اشکال مختلف جریان داشته، اما تولیدکنندگان به ویژه فعالان صنعت فولاد همواره راه خود را در پیش گرفته‌اند که این موضوع، ناکارآمدی سیاست تحریم را نشان می‌دهد. فولادسازان کشور، پارسال در عرصه صادرات عملکرد رکوردگونه برجای گذاشتند و با تولید نزدیک به ۱۱ میلیون تن دستاورد قابل توجهی داشتند که ۳.۵ میلیارد...

صفحه ۴

تجارت از وعده های بی اثر کنترل گرانی و تورم گزارش می دهد

بی‌اعتنایی قیمت‌ها به حرف درمانی‌ها

۳



دست و پا زدن دولت در یکسال باقیمانده عقب‌ماندگی‌ها را جبران نمی کند

اعتراف روحانی به ضعف عملکرد دولت در حوزه مسکن

- الان وقت تنش و بگو مگو نیست
- صادرکننده باید ظرف سه ماه ارز را برگرداند
- بورس باید با استحکام به راه خودش ادامه دهد
- سهام عدالت در عید غدیر و ۲۲ بهمن آزاد می شود

۲

گزارش ویژه

سخنگوی صنعت برق اعلام کرد:

تعطیل شدن یکهزار واحد غیرمجاز استخراج رمز ارز



۵

واعظی هشدار داد:

آغاز تخریب روابط ایران و چین در رسانه های خارجی

رئیس دفتر رئیس جمهور گفت: خط تخریب روابط ایران و چین از رسانه های خارج آغاز شده است.

به گزارش فارس، محمود واعظی در حاشیه جلسه هیات دولت در مورد انتقادها به قرارداد ۲۵ ساله ایران و چین گفت: خط تخریب روابط ایران و چین از رسانه های خارج آغاز شده است.

وی با تاکید بر اینکه سند میان ایران و چین تعهدی به آن معنا ندارد، اظهار داشت: دولت همواره مقید بود که هر آنچه که نیاز به تصویب دولت داشته باشد این کار را انجام دهد و هر اقدامی که نیاز به تصویب مجلس شورای اسلامی داشته باشد نیز کار را انجام دهد.



واعظی تصریح کرد: هیچ کار پنهانی نیست، اما یک خطی را اول رسانه‌های خارجی به عنوان اینکه تخریب روابط ایران و چین را شروع کردند و متاسفانه در داخل کشور هم برخی از افرادی که دنبال فرصت می گردند تا نام خود را مطرح کردند.

رئیس دفتر رئیس جمهور بیان داشت: در فضای مجازی یک شبهه به وجود آوردند برای مردم؛ یک روز می گویند دولت میخواهد کیش را بدهد و یکبار هم می گویند قشم را می‌خواهد بدهد. من می خوام از این فرصت استفاده کنم و بگویم این خطی است که از خارج دارد هدایت می‌شود. قانون اساسی ما و دستگاه‌های نظارتی ما همه دارند تلاش می کنند برای اینکه آنچه که انجام می شود شفاف باشد و هیچ خلافی در آن نباشد.

محسنی اژه ای خبرداد:

حمایت دستگاه قضا از افشاگران فساد



معاون اول قوه قضاییه گفت: تمام مقدمات پیشگیری از جرم را قوه قضاییه نمی‌تواند به تنهایی فراهم کند؛ بلکه نیازمند همکاری دیگر قواست. در وهله اول مردم باید آنجایی که خودشان می‌توانند جلوی فساد را بگیرند و با یک تذکر و راهنمایی، این اقدام را انجام دهند؛ اما در نهایت از کسانی که فساد را گزارش می کنند، حمایت می کنیم. غلامحسین محسنی اژه‌ای در پاسخ به این که آیا در حقوق عامه حق اعتراض برای مردم وجود دارد گفت: این موضوع جزء موارد تحول است؛ اما گاهی اعتراض و انتقاد به موضوعی دیگر اشتباه گرفته می‌شود؛ به گونه‌ای که در برخی موارد انتقاد، همراه با فحش است که این موضوع درست نیست. همچنین گاهی اعتراض با قانون شکنی همراه بوده که این نیز موضوعی اشتباه است. وی افزود: آیا اگر فرد اعتراض دارد، می‌تواند خیابان را ببندد؟ ما می‌توانیم اعتراض کنیم بدون آنکه حق دیگران را زیر پا بگذاریم. بدون شک انتقاد سازنده آن است که همراه با منطق، استدلال و بدون توهین و تحقیر باشد. اگر اعتراض سبب شود که حق بسیاری از افراد ضایع گردد، بدون شک باید جلوی آن گرفته شود. معاون اول قوه قضاییه درباره لزوم پیشگیری از وقوع جرم گفت: آیا انجام کار در زمینه پیشگیری از وقوع جرم به معنای آن است که هیچ وقت جرمی انجام نمی‌شود؟ ما باید ابتدا توجه کافی به کسانی که با قانون آشنا نیستند، داشته باشیم؛ از سوی دیگر باید به حوزه آموزش نیز توجه کنیم؛ همچنین اگر فردی نمی‌تواند به حق خود برسد، باید آنقدر وکیل وجود داشته باشد تا به او بگویند که اعتراض خود را به گونه‌ای انجام بدهد تا حق او یا دیگری ضایع نگردد. وی افزود: تمام مقدمات پیشگیری از جرم را قوه قضاییه نمی‌تواند به تنهایی فراهم کند؛ بلکه نیازمند همکاری دیگر قواست. اژه‌ای درباره ضرورت مبارزه با فساد گفت: مبارزه با فساد در سال‌های گذشته هم انجام می‌شد؛ اما در سال ۹۸ اوج گرفت. امروز بهبود وضعیت اشتغال وظیفه اولیه ما به شمار می‌رود و قوه قضائیه از باب حقوق عامه باید در این مورد وارد عمل شود. به همین جهت سعی کردیم بنگاه‌های کوچک و بزرگی که برای ادامه فعالیت مشکل دارند، شناسایی کنیم و سپس با تعیین کارگروه‌هایی تلاش کنیم از این بنگاه‌ها دعوت شود تا مشکلاتشان مورد بررسی قرار گیرد و تا جایی که ممکن است کمک کنیم این بنگاه‌ها تعطیل نشوند.

سرمقاله

پیمان شکنی غربی ها در برجام



حسین رئیسی
نماینده میناب و جاسک در مجلس

از روزی که برجام تصویب شد، امیدواری‌های زیادی برای ایران و جهان ایجاد کرد اما به مرور زمان و در نتیجه کارشکنی های آمریکا این امید تبدیل به یاس شد. بدتر اینکه شاهد کم توجهی و پایبند نبودن اروپایی‌ها به این معاهده هستیم. البته از همان ابتدا نیز برجام به گونه‌ای شکل گرفت که منافع کشورمان در آن بسیار ...

ادامه در همین صفحه

پیشخوان Pishkhan.com

یادداشت

رشد قارچ گونه بنگاه های املاک



کمال علی پور خنکداری
نایب رئیس کمیسیون عمران مجلس

امروزه با مشکل بزرگ گرانی مسکن رو به رو هستیم که دلایل بسیاری دارد اما یکی از مواردی که به وفور مشاهده می شود اما بی توجه از کنار آن رد می شویم، افزایش قارچ گونه دفاتر مشاوران املاک در کشور به ویژه کلانشهرهاست. این یک واقعیت است که سود سرشار دلال بازی در بازار مسکن موجب شده که بسیاری از افراد اقدام به تأسیس دفاتر مشاوران...

ادامه در همین صفحه

پیمان شکنی غربی ها در برجام

...ادامه از همین صفحه

کمرنگ دیده شد و فرآیندهایی هم که در برجام برای نظارت بر اجرا دیده شده به گونه‌ای نیست که بتواند منافع ما را تامین کند. یکی از این موارد، مکانیسم ماشه است که در متن برجام گنجانده شده است. این مکانیزم یک بند یکطرفه است و بابت این مسئله حتی اجازه شکایت را به ما نمی‌دهند، البته اگر هم شاکی شویم، آنهایی که طرف شکایت ما هستند خودشان رسیدگی کننده به پرونده هستند؛ بنابراین وقتی کسی هم قاضی و هم متهم باشد حکم آن از قبل مشخص خواهد بود!

نکته مهم تعهداتی است که در برجام برای حل مشکلات کشورمان داده شده بود که به مرحله اجرا در نیامد. برجام قرار بود مشکلات ما را حل کند، اما همین برجام برای کشور ما مشکل ساز شده و طرف‌های غربی به دنبال این هستند که به بهانه برجام پرونده ما را به شورای امنیت ارجاع دهند و ما را ذیل فصل هفتم منشور سازمان ملل قرار بدهند تا اینکه تحریم‌ها تشدیدتر شود، اما آقایان مدعی بودند که ما با برجام توانستیم کشور را از بن بست خارج کنیم.

علاوه بر این برجام هیچ منفعتی برای کشور ما در پی نداشت و حتی این مسئله به شکلی بوده که برخی از مقامات دولتی اذعان کردند که برجام خسارت محض بود. نکته تاسف بار این است که همه وعده‌هایی که در برجام به ایران داده شده بود هیچ کدام عملیاتی نشد و آمریکا هم زیر تعهدات خود زد و از برجام خارج شد و همچنین اروپایی‌ها هم فقط در این رابطه زمان را از ما گرفتند و به هیچ کدام از تعهدات خود پایبند نبودند.

رشد قارچ گونه بنگاه های املاک

... ادامه از همین صفحه

املاک کنند که این مسئله تأثیر به سزایی در تلاطم آفرینی در بازار مسکن دارد. بر اساس آمارها در سال ۷۶، حدود ۱۲ هزار دفتر مشاور املاک در کشور فعالیت داشت، اما در سال ۹۷ این میزان به حدود ۱۶۰ هزار دفتر رسیده که نشان دهنده رشد قارچ گونه دفاتر مشاور در کشور است.

در شرایط کنونی دلالی در بازار مسکن صرفه اقتصادی بسیار بالایی دارد که این مسئله عامل اصلی افزایش دفاتر مشاوران املاک است، اما سوال پیش می آید که چرا وزارت راه و شهرسازی و اتحادیه مشاوران املاک برای مدیریت صدور مجوز دفاتر اقدامی صورت نداده اند.

شاید نگران نبود قوانین برای برخورد با این معضل باشیم اما به نظر می رسد قانون به یاری این معضل آمده به گونه ای که مجلس در ادوار گذشته مصوبه ای را تصویب کرد که بر اساس آن سقف فاصله برای صدور تأسیس دفاتر مشاوران املاک برداشته شد، این مسئله دست اتحادیه را برای صدور گسترده و چشمگیر مجوز فعالیت دفاتر باز گذاشت، این در حالی است که مجلس برای افزایش اشتغال زایی و کاهش انحصار در این حوزه اقدام کرد، اما اتحادیه بدون در نظر گرفتن سرانه جمعیتی اقدام به صدور مجوز کرد.

به طور مثال در شرایط کنونی در یک شهر ۵۰ هزار نفری حدود ۲ هزار دفتر مشاور املاک فعالیت می کند، این امارها نشان دهنده صدور مجوز بدون در نظر گرفتن شاخص های جمعیتی و عوامل مختلف تأثیرگذار در بازار مسکن است.

البته همه چیز به نظارت نیاز دارد که تشکلها می تواند نقش بسزایی در این زمینه ایفا کنند اما در مورد مسکن، قطعا اتحادیه مشاوران املاک مقصر اصلی رشد چشمگیر املاکی ها در کشور است، زیرا اتحادیه در این حوزه علمی و کارشناسی برخورد نکرده است، بنابراین این بخش باید هرچه سریع تر ساماندهی شود.

شرکت ملی گاز ایران
شرکت پالایش گاز شهید هاشمی نژاد (خانگیران)
(سهامی خاص)

فراخوان مزایده عمومی

نوبت دوم – شماره مجوز؛ ۱۳۹۹,۱۷۳۸

مزایده شماره ۲۰۱ (فروش ۱۱ ردیف اقلام اسقاطی شامل آهن آلات و لوله، آلومینیوم، بلبرینگ، فیلتر، بشکه، گالن و لوله و اتصالات پلاستیکی)

موضوع: شرکت پالایش گاز شهید هاشمی نژاد در نظر دارد «۱۱ ردیف اقلام اسقاطی شامل آهن آلات و لوله، آلومینیوم، بلبرینگ، فیلتر، بشکه، گالن و لوله و اتصالات پلاستیکی» خود را از طریق مزایده عمومی به فروش برساند.

روش و زمان تحویل اسناد: متقاضیان می توانند حداکثر تا تاریخ ۹۹/۰۵/۰۹، جهت دریافت اسناد مزایده به آدرس مشهد، خیابان آبکوه، نبش دانشسرای شمالی، اداره پشتیبانی شرکت پالایش گاز شهید هاشمی نژاد، طبقه سوم، اتاق ۳۰۵، دفتر کمیسیون مناقصات مراجعه نموده، یا اینکه تقاضای کتبی خود را (به همراه اعلام یک شماره نمابر) به ۰۵۱-۳۷۲۸۵۰۲۴ فکس نمایند تا اسناد مزایده از طریق نمابر برای ایشان ارسال گردد.

همچنین اسناد مزایده از طریق وب سایت شرکت پالایش گاز شهید هاشمی نژاد (بخش مناقصه ها و مزایده ها) به آدرس زیر قابل دریافت است.

www.nigc-khangiran.ir

محل تحویل اقلام مزایده: کیلومتر ۱۶۵ جاده مشهد – سرخس، پالایشگاه گاز شهید هاشمی نژاد (لازم به ذکر است، تفکیک کالاها، بارگیری، حمل و سایر اقدامات لازم دیگر برای انتقال کالاهای موضوع مزایده بر عهده و به هزینه و با مسئولیت خریدار (برنده مزایده) می باشد.)

سایر موارد: متقاضیان می توانند جهت کسب اطلاعات بیشتر از ساعت ۷:۳۰ الی ۱۴:۳۰ روزهای شنبه لغایت چهارشنبه با شماره تلفن ۰۵۱-۳۷۲۸۵۰۲۴ تماس حاصل نمایند. همچنین لازم به ذکر است در صورت نیاز برای بازدید از اقلام موضوع مزایده، جهت هماهنگی تا یک روز قبل از آخرین مهلت تحویل پیشنهاد (اشاره شده در بند ۵ فراخوان این مزایده) با شماره مستقیم ۰۵۱-۳۳۰۰۲۱۰۰، داخلی های ۲۱۴۰ و یا ۲۱۴۴ تماس حاصل نمایند.

روابط عمومی شرکت پالایش گاز شهید هاشمی نژاد

نوبت اول

شرکت پتروشیمی کارون

مناقصه

خرید، بسته بندی، بارگیری، حمل و تحویل ۷۰,۰۰۰ عدد بشکه خالی مجتمع پتروشیمی کارون

شرکت پتروشیمی کارون در نظر دارد خرید، بسته‌بندی، بارگیری، حمل و تحویل ۷۰,۰۰۰ عدد بشکه خالی خود را از طریق مناقصه عمومی به واجدین شرایط واگذار نماید.

محل دریافت اسناد مناقصه: متقاضیان می توانند از تاریخ ۱۳۹۹/۰۴/۱۸ لغایت ۱۳۹۹/۰۴/۲۴ از طریق وب سایت پتروشیمی کارون به آدرس www.krnpc.ir، تب مناقصات با ثبت مشخصات شرکت خود اسناد را جهت شرکت در مناقصه دانلود نمایند. شماره تماس: ۰۶۱۵۲۱۲۲۷۰۷ (شایان ذکر است نظر به اینکه هرگونه اصلاح یا تغییر احتمالی در اسناد مناقصه از طریق ایمیل صورت می‌پذیرد. لطفاً در صورت تمایل به شرکت در این مناقصه مشخصات شرکت خود را بصورت صحیح در سامانه وارد نمایید.)

آخرین زمان تحویل پاکات پیشنهاد قیمت: تا پایان وقت اداری ۱۳۹۹/۰۵/۰۴

تضمین شرکت در مناقصه: مبلغ تضمین شرکت در مناقصه مبلغ ۵,۳۰۰,۰۰۰,۰۰۰ (پنج میلیارد و سیصدمیلیون) ریال می باشد.

الف: مناقصه یک مرحله‌ای بوده و شرکت‌کنندگان براساس مدارک و مستندات مندرج در فرم ارزیابی مورد ارزیابی قرار خواهند گرفت و براساس مدارک و مستندات ارسالی امتیاز کسب خواهند نمود.

ب: حداقل امتیاز لازم جهت بازگشائی پاکت پیشنهاد قیمت شرکت‌کنندگان ۶۰ امتیاز خواهد بود.

پ: پیشنهاد قیمت شرکت کنندگانی که حائز حداقل امتیاز نگردند بازگشائی نخواهد شد.

ج: کارفرما بدون هرگونه توضیح در رد یا قبول کلیه پیشنهادات مختار است.

شماره مناقصه	عنوان	نوبت مناقصه
MN-15/936	خرید، بسته‌بندی، بارگیری، حمل و تحویل ۷۰,۰۰۰ عدد بشکه خالی	نوبت اول

روابط عمومی پتروشیمی کارون

پیشخوان
Pishkhan.com

تجارت
پنجشنبه ۱۹ تیر ۱۳۹۹ • ۱۷ ذی‌القعده ۱۴۴۱
Thu • 9 July . 2020 • 8 page

رییس جمهور در جلسه علنی پاسخگوی این همه نابسامانی باشد



عضو هیات رئیسه مجلس گفت: وقایعی که طی چند ماه در بازارهای مختلف رخ داد، عادی نیست. قیمت دلار در بازار آزاد از مرز ۲۰ هزار تومان عبور و سکه به بیش از ۱۰ میلیون تومان رسید. وضعیت مسکن و خودرو نیز وضعیتی نجومی پیدا کرده و موجی از تورم دامن گیر اقتصاد کشور شده که تبعات آن بیش از همه بر جیب طبقات مستضعف و متوسط جامعه فشار می آورد. به گزارش ایسنا، سیدناصر موسوی لارگانی خطاب به رییس جمهور گفت: یادتان هست که اعلام کردید بعد از عملیاتی شدن برجام تمام تحریم ها لغو می شود و دیگر بازگشتنی نیستند؟ شما گفتید باید هم چرخ سانتریفیوژ بچرخد و هم چرخ اقتصاد ولی هر دو چرخ به دلیل بی تدبیری از کار افتاد و تحریم ها بازگشتند. وی گفت: مجلس از شخص رئیس جمهور دعوت کند با حضور در جلسه علنی پاسخگوی این همه نابسامانی باشد. وی تاکید کرد: اگر مجلس یازدهم در همین ابتدای دوره به درخواست عمومی ملت در برخورد با این رفتارها کم توجهی کند فرصت طلایی خود را از دست خواهد داد. موسوی افزود: آقای روحانی با فضاسازی رسانه ای نمی توان کاری را حل کرد. باید در خانه ملت حاضر شوید و پاسخگوی سوالات نمایندگان باشید.

خردشدن استخوان های مردم زیر بار فشارهای سنگین اقتصادی



عضو کمیسیون امنیت ملی مجلس خطاب به نمایندگان مجلس گفت: بیاییم بدون اغراض و منافع شخصی و حب و بغض های سیاسی و جناحی، تنها به حقوق ملت بیاندیشیم و از منافع ملی که مهمترین وظیفه همه است دفاع کنیم و در تشخیص مصالح و منافع مردم دچار اشتباه نشویم. همکاران عزیز امروز حل مشکلات اقتصادی و معیشتی مردم در اولویت تصمیمگیری های مجلس قرار گیرد و دولت نیز باید با توجه به وظیفه سنگینی که به عهده گرفته است نسبت به مشکلاتی که نفس مردم را گرفته چاره اندیشی کند. مطرح کرد به گزارش ایلنا، حسین نوش آبادی افزود: مشکل بیکاری و گرانی کمر مردم را شکسته و صدای خردشدن استخوان های مردم زیر بار فشارهای سنگین اقتصادی و معیشتی شنیده می شود، آزمون سختی در پیش داریم و مردم همواره نظاره گر ما هستند تا ببینند مجلس انقلابی و جهادی چه فکری برای حل مشکلات آنها می کند و چه تصمیمی برای باز کردن گره های کور کشور دارد، مردم انتظار دارند نمایندگان آنها با ریل گذاری صحیح و تصویب و اصلاح قوانین مناسب بر عملکرد دولت نظارت کنند و اگر در جایی سستی و کم کاری می بینند قاطعانه برخورد و از مدیران متعهد و پاکدست حمایت کنند.

دست و پا زدن دولت در یکسال باقیمانده عقب ماندگی های بخش مسکن را جبران نمی کند

اعتراف روحانی به ضعف عملکرد دولت در حوزه مسکن



رییس جمهور با اشاره به تصمیم ستاد کرونا برای محدودیت در افزایش اجاره مسکن، بیان کرد: این تصمیم بر بازار اجاره تاثیر گذار بوده است. تصمیمات دیگری هم گرفته شده که به هماهنگی بانک ها و وزارت راه نیاز دارد که در جلسات آینده این تصمیمات را اعلام می کنیم.

به گزارش ایسنا، حسن روحانی در جلسه هیات دولت با بیان اینکه یکی از اهداف دولت توسعه استان‌های محروم به ویژه سیستان و بلوچستان بود، اظهار کرد: گازرسانی به استان و توسعه بندر چابهار، اتصال راه آهن چابهار به راه آهن اصلی کشور از اقدامات مهم دولت بود. دیروز ریل گذاری راه آهن از سمت زاهدان به چابهار آغاز شد و امیدوارم تا پایان سال وزارت راه این راه آهن را به ایرانشهر و خاش برساند. این راه آهن یک طرح بین المللی است و به راه آهن های منطقه و اروپا متصل می شود. ۴۶ هزار هکتار زمین کشاورزی را با آبیاری مدرن تجهیز کردیم. از وحدت اقوام و مذاهب و ایجاد امنیت خوب بسیار خوشحال هستم.

وی افزود: تصمیات مهمی درباره مسکن، بورس و ارز اتخاذ کرده‌ایم. اعتراف می کنم عقب ماندگی در مسکن داشته و دلیل آن این بود که برخی طرح های ما اجرایی نشد. گرفتار بودیم که مسکن ناتمام و بدون خدمات را به جایی برسانیم؛ بنابراین دچار عقب ماندگی شدیم، اما ۲۵۰ هزار هکتار زمین اطراف شهرها و روستاها به وزارت راه اختصاص داده شد که به زودی به یک میلیون هکتار می رسد تا زمین مورد نیاز را تهیه کنیم و وزارت راه بتواند شهرک ها را طراحی کند. سیصد هزار نفری که پول در بانک گذاشته اند به عنوان مسکن یکم، تهیه مسکن آنها در اولویت باشد. مستأجران هم در اولویت هستند. ثبت نام و ... در سامانه وزارت راه انجام شده و اولویت دارها مشخص شده است.

رییس جمهور با اشاره به تصمیم ستاد کرونا برای محدودیت در افزایش اجاره مسکن، تصریح کرد: این تصمیم بر بازار اجاره تاثیر گذار بوده است. تصمیمات دیگری هم گرفته شده که به هماهنگی بانک ها و وزارت راه نیاز دارد که در جلسات آینده این تصمیمات را اعلام می کنیم که کمک خوبی برای مستأجران خواهد بود. روحانی بیان کرد: بورس باید با استحکام راه خود را ادامه دهد. مردم به بورس و دولت اعتماد کرده‌اند و همه مسئول هستیم تا از اموال مردم حفاظت کنیم و باید عرضه اولیه را زیاد کنیم. وی خاطرنشان کرد: سهام شناور عرضه می‌شود، شرکت ها هم باید سهام خود را عرضه کنند. شاهد استحکام بورس خواهیم بود. سی درصد دیگر سهام عدالت هم برای عید غدیر آزاد می شود. سی درصد دیگر هم برای ۲۲ بهمن آزاد می‌شود.

رییس جمهور با بیان اینکه صادر کننده کالا و خدمات نباید فکر کند ارز مال اوست و هر زمان خواست ارز را بیاورد، گفت: هر کسی موظف است پس از سه ماه ارز را ارایه کند ولی اگر به تاخیر افتاد، بانک مرکزی ارز را با قیمت روز می‌خرد. برخی صادر کننده‌ها ارز را نمی آورند تا ارز گران تر شود و گران تر بفروشند. این کار خیانت به کشور و اقتصاد است. اگر کسی خواست به مردم فشار بیاورد برای ما قابل تحمل نیست. از روسای قوه مقننه و قضاییه تشکر می کنم که از برخورد با کسی که ارز را نیاورد حمایت کرده‌اند. نظر دولت و سایر قوا در این زمینه نظر واحد است.

روحانی با بیان اینکه وزارت خارجه سمبل قدرت سیاسی ماست و شخص وزیر هم سمبل وزارت خارجه است، گفت: امام اهمیت خاصی برای احترام به وزیر خارجه قائل بود. رهبری هم همیشه از دولت و وزارت خارجه حمایت کردند. در این ۷ سال کارهای بسیار بزرگی انجام شده که دشمنان هم ناچار شدند عظمت آنها را بپذیرند. وی افزود: کنار گذاشته شدن ۶ قطعنامه فصل ۷ شورای امنیت اقدام بی نظیری بود و یک پیروزی سیاسی دائمی در تاریخ ایران است. ۶ قطعنامه بدون اجرا شدن در یک روز لغو شد. همچنین ایران توانست پرونده پی ام دی را ببندد. همچنین ایران از لیست سیاه اف ای تی اف خارج شد. توافق با عراق برای لایروبی اروند، کنوانسیون خزر و حضور ایران در اتحادیه اوراسیا انجام گرفت. ما نگاه استراتژیک و روابط خارجی داریم که این نگاه بر اساس تعامل بسیار خوب و سازنده با کشورهای منطقه و همسایه است و روابط خوبی با همسایگان داریم به جز دو همسایه‌ای که خود نخواستند روابط داشته باشیم. همچنین رابطه خوبی با چین و هند و روسیه و حتی اروپا داریم؛ البته اروپا در مقطعی تحت فشار امریکا نتوانست خوب عمل کند.

رئیس جمهور با بیان این که هدف دشمن ابتدا جدایی بین ملت و نظام و بعد ایجاد اختلاف میان مسئولان است، خاطرنشان کرد: آنها می‌خواهند مردم را از نظام مایوس کنند ولی ما نباید چنین اجازه‌ای به آمریکا و اسرائیل بدهیم. دولت خواهان روابط صمیمانه و در چارچوب قانون اساسی با سایر قوا است. ما این مسیر را ادامه می دهیم خواست ملت هم این است که سه قوا دست به دست هم دهند و مشکلات حل و فصل شود. الان با وجود دشمنی ها و تحریم ها شرایط تنش و بگو مگو نیست.

روحانی با بیان اینکه دولت به دنبال تحقق وعده های خود به مردم است گفت: مردم هر هفته شاهد افتتاح های جدید هستند. ۱۹ تیر هم تولید سه و نیم تن آهن اسفنجی و پروژه بافت بلوچ افتتاح می شود.

روحانی در بخش پایانی اظهارات خود با اشاره به این که موج اول کرونا با همکاری همه کنترل و در اردیبهشت آرامش برقرار شد اظهار کرد: از نیمه دوم خرداد با موج جدیدی از کرونا در استان هایی مواجه هستیم که شامل موج اول نمی شدند که ان شاءالله از آن عبور می کنیم. به تمامی استانهایی که شرایط قرمز دارند اختیار داده‌ایم که محدودیت های موقت اتخاذ کنند و هر تصمیمی که بگیرند و در ستاد مرکزی تایید شود اجرا شود.

رییس جمهور گفت: به وزارت بهداشت اختیار داده ایم که مراکز پرجمعیت که پروتکل ها را رعایت نمی کنند تعطیل کنند مراسم عروسی و عزا تا اطلاع ثانوی تعطیل است. در اماکن شلوغ هم باید ماسک زده شود و کسی که ماسک نزند نمی تواند خدمات دریافت کند. استفاده از ماسک در اماکن شلوغ مثل ادارات، مترو و اتوبوس و اجتماعات الزامی است. توقع ما این است که با همکاری هم بتوانیم وارد مرداد آرامتری بشویم.

ربیعی وعده عبور از شرایط سخت را داد

تلاش دولت برای کنترل شرایط اقتصادی



سخنگوی دولت با بیان اینکه همه تلاش دولت کنترل شرایط اقتصادی کشور و بازگرداندن ثبات و بهبود فضای کسب و کار در کشور است گفت: بی تردید از این شرایط سخت عبور خواهیم کرد.

علی ربیعی در نشست با اعضای شورای اطلاع رسانی استانها گفت: هر چند امسال به دلیل تشدید فشارهای خارجی بخصوص تحریم های ظالمانه، عملیات متمرکز روانی دشمن برای تضعیف روحیه و امید مردم و رکود جهانی ناشی از شیوع کرونا، سال سختی را پیش رو داریم، اما بر اساس سنت های لایتغیر الهی ایمان داریم که از این شرایط سخت با همدلی مردم عبور خواهیم کرد. سخنگوی دولت با اشاره به موفقیت های چشمگیر دولت تدبیر و امید در ۵۵ ماه نخست آغاز فعالیت گفت: دولت تدبیر و امید دستاوردهای اقتصادی ملموس و بزرگی داشت. رشد اقتصادی بالا در کنار کنترل تورم و بهبود فضای کسب و کار در همین دولت اتفاق افتاد اما با روی کار آمدن ترامپ و اعمال تحریم های ظالمانه شرایط متفاوت و کشور با محدودیت هایی مواجه شد. وی یادآور شد: مردم فهیم ایران در نظر دارند که در سال ۹۷ فردی غیرمتعارف در نتیجه انتخابات ریاست جمهوری امریکا بر مسند قدرت نشست و با زیرپا گذاشتن تعهدات این کشور و اعمال تحریم‌های ظالمانه و افزایش فشارها بر ایران، موجب بروز مشکلاتی برای کشور و مردم شد که بخش عمده آن در سال ۹۹ نمود پیدا کرد.

رئیس شورای اطلاع رسانی دولت به عملیات روانی سنگین دشمنان علیه مردم ایران اشاره و اذعان کرد: تاکنون در هیچ دوره ای، کشور به این اندازه در نظام تحریمی دشمن قرار نگرفته بود و باید با ایمان به خود و اعتقاد به ظرفیت های داخلی مان، این دوره را با موفقیت و سربلندی پشت سر بگذاریم.

ربیعی تجربه ممتد و مؤثر برخی از اعضای دولت و حضور استانداران توانمند را از فرصت های موجود در عبور کشور از شدید ترین فشارهای خارجی برشمرد و گفت: بی تردید با حمایت مقام معظم رهبری و همراهی مردم، کشور را از شرایط کنونی خارج خواهیم کرد و روزهای بسیار بهتری برای مردم ما فرا خواهد رسید.

هاشمی طبا رویکرد مجلس یازدهم را پیش بینی کرد

سوال از رییس جمهور با هدف هتاکی و توهین

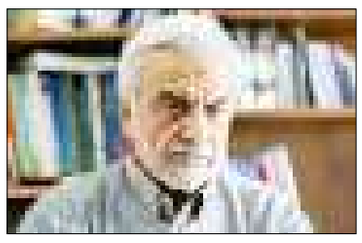

فعال سیاسی اصلاح طلب در خصوص مطرح شدن طرح سوال از رییس جمهور توسط نمایندگان، بیان داشت: سوال از رئیس جمهور حق نمایندگان است و همه باید پاسخگو باشند، اما این نوع سوال کردن و رفتارها نشان دهنده این است که می خواهند رئیس جمهور به مجلس بیاید و به او بی احترامی، هتاکی و توهین کنند.

سید مصطفی هاشمی طبا در گفت‌وگو با ایلنا در خصوص برخوردهای صورت گرفته با وزیر امور خارجه در مجلس، گفت: این برخوردها قابل پیش بینی بود، در مجالس گذشته هم چنین افرادی حضور داشتند و رفتارهای تند از خود بروز می دادند منتها باید توجه شود که چنین رفتارها و اتهام زنی هایی در شأن مجلس نیست، نماینده مجلس باید منطقی حرف بزند. وی ادامه داد: مجلسی که وظیفه دارد و می خواهد معقول تصمیم بگیرد، باید از اتهام زنی به مقام‌های کشور پرهیز کند و در مقابل با صحبت منطقی و استدلالی به دنبال بیان نظرات خود باشد، البته این رفتارها خیلی کمتر از آن توهین هایی است که در بیرون از مجلس نسبت به روحانی و ظریف صورت می گیرد، اما نمایندگان باید بدانند که با این فعالیت‌های هیجانی و شعاری هیچ نتیجه و دستاوردی حاصل نمی‌شود.

هاشمی طبا درباره تناقض میان شعارهای ولایتمداری نمایندگان مجلس یازدهم و توهین‌های انجام شده به وزیر امور خارجه که بارها شخصیت وی مورد تمجید مقام معظم رهبری قرار گرفته است، اظهار داشت: در این خصوص ضرب المثلی وجود دارد که می گوید «به عمل کار برآید»، کسانی که خود را تابع رهبری می دانند و حرف ایشان را ملاک و معیار می دانند، ادعای آن‌ها با عملکرد و رفتارشان همخوانی ندارد. حتی برخی گروه‌ها در کشور هستند که معتقدند نباید برخلاف نظر و فکر رهبری فکر کرد و نظر داد، خب وقتی چنین عقیده‌ای دارند چرا در عمل رفتاری خلاف ادعای خود به نمایش می گذارند؟ وی افزود: حتی در آموزه‌های دینی هم ما این مسئله را داریم که خداوند در قرآن به موسی(ع) می‌فرماید به سوی فرعون برو که او طغیان کرده است و بعد می‌فرماید با او با ملایمت صحبت کن. یعنی حتی خداوند متعال می‌فرماید که با فردی مانند فرعون هم با ملایمت صحبت شود، خب این سخن قران کجا و این رفتار نمایندگان کجا.

اعتبارنامه منتخب گچساران رد شد

دست رد مجلس یازدهم به سینه تاجگردون

غلامرضا تاجگردون منتخب مردم گچساران تنها منتخبی است که در مجلس یازدهم اعتبارنامه‌اش رد شده است؛ اتفاقی که در طول ۱۱ دوره مجلس شورای اسلامی به ندرت رخ داده است. در مجلس اول به دلیل شرایط خاص پس از انقلاب ۱۲ منتخب با رد اعتبارنامه از ورود به مجلس بازماندند. در دوره دوم مجلس نیز ۲ نفر رد اعتبارنامه شدند. مجلس سوم یک رد اعتبارنامه داشت که البته منتخب جایگزین همان نماینده رد شده باز هم رد اعتبارنامه شد. مجالس چهارم و پنجم هم هر کدام یک مورد رد اعتبارنامه منتخب را داشته‌اند. در دوره ششم مجلس شورای اسلامی اعتبارنامه ۳ منتخب رد شد اما دوره‌های هفتم تا دهم با وجود اعتراض منتخبان به اعتبارنامه‌های یکدیگر، رد اعتبارنامه‌ای نداشتند.

▪ اتهامات منتسب به تاجگردون

از زمان آغاز به کار مجلس یازدهم، موضوع اعتبارنامه مطرح شد که اعتبار نامه برخی از نمایندگان مورد اعتراض قرار داشت اما در نهایت همه آنها تایید شد و تنها اعتبار نامه غلامرضا تاجگردون وارد چرخه بررسی بیشتر شد. اگرچه تاجگردون منتقدان بسیاری داشت اما علیرضا زاکانی جدی ترین معترض و پیگیر بود. آنچه به منتخب گچساران نسبت داده شد، در قالب مستندات و اخبار زیادی از اتهامات سوءاستفاده‌ها، رانت ها و مفاسد اقتصادی و اداری، دست بردن در بودجه‌های سالانه و... بود.

▪ ارایه مستندات برای اثبات اتهامات

در این مورد نماینده قم در مجلس گفته بود: کمیسیون تحقیق به وظیفه خود عمل نکرد و ما حدود یک ساعت تیترهای مفسده‌های آقای تاجگردون را بیان کردیم و اسنادمان که بیش از ۲۰۰ صفحه بود را به کمیسیون تقدیم کردیم. علیرضا زاکانی افزوده بود: ده‌ها ساعت وقت گذاشتیم اسناد را به هم پیوست کردیم و اسناد باید توضیح داده می‌شد. بنده خودم در گذشته عضو این کمیسیون بوده‌ام اما کمیسیون تحقیق اصلا این گونه برخورد نمی کرد که امسال برخورد کرد. هر چه ما اصرار کردیم که می خواهیم بیاییم توضیح دهیم و حداقل ۵ ساعت به ما فرصت دهید تا ابعاد مختلف اسناد را با حضور خود آقای تاجگردون توضیح دهیم که امکان فراهم نشد. علاوه بر این خبرگزاریها نشست های بسیاری علیه تاجگردون برگزار کردند تا منتقدان هر آنچه دلشان می خواهد بگویند و دیدیم که گفتند. البته تاجگردون نیز در یکی از رسانه ها حضور یافت و به دفاع از خود پرداخت.

▪ دست رد نمایندگان به تاجگردون

با وجود تمام کش و قوس ها جلسه علنی ۱۸ تیر روز سونوشت سازی شد؛ هم برای تاجگردون که در مجلس یازدهم بماند یا برود و هم برای مجلس یازدهم که آیا اعتبارنامه منتخبی با آن میزان اتهامات را تصویب یا رد کند. ابتدا نمایندگان در نشست غیرعلنی یک ساعته این موضوع را بررسی کردند و سپس رییس مجلس شورای اسلامی در آغاز نشست علنی گفت: مجلس از ساعت ۸ و ۱۰ دقیقه آغاز شد و تا زمانی که جلسه به صورت رسمی شکل بگیرد، پیرامون اعتبارنامه آقای تاجگردون بحث مطرح شد.

▪ رد اعتبار نامه با رای نمایندگان

بعد از توضیحات قالیباف، گزارش کمیسیون تحقیق در تایید اعتبارنامه تاجگردون قرائت شد و به رای مجلس گذاشته شد؛ وکلای ملت نهایتا با ۱۰۲ رای موافق، ۱۲۸ رای مخالف و ۲۱ رای ممتنع از مجموع ۲۵۱ رای ماخوذه با گزارش کمیسیون تحقیق که اعتبارنامه وی را تایید کرده بود، مخالفت کردند؛ بر این اساس اعتبارنامه تاجگردون رد شد و وی به مجلس یازدهم راه نیافت.

اخبار کوتاه

جهان مانع توسعه‌طلبی آمریکا

سخنگوی شورای نگهبان گفت: ترور شهید سلیمانی از سوی گزارشگر ملل متحد به عنوان نقض حقوق بین الملل شناخته شد. اقدامی جنایتکارانه که متاسفانه با سکوت برخی مجامع بین المللی همراه بود. به گزارش ایسنا، عباسعلی کدخدایی در توییتر نوشت: «ترور شهید سلیمانی از سوی گزارشگر ملل متحد به عنوان نقض حقوق بین الملل شناخته شد. اقدامی جنایتکارانه که متاسفانه با سکوت برخی مجامع بین المللی همراه بود. آیا جامعه بین المللی قادر است که مانع توسعه‌طلبی و یکجانبه گرایی رژیم آمریکا باشد؟».

عادت به نابخردی آمریکایی‌ها

سیدمحمدعلی حسینی سفیر کشورمان در پاکستان در واکنش به تصمیم دولت آمریکا برای خروج از سازمان جهانی بهداشت در توییتر نوشت: آمریکا به طور رسمی سازمان ملل را از تصمیم خروج از سازمان جهانی بهداشت مطلع کرده است. اشتباه پس از اشتباهی دیگر. ما در حال عادت کردن به نابخردی آن‌ها هستیم. به گزارش ایسنا اظهارات سفیر کشورمان در پاکستان در پی این مطرح می شود که دولت آمریکا با ارسال درخواست رسمی خود به سازمان ملل متحد اعلام کرده که از سازمان بهداشت جهانی خارج می‌شود. آمریکا بزرگترین حامی مالی این سازمان بود اما از زمان آغاز همه‌گیری کرونا، دونالد ترامپ بارها با انتقاد شدید از سازمان مذکور، این نهاد را تحت استیلای چین خوانده است. با این حال روند جدایی آمریکا از این نهاد سازمان ملل متحد دست کم یک سال طول خواهد کشید.

جلسه سران سه قوه در آینده نزدیک

رئیس دفتر رئیس جمهوری با بیان اینکه «جلسه شورای عالی هماهنگی اقتصادی سران سه قوه در آینده‌ای نزدیک برگزار می‌شود»، اظهار کرد: منتظر بودیم اقدامات مقدماتی استقرار مجلس جدید انجام شود. به گزارش ایسنا، محمود واعظی درباره برخی اظهار نظرها درباره علت عدم تشکیل جلسات سران سه قوه گفت: متاسفانه در خارج از کشور همواره هدف‌شان این بوده که در ابتدا میان مردم و نظام فاصله ایجاد کنند و سپس میان مسئولان عالی رتبه نظام فاصله بیندازند. وی گفت: رئیس جمهوری تاکید داشتند که ما مصمم هستیم روابط صمیمانه خود را حفظ کنیم و منتظر بودیم تا هیئت رئیسه و کمیسیون های مجلس مشخص و اقدامات مقدماتی استقرار مجلس جدید انجام شود.

مجلس بدنبال گیرندگان ارز ۴۲۰۰ تومانی

عضو هیات رییسه مجلس گفت: هیات رییسه دستور دهد که لیست دریافت کنندگان ارز ۴۲۰۰ تومانی در اختیار نمایندگان قرار گیرد؛ همچنین باید لیست روزنامه‌های یارانه‌بگیر را به مجلس شورای اسلامی ارائه دهند؛ چون وزارت ارشاد به برخی از روزنامه‌های نورچشمی یارانه چندصد میلیونی داده و به سایر روزنامه‌ها پول کمی پرداخت کرده است. به گزارش ایسنا، علیرضا سلیمی در اخطار قانون اساسی افزود: رییس جمهور اعلام کرده که اعتراف می کنم دولت در بخش مسکن عقب مانده است. حال این که طبق اصل ۳۱ قانون اساسی دولت موظف به تامین مسکن است. علت این عقب‌ماندگی در بی‌مهری به مسکن مهر نبود؟ صحبت از ایجاد مسکن اجتماعی کردید و هنوز حتی یک واحد ساخته نشده است. باید مقصران به قوه قضاییه معرفی شوند.

گرانی مردم را به ستوه آورده است

نماینده رزن در مجلس یازدهم در تذکری به سرپرست وزارت صمت گفت: گرانی و تورم افسارگسیخته مردم را به ستوه آورده است هیأت دولت چرا نسبت به کنترل بازار بی‌توجه است. باید مردم را درک کنیم. به گزارش ایسنا، حسن لطفی در تذکری شفاهی گفت: براساس ماده ۳۷ آیین نامه داخلی مجلس قرار بود تا در رتبه‌بندی و امتیازبندی نماینده‌ها در کمیسیون‌های تخصصی مجلس نظرات کارشناسی اعمال شود اما اکنون شاهد هستیم که نظرات کارشناسی به کار گرفته نشده و از هیأت رئیسه انتظار داریم که آیین‌نامه را رعایت کند.

تکرار ادعاهای سعودی علیه ایران

شورای وزیران سعودی بار دیگر با طرح ادعاهایی بی اساس و زیاده‌خواهانه، خواستار برخورد جدی با برنامه هسته‌ای و بالستیکی ایران شد. به گزارش ایسنا، در نشست شورای وزیران سعودی، کابینه عربستان سعودی با بررسی آخرین تحولات منطقه و جهان از جمله گزارش اخیر سازمان ملل با ادعای دست داشتن ایران در حملات انصارالله یمن به عربستان، خواستار این شد که جامعه بین‌المللی باید با موضعی قاطع علیه ایران، اقدامات لازم برای تداوم تحریم‌های تسلیحاتی علیه ایران اتخاذ کند. وزیران سعودی تاکید کردند که عربستان به دنبال ثبات در منطقه است و هرگز اجاره نخواهد داد که رفتارهای ایران، مرزها، امنیت ملی و یا گذرگاه‌های آبی و اقتصاد جهانی را تهدید کند.

استیضاح هیات رئیسه مجلس جدی شد

نماینده صومعه سرا در مجلس با بیان اینکه طرح استیضاح هیات رئیسه را ارائه کرده‌ایم، گفت: متاسفانه هیات رئیسه مجلس به وظیفه خود عمل نمی کند، هیات رئیسه باید به آیین نامه داخلی توجه کند و پاسخگو باشد، برخی از کمیسیون‌های مجلس تاکنون تشکیل نشده‌اند. به گزارش ایلنا، سید کاظم دلخوش اباتری در تذکری شفاهی با اشاره به اینکه مردم از مجلس یازدهم انتظار دارند، اگر این مجلس نتواند پاسخگو باشد مردم روی گردان می شوند گفت: کنترل نرخ ارز و سکه تنها وظیفه دولت نیست و کمیسیون های تخصصی مجلس نیز باید به این موضوع ورود کنند، پایه گذاری رفع مشکلات مسکن و اشتغال جوانان باید در مجلس صورت بگیرد.

پیشخوان
Pishkhan.com

۴ میلیون خانوار در صف دریافت وام کرونایی



سخنگوی ستاد تسهیلات حمایتی وزارت رفاه گفت: ۴ میلیون خانوار جدید براساس اطلاعات دریافتی از وزارت کشـور شـامل خانوارهای باسرپرسـت دستفروش، پیک موتوری، رانندگان وانت‌بارها، کارگران ساختمانی بیمه‌تأمین اجتماعی براساس فهرست سـازمان تأمین اجتماعی و خانوارهای یارانه‌بگیر پنج نفره و بیشـتر در صف دریافت تسهیلات یک میلیون تومانی جدید قرض‌الحسنه حمایتی قرار دارند. حسین میرزایی در گفت‌وگو با فارس، در مورد زمان شروع اقساط تسهیلات یک میلیون تومانی حمایتی دوران کرونا گفت: اولین قسط وام کرونا طبق اعلام بانک مرکزی و اعلام قبلی ستاد تسهیلات کرونا، از تیرماه به میزان ۳۵ هزار و ۱۰۰ تومان از حساب یارانه سرپرست خانوارها کسر می‌شود. وی افزود: طبق پیامکی که با سرشماره وزارت رفاه با سرپرستان این خانوارها ارسال شده، با ارسال عدد ۱ به سرشماره ۶۳۶۹ این افراد تقاضای خود را برای دریافت وام جدید یک میلیون تومانی قرض‌الحسنه حمایتی اعلام می‌کنند. این وام‌ها نیز ۳۰ ماهه خواهد بود که با اقساط ۳۵ هزار و ۱۰۰ تومانی از حساب سرپرستان خانوار اقساط آن برداشته می‌شود.

۳.۵ میلیون تن کالای اساسی در انتظار ترخیص



سخنگوی گمرک گفت: مرز شلمچه رسما بازگشایی شد و احتمالا از فردا ورود و خروج کامیون‌ها از این مرز آغاز می‌شود. سید روح الله لطیفی در گفتگو با مهر گفت: در مراسمی با حضور سرکنسول ایران در بصره و استاندار بصره بازگشایی مرز شلمچه رسما اعلام شد و احتمالا از فردا ورود و خروج کامیون‌ها آغاز می‌شود. وی درباره مرز چذابه نیز گفت: مرز چذابه فعلا بسـته اسـت اما در نظر داریم با اصـلاح مبـادی ایـن گمرک از لحاظ ورودی و خروجی کامیون‌ها، باسـکول‌ها، راهبند و مشکلات درب خروجی و ... این تهدید را تبدیل به فرصت کنیم تا پس از بازگشایی مرز، معطلی‌ها به حداقل برسد و کنترل‌ها نیز دقیق‌تر شود. وی اظهار داشت: با موافقت روز گذشته نخست وزیر عراق به زودی مرز سومار نیز دو روز در هفته بازگشایی می‌شود. سخنگوی گمرک درباره کالاهای اساسی معطل مانده در بنادر نیز گفت: حدود ۳.۵ میلیون تن کالای اساسی در بنادر وجود دارد که منتظر تخصیص ارز و رفع سایر مشکلات برای اظهار به گمرک و انجام تشریفات گمرکی و سپس ترخیص است.

تجارت از وعده های بی اثر کنترل گرانی و تورم گزارش می دهد

بی‌اعتنایی قیمت‌ها به حرف درمانی ها



گروه اقتصادی – کورش شرفشاهی: در حالی که مردم از تورم و گرانی به سـتوه آمده و طاقتشـان طاق شده است، مسوولان دایم از وضعیت مناسـب کشـور خبر می دهند و فضا را گل و بلبل ترسـیم می کنند. مسـوولان گمان می کنند مردم ساده دل و خوش باوری داریم که هر چه بگوییم چشـم بسـته باور می کنند. به همین دلیل است که وقتی رییس جمهور می گوید اقتصاد را بخوبی مدیریت می کنیم، مردم بدون توجه به گرانی و تورم باور و البته از این همه مدیریت و اعتماد به نفس تقدیر می کنند. وقتی دلار گران می شود و رییس کل بانک مرکزی می گوید اعتقادی به ارز پاشی نداریم و می توانیم گرانی ارز را کنترل کنیم، باز هم مردم باور و البته از این همه مدیریت و توانمندی تقدیر و تشـکر می کنند. وقتی سرپرسـت وزارت صمت اعلام می کند که افزایش تولید داریم و در نتیجه پیش فروش خودرو بزودی قیمت خودرو پایین می آید، باز هم مردم باور می کنند. از این دست مطالب بسیار است. اما معلوم نیست که مسوولان در ایـن مملکـت زندگـی نمی کنند و از قیمت‌ها خبر ندارند، یا آنقدر مردم را ساده لوح و خوش باور فرض کرده اند که مطالب خلاف واقع را با این قاطعیت به خورد مردم می دهند و شـاید هم می دانند چه خبر است و فرافکنی می کنند.

▪ روراستی بهتر از نادرستی

وقتی مردم به اظهارات مسوولان توجه می کنند، به بازارها هجوم نمی آورند و مانند آمریکا و اروپا به غارت فروشگاهها نمی پردازند زیرا گمان می کنند وقتی مسـوولان وعده کنترل قیمت را می دهند، حتما درسـت می گویند. اما یک باره چشـم باز می کنند و می بینند فرصت طلبان و سـودجویان دسـت به خرید و احتکار زده اند و مسـوولان هم هیچ کاری از دستشـان برنیامده و در نتیجه عده ای به سودهای کلان دست یافته اند و عده ای دیگر همه چیزشان را به دلیل اعتماد به اظهارات مسوولان باخته اند. اکنون سوال اینجاست که مسوولان با مردم هستند یا هیزم بر آتش فرصت طلبان می گذارند. براستی مسوولان چه هدفی از پنهان کاری و دادن اطلاعات غلط به مردم دارند. مهمتر اینکه چگونه عده ای معلوم الحال به موقع متوجه می شـوند که باید دلار، سکه، خودرو، خانه یا... بخرند.

▪ ننگ اجاره یک خانه برای دو خانواده

یکی از بخشـهایی که گرفتار گرانی و تورم شـده، مسکن است. متاسـفانه هیچ کس نظارتی بر قیمتها ندارد. صاحب خانه که از خواب بیدار می شود و می بیند قیمت پیاز ۱۰ هزار تومان شده، سـراغ مسـتاجرش می رود و اجاره را افزایش می دهد. صاحب خانـه نیـز که قصد فـروش دارد، هر قیمتی که دلش می خواهد اعلام می کند. اما در این رابطه نماینده اردبیل خطاب به رییس جمهور گفت: خبرنگاری از من پرسید که به لحاظ ناتوانی افراد در پرداخـت اجـاره، دو خانـواده یک واحد خانه را اجاره می کنند، بعد شرعی این موضوع چیست؟ سید کاظم موسوی افزود: پس از گذشت ۴۰ سال از انقلاب رخ دادن چنین موضوعی خیلی ننگ است، دولت باید تدبیر خود را افزایش دهد و مسکن مناسب در اختیار نیازمندان و افرادی که امکان سـاخت مسـکن ندارند قرار دهد، وقتی مردم در رابطه با همه مسائل کشور در میدان هستند باید به آن ها توجه شود. نماینده اردبیل تصریح کرد: دولت ضمن در تنگنـا قـرار دادن مردم آنهـا را به گناه می اندازد، قیمت اجاره مسـکن به گونه‌ای اسـت که دو بنگاه املاک در یک خیابان و یک کوچه برای یک مسکن قیمت‌های متفاوتی ارائه می کنند، تا کجا باید شاهد قیمت حبابی باشیم؟

▪ حق مسکن ۲۰۰ میلیون تومانی نمایندگان

اما خبری منتشـر شـد که دل مردم را به درد آورد. در این شـرایط اقتصادیِ ناگوار که روز به روز سـفره‌های مردم فرودسـت خالی‌تر می‌شود و گرانی کالاهای اساسی و سرمایه‌ای از جمله ارز و طلا، نگرانی‌های گسـترده معیشـتی به وجود آورده اسـت، واریز ۲۳۰ میلیون تومان یکجا به حساب ۲۹۰ نماینده مجلس، آنهم مجلسی که خود را انقلابی‌ترین مجلس در ادوار گذشته می‌داند، جای دفاع دارد؟ آیا نماینده‌ای که ۲۰۰ میلیون حق مسـکن می‌گیرد و ۱۱ میلیون حقوق ماهانه دارد، می‌تواند درد کارگری را بفهمد که فقط ۳۰۰ هزار تومان حق مسکن می‌گیرد یا ۲ میلیون و ۶۰۰ هزار تومان حقوقش است؟ آیا این نماینده می‌تواند مطالبات بازنشسته‌ای را پیگیری کند که بعد از سی سال خدمت صادقانه باید با ۲ میلیون و ۸۰ هزار تومان حقوق سر کند و برای چند صد هزار تومان ناقابل، ماه‌ها مطالبه‌گری و اعتراض صورت بدهد؟ ایک حساب سرانگشتی ساده نشان می‌دهد که مجموع پول‌هایی که در شانزدهم یا پانزدهم تیر به حساب نمایندگان مجلس ریخته شده، به هیچ وجه پولی کمی نیست. ۲۳۰ میلیون را اگر در تعداد نمایندگان مجلس یعنی ۲۹۰ نفر ضرب کنیم، به عدد ۶۶ میلیارد و ۷۰۰ میلیون تومان می‌رسیم. یعنی در این شـرایط بحرانی کشـور، یک شـبه ۶۶ میلیارد و ۷۰۰ میلیون تومان به حساب نمایندگانی واریز شده که حدود یک ماه بر کرسی نمایندگی ملت تکیه زده‌اند؛ آنهم ملتی که بیش از نیمی از آنها، مجبورند با دستمزدهای دو تا سه برابر زیر خط فقر سر کنند و در تامین ابتدایی‌ترین نیازهای زندگی ناتوان بمانند.

▪ کوچک تر شدن سفره های مردم

اما اعتراض به ناکارآمدی مسوولان ادامه دارد به نوعی که نماینده یزد در مجلس با انتقاد از اینکه در سایه بی تدبیری و عدم توانایی در برنامـه ریـزی صحیـح اقتصادی هـر روز جیب مردم خالی و سفره ها کوچک تر می شود، گفت: سایه دلالان و رانت خواران باید از سرنوشت اقتصادی مردم کوتاه شود. محمدصالح جوکار افزود: هر سـال ضریب جینی در حال افزایش اسـت و افزایش شکاف طبقاتی را شاهد هستیم. نماینده مجلس یازدهم، با انتقاد از اینکه جیب دلالان و سـودجویان پر شـده است، تصریح کرد: مردم مشکل معیشتی دارند و باید اشتباهات گذشته را اصلاح کرد، ضرورت دارد سایه دلالان و رانت خواران از سرنوشت اقتصادی مردم کوتاه شود؛ چرا ارز کشور در اختیار افرادی که اهلیت ندارند قرار می گیرد و در شـرایط سـخت در حق مردم ظلم می شـود، نیاز است دولت در کوتاه ترین زمان برای حمایت از دهک های پایین جامعه اقدامات مناسب را انجام دهد.

▪ برون رفت از بحران با عمل به توصیه های رهبری

اما آنچه مغفول مانده، نادیده گرفتن رهنمودهای راهگشای رهبری است. ایشان سال‌هاست که عناوین اقتصادی را در آغاز سال تعیین می کنند تا مسوولان را از خواب بی توجهی بیدار کنند. ریل گذاری در قالب تولید ملی، اقتصاد مقاومتی، جهش تولید و بسیاری رهنمودهای دیگر بیانگر آن است که اگر به جای نگاه به بیرون، به ظرفیت های درونی کشور توجه داشتیم، امروز به دلیل ناتوانی در تامین قطعات خودرو، شاهد افزایش قیمت و خاک خوردن خودروهای نیمه کاره در انبارها نبودیم. اگر شـاهد گرانی قیمت در بسـیاری از بخشهای اقتصادی هسـتیم، باید بدانیم که وابسـتگی به خارج باعث شـد تا بسـیاری از کارخانه ها تعطیل شـود و همچنان واردات بی رویه و قاچاق آسیب جدی به صنعت و اشتغال کشور وارد کند. به همین دلیل لازم است مسوولان به جای فرافکنی، اعتراف به بی توجهی داشته و از این پس سعی در اصلاح امور داشته باشند.

▪ کارگر ایرانی چند دلار درآمد دارد؟

البته اگر میزان درآمد مردم به نسـبت گرانی بالا برود اشـکالی ندارد، اما آمارها وحشـتناک اسـت به نوعی که در ایران دستمزد نیروی کار به ۱۰۰ دلار در ماه هم نمی رسد و تمام این بدبختی در نتیجه افزایش گرانی دلار بوده است. وقتی برای خرید کالا یا خدمات سراغ فروشنده می رویم، همه چیز را با دلار می سنجند در حالی که حقوق و دسـتمزد همچنان با ریالی اسـت که توان ایستادگی و مقابله با دلار را ندارد.

▪ تأثیر ارز ۴۲۰۰ تومانی در سفره محرومان دیده نشد

از سوی دیگر نماینده رشت در مجلس گفت: به عنوان کسی که ۴۰ سـال در مسـائل سیاسی، اقتصادی، نظامی و فرهنگی نظام فعالیت داشته ام هشدار می دهم اگر همه ارکان نظام به خصوص نمایندگان که امیدی در دل مردم ایجاد کرده اند، مراقب نباشند خسـارت سـنگینی به نظام تحمیل می شود. جبار کوچکی نژاد افزود: اگر پیش از این نگران صدها هزار میلیارد تومان نقدینگی در دست مردم بودیم که اقتصاد را تحت تأثیر قرار می داد امروز نگران بیش از ۴۰ میلیارد دلار در خانه های مردم هستیم؛ دولت ارز ۴۲۰۰ تومانی را رواج داد که قرار بود نتیجه آن در سفره مردم دیده شود که نشد لذا مردم از رئیس جمهور سوال دارند چرا کمر همت بسته اید که محرومان، مستضعفان و جوانان را به عنوان ستون نظام از آن جدا کنید و چرا سهمیه بندی ارزاق عمومی را اجرا نکرده تا یارانه به محرومان برسد. وی تصریح کرد: آیا نمی بینید بحران افزایش قیمت ارز، سکه و کالاهای اساسی مردم را گرفتار کرده؟ مردم از شما مسکن اجتماعی نمی خواهند و همان مسکن مهر را تمام کنید.

معاون وزیر کار خبرداد

فارغ التحصیلان دانشگاهی در اولویت یارانه دستمزد



معاون توسعه کارآفرینی و اشتغال وزیر کار با اعلام اینکه طرح یارانه دستمزد، بخشی از سیاستهای فعال وزارت تعاون، کار و رفاه اجتماعی به شمار می رود که به موجب آن به کارآفرینان و کارفرمایانی که از فارغ التحصیلان دانشـگاهی در واحدهای خود اسـتفاده کنند ۳۰ درصد یارانه دستمزد تعلق می گیرد تا هزینه‌های اشتغال آنها کاهش یابد گفت: جامعه هدف ما در این طرح بخشی از جوانان هستند که در کم مزیت‌ترین شرایط قرار گرفته و از فرصتهای شغلی مناسب برخوردار نبوده‌اند.

عیسی منصوری در گفت و گو با ایسنا اولویت جذب نیرو در طرح یارانه دستمزد را با فارغ التحصیلان دانشگاهی دانسته و می گوید: این طرح در استان‌های پر بیکار مثل کرمانشاه و چهارمحال و بختیاری اجرا می‌شود و علاوه بر برنامه‌های توسعه اشتغال وزارت کار نظیر اشتغال فراگیر، طرح تکاپو و طرح کاروزری برای کارفرمایانی هم که به تثبیت اشتغال کمک کنند مشوق های بیمه ای در نظر گرفته شـده اسـت. به گفته منصوری در طول سالهای گذشته در اختصاص مشوق‌های بیمه‌ای به کارفرمایانی که اشتغال ایجاد می کردند، محدودیت منابع وجود داشت ولی امروز با حمایت‌های دولت و سازمان برنامه و بودجه این محدودیت‌ها تا حد زیادی برطرف شده است. مطابق آخرین آمار عملکرد طرح یارانه دستمزد، تاکنون بیش از ۸۳۰۰ داوطلب در این طرح ثبت نام و بیش از ۱۵۰۰ کارفرما از آن اسـتقبال کرده اند. طرح یارانه دسـتمزد هم اکنون در ۹ اسـتان کشـور به اجرا درآمده و با هدف ایجاد و حفظ اشـتغال در اسـتان‌های پر بیکار در دستور کار قـرار گرفتـه و دولت درصدد است با اجرای آن در مناطـق محروم و کم برخـوردار، نرخ بالای بیکاری را کاهش دهد. یارانه دستمزد، وجهی است که دولت ماهانه بابت بخشـی از دسـتمزد نیروی کار شغل اولی زیر ۳۵ سـال بـه کارفرما می پـردازد و منابع این طرح از محل منابع پیش‌بینی شـده اشتغال در قانون بودجه سنواتی، کمک‌های مردمی و منابع ناشـی از اجرای هدفمندی یارانه‌ها تامین می‌شود.

نماینده کارگران در شورای عالی کار خبرداد

تعیین تکلیف حق مسکن کارگران در هفته آینده



نماینـده کارگـران در شـورای عالی کار با بیان اینکه تا هفته آینده حق مسکن کارگران تعیین تکلیف می‌شود، گفت: وزیر کار با درخواست اعمال حق مسکن از ابتدای تیرماه به نفع دولت عمل کرده است. فرامرز توفیقی در گفتگو با میزان درباره پرداخت حق مسکن کارگران از تیرماه که در نامه وزیر رفاه به دولت قید شده است، اظهار کرد: این کار نباید از سوی وزیر رفاه صورت می گرفت، اما متاسـفانه این اتفاق افتاده است. نماینده کارگران در شـورای عالی کار افزود: حق مسـکن آیتمی اسـت که در سـال ۶۹ زمـان مصوب کـردن قانون کار در حقوق کارگران قرار دادند و نمی‌توانستند آن را حذف کنند، اما جزو دستمزد و مسکن به حساب نمی‌آید و اهرمی برای ترمیم درآمد کارگران از آن استفاده می‌شود.

وی بـا بیـان اینکـه از این آیتم بـه دو صورت می‌توان استفاده کرد، گفت: هم می‌توان از آن در زمان مصوب کردن دستمزد سالانه در ابتدای سال از آن استفاده کرد و هم می‌توان با گذشـت چند ماه تعیین به دلیل کفاف ندادن دستمزد از این آیتم برای ترمیم دستمزد استفاده کرد. توفیقـی بیـان کرد: در مـوارد اخیر به دلیل رعایت نکردن یکسـان سازی دسـتمزدها و عدم اجرای ماده ۴۱ قانون کار که بالطبع آن نمایندگان کارگری مصوبه را امضا نکردند مقرر شـد برای حق مسـکن و جابجایی درصدهای مزدی جلسه‌ای برگزار شود. نماینده کارگران در شورای عالی کار ادامه داد: این جلسه خردادماه برگزار شـد و حق مسـکن تابعی از دسـتمزد سال ۹۹ مصوب شـد، اما به دلیل اینکه از اختیارات دولت اسـت به هیچ عنوان درباره تاریخ اجرا صحبت نشد. وی تصریح کرد: تفسـیر نماینـده کارگران این بـود به دلیل این که حق مسکن جزو دستمزد سال ۹۹ است دولت اجرای آن را از ابتدای سـال ۹۹ مصوب می کند، اما نامه‌ای که وزیر کار به دولت فرسـتاد درخواسـت اجرا از ابتدای تیرماه کرده است. توفیقی خاطرنشان کرد: این موضوع چالشی برای سه جانبه گرایی است که مورد اعتراض نمایندگان کارگری واقع شده است.

لغو محدودیت واردات گوشی‌های بالای ۳۰۰ یورو

انجمن واردکنندگان موبایل و تبلت و لوازم جانبی اتاق بازرگانی ایران با انتشـار اطلاعیه‌ای واردات گوشـی بالای ۳۰۰ یورو را ممنـوع اعـلام کرد که به دسـتور سرپرسـت وزارت صمت ایـن محدودیـت تا اطلاع ثانوی لغو شـد. به گـزارش ایلنا، در این اطلاعیه آمده اسـت که این ممنوعیت شـامل تمام واردات «مسافری و تجاری» تلفن‌های همراه بالای سیصد یورو خواهد شد. رضا عالیان، سخنگوی انجمن واردکنندگان موبایل گفته بود: مصوبه‌ای را کمیته ارزیابی تخصیص ارز که متشـکل از اعضای بانک مرکزی اسـت، اعلام کرده که به موبایل با نرخ بـالای ۳۰۰ یـورو ارز اختصاص نمی‌یابد. او خاطرنشـان کرده بود که این عدم تخصیص هم شـامل واردات مسـافری هم واردات تجاری می‌شود. دلیل این کار این است که به واردات موبایل ۲ میلیارد و ۴۰۰ میلیون یورو ارز تخصیص داده شـده، اما امسـال به دلیل شـرایط ارزی کشور، کمبود ارز و برنگشتن ارز حاصل از صادرات با مشکل مواجه هستیم.

اعـلام ایـن خبـر همزمـان بـا افزایـش چشـم گیر قیمـت گوشـی تلفن همراه و قطعـات جانبی آن واکنش‌های متعددی را از سـوی کاربران و البته مسـئولین امر در وزارت ارتباطات و فنـاوری و وزارت صمـت در پی داشـت. محمد جواد جهرمی وزیر ارتباطات در پیامی توئیتری اعلام کرد: «ممنوعیت واردات تلفـن همـراه بالای ۳۰۰ یورو دارای سـه ایـراد جدی دارد، با رئیس کل بانک مرکزی و همچنین سرپرسـت وزارت صمت، صحبت و استدلال‌ها را مطرح کردم. با تأکید بر ضرورت رعایت اولویت‌های منابع ارزی کشـور، بنا شـد این تصمیم بازنگری شـود» مدرس خیابانی – سرپرسـت وزارت صمت نیز دسـتور داده بود واردات گوشی طبق روال گذشته ادامه خواهد یافت و محدودیت ۳۰۰ یورویی واردات گوشی، تا اطلاع ثانوی حذف شده و به زودی ابلاغ می‌شود.

اخبار کوتاه

تکذیب واگذاری کیش به چینی‌ها

دبیرخانه شـورایعالی مناطق آزاد و ویژه اقتصادی در واکنش به انتشار شایعاتی مبنی بر «واگذاری بخش‌هایی از سواحل جنوبی کشور و جزیره کیش به چینی‌ها اعلام کرد: این اخبار هیچ منبع و منشاء مستندی ندارد و سوابق این کذبیات به صفحاتی متعلق به افراد وابسته به بیگانگان در فضای مجازی بوده که به دفعات تکذیب شده است. به گزارش ایلنا در این اطلاعیه آمده است: آنچه بر همگان عیان است حفظ استقلال و تمامیت ارضی کشور بر همه اهداف ارجحیت داشته و دارد و تمامی ارکان نظام و به تبع آن همه بخش های دولت در همین راستا قدم برمی دارند. همانطور که در صحبت های سـخنگوی محترم دولت هم تاکید شـد در قرارداد ۲۵ ساله با چین هیچ مساله محرمانه‌ای وجود ندارد و تاکنون هیچ قراردادی برای واگذاری زمین، بندر و... نداشته‌ایم. در شرایط سخت کنونی که دشمنان نظام در پی ایجاد گسست میان مردم و بهره برداری به نفع خواسته‌های نامشروع خود در مقابل توفیقات بزرگ نظام مقدس جمهوری اسلامی در جهان هستند، بی تردید تقویت انسجام و همبستگی و تزریق امید به آحاد مردم در جامعه حسب فرمایشات مقام معظم رهبری جز مهمترین اهداف سازمان های مناطق آزاد کشور است. انتظار می رود رسانه‌ها نیز همگام و همراه با سایر بخش‌ها در راستای تنویر افکار عمومی و جلوگیری از تشویش اذهان مردم عزیز فعالانه و مسئولانه اقدام نمایند.

فروش ۲۹ هزار میلیارد تومان اوراق

بانک مرکزی و وزارت اقتصادی طی حدود یکماه گذشته جمعا ۲۹ هزار میلیارد تومان اوراق بدهی دولتی فروخته اند. به گزارش مهر، سرمایه‌گذاران ۵ هزار میلیارد تومان اوراق بدهی دولت را خریداری کردند. این روند که از یک ماه گذشته و با همکاری بانک مرکزی و وزارت امور اقتصادی و دارایی شروع شده، تا کنون منجر به فروش ۲۹ هزار میلیارد تومان اوراق بدهی دولتی شده است. کارشناسان معتقدند جبران کسری بودجه از محل انتشار اوراق، منجر به قطع ارتباط کسری بودجه و پایه پولی می‌شود. فروش اورق بدهی دولتی حاصل تلاش بانک مرکزی در دوسال گذشته برای حضور قاعده‌مند و مؤثر در بازارهای مالی و همچنین آغاز اجرای سیاست‌های این نهاد پولی از طریق هدایت نرخ سود بر بستر این بازارها است. کارشناسان معتقدند ادامه این روند، نه تنها می تواند به تأمین مالی غیر تورمی کسری بودجه منجر شود، بلکه دستیابی به تورم هدف ۲۲ درصدی را میسر می‌سازد.

تجدید ارزیابی دارایی معاف از مالیات

معاون درآمدهای مالیاتی سازمان امور مالیاتی گفت: اگر تجدید ارزیابی دارایی فعالان اقتصادی در چارچوب ماده ۱۷ قانون حداکثر استفاده از توان تولیدی صورت گیرد، افراد از پرداخت مالیات معاف هسـتند. محمد مسـیحی در گفت‌وگو با خانه ملت درباره معافیت مالیاتی مربوط به تجدید ارزیابی بانک‌ها، گفت: اگر تجدید ارزیابی دارایی فعالان اقتصادی در چارچوب ماده ۱۷ قانون حداکثر استفاده از توان تولیدی و خدماتی در تأمین نیازهای کشور صورت گیرد، افراد از پرداخت مالیات معاف هستند. مسیحی افزود: براساس ماده ۱۷ قانون حداکثر اسـتفاده از توان تولیدی در صورتی که تجدید ارزیابی‌ها براساس مقررات صورت گیرد، از پرداخت مالیات معاف می شوند که یکی از چارچوب ها این است که تجدید ارزیابی در مهلت مقرر به حساب افزایش سرمایه منظور شود. معاون درآمدهای مالیاتی سـازمان امور مالیاتی اظهار کرد: معافیت مالیاتی تجدید ارزیابی دارایی ها برای فعالان اقتصادی عام است.

پرداخت بدهی دولت به تامین اجتماعی

هیات دولت با پیشنهاد وزارت تعاون، کار و رفاه اجتماعی مبنی بر واگذاری ۳۲ هزار میلیارد تومان سـهام شـرکت‌های دولتی در تأدیه بدهی‌اش به سازمان تامین اجتماعی موافقت کرد. محمد شریعتمداری گفت: بر اساس مصوبه هیات دولت که با پیشنهاد مشترک وزارتخانه‌های تعاون، کار و رفاه اجتماعی و امور اقتصادی و دارایی صادر شد، بخشی از سهام دولت در ۹ شرکت مهم دولتی به سازمان تامین اجتماعی واگذار شد. سازمان تامین اجتماعی متعهد است با اتکاء به این منابع جدید ظرف مدت کوتاهی طی ماههای آتی نسبت به اجرای طرح همسان سازی و متناسب سازی حقوق بازنشستگان تامین اجتماعی اقدام فوری به عمل آورد.

جذب سرمایه با تعاونی‌های سهامی عام

معـاون وزارت تعـاون از آمادگـی معاونت تعـاون، برای اجرای سـاز و کارهای لازم در زمینه جذب سـرمایه‌های مردم از طریق «تعاونی‌های سهامی عام» در بازار سرمایه خبر داد. محمدجعفر کبیری در پاسخ به ایلنا مبنی بر اینکه آیا تعاونی‌ها ظرفیت جذب سرمایه سرگردان و تورم‌زا از بازارهای سکه و ارز را دارند، گفت: تعاونی‌ها می‌توانند با جذب سرمایه‌های خرد محلی و حمایت‌های پایدار دولتی، اشـتغال منطقه‌ای را رونق ببخشـند. بر این اساس، تعاونی‌ها به آب گیرهایی می‌مانند که از آثار مخرب سـرگردانی سرمایه‌ها، جلوگیری می کنند و سیل نقدینگی را به جای هدایت به سمت بازار ارز و سکه، به تولید هدایت می کنند و جلوی فجایع منفی را می گیرند. وی افزود: اینگونه حجم عظیمی از سـرمایه صرف ایجاد اشتغال و تامین مواد اولیه برای واحدهای تولیدی می‌شود. در تمام کشورهای دنیا از جمله آمریکا، تعاونی‌ها در هنگام بحران‌های اقتصادی فراگیر به دلیل تاب‌آوری بالا سرمایه‌های سرگردان را جذب می کنند و از سـقوط اقتصاد جلوگیری می کنند. در ایران هم وزارت تعاون، کار و رفاه اجتماعی به صورت ویژه از تعاونی‌ها و SME–ها حمایت می کند. معاون امور تعاون وزارت تعاون، کار و رفاه اجتماعی با بیان اینکه سیاسـت‌های خاص و عامی را به منظور حمایت از تعاونی‌ها تعریف کرده‌ایم، گفت: در این چارچوب، در قالب مشاوره و ارائه تسهیلات به تعاونی‌ها کمک می کنیم تا نوآوری و بهره‌وری خود را افزایش دهند. کبیری از آمادگی معاونت تعاون برای اجرای ساز و کارهای لازم در زمینه جذب سرمایه‌های مردم از طریق تعاونی‌های سهامی عام در بازار سرمایه خبر داد و گفت: در صورت استقبال بورس، آمادگی پیشتیبانی از تعاونی‌های سهام عام برای جذب سرمایه‌ها را داریم.

تجارت
پنجشنبه ۱۹ تیر ۱۳۹۹ • ۱۷ ذی‌القعده ۱۴۴۱
Thu • 9 July . 2020 • 8 page

پیشخوان
Pishkhan.com

صادر کنندگان واقعی از سوءاستفاده گران تفکیک شوند



رئیس کل سازمان توسعه تجارت ایران با تاکید بر ضرورت بازگشت ارز حاصل از صادرات گفت: در موضوع بازگشت ارز، باید با توجه به معضلات و مشکلات، صادر کنندگان واقعی را از افرادی که از شرایط فعلی سوء استفاده می کنند، جدا کرد. به گزارش روابط عمومی سازمان توسعه تجارت ایران، حمید زادبوم با اشاره به اینکه براساس برنامه‌ریزی‌های صورت گرفته با صادر کنندگانی که به هر دلیل موفق به بازگشت ارز خود به چرخه اقتصادی کشور نشده‌اند، جلساتی برگزار می‌شود، اظهار داشت: این سازمان به عنوان متولی تجارت خارجی و در راستای همکاری با نهادهای ذی‌ربط از جمله بانک مرکزی تلاش می کند ضمن پیگیری مشکلات مربوط به بازگشت ارز در سطح کلان، از طریق کمیته اقدام صادراتی نیز موضوع بازگشت ارز حاصل از صادرات را پیگیری کند. وی با تاکید بر ضرورت بازگشت ارز حاصل از صادرات، توجه به این مهم را شامل نگاه به گذشته و برنامه‌ریزی برای آینده دانست و گفت: در بحث بازگشت ارز، باید به معضلات و مشکلات فراوری صادر کنندگان نیز توجه کرد و صادر کنندگان واقعی را از افرادی که از شرایط فعلی سو استفاده می کنند، جدا کرد.

اجرای سند ملی توسعه گوهر سنگ ها پس از نهایی شدن



رییس هیات عامل ایمیدرو گفت: سند نهایی توسعه صنعت گوهر سنگ ها، پس از نهایی شدن، از امسال به اجرا گذاشته می‌شود. به گزارش باشگاه خبرنگاران جوان، خداد غریب پور تصریح کرد: ایمیدرو و وزارت صنعت، معدن و تجارت با همکاری بانک مرکزی، گمرک و وزارت میراث فرهنگی و گردشگری، معافیت از پرداخت حقوق دولتی توسط معدنکاران، اصلاح نظام تعرفه‌ای و حذف مالیات بر ارزش افزوده را برای رونق بخش های تولیدی و تجاری، تسهیل صادرات و جلوگیری از ورود قاچاق اجرایی می کند. معاون وزیر صنعت معدن و تجارت پس از ارایه نسخه نهایی سند ملی توسعه گوهرسنگ‌ها برای حاضران، افزود: این سند پس از نهایی شدن از امسال به اجرا گذاشته می‌شود. معاون وزیر صنعت، معدن و تجارت در ادامه با بیان اینکه نسخه فعلی سند ملی توسعه صنعت گوهرسنگ‌ها و برنامه ریزی عملیاتی آن حاصل ماه‌ها برنامه ریزی و برگزاری جلسات مشترک با تمامی ذی نفعان این صنعت است، گفت: ساز و کارهایی در این سند ملی تعریف شده که بخش خصوصی میدان دار اصلی، و دولت حامی و تسهیل گر باشد.

هشدار فولادسازان نسبت به کاهش شدید در آمدهای صادراتی

قوانین دست و پاگیر کمر فولاد را خم کرد

گروه صنعت و تجارت: تحریم‌های ظالمانه از سوی آمریکا در عرصه‌های مختلف اقتصادی در چهار دهه گذشته به اشکال مختلف جریان داشته، اما تولیدکنندگان به‌ویژه فعالان صنعت فولاد همواره راه خود را در پیش گرفته‌اند که این موضوع، ناکارآمدی سیاست تحریم را نشان می‌دهد. فولادسازان کشور، پارسال در عرصه صادرات عملکرد رکوردگونه برجای گذاشتند و با تولید نزدیک به ۱۱ میلیون تن دستاورد قابل توجهی داشتند که ۳.۵ میلیارد دلار درآمدزایی کرد. این مهم در حالی تحقق یافت که کشورمان در اوایل دهه ۹۰ در بین واردکنندگان فولاد جای داشت و بطور متوسط سالیانه پنج تا هفت میلیون تن واردات را در برنامه خود اختصاص می‌داد.

تازه‌ترین اقدام آمریکا که از سوی وزارت خزانه‌داری این کشور اعلام شد، تحریم هشت شرکت جدید مرتبط با ایران بود که بین این شرکت‌ها نام چهار شرکت غیرایرانی نیز قید شد. آمریکا که از حدود دو سال قبل به شکل رسمی از توافقنامه جامع مشترک (برجام) خارج شده بود، صنعت فولاد ایران را آماج تحریم‌های خود قرار داد بدان امید که با از کارانداختن این صنعت راهبردی، زنجیروار دیگر صنایع از قبیل خودرو، لوازم خانگی و... یکی پس از دیگری از حرکت بازخواهند ایستاد، اما گذشت زمان آشکار کرد که این صنعت می‌تواند از پس تحریم‌ها برآید و به مسیر دشوار خود ادامه دهد. با وجود این محدودیت‌ها، آمار عملکرد پارسال فولادسازان گویای رشد ۱۰ درصدی شمش نسبت به سال ۹۷ با رقم ۲۷ میلیون و ۲۴۰ هزار تن بود. ضمن اینکه تولیدات فولادی هم با افزایش ۶ درصدی به رقم ۲۰ میلیون و ۱۸۲ هزار تن رسید. آهن اسفنجی تولیدی هم در سال گذشته، با رشد ۶ درصدی به حدود ۲۸ میلیون تن رسید. صادرات فولاد ایران نیز در سال ۹۸، رشد قابل توجه ۲۲ درصدی را تجربه کرده است.

مرور سوابق تحریم فولادسازان گویای آن است که آمریکا پیش از این در آبان‌ماه ۱۳۹۷ شرکت فولاد مبارکه را به عنوان بزرگ‌ترین تولیدکننده فولاد کشورمان تحریم کرده بود و پس از آن نیز در اواسط دی‌ماه همان سال برخی دیگر از شرکت‌ها را از جمله «فولاد صبا»، «فولاد هرمزگان»، «فولاد اصفهان»، «فولاد کاوه جنوب»، «فولاد آلیاژی ایران»، «فولاد خوزستان» و «شرکت آهن و فولاد غدیر»، «آهن و فولاد ارفع» و شرکت‌های صنعتی و معدنی «شرکت صنعتی و معدنی گل گهر»، «شرکت صنعتی و معدنی چادرملو»، آلومینیوم‌سازان و مس «شرکت آلومینیوم ایران»، «شرکت آلومینیوم المهدی»، «شرکت ملی مس ایران» را به فهرست شرکت‌های تحت تحریم خود افزوده بود.



وزارت خزانه‌داری آمریکا اوایل تیرماه جاری از تحریم هشت شرکت جدید مرتبط با ایران خبر داد که بین این شرکت‌ها نام چهار شرکت غیرایرانی نیز دیده می‌شود، این امر در واقع تلاشی مضاعف برای تحریم محسوب می شود، هرچند که حاصلی در پی ندارد. وزارت خزانه‌داری آمریکا در ارتباط با تحریم‌های جدید خود در بیانیه‌ای اعلام کرد نام هشت شرکت که به‌گفته این وزارتخانه با شرکت فولاد مبارکه در ارتباط هستند، به فهرست شرکت‌های تحت تحریم دفتر کنترل دارایی‌های خارجی (اوفک) که از نهادهای زیرمجموعه وزارت خزانه‌داری آمریکاست، اضافه می‌شود. بین این شرکت‌ها، نام چهار شرکت ایران از جمله شرکت «سنگ آهن مرکزی ایران» و چهار شرکت غیرایرانی که در امارات، آلمان و هنگ کنگ به ثبت رسیده‌اند دیده می‌شود.

روند رو به رشد تولید فولاد پاسخی آشکارا و محکم در برابر دشمن و نقشه‌های شوم آن محسوب می‌شود و تولیدکنندگان فولادی بر این نکته تاکید دارند که با وجود اینکه تحریم‌های فولادی از مرداد سال گذشته آغاز شده، اما تاکنون اتفاق خاصی برای تولید این محصول رخ نداده و روند تولید بدون مشکل ادامه دارد؛ به همین دلیل اعمال تحریم‌های جدید نمی‌تواند چندان برای تولیدکنندگان نگران کننده باشد. تولیدکنندگان فولادی بر این موضوع نیز اتفاق نظر دارند که قوانین داخلی سخت‌تر از تحریم‌هاست و با توجه به شرایط کنونی باید راهکاری برای تسهیل قوانین داخلی در نظر گرفت تا به این وسیله عبور از تحریم‌ها آسان شود. به گفته فعالان فولادی در حال حاضر بیش از ۷۰ درصد از قطعات بخش فولادسازی بومی‌سازی شده است. به نحوی که در حوزه مکانیک و انرژی بالای ۸۰ درصد، در حوزه برق و اتوماسیون نزدیک به ۴۰ درصد و در حوزه مواد مصرفی تکنولوژی و نسوز نزدیک به ۸۵ درصد بومی‌سازی انجام شده است. امروز دشمن تمام قد برای اختلال و از حرکت انداختن چرخ تولید کشور مصمم است، پس نباید با مقررات و قوانین یک شبه در روند تولید و صادرات کشور اختلال ایجاد کرد، اتخاذ تصمیم در پشت درهای بسته، گرهی از پیش روی تولید بازنخواهد کرد و باید با عزم جدی ضمن گذر از تحریم‌ها، از تشکل‌های ذیربط بیشتر مشورت بگیریم و راه های موفقیت را با هم افزایی و همگرایی برگزینیم و منیت‌ها را کنار بگذاریم، زیرا ما بودن عامل پیشرفت محسوب می‌شود.

در همین حال اواسط خردادماه سال جاری بود که انجمن تولیدکنندگان فولاد ایران در اوایل اردیبهشت طی نامه‌ای به وزیر صنعت، معدن و تجارت با توجه به شرایط ایجادشده توسط بحران کرونا و همچنین محدودیت‌های شدید داخلی مرتبط با ستاد تنظیم بازار، نسبت به کاهش صادرات فولاد کشور و کاهش درآمدهای ارزی صنعت فولاد اعلام خطر کرده بود. انجمن تولیدکنندگان فولاد در نامه خود عنوان کرده بود که در حالی که علاوه بر تحریم‌ها، بحران کرونا محدودیت‌های خارجی پیش روی صادرات فولاد ایران را به حداکثر رسانده، «فرآیندهای محدودکننده متعدد داخلی از جمله دریافت مجوزهای محموله به محوله از وزارت صمت و همچنین الزام به عرضه‌های سنگین فولاد در بورس کالا، باعث شده تا صادرات به سخت‌ترین امور واحدهای تولیدی فولاد کشور تبدیل شود».

آمارها نشان می‌دهد که تحلیل و پیش‌بینی انجمن فولاد درست بوده و حالا مشخص شده که حجم صادرات فولادسازان بزرگ کشور در دوره دو ماهه نخست سال ۹۹، به‌طور بی‌سابقه‌ای کاهش یافته است. انجمن فولاد در نامه هشدارآمیز سه درخواست را وزارت صمت مطرح کرده بود. این انجمن درخواست کرده بود که ۱) تمامی محدودیت‌های صادراتی آهن و فولاد کشور به فوریت مرتفع گردد؛ ۲) توسعه صادرات به عنوان یکی از اهداف اصلی کارگروه تنظیم بازار (حداقل در خصوص فولاد) در اولویت قرار گیرد؛ و ۳) همانند سایر کشورهای فولادساز دنیا، مشوق‌های صادراتی وضع و به سرعت اجرایی گردد.

محدودیت‌های صادرات فولاد کشور همچنان پابرجاست و با توجه وضعیت صادرات فولاد در دو ماه ابتدایی سال و همچنین نیاز کشور به درآمدهای ارزی حاصل از صادرات غیرنفتی، به نظر می‌رسد زمان تسهیل صادرات فولاد فرا رسیده است. نگاه کارشناسانه به موضوع نشان می‌دهد که در شرایط جاری شاید راه‌حل این باشد که درخواست سه‌گانه انجمن تولیدکنندگان فولاد ایران در حوزه صادرات فولاد عملیاتی شود تا کشور بیش از این از کاهش صادرات فولاد متضرر نشود. کاهش صادرات فولاد و محدودیت‌های صادراتی، تهدیدی برای صنعت فولاد در سال جهش تولید است و در شرایطی که در داخل کشور رکود وجود دارد، این احتمال وجود دارد که با تداوم کاهش صادرات فولاد، تولید فولاد در کشور نیز نزولی شود. فراموش نکنیم که بنا به آمارهای انجمن فولاد، تولید محصولات فولادی کشور در فروردین ماه امسال نسبت به فروردین سال ۹۸، کاهش ۸ درصدی را تجربه کرده است و ادامه این روند، می‌تواند به ضرر اقتصاد کشور باشد. صنعت فولاد کشور بیش از هر زمانی دیگر به سیاست‌های صادرات‌گرا نیاز دارد.

اعلام مشخصات کارت‌های بازرگانی اجاره‌ای به بانک مرکزی



گمرک ایران اقدام به اعلام مشخصات کارت‌های بازرگانی مشکوک به سازمان توسعه تجارت ایران، دفتر مقررات صادرات و واردات وزارت صنعت، معدن و تجارت و بانک مرکزی کرده و از احتمال اجاره‌ای بودن آنها خبر داده است.

به گزارش گمرک ایران، مهرداد جمال ارونقی معاون گمرک ایران اظهار داشت: تمامی کارت‌های بازرگانی مشکوک، در مسیر قرمز انتخاب مسیر اظهارنامه قرار گرفته و هیچگونه تسهیلاتی از سوی گمرک به این کارت‌های بازرگانی اعطا نشده و همچنین اقدامات تنبیهی لازم نیز در خصوص این کارت‌های بازرگانی، اِعمال و اجرا شده است.

وی با اشاره به اقدامات گمرک درباره پیگیری برگشت ارز صادراتی تصریح کرد: با توجه به لزوم تودیع تعهد صادرکنندگان جهت بازگشت ارز حاصل از صادرات، با عنایت به شائبه افزایش صادرات غیرمتعارف توسط برخی از صاحبان کالاهای صادراتی و احتمال اجاره‌ای بودن کارت‌های بازرگانی آنها، احصاء شاخص‌های عمومی عملیات مشکوک در رویه صادرات در دستور کار قرار گرفته و شاخص‌های اشاره شده در ۱۰ بند طی بخشنامه ای طبقه‌بندی شده در دی‌ماه سال ۹۷ به کلیه گمرکات اجرایی کشور ابلاغ شده است.

ارونقی افزود: متعاقب این امر، گمرک ایران علاوه بر الزام تمام صادرکنندگان به سپردن تعهد فروش ارز حاصل از صادرات به صورت سیستمی، طی ۱۳ فقره نامه طبقه‌بندی شده، اقدام به اعلام مشخصات کارت‌های بازرگانی مشکوک به سازمان توسعه تجارت ایران، دفتر مقررات صادرات و واردات وزارت صمت و بانک مرکزی کرده و در نامه‌های صادره به صادرات غیرمتعارف صاحبان کالاهای صادراتی ارایه و احتمال اجاره‌ای بودن آنها تصریح شده است.

ارونقی همچنین با اشاره به کارگروه تشکیل شده در این خصوص بیان کرد: چنانچه در طول دوره اعتبار کارت بازرگانی، گزارشی مبنی بر رفتار سوء دارنده کارت بازرگانی دریافت شود، وزارت صنعت، معدن و تجارت در صورت احراز می‌تواند تا زمان حصول رسیدگی توسط مراجع ذی‌ربط، نسبت به تعلیق یا ابطال کارت بازرگانی اقدام کند.

تمرکز وزارت صمت بر توسعه عمق ساخت داخل در تولید



معاون امور صنایع وزارت صنعت، معدن و تجارت از افزایش ۸۰ درصدی ضریب خوداتکایی صنعتی در تولید مکمل های غذایی خبر داد و گفت: سیاست اصلی وزارت صمت، بر توسعه عمق ساخت داخل در تولید مواد اولیه وارداتی مورد نیاز صنایع متمرکز شده است. به گزارش شاتا، مهدی صادقی نیارکی، بیان کرد: به رغم محدودیت ها و مشکلاتی که پیش روی تولید قرار داشت ضریب خوداتکایی صنعتی در صنایع غذایی و دارویی از ۲۰ درصد در سال های قبل به ۸۰ درصد افزایش یافته است. وی با تاکید بر مدیریت صحیح واردات و توسعه تولید مواد اولیه وارداتی افزود: در سال های گذشته عمدتا محصول نهایی وارد کشور می شد و وزن واردات در این صنعت بیش از ۸۰ درصد بود و واردات مواد اولیه در این صنعت به ۲۸ میلیون دلار می رسید، این در حالی است که امروز با تلاش صنعتگران این بخش، وزن تولید در صنایع مکمل های غذایی افزایش و واردات مواد اولیه به ۱۹۰ میلیون دلار افزایش یافته است که این نشان از توسعه تولید داخل این صنعت در این بخش دارد. صادقی نیارکی به تشریح فضای صنعتی کشور در زمان مواجهه با شیوع بیماری کرونا در کشور اشاره و خاطر نشان کرد: شیوع ویروس کرونا، همه کشورها را در شرایط یکسانی قرار داد و در چنین فضایی، کشور ما با عزم ملی و تلاش صنعتگران توانست ظرف مدت کوتاهی در تولید محصولات مقابله با این بیماری، به خوداتکایی برسد. معاون امور صنایع وزارت صمت تصریح کرد: ما با تکیه بر توانمندی های صنعتگران کشورمان توانستیم فضای بحرانی را مدیریت کرده و با کمترین آسیب از این شرایط عبور نماییم معاون امور صنایع وزارت صمت تصریح کرد: صنعت خودرو به عنوان یکی از صنایع پیشران کشور از اولین صنایعی بود که مورد تحریم قرار گرفت واین زنجیره صنعتی با تکیه بر ظرفیت های داخلی توانست روند تولید را طی سه ماهه اخیر افزایشی کند. صنعت لوازم خانگی نیز به رغم خروج دو برند بین المللی از ایران توانست به تکیه بر پتانسیل های داخلی ظرفیت تولید را افزایش داده و امروز شاهد رشد مناسب در تولیدات این بخش هستیم.

کاهش ارزبری ٦٦ میلیون یورویی قطعه سازان

نایب رئیس هیات مدیره انجمن تخصصی صنایع همگن نیرومحرکه و قطعه‌سازان خودرو کشور ضمن تاکید بر لزوم اصلاح قرارداد قطعه‌سازان با خودروسازان از داخلی سازی ۵۵ قطعه خودرو با کاهش ارزبری ۶۶ میلیون یورویی در میز چهارم خبر داد. مهدی مطلب‌زاده در گفتگو با خبرخودرو در خصوص قطعاتی که در میز چهارم داخلی‌سازی در دستور کار قرار گرفته و اهداف این میز اظهار داشت: هدف از برگزاری میز چهارم همانند میزهای قبلی، داخلی سازی قطعاتی که تاکنون در داخل ساخته نشده و برخوردار از تکنولوژی‌های بالاتر نظیر فرمان الکتریکی است. وی افزود: میز چهارم به صورت نیمه مجازی مشتمل بر انعقاد چهار قرارداد با شرکت ایران خودرو و چهار قرارداد به طرفیت خودروسازی سایپا و با حضور سرپرست وزارت صمت در وزارتخانه برگزار شد و سایر قطعات مرتبط با ایران خودرو و سایپا در دفتر مدیران عامل این شرکت‌ها از طریق تلکنفرانس برگزار خواهد شد. نایب رئیس هیات مدیره انجمن تخصصی صنایع همگن نیرومحرکه و قطعه‌سازان خودرو کشور در خصوص روند اختصاص ارز صادراتی به قطعه‌سازان بیان کرد: تخصیص ارز صادراتی به کندی پیش می‌رود و صف‌های تشکیل شده و نوبت‌های طولانی دریافت ارز، شرایط آزاردهنده‌ای را برای قطعه‌سازان ایجاد کرده است. مطلب زاده در خصوص اصلاح قیمت قطعات و تصمیمات اتخاذ شده در این باره بیان کرد: اصلاح قیمت قطعات در دستور کار قرار دارد اما تاکنون تصمیمی در این باره اتخاذ نشده است؛ با توجه به ارزش گذاری اکثر قطعات با دلار ۹ تا ۱۱ هزار تومانی، نرخ مواد اولیه وارداتی همچنان به روز نشده و توافقی بر قرار نشده است. وی در خصوص اصلاح قیمت قطعاتی که ارزبری نداشته‌اند و تعداد زیادی را نیز شامل می‌شوند، گفت: با توجه به تورم، افزایش شدید بهای نهاده‌های تولید و مواد اولیه داخلی و با توجه به اینکه دستمزدها نیز افزایش یافته، می‌بایست توافقی با خودروسازان در خصوص افزایش قیمت قطعات انجام شود. این مقام مسئول ادامه داد: پس از آغاز به کار تولید خودرو در کارخانجات خودروسازی از سوم فروردین ماه سال جاری و شروع به کار قطعه سازان از ۲۳ فروردین ماه، انجمن صنایع همگن قطعه‌سازان خودرو و کشور از اردیبهشت ماه تقاضای به روزآوری قیمت قطعات و برگزاری جلسات با خودروسازان را داشته‌اند که تا امروز شاهد وقوع آن نبوده‌ایم. مطلب‌زاده در خصوص چالش‌ها و نحوه خریداری مواد اولیه از سوی قطعه‌سازان در حال حاضر گفت: مواد اولیه مورد نیاز صنعت قطعه‌سازی در حال حاضر از طریق بورس و به صورت نقدی انجام می‌شود و تحویل محصول در چهار ماه آینده مبتنی بر نرخ آزاد جهانی صورت می گیرد بنابراین در این شرایط، چگونه می‌توان انتظار کاهش قیمت را داشت.

اخبار کوتاه

مخالفت مجلس با تشکیل کمیسیون ویژه حمایت از تولید ملی

نمایندگان مجلس با تشکیل کمیسیون ویژه حمایت از تولید و نظارت بر اجرای اصل ۴۴ قانون اساسی مجلس مخالفت کردند. به گزارش خانه ملت، نمایندگان در نشست علنی روز گذشته (چهارشنبه ۱۸ تیرماه) مجلس در جریان بررسی تقاضای عده‌ای از نمایندگان برای تشکیل کمیسیون ویژه حمایت از تولید ملی و نظارت بر اجرای اصل ۴۴ قانون اساسی مجلس، با تشکیل این کمیسیون با ۱۱۱ رأی موافق، ۹۰ رأی مخالف و ۱۳ رأی ممتنع از مجموع ۲۴۱ نماینده حاضر در جلسه مخالفت کردند. کاظم دلخوش، نماینده مردم صومعه سرا در مجلس یازدهم تاکید کرد که هر یک از کمیسیون های تخصصی مجلس می توانند در حوزه «جهش تولید» کار کارشناسی را انجام دهند و ضرورتی برای تشکیل کمیسیون ویژه وجود ندارد.

۳.۵ میلیارد یورو در سامانه نیما فروخته شد

بررسی عملکرد سامانه نیما نشان می‌دهد که از ابتدای فروردین امسال تا پایان روز ۱۵ تیرماه رقمی معادل ۳.۵ میلیارد یورو در این سامانه به فروش رفته است. به گزارش تسنیم، معاونت بررسی‌های اتاق بازرگانی تهران در گزارشی به عملکرد سامانه نیما از ابتدای فروردین ۱۳۹۹ تا پایان ۱۵ تیرماه پرداخته و نوشته است: از اول فروردین ماه امسال تا پایان روز ۱۵ تیرماه رقمی معادل ۳ میلیارد و ۵۹۱ میلیون یورو در سامانه نیما به فروش رفته که نسبت به مدت زمان مشابه سال قبل ۳۲,۱ درصد کمتر است. این رقم در مدت زمان مشابه سال گذشته برابر با ۵ میلیارد و ۲۸۸ میلیون یورو بود. همچنین در مدت زمان مورد بررسی، دو میلیارد و ۲۷۸ میلیون یورو ارز برای واردات از طریق سامانه نیما به فروش رفته است. این رقم نیز نسبت به مدت زمان مشابه در سال ۹۸ معادل ۵۲,۳ درصد کاهش یافته است. صادرکنندگان سال ۹۸ تا روز ۳۱ تیرماه فرصت دارند تا ارز حاصل از صادرات خود را برای بهره‌مندی از معافیت‌های مالیاتی و استرداد مالیات بر ارزش افزوده به چهار روش اعلامی بانک مرکزی به کشور بازگردانند.

رشد ۱۴ درصدی تجارت ایران و اتحادیه اوراسیا

در نشست ویدئو کنفرانس مشترک ایران با پنج کشور اتحادیه اوراسیا و وزیر تجارت این اتحادیه، آمار تجارت ایران و کشورهای عضو از ابتدای اجرای موافقتنامه تا انتهای خردادماه با رشد ۱۴ درصدی مواجه شده است. به گزارش سازمان توسعه تجارت ایران، اولین نشست کارگروه مشترک موافقت‌نامه موقت تشکیل منطقه تجارت آزاد میان ایران و اتحادیه اقتصادی اوراسیا از طریق ویدئو کنفرانس بین روسای مشترک حمید زادبوم معاون وزیر صمت و رییس کل سازمان توسعه تجارت ایران و اسلپنف وزیر تجارت اوراسیا و مشارکت کاظم جلالی سفیر ایران در مسکو و نمایندگان اتحادیه اقتصادی اوراسیا و دستگاه‌های ذیربط از ایران در سازمان توسعه تجارت ایران برگزار شد. در این نشست مشترک نمایندگان جمهوری اسلامی ایران و اتحادیه اقتصادی اوراسیا در خصوص عملکرد موافقتنامه موقت تشکیل منطقه تجارت آزاد میان ایران و اتحادیه اقتصادی اوراسیا و کشورهای عضو و راهکارهای توسعه تجارت میان ایران و کشورهای عضو اتحادیه اوراسیا بحث و تبادل نظر صورت گرفت.

همکاری خودروسازان با شرکت‌های دانش‌بنیان برای داخلی‌سازی قطعات

مدیرعامل گروه خودروسازی سایپا گفت: با هدف بومی‌سازی قطعات مورد نیاز صنعت خودرو با ۴۸ مجموعه دانش‌بنیان قرارداد همکاری امضا کرده‌ایم. به گزارش سایپانیوز، سیدجواد سلیمانی با اشاره به اقدامات این گروه خودروسازی در یک سال اخیر برای افزایش همکاری با استارت‌آپ‌ها و مجموعه‌های دانش بنیان، افزود: بهترین و کوتاه‌ترین مسیر برای برطرف کردن کمبودها و نیازهای فناورانه صنعت خودرو، افزایش همکاری با مراکز علمی کشور است و گروه سایپا این مهم را به صورت جدی در دستور کار خود قرار داده است. وی گفت: صنعت خودرو در بخش طراحی و تولید خودرو به پیشرفت‌های مطلوبی رسیده، اما هنوز در تولید برخی از قطعات به‌ویژه قطعات «های‌تک» نتوانسته به سمت خوداتکایی برود. مدیرعامل سایپا خاطرنشان کرد: این گروه خودروسازی در مسیر تکمیل پروژه بومی‌سازی قطعات خودرو قرار گرفته و در این مسیر پرپیچ و خم نیازمند همکاری بخش‌های مختلف همچون معاونت علمی ریاست جمهوری، سازمان ملی کارآفرینی و پارک‌های علم و فناوری است. وی تاکید کرد: در سال «جهش تولید» به دنبال این هستیم که حجم کارهای مشترک با مجموعه‌های دانش‌بنیان با هدف تولید قطعات های‌تک را افزایش دهیم و به اعتقاد ما رسیدن به تولید داخلی همه قطعات خودرو دور از دسترس نیست.

زنجیره شکر در سامانه تجارت داخلی ثبت می‌شود

تمامی فعالان اقتصادی زنجیره شکر مکلف به ثبت مقادیر واردات، تولید، توزیع، موجودی و قیمت در سامانه تجارت داخلی شدند. به گزارش شاتا، براساس آخرین تصمیمات اتخاذ شده در کمیته تنظیم بازار شکر که با حضور محمدرضا کلامی، سرپرست معاونت بازرگانی داخلی و دبیر ستاد تنظیم بازار تشکیل جلسه داد، مقرر شد فروش شکر نیز در شبکه توزیع و مصرف دارای مجوز مطابق با برنامه زمانی ابلاغی وزارت صمت صورت گیرد. به منظور تنظیم بازار شکر، شرکت بازرگانی دولتی ایران مکلف شد، نسبت به عرضه ۱۳۵ هزار تن شکر سفید با نرخ‌های مصوب اقدام نماید. قیمت عرضه شکر سفید از محل ذخایر برای بخش خانوار ۶۳۰۰ تومان به ازای هر کیلوگرم، درب کارخانه و برای مصارف صنف و صنعت ۶۷۰۰ تومان به ازای هر کیلوگرم درب کارخانه تعیین و تصویب گردید.

حمایت از مشتریان، وظیفه اصلی بیمه کوثر است



یکی از استراتژی‌های محوری شرکت بیمه کوثر، پاسخگویی سریع و صریح به درخواست‌های مشتریان است چون اجرای صحیح اصل مشتری‌مداری، حمایت از ارزش‌های والای انسانی را به‌دنبال دارد. مدیرعامل شرکت برای بررسی میزان رضایت مشتریان و شنیدن انتقاد و پیشنهاد ذی‌نفعان و بیمه‌گذاران دانشگاه صنعتی مالک اشتر با آنان دیدار کرد و افزود: دیدار چهره‌به‌چهره با بیمه‌گذاران به‌منظور ارتباط نزدیک و مستمر و اهتمام در رفع مسایل آن‌ها با تکریم و حفظ کرامت انسانی ضروری است. مجید مشعلچی فیروزآبادی با بیان اینکه این دیدارها یکی از راه‌های شناسایی و رفع دغدغه بیمه‌گذاران است، خاطرنشان کرد: دیدارهای چهره به چهره می‌تواند مدیران شرکت را برای برنامه‌ریزی‌های بهتر یاری دهد و فرصت ارایه خدمت به‌نحو احسن به بیمه‌گذاران و ذی‌نفعان را فراهم کند. وی با بیان اینکه اطلاع‌رسانی، آگاه‌سازی و برقراری ارتباطی دوسویه با مشتریان شرکت، ارایه خدمات ویژه به بیمه‌گذاران، افزایش رضایت آنان با شناسایی نیازهای‌شان و ارایه خدمات مطلوب، از جمله مهم‌ترین اولویت‌های بیمه کوثر است، تصریح کرد: گرچه تاثیر بحران شیوع کوید۱۹ بر تمام بخش‌های تجاری انکارناپذیر است، ولی ما به‌عنوان شرکتی توانگر در صنعت بیمه، وظیفه اصلی خود می‌دانیم که نقشی اساسی در حمایت از مشتریان و ذی‌نفعان در دوران بحران کرونا داشته باشیم.

راه‌اندازی سامانه نوین بانکداری متمرکز بانک سپه



رئیس اداره کل روابط عمومی بانک سپه خبرداد: با توجه به استقرار سامانه جدید بانکداری الکترونیک بانک سپه تمام درگاههای غیرحضوری این بانک از ساعت ۱۲ روز پنجشنبه ۱۹ تیرماه به مدت ۲۴ ساعت قطع و تا یک هفته با اختلال احتمالی مواجه خواهد شد. به گزارش پایگاه اطلاع رسانی بانک سپه، غلامرضا اسکندری با بیان اینکه از نوزدهم تیرماه سالجاری عملیات استقرار سامانه بانکداری متمرکز آغاز خواهد شد گفت: بانک سپه به منظور خدمات رسانی مطلوب تر به مشتریان اقدام به ارتقای سیستم ها و سامانه های خود کرده و در این مرحله کلیه حساب‌های سپرده ای بانک متمرکز شده و کلیه خدمات و محصولات ریالی بانک از آن طریق ارائه خواهد شد و در این راستا سرویس‌ها و خدمات حضوری و غیر حضوری بانک به صورت موقت قطع و به سامانه جدید انتقال می یابد. وی اضافه کرد: به دلیل اهمیت مهاجرت مطلوب سامانه ها و سرویس ها، احتمال بروز محدودیت‌هایی در خصوص ارائه خدمات و محصولات در درگاه‌های حضوری و غیرحضوری بانک طی یک هفته آتی وجود خواهد داشت که امری طبیعی است و نهایت مساعی و تلاش کلیه همکاران برآن است که سرویس های مناسب به مشتریان گرامی ارایه شود.

در نشست مشترک پورابراهیمی و صالح آبادی مطرح شد:

لزوم افزایش سرمایه بانک توسعه صادرات با حمایت مجلس

گروه بانک و بیمه: نشست مشترک رئیس کمیسیون اقتصادی مجلس شورای اسلامی با مدیران بانک توسعه صادرات ایران با هدف ارتقای توان بانک در حمایت از صادرکنندگان و تولید صادراتی کشور برگزار شد.

در این جلسه که دکتر پورابراهیمی و مدیرعامل، اعضای هیات‌مدیره، هیات عامل و مدیران بانک توسعه صادرات ایران حضور داشتند، پیشنهادهایی برای افزایش توان بانک توسعه صادرات در تامین مالی صادرات و راهکارهای حمایتی این بانک در تحقق جهش تولید در کشور مطرح شد. از مهمترین پیشنهادهای مطرح شده در این جلسه افزایش سرمایه بانک توسعه صادرات ایران بود که در صورت موافقت مجلس شورای اسلامی، سهم بانک در تامین مالی صادرات به طرز قابل توجهی افزایش می یابد. در پیشنهادی دیگر بر ضرورت تفکیک قوانین و مقررات ناظر بر بانکهای توسعه‌ای و تجاری با توجه به نقش مهم بانکهای توسعه ای در توسعه اقتصادی کشور مباحثی مطرح شد. جزئیات دیگر جلسه در ادامه این خبر آمده است. دکتر علی صالح آبادی ضمن خیر مقدم به دکتر محمدرضا پورابراهیمی گفت: نظر به شرایط ارزی ویژه کشور و تاکید دولت بر اهمیت صادرات و ارزآوری از مسیر صادرات غیر نفتی، این جلسه با هدف تعامل و رایزنی با مقام



قانون گذار برای بهبود عملکرد بانک توسعه صادرات و نیل به هدف جهش تولید، تشکیل شده است. مدیرعامل بانک توسعه صادرات ایران ضمن اشاره به اینکه ۸۳ درصد تسهیلات بانک توسعه صادرات ایران، ارزی و تنها ۱۷ درصد ریالی است، گفت: بانک توسعه صادرات، بانکی دولتی، تخصصی و توسعه ای با ۳۸ شعبه در کل کشور، در بخش تجهیز منابع به دلیل رعایت نرخ ۱۵ درصد در سود سپرده و ارائه تسهیلات با نرخ ترجیحی امکان چندانی برای جذب سرمایه از طریق سپرده های مردمی ندارد و در این بخش متکی به سرمایه بانک، سپرده گذاری صندوق توسعه ملی، خطوط اعطایی از سوی بانک مرکزی و گردش مالی مشتریان در بانک است. وی افزود: به منظور افزایش توان بانک در ارائه خدمات بیشتر به صادرکنندگان و بخش تولید صادرات محور، پیشنهاد می شود، صندوق توسعه ملی، بدهی بانک توسعه صادرات را به این صندوق، تحت عنوان افزایش سرمایه لحاظ کند؛ در صورت موافقت دولت، این افزایش سرمایه بدون تزریق منابع جدید بوده و با محدودیت های فعلی دولت در تخصیص منابع جدید سازگار خواهد بود و بانک می تواند پروژه های بیشتری را تامین مالی کرده و نقش حمایتی خود را در حوزه صادرات با توان بیشتری ایفا کند.

ارائه خدمات کیفی بانک سینا مطابق با استانداردها

مدیرعامل بانک سینا در بازدید از مرکز ۲۴ ساعته ارتباط مشتریان گفت: هدف این بانک ارائه خدمات کیفی مطابق با استانداردهای حقوق مشتریان است. دکتر ایمانی اظهار داشت: تامین نظر و رضایت مشتریان گرامی در ارائه خدمات بر اساس قوانین و دستورالعمل های بانکی، جزو اصول بنیادین بانک سینا است و لذا همواره سعی شده با بکارگیری آخرین فناوری ها و استانداردهای بین المللی، ارائه خدمات و محصولات متنوع و اجرای سیاست های توسعه ای، زمینه رضایت خاطر بیش از پیش آنها فراهم گردد.

وی افزود: بانک سینا در راستای التزام به حقوق مشتریان، تمامی آیین نامه ها و مقررات تدوین شده در مراجع ذیصلاح کشور را در حوزه حقوق مشتری مورد توجه قرار داده است.

مدیرعامل بانک سینا ضمن تشکر از زحمات کارکنان مرکز ارتباط مشتریان، گفت: فعالیت در مرکز تماس از آن جهت که با طیف وسیعی از افراد با سلایق و علایق متفاوت مرتبط است، اهمیت و حساسیت بالایی دارد. افرادی که با این مرکز تماس می گیرند، معمولا به دنبال راه حلی برای رفع مشکل و انجام کار مدنظر بانکی خود هستند، بنابراین در عین حالی که با نهایت احترام و متانت با آنها برخورد می شود، باید با آگاهی کامل و تسلط بر خدمات بانک، در سریعترین زمان ممکن، نسبت به رفع مشکل آنها اقدام گردد.

دکتر ایمانی در این بازدید در جریان فرایند کیفیت پاسخگویی به مشتریان، میزان انتظار تماس گیرندگان و نحوه رسیدگی به شکایات آنان از سوی کارشناسان قرار گرفت و دستورات لازم را برای بهبود فرآیندهای موجود و همچنین جابجایی مرکز به محیطی با کیفیت بهتر و فضای بیشتر صادر کرد.

گفتنی است در این بازدید، شیخ الاسلامی مدیر امور حوزه مدیرعامل و روابط عمومی و اسدی مدیرعامل شرکت توسعه فناوری اطلاعات سینا (تفاس) نیز حضور داشتند.

انرژی

میزان پرداخت خسارات ازسوی صنعت برق اعلام شد



معاون هماهنگی توزیع شرکت مادر تخصصی تولید، انتقال و توزیع نیروی برق ایران با بیان اینکه یکی از اهداف صنعت برق استفاده از قابلیت‌های فضای مجازی است تا میزان حضور فیزیکی مشترکان در شرکت‌های زیر مجموعه توانیر کاهش یابد که تاکنون ۲۸ اقدام شناسایی شده و برای اکثر شرکت‌ها نیز تا پایان امسال قابل اجراست، اظهار کرد: یکی از این اقدامات بیمه خسارت به مشترکان است به گونه‌ای که همه مشترکان می‌توانند از طریق سامانه bimetavanir.org.ir موضوع دریافت خسارت از صنعت برق را پیگیری کنند. غلامعلی رخشانی مهر در گفت‌وگو با ایسنا، گفت: هزینه آسیب به تجهیزات تا سقف ۱۲ میلیون تومان، فوت ناشی از اختلال در شبکه برق ۴۵۰ میلیون تومان، نقص عضو ۳۰۳ میلیون تومان، آتش سوزی ۴۱۷ میلیون تومان و هزینه پزشکی ۳۲۲ میلیون تومان اعلام شده که نهایتا از مهرماه و پس از تعیین بیمه گذار پرداخت خسارات صورت می‌گیرد.

مازاد میعانات گازی باید مدیریت شود



معاون امور تولید شرکت ملی نفت ایران با اشاره به اجرای برنامه ارسال نفت سنتزی به پالایشگاه‌های شمالی، این اقدام را دستاورد مدیریت یکپارچه میعانات گازی و زمینه‌ساز افزایش پایداری تولید دانست. به گزارش وزارت نفت، فرخ علیخانی گفت: ارسال نفت سنتزی پارس جنوبی به پالایشگاه‌ها برنامه‌ای است که با هدف استفاده بهینه از مازاد میعانات گازی تدوین و با همکاری سازنده میان معاونت تولید شرکت ملی نفت ایران و شرکت‌های ملی مناطق نفت‌خیز جنوب و نفت فلات قاره ایران به سرانجام رسیده است. علیخانی در توضیح بیشتر گفت: میعانات گازی پارس جنوبی برای مصرف پالایشگاه‌های داخلی و پتروشیمی‌ها توزیع می‌شود، اما با توجه به حجم تولیدات آنها، مازاد میعانات باید مدیریت می‌شد که یکی از گزینه‌ها ترکیب میعانات با نفت خام و تولید نفت سنتزی برای خوراک پالایشگاه‌ها به‌ویژه پالایشگاه اصفهان بود.

سخنگوی صنعت برق اعلام کرد:

تعطیل شدن یکهزار واحد غیرمجاز استخراج رمز ارز

گروه انرژی: سخنگوی برق گفت: در کل کشور معادل ۴۰۰ مگاوات برق، انشعاب به واحدهای مجاز استخراج رمزارز فروخته شد.

مصطفی رجبی مشهدی، سخنگوی صنعت برق در گفتگو با مهر درباره نحوه مدیریت مصرف برق واحدهای تولیدکننده ارزرمز گفت: در کل کشور معادل ۴۰۰ مگاوات برق، انشعاب به واحدهای مجاز استخراج رمزارز فروختیم.

وی با بیان اینکه دستگاه‌های ماینر ۳ تا ۴ درصد برق تولیدی در دنیا را مصرف می کنند، افزود: این مصرف ۳ تا ۴ درصد در دنیا معادل حدود ۷ تا ۸ هزار مگاوات است.

▪ سهم ۳۰۰ مگاواتی مصرف برق ماینرها در پیک

به گفته این مقام مسؤول بررسی‌ها نشان می‌دهد مصرف برق واحدهای تولیدکننده ارزرمز در ایران حدود ۲۵۰ تا ۳۰۰ مگاوات است؛ بنابراین این واحدهای نمی‌توانند تأثیر چشمگیری بر افزایش مصرف برق کشور داشته باشند.

رجبی مشهدی با اشاره به اینکه مراکز غیرمجاز استخراج رمزارزها به طور غیرقانونی از تعرفه برق کشاورزی یا صنعتی برای مصرف خود استفاده می کنند، اظهار داشت: با هدف پیشگیری و کاهش فعالیت چنین واحدهایی در راستای احیای حق عمومی، ۱۰ میلیون تومان پاداش برای حق الکشف در نظر گرفتیم و با آنها برخورد قانونی می کنیم.

وی با اعلام اینکه یکهزار واحد غیرمجاز تولید رمزارز در کشور شناسایی و توقیف شد، ادامه داد: خسارات ناشی از فعالیت این واحدها ارزیابی شده و مطابق قانون از آنها دریافت می‌شود.



▪ اعلام جزئیات طرح تعویض کولرهای گازی

سخنگوی صنعت برق در پاسخ به اینکه فعالان حوزه استخراج رمزارزها درباره مجوز خرید برق از بورس برای این واحدها از محل اجرای طرح‌های صرفه جویی در کشور، معتقدند تناسبی بین هزینه و رقم برق خریداری شده وجود ندارد، توضیح داد: تا وقتی که این طرح اجرایی نشود نمی‌توان درباره آن اظهارنظر قطعی کرد، اما بر اساس مطالعه و بررسی که داشتیم این کار توجیه اقتصادی دارد. این مقام مسؤول گفت: مدت زمان بازگشت سرمایه واحدهای تولیدکننده رمزارز ۲ سال است، که مدت مناسبی به نظر می‌رسد. در همین راستا مجوز شورای اقتصاد را برای اجرای طرح تعویض کولرهای گازی غیراستاندارد به ویژه در بخش جنوبی کشور دریافت کردیم که جزئیات آن به زودی اعلام می‌شود و واحدهای تولیدکننده رمزارز می‌توانند در این طرح مشارکت کنند. به این ترتیب هم اجرای این طرح سرعت بیشتری می‌یابد و هم این واحدها می‌توانند برق مورد نیاز خود را خریداری کنند.

▪ سرمایه‌گذاری زودبازده برای استراج‌کنندگان ارز مجازی

سخنگوی صنعت برق همچنین گفت: مدت زمان بازگشت سرمایه مراکز استخراج رمزارز با سرمایه‌گذاری در طرح‌های بهینه‌سازی مصرف کاهش چشمگیر خواهد داشت. مصطفی رجبی مشهدی با بیان این که وزارت نیرو امکان تخصیص برق حاصل از سرمایه‌گذاری در طرح‌های کاهنده مصرف انرژی الکتریکی را در قالب اعطای گواهی صرفه‌جویی فراهم کرده است، افزود: براساس دستورالعملی که توسط معاونت برق و انرژی وزارت نیرو و در اجرای بند ۴-۳ مصوبه شماره ۹۸/۳۶۳۷۶/۲۰/۱۰۰ مورخ ۱۳۹۸/۸/۱۸ در خصوص مقررات تامین برق مراکز استخراج رمزارز صادر شده است، متقاضی می تواند نسبت به سرمایه‌گذاری در طرح‌های اولویت‌دار اعلام شده توسط شرکت توانیر اقدام کند و یا ضمن ارائه طرح صرفه‌جویی پیشنهادی خود، تاییدیه شرکت توانیر در خصوص زمان و محل اجرای طرح را دریافت کند. وی ادامه داد: برای طرح‌هایی که مطابق فرآیند ذکرشده، منجر به صرفه‌جویی انرژی الکتریکی می‌شوند، از زمان آغاز بهره‌برداری طرح، معادل انرژی الکتریکی صرفه‌جویی شده در طول عمر طرح (حداکثر به مدت ده سال)، گواهی صرفه‌جویی به سرمایه‌گذار تعلق می‌گیرد که قابل انتقال به غیر نیز است. سخنگوی صنعت برق اظهار داشت: دارنده گواهی صرفه‌جویی مجاز است معادل انرژی الکتریکی مندرج در گواهی را براساس مقررات جاری، از طریق بورس انرژی (به طور مستقیم و یا از طریق قراردادهای دو جانبه با مالک نیروگاه) خریداری و برای مصرف نهایی به هر یک از کاربردهای رایج از جمله استخراج رمزارزها، تخصیص دهد.

پیشرفت ۴۵ درصدی پروژه انتقال گاز ایرانشهر - چابهار - کنارک

مدیرعامل شرکت مهندسی و توسعه گاز ایران از پیشرفت ۴۵ درصدی پروژه خط انتقال گاز ایرانشهر – چابهار – کنارک خبر داد. به گزارش شرکت ملی گاز ایران، بهرام صلواتی افزود: با برنامه‌ریزی‌های انجام‌شده و الزام حفظ سلامت عوامل اجرایی پروژه‌ها، با رعایت همه پروتکل‌های بهداشتی و کنترل و نظارت اقدام‌های بهداشتی در محیط کارگاه‌ها و غربالگری شاغلان، خللی در اجرای پروژه ایجاد نشده است. صلواتی همچنین اظهار کرد: اهمیت راهبردی این خط لوله حکایت از کار بزرگ متخصصان شرکت در شرایط تحریم دارد و پس از اجرا و بهره‌برداری، افزون بر تأمین گاز طبیعی شهرها و روستاهای واقع در مسیر، خوراک نیروگاه‌های برق چابهار و کنارک، مجتمع پتروشیمی مکران و صنایع منطقه آزاد چابهار، در توسعه زیرساخت‌های منطقه نیز نقش بسزایی خواهد داشت.

کرونا مانع اصلی تاثیرگذاری توافق کاهش تولید نفت بر قیمت

یک کارشناس حوزه انرژی گفت: مانع اصلی تاثیرگذاری کاهش تولید نفت بر قیمت در بازار شیوع بیماری کرونا و رکود اقتصادی حاصله از آن است. رضا مقیمی در گفت‌وگو با میزان با اشاره به نقش اوپک پلاس در دور جدید کاهش تولید اظهار کرد: تمدید توافق اوپک پلاس برای کاهش تولید و تعهد کشورهای تولیدکننده به این توافق توانست قیمت نفت را از سقوط نجات دهد. مقیمی عنوان کرد: برخی از کشورها مانند عراق در دور اول توافق کاهش تولید پایبندی کاملی به این توافق نداشته‌اند، اما در دور دوم تعهد دادند که نسبت به اجرای آن تعهد بیشتری داشته باشند. این کارشناس حوزه انرژی تصریح کرد: جنگ نفتی میان روسیه و عربستان باعث زیان کشورهای تولیدکننده نفتی شد، در این میان نقش سازمان اوپک پلاس برای کاهش تنش‌ها و توافق مناسب برای جلوگیری از سقوط قیمت‌های محوری بوده است.

مصرف آب تهران ۵.۱ درصد افزایش یافت

معاون نظارت بر بهره‌برداری شرکت آب استان تهران گفت: مصرف آب در ۱۷ تیر امسال نسب به مدت مشابه سال گذشته ۵.۱ درصد افزایش یافت. محمدرضا کرمی‌نژاد، در گفت‌وگو با ایرنا اظهار داشت: تهرانی ها روز سه شنبه ۱۷ تیرماه، سه میلیون و ۶۷۰ هزار مترمکعب آب مصرف کردند. وی افزود: از ابتدای امسال تاکنون مردم تهران بیش از ۳۰۰ میلیون مترمکعب آب مصرف کرده اند که در مقایسه با سال گذشته افزایش ۱۱ درصدی را نشان می دهد این درحالی است که منابع آبی تهران بسیار محدود است.

وی با اشاره به اینکه الگوی مصرف آب شرب در استان تهران ۱۴ مترمکعب برای هر خانوار در ماه است گفت: اگر هر خانوار بیش‌تر از این رقم مصرف کند، پرمصرف محسوب می‌شود. معاون نظارت بر بهره‌برداری شرکت آب استان تهران ادامه داد: ۴۰ درصد مشترکان در تهران بالاتر از الگوی مصرف آب استفاده می کنند. کرمی نژاد با بیان اینکه اکنون تمامی تاسیسات شرکت آب و فاضلاب تهران از جمله تصفیه‌خانه‌ها و چاه‌ها با تمام ظرفیت در مدار بهره‌برداری هستند گفت: ظرفیت تولید آب تهران حدود سه میلیون و ۸۰۰ هزار مترمکعب در روز است.

افزایش بنزین‌دزدی در جایگاه‌های سوختگیری

مشاور عالی انجمن مالکان جایگاه‌ها و مجتمع‌های خدماتی، رفاهی و بین‌راهی گفت: با افزایش قیمت بنزین، شاهدیم که روزانه تعدادی از متقاضیان سوخت بدون پرداخت از جایگاه خارج می‌شوند که این موضوع مشکلاتی را برای جایگاه‌داران به وجود آورده است. به گزارش ایسنا، محمد عطاپور با اشاره به افزایش بنزین‌دزدی در جایگاه‌های سوخت شده است، اظهار کرد: روزانه حداقل ۲۰۰ تا ۳۰۰ هزار تومان از هر جایگاه به ویژه جایگاه‌های بین شهری سرقت صورت می گیرد که شکایت و پیگیری این مساله روند طولانی دارد. وی با اشاره به راه‌حل مقابله با این مساله، گفت: اگر فرایند سوخت‌گیری به وسیله یک کارت صورت بگیرد، ابتدا فرد باید مبلغ را پرداخت و سپس اقدام به سوخت‌گیری کند که در این شرایط سرقت بنزین نیز کاهش می‌یابد.

پیشخوان
Pishkhan.com

اخبار کوتاه

بکارگیری فناوریهای نوین در کارگزاری صنعت و معدن

مدیرعامل بانک صنعت و معدن تأکید کرد: بکارگیری فناوریهای نوین برای ارائه خدمات مطلوب به مشتریان بازار سرمایه و سرعت بخشیدن به روند فرآیند ها ضروری است.

دکتر مهری اعلام داشت: کارگزاری ابزاری است برای مشتریان بانک در جهت تحقق شعار جهش تولید چرا که افزایش تولید بدون افزایش توان مالی شرکت ها و افزایش نقدینگی آنان امکانپذیر نخواهد شد. مدیرعامل بانک صنعت و معدن رونق بازار سرمایه را گامی مهم در جهت توسعه اقتصادی کشور دانست و گفت: نقش بازار سرمایه در شرایطی که بنگاه های اقتصادی به دلیل تحریم های ظالمانه نیازمند نقدینگی بیشتری هستند، قابل انکار نیست. وی گفت: وجود اطلاعات بیشتر در انجام معاملات سبب تسهیل تصمیم گیری و ایجاد رقابت در بازار سرمایه می گردد.

ایجاد بسترهای پیشبرد اهداف کلان بیمه

مهندس محمدرضا کشاورز مدیرعامل شرکت بیمه دی میزبان دکتر سید محمد کریمی دبیر کل سندیکای بیمه گران ایران بود و مسائل کلان صنعت بیمه و لزوم همکاری سندیکایی مورد بحث و بررسی قرار گرفت. مهندس کشاورز مدیرعامل شرکت بیمه دی با تاکید بر لزوم فرهنگ سازی بیمه این مهم را موجب ارتقای ضریب نفوذ بیمه دانست و اذعان داشت، همکاری های سندیکایی و تشکل هایی مانند آن می توانند زمینه ساز ایجاد بسترهایی برای پیشبرد اهداف کلان صنعت شود که تبعاً به سود همه فعالان صنعت و ذینفعان آن ها خواهد بود. دکتر کریمی دبیر کل سندیکای بیمه گران نیز در ادامه اظهار داشت: شرکت های بیمه می توانند با استفاده از ظرفیت هایی که همکاری های سندیکایی ایجاد می کند و با بهره گیری از فضای تعاملی این بخش، موضوعات و چالش های مهم صنعت را پیگیری و برنامه ریزی کنند.

دیدار سیدمحمد کریمی با رضا جعفری

دکتر سیدمحمد کریمی دبیر کل سندیکای بیمه گران ایران با حضور در بیمه سینا با دکتر رضا جعفری مدیرعامل و نایب رئیس هیأت مدیره بیمه سینا دیدار و گفت‌وگو کرد. دکتر رضا جعفری در این دیدار گزارشی از اقدامات و برنامه‌های بیمه سینا در جهت انضباط مالی و افزایش سهم بازار طی یک سال گذشته ارائه کرد. دکتر کریمی نیز ضمن تقدیر از اقدامات بیمه سینا در خصوص رعایت اصول فنی و توسعه بازار، برای مدیران و کارکنان این شرکت آرزوی توفیق کرد.

تجارت
پنجشنبه ۱۹ تیر ۱۳۹۹ • ۱۷ ذی‌القعده ۱۴۴۱
Thu • 9 July . 2020 • 8 page

اخبار کوتاه

رئیس مجتمع پتروشیمی ایلام تغییر کرد

با حکم مهندس نجفی؛ مدیر عامل شرکت پتروشیمی ایلام مهندس آرش خزایی به عنوان سرپرست مجتمع منصوب شد
با حکم مهندس نجفی؛ مدیر عامل شرکت پتروشیمی ایلام مهندس آرش خزایی به عنوان سرپرست مجتمع منصوب شد. پیش از وی مهندس علی‌اصغر پیرانی عهده‌دار این مسئولیت بود.

کاهش تصادفات فوتی در استان سیستان و بلوچستان



مدیر کل راهداری و حمل و نقل جاده‌ای استان سیستان و بلوچستان گفت: این استان در سه ماهه سال جاری در بین استان های کشور رتبه نخست کاهش تعداد تصادفات فوتی و کشته‌های سر صحنه را از آن خود کرد.
به گزارش روابط عمومی اداره کل راهداری و حمل و نقل جاده‌ای استان سیستان و بلوچستان، ایوب کرد اظهار داشت: بر اساس بررسی‌های انجام شده در سه ماهه سال ۹۹، تعداد ۵۷ فقره تصادف فوتی در استان به ثبت رسید که در مقایسه با سال گذشته با ۱۲۰ فقره در مدت مشابه، کاهش حدود ۵۳ درصدی داشته است.
وی ادامه داد: همچنین تعداد کشته‌های سر صحنه سوانح رانندگی سیستان و بلوچستان نیز در این مدت نیز ۷۰ نفر بود که نسبت به سال گذشته با ۱۵۱ نفر کاهش حدود ۵۴ درصدی را نشان می‌دهد.
مدیر کل راهداری و حمل و نقل جاده‌ای استان سیستان و بلوچستان کاهش ۳۰ درصدی تردد ناشی از شیوع ویروس کرونا و همچنین اقدامات ارزشمند این اداره کل در زمینه ارتقای ایمنی نظیر نصب تابلوهای ایمنی، اطلاعاتی، انتظامی و مسیرنما، خط کشی محورهای مواصلاتی، ایجاد روشنایی، نصب گاردریل، نیوجرسی و چراغ چشمک زن و اقدامات بلند مدت آموزش و فرهنگی را از عوامل تاثیر گذار در کاهش آمار فوتی های سوانح رانندگی جاده‌ای این استان عنوان کرد.
وی بروز رسانی دستگاه‌ها و نصب تجهیزات کنترلی در محورهای مواصلاتی از جمله نصب و راه اندازی سامانه‌های ثبت تخلفات عبور و مرور را از دیگر اقدامات اداره کل راهداری و حمل و نقل جاده‌ای استان سیستان و بلوچستان در ارتقای ایمنی و کاهش سوانح رانندگی بر شمرد.

افتتاح مرکز نیکوکاری در اتحادیه پوشاک کرج



رئیس اتحادیه صنف پوشاک فروشان کرج از افتتاح یکصد و هفتاد و ششمین مرکز نیکوکاری استان با هدف استفاده از ظرفیت های تخصصی به نفع نیازمندان در اتحادیه پوشاک کرج خبر داد. میراسماعیل صدیق با بیان این خبر گفت: ۵ هزار واحد صنفی پوشاک در شهرستان کرج فعال هستند و بسیاری از آنها خیرانی هستند که در مواقع ضروری کمک های فراوانی به هموطنان از جمله به خانواده های آسیب دیده از شیوع بیماری ویروس کرونا کرده‌اند. وی با اشاره به اینکه اصناف خیر و بویژه خیران اتحادیه پوشاک کرح همواره در امور خیر پیشقدم بوده اند ،اظهار امیدواری کرد با حضور افراد خیر در این مرکز و با تجمیع کمک های خیرخواهانه بتوانیم گام های بیشتری در راستای خدمت به همنوعان نیازمند برداریم.
محمدی فرد مدیر کل کمیته امداد امام خمینی استان البرز نیز در این مراسم گفت: اعضای اتحادیه پوشاک قبل از افتتاح این مرکز نیکوکاری نیز، سابقه درخشانی در کمک به آسیب دیدگان از حوادث سایر نقاط کشور از جمله سیل و زلزله داشتند.

راه اندازی اولین پکیج تصفیه خانه فاضلاب به روش هیبرید بیونانو تکنولوژی

اهواز: فرج–مدیرعامل شرکت آب و فاضلاب خوزستان از آغاز تحولی نوین در صنعت فاضلاب و حفاظت از محیط زیست استان مبتنی بر فعالیت های دانش بنیان خبر داد.
صادق حقیقی پور با بیان اینکه اولین تصفیه خانه مدرن استان در بهبهان احداث شده و جزو اولین ها در کشور بوده اذعان کرد: تصفیه خانه قدیم فاضلاب بهبهان از سازه های خیلی خوبی برخوردار است ولی سالهاست بنا به دلایل محیط زیستی غیر قابل استفاده شده که امیدواریم طی تعامل سازنده با محیط زیست بتوانیم موانع را مرتفع و مجددا این تصفیه خانه را وارد مدار بهره برداری کنیم. وی تاکید کرد: می توان از پساب فاضلاب این تصفیه خانه در آبیاری فضای سبز شهرداری بهره برد. حقیقی پور در خصوص تصفیه خانه جدید فاضلاب بهبهان اظهار داشت: مراحل پایانی کارهای اداری در حال انجام است و انشاالله بزودی شاهد کلنگ زنی احداث این تصفیه خانه با اعتباری بالغ بر ۴۰۰۰ میلیارد ریال خواهیم بود.

توجه بیش از پیش مردم به مصرف صحیح آب



مدیر امور آب و فاضلاب بیجار به مصارف غیرشرب آب در این شهرستان اشاره کرد و خواستار توجه بیش از پیش مردم به مصرف صحیح آب شد.
به گزارش روابط عمومی شرکت آب و فاضلاب کردستان بهزاد مرادی اظهار کرد: یکی از وظایف اصلی شرکت آب و فاضلاب استان و به تبع آن آبفا بیجار تأمین آب شرب سالم و بهداشتی است، اما متأسفانه در این شهرستان برای امور غیرشرب نیز استفاده‌های زیادی از آب شرب می گردد. وی افزود: بخشی از آب شربی که در روستاها مصرف می‌شود صرف استفاده‌های کشاورزی، دام و غیره می‌شود که طبیعتا این آب شرب برای این قبیل مصارف نیست و شرکت آبفا وظیفه‌ای هم برای تأمین آب کشاورزی و ... ندارد. مدیر امور آبفا بیجار با بیان اینکه آب شرب سالم و بهداشتی به دشواری و با هزینه‌های سنگین تأمین می‌شود، خاطرنشان کرد: متأسفانه حتی برخی از شهروندان مزارع و باغات خود را نیز با این آب شرب آبیاری می کنند. مرادی با دعوت از مردم برای مصرف بهینه آب و پرهیز از مصرف غیرضرور یادآور شد: امور آبفا بیجار آمادگی کامل دارد تا اهالی شهر و روستا را با روش‌های مصرف بهینه آب بیش از پیش آشنا کند و در این راستا اقداماتی هم انجام شده است.

ارتقای سطح سلامت کارکنان شرکت گاز استان خوزستان



اهواز: فرج–عبداله ابول پور مدیر عامل شرکت گاز استان خوزستان از توجه به نکات و دستورالعمل های بهداشتی و اولویت نخست این شرکت در جهت ارتقای سطح سلامت کارکنان خبر داد . مهندس ابول پور با اشاره به ، اقدامات انجام یافته در مقابله با شیوع بیماری کرونا را موضوعات مختلفی داست که از جمله موارد آن لغو تمامی برنامه‌های غیرضروری اعم از فرهنگی و ورزشی، لغو نشست‌ها و جلسات اداری غیرضروری، نظافت و ضدعفونی کردن مستمر فضاهای اداری به همراه لوازم و تجهیزات موجود در محل کار کارکنان، آموزش رعایت جنبه‌های بهداشتی به کارکنان واحدهای خدمات و نظارت روزانه بر رعایت موارد آموزش داده شده، نصب وسایل ضدعفونی دست‌ها در ورودی ساختمان‌ها، پایش و مراقبت از افراد مشکوک به ابتلا، اطلاع رسانی و رعایت همه الزامات و دستورالعمل های اعلامی کارگروه پیشگیری و مقابله با ویروس کرونا در صنعت نفت نمونه ای از این اقدامات است دانست که از ابتدای ابلاغ کمیته ملی مبارزه با شیوع ویروس کرونا در ماه های پایانی سال گذشته تاکنون بصورت مستمر در حال انجام می باشد وی همچنین از کارکنان و خانواده های گرامی آنان خواست تا عادی شدن وضعیت، حتی الامکان از ترددهای غیرضروری، حضور در اماکن عمومی و انجام سفرهای غیرضروری خودداری و به نکات بهداشتی صادره از مراجع رسمی در راستای پیشگیری از این بیماری توجه ویژه شود.

مدیر عامل آبفای غرب استان تهران:

۸۱ روستا در غرب استان تهران تحویل آبفا شد



مهدی اکبریان با اعلام این خبر گفت: آبرسانی ۵۰ روستا در شهرستان ملارد، ۲۸ روستا در شهرستان شهریار و ۳ روستا در شهرستان قدس از آبفای روستایی تحویل آبفای شهری شده است.
او افزود: با تحویل گیری این روستاها تعداد ۳۱۰۷۷ مشترک به مشترکین شرکت آب و فاضلاب غرب استان تهران افزوده شده است و ما در تلاشیم آب شرب با کیفیت و پایدار را برای این مشترکین تامین کنیم.
اکبریان اظهار داشت: چالشهای که ما با آن در روستاها در حال حاضر به منظور تامین آب شرب مواجه هستیم شامل انشعابات غیر مجاز خصوصاً در حاشیه روستاها که برای باغات و ویلاها مورد استفاده قرار می گیرد، کمبود منابع آب پایدار هم از نظر کیفی و هم از نظر کمی، عدم وجود آب سطحی برای جایگزینی منابع زیر زمینی، بعضاً تاسیسات فرسوده و غیر متناسب با شرایط موجود، وجود چاه های آب غیر مجاز و همچنین پراکندگی روستاها که سبب شده خدمات رسانی با سختی همراه باشد.
او گفت: متاسفانه در برخی روستاهای تحویلی اصلاً منابع آب وجود ندارد و هم اکنون آبفا علاوه بر ساکنین روستاهای مذکور حتی آب مورد نیاز دام آنان را بوسیله تانکر تامین می کند.
او تصریح کرد: طول شبکه آبرسانی در این روستاها ۱۵۶ کیلومتر خط انتقال و ۴۵۲ کیلومتر خطوط فرعی توزیع آب می باشد و در مجموع ۶۶ حلقه چاه آب شرب ، ۷ دهنه چشمه در مجموع با دبی ۷۶۸ لیتر بر ثانیه، ۸۲ باب مخزن ذخیره آب با حجم ۲۲۸۶۷ متر مکعب و تصفیه خانه آب در روستای حسین آباد شهرستان ملارد با ظرفیت ۴۷۸ متر مکعب در شبانه روز در مدار بهره برداری قرار دارند.
اکبریان ادامه داد ۴ مجتمع آبرسانی تحویل ما شده است که شامل مجتمع کوثر که ۳۲ روستا و جمعیت ۱۱۶۲۵۰ نفر، مجتمع اختر آباد که ۱۸ روستا و جمعیت ۳۹۵۵ نفر، مجتمع بی بی سکینه ۷ روستا و جمعیت ۱۴۸۷۰ نفر و مجتمع گوی بلاغ که ۴ روستا با جمعیت ۱۰۰۰ نفر و در مجموع با دبی ۱۹۳ لیتر آب بر ثانیه تحت پوشش قرار داده اند.
مهدی اکبریان گفت: در مدت زمان کوتاهی که آبرسانی روستاها به آبفای غرب استان تهران محول شده است ۴ حلقه چاه جدید حفاری و ۸ حلقه چاه بازسازی شده اند که با این اقدامات حدود ۶۰ لیتر بر ثانیه به میزان تولید آب شرب آنها افزوده شده، و ۵۰۰ متر شبکه آبرسانی توسعه و ۲۶۰۰ متر شبکه اصلاح شده است.
او افزود: برای تامین آب شرب در روستاهای تحویلی برنامه ریزی هایی طراحی شده است که به امید خدا با تامین منابع مالی اجرا خواهد شد از جمله این اقدامات شامل، حفر و تجهیز ۶ حلقه چاه با اعتباری بالغ بر ۷۳ میلیارد ریال، بازسازی ۸ حلقه چاه موجود، توسعه ۷۰۰ متر خط انتقال چدن داکتیل ۲۰۰ میلیمتری و همچنین اصلاح شبکه های فرسوده به منظور جلوگیری از هدر رفت آب در دستور کار آبفا قرار دارد.
مدیر عامل شرکت آب و فاضلاب غرب استان تهران در پایان تاکید کرد هر گونه بهره برداری غیر مجاز از تاسیسات آبرسانی جرم و طبق قانون با متخلفین برخورد خواهد شد و از مشترکین روستایی خواست ضمن رعایت الگوی مصرف آب در صورت مشاهده هر گونه شکستگی شبکه توزیع آبرسانی و یا سوء استفاده افراد سریعاً مراتب را از طریق تلفن شبانه روزی ۱۲۲ اطلاع دهند.

تجارت پیشخوان
Pishkhan.com

گازرسانی به روستاهای بخش آسارا



مراسم کلنگ زنی و آغاز عملیات اجرایی فاز دوم گازرسانی به روستاهای بخش آسارا با حضور استاندار البرز و هیئت همراه به میزبانی شرکت گاز استان البرز برگزار شد.
مدیرعامل شرکت گاز استان البرز در این مراسم با تشکر از استاندار البرز گفت: در عملیاتی کردن این پروژه و تسهیل در اخذ مجوز از اداره راهداری، استاندار مساعدت و همراهی ویژه داشته تا توانستیم این پروژه را با قوت شروع کنیم.
حسین تقی نژاد با اشاره به پیشرفت فیزیکی ۸۵ درصدی فاز اول این پروژه افزود: امروز فاز دوم این پروژه شروع خواهد شد و طبق وعده پیمانکار ۱۸ ماه دیگر عملیات فاز دوم به اتمام خواهد رسید.
وی بابیان اینکه در فاز نخست این پروژه ۱۵ روستای پایین سد را هدف گذاری کردیم، گفت: روستای کندر با ۸۵ درصد پیشرفت فیزیکی در حال اجراست و در فاز دوم، ۷ روستای باغ پیر، سرودار، پورکان، وینه، دره سر، آدران و خوزنکلا با اعتباری بالغ بر ۹ میلیارد و ۸۰۰ میلیون تومان اجرایی می‌شود.
مدیرعامل شرکت گاز استان البرز با اشاره به اینکه در فاز دوم، ۴۳ کیلومتر طول لوله‌گذاری این پروژه است که ۱۳ کیلومتر آن کنار جاده است، مدت این پیمان را ۴۵۰ روز عنوان کرد و افزود: تأمین اعتبار این پروژه از منابع داخلی شرکت ملی گاز ایران خواهد بود. ضمن اینکه با پیشرفت ۵ کیلومتری از این پروژه، پیمانکار فاز سوم نیز انتخاب خواهد شد.
تقی نژاد با بان اینکه جمعیت تحت پوشش شهری از گاز طبیعی در استان البرز ۹۹,۹ درصد و در سطح کشوری این عدد به ۹۷,۷ درصد رسیده است و این در حالی است که با توجه به افزایش جمعیت ۳ درصدی، ۴۰ هزار مشترک جدید را هرساله در این استان شاهد هستیم، خاطرنشان کرد: درصد بهره‌مندی روستایی از گاز طبیعی در استان البرز ۸۵,۲ درصد و در سطح کشوری این عدد ۸۱,۳ درصد است.

آغاز عملیات اجرایی پروژه HYCO پتروشیمی کارون



عملیات اجرایی پروژه HYCO پتروشیمی کارون با هدف خودکفایی این مجتمع در تامین مونوکسید کربن و هیدروژن آغاز شد. به گزارش روابط عمومی شرکت پتروشیمی کارون، در این آیین مدیرعامل شرکت صنایع پتروشیمی خلیج فارس به پروژههای در حال انجام شرکتهای زیر مجموعه این هلدینگ اشاره کرد و گفت: پروژههای مانند HYCO کارون میتواند به رفع موانع و گلوگاههای تولید به ویژه با تاکید بر استفاده از توان داخلی کمک کند.
جعفر ربیعی انجام این پروژه توسط یک پیمانکار خوشنام ایرانی را از نقاط قوت پروژه عنوان کرد و افزود: امیدواریم پروژه HYCO در زمان مقرر تحویل شود و سال آینده به بهرهبرداری برسد و یکی از موانع اصلی بر سر راه پتروشیمی کارون برداشته شود. وی همچنین با اشاره به همراهی کامل پتروشیمی بندرامام به عنوان سهامدار پتروشیمی کارون در برداشته شدن موانع پیشروی این مجتمع، خاطر نشان کرد: ما این همراهی را قدر میدانیم و نتیجه این سهامداری خوب، شراکت در سودایی پروژه و نتیجه حاصل از آن خواهد بود. مدیرعامل هلدینگ خلیج فارس در پایان با اشاره به پروژه HYCO گفت: نباید اجازه دهیم مشکلات، مانع رسیدن شرکتها به ظرفیت حداکثری شود و باید با استفاده از توان داخل، با سرعت و با حفظ موارد ایمنی موانع پیش روی تولید شرکتها برطرف شود و پروژههای لازم به بهرهبرداری برسد.
مدیرعامل پتروشیمی کارون نیز در این آیین اظهار داشت: اقدامات اولیه برای ساخت پروژه HYCO در سالهای گذشته با بودجه ۵۰ میلیون یورویی انجام و با گذراندن مراحل و رفع موانع و مشکلات، امسال به مرحله اجرا رسید.
مدیر عامل پتروشیمی کارون خاطر نشان کرد: هم اکنون این شرکت با ظرفیت ۶۵ تا ۷۰ درصد در سرویس است که بیشترین سهم کاهش تولید مربوط به مونوکسید کربن و هیدروژن است

۹۴ درصد مشترکین خانگی برخوار کمتر از الگو آب مصرف می کنند

مدیر آبفا شهرستان برخوار اعلام کرد: ۹۴ درصد مشترکین خانگی در شهرستان برخوار ماهانه بین صفر تا ۱۴ متر مکعب و کمتر از الگو، آب شرب و بهداشت مصرف می کنند.
احمد رضا مهرجو با بیان اینکه سرانه مصرف آب شهروندان در بخش خانگی حدود ۱۴۵ لیتر در شبانه روز است افزود: از عوامل موثر در کاهش مصرف سرانه آب در شهرستان برخوار در سال های اخیر می توان به تشکیل اکیپ مروجین، آگاه سازی مردم در مصرف بهینه آب، همچنین بهره گیری از ظرفیت های فرهنگی و هنری اشاره کرد و نتیجه آن کاهش ۲۰ تا ۲۵ درصدی سرانه مصرف آب در بخش خانگی است..
مدیر آبفا شهرستان برخوار با اشاره به اینکه سلامت و بهداشت آب شرب از اهمیت بسیار بالایی برخوردار است و کیفیت آب شرب از خطوط قرمز شرکت می باشد، خاطر نشان کرد: شبکه بهداشت و درمان بر روی کیفیت آب شرب نظارت و کنترل دقیق داشته و ارتباط تنگاتنگی در بحث کنترل و کیفیت آب با شرکت آبفا دارد، همچنین چند سالی است که شرکت آبفا استان، آزمایشگاه سیار کنترل کیفی وپایش آب راه اندازی کرده و در زمان نیاز در هر نقطه از استان از این آزمایشگاه سیار برای انجام پایش کیفی به منظور اطمینان از سلامت آب استفاده می شود.
مهرجو کنترل کمی و کیفی آب شرب و بهداشت را از وظایف اصلی و ذاتی شرکت آب و فاضلاب دانست و تاکید کرد: آبفا شهرستان برخوار در زمینه کیفی روزانه و به صورت مستمر آزمایشات شیمیایی و میکروبی آب شرب را مانند کلرسنجی ،



کدورت سنجی انجام می دهد بدین ترتیب از سالم و بهداشتی بودن آب اطمینان حاصل می شود.
مدیر آبفا شهرستان برخوار به چگونگی تامین آب شرب شهرستان برخوار پرداخت و بیان داشت: شهرستان برخوار تحت پوشش طرح آبرسانی اصفهان بزرگ قرار دارد که از طریق چهار خط انتقال از مسیر شیرخانه کاوه، شیرخانه دولت آباد، شیرخانه زینبیه و ایستگاه پمپاژ آب اردستان منشعب شده و وارد شبکه توزیع آب برخوار می شود.
وی با اشاره به میزان آب مصرفی در طول شبانه روز افزود: در کل شهرستان میزان مصرف آب در طول شبانه روز در زمان غیر پیک حدود ۲۲۰ هزار متر مکعب و در اوقات پیک مصرف به بیش از ۳۰ هزار متر مکعب هم می رسد این در حالیست که در فصل تابستان از مشترکین برخوار انتظار می رود باتوجه به محدودیت منابع آبی همچنان آب شرب را مطابق الگومصرف کنند تا در تامین پایدار آب شرب با چاش مواجه نشویم.

۶۴۹ میلیارد ریال کمک بلاعوض به سیل‌زدگان ایلام پرداخت شد



مدیر کل بنیاد مسکن انقلاب اسلامی ایلام گفت: از ابتدای پرداخت بسته‌های حمایتی دولت به سیل‌زدگان تاکنون ۶۴۹ میلیارد و ۶۳۰ میلیون ریال کمک بلاعوض به واحدهای مسکونی خسارت‌دیده از سیل این استان پرداخت شده است.
حبیب‌الله محبی اظهار داشت: علاوه بر پرداخت تسهیلات بلاعوض، مبلغ مصوب شده تسهیلات پرداختی به سیل‌زدگان ایلامی (مرحله اول، دوم و سوم) یک هزار و ۷۲۰ میلیارد ریال بوده که از این میزان تاکنون یک هزار و ۶۳۰ میلیارد ریال پرداخت شده است.
وی افزود: تاکنون ۱۳ هزار و ۸۲۳ پرونده از مجموع واحدهای احداثی، تعمیری و معیشتی سیل‌زده به بانک‌های عامل این استان جهت دریافت تسهیلات ارجاع شده که از این میزان ۱۲ هزار و ۷۸۰ مورد منجر به عقد قرارداد شده است.
مدیر کل بنیاد مسکن انقلاب اسلامی ایلام با اشاره به وضعیت پیشرفت فیزیکی واحدهای سیل زده احداثی و تعمیری در استان یادآور شد: تاکنون ۲ هزار و ۱۵۹ مورد آوار برداری، ۲ هزار و ۱۳۳ مورد پی کنی ساختمان، ۲ هزار و ۱۰۹ واحد فونداسیون، ۲ هزار و ۳۲ مورد دیوار چینی و ۲ هزار و هشت واحد نیز به مرحله اجرای سقف رسیده است.
محبی با اشاره به توزیع رایگان سیمان در مناطق سیل‌زده ایلام گفت: تاکنون ۱۴ هزار و ۷۳۸ تن سیمان رایگان برای بازسازی در مناطق سیل‌زده استان توزیع شده است و این روند همچنان ادامه دارد.
مدیر کل بنیاد مسکن انقلاب اسلامی استان ایلام یادآور شد: برای هر واحد مسکونی احداثی روستایی و شهری ۱۶۰ کیسه سیمان اهدایی رهبر معظم انقلاب توزیع شده است. محبی از فعالیت مهندسان ناظر ساخت مسکن زیر پوشش این بنیاد در مناطق سیل‌زده ایلام خبر داد و تاکید کرد: این افراد بر همه مراحل از تهیه نقشه ساختمان تا پایان کار نظارت کامل دارند.
۲ موج بارشی سیلابی در تعطیلات نوروز سال گذشته باعث بروز خرابی‌های متعددی در حوزه زیرساخت‌های عمرانی، شهری، روستایی، عشایری، ابنیه و زیربخش‌های کشاورزی در استان ایلام شد.
بیشترین خسارت‌ها به مناطق شهرهای ماژین دره‌شهر و عرب‌رودبار سیروان وارد شد. بر اساس نتایج سرشماری عمومی نفوس و مسکن سال ۹۵، جمعیت استان ایلام ۵۸۰ هزار و ۱۵۸ نفر معادل ۷۳ صدم درصد جمعیت کل کشور است و رتبه آخر میزان جمعیت را در میان استان‌ها دارد.

هوشمندسازی عملیات دریایی با هدف کاهش ریسک ابتلا به کرونا



مدیرکل امور دریایی سازمان بنادر و دریانوردی با بیان اینکه در زمینه تاثیر کرونا بر حمل و نقل نشان می دهد ویروس کرونا باعث لغو بسیاری از سفرهای دریایی شده است و فعالیت‌های برخی از خطوط کشتیرانی بزرگ را به نصف تقلیل داده است و در نتیجه ظرفیت‌های حمل و نقل کانتینری را در بسیاری از اوقات به حداقل رسانده است،اظهار داشت:در این میان خطوط کشتیرانی برای جلوگیری از بیکار شدن کشتی‌ها و خالی بودن سفرهای دریایی تمهیدات لازم را به کار گرفته‌اند.به گزارش وزارت راه و شهرسازی، حسین عباس نژاد افزود: با این وجود، نرخ بلندمدت و کوتاه مدت حمل بار برای کشتی‌های کانتینری تا حدودی پایدار مانده است که این مسئله باعث شده خطوط کشتیرانی بخشی از خسارت های خود را تأمین کنند، اما متأسفانه نمی‌توان برای این نرخ پایدار آینده روشنی را پیش‌بینی کرد. عباس نژاد با اشاره به اقدامات انجام شده در راستای هوشمندسازی عملیات دریایی، عنوان کرد: تجهیز و تامین وسایل محافظت فردی برای افسران کنترل و بازرسی کشتی ها بر اساس توصیه های IMO و جلوگیری از هرگونه وقفه برای کشتی ها از جمله این اقدامات است و در عین حال دستورالعمل های مرتبط با نحوه انجام فعالیت های بازرسی و کاهش حضور افسران کنترل و بازرسی به جهت جلوگیری از ریسک ابتلا به کرونا ابلاغ شده است.

هیچ مسافری بدون ماسک نمی‌تواند وارد فرودگاه شود



مدیرکل فرودگاه مهرآباد از فروش ماسک با نرخ مصوب خارج از فضای ترمینال‌های فرودگاه خبر داد و گفت: هیچ مسافری بدون ماسک نمی‌تواند وارد فرودگاه شود.به گزارش وزارت راه و شهرسازی ابراهیم مرادی با بیان اینکه پیش از اجباری شدن استفاده از ماسک ۵۰ درصد مسافران ورودی به مهرآباد پوشش ماسک نداشتند، گفت: از روز شنبه- چهاردهم تیرماه- فروش ماسک با نرخ مصوب را در خارج از فضای ترمینال فرودگاه آغاز کرده‌ایم در حال حاضر مسافران می‌توانند قبل از ورود به فضای ترمینال‌های ۲، ۴ و ۶ ماسک را با قیمت مصو تهیه کنند.مدیرکل فرودگاه مهرآباد ادامه داد: حتی برای مسافران با پرواز برگشت به مهرآباد، قبل از ورود به ترمینال امکان تهیه ماسک فراهم شده است.مدیرکل فرودگاه مهرآباد ادامه داد: متاسفانه با تمام این اقدامات، برخی از مسافران پروتکل‌ها را رعایت نمی کنند.مدیرکل فرودگاه مهرآباد درباره تجهیز فرودگاه مهرآباد به دوربین‌های حرارتی گفت: فرودگاه مهرآباد اولین فرودگاهی بود که پس از بحث شیوع ویروس کرونا سریعا نسبت به خرید دوربین حرارتی اقدام کرد و در همان اسفندماه ۳ دوربین حرارتی به مبلغ ۵۰۰ میلیون تومان خریداری شد که احتمالا قیمت آن در حال حاضر به یک میلیارد تومان رسیده است.

مدیرعامل شرکت عمران شهر جدید پردیس خبر داد:

ساخت ۱۴۷ پروژه روبنایی مشارکتی در مسکن مهر پردیس

گروه راه و مسکن: مدیرعامل شرکت عمران شهر جدید پردیس گفت: با اعتباری معادل ۱۴۰۰ میلیارد تومان، ۱۴۷ پروژه روبنایی در قالب بسته‌های مشارکتی با بخش خصوصی در مسکن مهر پردیس امسال ساخته می‌شود.

مهدی هدایت در گفتگو با ایرنا گفت: تامین خدمات مورد نیاز ساکنان فازهای مسکن مهر در قالب ساخت پروژه‌های روبنایی از جمله مدارس، مساجد، درمانگاه، مجتمع تجاری، کلانتری یکی از اولویت‌های مهم شرکت عمران در سال جاری است.

وی ادامه داد: جلسات متعددی با سرمایه گذاران بخش خصوصی برگزار شده و به زودی با انعقاد قرارداد بسته‌های مشارکتی جدید، عملیات ساخت پروژه‌ها آغاز خواهد شد.

مدیرعامل شرکت عمران شهر جدید پردیس با اشاره به عملکرد خوب یکی از شرکت‌های سازنده طرف قرارداد، خاطرنشان کرد: ساخت ۹ پروژه روبنایی شامل ۱ پروژه مسکونی، ۱ مسجد، ۱ درمانگاه، ۳ مجتمع تجاری و ۳ بوستان را در قالب پروژه‌های مشارکتی به این شرکت خوشنام با سابقه ساخت محله پردیسان در فاز ۳ شهر پردیس واگذار شده است.

هدایت با اشاره به ساخت و تجهیز دو ساختمان کلانتری در فازهای ۸ و ۱۱ مسکن مهر پردیس و تحویل به نیروی انتظامی، عنوان کرد: شرکت عمران، موظف به ساخت تمام سرانه‌های استاندارد تعیین شده در بخش‌های مختلف و تحویل آنها به دستگاه‌های بهره بردار در شهرستان است و پروژه مشارکتی کلانتری فاز ۵ در مهلت مقرر، ساخته و به نیروی انتظامی تحویل می‌شود.

وی با اشاره به مشخصات پروژه کلانتری فاز ۵ اظهار داشت: بر اساس برنامه ریزی انجام شده، این پروژه با اعتباری معادل ۴ میلیارد و ۱۰۰ میلیون تومان در زمینی با مساحت یک هزار مترمربع تا دوسال آینده ساخته خواهد شد.



▪ عملیات اجرایی طرح اقدام ملی مسکن در پردیس آخر تیرماه آغاز می شود

مدیرعامل شرکت عمران شهر جدید پردیس گفت: پیمانکاران فعال در بخش ساخت و محوطه سازی طرح اقدام ملی مسکن پردیس انتخاب شدند و از اواخر تیرماه عملیات اجرایی آغاز می شود تا در کنار آماده سازی پروژه بخش ساخت واحدها را هم پیش ببریم.

هدایت عنوان کرد: محل ساخت پروژه اقدام ملی مسکن در پردیس بین فازهای ۵ و ۹ جانمایی شده و عملیات اجرایی آماده سازی معابر اصلی در مرحله زیرسازی آسفالت انجام شده است.

▪ لواسان به آزاد راه تهران-پردیس متصل می شود

مدیرعامل شرکت عمران شهر جدید پردیس با اشاره به اهمیت پدافند غیرعامل در دسترسی فازهای مسکن مهر، اظهار داشت: ایجاد دسترسی فاز ۵ و فاز ۲ پردیس به روستای پورزند و دسترسی فاز ۵ به فاز ۱۱ مسکن مهر پردیس با اعتباری معادل ۲۰۰ میلیارد تومان در دست اقدام و اجرا است. هدایت گفت: در این طرح فاز ۱۱ مسکن مهر پردیس و منطقه لواسان با جاده خروجی مناسبی به آزاد راه تهران-پردیس متصل می شوند و ساخت این جاده با تونل‌های متعدد منطقه را متحول خواهد کرد. وی با اشاره به مقاوم بودن مساکن مهر پردیس در برابر زلزله، اظهار داشت: واحدهای مسکن مهر پردیس در فازهای ۳ و ۱۱ با سیستم قالب تونلی و درنظر گرفتن مسائل فنی نظام مهندسی با مقاومت بالا در برابر زمین لرزه ساخته شدند. مدیرعامل شرکت عمران گفت: به تمامی مالکین مسکن مهر اطمینان می دهم که تمام مسائل فنی و استحکام در پروژه ها رعایت شده ونگرانی بابت استحکام واحدها نداشته باشند در زمین لرزه‌های اخیر هیچ یک از واحدهای مسکن مهر پردیس آسیب ندیدند. هدایت ادامه داد: مسکن مهر پردیس لوکس نیست اما در بحث ساخت سازه تفاوتی با واحدهای دیگر ندارد. وی با اشاره به اهمیت تحویل به موقع واحدها به متقاضیان، اظهار داشت: دریافت بخش اول وام هزار میلیارد تومانی به پروژه‌های مسکن مهر فعالیت‌های عمرانی را وارد مرحله جدیدی کرده است و برخی از سازندگان ملزم به استفاده از شیفت شب کاری در پروژه‌های خود شدند. مدیرعامل شرکت عمران شهر جدید پردیس گفت: در فاز ۱۱ مسکن مهر پردیس اکیپ‌های اجرایی در دو شیفت روزانه و شبانه مشغول به کار هستند تا با سرعت بخشی در اجرای پروژه واحدهای باقی مانده را تکمیل و به مالکان تحویل بدهیم. در سال ۹۱ کلنگ ساخت حدود ۸۱ هزار واحد مسکن مهر پردیس بر زمین خورد و مقرر شد که واحدهای مسکونی ۱۸ ماهه به متقاضیان تحویل داده شود. با تغییر رویکرد وزارت راه و شهرسازی و مدیریت جدید شرکت عمران شهر جدید پردیس تا پایان سال ۹۸ در حدود ۴۵ هزار واحد تکمیل و به بهره برداری می‌رسد و برای تحویل ۲۵ هزار واحد سال ۹۹ برنامه ریزی شده و باقی مانده واحدها پس از رفع مشکل حقوقی به مالکان تحویل داده خواهد شد.

شهرستان پردیس با جمعیتی در حدود ۳۰۰ هزار نفر در شرق پایتخت قرار دارد که پس از بارگزاری کامل مسکن مهر این جمعیت به ۶۰۰ هزار نفر می رسد.

اخبار کوتاه

توسعه پایانه مرزی میرجاوه زمینه‌ساز افزایش مبادلات تجاری با پاکستان است

معاون وزیر راه و شهرسازی و رئیس سازمان راهداری و حمل و نقل جاده‌ای کشور گفت: ارتقا و بهبود زیرساخت‌های پایانه مرزی میرجاوه سیستان و بلوچستان زمینه را برای افزایش مبادلات مرزی و توسعه اقتصادی منطقه فراهم می کند.به گزارش ایرنا، عبدالهاشم حسن‌نیا با اشاره به اهمیت رفع مشکلات رانندگان حوزه حمل و نقل عمومی جاده ای گفت: سازمان راهداری و حمل و نقل جاده ای کشور در این زمینه اقدامات بسیار خوبی از جمله توزیع لاستیک و روغن با نرخ مصوب در میان ناوگان فعال حمل و نقل و بیمه تکمیلی رانندگان را مورد توجه قرار داده است.

وی با اشاره به آغاز پروژه مهم راه آهن زاهدان - چابهار گفت: با توجه به همبستگی قسمت های مختلف صنعت حمل و نقل، توسعه زیرساخت‌های این بخش اعم از جاده‌ای و ریلی، سبب تسهیل ارتباطات و رونق اقتصادی جنوب شرق کشور خواهد شد.

وقوع ۳۰۰۰۰ رخداد لرزه‌ای در ۱۵ سال گذشته در کشور

رییس بخش زلزله مرکز تحقیقات راه، مسکن و شهرسازی با اعلام اینکه در ۱۵ سال گذشته در کشور بیش از ۳۰ هزار رخداد لرزه‌ای به وقوع پیوسته، بر ضرورت آماده‌باش دائمی و مستمر در مقابله با خسارت های زلزله تاکید کرد و اقدامات مرکز تحقیقات را در این خصوص برشمرد.علی بیت‌اللهی در گفت‌وگو با وزارت راه و شهرسازی گفت: تمامی سرزمین ایران به جز کویر ایران که از نظر جمعیتی خالی از سکنه محسوب می‌شود، لرزه‌خیز است.

همچنین، با توجه به بررسی‌ها، طول گسل‌های کشور به بیش از ۴۰ هزار کیلومتر رسیده و تعداد رخداد زمین‌لرزه‌های کشور در ۱۵ سال گذشته، بیش از ۳۰ هزار رخداد لرزه‌ای است و به همین جهت ضرورت دارد تا یک روند و برنامه منسجم کاهش آسیب‌پذیری لرزه‌ای پیگیری و دنبال شود که در این خصوص، وزارت راه و شهرسازی برنامه های منظمی را در پیش گرفته است.بیت‌اللهی یادآور شد: بسیاری از خسارات وارد آمده در زلزله کرمانشاه به ساختمان‌های ضعیف، بنایی و ساختمان‌هایی که ضوابط و مقررات ملی در آنها رعایت نشده بود، وارد آمد. در کنار آن شاهد بودیم که ساختمان‌هایی که درصدی از آیین‌نامه و مقررات ملی ساختمان را رعایت کرده بودند به رغم بزرگی زلزله خسارات جزئی دیدند.

پیشخوان
Pishkhan.com

آگهی مزایده اموال منقول پرونده های اجرایی ۹۶۰۱۹۶۰ و ۹۶۰۲۰۲۰

بدین وسیله به اطلاع عموم میرساند: بموجب پرونده اجرائی کلاسه ۹۶۰۱۹۶۰ و ۹۶۰۲۰۲۰ علیه محمد ابراهیمی جانسوز له حسین زبیدانی موضوع چک های برگشتی به شماره ۰۹۰۵۳۳ مورخ ۹۶/۹/۲۰ و ۰۹۰۵۳۲ مورخ ۹۶/۷/۲۰ و ۰۹۰۵۳۴ مورخ ۹۶/۱۱/۲۰ عهده بانک سپه که در اثر عدم پرداخت بدهی منجر به صدور پرونده اجرائی مکانیزه ۹۶۰۰۱۹۶۰ و ۹۶۰۲۰۲۰ گردیده است ،

موضوع اقلام نوشت افزار به شرح پیوست (۷۶ قلم) متعلق به آقای حسین زبیدانی فرزند خلف ش ش ۱۳۵۹ کد ملی ۱۷۵۶۲۹۸۰۴۱ به نشانی اهواز سی متری خیابان رضایی نبش مسلم فروشگاه برگ سبز طبق نظریه کارشناسی جمعا به مبلغ ۱/۲۵۱/۸۷۷/۰۰۰ ریال ارزیابی گردیده است. مزایده اقلام فوق در تاریخ ۱۳۹۹/۵/۵ ساعت ۹ الی ۱۲ در محل اجرای ثبت اهواز(اهواز کوی رسالت بلوار دعبل خزاعی جنب مجتمع قضایی باهنر- اداره اجرا اسناد رسمی) از مبالغ پایه ارزیابی شروع و به بالاترین قیمت پیشنهادی نقداً فروخته می شود. نیم عشر و حق مزایده نقداً وصول می گردد ضمنا چنانچه روز مزایده تعطیل رسمی گردد، مزایده روز اداری بعد از تعطیلی در همان ساعت و مکان مقرر برگزار خواهد شد . تاریخ انتشار ۱۳۹۹/۴/۱۹ امین داودی- معاون اداره اجرای اسناد رسمی اهواز ۵/۵۸۹ م / الف

ردیف	شرح کالا	تعداد	قیمت واحد	مبلغ کل	ردیف	شرح کالا	تعداد	قیمت واحد	مبلغ کل
۱	پیلاوران شیرازه نمره ۱۲	۴۰۰۰ عدد	۶۸۰۰	۲۷,۲۰۰,۰۰۰	۴۱	پاکن فانتزی فوتبالی	۲۴ عدد	۶۵,۰۰۰	۱,۵۶۰,۰۰۰
۲	پیلاوران شیرازه نمره ۱۰	۳۳۰۰ عدد	۵۵۰۰	۱۸,۱۵۰,۰۰۰	۴۲	خودکار تبلیغاتی	۷۰۰ عدد	۱۵,۰۰۰	۱۰,۵۰۰,۰۰۰
۳	پیلاوران شیرازه نمره ۸	۳۵۰۰ عدد	۴۵۰۰	۱۵,۷۵۰,۰۰۰	۴۳	زونکن متفرقه ۸ سانت	۲۴	۱۷۵,۰۰۰	۴,۲۰۰,۰۰۰
۴	پیلاوران شیرازه نمره ۶	۱۰۰۰ عدد	۳۸۰۰	۳,۸۰۰,۰۰۰	۴۴	تخته پاکن مغناطیسی	۷۲ عدد	۲۸,۰۰۰	۲,۰۱۶,۰۰۰
۵	دفترچه جدول ضرب بزرگ	۱۰۸ عدد	۹۰,۰۰۰	۹,۷۲۰,۰۰۰	۴۵	کرونا پانچ ۳۸۲۱	۴۳ عدد	۲۳۰,۰۰۰	۹,۸۹۰,۰۰۰
۶	دفترچه جدول ضرب کوچک	۹۱۲ عدد	۶۵,۰۰۰	۵۹,۲۸۰,۰۰۰	۴۶	کرونا پانچ ۱۰۰	۱۹ عدد	۱۸۵,۰۰۰	۳,۵۱۵,۰۰۰
۷	فنر فلزی نیک	۱۷۰۰ عدد	۳۵۰۰	۵,۹۵۰,۰۰۰	۴۷	کرونا پانچ ۷۵۰	۲۵ عدد	۲۲۰,۰۰۰	۵,۵۰۰,۰۰۰
۸	خودکار کیان	۶۵۰۰	۹۵۰۰	۶۱,۷۵۰,۰۰۰	۴۸	کرونا پانچ ۳۹۳۱	۲۸ عدد	۲۴۵,۰۰۰	۶,۸۶۰,۰۰۰
۹	ست رومیزی فلزی مشکی	۷ عدد	۹۵۰,۰۰۰	۶,۶۵۰,۰۰۰	۴۹	کرونا پانچ ۳۹۱۱	۸۱ عدد	۲۴۵,۰۰۰	۱۹,۸۴۵,۰۰۰
۱۰	کرونا پانچ ۸۵۰	۹ عدد	۵۵۰,۰۰۰	۴,۹۵۰,۰۰۰	۵۰	زیر دستی چرم قفل فلزی	۱۰ عدد	۱۸۵,۰۰۰	۱,۸۵۰,۰۰۰
۱۱	کانگرو پانچ ۷۰۰ DP	۶ عدد	۴۸۰,۰۰۰	۲,۸۸۰,۰۰۰	۵۱	لوح پیش دبستانی	۱۸ عدد	۱۲۵,۰۰۰	۲,۲۵۰,۰۰۰
۱۲	کرونا دستگاه منگنه ۱۰	۶۸ عدد	۱۸۵,۰۰۰	۱۲,۵۸۰,۰۰۰	۵۲	مقوا گلاسه سفید	۵۵۰۰ ورق	۱۵,۰۰۰	۸۲,۵۰۰,۰۰۰
۱۳	کرونا دستگاه منگنه ۳۱۹۱	۴۲ عدد	۲۶۰,۰۰۰	۱۰,۹۲۰,۰۰۰	۵۳	مقوا رنگی	۲۲۰۰	۳۵,۰۰۰	۷۷,۰۰۰,۰۰۰
۱۴	کرونا پانچ ۸۰۰	۹ عدد	۴۸۰,۰۰۰	۴,۳۲۰,۰۰۰	۵۴	مقوا زرد A۵	۵۰۰۰ عدد	۴۵۰۰	۲۲,۵۰۰,۰۰۰
۱۵	کرونا پانچ DP ۵۲۰	۲۲ عدد	۲۵۰,۰۰۰	۵,۵۰۰,۰۰۰	۵۵	پاکت زرد A۳	۱۵۰۰ عدد	۷۵۰۰	۱۱,۲۵۰,۰۰۰
۱۶	کرونا پانچ ۳۰۰	۹عدد	۳۶۰,۰۰۰	۳,۲۴۰,۰۰۰	۵۶	پاکت نخودی A۴	۱۵۰۰ عدد	۵۵۰۰	۸,۲۵۰,۰۰۰
۱۷	کرونا پانچ ۸۰۰	۳ عدد	۶۸۰,۰۰۰	۲,۰۴۰,۰۰۰	۵۷	خودکار پلیکان	۱۲۰	۹۸۰۰	۱,۱۷۶,۰۰۰
۱۸	عروسک انگشتی	۲۲ عدد	۲۲۰,۰۰۰	۴,۸۴۰,۰۰۰	۵۸	اتود G۳	۲۰۰	۱۲۵,۰۰۰	۲۵,۰۰۰,۰۰۰
۱۹	فابرکاستل مداد رنگ ۲۴ فلزی	۳۰ بسته	۱,۲۱۰,۰۰۰	۳۶,۳۰۰,۰۰۰	۵۹	پاستل ۱۲ طلقی CBS	۶۰ بسته	۱۳۵,۰۰۰	۸,۱۰۰,۰۰۰
۲۰	فابر کاستل مداد رنگ ۳۶ فلزی	۱ بسته	۱,۸۰۰,۰۰۰	۱,۸۰۰,۰۰۰	۶۰	استامپ کوچک کوروش	۶۵ عدد	۲۵,۰۰۰	۱,۶۲۵,۰۰۰
۲۱	مداد رنگ ۶ عددی بلندجعبه صورتی	۲۰۰بسته	۸۵,۰۰۰	۱۷,۰۰۰,۰۰۰	۶۱	استامپ بزرگ کوروش	۱۴ عدد	۳۵,۰۰۰	۴۹۰,۰۰۰
۲۲	مداد رنگ ۶ عددی کوتاه جعبه سبز	۸۰۰ بسته	۴۵,۰۰۰	۳۶,۰۰۰,۰۰۰	۶۲	استامپ بزرگ پلیکان آبی	۱۸ عدد	۴۲,۰۰۰	۷۵۶,۰۰۰
۲۳	منچ و مار و پله	۳۰ بسته	۳۵,۰۰۰	۱,۰۵۰,۰۰۰	۶۳	ماژیک وایت برد دوسر	۳۶۰	۴۲,۰۰۰	۱۵,۱۲۰,۰۰۰
۲۴	اونر اتود لیوانی ۱۴ لیوان	۵۰۴ عدد	۹۵,۰۰۰	۴۷,۸۸۰,۰۰۰	۶۴	الخطاط ۸ بسته	۹۶	۲۹,۰۰۰	۲,۷۸۴,۰۰۰
۲۵	کرونا خودکار قرمز	۱۰۰	۱۱,۰۰۰	۱,۱۰۰,۰۰۰	۶۵	ماژیک CD دو سردلی ۶۸۲۴	۶۰ عدد	۳۷,۰۰۰	۲,۲۲۰,۰۰۰
۲۶	ماژیک CD	۸۰۰	۵۵,۰۰۰	۴۴,۰۰۰,۰۰۰	۶۶	ماژیک وایت برد اسنو من	۵۰ عدد	۵۵,۰۰۰	۲,۷۵۰,۰۰۰
۲۷	خط کش ۵۰ سانت شیشه ای	۲۰ عدد	۱۶,۰۰۰	۳۲۰,۰۰۰	۶۷	فانی باف	۱۱	۲۸۵,۰۰۰	۴,۲۳۵,۰۰۰
۲۸	خود کار سی کلاس	۴۵۰ عدد	۹۸۰۰	۴,۴۱۰,۰۰۰	۶۸	خودکار فشاری جعبه سیاه	۳۸۴ عدد	۸۵,۰۰۰	۳۲,۶۴۰,۰۰۰
۲۹	پاکت نخودی A ۵	۱۰۰۰ عدد	۳۸۰۰	۳,۸۰۰,۰۰۰	۶۹	زونکن ۸ سانت متالیک پاپکوو	۸ عدد	۲۵۰,۰۰۰	۲,۰۰۰,۰۰۰
۳۰	پاکت سفید A ۵	۷۵۰۰ عدد	۳۸۰۰	۲۸,۵۰۰,۰۰۰	۷۰	زونکن ۸ سانت CBS	۸ عدد	۱۶۵,۰۰۰	۱,۳۲۰,۰۰۰
۳۱	پاکت سفید A۳	۲۵۰ عدد	۶۴۰۰	۱,۶۰۰,۰۰۰	۷۱	مقوا رنگی ۷۰×۵۰	۱۷۵۰	۳۸,۰۰۰	۶۶,۵۰۰,۰۰۰
۳۲	پاکت سفید A۴	۲۵۰۰ عدد	۴۸۰۰	۱۲,۰۰۰,۰۰۰	۷۲	پاکت دکمه دار A۵ پیلاوران	۷۲۰	۸۰۰۰	۵,۷۶۰,۰۰۰
۳۳	کیف مدرسه	۳۵ عدد	۹۸۰,۰۰۰	۳۴,۳۰۰,۰۰۰	۷۳	پاکت دکمه دار A۳ پیلاوران	۲۴۰	۱۵,۰۰۰	۳,۶۰۰,۰۰۰
۳۴	دفتر ۲۰۰برگ گلبرگ	۶۳ جلد	۱۴۵,۰۰۰	۹,۱۳۵,۰۰۰	۷۴	لیوان درب دار معمولی	۱۰۰عدد	۱۸,۰۰۰	۱,۸۰۰,۰۰۰
۳۵	پوشه آویز مقوایی	۱۲۰۰عدد	۲۵,۰۰۰	۳۰,۰۰۰,۰۰۰	۷۵	استند مقوا فلزی	۱عدد	۷,۰۰۰,۰۰۰	۷,۰۰۰,۰۰۰
۳۶	کلر بوک ۱۰۰برگ معمولی	۳۰۰ عدد	۴۵۰,۰۰۰	۱۳۵,۰۰۰,۰۰۰	۷۶	اجناس متفرقه	#	#	۶,۰۰۰,۰۰۰
۳۷	کاغذ ۷۰×۵۰ پشت چسبی	۳۰۰۰ورق	۱۵,۰۰۰	۴۵,۰۰۰,۰۰۰	۷۷	#	#	#	#
۳۸	سوزن ته گرد	۱۰۰ بسته	۲۲,۰۰۰	۲,۲۰۰,۰۰۰	۷۸	#	#	#	#
۳۹	سوزن منگنه جعبه قرمز	۴۰۰ بسته	۲۵,۰۰۰	۱۰,۰۰۰,۰۰۰	۷۹	#	#	#	#
۴۰	دسته فاکتور کاربن دار کوچک	۳۶۰ عدد	۸۵,۰۰۰	۳۰,۶۰۰,۰۰۰	۸۰	جمع کل به ریال		۱/۲۵۱/۸۷۷/۰۰۰ ریال	

آگهی ابلاغ اجرائیه مهریه

بدین وسیله به آقای علی راحت فرزند عبدالنبی به شماره شناسنامه ۱۸۵۰۲۲۶۰۶۷ و شماره ملی ۱۸۵۰۲۲۶۰۶۷ به آدرس : بهبهان خیابان کرم نسب کوچه شهید عمران فعلا مجهول المکان ابلاغ می شود که خانم خدیجه مودت جهت وصول طلب خود به استناد مهریه مندرج در سند ازدواج شماره ۹۲۲۰ دفتر خانه ازدواج شماره ۳۰ بهبهان علیه شما اجرائیه صادر نموده و پرونده اجرائی به کلاسه ۹۹۰۰۰۴۹ در این اداره تشکیل شده و طبق گزارش مورخ ۹۹/۰۲/۲۹ و ۹۹/۰۳/۲۴ مامور ابلاغ ، ابلاغ شما در آدرس متن سند و آدرس اعلامی متعهدله مقدور نگردید . لذا بنا به تقاضای بستانکار طبق ماده ۱۸ آئین نامه اجرا مفاد اجرائیه فقط یک مرتبه در یکی از روزنامه های کثیر الانتشار آگهی می شود و چنانچه ظرف مدت ده روز از تاریخ این آگهی که روز ابلاغ محسوب می گردد ، نسبت به پرداخت بدهی خود اقدام ننمایید ، عملیات اجرائی جریان خواهد یافت .

کاظمی- رئیس ثبت بهبهان

۸/۷۷ م / الف

رونوشت آگهی

فرح دیبا حبیبی قرانی درخواستی به خواسته صدور گواهی حصر وراثت به وراث مرحوم منصور حبیبی قرانی تقدیم این شورا نموده است که به کلاسه ۹۹۰۹۹۸۵۲۶۱۲۰۰۰۹۰ ثبت و در جریان رسیدگی است و وراث حین الفوت وی را بشرح ذیل معرفی نموده است. ۱_نیکزاد حبیبی قرانی شماره شناسنامه ۶ نسبت پسر ۲_اسکندر حبیبی قرانی شماره شناسنامه ۷ نسبت پسر ۳_میلاد حبیبی قرانی شماره شناسنامه ۴۱۵۱۱ نسبت پسر ۴_مینا حبیبی قرانی شماره شناسنامه ۱۰ نسبت دختر

۵_فرح دیبا حبیبی قرانی شماره شناسنامه ۴۶۱ نسبت دختر لذا چنانچه کسی یا کسانی از متوفی فوق الذکر وصیت نامه سری یا هر گونه نوشته دیگری داشته باشند می توانند از تاریخ نشر این آگهی بمدت یکماه به این شورا ارائه دهند والا گواهی حصر وراثت صادر خواهد شد. قاضی شعبه دوم شورای حل اختلاف شاندرمن_علیرضا محمودی سراوانی

رونوشت آگهی سید مرصع رضایی درخواستی به خواسته صدور گواهی حصر وراثت به وراث مرحوم سید رحمت رضائی میرمحله تقدیم این شورا نموده است که به کلاسه ۹۹۰۹۹۸۵۲۶۱۲۰۰۰۸۸ ثبت و در جریان رسیدگی است و وراث حین الفوت وی را بشرح ذیل معرفی نموده است. ۱_سید مجتبی رضائی میرمحله شماره شناسنامه ۲ نسبت پسر ۲_سید نقی رضائی میرمحله شماره شناسنامه ۸ نسبت پسر ۳_سیده سپیده رضائی میرمحله شماره شناسنامه ۶۶ نسبت دختر ۴_سیده مرصع رضائی شماره شناسنامه ۲۲۲ نسبت دختر ۵_سیده سمیه رضائی میرمحله شماره شناسنامه ۶ نسبت دختر ۶_سیده سعیده رضائی میرمحله شماره شناسنامه ۴۱ نسبت دختر لذا چنانچه کسی یا کسانی از متوفی فوق الذکر وصیت نامه سری یا هر گونه نوشته دیگری داشته باشند می توانند از تاریخ نشر این آگهی بمدت یکماه به این شورا ارائه دهند والا گواهی حصر وراثت صادر خواهد شد.

قاضی شعبه دوم شورای حل اختلاف شاندرمن_علیرضا محمودی سراوانی

رونوشت آگهی

اردشیر اژدری درخواستی به خواسته صدور گواهی حصر وراثت به وراث مرحوم گیلان قربانی تقدیم این شورا نموده است که به کلاسه ۹۹۰۹۹۸۵۲۶۱۲۰۰۰۶۰ ثبت و در جریان رسیدگی است و وراث حین الفوت وی را بشرح ذیل معرفی نموده است.

۱_مهدی اژدری شماره شناسنامه ۱۳۳ نسبت پسر ۲_رامین اژدری شماره شناسنامه ۵۱۶۰۰۱۷۹۵۳ نسبت پسر ۳_اعظم اژدری شماره شناسنامه ۱۵۷ نسبت دختر ۴_عاطفه اژدری شماره شناسنامه ۵۱۶۰۰۵۹۰۷۵ نسبت دختر ۵_عاصفه اژدری شماره شناسنامه ۵۱۶۰۰۵۹۰۸۳ نسبت دختر ۶_اردشیر اژدری شماره شناسنامه ۲ نسبت همسر لذا چنانچه کسی یا کسانی از متوفی فوق الذکر وصیت نامه سری یا هر گونه نوشته دیگری داشته باشند می توانند از تاریخ نشر این آگهی بمدت یکماه به این شورا ارائه دهند والا گواهی حصر وراثت صادر خواهد شد. قاضی شعبه دوم شورای حل اختلاف شاندرمن_علیرضا محمودی سراوانی

رونوشت آگهی خانم سمیرا مرادزاده دادخواستی به خواسته صدور گواهی حصر وراثت مرحوم محمد مرادزاده فرزند حسین تقدیم این شورا نموده است که به کلاسه ۹۹۰۹۹۸۵۲۶۰۲۰۰۱۰۵ ثبت و در جریان رسیدگی است و وراث حین الفوت وی را بشرح ذیل معرفی نموده است. ۱_سمیرا مرادزاده شماره شناسنامه ۸۷۴ نسبت دختر ۲_راحبه مرادزاده شماره شناسنامه ۴۷ نسبت دختر ۳_رویا مرادزاده شماره شناسنامه ۵۱۶۰۰۱۹۰۵۷ نسبت دختر ۴_محدثه مرادزاده شماره شناسنامه ۵۱۶۰۱۰۹۱۲۹ نسبت دختر

۵_فاطمه شیرین زاده شماره شناسنامه ۲۴ نسبت همسر لذا چنانچه کسی یا کسانی از متوفی فوق الذکر وصیت نامه سری یا هر گونه نوشته دیگری داشته باشند می توانند از تاریخ نشر این آگهی بمدت یکماه به این شورا ارائه دهند والا گواهی حصر وراثت صادر خواهد شد. قاضی شعبه دوم شورای حل اختلاف شهرستان ماسال_ سعید میرزاپور ریک

رونوشت آگهی خانم سیده سمیه صفوی میر محله دادخواستی به خواسته صدور گواهی حصر وراثت مرحوم سیدسیف الدین صفوی میرمحله فرزند سید حمید تقدیم این شورا نموده است که به کلاسه ۹۹۰۹۹۸۵۲۶۰۲۰۰۱۰۴ ثبت و در جریان رسیدگی است و وراث حین الفوت وی را بشرح ذیل معرفی نموده است. ۱_سید افراهیم صفوی میرمحله شماره شناسنامه ۶ نسبت پسر ۲_سید مرزبان صفوی میرمحله شماره شناسنامه ۴۴۵ نسبت پسر ۳_سید شهرام صفوی میرمحله شماره شناسنامه ۴۴۶ نسبت پسر ۴_سیدنواب صفوی میر محله شماره شناسنامه ۵۷۴ نسبت پسر ۵_سیدرضا صفوی میرمحله شماره شناسنامه ۵۱۳ نسبت پسر ۶_سیده بتول صفوی میرمحله شماره شناسنامه ۱۳ نسبت دختر ۷_سیده نجیبه صفوی میرمحله شماره شناسنامه ۴ نسبت دختر ۸_سیده سمیه صفوی میر محله شماره شناسنامه ۵۶۲ نسبت دختر ۹_سیده راضیه صفوی میر محله شماره شناسنامه ۲۵ نسبت دختر ۱۰_سید نسیبه صفوی میر محله شماره شناسنامه ۶ نسبت دختر ۱۱_صیاد صفوی شماره شناسنامه ۱۰ نسبت همسر ۱۲_سیده مستوره جلالیان شماره شناسنامه ۵۱۶۹۶۷۸۱۰۱ نسبت همسر لذا چنانچه کسی یا کسانی از متوفی فوق الذکر وصیت نامه سری یا هر گونه نوشته دیگری داشته باشند می توانند از تاریخ نشر این آگهی بمدت یکماه به این شورا ارائه دهند

تجارت

روزنامه صبح ایران
اقتصادی، سیاسی و اجتماعی

صاحب امتیاز: موسسه افق رسانه پویا — مدیرمسئول: اصغر نعمتی

هیئت تحریریه: اقتصاد: کورش شرفشاهی | بانک و بیمه: علیرضا ملاحتی | انرژی: امیر مهدی نعمتی | اصناف و کشاورزی: بهنام فتحنایی | صنعت و تجارت: سعید قلیچی
شهرستان‌ها: حسن چشمی | جامعه: ندا جعفری
واحد فنی: مدیر فنی: امیر شریف | صفحه‌آرا: محمد گودرزی | دبیر سایت: حسین خدنگ | سازمان آگهی: حسن چشمی، فکس: ۶۶۴۳۵۷۴۶

تلفن تحریریه: ۶۶۴۳۵۷۴۶-۶۶۹۱۱۱۷۲ | تلفکس: ۶۶۴۳۱۰۲۲
تلفن سازمان آگهی‌ها: ۶۶۴۳۵۷۴۵ | سامانه پیام کوتاه: ۸۸۸ ۷۱۱ ۳۰۰۰ | کانال تلگرام: http://telegram.me//tejaaratonline
آدرس: ستارخان، بین توحید و باقرخان، کوچه اکبریان آذر، پلاک ۵۷، طبقه سوم شرقی | لیتوگرافی و چاپ: گل آذین ۶۶-۶۶۷۹۱۳۶۵

تجارت آنلاین: www.tejaratonline.ir | پست الکترونیک تحریریه: tejarateditor@gmail.com | پست الکترونیک سازمان آگهی‌ها: tejaratnewspaper@gmail.com

پنجشنبه ۱۹ تیر ۱۳۹۹ • ۱۷ ذی‌القعده ۱۴۴۱ • 8 page • 9 July . 2020 • Thu

www.tejaratonline.ir

آیین نامه اخلاق حرفه‌ای «تجارت» را در سایت روزنامه ببینید.

نسخه الکترونیک روزنامه را هر روز در سایت www.tejaratonline.ir مشاهده کنید.



قاب روز

رها شدن نوسازی بافت فرسوده قم/ مهر

جامعه

رئیس شورای شهر تهران:

لغو طرح ترافیک منوط به دستور ستاد مبارزه با کرونا است

رئیس شورای شهر تهران با اشاره به اینکه افزایش تردد خودروها می‌تواند سبب افزایش آلودگی هوا و کاهش ایمنی بدن افراد شود، گفت: مدیریت شهری در مورد لغو یا اجرای طرح ترافیک تابع تصمیمات ستاد کرونا است.

محسن هاشمی رئیس شورای شهر تهران در گفت‌وگو با فارس، درباره موضوع لغو احتمالی طرح ترافیک اظهار داشت: موضوع طرح ترافیک یک مسأله دو لبه است و باید به آن دو سویه نگاه کرد از طرفی طرح ترافیکی که در حال حاضر اجرا می‌شود متفاوت از طرح ترافیک سابق است. وی افزود: اصولا زمانی که تردد خودروها در سطح شهر افزایش یابد آلودگی هوا بروز می‌کند که این آلودگی ایمنی بدن را کاهش می‌دهد و این مسأله به ویژه در کسانی که دچار بیماری هستند حادتر است. رئیس شورای شهر تهران با اشاره به اینکه وزارت بهداشت باید این موضوع را بررسی کند و نتیجه لغو طرح ترافیک بر سلامت انسان را هم اعلام کند، گفت: با توجه به اینکه در حال حاضر همه فعالیت‌ها در پایتخت در حال انجام است و کسب و کارها فعالند باید دقیق بررسی شود که آیا برداشتن طرح به نفع یا ضرر مردم است و آیا مسافران حمل و نقل عمومی با لغو طرح کاهش چشمگیر خواهند داشت؟ هاشمی بیان داشت: ستاد ملی مقابله با کرونا می‌تواند هر تصمیمی را درباره طرح ترافیک اتخاذ کند، شهرداری نیز ملزم به اجرای آن است ولی بهتر است که اگر تصمیمی در مورد لغو طرح ترافیک وجود دارد آن را با شورای شهر مطرح کنند تا مسأله به صورت قانونی صورت گیرد چرا که بر اساس قانون لغو طرح ترافیک باید مصوبه شورای شهر هم داشته باشد. وی با اشاره به اینکه ستاد ملی مقابله با کرونا فعالیت‌های ورزشی



را در سطح شهرها آزاد اعلام کرد ولی آن را منوط به رعایت کامل پروتکل‌های بهداشتی اعلام کرده است، گفت: در مورد استفاده اجباری از ماسک نیز ستاد ملی مقابله با کرونا تصمیم گرفت و اکنون در مورد طرح نیز خود ستاد تصمیم‌گیر نهایی است.

فناوری

پلاستیک شفاف و رسانای برق ابداع شد

محققان نوعی پلاستیک شفاف را توسعه داده اند که رسانای برق است و می توان از آن در تولید نمایشگرهای لمسی و پنجره هایی مجهز به سلول خورشیدی استفاده کرد.

به گزارش مهر به نقل از نیواطلس، پلاستیکهای معمولی رسانای ضعیف الکتریسیته هستند و بیشتر اوقات از آنها برای عایق بندی در مقابل جریان برق استفاده می شود. بنابراین در بیشتر مواقع از آن برای پوشاندن سیم ها و صفحه مدارها استفاده می شود.

اما محققان از مدت ها قبل امیدوار بودند با اضافه کردن مواد دیگر خاصیت رسانایی را به پلاستیک اضافه کنند تا بتوان محصول نهایی را در نمایشگرهای لمسی بزرگ یا پنجره هایی با سلول های خورشیدی به کار برد. درهمین راستا محققان دانشگاه میشیگان ماده جدیدی را براساس پژوهش های پیشین خود در همین حوزه توسعه داده اند. آنها قبلا در تحقیقی نشان داده بودند با افزودن یک لایه نازک نقره به ورقه پلاستیک می توان آن را به رسانای جریان برق تبدیل کرد. البته این روش پر هزینه بود و قابلیت انتقال نور را نیز ۱۰ درصد کاهش می داد.



یک روش برای ارتقای قابلیت انتقال نور پلاستیک، افزودن پوشش ضدانعکاس به آن است اما این مواد به طور معمول رسانای الکتریسیته نیستند. بنابراین محققان با ترکیبی از فلزات و مواد چند لایه این مشکل را برطرف کردند.

سلامت

بیمار برزیلی مبتلا به ایدز با دارو درمان شد

یک بیمار برزیلی مبتلا به ایدز، پس از گذراندن دوره درمان با دارو، بهبود یافته و نشانی از ویروس اچ آی وی در بدن او دیده نمی‌شود. به گزارش مهر، نشانه های بیماری ایدز در بدن یک مرد برزیلی پس از درمان با دارو از بین رفته است.

این امر محققان را نسبت به درمان این بیماری امیدوار کرده است. محققان معتقدند این نخستین نمونه از یک بیمار ایدزی است که پس از درمان با دارو، بهبود یافته است. طبق گزارش پزشکان این مرد ۳۰ و چند ساله «بیمار سائو پائولویی» نام گرفته و ترکیبی قدرتمند از داروهای درمان ایدز از جمله ART (درمان های ضدویروسی) را دریافت کرده است. همچنین این بیمار داروهای ضدویروسی قدرتمند و دارویی به نام «نیکوتین آمید» (نوعی از ویتامین ب۳) را دریافت کرده است. البته پیش از این نیز ۲ بیمار دیگر از بیماری ایدز بهبود یافتند ولی هر دو آنها تحت عمل پرخطر پیوند استخوان قرار گرفتند. بیمار سائوپائولویی که نام او فاش نشده در سال ۲۰۱۲ میلادی به ایدز مبتلا شده است. او به مدت ۴۸ هفته طی با شیوه ای نوین درمان شد. یک سال بعد، دی ان ای و سلول های بدن وی ارزیابی شد و تست های اچ آی وی بیمار نیز منفی بود. دکتر ریکاردو دیاز از دانشگاه سائوپائولو در برزیل و یکی از محققان ارشد پژوهش می گوید: ما نمی توانیم کل بدن بیمار را بررسی کنیم اما با توجه به شواهد هیچ سلول مبتلا به ایدزی در بدن بیمار دیده نمی شود.



خودرو

شرکت فورد برند Bronco را معرفی می کند

برخلاف انتظار طرفداران شرکت فورد، مدل‌های Bronco قرار است معرف یک برند جدید تحت حمایت شرکت فورد باشند. به گزارش باشگاه خبرنگاران جوان، همان‌طور که مشخص است، شرکت فورد در نظر دارد تا مدل‌های جدیدی از خودروهای Bronco را به مخاطبین خود معرفی کند. این اتومبیل‌ها همچنین مدتی پیش توسط یک پهپاد در حال آزمایش دیده شدند و تصاویری از آن‌ها منتشر شد. حالا خبرهایی منتشر شده که نشان می‌دهد عنوان Bronco قرار است به تنهایی یک برند مجزا و قدرتمند باشد. بر طبق انتظار، برند جدید شرکت فورد قرار است با عرضه مدل‌های دو و چهار در Bronco ۲۰۲۱ آغاز به کار کند و همچنین مدل کراس‌اوور Bronco Sport را در خود جای دهد. گفتنی است؛ این سه اتومبیل قرار شده تا در تاریخ ۱۳ جولای، کمتر از یک هفته دیگر، به دنیای اتومبیل معرفی شوند و نمایی تازه را به مخاطبین نشان دهند. برخلاف دیگر کراس‌اوورها و شاسی‌بلندهای شرکت فورد، مدل‌های برانکو تحت آزمایش‌های سخت برای مقاوم‌سازی قرار می‌گیرند تا برای استفاده در مناطق مختلف مناسب باشند. این خودروها به صورت پیش فرض قابلیت رانش چهار خودرو را با خود به همراه دارند و همچنین سیستم مدیریت کنترل اتومبیل متفاوت و کارآمدی را در اختیار خریداران خود قرار می‌دهند. بر اساس ادعای شرکت سازنده این اتومبیل‌ها با استفاده از سیستم مذکور می‌توانند در هر نوع زمینی که خریدار تمایل دارد مقاوم عمل کنند و دچار مشکل نشوند. همچنین گفته می‌شود زبان طراحی اعمال شده بر روی اتومبیل‌های جدیدترین برند تحت حمایت فورد قرار است با دیگر محصولات این مجموعه تفاوت داشته باشد.



پیشخوان Pishkhan.com

تجدید آگهی مناقصه (مرحله اول)

دستگاه مناقصه‌گزار: شهرداری عباس‌آباد
موضوع: آسفالت سطح شهر
۱ـ مبلغ برآورد: ۵/۰۰۰/۰۰۰/۰۰۰ ریال پنج میلیارد ریال
۲ـ ضمانت‌نامه شرکت در مناقصه: شرکت‌کنندگان می بایست مبلغ دویست و پنجاه میلیون ریال (۲۵۰/۰۰۰/۰۰۰) ضمانت‌نامه بانکی به نام شهرداری یا واریز مبلغ فوق به حساب ۳۱۰۰۰۰۲۸۳۹۰۰۰ شهرداری نزد بانک ملی ایران
۳ـ محل دریافت اسناد مناقصه: واحد مالی شهرداری
۴ـ مهلت دریافت اسناد مناقصه: پایان وقت اداری روز شنبه ۹۹/۵/۱۱
۵ـ مهلت ارائه پیشنهادات: پایان وقت اداری روز یک‌شنبه ۹۹/۵/۱۲
۶ـ تاریخ بازگشایی: روز دوشنبه ۹۹/۵/۱۳
۷ـ شهرداری در رد یا قبول کلیه پیشنهادات مختاراست.

علی‌اصغر موسی‌پسندی - شهردار عباس‌آباد

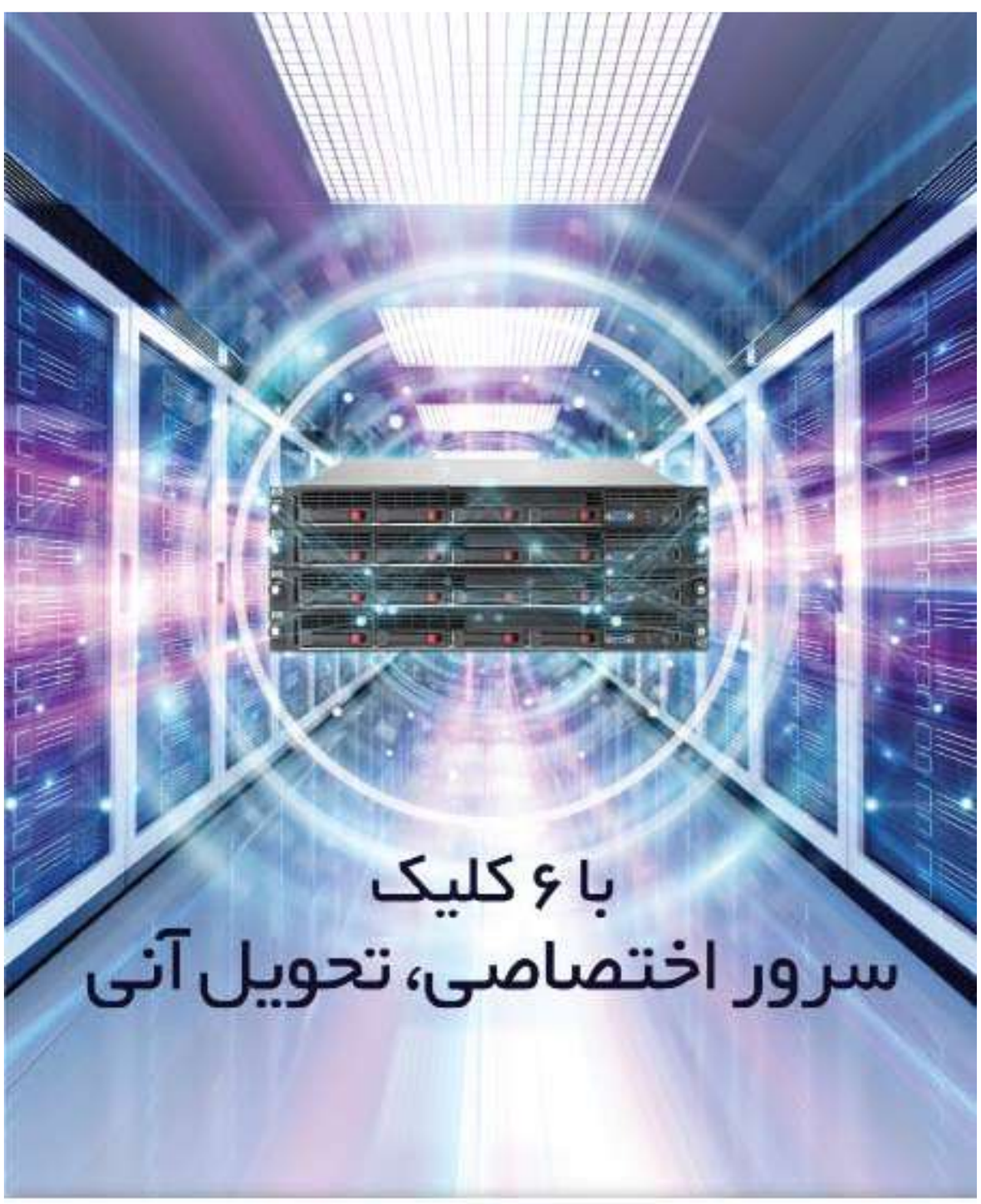

آسیاتک asiatech
asiatech.ir ۹۱۰۱۰۰۰۰

دارای مجوز FCP به شماره ۱۶-۶۴-۱۰۱۰۰ از سازمان تنظیم مقررات و ارتباطات رادیویی

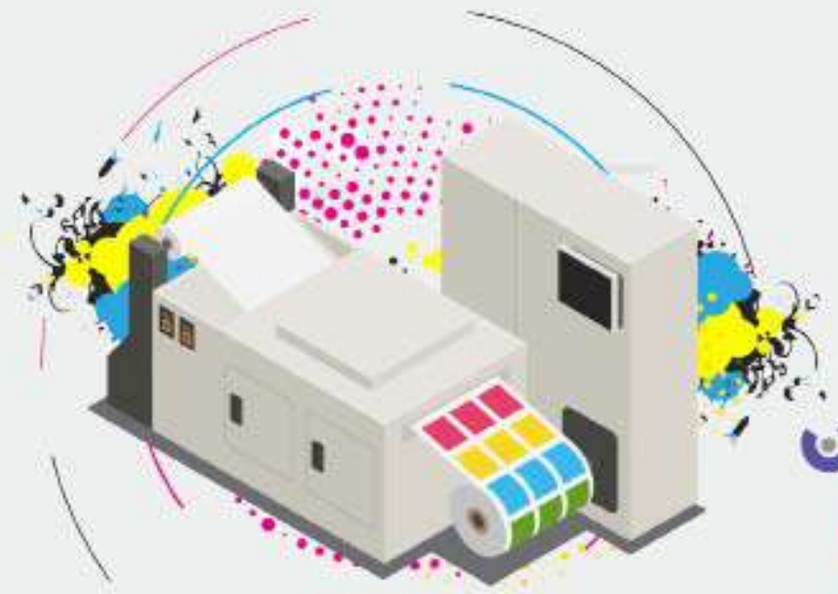

گل آذین
سازمان چاپ
66791365 • 66791366
golazin110@gmail.com

خط کامل لیتوگرافی مجهز به دستگاه پلیت‌ستر ۴/۵ ورقی کرئو چاپ ■ ماشین چاپ رول با قابلیت چاپ چهاررنگ، دو رنگ و تک رنگ ■ ماشین دو ورقی پنج رنگ اسپید مستر (هایدلبرگ) ■ ماشین دو ورقی چهاررنگ اسپید مستر (هایدلبرگ) ■ ماشین دوورقی دو رنگ هایدلبرگ ■ خط کامل صحافی (شامل ورق تاکنی، دستگاه ترتیب، اتوماتیک، مفتول، چسب گرم، سلفون و بووی و ماشین آلات جلد سازی می‌باشد

تجارت

اقتصادی، سیاسی و اجتماعی

پنجشنبه ۲۲ خرداد ۱۳۹۹ • ۱۹ شوال ۱۴۴۱
سال هفتم • شماره ۱۸۸۳ • ۸ صفحه • ۳۰۰۰ تومان
Thu • 11 Jun. 2020 • 8page

نسخه الکترونیک روزنامه را هر روز در سایت www.tejaratonline.ir مشاهده کنید.



بازار مسکن در اوج التهاب

گروه راه و مسکن: وزیر راه وشهرسازی با تاکید بر اینکه بازارهای موازی باعث التهاب بازار مسکن می‌شوند و در روزهای اوج التهابات بازار مسکن هستیم، گفت: تغییرات نرخ ارز و التهابات بازار موازی، مسکن را دچار مشکل کرده است اما برای حل این مشکل، سیاست افزایش عرضه را داریم. به گزارش وزارت راه و شهرسازی، محمد اسلامی در صحن علنی مجلس با تشریح عملکرد وزارت راه و شهرسازی، گفت: وزارت راه و شهرسازی متشکل از ۱۳ سازمان و شرکت است که به عنوان ...

صفحه ۷



افزایش ۱۲ برابری ظرفیت نیروگاه‌های کشور

گروه انرژی: وزیر نیرو گفت: علیرغم افزایش ۲.۳ برابری جمعیت، ظرفیت نیروگاه‌های کشور ۱۲ برابر افزایش داشته است. رضا اردکانیان در نشست علنی مجلس شورای اسلامی، گفت: یکی از برگ‌های زرین کارنامه جمهوری اسلامی دستاورد در صنعت زیرساختی برق است در حالی که جمعیت کشور از ابتدای انقلاب ۲.۳ برابر افزایش داشته، ظرفیت نیروگاه‌ها ۱۲ برابر، ظرفیت تولید انرژی ۱۹ برابر، ظرفیت اوج شبکه ۱۷ برابر و ...

صفحه ۵

راه‌اندازی سامانه اعلام خسارت الکترونیکی بیمه‌شخص ثالث

۵

گزارش مرکز پژوهش های اتاق ایران از وضعیت کسب و کارها نشان می دهد

کاهش تبعات کرونا در اقتصاد

گروه صنعت و تجارت: روز گذشته مرکز پژوهش‌های اتاق بازرگانی ایران، هشتمین دوره شامخ کل اقتصاد را با نشانه‌هایی از امیدواری و خوش‌بینی فعالان اقتصادی به اتمام رکود منتشر کرد. در این گزارش، شامخ کل اقتصاد در اردیبهشت‌ماه ۵۰,۱۷ واحد محاسبه شده که نسبت به ماه قبل ۷۷,۹۳ درصد بهبود یافته است. کاهش تبعات کرونا یکی از دلایل عمده این بهبود بوده است. نتیجه این گزارش موجب شده تا نسبت به اتمام رکود در بخش‌های ...

صفحه ۴

همتی با انتقاد از عملکرد سئول، خواستار آزادسازی میلیاردها دلار منابع ایران شد

ماهی‌گیری کُره‌ای‌ها از آب گل آلود

۳



ادعای عجیب طبری در دومین جلسه دادگاه:

بخواهم لواسان را به نامم می‌زنند

- هیچ کدام از اتهامات را قبول ندارم
- به کسی ربطی ندارد دریافتی من زیاد بود
- نماینده دادستان: طبری محبوب دل‌های متهمان اقتصادی بود

۲

خبر ویژه

قالیباف در جلسه شورای نگهبان حاضر شد

پیگیری اقتصاد و معیشت اولویت مجلس یازدهم



۲

سرمقاله

مقابله با سفته بازی در بازار ارز



جعفر قادری
نماینده شیراز در مجلس یازدهم

متاسفانه شاهد افزایش قیمت ارز طی روزهای گذشته بوده‌ایم و به دلیل آنکه قیمت ارز بر تمامی اقتصاد کشور تاثیر گذار است، باید بررسی شود که کم کاری یا مشکل در کدام بخش شکل گرفته است. بی شک بخشی از وضعیت کنونی بازار ارز در اختیار بانک مرکزی قرار دارد، اما بخش دیگر آن از اراده و کنترل این بانک خارج است ...

ادامه در صفحه ۳

یادداشت

چاره‌اندیشی برای گردشگری در فرصت باقیمانده



مرتضی بلوکی
کارشناس اقتصادی

اولین صنعتی که با شیوع ویروس کرونا آسیب دید، مشاغل مرتبط با صنعت گردشگری بود؛ اما پس از گذشت چند ماه با تدابیر اتخاذ شده، این صنعت آرام آرام در حال بازگشت به وضعیت پیش از کرونا است. با توجه به اهمیت صنعت گردشگری در حوزه اقتصادی، باید برای فعالیت این حوزه در زمان پسا کرونا تدابیر تازه‌ای اندیشید ...

ادامه در صفحه ۳

نوبت اول

آگهی مناقصه عمومی

شهرداری شهر قدس در نظر دارد نسبت به اصلاح هندسی معابر سطح شهر با برآورد اولیه ۵/۰۰۰/۰۰۰/۰۰۰ ریال از طریق مناقصه عمومی و عقد پیمان با پیمانکار حائز صلاحیت (شرکت‌های دارای حداقل رتبه ۵ راه و باند) اقدام نماید.
متقاضیان می‌توانند ظرف مدت ۱۰ روز کاری از تاریخ چاپ نوبت دوم آگهی که به فاصله یک هفته از نوبت اول چاپ خواهد شد با مراجعه به امور قراردادهای شهرداری چاپ خواهد شد با مراجعه به امور قراردادهای شهرداری واقع در شهر قدس، بلوار انقلاب اسلامی، بلوار جمهوری، بلوار تولید گران ساختمان مرکزی شهرداری شهر قدس، طبقه دوم با ارائه معرفینامه نسبت به دریافت و تحویل اوراق مناقصه اقدام نمایند.
- خرید اوراق مناقصه به مبلغ ۱/۵۰۰/۰۰۰ ریال قابل واریز به حساب ۰۱۰۵۷۰۸۲۹۸۰۰۰ بانک ملی شعبه شهرداری شهر قدس
- سپرده شرکت در مناقصه معادل ۵% برآورد اولیه به مبلغ ۲۵۰/۰۰۰/۰۰۰ ریال و به صورت سپرده نقدی یا ضمانتنامه معتبر بانکی می‌باشد.
- سپرده نفرات اول تا سوم تا زمان انعقاد قرارداد مسترد نمی‌گردد.
- شهرداری در رد یا قبول پیشنهادها مختار است.
- هزینه آگهی به عهده برنده مناقصه است.
- متقاضیان قبل از دریافت اسناد ملزم به دریافت تأییدیه ارزیابی HSE از اداره آموزش شهرداری می‌باشند.
- سایر جزئیات در اسناد مناقصه قید گردیده است.

نوبت اول: ۱۳۹۹/۳/۲۲
نوبت دوم: ۱۳۹۹/۳/۲۹

نوبت اول

آگهی تجدید مناقصه عمومی
((تکمیل ساختمان‌های خدمات رسان امیریه))

شهرداری شهریار در نظر دارد به استناد مجوز شورای اسلامی به شماره ۱۲۰ مورخ ۱۳۹۹/۰۲/۱۵ نسبت به ((تکمیل ساختمان های خدمات رسان امیریه)) با اعتبار ۱۷/۰۰۰/۰۰۰/۰۰۰ ریال از طریق مناقصه عمومی اقدام نماید، لذا از متقاضیان واجد شرایط دعوت به عمل می آید جهت دریافت اسناد مناقصه پس از تاریخ درج آخرین آگهی به دفتر امور پیمان و قرارداد شهرداری شهریار و با در نظر گرفتن شرایط ذیل مراجعه نمایند.
۱- مبلغ سپرده شرکت در مناقصه ۸۵۰/۰۰۰/۰۰۰ ریال می‌باشد. (واریز نقدی به حساب سپرده شهرداری یا ضمانت نامه بانکی)
۲- سپرده نفرات اول و دوم تا زمان انجام معامله و قرارداد مسترد نخواهد شد.
۳- سایر اطلاعات و جزئیات مربوط به واگذاری در اسناد مناقصه درج گردیده است.
۴- شهرداری در رد یا قبول پیشنهادات مختار است.
۵- هزینه درج آگهی به عهده برنده مناقصه می‌باشد.
۶- متقاضیان می بایست دارای حداقل رتبه ۵ از معاونت برنامه ریزی ریاست جمهوری در رشته ابنیه و تاسیسات باشند.
۷- ارائه تصویر گواهینامه صلاحیت پیمانکاری، ایمنی پیمانکاران از اداره کار و امور اجتماعی و گواهی ارزش افزوده برای خرید اسناد مناقصه الزامی می‌باشد.
۸- آخرین مهلت دریافت اسناد مناقصه تاریخ ۱۳۹۹/۰۴/۱۵ آخرین مهلت قبول پیشنهادات تا پایان ساعت اداری همان روز و تاریخ بازگشایی پاکت ها مورخ ۱۳۹۹/۰۴/۱۶ خواهد بود.
نوبت اول: ۹۹/۰۳/۲۲
نوبت دوم: ۹۹/۰۳/۲۹

شهردار شهریار - بهروز کاویانی

اصلاحیه

شرکت ملی نفت ایران
شرکت پایانه‌های نفتی ایران

بدینوسیله به اطلاع می‌رساند آگهی فراخوان عمومی ارزیابی کیفی مناقصه‌گران «تجدید مناقصه» شرکت پایانه‌های نفتی ایران انتشار نوبت اول در روزنامه تجارت به تاریخ ۱۳۹۹/۰۳/۲۱ تیتر (مناقصه شماره ۹۸/۲۲/AA) صحیح می‌باشد.

فراخوان مناقصه عمومی یک مرحله‌ای اداره کل فرهنگ و ارشاد اسلامی لرستان

وزارت فرهنگ و ارشاد اسلامی
اداره کل فرهنگ و ارشاد اسلامی لرستان

موضوع: مناقصه عمومی شماره ۹۹/۱ مربوط به تکمیل کتابخانه عمومی درجه ۲ پلدختر

اداره کل فرهنگ و ارشاد اسلامی لرستان در نظر دارد موضوع فوق‌الذکر را با مشخصات و شرایط کلی زیر از طریق مناقصه عمومی به پیمانکار واجد شرایط و ذیصلاحیت واگذار نماید.
الف) شرح مختصر کار: ساختمان اصلی در زیربنای ۸۰۰ متر مربع با اسکلت بتنی، سقف تیرچه و بلوک اجرا گردیده است و تاسیسات برقی به انضمام دیزل ژنراتور و تاسیسات مکانیکی شامل فن کویل و چیلر تراکمی و بخشی از عملیات نازک‌کاری به شرح برآورد انجام خواهد شد.
ب) مدت اجرا: مدت اجرای پروژه ۱۲ ماه و مدت نگهداری آن ۱۲ ماه است.
پ) برآورد کار: برآورد اولیه مشاور براساس فهارس بهاء پایه سال ۹۹ به مبلغ ۲۱/۲۰۵/۱۳۶/۷۳۰ ریال است. به پیمان پیش پرداخت داده نمی‌شود و پرداخت هزینه‌ها به صورت اسناد خزانه اسلامی در سررسیدهای ۱۳۹۹، ۱۴۰۰ و ۱۴۰۱ و سررسید سایر اسناد براساس اعلان سازمان مدیریت و برنامه‌ریزی خواهد بود.
ج) محل اجرای کار: شهرستان پلدختر، شهر پلدختر می‌باشد.
د) شرایط متقاضی:
۱- داشتن شخصیت حقوقی بومی استان و ثبت شده در سامانه ساجات.
۲- داشتن امکانات، ماشین آلات، نیروی متخصص
۳- داشتن تجربه و سابقه کافی و مرتبط با موضوع مناقصه
۴- داشتن توانایی ارائه ضمانتنامه بانکی شرکت در مناقصه به مبلغ ۱/۰۶۰/۲۵۷/۰۰۰ ریال و حسن انجام تعهدات طبق ضوابط
۵- داشتن صورتهای مالی حسابرسی شده سالهای ۱۳۹۷ و ۱۳۹۸
۶- داشتن رضایت‌نامه از کارفرماهای قبلی
متقاضیانی که دارای شرایط مندرج در بند «د» بوده و آمادگی اجرای پروژه را دارند می‌توانند ۱۴ روز پس از انتشار نوبت اول فراخوان و ۷ روز پس از انتشار نوبت دوم فراخوان با مراجعه به سامانه تدارکات الکترونیک دولت به نشانی www.Setadiran.ir ضمن اخذ اسناد مناقصه، پیشنهاد قیمت خود را در سامانه درج نموده و مدارک مربوطه به شرح ذیل به انضمام اصل ضمانت‌نامه بانکی که پس از رویت کارشناسان این اداره کل در پاکت مربوطه قرار گرفته و رسید دریافت می‌گردد را به صورت فیزیکی به آدرس خرم آباد - میدان ۲۲ بهمن - اداره کل فرهنگ و ارشاد اسلامی لرستان - دفتر طرح‌های عمرانی تحویل نمایند.
- اساسنامه شرکت
- سوابق کاری مرتبط با ساخت و تجهیز کتابخانه‌های عمومی، همراه با تاییدیه‌های لازم
- فهرست ماشین آلات و تجهیزات
- فهرست کارکنان
- مدیریت کارآمد و سیستم مدیریتی مناسب برای اجرای کار
• ارائه مدارک فوق‌الذکر هیچگونه حقی را برای متقاضیان جهت شرکت در مناقصه ایجاد نخواهد کرد و پیمانکار با تشخیص کمیته فنی و بازرگانی از بین پیمانکاران با سوابق حرفه‌ای و قیمت مناسب، انتخاب خواهد شد.
•• در صورت نیاز به اطلاعات بیشتر متقاضیان می توانند با تلفن ۳۳۲۰۱۷۹۴ تماس حاصل نمایند.

اداره کل فرهنگ و ارشاد اسلامی لرستان

تجارت آنلاین
آخرین اخبار و تحلیل روز اقتصادی را در پایگاه اینترنتی تجارت آنلاین بخوانید
www.tejaratonline.ir

تجارت
پنجشنبه ۲۲ خرداد ۱۳۹۹ • شماره ۱۸۸۳
Thu • 11 Jun • 2020 • 8 page

اخبار کوتاه

مجلس نظارت را جدی‌تر می گیرد

نماینده شاهین‌شهر با بیان اینکه در مجلس دهم نظارت‌ها به موقع انجام نمی‌شد، گفت: مصمم هستیم که در مجلس یازدهم نظارت را جدی بگیریم. به گزارش ایسنا، حسینعلی حاجی دلیگانی در تذکری شفاهی خطاب به مردم گفت: مرتبا دغدغه شما را رصد می کنیم و در جاهای مختلف خصوصا هیأت رئیسه مجلس آن‌ها را طرح می کنیم. اشکالی که در مجلس دهم داشتیم مسئله نظارت بود. در مجلس دهم نظارت‌ها به موقع انجام نمی‌شد. مصمم هستیم که در این مجلس نظارت را جدی‌تر بگیریم. امیدواریم موضوع نظارت عملیاتی شود. وی افزود: اولین نظارت‌های ما راجع به بند ۲۳۵ و ۲۳۸ آیین‌نامه است. براساس این دو بند امسال باید کارنامه وزرا را بررسی کنیم.

دفاع ترامپ از ترور شهید سلیمانی

رئیس جمهور آمریکا در نامه‌ای به مجلس نمایندگان کنگره با مطرح کردن ادعاهایی علیه ایران، از اقدام تروریستی‌اش در به شهادت رساندن سردار شهید قاسم سلیمانی در عراق دفاع کرده و نوشت: همان‌طور که در ماه ژانویه گزارش شد، من در واکنش به شمار رو به افزایش حملات از جانب ایران و شبه‌نظامیان تحت حمایت ایران علیه نظامیان آمریکایی و منافع آمریکا در منطقه خاورمیانه دستور حمله‌ای در عراق علیه قاسم سلیمانی فرمانده نیروهای قدس سپاه پاسداران ایران را صادر کردم. به گزارش ایسنا، دونالد ترامپ در نامه خود ادامه داد: من برای حمایت از کارکنان نظامی آمریکا، بازداشتن ایران از انجام دادن یا پشتیبانی حملاتی بیشتر علیه نظامیان و منافع آمریکا، پایین آوردن توان ایران و شبه نظامیان تحت حمایت نیروهای قدس برای انجام دادن حملات و پایان دادن به گسترش راهبردی حملات و تهدیدهای ایران علیه منافع آمریکا دستور این اقدام را صادر کردم.

آغاز اقامه نماز جمعه در مناطق زرد

شورای سیاستگذاری ائمه جمعه با انتشار اطلاعیه‌ای به توضیح چگونگی برگزاری نماز جمعه در مناطق زرد سراسر کشور پرداخت. به گزارش ایسنا، در این اطلاعیه آمده است: تاریخ رسمی آغاز اقامه نمازهای جمعه در مناطق زرد، اعم از مراکز استان ها، شهرها و بخش ها، اول تیرماه تعیین شده است، لیکن طی هماهنگی انجام شده با وزارت بهداشت، پایگاه های نماز جمعه ای که با تشخیص و اجماع نمایندگان معزز ولی فقیه، ائمه محترم جمعه و مسئولان مرتبط استانی و شهرستانی، برای اجرای دقیق دستورالعمل بهداشتی و اقدامات صیانتی برای حفظ سلامتی مردم شریف از آمادگی لازم برخوردارند، می توانند با استقبال از روند بازگشایی، طی هفته جاری و هفته آینده (۲۳ و ۳۰ خردادماه) مراسم عبادی – سیاسی نماز جمعه را برگزار نمایند. در مناطقی که بر اساس تشخیص تخصصی، میدانی و محلی دستگاه های مسئول در سطح استان ها و شهرستان ها، اجماع برای بازگشایی وجود ندارد، تاریخ قطعی اقامه اولین نماز جمعه، ۶ تیرماه خواهد بود. در مناطق قرمز، اقامه نماز جمعه تا اطلاع ثانوی متوقف خواهد ماند. در ارتباط با نماز جمعه شهر تهران، بنا بر اقتضائات اختصاصی، زمان برگزاری در اطلاعیه بعدی اعلام خواهد شد.

دولت صاحب‌اختیار ثروت مردم نیست

معاون دفتر رئیس‌جمهوری با اشاره به صحبت‌های روحانی در جلسه اخیر ستاد اقتصادی دولت، گفت: روحانی به صراحت اعلام کرد که از این پس، دولت، صاحب‌اختیار «ثروت و سهام» مردم نیست. به گزارش ایسنا، علیرضا معزی در توئیتر نوشت: نگاه دولت به بازار سرمایه، غیر مقطعی و راهبردی است؛ رئیس جمهوری، بورس را نقطه‌ی امید می داند؛ چه برای تعمیق و گسترش مشارکت مردم در اقتصاد و چه برای شفافیت آن. روحانی معتقد است که بهبود در گرو مشارکت شهروندان است آنچنانکه مدیریت بحرانی چون کرونا هم با همراهی آنان ممکن می‌شود. رئیس جمهوری از رویدادی مهم در بازار سرمایه و البته اقتصاد ایران گفت؛ اینکه میلیون‌ها شهروند، صاحب‌اختیارِ سهامی شده‌اند که تا قبل از این و با وجود اختصاص سهام، اختیاری برای مدیریتش نداشتند.

اعتراض های خاموش‌شدنی آمریکا

دبیر مجمع تشخیص مصلحت نظام گفت: پای دولت‌های لیبرال همواره گلوی مردم را می فشارد. به گزارش ایسنا، محسن رضایی در توییتر نوشت: در اعتراضات مربوط به قتل جورج فلوید مساله فقط خفگی یک رنگین پوست نبود بلکه پای دولت‌های لیبرال همواره گلوی مردم را می فشارد؛ بنابراین آنچه در امریکا و اروپا شروع شده، خاموش‌شدنی نیست.

لزوم برخورد با آقازاده‌ها و اشراف‌گری

نماینده زابل در مجلس شورای اسلامی با انتقاد از گرانی‌های اخیر گفت که این گرانی‌ها به مردم به ویژه قشر آسیب‌پذیر فشار وارد می کند و آستانه تحمل آنها تمام شده است. به گزارش ایسنا، حبیب‌الله دهمرده در تذکری در جلسه علنی مجلس اظهار کرد: باید با مفاسد اقتصادی ویژه‌خواران، آقازاده‌ها و اشراف گری برخورد شود که سم مهلکی برای جامعه است. وی با انتقاد از سوء مدیریت، تبعیض و بی‌عدالتی اظهار کرد: باید منابع به بهترین شکل توزیع شود. وزارت آموزش و پرورش هم رتبه‌بندی معلمان را اجرا کند و به وضعیت فرهنگیان رسیدگی شود.

سفیر آمریکا در لندن خجالت بکشد

سفیر کشورمان در لندن از اظهارات مداخله جویانه سفیر آمریکا در لندن درباره ایران انتقاد کرد و نوشت: سفیر آمریکا در لندن باید خجالت بکشد که به خاطر بازداشت یک ایرانی اشک تمساح می ریزد، آن هم در حالی که هم‌میهنان خودش که شعار «زندگی سیاه‌پوستان اهمیت دارد» سر می‌دهند، بی‌رحمانه در کشورشان سر کوب می‌شوند. به گزارش ایسنا، حمید بعیدی‌نژاد در پیامی توییتری نوشت: آیا او از پنجره نمی‌بیند که ده‌ها هزار تن از شهروندان لندن از دولت آمریکا می‌خواهند خشونت علیه بی گناهان را متوقف کرده و به حقوق بشر احترام گذارد؟

نیروی‌های مرزبانی در حفظ امنیت ملی مماشات نمی کنند



سخنگوی وزارت امور خارجه گفت: برخی از اتباع کشورهای همسایه و حتی غیر همسایه سعی می کنند به شکل قاچاق وارد کشور شوند و نیروی انتظامی ما به منظور حفظ و امنیت ملی در این باره مماشات نخواهد کرد. به گزارش ایسنا، سیدعباس موسوی در واکنش به اتفاقات اخیر برای برخی از اتباع افغان مرز کشورمان، اظهار داشت: برای هر کشوری، امنیت کشور، امنیت مرزها، مبارزه با مواد مخدر، تروریسم و قاچاق انسان مهم و جزو مسائل امنیت داخلی و امنیت ملی به شمار می‌رود. وی گفت: در حوادث اخیر شاهد آن بودیم که برخی از اتباع کشورهای همسایه و حتی غیر همسایه سعی می کنند به شکل قاچاق وارد کشور شوند. سخنگوی وزارت امور خارجه ادامه داد: ورود افراد به شکل قاچاق با اهداف مختلف، مانند مواد مخدر یا اقداماتی که خلاف نظم و امنیت داخلی صورت بگیرد، طبیعی است که با واکنش نیروهای انتظامی کشور روبرو شود. موسوی تاکید کرد: افرادی که اقدام به قاچاق انسان می کنند و از شیوه‌های خطرناک غیر قانونی استفاده می کنند، مطلع هستند که در آن کشور مورد استقبال قرار نمی گیرند و انواع خطرات متوجه آن‌ها خواهد شد و نیروی انتظامی با آن‌ها برخورد می کند.

مشکلات امروز فراتر از مسائل سطحی و ظاهری



یک فعال سیاسی اصلاح‌طلب گفت: مشکلات امروز را باید فراتر از مسائل سطحی و ظاهری ببینیم. مشکلات اساسی کشور به اشکالاتی که در رویکردهای حاکمیتی وجود دارد باز می‌گردد. این مشکلات قدیمی روند فرساینده‌ای را ایجاد کرده است. مرتضی مبلغ در گفت‌وگو با ایسنا گفت: همکاری بین قوا در شرایط بسیار عادی هم امری کاملاً ضروری است؛ چه برسد به زمانی که به دلیل مشکلات اقتصادی و تحریم‌ها چنین تحت فشار هستیم. وی ادامه داد: کل دستگاه‌های یک حاکمیت باید در راستای حل مشکلات کشور حرکت کند و هیچ دستگاهی به هیچ وجه حق ندارد کشور را به دلیل عقاید خود وارد چالش‌های بی سرانجام و مضر کند. اگر شرایط مثل امروز خطیر باشد و مشکلات روزانه افزایش پیدا کند نیز این ضرورت بیش از گذشته احساس می‌شود. این فعال سیاسی تصریح کرد: نه فقط مجلس یازدهم با طیف اصولگرایانی که بر سر کار آمده بلکه هیچ نهاد دیگری حق ندارد وارد چالش‌های مخرب شود. باید همه قوا و نهادها همکار و همدل شوند تا کشور راهش را پیدا کند. وی گفت: تمام دستگاه‌های کشور موظف به همکاری، درک متقابل و پاسخ‌گویی به مطالبات حقیقی مردم هستند.

ادعای عجیب طبری در دومین جلسه دادگاه

بخواهم لواسان را به نامم می‌زنند



دومین جلسه رسیدگی به اتهامات اکبر طبری معاون اجرایی سابق حوزه ریاست قوه قضاییه و متهمان دیگر این پرونده، در شعبه ۵ دادگاه کیفری یک استان تهران برگزار شد.

به گزارش ایلنا، در ابتدای جلسه قاضی بابایی پس از برخی توضیحات از طبری خواست به دفاع از خود بپردازد که وی گفت: علی رغم تلاش یک ساله نتوانستند کوچکترین بهانه و دست‌آویزی برای اتهام‌زنی مرتبط با شغل و سمت من ارائه کنند؛ ۲۰ سال خدمت صادقانه به قوه قضائیه داشته‌ام.

وی گفت: تا این لحظه هیچ کدام از اتهامات را قبول ندارم و آقایانی که به عنوان متهم از آن‌ها نام برده شده، موارد اتهامی اغلبشان ارتباطی به من ندارد. طبق مقررات قانونی مانند سایر شهروندان حق شرعی نسبت به مال خود دارم.

قاضی از متهم خواست در ارتباط با دریافت رشوه به مبلغ ۸۴ میلیارد ریال از حسن نجفی توضیح دهد که طبری گفت: اصلاً قبول ندارم با او قراردادی نداشتم و قراردادم با فرهاد مشایخ بود و مشایخ این پول را داد که با هم ساخت و ساز کنیم، ارتباط مالی با نجفی نداشتم. با آقای مشایخ قراردادی را با هم منعقد کردیم و با توجه به رشته تخصصی من کارهایشان را انجام می‌دادم.

این متهم افزود: در مورد آن مبلغ اطلاعی ندارم، در سال ۹۰ مطلبی شنیدم و کسی به من گفت که اگر فلانی به تو این پول را داده است پس بده، من ۴ و ۲۰۰ (چهار و دویست) از پول را برگرداندم و کتباً هم نوشتم که کل پول را بر می‌گردانم. برای این نوشتم که قسمتی از پول را برگردانده‌ام و قسمتی را ساخت و ساز انجام دادم هنوز قراردادی که با آقای مشایخ بسته‌ام در مورد زمینی که به من واگذار کرد تا بسازم را به من نداده‌اند.

وی درباره زمین قریه نجارکلای لواسان گفت: با نجفی قرارداد داشتم و در صندوق امانات است و با خودکار سبز امضا شده است.

نماینده دادستان در این باره گفت: نجفی قطعات زمین مختلفی را خریداری می کند که این اراضی در حاشیه رودخانه جاجرود و سد لتیان بود و خارج از محدوده لواسان و دارای کاربری زراعی بود. سال ۸۲ نجفی با شهرداری لواسان توافقنامه امضا می کند که ۵۰ درصد از زمین زراعی را به شهرداری بدهد و در ازای آن، شهرداری زمین‌ها را داخل محدوده لواسان بیاورد و کاربری زمین نیز تغییر کند. ممنوعیت‌های قانونی متعددی وجود دارد؛ طبق قانون حفظ اراضی شهرداری نمی‌تواند تغییر کاربری انجام دهد، اما این اقدام صورت گرفته و شهرداری موظف به رعایت مصوبات شورای عالی شهرسازی بوده است. همچنین در ماده ۱ قانون حفظ اراضی نیز آمده که تغییر کاربری ممنوع است و شورای عالی امنیت ملی نیز در مورخ ۲۵/۸/۷۹ مصوبه می کند که اراضی کلاک در حاشیه سد لتیان است.

وی با اشاره به این نکته که سال ۸۵ در این فرآیند بسیار مهم است، تصریح کرد: کمیسیون ماده ۵ شهرداری تشکیل می‌شود و مصوبه را ابلاغ می کند، اما به دلیل اینکه خلاف مقررات بوده کسی جرات انجام دادن را ندارد. خانواده نجفی به دیوان عدالت اداری شکایت می کند و در دیوان رد می‌شود و پرونده به شعبه دوم دادگاه حقوقی لواسان می‌رود و حکم علیه شهرداری صادر می‌شود تا توافق را انجام دهد و در سال ۸۸ حکم دادگاه حقوقی صادر می‌گردد.

نماینده دادستان تصریح کرد: ما اطلاعات ۱۵ سال از حساب‌های آقای مشایخ را بررسی کردیم، در حساب آقای مشایخ پول‌هایی است که در ۸۳ الی ۸۸ واریزی‌هایی از سوی آقای مشایخ به آقای طبری وجود داشته است. به آقای مشایخ گفتیم که این پول‌ها چیست که برای آقای طبری واریز کردی که آقای مشایخ گفت من ۷ میلیارد به آقای طبری بابت ساخت و ساز دادم.

نماینده دادستان گفت: در ادامه سراغ آقای طبری رفتیم و گفتیم این پول‌هایی که آقای مشایخ واریز کرده بابت چیست؟ آقای طبری گفت مشایخ ۴ میلیارد بابت ساخت و ساز داده است و این اولین تناقض در عدد واریزی است. وی تصریح کرد: تحقیقات ادامه داشت تا اینکه مشایخ اعلام کرد اسناد او در ویلایش در لواسان است و ضابطان بلافاصله به ویلا می‌روند و اسناد به دست می‌آید. نماینده دادستان در ادام گفت: صورت جلسه‌ای به خط آقای طبری نوشته شد که به آقای مشایخ داده می‌شود در این دست‌نوشته، نوشته شده که نظر به توافق فی ما بین آقای مشایخ مبلغ ۸ میلیارد و ۴۰۰ میلیون تومان بابت مشارکت در ساخت و ساز در اختیار بنده قرار داده است. اولین سؤال این است که چرا این افراد ضد و نقیض صحبت می کنند. از طرفی این به ذهن آمد که آقای مشایخ در سال ۸۴، هشت میلیارد از کجا آورده است. در این خصوص با آقای مشایخ صحبت کردم که گفت اگر تمام زندگی و کارخانه‌های خود را بفروشد، شاید این میزان بشود.

قهرمانی اظهار کرد: در تحقیقات اسنادی پیدا کردیم و دیدیم یک مبایعه نامه به نام آقای مشایخ است و ملکی را مشایخ در کریم‌خان که ۳۰۰ متر است به آقای طبری می‌دهد و سند رسمی به نام آقای طبری می‌شود. وی گفت: سؤال این است زمانی که کسی زمینی برای مشارکت در ساخت می‌آورد یا به صورت ۵۰-۵۰ شریک می‌شود و یا آورده‌ای برای آن فرد دارد؛ این چه جور مشارکت در ساخت است که همان ابتدا سند به نام او زده می‌شود لذا حساسیت ما بیشتر شد و ما اطلاعات را قطره چکانی جمع کردیم.

نماینده دادستان گفت: در خصوص ملک کریم‌خان نیز گردش آن را درآوردیم و متوجه شدیم که سابقاً به نام فردی بوده که به نام آقای مشایخ می‌زند. او را آوردیم و گفت مشایخ را نمی‌شناسم. ضابطی گفت بنده دو قطعه زمین در لواسان از آقای نجفی خریداری کردم و بابت ثمن معامله، ده چک و یک زمین در کریم‌خان دادم. به من گفت امضا بزن و در دفترخانه امضا زدم.

وی ادامه داد: زمانی که در تحقیقات‌مان جلوتر رفتیم، وکالت‌نامه‌ای دستمان آمد که متوجه شدیم خواهران آقای حسن نجفی وکالتی به آقای مشایخ در مورد زمینی در لواسان که در سال ۸۳ بوده است داده‌اند که در سال ۸۴ آقای مشایخ با این وکالت‌نامه کلیه حقوق خود را به آقای طبری می‌دهد و وی نیز با این وکالت‌نامه ملک را به نام خود می‌زند. قهرمانی ادامه داد: در ادامه تحقیقات به مجتمعی به نام سانا برخورد کردیم که متوجه دو واحد ۳۱۹ و ۳۱۳ شدیم. بعد از بررسی‌ها فهمیدیم که مالکیت واحد ۳۱۳ به نام آقای طبری نیست بلکه به نام حمیدرضا نجفی است.

در این میان متوجه شدیم که طبری این واحد را برای وسایل عکاسی دخترش امانت گرفته است، سپس آقای طبری مجوز اتحادیه عکاسان را برای این واحد اخذ می کند تا آنجا برای عکاسی دخترشان باشد. حال این سؤال باقی است که اگر این واحد برای آقای طبری نبوده چرا اقدام به اخذ مجوز کرده و اگر برای ایشان است، چرا انکار می کند. نماینده دادستان اظهارات مشایخ در مورد دریافت رشوه و اقدامات مابه ازای رشوه و پولشویی را قرائت کرد و گفت: با پیگیری‌های سازمان بازرسی، طبری نگران می‌شود و قراردادی با مشایخ منعقد می کند و بعد از آن ملک کریم‌خان را به نام دانیال‌زاده می‌زنند. آقای مشایخ ۳۸ هزار سهم سهام می‌خرد و وکالت آن را به طبری می‌دهد.

بعد از اظهارات نماینده دادستان طبری گفت: یک نفر از اعضای شهرداری را بیاورید که بگوید بنده دخالتی در کلاک داشتم. کار من ساختمانی بوده در مورد سانای یک واحدی را مقابل شماره ۳۱۳ خریدم و بیش از ۷۰ درصد پول آن را پرداخت کردم و ۲۰ درصد دیگر ماند پس از آماده شدن سند تفکیکی. آقای مشایخ سالی یک ماه در ایران نیست و ۱۱ ماه در خارج از کشور است به او گفتم واحد خودم را به شما می‌دهم و شما واحد خود را به من بدهید و او به عنوان امانت کلیدش را به من داد و تلفنی قرارداد بستیم، اما هر دو واحد را دست نزدیم و گذاشتیم تا کارهای ثبتی و پایان کار انجام شد. ساختمان به عنوان امانت دست من بوده است.

قاضی با بیان اینکه طبق اسناد و مدارک، شما تحت پوشش مشایخ، وجوه و اراضی دریافت کردید، طبری گفت: آیا از موقعیت شغلی خود سوءاستفاده کرده‌ام؟ آیا کج دستی کرده‌ام؟ از کدام قاضی پیگیری کاری را مطالبه نموده‌ام؟

طبری با اعلام اینکه مشایخ با نجفی می‌آمدند و مرا می‌دیدند و ما مانند سه برادر بودیم افزود: اگر من ۸۰۰ میلیارد هم بخواهم این برادرانم می‌دهند و اگر کل لواسان و کارخانه‌اش را بخواهم به نام من می کنند. این رفاقت است. اگر شما از این دوستان ندارید به من ارتباطی ندارد. اگر آنها نیز از من بخواهند من نیز برای آنها انجام می‌دهم.

وی در خصوص زمین مشجر در قریه نجار کلای لواسان گفت: آن را مشایخ در قالب قرارداد آورد که البته هیچ کاری انجام ندادیم، قرار بود بسازیم، اما صرفاً دور آن را دیوارکشی کردیم این موضوع مربوط به ۱۶ سال قبل است. من نمی‌دانم که مال کیست. مشایخ آورده بود. مشایخ نماینده تام‌الاختیار نجفی بود و من از مشایخ گرفته‌ام.

طبری در پاسخ به سؤال نماینده دادستان مبنی بر اینکه دستمزد کارهایی که مدعی هستید در ساختمان و ... انجام می‌دادید چقدر بوده است گفت: هر چقدر باشد کار من ارزش داشت، به کسی ربطی ندارد که دریافتی من زیاد بوده.

رییس دادگاه خطاب به متهم طبری گفت: اظهارات حسین نصیری در خصوص زمین‌هایی که صحبتش شد این است که زمین متعلق به اکبر طبری بوده و به من گفت، به آن سر بزنم تا کسی نیاید آن را بگیرد. در این خصوص چه توضیحی دارید؟

نماینده دادستان در مورد زمین مشجر ۱۶۷۵ متر مربع و در خصوص نحوه واگذاری آن در لواسان گفت: این ملک اساساً به نام خواهران آقای نجفی بوده که وکالتی به آقای مشایخ دادند و مشایخ بعد از یک سال به آقای طبری وکالت داد و آقای طبری زمین را به نام خود می‌زند و آقای مشایخ می گوید که این کار به دستور آقای نجفی انجام شده است. آقای طبری گفتند که این افراد دوست داشتند به من پول بدهند، کاملاً درست است آقای طبری محبوب دل‌های متهمان اقتصادی بودند.

نماینده دادستان گفت: در مورد اینکه آقای طبری می گویند درب یکی از املاک را اصلاً باز نکرده‌ام، آقای طبری شما ملک‌های زیادی دارید که هنوز درب آن را باز نکردید که این ملک‌ها بسیار چشم‌نواز و لوکس هستند که توسط یک فرد سرشناس بانکی به شما داده شده است؛ شما چندین ملک در کیش و ولنجک تهران دارید که همه این املاک در حال بررسی است.

بااارسال نامه‌های جداگانه به شورای امنیت صورت گرفت

مقابله برجامی چین، روسیه و اروپا علیه آمریکا

وزاری خارجه چین و روسیه در نامه‌هایی به شورای امنیت در تلاش هستند که با تهدیدات آمریکا علیه جمهوری اسلامی ایران مبنی بر بازگرداندن تمام تحریم‌های بین المللی، مقابله کنند.

به گزارش ایسنا از العربیه، وانگ یی و سرگئی لاوروف، وزیران خارجه چین و روسیه نامه‌هایی جداگانه به شورای امنیت (متشکل از ۱۵ کشور عضو) و آنتونیو گوترش، دبیر کل سازمان در رابطه با تهدیدات آمریکا مبنی بر بازگرداندن تمام تحریم‌های بین المللی علیه ایران ارسال کرده‌اند. بر اساس این گزارش، آمریکا پیش از این اعلام کرده بود که اگر شورای امنیت تحریم‌های تسلیحاتی ایران را تمدید نکند، واشنگتن تحریم‌های بین المللی علیه تهران را بازخواهد گرداند. چین و روسیه که در شورای امنیت از حق وتو برخوردار هستند با بازگرداندن تحریم‌های تسلیحاتی علیه جمهوری اسلامی ایران مخالفت کرده‌اند. وانگ یی، وزیر خارجه چین در نامه‌ای در تاریخ ۷ ژوئن تاکید کرد که واشنگتن از برجام خارج شده است و دیگر عضو این توافق به شمار نمی‌رود بنابراین حق ندارد که از شورای امنیت بخواهد بازگشت سریع تحریم‌های بین المللی علیه ایران را اجرایی کند. از سوی دیگر، سرگئی لاوروف، وزیر امور خارجه روسیه دولت ترامپ را به ایجاد کارزاری با انگیزه سیاسی علیه ایران متهم کرد و خواستار «محکومیت جهانی» تلاش آمریکا برای ترغیب شورای امنیت سازمان ملل به اعمال تحریم تسلیحاتی دائمی بر ایران شد. لاوروف گفت که آمریکا از توافق هسته‌ای که میان ایران و شش قدرت جهانی انجام شد، خارج شده است و اکنون هیچ حق قانونی برای به کار گرفتن قطعنامه مربوط به این توافق در راستای تداوم نامحدود این تحریم تسلیحاتی که در ۱۸ اکتبر سال جاری مهلت آن به پایان خواهد رسید، ندارد. وزیر امور خارجه روسیه روز دوشنبه نیز در نامه‌ای به آنتونیو گوترش، دبیر کل سازمان ملل بیان کرد که اظهارات مقامات وزارت امور خارجه آمریکا مبنی بر این که دولت دونالد ترامپ برنامه ندارد که اجرای تعهداتش در توافق را از سر بگیرد اما قصد دارد از حقوق تحت قطعنامه ۲۲۳۱ که سند قانونی این توافق است استفاده کند، «مضحک و غیر مسئولانه است». علاوه بر این در نامه لاوروف مخالفت شدید مسکو با یک تحریم تسلیحاتی نامحدود و به کارگیری مقررات «بازگردانی تحریم‌ها» از جانب آمریکا مطرح شده است. او در این باره اظهار کرد: بنای ما بر این است که سازمان ملل نباید در بند وضعیت سیاسی در آمریکا باشد که تصمیم گرفت از توافق هسته‌ای خارج شود.

قالیباف در جلسه شورای نگهبان حاضر شد

پیگیری اقتصاد و معیشت اولویت مجلس یازدهم



رییس مجلس با حضور در جلسه شورای نگهبان با آیت‌الله جنتی و اعضای این شورا دیدار و گفت‌وگو کرد. به گزارش خانه‌ملت، محمدباقر قالیباف در حاشیه این دیدار گفت: قانون گذاری، فرآیندی است که آغاز آن از مجلس و ادامه آن در شورای نگهبان و بعضاً در مجمع تشخیص مصلحت نظام پیگیری می‌شود. ما نیازمند دقت و اثرگذاری قوانین هستیم که با یک همکاری و هماهنگی نزدیک محقق می‌شود. جلسه امروز که به دعوت شورای نگهبان و آیت‌الله جنتی تشکیل شده بود اولین جلسه‌ای بود که برای این موضوع تشکیل شده است. رییس مجلس با استناد به پیام ۱۷ بندی مقام معظم رهبری، تصریح کرد: مسئولیت پیگیری سیاست‌های کلان قانون گذاری که مقام معظّم رهبری ابلاغ کرده‌اند به عهده مجلس است و امیدواریم با همکاری شورای نگهبان پیاده‌سازی کنیم. رئیس قوه مقننه تاکید کرد: این قوانین هم برای مجلس و شورا و هم مجمع تشخیص مصلحت نظام مبنای کار است امیدواریم با این هماهنگی، برخی قوانین از جمله قانون انتخابات که قانون مهمی است و سیاست‌های کلان آن تصویب شده امّا بر روی زمین مانده است با سرعت و دقت پیگیری شود. قالیباف یادآور شد: امیدواریم پیگیری موضوع اقتصاد و معیشت مردم که اولویت اول ماست را هرچه زودتر شروع کنیم.

اعتبار نامه نماینده گچساران به کمیسیون تحقیق ارجاع شد

توکل تاجگردون به درگاه خداوند



منتخب مردم گچساران در مجلس نسبت به ارجاع اعتبارنامه‌اش به کمیسیون تحقیق اعتراض کرد و گفت: من داعیه، تمایل و اصرار به ماندن در مجلس ندارم اما شما باید پاسخگوی اعمالتان باشید.

به گزارش ایسنا، غلامرضا تاجگردون در تذکری در جلسه علنی مجلس و بعد از ارجاع اعتبارنامه‌اش به کمیسیون تحقیق خطاب به رئیس مجلس گفت: من تا امروز به خدا توکل کردم و حرفی نزدم، دوستان عزیز فرآیندی را طی کردند و مجموعه‌ای از اطلاعات را تقدیم شورای نگهبان کردند و پاسخ‌ها را دریافت کردند. برخلاف همه قوانین آیین نامه‌ها در شعبه، نایب رئیس شما بعد از گذشت زمان اعتراضات به شورای نگهبان نامه نوشت. در شعبه علیرغم این که قانون و آیین نامه اجازه نمی‌دهند موضوعات بررسی شد. هم من خدمت شما رسیدم و هم سخنگوی شما مصوبه را اعلام کردند.

منتخب گچساران خاطرنشان کرد: من نمی دانم امروز براساس چه چیزی به این شکل عمل شد؟ آیا اگر کسانی دیگر در شعبه به آنها اعتراض می‌شد و یک نفر دیگر، در مجلس می گفت بر اعتراضم باقی هستم که آن یکی غلامرضا تاجگردون نبود هم اینگونه عمل می شد که مظلومانه می‌خواهید در این مجلس با او برخورد کنید؟ این رویه رویه خوبی نیست.

Pishkhan.com

افزایش دوباره دستمزد از ابتدای سال اعمال می شود



عضو کارگری شورایعالی کار در پاسخ به اینکه بعد از افزایش ۲۰۰ هزار تومانی حق مسکن و رسیدن افزایش پایه حقوق به ۲۶ درصد، کارفرمایان ادعا کردند افزایش حق مسکن پس از تصویب در هیات دولت، از ابتدای سال لازم‌الاجرا نیست گفت: اگر بی‌خبرید، در مورد مصوبات مزدی تکلیف تعیین نکنید. به گزارش ایلنا، علی خدایی گفت: بهتر است کارفرمایان در مورد چیزهایی که اطلاع ندارند حرفی نزنند و گاهی سکوت کردن را بیاموزند. او افزود: زمان اجرای افزایش حق مسکن به تصمیم هیات دولت بستگی دارد و اگر در ابلاغیه صادره توسط دولت بیاید که افزایش از ابتدای سال لازم‌الاجراست، کارفرمایان باید مابه‌التفاوت ماه‌های آغازین سال را بپردازند اما اگر دولت تصمیم بگیرد افزایش حق مسکن از تیر یا مرداد اجرایی شود، آن زمان فقط از همان ماه به بعد لازم‌الاجراست.

وی تاکید کرد: افزایش حق مسکن برخلاف سایر مولفه‌های مزدی نیاز به تصویب هیات دولت دارد و زمان اجرای آن نیز در اختیار دولت است و از اختیار شورایعالی کار خارج است؛ در عین حال دولتی‌ها قول داده‌اند تصویب افزایش حق مسکن در هیات دولت نهایتاً تا تیرماه به سرانجام برسد.

ایران آماده پذیرش گردشگران خارجی می‌شود



معاون گردشگری از رایزنی با ستاد ملی مدیریت کرونا برای تعیین شرایط پذیرش گردشگران خارجی خبر داد و گفت: ایران دست‌کم تا یک ماه دیگر آماده پذیرش گردشگران بین‌المللی است. ولی تیموری با اشاره به تجربه‌ای که ایران در دو هفته اخیر در سفرهای داخلی با وجود کرونا داشته نوشت: «در سطح داخلی پس از پیگیری‌های مصرانه، در نهایت توانستیم ستاد ملی مدیریت کرونا را به ضرورت تغییر رویکرد کلی در مقابله با ویروس کرونا متقاعد کنیم و بالأخره دو هفته پیش پیشنهاد وزارت میراث فرهنگی و گردشگری مبنی بر ضرورت توجه توأمان به «سلامت و معیشت مردم» به تصویب رسید. وی ادامه داد: اکنون با تدوین پروتکل بهداشتی «سفر + سلامت» گردشگری داخلی جان تازه‌ای گرفته و تمام اجزا و حلقه‌های زنجیره بزرگ گردشگری با رعایت موازین بهداشتی و اصول فاصله‌گذاری اجتماعی فعال شده‌اند؛ به نحوی که در دو هفته گذشته نزدیک به چهار میلیون و ۲۰۰ هزار نفر شب اقامت در کشور ثبت شد. تیموری افزود: با تکمیل چرخه خدمات‌رسانی گردشگری داخلی مصمم هستیم رایزنی‌های لازم را برای بازگشایی تدریجی مرزهای کشور به روی گردشگران آغاز کنیم.

همتی با انتقاد تند از عملکرد سئول، خواستار آزادسازی میلیاردها دلار منابع ایران شد

ماهی‌گیری کره‌ای‌ها از آب گل آلود



رئیس کل بانک مرکزی گفت: ما درآمدهای حاصل از صادرات خود را در بانک‌های کره جنوبی دریافت کرده‌ایم اما مسئله این است که منابعی که ما قصد داریم برای واردات به ویژه مواد غذایی و دارو از آن استفاده کنیم، به طور غیرقانونی در بانک‌های کره‌ای مسدود شده است.

به گزارش فارس، عبدالناصر همتی در گفت‌وگو با بلومبرگ در پاسخ به اینکه ایران به تازگی ۵۰۰ هزار دلار دارو از کره جنوبی دریافت کرده است. به گفته همکاران شما در وزارت امور خارجه این امر پس از دو سال مذاکره تحقق یافت. چرا این موضوع اینقدر طول کشید و چرا محموله نسبتاً کوچک است؟ گفت: ما منابع قابل توجهی، درواقع میلیاردها دلار، در کره جنوبی داریم. این منابع متعلق به ماست و ما حق ویژه داریم که آنها را برای واردات هر چه ملت ما نیاز دارد به کار ببریم. اما با وجود تحریم‌های یک جانبه و غیر قانونی آمریکا بر تجارت و تراکنش‌های مالی، ما در استفاده از منابع خارجی خود با دشواری مواجه هستیم. مایه تأسف است که شرکای تجاری قدیمی ما به دام شیطانی آمریکا افتادند و موانعی را برای همکاری بیشتر ایجاد کردند. اجازه دهید واضح‌تر بگویم. آیا شما پولی را که به سختی به دست آورده‌اید در یک بانک می‌گذارید و سپس با بانک وارد مذاکره می‌شوید تا به شما اجازه دهد آن را خرج کنید؟ این امر کاری ناپسند است.

وی افزود: واردکنندگان کره جنوبی به ما بدهکار نیستند. ما درآمدهای حاصل از صادرات خود را در بانک‌های کره جنوبی دریافت کرده‌ایم اما مسئله این است که منابع ما به طور غیرقانونی در بانکهای کره‌ای مسدود شده است. منابعی که ما قصد داریم برای واردات به ویژه مواد غذایی و دارو از آن استفاده کنیم.

رییس بانک مرکزی در پاسخ به اینکه چرا ایران قادر نیست به این پول دسترسی داشته باشد؟ شما تا چه میزان این موضوع را با دولت کره جنوبی به بحث و گفتگو گذاشته‌اید؟ گفت: ایالات متحده به طور یک جانبه از پیمان هسته‌ای یا برجام خارج شد. این کار خود نقض آشکار توافق‌های بین المللی به شمار می‌رود. آمریکا قصد داشت فشارهای اقتصادی و سیاسی اعمال و ایران را خرد کند. این امر هیچ گاه اتفاق نیفتاد و قمار نتیجه‌ای نداشت. آنچه آنها فشار حداکثری می‌نامند اهداف شرورانه آمریکا را محقق نساخت و با وجود اینکه موانعی بر سر راه رشد اقتصادی ما ایجاد کرد نتوانست آنگونه که آنها در رویای خود انتظار داشتند اقتصاد ما را از مسیر خارج کند.

وی افزود: ما با شرکای خود در اروپا، آسیا و بقیه نقاط جهان کانال های تجاری خود را ساخته ایم. کره جنوبی شریک مورد اعتماد ما بود و ما در زمینه ماشین آلات سنگین، بخش خودرو و الکترونیک با آنها کار کردیم. در مقابل ما کالاهایی به ویژه نفت و میعانات گاز طبیعی به بازارهای کره صادر کردیم. صادرات ما پس از برجام افزایش یافت و صادرکنندگان ما توانستند منابع قابل توجهی را در بانک های کره ای تجمیع کنند. آن زمان نه تنها هیچ تحریمی بر صادرات ما نبود بلکه برعکس تمام طرف ها تشویق شدند تجارت خود با ایران را گسترش دهند.

همتی گفت: منابعی که ما در بانک های کره‌ای داریم یا درآمدهای آن زمان مدتها قبل از خروج آمریکا از برجام است و یا حاصل معافیت های مختلفی است که از آن زمان آمریکا برای صادرات ما در نظر گرفت.

وی با اشاره به دیداری که با هونگ نام کی، قایم مقام نخست وزیر و وزیر اقتصاد و امور مالی در سال گذشته در سئول گفت: ایشان شخصا به من اطمینان داد که به حل این موضوع کمک می کند با این وجود ما هیچ گونه پیشرفتی در وعده های او ندیده ایم. البته ما گفتگوهای خود با مقامات کره‌ای را ادامه خواهیم داد. رییس کل بانک مرکزی گفت: همانگونه که اشاره کردم ما قصد داریم از منابع خود در بانک های کره‌ای برای خرید مواد غذایی و پزشکی استفاده کنیم که صراحتا مشمول تحریم های یکجانبه ایالات متحده نمی‌شوند. مقامات کره‌ای و بانک‌ها باید به تعهدات خود نسبت به ما عمل کنند. در واقع پیش بینی من آن است که اگر آنها چنین کاری نکنند و به بازی سیاسی ادامه دهند سایر کشورها و کسب و کارهای بین المللی در تجارت و روابط بانکی و مالی با بانک ها و موسسات مالی کره جنوبی تجدید نظر خواهند کرد چرا که آنها اسیر سیاستهای آمریکا شده اند. در هر صورت، اگر بانک های کره‌ای به توافقات بین المللی خود با ما پایبند نباشند ما این حق را داریم که تحت قوانین بین المللی به اقدامات قانونی روی آوریم و ما مقامات کره جنوبی را در این فرآیند مسئول می دانیم.

وی در پاسخ به اینکه آیا برنامه‌ای برای ایجاد یک ابزار تجاری همانند اینستکس با سئول وجود دارد به گونه ای که ایران بتواند در مقابل بهای نفت از کره جنوبی کالاهای بیشتری وارد کند؟ گفت: مقامات کره ای گفته اند تلاش می کنند چنین ابزاری را پیشنهاد کنند اما به نظر می رسد که با آمریکایی‌ها هم دست شده اند. آنها در ظاهر تلاش می کنند اطمینان دهند خزانه داری ایالات متحده با چنین طرحی موافقت خواهد کرد.

همتی گفت: در جستجوی راهی برای دسترسی به منابع خود در بانک‌های کره‌ای برای هر نوع واردات هستیم اما با توجه به وضعیتی که به خاطر تحریم های آمریکا ایجاد شده است و عدم تمایل بانک های کره ای به برآورده ساختن تقاضاهای مشروع، ما موافقت کردیم که فقط در زمینه استفاده از منابع برای نیازهای بشر دوستانه با آنها کار کنیم.

وی در پاسخ به اینکه تحریم ها و سیاست های ایالات متحده علیه ایران تا چه اندازه بر این موضوع تأثیر گذاشته است؟ وزارت امور خارجه ایران اعلام کرد که کره جنوبی به خاطر فشارهای دولت آمریکا دسترسی ایران به این منابع را مسدود کرد. می توانید در این باره بیشتر توضیح دهید؟ گفت: ما با حسن نیت با شرکای کره‌ای خود از جمله موسسات مالی آن کار کرده ایم بنابراین در مقابل آنها باید به تعهدات خود عمل کنند. موضوع ناراحت کننده آن است که بانک های کره ای با خیال راحت تعهدات خود را زیر پا می گذارند و به توافقات مالی بین المللی رایج عمل نمی کنند و تصمیم گرفته اند وارد بازی سیاست شوند و از تحریم‌های غیرقانونی و یکجانبه آمریکا پیروی کنند.

رییس کل بانک مرکزی افزود: علاوه بر این، ما درخواستی که با تحریم های آمریکا در تضاد باشد نداشته ایم. ما صرفاً از بانک‌های کره‌ای می‌خواهیم اجازه دهند از پول های خود برای واردات کالاهای بشردوستانه از جمله مواد غذایی، دارو و تجهیزات پزشکی استفاده کنیم این کالاها از تحریم های آمریکا معاف هستند و ما چیز بیشتری از آنها نمی خواهیم. من نمی توانم تردید بانک‌های کره‌ای را درک کنم مگر اینکه به این باور برسم که آنها ما را به بازی گرفته اند و از پول ایران برای تقویت منابع خود استفاده می کنند. امیدوارم این برداشت من اشتباه باشد.

وی در پاسخ به اینکه چه اندازه خوش بین هستید که اقتصاد ایران بتواند در برابر تاثیرات شیوع ویروس کرونا دوام آورد؟ گفت: ما به خوبی این بحران را مدیریت می کنیم. اقتصاد ما در حال بازگشت به مسیر خود است و نشانه هایی از فعالیت های اقتصادی محکم به چشم می خورد. من اطمینان دارم که با وجود هزینه سنگین انسانی ناشی از ویروس کرونا، ما قادر خواهیم بود کاستی های اقتصادی را مدیریت کنیم.

همتی در پاسخ به اینکه پیش بینی شما برای رشد اقتصادی ایران در سال پیش رو چیست؟ اقتصاد تا چه اندازه کوچک خواهد شد؟ گفت: مطمئن نیستم که ما شاهد همان تاثیرات منفی باشیم که کشورهای اروپایی و آمریکا تجربه می کنند. فکر می کنم امسال رشدی معتدل داشته باشیم. توجه کنید که ما یکی از اولین کشورهایی بودیم که از ویروس آسیب دیدند اما با حضور قهرمانان افسانه ای ما در خط مقدم مقابله با این ویروس، ما اقتصاد را به خوبی مدیریت خواهیم کرد.

وی در پاسخ به اینکه قبلا گفته بودید که صادرات غیر نفتی بخش مهمی از فرآیند بهبود اقتصادی هستند. این صادرات تا چه اندازه می‌توانند درآمد از دست رفته فروش نفت را جبران کنند؟ گفت: بخش غیرنفتی محرک اصلی اقتصاد ما است. در گذشته بودجه دولت به درآمدهای نفتی متکی بود ولی ما اقدامات اصلاحی را برای رفع این مشکل به صورت یکبار برای همیشه در پیش گرفته ایم. همتی در خصوص اینکه پیش بینی شما برای صادرات غیر نفتی چیست؟ به نظر شما ارزش آنها در ۶ ماه آینده تا چه اندازه بالا یا پایین خواهد رفت؟ گفت: باوجود افت اندکی که در صادرات غیرنفتی و تبادل ارزی در دو ماه اول شیوع کرونا ایجاد گردید، موضوع به تدریج مدیریت شد. روند صادرات غیر نفتی خوب است و پیش بینی می شود به حالت اول و حتی بهتر از گذشته باز گردد. رییس بانک مرکزی در پاسخ به اینکه آیا امیدوار هستید که تحریم‌های آمریکا در ماه های پیش رو برداشته شوند؟ با توجه به توییت اخیر ترامپ و بحران داخلی ایالات متحده فکر نمی کنید این فرصتی برای ایران باشد تا به توافقی مطلوب با آمریکا دست یابد؟ گفت: اقتصاد ما با توییت مدیریت نمی شود. ما برنامه‌های خود را بر مبنای افکار رویاگونه قرار نمی‌دهیم. مایه تاسف است که دولت ترامپ رویکرد فشار حداکثری را علیه مردم ایران در پیش گرفته است. آمریکا در قضاوت خود در این باره مرتکب اشتباه بزرگی شد. ما تلاش های خود را برای هدایت اقتصاد، ثبات اقتصادی و کمک به پیشرفت ملت خود ادامه می دهیم. تاریخ طولانی این کشور گواهی بر آن است که ایران رشد می کند. ما با فشارها قدرتمندتر، متحدتر و مقاوم تر می شویم.

معاون وزیر اقتصاد از سود ۹۲ درصدی خبرداد

فروش ۶ هزار میلیاردی واحدهای صندوق واسطه‌گری مالی



معاون امور بیمه و بانک و شرکت‌های دولتی وزیر اقتصاد با بیان اینکه واحدهای صندوق واسطه‌گری مالی یکم از تیرماه در بورس قابل خرید و فروش می‌شود، گفت: ارزش هر واحد ۱۰ هزار تومانی به ۱۹ هزار و ۲۰۰ تومان رسیده است.

عباس معمارنژاد در گفت‌وگو با فارس، در مورد آخرین خبرها از صندوق واسطه‌گری مالی یکم (ETF) گفت: اختصاص این واحدها به افراد ثبت‌نام کننده تا شنبه آینده انجام می‌شود و اکنون کنترل‌هایی روی فهرست ثبت نام صورت می‌گیرد و موارد مغایر و کسانی که بیشتر پول واریز کرده و یا بیش از یک بار ثبت‌نام کرده‌اند، پول آنها برگشت داده می‌شود و از شنبه آینده اختصاص این واحدها به افراد صورت می‌گیرد.

وی افزود: همچنین از اول تیرماه طبق تعهدی که قبلاً داده بودیم، واحدهای سرمایه‌گذاری صندوق واسطه‌گری مالی یکم در بورس قابلیت معامله پیدا می‌کند.

معاون وزیر اقتصاد در پاسخ به اینکه چه تعداد افراد در پذیره‌نویسی واحدهای صندوق شرکت کردند، گفت: ۳,۵ میلیون نفر ثبت‌نام کرده‌اند و حدود ۶ هزار میلیارد تومان پول با فروش واحدهای صندوق واسطه‌گری مالی جمع‌آوری شد.

معمارنژاد در مورد اینکه بقیه سهام و واحدهای صندوق واسطه‌گری مالی چه می‌شود، گفت: دولت باید در مورد باقیمانده واحدهای صندوق واسطه‌گری مالی تصمیم بگیرد که آن را به صورت بلوکی در یک EFT دیگر واگذار کند که هنوز در این باره تصمیم‌گیری نشده است.

وی تأکید کرد: در فروش واحدهای صندوق واسطه‌گری مالی فقط افراد حقیقی و دارندگان کد ملی شرکت کردند و این واحدهای صندوق از وقتی که وارد بورس شوند قابل معامله می‌شود و در آن صورت هم افراد حقیقی و هم شرکت‌های حقوقی می‌توانند واحدهای صندوق واسطه‌گری مالی را در بورس خریداری کنند.

معاون وزیر اقتصاد افزود: اختصاص واحدهای فروخته شده صندوق واسطه‌گری مالی تا روز شنبه ۲۴ خردادماه انجام می‌شود. معمارنژاد در مورد اینکه کسانی که برای فرزندان زیر سن قانونی خود واحد سرمایه‌گذاری واسطه‌گری مالی خریده‌اند، در مورد آن چه باید بکنند، گفت: برای کسانی که کد بورسی صادر شده، از اول تیرماه می‌توانند خرید و فروش انجام دهند، اما هر کس کد بورسی ندارد، این واحدها به نام آنها ثبت می‌شود و هر زمانی که کد بورسی دریافت کردند، در پرتفوی سهام آنها قرار می‌گیرد. وی در مورد اینکه آخرین ارزش واحدهای صندوق واسطه‌گری مالی یکم چقدر است، اظهار داشت: طبق نرخ تابلوی دیروز بورس هر واحد ۱۰ هزار تومانی تبدیل به ۱۹ هزار و ۲۰۰ تومان شده و ارزش EFT به ۳۲ هزار میلیارد تومان رسیده است.

مدیر کل توسعه اشتغال خبرداد

پرداخت وام کرونا به مشاغل آسیب‌دیده تا دو ماه آینده



مدیر کل توسعه اشتغال وزارت کار گفت: هیچ گونه محدودیت زمانی برای ثبت نام کارفرمایان وجود ندارد. اما بحث اصلی این است که کل این منابع که ۴۹ هزار میلیارد تومان است، مدیریت و ظرف یکی دو ماه آینده پرداخت شود.

یعنی این‌طور نباشد که یک واحدی ثبت نام نکند و تا مثلاً شهریور صبر کند و سپس اقدام کند؛ در این صورت مسلماً نمی‌تواند از تسهیلات بهره مند شود.

علاالدین ازوجی در گفت و گو با مهر افزود: طبق برنامه ریزی های صورت گرفته ما بنا داریم که پرداخت‌ها طی دو ماه خرداد و تیر انجام شود زیرا کل کشور اعم از شهرهای بزرگ و کوچک درگیر هستند و ۲۰ بانک و دستگاه‌های مختلف نیز در حال ارائه خدمت هستند.

وی در پاسخ به این که اگر ۴۹ هزار میلیارد تومان کفاف بنگاه‌های آسیب دیده را ندهد، تکلیف چیست؟ تصریح کرد: ظرفیت کشور بیش از این نیست. ما بنگاه‌های آسیب دیده را با همین مبلغ هم می‌توانیم حمایت کنیم.

ازوجی یادآور شد: واحدهای اقتصادی همچون مدارس غیرانتفاعی، سینماها، مهدهای کودک و ... که با دستور دولت تعطیل شدند، به ازای هر کارگر مشغول به کار ۱۶ میلیون تومان وام دریافت می کنند و برای باقی واحدها به ازای هر کارگر شاغل ۱۲ میلیون تومان وام در نظر گرفته شده است.

وی درباره بنگاه‌هایی که تحت تأثیر شیوع کرونا آسیب دیده‌اند اما فاقد کارگر یا کارمند بیمه‌ای هستند، هم گفت: ۶ میلیون نفر از شیوع ویروس کرونا آسیب دیده‌اند که ۵۴ درصد دارای بیمه و ۴۶ درصد هم فاقد بیمه هستند؛ دو روز پیش دستورالعملی را برای حمایت از کارگاه‌هایی که کارگران‌شان فاقد بیمه هستند، تهیه کردیم؛ ممکن است یک مقدار مبلغ حمایت از این بنگاه‌ها و واحدهای اقتصادی کمتر از بنگاه‌های دارای کارگر بیمه شده باشد اما چارچوب همان است و به این صورت است که بنگاه در سامانه ثبت نام می کند و اطلاعات پس از پایش، جهت پرداخت وام به بانک ارسال می‌شود.

ازوجی افزود: دستگاه‌های اجرایی مربوطه، کار پایش اطلاعات را انجام می‌دهند و با استفاده از بانک اطلاعاتی خود، فعال بودن کارگاه و حفظ نیروها را تأیید می‌کنند. به عنوان مثال کارگاه‌های فعال در حوزه گردشگری را از وزارت میراث فرهنگی، باشگاه‌های ورزشی را از وزارت ورزش و جوانان و ... پیگیری می کنیم تا احراز هویت کارفرما و شاغلین اثبات شود.

دریچه

مقابله با سفته بازی در بازار ارز

یکی از منابع ارزی کشور صادرات به ویژه صادرات نفت است که در شرایط کنونی برای فروش نفت محدودیت‌هایی وجود دارد. در حوزه ارز مانند دیگر کالاها میزان عرضه و تقاضا بر قیمت آن تاثیر گذار است، بخش عمده عرضه ارز در کشورمان از طریق ارز حاصل از فروش نفت و فرآورده‌های آن تأمین می‌شود که اکنون به دلیل شیوع کرونا و محدودیت‌های ایجاد شده، تحت شرایط سختی قرار گرفته است.

بخشی دیگر از میزان ارز کشور از طریق ورود سرمایه گذاری خارجی در کشور تأمین می شد که آن هم دچار مشکل شده است. نکته دیگر مصرف ارز در موارد غیر ضروری مانند واردات بی رویه یا سفرهاست که اگر حجم تقاضا برای واردات کالا و سفرهای خارجی محدود نشود، قیمت ارز افزایش خواهد یافت.

البته تقاضا برای دریافت ارز به منظور سفرهای خارجی به دلیل شیوع کرونا محدود شده اما واردات کاهش نداشته و اکنون میزان کافی ارز برای عرضه وجود ندارد.

با توجه به اظهارات رییس کل بانک مرکزی مبنی بر اینکه بانک مرکزی می‌تواند جلوی نوسانات ارز را در حال حاضر بگیرد، نیازمند بررسی‌های همه جانبه است. اینکه در شرایط کمبود ارز بانک مرکزی بخواهد بر یک قیمت اصرار داشته باشد، مسلماً کار معقولی نیست و قیمت ارز در روزهای آینده بستگی به این دارد که در ماه‌های آینده تقاضا چگونه باشد.

یکی از معضلات این است که در شرایط کنونی امکان دارد تقاضا و سفته بازی برای ارز افزایش پیدا کند که بانک مرکزی باید جلوی اینگونه اقدامات را بگیرد و اجازه ندهد تا مردم از ارز به عنوان یک کالا برای حفظ قدرت خرید خود استفاده کنند. اگر ارز مثل سکه و خودرو وارد بخش‌های دلال بازی و واسطه‌گری شود، بهانه حفظ قدرت خرید می‌تواند قیمت ارز را افزایش دهد.

چاره‌اندیشی برای گردشگری در فرصت باقیمانده

ادامه از صفحه ۱ ... یکی از این تدابیر اجرای پروتکل‌های بهداشتی و حفاظتی در پایانه‌ها، ایستگاه‌های راه‌آهن و فرودگاه‌ها است. این موضوع به قدری مهم است که فرودگاه‌های مهم دنیا همچون استانبول، وضعیت بهداشتی خود را به عنوان یک آپشن مهم، تبلیغ می کنند تا مسافران را ترغیب به استفاده از این فرودگاه کنند. این مهم در ایران نیز لازم الاجراست. خوشبختانه در جزیره کیش در فرودگاه، بندرگاه، قبل از مسافرگیری و بعد از پیاده شدن مسافران تمام پروتکل‌های بهداشتی را اجرا می‌کند. لازم است که این امر در همه فرودگاه‌ها، پایانه‌ها و ایستگاه‌های راه‌آهن در کشور نیز اجرایی شود.

راهکار دیگری از طریق آژانس‌های مسافرتی و تورهای گردشگری است. به طوری که می‌توانند با اجرای تست کارت سلامت برای مسافران صادر کنند و مسافران نیز با داشتن این کارت بتوانند به راحتی سفر کنند.

این امر در کشورهای مختلف هم اکنون اجرا می‌شود و بسیاری از کشورها بر روی پاسپورت مسافران و در هنگام صدور ویزا کارت سلامت نیز صادر می‌کنند در مرحله بعد می‌توان به مسافرانی که کارت سلامت خود را دریافت کرده‌اند، برای مسافرت با خودرو شخصی سهمیه سوخت داد.

از طرف دیگر، اجرای پروتکل‌های بهداشتی مثلاً در اتوبوس‌ها، باعث شده تا آژانس‌های مسافرتی در هنگام استفاده از اتوبوس‌ها و راه‌آهن و حتی هواپیما مجبور شوند حداکثر از نصف سهمیه خود برای حفظ فاصله‌گذاری استفاده کنند. در این صورت می‌توان با پرداخت هزینه حمل‌ونقل به مسافران، علاوه بر سهمیه سوخت، امکانی را فراهم کرد تا آنها بیشتر از تورهای دسته‌جمعی استفاده کنند.

همچنین دولت نیز می‌تواند با پرداخت وام‌ها و مساعدت‌های ویژه سفر، مردم را برای رفتن به سفر ترغیب کند. به نحوی که ابتدا برای مسافران کارت سلامت الکترونیکی و وابسته به حساب بانکی صادر؛ سپس مبلغی به عنوان کمک هزینه سفر در این کارت شارژ شود (البته این مبالغ تنها در مقاصد گردشگری و هتل‌ها قابل برداشت باشد) آنگاه مسافر مبلغ استفاده شده را به صورت اقساط بازگرداند.

باید یادآوری شد که فصل سفر در کشور ما محدود است بعد از حدود سه ماه که به دلیل گسترش کرونا، سفرها در کشور تعطیل شده بود، فضا کمی برای رونق گردشگری باز شده اما فقط دو ماه برای انجام سفر فرصت وجود دارد؛ زیرا در پایان تابستان و با آغاز ماه‌های محرم و صفر، دوباره میزان سفرها و تورها رو به نزول خواهد گذاشت پس باید فرصت تابستان را غنیمت شمرد.

نظر مجمع درباره حذف صفر

اعضای هیئت عالی نظارت مجمع مصوبه حذف چهار صفر از پول ملی را مغایر سیاست‌های کلی نظام ندانستند. به گزارش ایسنا، در جلسه هیئت عالی نظارت مجمع تشخیص مصلحت نظام که با حضور اعضا و به ریاست آیت الله آملی لاریجانی برگزار شد انطباق اصلاحیه ماده یک قانون پولی و بانکی کشور با سیاست های کلی نظام مورد بحث و بررسی قرار گرفت. در ابتدای این نشست، گزارش کمیسیون نظارت دبیرخانه مجمع مبنی بر مغایرت ماده واحده اصلاحی با بندهایی از سیاست‌های کلی برنامه ششم توسعه و سیاست‌های کلی اقتصاد مقاومتی ارائه شد. در ادامه عبدالناصر همتی رئیس کل بانک مرکزی با اشاره به ضرورت‌های حذف چهار صفر از پول ملی، کاهش هزینه‌های چاپ اسکناس و کاهش بار روانی منفی ناشی از نسبت پول ملی فعلی با ارزهای رایج را از عمده نتایج این مصوبه دانست. بر اساس این گزارش اعضای هیئت عالی نظارت، پس از بحث های موافق و مخالف این مصوبه را مغایر سیاست‌های کلی نظام ندانستند.

پیشخوان
Pishkhan.com

تجارت
پنجشنبه ۲۲ خرداد ۱۳۹۹ • شماره ۱۸۸۳
Thu • 11 Jun • 2020 • 8 page

اخبار کوتاه

زمینه سازی ایمیدرو برای ایجاد توازن در زنجیره تولید فولاد

رییس سازمان توسعه و نوسازی معادن و صنایع معدنی گفت: افتتاح دو کارخانه جدید فرآوری سنگ آهن در سنگان باعث تکمیل زنجیره تولید فولاد در این ناحیه و همچنین زمینه ساز ایجاد توازن در زنجیره تولید فولاد کشور می‌شود. به گزارش ایمیدرو، خداداد غریب پور با بیان اینکه قرار است با فرمان رییس جمهوری دو کارخانه جدید کنسانتره و گندله سازی در مجتمع معدنی سنگان افتتاح شود، اظهار داشت: فاز نخست کارخانه کنسانتره فولاد سنگان به ظرفیت تولید ۲,۵ میلیون تن و همچنین کارخانه ۲,۵ میلیون تنی سیمید کو (صنعتی و معدنی توسعه فراگیر سناباد) که به تازگی تولید آزمایشی را آغاز کرده‌اند، فردا به طور رسمی با حضور سرپرست وزارت صنعت معدن و تجارت افتتاح می‌شوند. وی تصریح کرد: فاز دوم کارخانه فولاد سنگان به ظرفیت ۲,۵ میلیون تن طی هفته‌های آتی افتتاح خواهد شد و کل ظرفیت کنسانتره فولاد سنگان به ۵ میلیون تن می‌رسد. غریب پور تاکید کرد: به این ترتیب در سال جهش، تولید شاهد ورود ظرفیت‌های جدید تولید در زنجیره فولاد در کشور شده‌ایم.

احتمال بازگشایی تالارهای پذیرایی قوت گرفت

سرپرست مرکز امور اصناف و بازرگانان وزارت صنعت اعلام کرد: مصوبه اولیه در ستاد ملی کرونا را گرفته‌ایم که تالارهای پذیرایی برای جلوگیری از آسیب بیشتر در مناطق سفید بازگشایی شوند. به گزارش ایرنا جمشید گلپور درباره نحوه حمایت از واحدهای صنفی آسیب‌دیده که میزان آن ۲۶ هزار میلیارد تومان اعلام شده، بیان کرد: دولت اعتباراتی در این زمینه در نظر گرفته و در اصناف نیز مشاغلی مشمول این موضوع شدند. ۱۵ شغل مشمول این طرح شده‌اند که تعداد قابل توجهی از آنها اصناف هستند. وی ادامه داد: بسته حمایتی ۱۲ تا ۱۶ میلیون تومان بوده است؛ به واحدهایی که با دستور دولت تعطیل شدند ۱۶ میلیون و واحدهایی که تعطیلی آنها ناگزیر بوده است، ۱۲ میلیون تومان دریافت می کنند. دبیر هیات عالی نظارت بر سازمان‌های صنفی افزود: واقعیت این است که کلیه اصناف از موضوع کرونا آسیب دیدند که برخی آسیب‌ها بسیار شدید بوده است.

گرانی اخیر لوازم خانگی غیرقانونی است

مدیر کل لوازم خانگی وزارت صمت گفت: فرایند قیمت گذاری‌های رسمی لوازم خانگی در روزهای آینده تعیین تکلیف خواهد شد. به گزارش تسنیم، کیوان گردان گفت: صنعت لوازم خانگی تابع قیمت گذاری هستند اما سازمان حمایت در سال ۹۹ هیچ گونه افزایش قیمتی را مصوب نکرده است و افزایش قیمت‌ها مورد تأیید وزارت صمت نیز نمی‌باشد. وی گفت: در سال ۹۹ هنوز هیچ تصمیمی برای افزایش قیمت گرفته نشده است و با گرانفروشان برخورد خواهد شد. بخشی از لوازم خانگی وابسته به مواد اولیه‌ای است که از خارج وارد می‌شود و با توجه به افزایش قیمت ارز افزایش قیمت قابل قبول است اما هنوز هیچ افزایش قیمتی مصوب نشده است بلکه از فضای ایجادشده در نهاده‌ها و قیمت ارز سودجویان سوءاستفاده می کنند. گردان افزود: با توجه به اینکه ظرفیت تولید ما حدود ۲۰ میلیون دستگاه است در سال گذشته نزدیک به ۹ میلیون دستگاه لوازم خانگی تولید شده است و هیچ مشکلی در زمینه تولید نداریم. افزایش قیمت در بازار محدود است چون افزایش قیمتی به‌صورت جدی نداشته‌ایم. مدیر کل لوازم خانگی وزارت صمت اعلام کرد: فرایند قیمت گذاری‌های رسمی در روزهای آینده تعیین تکلیف خواهد شد و برای حمایت از حقوق مصرف کننده و تولید کننده تلاش خواهیم کرد.

رشد ۲۶.۴ درصدی صدور جواز تأسیس صنعتی در دو ماهه امسال

بررسی آمارهای منتشره معاونت طرح و برنامه وزارت صنعت، معدن و تجارت حاکی است از ابتدای امسال تا پایان اردیبهشت ماه تعداد چهار هزار و ۶۱۲ فقره جواز تأسیس صادر شد که در هم‌سنجی با پارسال رشد ۲۶.۴ درصدی نشان می‌دهد. بر پایه این گزارش، این مجوزها با پیش‌بینی سرمایه‌گذاری ۵۵۶ هزار میلیارد ریالی و پیش‌بینی اشتغال ۱۰۰.۷ هزار نفری صادر شد که نسبت به مدت مشابه سال قبل در سرمایه‌گذاری ۴۰.۳ درصد و در اشتغال ۲۴.۱ درصد رشد نشان می‌دهد. در این مدت تعداد ۷۰۲ فقره پروانه بهره‌برداری با میزان سرمایه‌گذاری ۵۰.۷ هزار میلیارد ریال و اشتغال ۱۱.۹ هزار نفر صادر شده که در تعداد ۱۷ درصد کاهش و در سرمایه‌گذاری ۸.۷ درصد رشد و در اشتغال ۱۶.۸ درصد کاهش نسبت به مدت مشابه سال قبل داشته است. همچنین، مجوزهای صنفی صادر شده تا پایان اردیبهشت ماه ۹۲.۶ هزار فقره بود که نسبت به مدت مشابه پارسال ۷۷.۳ درصد رشد داشته است.

شیوه فروش جدید خودروسازان در کوتاه مدت جوابگوست

ابوالفضل خلخالی، عضو هیات علمی دانشگاه علم و صنعت ایران در گفتگو با خبرخودرو در خصوص شیوه فروش فوق‌العاده و تأثیر آن بر مدیریت تقاضا اظهار داشت: این روش‌ها در کوتاه‌مدت برای کنترل قیمت مفید هستند و در بلندمدت جوابگوی نیازها نیستند. وی افزود: اقدامات اخیر موجب کنترل قیمت در بازار شده است اما در بلندمدت تقویت عرضه در بازار، حائز اهمیت است که این امر نیز مستلزم افزایش تیراژ تولید و همچنین تسهیل واردات خودرو برای کنترل قیمت‌ها است. این کارشناس صنعت خودرو در خصوص تأثیر افزایش قیمت خودرو بر حذف دلالی بیان کرد: راهکار منطقی این است که افزایش قیمت به بخش تولید سرازیر شود و برای اجرای این امر، واگذاری تعیین قیمت خودرو به خودروساز بهترین روش است. وی ادامه داد: اما مسئله مهم در این میان این است که، خودروسازان ساختاری برای بهره‌گیری از افزایش قیمت به سود صنعت خودرو و ارتقای محصولات در اختیار ندارند.

بهبود عملکرد صادراتی ایران در هفته‌های اخیر



رییس کنفدراسیون صادرات ایران از بهبود نسبی عملکرد صادراتی کشور در هفته‌های گذشته خبر داد. محمد لاهوتی در گفتگو با ایسنا، اظهار کرد: با شیوع ویروس کرونا در تمامی نقاط جهان، صادرات ایران نیز همچون آمارهای جهانی افت کرد و ما در فروردین امسال با توجه به بسته بودن بسیاری از مرزهای مشترک، عملاً نتوانستیم صادرات سال‌های گذشته خود را ادامه بدهیم. به گفته وی، آمارهایی که از صادرات ایران در اردیبهشت امسال منتشر شده نشان از بهبود ۶۰ درصدی عملکرد در قیاس با آمار فروردین دارد، اما در مقایسه با صادرات در اردیبهشت سال گذشته، آمار افتی ۵۰ درصدی را نشان می‌دهد. رییس کنفدراسیون صادرات بیان کرد: برخی نهادهای بین المللی پیش‌بینی کرده‌اند که تجارت جهانی در سال ۲۰۲۰ و تحت تأثیر شیوع کرونا، حدوداً ۳۰ درصد کاهش پیدا کند. از این رو کاهش آمارهای صادراتی پیش‌بینی بسیاری از کشورها در سال جاری است. لاهوتی درباره افت صادرات ایران تحت تأثیر کرونا، توضیح داد: با توجه به اینکه فعالیت بسیاری از مرزها از سرگرفته شده و کشورها برخی محدودیت‌ها را کاهش دادند، پیش‌بینی ما این است که در هفته‌های پیش‌رو میزان صادرات ایران افزایش پیدا کند.

تخصیص ارز به قطعه‌سازان مهم‌ترین گام در حمایت از تولید



نماینده منتخب مردم در مجلس یازدهم مجلس افزایش تیراژ خودرو را منوط به حمایت از قطعه‌سازان در تأمین مواد اولیه دانست. علی‌اکبر کریمی در گفتگو با خبرخودرو ضمن تاکید بر تلاش مجلس در حفظ پویایی صنعت خودرو در خصوص قوانین مورد نیاز برای تسهیل روند تولید به ویژه در حوزه قطعه‌سازی اظهار داشت: قطعه‌سازان در راستای تأمین مواد اولیه مورد نیاز باید مورد حمایت قرار بگیرند تا با تولید انبوه قطعات، میزان تیراژ خودرو داخلی نیز افزایش یابد. وی با بیان اینکه حمایت از قطعه‌سازان در تأمین مواد اولیه علاوه بر رفع تقاضای بازار به کاهش مصارف ارزی می‌انجامد، گفت: امتیاز تخصیص ارز به قطعه‌سازان در جهت تأمین مواد اولیه، می‌بایست جایگزین پرداخت آن برای واردات خودروی خارجی گردد. وی تاکید کرد: تقویت صنایع و واحدهای تولیدی قطعه‌ساز در تکمیل زنجیره تولید در صنعت خودرو نقش حیاتی دارد و می‌بایست در تمامی دستگاه‌ها این امر، در اولویت قرار گیرد تا برقراری شرایط پایدار و با ثبات در صنعت خودرو محقق گردد. عضو کمیسیون اقتصادی دوره دهم مجلس درباره درخواست قطعه‌سازان از خودروسازان مبنی بر افزایش قیمت قطعه گفت: درخصوص این موضوع با توجه به تولید هزاران قطعه برای هر خودرو، شرایط تولید و قیمت تمام شده خودروهای تولیدی نیازمند بررسی است.

گزارش خوشبینانه مرکز پژوهش های اتاق ایران از وضعیت کسب و کارها نشان می دهد

کاهش تبعات کرونا در اقتصاد

گروه صنعت و تجارت: روز گذشته مرکز پژوهش‌های اتاق بازرگانی ایران، هشتمین دوره شامخ کل اقتصاد را با نشانه‌هایی از امیدواری و خوش‌بینی فعالان اقتصادی به اتمام رکود منتشر کرد. در این گزارش، شامخ کل اقتصاد در اردیبهشت‌ماه ۵۰,۱۷ واحد محاسبه شده که نسبت به ماه قبل ۷۷,۹۳ درصد بهبود یافته است. کاهش تبعات کرونا یکی از دلایل عمده این بهبود بوده است. نتیجه این گزارش موجب شده تا نسبت به اتمام رکود در بخش‌های تولیدی و صنعتی کشور امیدواری ایجاد شود. این آمار در حالی منتشر شده است که در فروردین امسال، شامخ کل اقتصاد از ۳۱,۳۹ واحد به ۲۸,۶۸ واحد رسیده و شامخ بخش صنعت نیز از ۴۲,۴۸ واحد تا ۲۸,۰۶ واحد افت کرده بود. آن زمان اعلام شد که کرونا اصلی‌ترین عامل سقوط شاخص بر آورد می‌شود؛ اما همان روزها فعالان اقتصادی نسبت به بهبود وضعیت اظهار امیدواری می کردند.



بررسی آمارها نشان می‌دهد در شامخ کل اقتصاد، وضعیت نامناسب شاخص موجودی مواد اولیه خریداری شده (۳۷,۱۲) به همراه افزایش قابل توجه در شاخص قیمت مواد اولیه (۸۹,۰۵) نشان دهنده مواجه شدن بنگاه‌های اقتصادی با مشکلات فراوان در تأمین مواد اولیه است. بعد از بازگشایی کسب و کارها در اردیبهشت‌ماه علی‌رغم بهبود وضعیت تولید در بخش صنعت و ساختمان، به دلیل تبعات ناشی از ویروس کرونا رکود در بخش خدمات و کشاورزی همچنان وجود دارد که به دلیل کاهش فعالیت‌ها در این بخش شاخص میزان استخدام و به کارگیری نیروی انسانی با افت روبرو بوده است. همچنین در شامخ بخش صنعت، عدد شامخ از ۲۸,۰۶ در فروردین به ۶۳,۲۱ واحد در اردیبهشت رسیده است که نشان دهنده رونق قابل توجه فعالیت‌های این بخش نسبت به فروردین است. البته بخشی از این افزایش مربوط به کاهش زیاد فعالیت‌ها در فروردین‌ماه به دلیل ایام نوروز و تعطیلات اجباری بنگاه‌ها به دلیل شیوع ویروس کرونا بوده است. شاخص میزان تولید محصولات (۷۱,۹۲) در بخش صنعت بعد از دو ماه رکود، با شروع دوباره فعالیت‌ها در اردیبهشت‌ماه نشان دهنده رونق در این بخش است. همچنین شاخص میزان استخدام و به کارگیری نیروی انسانی (۵۶,۲۴) یا شروع فعالیت در بخش صنعت نسبت به ماه گذشته (۴۲,۷۲) افزایش داشته است. بررسی‌ها نشان می‌دهد با آغاز به کار دوباره بنگاه‌های بخش صنعت در اردیبهشت‌ماه رونق نسبی در این بخش صورت گرفته به دنبال افزایش تولید میزان استخدام نیز افزایش داشته است. فقط مشکل عمده در بسیاری از زیر بخش‌های صنعت تأمین مواد اولیه و افزایش قابل توجه در قیمت آن است.

▪ آمار شامخ بخش صنعت چه می گوید؟

بسیاری از بنگاه‌های اقتصادی به‌ویژه در بخش صنعت بعد از تعطیل شدن به دلیل شیوع ویروس کرونا و تعطیلات عید نوروز در فروردین‌ماه، فعالیت‌های خود را هم‌زمان با بازگشایی کسب و کارها در اردیبهشت‌ماه از سر گرفتند. نتایج داده‌های حاصل از طرح شامخ در اردیبهشت‌ماه حاکی از بهبود وضعیت کسب و کارها در بخش صنعت نسبت به فروردین‌ماه است. شاخص کل صنعت با عدد ۶۳,۲۱ افزایش قابل توجهی نسبت به فروردین‌ماه داشته است که این به دلیل شروع به کار دوباره تولیدکنندگان حوزه صنعت است. شاخص تولید در بخش صنعت با عدد ۷۱,۹۲ نشان دهنده آن است که با بازگشایی کسب و کارها در این بخش و شروع به کار دوباره کارگاه‌های صنعتی وضعیت تولید صنعت در اردیبهشت‌ماه رونق داشته است. بعد از تعطیلی بنگاه‌های تولیدی در فروردین‌ماه اکثر کسب و کارهای صنعتی فعالیت‌های خود را در اردیبهشت‌ماه از سر گرفتند و به همین دلیل عدد شاخص تولید افزایش قابل توجهی نسبت به فروردین‌ماه دارد.

شاخص سفارش‌های جدید در اردیبهشت‌ماه ۶۵,۸۵ به دست آمده که افزایش قابل توجهی نسبت به فروردین‌ماه داشته است و از آنجاکه این شاخص بیشترین وزن را در شامخ کل دارد، بنابراین مهم‌ترین زیرشاخص است. بالای ۵۰ بودن این شاخص نشان‌دهنده این است که سفارش‌های جدید بیشتر از قبل است و این بدان معنی است که تقاضا در آینده نزدیک افزایش خواهد یافت. بر همین اساس عدد ۶۳,۱۲ برای انتظارات تولید فعالان اقتصادی نشان می‌دهد که بیشتر صنایع انتظار بهبود وضعیت کسب‌وکار را در خردادماه دارند و برای بخش صنعت تقریباً مانند اردیبهشت‌ماه رونق فعالیت‌ها پیش‌بینی می‌شود. شاخص میزان صادرات کالا (۴۶,۲۵) نسبت به فروردین‌ماه (۳۲,۳۱) به میزان تقریبی ۱۴ واحد بهتر شده است اما همچنان با رونق فاصله دارد. مشکلات مربوط به نقل و انتقالات مالی ناشی از تحریم‌ها، محدودیت‌های حمل‌ونقل به دلیل کووید ۱۹ و بسته بودن مرزها از دلایل عدم افزایش مورد انتظار میزان صادرات به مرز رونق در این ماه است.

شاخص موجودی مواد اولیه (۴۳,۵۲) همانند ماه‌های گذشته کمترین عدد را در بین سایر مؤلفه‌های شامخ دارد. در اکثر صنایع کمبود مواد اولیه به دلیل مشکلات ناشی از تأمین ارز یا عدم ترخیص از گمرکات باعث شده تا موجودی به پایین‌ترین سطح خود رسیده و از سوی دیگر به علت بالا رفتن قیمت مواد اولیه، قیمت تمام‌شده محصولات نیز بالا رود. درنتیجه پیش‌بینی می‌شود طی ماه‌های آتی به دلیل کمبود مواد اولیه موردنیاز، زمان تحویل سفارش‌ها با مشکل روبرو شده و افزایش یابد. کم شدن موجودی انبار و مشکل در تأمین مواد اولیه موردنیاز از خارج از کشور، تولیدکنندگان را با مشکل مواجه کرده است و نگرانی آن‌ها را بابت اینکه نتوانند به تعهدات خود در قبال سفارش‌های جدید مشتریان عمل کنند به دنبال داشته است. شاخص قیمت خرید مواد اولیه ۸۶,۸۷ همراه با ضعیف شدن روزافزون برابری قدرت خرید ریال ایران نیز منجر به افزایش هزینه‌های تولید و درنتیجه افزایش شاخص قیمت محصولات تولید شده (۶۶,۴۴) شده است. افزایش نرخ تورم (۲۹,۸ درصد) در اردیبهشت‌ماه نیز مؤید همین موضوع است. با از سرگیری فعالیت‌های بنگاه‌های بخش صنعت در این ماه، شاخص میزان استخدام و به‌کارگیری نیروی انسانی نیز به رقم ۵۶,۲۴ رسیده است و به معنی آن است که بنگاه‌های صنعتی، تعداد بیشتری نیروی انسانی را نسبت به فروردین‌ماه به کار گرفته‌اند.

توسعه تجارت در گرو بهبود فضای کسب و کار است



نائب رئیس اتاق بازرگانی ایران گفت: به دلیل تحریم‌های بانکی اساساً درآمدهای ارزی کشور بسیار تقلیل یافته و دولت از نظر تأمین ارز برای تهیه مواد اولیه و تأمین نیازهای کشور با مشکل مواجه است، بنابراین نیاز به توسعه صادرات غیرنفتی بیش از گذشته حس می‌شود. لذا مهمترین استراتژی برنامه اقتصاد کشور در سال ۹۹ باید توسعه صادرات غیرنفتی با تاکید بر صادرات به کشورهای پیرامونی باشد. سلاح‌ورزی هدف از تشکیل شورای توسعه تجارت را تقویت توسعه صادرات و تسهیل فرایندهای مرتبط با صادرات بیان کرد و گفت: هدف این شورا کمک به افزایش حجم صادرات، تحریک تقاضا و تأمین نیازهای ارزی کشور است و امیدواریم تشکیل این شورا بتواند گام موثری در این هدف باشد. وی در خصوص ارزیابی چشم انداز تجارت کشور، گفت: بیش از ۵۰ درصد تجارت خارجی و صادرات ما در سال گذشته با کشورهای خارجی همسایه بوده و با وجود همه تحریم‌ها و محدودیت‌ها در حوزه صادرات غیرنفتی نسبتاً خوب عمل کرده‌ایم.

اتاق بازرگانی ایران ادامه داد: امسال نیز وضعیت اقتصادی کشور با طیف گسترده‌ای از محدودیت‌ها و محرومیت‌های غیرمعمول مواجه است و در حالی که از قبل مشکلات تحریم‌های بین المللی وجود داشته و اکنون نیز محدودیت‌های ناشی از بیماری کرونا و بسته شدن مرزها نیز به آن اضافه شده است. و به دلیل تحریم‌های بانکی اساساً درآمدهای ارزی کشور بسیار تقلیل یافته و دولت از نظر تأمین ارز برای تهیه مواد اولیه و تأمین نیازهای کشور با مشکل مواجه است. بنابراین نیاز به توسعه صادرات غیرنفتی بیش از گذشته حس می‌شود. لذا مهمترین استراتژی برنامه اقتصاد کشور در سال ۹۹ باید توسعه صادرات غیرنفتی با تاکید بر صادرات به کشورهای پیرامونی باشد. سلاح‌ورزی هدف از تشکیل شورای توسعه تجارت را تقویت توسعه صادرات و تسهیل فرایندهای مرتبط با صادرات بیان کرد و گفت: هدف این شورا کمک به افزایش حجم صادرات، تحریک تقاضا و تأمین نیازهای ارزی کشور است و امیدواریم تشکیل این شورا بتواند گام موثری در این هدف باشد. وی در خصوص ارزیابی چشم انداز تجارت کشور، گفت: بیش از ۵۰ درصد تجارت خارجی و صادرات ما در سال گذشته با کشورهای خارجی همسایه بوده و با وجود همه تحریم‌ها و محدودیت‌ها در حوزه صادرات غیرنفتی نسبتاً خوب عمل کرده‌ایم.

سرپرست وزارت صنعت، معدن و تجارت ضمن اشاره به اینکه «جهش تولید» شعار راهبردی که از سوی مقام معظم رهبری برای سال ۹۹ تعیین شده است، گفت: تولید امروز مهمترین مسئله کشور و تحقق جهش تولید یک تکلیف برای همه است. به گزارش شاتا، حسین مدرس خیابانی در گفتگو با رادیو اقتصاد افزود: آنچه که مسلم است اینکه همه باید در جهت تحقق شعار سال گام بردارند. وی اظهار داشت: برنامه‌هایی که وزارت صمت برای سال ۱۳۹۹ تدارک دیده شامل چهار برنامه و راهبرد اصلی است. سرپرست وزارت صنعت، معدن و تجارت گفت: «جهش تولید»، «توسعه صادرات و کنترل واردات»، «تعمیق و تقویت بخش ساخت داخل» و «مدیریت و تنظیم بازار» از جمله این چهار محور اصلی اقدامات وزارت صمت است که در آن صادرات نقش بسیار جدی دارد. وی در ادامه افزود: بخش جهش تولید از طریق چهار برنامه اصلی در حال پیگیری است. مدرس خیابانی تصریح کرد: تأمین مواد اولیه واحدهای تولیدی شاید مهمترین عاملی باشد که امروز بتوان بخش تولید داخلی را تقویت کرد.

ارتقاء ۲۵ درصدی استخراج و بهره‌برداری از معادن



معاون امور معادن و صنایع معدنی وزارت صمت بر اجرایی کردن بندهای مختلف نقشه راه معدن و صنایع معدنی از طریق افزایش سرمایه صندوق فعالیت‌های معدنی تاکید و اعلام کرد که با جذب منابع لازم می‌توان وام‌های کم‌بهره در حوزه معدن و صنایع معدنی ارائه داد. به گزارش ایسنا، داریوش اسماعیلی با اعلام هدف گذاری برای افزایش ۲۰ درصدی ذخایر معدنی برای سال ۱۳۹۹، گفت: قصد داریم که در سال جاری استخراج و بهره‌برداری معادن را ۲۵ درصد ارتقا دهیم و در حوزه فراوری مواد و تولیدات معدنی، جهش ۲۰ درصدی هدفگذاری شده است. ضمن اینکه اجرایی کردن بندهای مختلف نقشه راه معدن و صنایع معدنی و افزایش سرمایه صندوق سرمایه‌گذاری فعالیت‌های معدنی در دستور کار است. معاون امور معادن و صنایع معدنی وزارت صمت افزود: همچنین افزایش ۱۵۰۰ میلیارد تومانی سرمایه صندوق بیمه فعالیت‌های معدنی هدفگذاری شده که ۵۰۰ میلیارد تومان آن تاکنون محقق شده است. ضمن اینکه با جذب منابع لازم می‌توان تا ۶ هزار میلیارد تومان وام کم‌بهره در حوزه معدن و صنایع معدنی اعم از استخراج، بهره‌برداری و توسعه اکتشافات ارائه داد. وی خبر داد: امسال با توجه به شیوع کرونا درصدد هستیم که حقوق دولتی وصولی معادن را افزایش ندهیم و تثبیت سه ساله را برای آن در نظر بگیریم. همچنین حذف عوارض صادراتی محصولات فراوری شده پس از تأمین خوراک صنایع معدنی داخلی و سایر مواد معدنی مازاد نیاز داخل نیز در دستور پیگیری است. اسماعیلی با تاکید بر اینکه فعالسازی ظرفیت‌های خالی صنایع معدنی با تأمین مواد اولیه در دستور کار قرار گرفته است، گفت: صادرات انتهای زنجیره‌های ارزش به خصوص زنجیره فولاد و محدودیت جدی برای صادرات مواد خام نیز از جمله مواردی است که بر روی آن‌ها حساس هستیم.

ضمن اینکه تسهیل تصمیم گیری در استان‌ها، تسهیل کار گروه جذب سرمایه گذار و تفویض اختیارات بیشتر به شورای معادن استان‌ها در دستور کار است. معاون امور معادن و صنایع معدنی وزارت صمت گفت: هوشمندسازی فرآیندهای معدنی و بروزرسانی پرونده‌ها را در شورای عالی معادن و شورای معادن استان‌ها ظرف مدت حداکثر یکماه از زمان وصول، دنبال می کنیم.

پیش‌بینی ۴۲ میلیارد دلار صادرات برای ۹۹

وی ادامه داد: محدودیت‌های بین المللی شرایط فوق العاده سخت و دشواری را برای تأمین مواد اولیه پیش روی تولید کنندگان داخلی قرار داده است. سرپرست وزارت صنعت، معدن و تجارت گفت: خوشبختانه با هماهنگی‌های صورت گرفته با بانک مرکزی و استفاده از ارز حاصل از صادرات مشکل تأمین مواد اولیه بسیاری از واحدهای تولیدی کشور برطرف شده است. وی افزود: نخستین برنامه در بخش جهش تولید و تحقق شعار سال تأمین مواد اولیه کارخانجات داخلی است. وی گفت: لازمه افزایش تولید توسعه صادرات و شناسایی بازارهای صادراتی است. مدرس خیابانی در خصوص تأثیر صادرات و نقش این حوزه در جهش تولید اظهار داشت: صادرات از جمله راه‌های افزایش و جهش تولید است. وی گفت: وزارت صمت ۴۲ میلیارد دلار حجم صادرات برای سال ۹۹ پیش‌بینی کرده که باید با تقویت زیرساخت‌های تجاری و لجستیک صادرات محقق شود. وی افزود: اشتغال، ارزآوری، رشد اقتصادی و بسیاری موارد دیگر همه در سایه صادرات محقق می‌شود. سرپرست وزارت صنعت، معدن و تجارت اظهار داشت: هم اکنون درصد زیادی از ظرفیت واحدهای تولیدی در کشور خالی بوده و می‌توان با پر کردن این ظرفیت‌ها علاوه بر افزایش کمی و کیفی صادرات و ایجاد تنوع در کالاهای تولیدی به بخش اشتغال کشور نیز کمک کرد. وی ادامه داد: در حال حاضر ۸۰ درصد تمامی مرزهای تجاری و فعال کشور باز و روال تجارت به حالت عادی بازگشته است.

مدرس خیابانی گفت: امسال بحث صادرات جدی‌تر از سال‌های قبل است چون کشور فاصله بیشتری با اقتصادی نفتی گرفته است. وی افزود: اقتصاد کشور در سال ۹۸ اتکای کمی به منابع نفتی داشت اما امسال به جرات می‌توان گفت تمامی اتکای درآمدهای ارزی مملکت روی صادرات غیرنفتی متمرکز شده است. سرپرست وزارت صمت اظهار داشت: صادرات علاوه بر اینکه مسیر تولیدات داخلی را هموار می کند نقش بسیار مهمی در تأمین مواد اولیه کارخانجات داخلی دارد. وی ادامه داد: صادرات از جنبه‌های مختلف برای اقتصاد مملکت حائز اهمیت است که باید بیش از گذشته به این مهم پرداخته شود. مدرس خیابانی با اشاره به اینکه جهش تولید و صادرات بهم گره خورده است، گفت: بدون توجه به توسعه صادرات و پیدا کردن راه تصرف کالاهای ایرانی در بازارهای خارجی نمی‌توان به دنبال تحقق جهش تولید بود. وی ضمن اشاره به صادرات ۴۲ میلیارد دلاری سال ۹۸ در کشور افزود: از این میزان صادرات ۶۰ درصد یعنی بیش از ۲۴ میلیارد دلار فقط به ۱۵ کشور همسایه بوده است. سرپرست وزارت صنعت، معدن و تجارت اظهار داشت: امسال هم تمرکز کشور همین است البته از ممالک سی آی اس، اوراسیا، دو شریک بزرگ تجاری یعنی چین و هند و همچنین بازارهای شرق آفریقا غافل نخواهیم بود.

پیشخوان
Pishkhan.com

افزایش سرمایه‌گذاری بیمه "ما" در بخش سهام



مدیرعامل بیمه "ما" اعلام کرد که سرمایه‌گذاری این شرکت در بخش سهام با بیش از ۵ برابر افزایش از مبلغ ۹۷۴ میلیارد ریال در ابتدای سال ۹۸ به ۵.۲۹۱ میلیارد ریال در پایان این سال رسیده است. حجت بهاری‌فر مدیرعامل بیمه "ما" گفت: با توجه به برنامه‌ریزی‌های انجام شده در سال ۹۸، سرمایه‌گذاری در سهام طی این سال بیش از ۵ برابر افزایش یافت و بهای تمام شده پرتفوی سهام از مبلغ ۹۷۴ میلیارد ریال در ابتدای سال ۹۸ به ۵۲۹۱ میلیارد ریال در پایان سال ۹۸ بالغ شده که با در نظر گرفتن ارزش بازار سرمایه‌گذاری‌ها، مازاد ارزش پرتفوی سهام در پایان سال ۹۸ بالغ بر ۲۳۵۲ ریال بوده است که با توجه به بازدهی بازار طی دو ماهه ابتدای سال ۹۹ و ترکیب بهینه پرتفوی شرکت، طبیعتاً مازاد ارزش پرتفوی نیز افزایش یافته است.

حجت بهاری‌فر مدیرعامل بیمه "ما" ادامه داد: لذا پالایش پرتفوی و تمرکز دارایی‌های سبد بر سهام بنیادی باعث افزایش و رشد بازدهی سبد شده و منجر به افزایش قابل توجه درآمدهای حاصل از سرمایه‌گذاری در سهام نسبت به سال‌های قبل شده است. بازده خالص بیش از ۱۳۰ درصدی پرتفوی سهام در سال ۹۸ بیانگر عملکرد بسیار مطلوب سرمایه‌گذاری در سهام است.

همکاری بانک مسکن با شرکت آب و فاضلاب



در سال‌های اخیر برای تحقق هدف کاهش مصرف آب، کمپین‌های اجتماعی مختلفی به همت سازمان‌های مردم نهاد و دستگاه‌های دولتی شکل گرفته است. مسعود ایزدی مدیر امور ارتباطات و حوزه مدیریت گفت: بانک مسکن از زمستان سال ۹۶ با اجرای کمپینی اجتماعی با هدف صرفه جویی در مصرف آب و استمرار آن در دیگر حوزه‌های محیط زیست که با تدبیر و حمایت مدیر عامل فقید بانک انجام گرفت، در تلاش است تا گامی برای حل بحران کم آبی کشور و دیگر حمایت‌های محیط زیستی در حوزه‌های خاک، آب و هوا بردارد.

این بانک در سال جاری با توجه به تغییرات به وجود آمده در الگوی مصرف آب در روزهای گرم سال و به خصوص شرایط پاندمی و همه‌گیری ویروس کرونا، کمپین‌های تبلیغاتی- اجتماعی با موضوع محیط زیست را به صورت مستمر همچنان ادامه خواهد داد. در حال حاضر وضعیت کشور ما به نحوی است که تک تک افراد جامعه باید در قبال این موضوع احساس مسوولیت کرده و هر فرد ایرانی در حد بضاعت و توان خود برای حل این مسأله گام بردارد و مدیریت الگوی مصرف صحیح آب و استفاده بهینه از منابع نقش موثری در صرفه جویی و جلوگیری از هدر رفت آب داشته باشیم.

با حضور رئیس کل بیمه مرکزی ایران

سامانه اعلام خسارت الکترونیکی بیمه شخص ثالث راه‌اندازی شد

گروه بانک و بیمه: ارائه خدمات بیمه‌ای در بستر دیجیتال باید در اولویت فعالیت‌های شبکه فروش و کلیه نمایندگان قرار گیرد.

دکتر غلامرضا سلیمانی که در آیین افتتاح اعلام خسارت الکترونیکی ثالث شرکت بیمه ایران سخن می گفت، با بیان این مطلب افزود: سرعت و صحت در امر پرداخت خسارت علاوه بر رضایتمندی بیمه گذاران می تواند در صیانت از منافع ملی هم نقش پررنگی داشته باشد.

رئیس کل بیمه مرکزی از شرکت سهامی بیمه ایران به عنوان یکی از شرکت‌های پیشرو در امر خدمات دیجیتالی یاد کرد و گفت: با در نظر گرفتن پتانسیل بیمه ایران و توانمندی همکاران آی تی این شرکتی هیچ گونه نگرانی برای ارائه وب سرویس‌های متنوع در صنعت بیمه وجود ندارد. دکتر سلیمانی خاطر نشان کرد: خوشبختانه شرکت بیمه ایران مانند بسیاری از شرکت‌های بیمه‌ای از مرحله خدمات رسانی سنتی گذر گرده و در حوزه‌های دیجیتالی حرف‌های زیادی برای گفتن دارد. وی در پایان با اشاره به سهم ۵۰ درصدی شرکت سهامی بیمه ایران از بازار شخص ثالث، گفت: دولتی بودن شرکت بیمه ایران و خوشنامی آن سطح انتظارات بیمه گذاران را بالا برده و باید به گونه‌ای عمل شود که دو اصل سرعت و صحت در امر صدور و پرداخت خسارت به درستی رعایت شود. شایان ذکر است عصر امروز با حضور رئیس کل بیمه مرکزی مدیران ارشد صنعت بیمه و همچنین دبیر کل سندیکای بیمه گران ایران از نخستین سامانه اعلام خسارت الکترونیکی شخص ثالث بیمه ایران در شعبه فاطمی رونمایی شد. با این سامانه در مرحله نخست، میزان خسارت تا ۳ میلیون تومان در شهر تهران به صورت الکترونیکی قابل پرداخت است، بر این اساس بیمه گذار در زمان بروز حادثه، می تواند در محل حادثه با مراجعه به سایت ایران من به صورت برخط عکس و فیلم از مواضع خسارت دیده خودرو و مدارک مورد نیاز از جمله گواهینامه و شماره پلاک خودرو را ارسال و ثبت کند. امکان درج محل و تصاویر مربوط به صحنه تصادف به صورت الکترونیکی در این سامانه وجود دارد. همچنین مشخصات طرفین تصادف نیز در این سامانه درج شده و به سرعت توسط کارشناسان بیمه، ارزیابی می‌شود. از طریق این سامانه خسارت‌های تا سه میلیون تومان ارزیابی و خسارت مربوطه تا ۲۴ ساعت پرداخت می‌شود.



برگزاری اختتامیه جشنواره فروش دوماه آخر سال بیمه آرمان

اختتامیه جشنواره فروش دوماه آخر سال ۹۸ شرکت بیمه آرمان با حضور مدیریت عامل، رئیس هیئت مدیره، معاونین و مدیران این شرکت برگزار شد. اختتامیه جشنواره فروش دو ماهه آخر سال ۹۸ با رعایت کامل پروتکل‌های ستاد ملی کرونا در سالن شمس تبریزی ساختمان مرکزی این شرکت برگزار و به صورت زنده از طریق صفحه رسمی اینستاگرام بیمه آرمان پخش گردید.

خروج بیمه آرمان از دو سال زیان: در ابتدای این مراسم دکتر کامبیز پیکارجو، مدیر عامل بیمه آرمان ضمن آرزوی موفقیت برای خانواده بیمه آرمان و همچنین فعالان صنعت بیمه، از شبکه فروش و فعالان و همچنین دست اندر کاران معاونت بازاریابی و فروش بخاطر برگزاری موفق این جشنواره قدردانی کرد. مدیرعامل بیمه آرمان در ادامه اظهار داشت: شرکت از سال ۹۸ وارد یک دوره بازسازی شده و اقدامات بسیاری را انجام داده که منجر به ساختارسازی، برنامه ریزی تشکیلات شده است. پیکار جو تاکید کرد: بیمه آرمانی که در دو سال گذشته با زیان عملکرد روبرو بوده است در سال ۹۸ توانست از شرایط زیان ده بیرون آمده و به سود عملیات برسد. مدیر عامل بیمه آرمان افزود: در بخش مالی سعی بر آن داشته‌ایم از قابل وصول بودن حق بیمه‌ها مطمئن شویم و با وجود کم و کاستی‌های موجود که دوره به دوره قابل حل شدن هستند، در حال حاضر معاونت فنی ثبات داشته و به استانداردهای لازمی که در برنامه داشتیم رسیده‌ایم. همچنین بخش مدیریت ریسک به همراه مدیریت فنی، بخوبی توانسته ریسک‌های موجود را کنترل کند. وی تاکید کرد: حضور دکتر الماسی به عنوان معاونت بازاریابی و فروش باعث شد تحرکات جدیدی در بخش فروش ایجاد شده و ایده‌های جدیدی در آن پایه گذاری شود. مدیر عامل بیمه آرمان مشکلات رایج در صنعت بیمه را عدم ارائه نرخ‌های فنی، عدم توان وصول حق بیمه و همچنین عدم توان ارائه خدمات خسارتی متناسب با تعهد دانست.

انرژی
www.tejaratonline.ir

افزایش ۳۰ درصدی تحویل اتان به پتروشیمی‌ها



مدیرعامل مجتمع گاز پارس جنوبی گفت: میزان اتان تحویلی به مجتمع‌های پتروشیمی جم، کاویان و مروارید در دو ماهه اول سال ۹۹ نسبت به دوره مشابه سال گذشته بیش از ۳۰ درصد افزایش یافته است. هادی هاشم‌زاده فرهنگ در گفت و گو با ایرنا، اظهار داشت: هم اکنون علاوه مجتمع‌های پتروشیمی جم، کاویان، مروارید، برزویه، پالایشگاه نفت ستاره خلیج فارس، امور بین‌الملل شرکت ملی نفت، امور بین‌الملل شرکت ملی گاز و دیسپچینگ شرکت ملی گاز ایران دریافت کننده تولیدات مجتمع هستند. مدیرعامل مجتمع گاز پارس جنوبی با بیان اینکه مجتمع گاز مشتریان مهمی دارد که هدف اصلی نیز کسب رضایت حداکثری در این راستا است، افزود: در راستای اهداف استراتژیک مجتمع و جلب رضایت حداکثری مشتریان و با توجه به هدف گذاری انجام شده، میزان رضایت‌مندی مشتریان ۹۶ درصد بوده که سه درصد بیش از میزان هدف گذاری است.

قبض کاغذی گاز به طور رسمی حذف شد



سخنگوی شرکت ملی گاز گفت: قبوض کاغذی گاز از بهمن ماه سال گذشته به طور رسمی حذف شد و تمام مشترکان می توانند با مراجعه به سایت گاز هر استان از جزییات قبوض خود مطلع شوند. محمد عسگری در گفت و گو با ایسنا، با بیان اینکه فرایند حذف قبوض کاغذی گاز از آبان ماه سال گذشته آغاز شد و درنهایت در بهمن ماه ۹۸ تمام قبوض کاغذی حذف شدند، اظهار کرد: تنها در موارد خاص و با درخواست مشترکان قبض گاز چاپ می‌شود. سخنگوی شرکت ملی گاز با بیان اینکه در حال حاضر ۲۴ میلیون مشترک گاز در کشور وجود دارد، اظهار کرد: تقریباً تمام این افراد شماره تلفن خود را در اختیار ما قرار داده‌اند و افرادی که توانایی قرائت اعداد و یا استفاده از اینترنت را نداشته باشند، معمولاً از فرزندان خود و یا کارمندان شرکت گاز کمک می گیرند.

وزیر نیرو خبر داد:

افزایش ۱۲ برابری ظرفیت نیروگاه‌های کشور

گروه انرژی: وزیر نیرو گفت: علیرغم افزایش ۲.۳ برابری جمعیت، ظرفیت نیروگاه‌های کشور ۱۲ برابر افزایش داشته است.

به گزارش خانه ملت، رضا اردکانیان در نشست علنی مجلس شورای اسلامی، گفت: یکی از برگ‌های زرین کارنامه جمهوری اسلامی دستاورد در صنعت زیرساختی برق است در حالی که جمعیت کشور از ابتدای انقلاب ۲.۳ برابر افزایش داشته، ظرفیت نیروگاه‌ها ۱۲ برابر، ظرفیت تولید انرژی ۱۹ برابر، ظرفیت اوج شبکه ۱۷ برابر، خطوط شبکه انتقال و توزیع ۱۲ برابر، ظرفیت پست‌ها ۱۵ برابر و تعداد مشترکین ۱۱ برابر شده است.

▪ دسترسی شهروندان ایرانی به برق بالاتر از متوسط جهانی است

وزیر نیرو افزود: به برکت سرمایه گذاری‌های صورت گرفته طی ۴ دهه شرایط دسترسی شهروندان به برق از وضعیت متوسط جهانی بالاتر است. در کشور ما دسترسی شهری صد درصد و دسترسی روستایی ۹۷ درصد است. متوسط دسترسی شهری جهانی ۹۶ درصد و در جامعه روستایی ۷۹ درصد است. وی ادامه داد: سالانه یک میلیون مشترک جدید برق داریم که بخشی از آن‌ها در بخش مولد است، در دولت حاضر از نیمه سال ۹۲ تاکنون ۱۶ هزار مگاوات به ظرفیت نصب شده کشور اضافه شده، تا سال ۱۴۰۰ برابر با برنامه این ظرفیت به حدود ۲۰ هزار مگاوات می‌رسد و متوسط این ۸ سال حدود ۲۵۰۰ مگاوات در هر سال است. قبل از این دوره این متوسط حدود ۱۷۵۰ مگاوات بود.

▪ جایگاه اول ایران در منطقه از لحاظ ظرفیت نصب شده نیروگاهی

اردکانیان افزود: ایران جایگاه ۱۴ جهانی در ظرفیت نصب شده نیروگاهی را دارد و در منطقه اول است. این دستاورد در بخش نیروگاه‌های تجدیدپذیر و استفاده از ظرفیت وسیع منابع زیست محیطی که می‌تواند مولد انرژی باشند در کشور حائز اهمیت است هر چند از برنامه عقب هستیم و بخشی از آن به واسطه نوسانات ارزی است، امیدواریم ظرفیت نصب شده مطابق برنامه تا پایان دولت پیشروی داشته باشد. وزیر نیرو ادامه داد: در حال حاضر ظرفیت نصب شده نیروگاه‌های انرژی تجدیدپذیر بیش از ۳۰ مگاوات است، راندمان نیروگاه‌های حرارتی در کشور نیز ۳۸.۶ درصد است، امیدواریم این ظرفیت به بیش از ۳۹ درصد برسد.

▪ شبکه‌های اصلی و زهکشی به ۳۴۰ هزار هکتار می‌رسد

رضا اردکانیان در ادامه سخنانش، با اشاره به اهمیت توجه به مقوله تأمین آب شرب و آب کشاورزی، گفت: یکی از مولفه‌های اصلی برای تأمین آب شرب، شهری و روستایی مسئله تثبیت جمعیت در تمام نقاط کشور است تا ما بتوانیم براساس آن آب مورد نیاز در بخش‌های شهری، روستایی، صنعت و زیست محیطی را تأمین کنیم.

وزیر نیرو ادامه داد: براساس آمارها در شرایط کنونی ۱۸۶ سد بزرگ مخزنی در کشور وجود دارد که از این تعداد ۴۲ سد در این دولت مورد بهره برداری قرار گرفته و بیش از ۵۰ سد دیگر در آینده افتتاح خواهد شد. یکی دیگر از مسائل مهم موضوع توسعه شبکه‌های آبرسانی و زهکشی در کشور است. براساس آمارها تاکنون بیش از ۳۰۰ هزار هکتار شبکه اصلی احداث شده که با برنامه ریزی‌های صورت گرفته این میزان به حدود ۳۴۰ هزار هکتار می‌رسد. اردکانیان همچنین با بیان اینکه شرایط در تابستان امسال با توجه به آغاز زود هنگام گرما دشوار است، ادامه داد: از ۵۷ هزار مگاوات اوج بار تابستان حدود ۲۱ هزار مگاوات آن مربوط به دستگاه‌های سرمایشی است و هر میزان در این زمینه به صنعت برق کمک شود می‌توانیم بدون هرگونه اختلال در عرضه انرژی تابستان را با آرامش سپری کنیم. روز ۱۲ خرداد منحنی نشان می‌دهد که در مقایسه با سال گذشته بیش از ۱۲ درصد افزایش اوج بار را شاهد بوده‌ایم. وزیر نیرو ادامه داد: دستاوردهای صنعت برق منحصر به ظرفیت نصب شده نیست و در حال حاضر در بخش نیروگاهی بیش از ۷۵ درصد، در بخش انتقال و توزیع تا ۹۵ درصد خودکفا هستیم، ۱۷ سال است که کشور بدون خاموشی گسترده یا فروپاشی شبکه عرضه خدمات داشته، این نسبت در دنیا به صورت متوسط ۱۰ سال است حتی در کشورهای توسعه یافته و پیشرفته این میزان حدوداً ۱۵ سال می‌باشد و گرفتار فروپاشی شبکه و خاموشی می‌شود.

▪ نیاز ارزی ۱/۲ میلیارد دلاری صنعت برق در سال

ادر کانیان نیاز ارزی را در سال حدود یک هزار و ۲۰۰ میلیون دلار برشمرد یعنی ۱.۲ میلیارد دلار که بخشی از آن از محل صادرات برق به کشورهای همسایه تأمین می‌شود. عضوهیات دولت گفت: با همه کشورهایی که مرز زمینی داریم امکان تبادل انرژی وجود دارد که مهمترین مشتری‌مان کشور جمهوری عراق است. وی از تدوین برنامه‌های مفصل برای امسال و در سال جهش تولید خبرداد که بخش عمده آن به اتکای دستاورد و پشت گرمی است که پارسال انجام شد. وی ادامه داد: امسال تلاش خواهیم کرد این پویش با ۲۵۰ طرح در سال جهش تولید و سرمایه گذاری حدود ۵۰ هزار میلیارد تومان در همه استان‌های کشور انجام شود.

تأمین ۴۵ درصد ارز نیمایی توسط پتروشیمی‌ها

دبیر کل انجمن صنفی کارفرمایی پتروشیمی با اشاره به وضعیت صنعت پتروشیمی در کشور اظهار کرد: برای توسعه صنعت پتروشیمی گام‌های مهمی برداشته شده، اما باید بپذیریم که در این صنعت عقب هستیم، کشور دارای منابع هیدروکربوری فراوانی است و تعداد کشورهای دارای این تنوع محدود به دو سه کشور است. احمد مهدوی در گفت‌وگو با میزان با بیان اینکه پتروشیمی نقش مهمی در اقتصاد کشور دارد، گفت: سهم پتروشیمی‌ها در تأمین ارز نیمایی مورد نیاز به کشور به ۴۵ درصد رسیده و سهام داران پتروشیمی بالای ۴۰ میلیون نفر است که عمده آن بازنشستگان کشور را شامل می‌شود. وی ادامه داد: تحریم‌های آمریکا می‌توانست اقتصاد هر کشور را نابود کند، اما با تلاش‌های صورت گرفته صنعت پتروشیمی بدون وقفه به مسیر خود ادامه داد به گونه‌ای که میزان تولید سال ۹۸ نسبت به ۹۷ از لحاظ تناژ افزایش صادرات داشته است.

اخبار کوتاه

نخستین چاه میدان نفتی سیوند در مدار تولید

مجری طرح حفاری و تکمیل چاه‌های میدان‌های سیوند و اسفند با بیان اینکه عملیات حفاری نخستین چاه میدان نفتی سیوند در منطقه عملیاتی سیری شرکت نفت فلات قاره ایران پایان یافته است و این چاه به زودی به مدار تولید می‌آید گفت: هم‌اکنون در مرحله تکمیل چاه هستیم و پس از پایان این مرحله، تولید آغاز خواهد شد. به گزارش شانا، مهدی حیدربزرگ اضافه کرد: این عملیات در راستای نگهداشت و افزایش توان تولید میدان‌های نفتی سیوند و اسفند اجرا شده و پیش‌بینی می‌شود با پایان یافتن آن، ۱۶۰۰ بشکه در روز به تولید این میدان نفتی افزوده شود.

سقوط ۲۰ درصدی قیمت نفت در راه است

بر اساس گزارش سی‌ان‌بی‌سی، حتی با وجود یکاوری قابل توجه ماه گذشته قیمت‌های نفت به دنبال توافق تاریخی کاهش تولید اوپک پلاس، گلدمن ساکس پیش‌بینی می کند سقوطی بسیار سنگین در آینده در انتظار بازارهای نفت است. تیم تحقیقات کالای گلدمن ساکس، به رهبری جفری کوریه، در بیانیه‌ای اعلام کرد: با رسیدن قیمت‌های نفت به ۴۰ دلار تولیدکنندگان برای افزایش تولید تشویق شده‌اند و ما معتقدیم ریسک سقوط قیمت‌ها به شدت افزایش یافته است و حتی ممکن است روند سقوط ۱۵ تا ۲۰ درصدی قیمت‌های نفت با سقوط قیمت‌ها در روز دوشنبه آغاز شده باشد. برخی تحلیل گران پیش‌بینی می کنند معکوس شدن انباشت ذخایر نفت، با فرض تداوم کاهش تولید اوپک و بهبود تقاضا، تا سال ۲۰۲۱ طول خواهد کشید.

راه‌اندازی واحد الفین پتروشیمی ایلام

مدیرعامل شرکت پتروشیمی ایلام از آغاز راه‌اندازی واحد الفین این شرکت از تیرماه امسال خبر داد. به گزارش شرکت پتروشیمی ایلام، حسن نجفی سمنانی از ثبت رکورد دریافت ۳۸ تن خوراک در ساعت اشاره کرد و افزود: تولید روزانه، پایدار و مستمر پلی‌اتیلن سنگین در این شرکت در سال جهش تولید به میزان ۹۶۰ تن در روز افزایش یافته است. وی به پروژه ساماندهی پساب فوق شور (ZLD) به عنوان یک پروژه مدرن در پتروشیمی ایلام اشاره کرد و ادامه داد: این پروژه با هدف حفظ محیط زیست با سطح تخلیه مایع صفر برای نخستین بار در کشور و در پتروشیمی ایلام راه‌اندازی می‌شود.

پیشخوان
Pishkhan.com

اخبار کوتاه

آشنایی با آزمایش‌های کنترل کیفیت فرآورده‌های نفتی

دوره آموزشی با عنوان «آشنایی با آزمایش‌های کنترل کیفیت فرآورده‌های نفتی» با حضور مسئولین تخلیه شرکت‌های صاحب نشان مجاری عرضه استان در شرکت ملی پخش فرآورده‌های نفتی منطقه قم برگزار شد.

به گزارش روابط عمومی شرکت ملی پخش فرآورده‌های نفتی منطقه قم این دوره آموزشی با هدف نحوه صحیح تخلیه فرآورده در جایگاه و نحوه نمونه برداری و روش کنترل و کیفیت فرآورده انتقال یافته به جایگاه‌های سطح استان در خصوص نمایندگان و مسئولین تخلیه معرفی شده از شرکت‌های صاحب نشان (برند) در سالن آموزش منطقه به مدت ۲۴ ساعت در دو هفته انجام گردید.

بر پایه این گزارش آموزش تئوری و عملی استانداردها، دستورالعمل‌های تخلیه و آموزش‌های لازم در خصوص استفاده از ابزارهای نمونه‌گیری و کیفیت فرآورده توسط احمد نوری مطلق، کارشناس سرویس‌های صنعتی، به مسئولین تخلیه فرآورده جایگاه‌ها آموزش داده شد.

بازگشایی ۲ محور روستایی صعب العبور در شهرستان تفتان

سرپرست اداره راهداری و حمل و نقل جاده‌ای شهرستان تفتان گفت: محورهای روستایی صعب العبور کوته – سیهکی و کوته – لیس آباد این شهرستان مجموعاً به طول ۱۰ کیلومتر با تلاش راهداران بازگشایی شد.

به گزارش روابط عمومی اداره کل راهداری و حمل و نقل جاده‌ای استان سیستان و بلوچستان، عبدالباسط فیروز آبادی اظهار داشت: با اجرایی شدن این عملیات راهداری در سالجاری حدود ۸۰ خانوار این دو روستای شهرستان تفتان از مزایای آنها بهره‌مند شدند.

وی با بیان اینکه راهها یکی از مهمترین خدمات زیربنایی است که نقش و جایگاه ویژه‌ای در توسعه مناطق روستایی ایفا می کنند، گفت: در راستای خدمات رسانی به روستاییان منطقه، عملیات بازگشایی و زیر سازی محور روستایی نراب – غریب آباد به طول ۸ کیلومتر نیز توسط نیروهای راهداری این شهرستان اجرایی شد.

سرپرست اداره راهداری و حمل و نقل جاده‌ای شهرستان تفتان آماده سازی روکش آسفالت محور تخت به نارون به طول ۱۵ کیلومتر با پوشش راه دسترسی جمعاً ۲۰۰ خانوار و بازگشایی و افزایش شعاع دید در دو نقطه پرتصادف در محور گوهر کوه به کاروانسر را از دیگر اقدامات آن اداره از ابتدای سال جاری تاکنون عنوان کرد.

افزایش ۴۰ درصدی مصرف آب در پیک تابستان



معاون بهره برداری و توسعه آب شرکت آبفا استان اصفهان با تاکید بر اینکه با افزایش دمای هوا به طور قطع با افت شدید فشار آب مواجه می شویم، گفت: از ۲۵ خرداد ماه به بعد حدود ۳۵ تا ۴۰ درصد مصرف آب استان اصفهان نسبت به فروردین ماه افزایش می یابد. ناصر اکبری با اشاره به افزایش دمای هوا و میزان مصرف آب در استان، اظهار کرد: طی ۱۰ روز گذشته در ساعت ۱۴ بعدازظهر دمای اصفهان به حدود ۳۵ تا ۳۶ درجه رسیده است که در این شرایط مصرف آب استان نسبت به مدت مشابه سال قبل حدود ۱۶ تا ۱۸ درصد افزایش یافته است.

وی به عوامل موثر در افزایش مصرف آب در اصفهان پرداخت و تاکید کرد: افزایش مصرف آب در استان، ناشی از شیوع ویروس کرونا و رعایت موارد بهداشتی از سوی مردم، افزایش دمای هوا و استفاده از کولرهای آبی است.

معاون بهره برداری و توسعه آب شرکت آبفا استان اصفهان با بیان اینکه مطابق پیش بینی هواشناسی دمای هوای اصفهان از اواسط خردادماه حدود چند درجه خنک تر می شود، افزود: البته از ۲۵ خرداد ماه دمای هوای استان حدود ۳ درجه نسبت به سال گذشته افزایش خواهد یافت.

وی با اشاره به بسته شدن رودخانه زاینده رود، گفت: در دهه گذشته حدود ۳ تا ۵ درصد آب شرب اصفهان از طریق چاه های فلمن تامین می شد، در حالیکه در سالهای اخیر با بسته شدن رودخانه، میزان آبدهی این چاه ها به حدود صفر رسید، که این امر شرکت آبفا را برای تامین پایدار آب شرب مشترکین با چالش مواجه می کند. وی با بیان اینکه با شرایط موجود به طور قطع با افت فشار آب مواجه خواهیم شد، گفت: تلاش شرکت آبفا توزیع عادلانه آب برای تمام مردم در نقاط شهری و روستایی است و در صورت عدم همکاری مشترکین، شاهد افت فشار آب خواهیم بود، بنابراین با توجه به اینکه اصفهان منابع آبی دیگری ندارد، همواره مردم باید در مصرف آب توصیه های لازم را رعایت کنند. اکبری درباره استفاده مردم از پمپ آب نیز، توضیح داد: شرکت آبفا نمی گوید که مردم از پمپ استفاده نکنند، بلکه استفاده از آن باید مطابق با استانداردها و بعد از مخزن ذخیره آب باشد و مردم نباید به طور مستقیم بر روی شبکه پمپ آب نصب کنند. وی تاکید کرد: در صورتی که افراد پمپ را به طور مستقیم بر روی شبکه نصب کنند اقدامات لازم به عمل می آید.

نظارت ابزار ارتقاء کیفیت فعالیت‌های سوادآموزی



مدیر کل آموزش وپرورش استان مرکزی در جلسه بهبود کیفیت سوادآموزی، نظارت رایکی ازمهمترین ابزارهای ارتقاء کیفیت فعالیت‌های سوادآموزی عنوان کرد. به گزارش اداره اطلاع رسانی و روابط عمومی آموزش و پرورش استان مرکزی، "شهریار فولادوند" مدیر کل آموزش وپرورش استان مرکزی در جلسه بهبود کیفیت سوادآموزی، نظارت را یکی از مهمترین ابزارهای ارتقاء کیفیت فعالیت‌های سوادآموزی عنوان کرد که باید تمام تلاش خود را بکارگیریم تا این مهم به خوبی اجرا و محقق شود زیرا که نظارت حرکت مطلوب به سمت جلو ایجاد می کند و تحرک و پویایی و سلامت کار را تضمین می کند. وی یکی دیگر از را ههای ارتقاء کمی و کیفی فعالیت‌ها به ویژه مسائل آموزشی را نیروی انسانی آموزش دیده عنوان کرد و افزود: باید با برنامه ریزی منسجم به طرق مختلف در توانمندسازی نیروها اقدام شود. در پایان میرزایی معاون سوادآموزی گزارشی از عملکرد سال گذشته ارائه داد و گفت: در سال گذشته موفق به تحقق کامل حجم ابلاغی شدیم. همچنین طرح‌های مختلفی از جمله جشنواره تولید محتوای الکترونیکی؛ طرح برقرای ارتباط مؤثر ویژه آموزش دهندگان، برگزاری دو دوره مسابقات علمی ویژه آموزش دهندگان و دیگر طرح‌ها که هریک در ارتقاء کیفیت آموزشی بسیار مؤثر بودند را اجرا کردیم.

پیام تبریک شهردار اندیشه



علی کیوانی –اندیشه، علی ملکی شهردار اندیشه طی پیامی فرارسیدن روز فرهنگ پهلوانی و ورزش زورخانه‌ای را به شهروندان و علاقمندان حوزه ورزش زورخانه‌ای شهر اندیشه تبریک گفت.

متن پیام بدین شرح است: فرارسیدن سالروز فرهنگ پهلوانی و ورزش زورخانه‌ای که ریشه در الگوپذیری ایرانیان از مرام و روح پهلوانی امیرالمؤمنین حضرت علی (ع) دارد، قطعاً طریق مردانگی و فتوت را در روح ورزش جامعه ساطع می کند و می‌تواند بستری ارزنده در آینده اخلاقی جوانان ورزشکار باشد.

در تقویم زرین جمهوری اسلامی ایران، هفدهم شوال که سالروز مبارزه دلاورانه و جوانمردانه امام علی (علیه السلام) با عمر بن عبدود و شکست دشمن و سربلندی اسلام است، بعنوان روز فرهنگ پهلوانی و ورزش زورخانه‌ای نامگذاری شده که جادارد فرارسیدن این روز ارزشمند را به شهروندان فهیم اندیشه بویژه جامعه ورزش زورخانه‌ای تبریک و تهنیت عرض نموده و امیدوارم با تاسی از منویات آن امام همام و خصلت گذشت و مردانگی ایشان، در تمام مراحل زندگی ورزشی خویش موفق و سربلند باشند.

مدیرعامل شرکت آب و فاضلاب استان بوشهر

تولید روزانه ۳۰ هزار مترمکعب آب از طریق آب شیرین کن‌ها



تجارت استان بوشهر: مدیرعامل شرکت آب و فاضلاب استان بوشهر گفت: استان بوشهر به ویژه در ۲ دهه گذشته به سبب تداوم خشکسالی‌ها و منابع آبی محدود و برداشت بی‌رویه‌ای از چاه‌های آب منابع آب زیرزمینی در حالت بحرانی قرار گرفت.

به گزارش روابط عمومی عبدالحمید حمزه پور با بیان اینکه حدود ۸۰ درصد منابع آب آشامیدنی استان بوشهر وابسته به دیگر استان‌ها است تصریح کرد: از این میزان ۶۰ درصد منابع آب آشامیدنی استان بوشهر از طریق سد مخزنی کوثر در استان کهگیلویه و بویر احمد، ۲۰ درصد هم از منطقه کازرون استان فارس شامل رودخانه شاهپور، چشمه ساسان و چاه‌های منطقه و مابقی نیاز آبی در استان بوشهر تأمین می‌شود.

مدیرعامل شرکت آب و فاضلاب استان بوشهر با بیان اینکه منابع آبی استان باز دست رفته و به منابع آبی خارج از استان وابسته شده‌ایم گفت: بر اساس سیاست‌های وزارت نیرو و حمایت‌های استاندار بوشهر اخیراً برای بهره‌برداری از منابع داخلی استان که آبهای شور، غیر متعارف و دریا است برنامه‌ریزی ویژه‌ای برای استفاده و تولید آب شرب شده است.

وی، از تولید روزانه ۳۰ هزار مترمکعب از طریق آب شیرین کن‌های استان بوشهر خبر داد و بیان کرد: پروژه‌های آب شیرین کن که در شهرهای کنگان و بوشهر قرار دارد بخشی از آب آشامیدنی این ۲ شهر از طریق این آب‌شیرین کن‌ها تأمین می‌شود.

مدیرعامل شرکت آب و فاضلاب استان بوشهر با اشاره به تدوین پروژه‌های آب‌شیرین کن تصریح کرد: قریب ۱۵۰ هزار مترمکعب پروژه آب شیرین کن در قالب ۱۴ سایت با سرمایه‌گذاری یک‌هزار میلیارد تومان توسط بخش خصوصی در مرحله اجراء و یا در مرحله انتخاب سرمایه‌گذار است.

حمزه‌پور از تکمیل پروژه‌های آب شیرین کن تا سال ۱۴۰۱ خبر داد و بیان کرد: تا سه سال آینده با راه‌اندازی این پروژه‌های آب‌شیرین کن بیش از ۲۰ درصد استان بوشهر در منابع آبی، به خارج از استان کاسته و ۴۰ درصد آب آشامیدنی استان بوشهر از منابع داخلی تأمین می‌شود.

مدیرعامل شرکت آب و فاضلاب استان بوشهر با اشاره به اجرای یکپارچه‌سازی آب و فاضلاب روستایی و شهری تصریح کرد: اکنون در استان‌ها یک شرکت آبفا فعالیت می کند که مسئولیت تأمین و توزیع آب شرب شهرها و روستاها به صورت یکپارچه بر عهده دارد.

حمزه‌پور به اجرای طرح‌ها و اقدامات انجام شده پرداخت و با اشاره به افزایش تولید آب از پروژه شیرین سازی ۱۰ هزار مترمکعبی بوشهر خاطرنشان کرد: با اجرای طرح توسعه و افزایش ظرفیت، تولید آب از پروژه آب شیرین کن بوشهر از ۱۰ هزار مترمکعب به ۲۲ هزار و ۵۰۰ متر مکعب افزایش یافت.

حمزه‌پور، با اشاره به اجرای آب شیرین کن در روستای لاور ساحلی خاطرنشان کرد: این پروژه ۶۰۰ مترمکعبی که آب شش روستای ساحلی تأمین می کند تابستان امسال وارد مدار بهره‌برداری می‌شود.

وی، از تخصیص ۲۰ میلیارد تومان از محل اعتبارات ملی برای اجرای طرح‌های آبرسانی خبر داد.

مدیرعامل شرکت آب و فاضلاب استان بوشهر سرانه‌های مصوب مصرف آب در شهرها و روستاها بین ۱۵۰ تا ۲۲۰ لیتر دانست و بیان کرد: اکنون ۲ برابر همین سرانه آب در شهرها و روستاهای استان بوشهر تأمین و تولید می‌شود که بخشی از آن به نوع مصرف و استفاده و بخشی هم به هدررفت آب از شبکه‌های آبرسانی بستگی دارد.

مدیرعامل شرکت آب و فاضلاب استان بوشهر با اشاره به اینکه در فصل گرما قرار داریم و ویروس کرونا استفاده از آب را افزایش داده است تاکید کرد: فصل گرما و کرونا خود به خود سرانه مصرف آب در استان بوشهر افزایش داده و مصرف از حد متعارف عبور کرده است.

حمزه‌پور، با بیان اینکه سال گذشته با استفاده از ظرفیت‌های قانونی قریب ۳ هزار انشعاب آب، مجاز شد گفت: پیش بینی می‌شود حداقل بیش از ۵ هزار انشعاب غیرمجاز در شهرها و روستاها وجود داشته باشد.

وی، با اشاره به اجرای طرح آبرسانی در شهرستان عسلویه بیان کرد: عسلویه دارای ۲۰ روستا با ۳۰ هزار نفر جمعیت است سال گذشته میزان آبی که در اختیار آنان قرار می‌گرفت با سرانه ۵۵ لیتر بود اکنون با بهره جستن از ظرفیت‌های محلی و افزایش انتقال آب از خط کوثر، اکنون این ظرفیت به ۱۰۰ لیتر بر ثانیه رسیده و در شبکه آبرسانی روستاهای عسلویه منتقل می‌شود.

مدیرعامل شرکت آب و فاضلاب استان بوشهر نوسازی و بازسازی شبکه‌ها را در اولویت برنامه‌ها دانست و تصریح کرد: نوسازی شبکه‌های ابرسانی در سطح شهرها و روستاها ادامه دارد. حمزه‌پور با بیان اینکه بیش از ۱۰۰۰ کارگر در امر خدمات رسانی آبرسانی در روستاها و شهرهای استان همکاری می کنند گفت: شبکه ابرسانی استان بوشهر دارای خطوط طولانی در شهرها و روستاها است و هزینه تمام شده تامین آب در استان بسیار بالا است انتظاری که از مردم می‌رود قبوض آب مصرفی و آب بهاء که در سبد خانوار مردم حداقل است را به موقع پرداخت کنند. وی، اجرای طرح فاضلاب در بافت تاریخی بوشهر را مورد اشاره قرار داد و بیان کرد: در اجرای طرح شبکه فاضلاب در بافت تاریخی بوشهر با حمایت استاندار بوشهر ۱۰۰ میلیارد تومان اعتبار تخصیص یافت و اکنون شبکه توزیع و جمع آوری فاضلاب تکمیل شده و تنها خط اصلی لوله‌رانی باقیمانده که امید می‌رود به‌زودی تکمیل شود.

مدیرعامل شرکت آب و فاضلاب استان بوشهر با بیان اینکه اکنون انشعاب واگذاری انشعاب فاضلاب در بافت بوشهر آغاز شد گفت: اجرای این مهم تقش مهمی در ارتقاء بهداشت و رفاه مردم و توسعه زیرساخت‌های عمران شهری دارد.

رویکرد جدید شرکت توزیع برق استان همدان



به گزارش روابط عمومی شرکت توزیع نیروی برق استان همدان، آئین تکریم و معارفه مدیر توزیع نیروی برق شهرستان بهار با حضور مدیرعامل شرکت توزیع نیروی برق استان همدان، فرماندار شهرستان بهار و جمعی از معاونین و مدیران شرکت توزیع نیروی برق استان همدان برگزار شد.

شیرزاد جمشیدی در این مراسم اظهار داشت: شهرستان بهار با توجه به شرایط جغرافیایی و نزدیکی آن به مرکز استان همواره حائز اهمیت بوده و این توجه نیازمند تلاش شبانه‌روزی است که بتوانیم مطالبات و خواسته‌های مردم را پاسخگو باشیم و به اهداف مورد نظر خود برسیم. مدیرعامل شرکت توزیع نیروی برق استان همدان تصریح کرد: در حوزه بهره‌برداری شاخص نرخ خاموشی، در حوزه مشترکین شاخص وصول مطالبات و فروش انشعابات، در حوزه مدیریت مصرف شاخص کنترل پیک بار و مدیریت مصرف، در حوزه تلفات شاخص کاهش تلفات و فروش و تحویل انرژی، جمع‌آوری برق‌های غیرمجاز و بازرسی لوزام اندازه‌گیری از اهمیت بالایی برخوردار است که باید در راستای تحقق آنها گام برداریم.

وی با بیان اینکه در حوزه جذب اعتبار و از لحاظ بودجه‌ای و نقدینگی باید با برنامه‌ریزی هدفمند حرکت کنیم، گفت: همه باید تلاش ویژه داشته و مشکلات را مدیریت کنیم تا خدماتی که به مردم ارائه می‌دهیم با مشکل مواجه نشود. جمشیدی با بیان اینکه در فروردین ماه سال جاری فقط ۴۰ درصد درآمدهای ما محقق شد، گفت: با تلاش کارکنان و همکاری مردم در اردیبهشت ماه بحث وصول مطالبات افزایش داشت که امیدواریم این روند همچنان ادامه یابد.

وی با بیان اینکه هدف‌های ما سخت اما دست یافتنی است و این مهم نیاز به تلاش بیشتر دارد، عنوان کرد: عناوین زمانی ارزش می‌یابند که ما خدمت صادقانه به مردم داشته باشیم. فرماندار شهرستان بهار نیز در این جلسه با بیان اینکه بدون برق هیچ تولیدی اتفاق نمی‌افتاد، گفت: برق به عنوان ستون اصلی در حوزه اقتصاد و تولید نقش‌آفرین است.

نقش موثر تولید شرکت پالایش گاز شهید هاشمی نژاد



مسائل اقتصادی از اهمیت خاصی برخوردار است که خوشبختانه با اقدامات خوب و اساسی انجام شده در پالایشگاه گاز شهید هاشمی نژاد این میزان به حداقل ممکن رسیده است.

مدیر هماهنگی و نظارت بر تولید شرکت ملی گاز ایران با اشاره به اجرای طرح بزرگ مسئولیت اجتماعی در سطح وزارت نفت خاطر نشان کرد: یکی از بزرگترین مسائلی که در وزارت نفت در حال پیگیری است توجه به جامعه پیرامونی است که از سوی وزیر محترم نفت نظام نامه ویژه ای صادر شده است و بر اساس این نظام نامه پالایشگاه های گازی و سایر مجموعه های وزارت نفت برنامه هایی را در زمینه مسئولیت اجتماعی اختصاص داده اند.

مدیر هماهنگی و نظارت بر تولید شرکت ملی گاز ایران گفت: شرکت پالایش گاز شهید هاشمی نژاد با پایداری تولید نقش بسزایی در عملکرد شرکت ملی گاز ایران به لحاظ تامین گاز طبیعی مشترکان ایفا میکند.

به گزارش روابط عمومی شرکت پالایش گاز شهید هاشمی نژاد، مهندس مسعود زردویان در حاشیه بازدید از این پالایشگاه افزود: با توجه به اینکه این شرکت استراتژی ترین پالایشگاه کشور در منطقه شمال و شمال شرق در تامین گاز مشترکان است، این مجتمع در زمستان سال ۹۸ جزو پایدارترین پالایشگاه های گازی کشور بود و باعث شد هموطنان در صحت و آسایش زمستان را پشت سر بگذارند. وی با اشاره به شرایط حاکم بر کشور به لحاظ ویروس کرونا اظهار داشت: همکاران می بایست به مسائل ایمنی عملیات توجه نمایند و با توجه به شرایط خاص کشور لزوم مقابله و پیشگیری از شیوع بیشتر بیماری کرونا از اهمیت خاصی برخوردار است و برای ما از اولویت های اصلی عملیات بوده تا انشاا... با صحت و سلامت از این شرایط عبور نمائیم. این مقام مسئول در خصوص طرح مهم و تاثیر گذار کاهش گازهای ارسالی به مشعل بیان کرد: کاهش گازهای ارسالی به مشعل به دو دلیل مسائل زیست محیطی و کاهش آلایندگی و همچنین

فولاد مبارکه و دانشگاه تهران بنیانگذار مرکز نوآوری تحول

دیجیتال صنعت فولاد کشور

کلنگ احداث «مرکز نوآوری تحول دیجیتال در فولاد» روز سهشنبه ۱۳ خردادماه با همت شرکت فولاد مبارکهٔ اصفهان و دانشگاه تهران در پارک علم و فناوری دانشگاه تهران به زمین زده شد تا در تقویم توسعهٔ فناوری ایران این روز بهعنوان نقطهٔ عطفی در تحول صنعت فولاد کشور به ثبت رسیده باشد.

به گزارش خبرنگار فولاد، این مراسم با حضور دکتر خداداد غریبپور معاون وزیر صمت و رئیس هیئت عامل ایمیدرو، مهندس عظیمیان مدیرعامل گروه فولاد مبارکه، دکتر نیلی رئیس دانشگاه تهران و دکتر سعید زرندی معاون علم و فناوری وزارت صنعت، معدن و تجارت برگزار شد.

معاون وزیر صمت در این مراسم، با تشکر از شرکت فولاد مبارکه و دانشگاه تهران گفت: یکی از راههایی که دانشگاه را با صنعت آشتی میدهد نهادسازی است و صنعت نیز باید احساس نیاز کند. امروز شاهد یک رخداد مهم در صنعت هستیم.

غریبپور اظهار کرد: فولاد مبارکه بهعنوان بزرگترین فولادساز کشور از معدن تا محصول نهایی را در زنجیرهٔ خود دارد و میتواند در این مسیر بسیار مؤثر باشد.

رئیس هیئت عامل ایمیدرو افزود: این یک اتفاق کمنظیر است تاایدههای گروههای کوچک جمعآوری، و توسط فولاد مبارکه در صنعت اعمال شود.

وی افزود: از صمیم قلب خوشحالم که شاهد این اتفاق مهم در پارک علم و فناوری هستم. ما میتوانیم بهجای مصرفکننده، تولیدکننده و خلاق باشیم. ما باید همراه با علم در مسیر پرشتاب فناوری پیش برویم. ایمیدرو نیز باید در این مسیر حضور داشته باشد، زیرا نخستین قدم اکتشاف است.

در ادامهٔ این آئین مدیرعامل فولاد مبارکهٔ اصفهان نیز گفت: این شرکت قصد دارد نسل جدید فناوری را در فرایندهای تولیدی خود پیادهسازی کند.

حمیدرضا عظیمیان تصریح کرد: فولاد مبارکه با کمک فناوری به سمت کارخانهٔ هوشمند حرکت میکند.

وی با اشاره به این مطلب که ما در تولید فولاد خام از دنیا عقب نیستیم، اما در تولید ورقهای عریض و خاص کمی از دنیا عقب ماندهایم، اظهار داشت: امروز دنیا در صنعت خودروسازی به دنبال ورقهایی با استحکام بالا و وزن کم است، زیرا استفاده از این نوع محصول، کاهش مصرف بنزین، بهبود شرایط محیطزیست و جلوگیری از آلودگی و امنیت سرنشینان خودرو را به دنبال دارد و ما در این مورد کمی از دنیا جا ماندهایم.

مدیرعامل گروه فولاد مبارکه با تأکید بر اینکه برای دستیابی به مراحل بالاتر رشد و توسعه باید در زمینهٔ فناوری روز دنیا نیز خود را بهروز کنیم ادامه داد: از این رو فولاد مبارکه در نظر دارد نسل جدید فناوری را پیاده کند.

به گفتهٔ عظیمیان، فوایداحداث این مرکز در فاز اول متوجه سهامداران شرکت است که از بهرهوری و افزایش سود سهام استفاده میکنند، چراکه هزینهها کاهش پیدا میکند و کار با دقت و سرعت بیشتری انجام میشود. تأثیر بعدی این است که مردم کشور ما با کمک فناوری بهروز دنیا، رفاه و آسایش بیشتر و همگامی با دنیا را تجربه خواهند کرد.

وی افزود: مرکز نوآوری تحول دیجیتال در فولاد با همکاری دانشگاه تهران و مشارکت معاونت علمی و فناوری ریاست جمهوری و فولاد مبارکه احداث خواهد شد. امیدوارم در آیندهٔ نزدیک استارتآپهای بسیاری در این مرکز فعالیت کنند.

مدیرعامل گروه فولاد مبارکه معتقداست با احداث مرکز نوآوری تحول دیجیتال در فولاد با پیشخرید محصولات استارتآپها از جوانان خلاق حمایت خواهد شد تا خطر سرمایهگذاری آنها کمتر شود. عظیمیان با بیان اینکه فولاد مبارکه با احداث این مرکز به دنبال سودآوری نیست، گفت: هدف شرکت فولاد مبارکه توسعهٔ فناوری دیجیتال است تا بتوانیم به سطح بالاتری از تکنولوژی مجهز شویم.



تکمیل کنارگذر جنوبی تهران با ۳/۶ هزار میلیارد تومان اعتبار



مدیرعامل شرکت ساخت و توسعه زیربناهای حمل و نقل کشور از هزینه کرد ۲ هزار میلیارد تومانی و نیاز به اعتبار ۳.۶ هزار میلیارد تومانی دیگر برای اتمام کنارگذر آزادراه جنوبی تهران خبر داد. خیرالله خادمی در گفت وگو با مهر درباره برنامه‌های شرکت ساخت در بخش ساخت آزادراه اظهار داشت: در سال جاری ۵ پروژه آزادراهی به طول ۵۱۸ کیلومتر در برنامه اجرایی شرکت ساخت و توسعه زیربناهای حمل و نقل قرار دارد. وی ادامه داد: آزادراه کنارگذر جنوبی تهران نیز یکی از ابرپروژه های ما محسوب می‌شود که عملیات اجرایی آن در حال اتمام است. معاون وزیر راه و شهرسازی افزود: کنارگذر جنوبی تهران به طول ۱۶۰ کیلومتر از آبیک در استان قزوین آغاز شده و از جنوب استان‌های البرز و تهران عبور می‌کند و پس از تلاقی با آزادراه‌های تهران-ساوه و تهران-قم، به آزادراه حرم تا حرم (قم-گرمسار) از سمت چرمشهر شهرستان ورامین، متصل می‌شود. وی یادآور شد: تمام خودروهایی که از محورهای غربی و جنوبی به استان‌های البرز و تهران وارد می‌شوند، می‌توانند با استفاده از این آزادراه وارد محورهای شرقی استان تهران شده و سپس تردد به سمت استان‌های شرقی داشته باشند. خادمی این آزادراه را یک کنارگذری بسیار اثرگذار برای کاهش ترافیک غرب به شرق استان‌های تهران و البرز معرفی کرد و گفت: پیشرفت فیزیکی این محور در حال حاضر ۸۰ درصد است.

بورس مسکن راهکاری برای شفاف شدن قیمت مسکن



رییس سازمان نظام مهندسی ساختمان کشور با اشاره به اینکه قطعاً بورس مسکن می‌تواند به شفاف شدن قیمت مسکن کمک کند، گفت: دو سال است که بحث بورس مسکن مطرح شده اما پشت درهای بسته گیر کرده است. به گزارش وزارت راه و شهرسازی، احمد خرم، با اشاره به اینکه برای حل مشکل بخش مسکن و مناسب شدن عرضه و تولید مسکن باید روند اعطای مجوز به صندوق‌های زمین و ساختمان آسان‌تر و سریعتر شود توضیح داد: متاسفانه بعد از گذشت سال‌ها از ایجاد صندوق‌های زمین و ساختمان هنوز برخی از سرمایه‌گذاران بخش خصوصی نمی‌دانند چه اقدامی برای ایجاد این صندوق‌ها باید انجام دهند. خرم، گفت: برای ایجاد صندوق زمین و ساختمان دو سال از طریق انجمن ساختمان برای ایجاد صندوق زمین و ساختمان در فرابورس اقدام کردیم اما دستمان خالی ماند. این طولانی شدن روند ایجاد صندوق‌های زمین ساختمان باعث می‌شود اکثر سرمایه‌گذاران بخش خصوصی دل‌زده شده و دیگر این برنامه را پیگیری نکنند. وی تاکید کرد: به هر حال با راه‌اندازی بورس مسکن می‌توان شاهد تاثیرگذاری مثبت آن در بخش مسکن باشیم اما تاکید بنده بر این است که طولانی شدن ایجاد صندوق‌های زمین و ساختمان و حتی راه‌اندازی بورس مسکن می‌تواند بر افزایش تولید مسکن تأثیر بگذارد.

وزیر راه و مسکن و شهرسازی در صحن علنی مجلس اعلام کرد:

بازار مسکن در اوج التهاب

گروه راه و مسکن: وزیر راه و شهرسازی با تاکید بر اینکه بازارهای موازی باعث التهاب بازار مسکن می‌شوند و در روزهای اوج التهابات بازار مسکن هستیم، گفت: تغییرات نرخ ارز و التهابات بازار موازی، مسکن را دچار مشکل کرده است اما برای حل این مشکل، سیاست افزایش عرضه را داریم.

به گزارش وزارت راه و شهرسازی، محمد اسلامی در صحن علنی مجلس با تشریح عملکرد وزارت راه و شهرسازی، گفت: وزارت راه و شهرسازی متشکل از ۱۳ سازمان و شرکت است که به عنوان نقش حاکمیتی، وظایف قانونی بر عهده دارد که مدیران عامل این شرکت‌ها و سازمان‌ها در جلسه مجلس حضور دارند.

وی با اشاره به توسعه شبکه جاده‌ای، گفت: طول آزادراه‌های کشور، در حالی که قبل از انقلاب ۷۶ کیلومتر بوده و در حال حاضر به ۲۴۷۰ کیلومتر رسیده است و طول بزرگراه‌های کشور از ۳۵ کیلومتر به ۱۸ هزار و ۴۸۵ کیلومتر افزایش یافته است. همچنین طول راه‌های اصلی هم در حال حاضر ۲۶ هزار و ۲۰۱ کیلومتر است. وزیر راه و شهرسازی ادامه داد: تا پایان دولت یازدهم به طول آزادراه‌های کشور ۵۰۰ کیلومتر و طول بزرگراه‌های کشور ۸۰۰ کیلومتر اضافه خواهد شد.

وزیر راه و شهرسازی با اشاره به افزایش طول خطوط ریلی کشور اظهار داشت: در حالی که طول خطوط ریلی قبل از انقلاب ۴۵۰۰ کیلومتر بود در حال حاضر ۱۴ هزار و ۷۰۰ کیلومتر شبکه ریلی در کشور وجود دارد و یکی از مهمترین برنامه‌های ما تحقق سیاست‌های ابلاغی مقام معظم رهبری مبنی بر افزایش سهم بار از جاده به ریلی است که در این حوزه اقدامات گسترده‌ای انجام داده‌ایم. وی افزود: پس از ۱۷ سال مجدداً بارگیری مستقیم از کشتی به قطار و حمل یکسره احیا شد و یکی از مهمترین اهداف ما اتصال ریل به بنادر و چشمه‌های بار است تا بتوانیم سهم راه‌آهن از جابه‌جایی بار را افزایش دهیم.



اسلامی با بیان اینکه در حالی که جابه‌جایی بار از بنادر، قبل از انقلاب ۷ میلیون تن بود در حال حاضر به بیش از ۱۰۰ میلیون تن رسیده است، گفت: ظرفیت بنادر کشور پیش از انقلاب ۱۹ میلیون تن بود که این عدد ۲۴۰ میلیون تن است. همچنین ظرفیت کانتینری بنادر کشور به ۶.۵ میلیون تی ای یو رسیده است و یکی از مهمترین اقدامات ما تکمیل فاز سوم بندر شهید رجایی است که ظرفیت آن حدود ۸.۲ میلیون تن خواهد بود.

وی تاکید کرد: به کوری چشم دشمنان، سال گذشته ۱۵۰ میلیون تن تخلیه و بارگیری عملکرد بنادر کشور بوده که این میزان صادرات و واردات رو به گسترش است. اسلامی با بیان اینکه ناوگان هوایی به رغم آسیب‌های قابل توجهی که از تحریم‌ها دیده، سرپا مانده است، گفت: قابلیت‌سازی در عرصه نگهداری و بهره‌برداری از ناوگان موجود رو به گسترش است و در حال حاضر ۱۴۰ فروند هواپیما از ناوگان هوایی کشورمان فعال است.

وزیر راه و شهرسازی با تاکید بر اینکه سیاست ما توسعه ناوگان هوایی کوتاه‌برد است، اظهار داشت: برای ایجاد عدالت و توازن منطقه‌ای برنامه ما توسعه ناوگان کوتاه‌برد است و توانستیم در این حوزه اقداماتی را انجام دهیم. همچنین در سال گذشته ۳۰ میلیون مسافر هوایی را توانستیم جابه جا کنیم.

▪ در روزهای اوج التهابات بازار مسکن هستیم

اسلامی با تاکید بر اینکه بازارهای موازی باعث التهاب بازار مسکن می‌شوند و در روزهای اوج التهابات بازار مسکن هستیم، گفت: تغییرات نرخ ارز و التهابات بازار موازی، مسکن را دچار مشکل کرده است اما برای حل این مشکل، سیاست افزایش عرضه را داریم. وی ادامه داد: در سال‌های ۹۸ و ۹۹ نهضت خانه‌سازی را احیا کردیم و با جریان‌سازی تولید و عرضه مسکن ملی، یک میلیون و ۶۰۰ هزار نفر فرصت ثبت‌نام برای خرید این واحدها را داشتند که براساس پالایش انجام شده ۸۰۰ هزار نفر واجد شرایط مشخص شدند که تحویل و آغاز ساخت این واحدها از ماه‌های آینده انجام می‌شود. وزیر راه و شهرسازی با بیان اینکه روند صدور پروانه به یک جریان باثبات تبدیل شده و تاکنون برای ۳۰۰ هزار واحد مسکن ملی پروانه صادر شده است، گفت: با توجه به نرخ ازدواج ثبت شده سیاست ما تولید و عرضه ۴۰۰ هزار واحد مسکن در سال است.

▪ اخذ مالیات از خانه‌های خالی بر وضعیت بازار مسکن تأثیر مهمی دارد

وزیر راه و شهرسازی با اشاره به مشکلات کنونی در بازار مسکن علی‌رغم وجود واحدهای مسکونی خالی بسیار در کشور عنوان کرد: با توجه به طرح ملی مسکن معتقدیم که اخذ مالیات از خانه‌های خالی یک تأثیر بسیار سریع‌الوقوع و مهمی بر وضعیت بازار اعمال می‌کند. وی همچنین از رفع حاشیه‌نشینی در برخی از استانها از جمله خراسان رضوی، خوزستان و سیستان تا پایان سال ۱۴۰۰ خبر داد و گفت: تا مدت مذکور تمام نقاط شهری این مناطق که دارای کپر و یا آلونک هستند از این وضعیت خارج می‌شوند.

اخبار کوتاه

مشارکت ۶۵۸ هزار نفر در صندوق پس‌انداز مسکن یکم

مدیر امور طرح و برنامه بانک مسکن از مشارکت ۶۵۸ هزار نفر در صندوق پس‌انداز مسکن یکم از ابتدای طرح تاکنون خبر داد و گفت: چندی پیش با بانک مرکزی مکاتبه‌ای برای روند کار صندوق پس انداز مسکن یکم داشتیم که منتظر اعلام نتیجه از سوی بانک مرکزی هستیم. محمدحسن مرادی در گفتگو با وزارت راه و شهرسازی، ادامه و گفت: در حدود ۳۲۳ هزار حساب که نیمی از حساب‌های صندوق پس‌انداز مسکن یکم هستند باقیمانده‌اند که پیش‌بینی می‌شود اگر با همان الگوی گذشته روند دریافت تسهیلات و یا انصراف ادامه داشته باشد در حدود ۲۰۰ هزار نفر دیگر از این تسهیلات استفاده کنند. مرادی افزود: در مجموع پیش‌بینی می‌شود که حدود ۴۰۰ هزار نفر از صندوق پس انداز مسکن یکم در کل استفاده کنند. به این ترتیب که تاکنون در حدود ۵۰ درصد دارندگان حساب صندوق پس انداز مسکن یکم معادل ۳۲ درصد از تسهیلات استفاده و ۱۹ درصد فسخ قرار داد کردند که اگر با همین روند ادامه یابد و ۳۰ درصد تسهیلات دریافت کنند و ۲۰ درصد انصراف بدهند حدود ۴۰۰ هزار نفر از صندوق پس انداز مسکن یکم استفاده خواهند کرد.

تبدیل شهر فرودگاهی امام خمینی (ره) به یک مرکز توسعه اقتصادی در کشور

رئیس هیات مدیره و مدیرعامل شرکت شهر فرودگاهی در نشست هم‌اندیشی در راستای تحقق اهداف تفاهم نامه مشترک شرکت شهر فرودگاهی امام خمینی (ره) و دانشگاه صنعتی مالک اشتر گفت: شهر فرودگاهی می‌تواند با ظرفیت‌های قانونی و موقعیت جغرافیایی ویژه به یک مرکز تحول و توسعه اقتصادی در کشور تبدیل شود. به گزارش روابط عمومی شرکت شهر فرودگاهی امام خمینی (ره) محمد مهدی کربلایی، ادامه داد: ما در شهر فرودگاهی نیاز به شهر هوشمند با محوریت فرودگاه هوشمند هستیم، پیش نیاز این شهر هوشمند دارا بودن مرکز مطالعات راهبردی و آموزش و توسعه نیرو انسانی است بنابراین با حضور یک مرکز علمی همچون دانشگاه صنعتی مالک اشتر که یک دانشگاه علمی و عملیاتی است می‌توانیم به عنوان بازو تحقیقاتی در راه اندازی مرکز موفق استفاده کنیم.

مفقودی-کرمانشاه

سند مالکیت خودرو وانت پیکاپ به رنگ سفید روغنی مدل ۱۳۸۴ به شماره موتور x۲۴۸۰۴۲۲۸ka و شماره شاسی ۳۱۰۷۶۶ به شماره پلاک ۱۹-۴۳۸ الف ۱۱ به نام اداره کل منابع طبیعی استان کرمانشاه مفقود و از درجه اعتبار ساقط گردیده.

مفقودی

سند-برگ سبز-بنچاق و (کلیه مدارک) خودرو سواری پژو تیپ ۴۰۵ جی آل ایکس آی ۱/۸ به رنگ خاکستری-متالیک مدل ۱۳۹۰ به شماره موتور: ۱۲۴۹۰۱۵۷۷۵۴ وشماره شاسی: NAAM۰۱CA۳BE۲۰۷۵۶۳ وشماره پلاک ایران ۳۸-۳۶۲ل ۴۴ متعلق است به آقای مجتبی احمدی مفقود و از درجه اعتبار ساقط می‌باشد.

شهرستان شهریار

آگهی مفقودی

سند و برگ سبز خودرو سواری سیستم پژو تیپ پارس مدل ۱۳۹۱ به شماره پلاک ۸۱۲ س ۴۵ ایران ۲۴ شماره موتور ۱۲۴۹۱۰۳۱۹۶۸ شماره شاسی NAAN۲۱CA۱CK۱۴۴۲۷۱ به نام ابول آقاجری پیوند مفقود گردیده وفاقد اعتبار است.

آگهی مفقودی

سند، برگ سبز و پلاک تراکتور کشاورزی سیستم ITM تیپ ۳۹۹ مدل ۱۳۹۳ به شماره پلاک ۶۴۷ ک ۱۶ ایران ۱۴ شماره موتور YAW۱۵۹۲B شماره شاسی N۳HKTAA۵DEHP۰۳۷۰۴ به نام ابول آقاجری پیوند مفقود گردیده وفاقد اعتبار است.

آگهی مفقودی

کارت هوشمند راننده به شماره ۱۸۹۲۴۹۸ و کارت هوشمند ناوگان به شماره ۴۱۲۳۷۶۶ به نام مهدی روشن قیاس مفقود گردیده وفاقد اعتبار است.

آگهی مفقودی

برگ سبز خودرو سواری هاچ بک سیستم پژو تیپ ۲۰۶TU۳ مدل ۱۳۹۴ به شماره پلاک ۴۱۲ ن ۱۳ ایران ۳۴ شماره موتور ۱۶۵A۰۰۰۹۳۳۱ شماره شاسی NAAP۰۳EEV۴J۲۰۲۴۶۳ به نام میلاد زکی نژاد مفقود گردیده وفاقد اعتبار است.

مفقودی

سند-برگ سبز-بنچاق و (کلیه مدارک) خودرو سواری پژو تیپ ۴۰۵ جی آل ایکس آی ۱/۸ به رنگ خاکستری-متالیک مدل ۱۳۹۰ به شماره موتور: ۱۲۴۹۰۱۵۷۷۵۴ وشماره شاسی: NAAM۰۱CA۳BE۲۰۷۵۶۳ وشماره پلاک ایران ۳۸-۳۶۲ل ۴۴ متعلق است به آقای مجتبی احمدی مفقود و از درجه اعتبار ساقط می‌باشد.

شهرستان شهریار

اداره کل ثبت اسناد و املاک استان گیلان

حوزه ثبت ملک ناحیه دو رشت

هیات موضوع قانون تعیین تکلیف وضعیت ثبتی اراضی و ساختمان‌های فاقد سند رسمی

-آگهی موضوع ماده ۳ قانون و ماده ۱۳ آئین نامه قانون تعیین تکلیف وضعیت ثبتی و اراضی و ساختمان‌های فاقد سند رسمی برابر رأی شماره ۱۳۹۸۶۰۳۱۸۶۰۳۰۱۴۵۷۹ مورخ ۹۸.۱۲.۵ هیات موضوع قانون تعیین تکلیف وضعیت ثبتی اراضی و ساختمان‌های فاقد سند رسمی مستقر در واحد ثبتی حوزه ملک ناحیه ۲ رشت تصرفات مالکانه بلامعارض آقای رامین مهرپرور بجارسری فرزند غلامعلی به شماره شناسنامه ۵۵۵۲ صادره از فومن در قریه لاکان در ششدانگ یک قطعه زمین مشتمل بر ساختمان به مساحت ۱۷۹.۵۵ متر مربع پلاک فرعی ۳۳۸۸ از اصلی ۳۸ مفروز مجزی از پلاک ۸۴۰ از اصلی ۳۸ واقع در بخش چهار رشت خریداری از مالک رسمی آقای رحیم علی شیرزاد محرز گردیده است، لذا به منظور اطلاع عموم مراتب در دونوبت به فاصله ۱۵ روز آگهی می‌شود در صورتی که اشخاص نسبت به صدور سند مالکیت متقاضی اعتراضی داشته باشند می‌توانند از تاریخ انتشار اولین آگهی به مدت دو ماه اعتراض خود را به این اداره تسلیم و پس از اخذ رسید، ظرف مدت یک ماه از تاریخ تسلیم اعتراض، دادخواست خود را به مراجع قضایی تقدیم نمایند بدیهی است در صورت انقضای مدت مذکور و عدم وصول اعتراض طبق مقررات سند مالکیت صادر خواهد شد. م الف ۳۶۱

تاریخ انتشار نوبت اول: ۹۹.۳.۷

تاریخ انتشار نوبت دوم: ۹۹.۳.۲۲

حسین اسلامی کجیدی_رئیس اداره ثبت اسناد و املاک ناحیه دو رشت

رونوشت آگهی

هادی اکبری قرائی به خواسته صدور گواهی حصر وراثت به وراثت مرحوم حاجی رضا اکبری قرائی تقدیم این شورا نموده است که به کلاسه ۹۹۰۹۹۸۵۲۶۱۲۰۰۰۲۷ ثبت و در جریان رسیدگی است و وراث حین الفوت وی را بشرح ذیل معرفی نموده است.

۱_اسلام اکبری قرائی شماره شناسنامه ۷۷ نسبت پسر

۲_محمدرضا اکبری قرائی شماره شناسنامه ۷ نسبت پسر

۳_تلان اکبری قرائی شماره شناسنامه ۷۸ نسبت دختر

۴_گل باجی اکبری قرائی شماره شناسنامه ۶ نسبت دختر

۵_ثریا اکبری قرائی شماره شناسنامه ۴۱۰ نسبت دختر

۶_تاجی گل اکبری قرائی شماره شناسنامه ۷۶ نسبت دختر

۷_شهربانو خانم یوسفی سارمه شماره شناسنامه ۳۹ نسبت همسر

لذا چنانچه کسی یا کسانی از متوفی فوق الذکر وصیت نامه سری یا هر گونه نوشته دیگری داشته باشند می‌توانند از تاریخ نشر این آگهی بمدت یکماه به این شورا ارائه دهند والا گواهی حصر وراثت صادر خواهد شد.

قاضی شعبه دوم شورای حل اختلاف شاندرمن_علیرضا محمودی سراوانی

آگهی موضوع ماده ۳ قانون و ماده ۱۳ آیین نامه قانون تعیین تکلیف وضعیت ثبتی و اراضی و ساختمانهای فاقد سند رسمی

برابر رأی شماره ۱۳۹۹۶۰۳۰۱۰۵۵۰۰۰۲۶۰ مورخه ۹۹/۳/۶ هیات اول موضوع قانون تعیین تکلیف وضعیت ثبتی اراضی و ساختمانهای فاقد سند رسمی مستقر در واحد ثبتی حوزه ثبت ملک ملارد تصرفات مالکانه بلامعارض متقاضی خانم فرشته داودوندی فرزند محمدعلی بشماره شناسنامه ۱۵۷۳۴ صادره از کرج در سه دانگ مشاع از ششدانگ یک قطعه زمین با بنای احداثی به مساحت ۱۴۸/۴۷ متر مربع پلاک ۶۸۱۷ فرعی از ۴۳ اصلی واقع در فردیس خیابان ۴۱ جدید ۱۵ غربی کوچه شهید وحید پلاک ۷۲ که متقاضی مدعی استملک را بصورت مع الواسطه از مالک رسمی آقای یوسف کهن زاده خریداری نموده است. لذا به منظور اطلاع عموم مراتب در دو نوبت به فاصله ۱۵ روز آگهی می‌شود در صورتی که اشخاص نسبت به صدور سند مالکیت متقاضی اعتراضی داشته باشند می‌توانند از تاریخ انتشار اولین آگهی به مدت دو ماه اعتراض خود را به این اداره تسلیم و پس از اخذ رسید ظرف مدت یک ماه از تاریخ تسلیم اعتراض، دادخواست خود را به مراجع قضایی تقدیم نمایند. بدیهی در صورت انقضای مدت مذکور و عدم وصول اعتراض طبق مقررات سند مالکیت صادر خواهد شد.

رییس ثبت اسناد و املاک ملارد: حسینی

م/الف:۱۰۲۵

آگهی فقدان سند

آقای مراد نظریان به استناد دو برگ استشهادیه محلی مصدق شده در دفتر اسناد رسمی ۱۲۶ کرج مدعی است سند مالکیت ششدانگ یک قطعه زمین به مساحت ۸۵۰ متر مربع قطعه ۹۴ تفکیکی پلاک ۴۱۷۱ فرعی از ۴۳ اصلی واقع در حوزه ثبتی ملارد که سند مالکیت آن ذیل ثبت صفحه ۴۸۱ دفتر ۱۲۲ بنام خدامراد ایدون ثبت و صادر گردیده است سپس مع الواسطه برابر سند انتقال شماره ۲۱۶۳۵ مورخ ۵۳/۱/۱۸ دفتر ۲۱۱ تهران به مراد نظریان منتقل گردیده است که به علت جابجایی مفقود گردیده تقاضای صدور سند مالکیت المثنی نموده است، لذا مراتب به استناد ماده ۱۲۰ آیین نامه قانون ثبت در یک نوبت آگهی می‌شوند تا چنانچه کسی مدعی انجام معامله نسبت به پلاک فوق و یا سند مالکیت نزد خود میبا شد از تاریخ انتشار آگهی ظرف مدت ده روز اعتراض خود را کتباً به ضمیمه سند معامله به این اداره تسلیم و رسید در یافت نمایند در غیر این صورت پس از انقضای مدت مذکور و نرسیدن واخواهی نسبت به صدور سند مالکیت المثنی طبق مقررات اقدام خواهد شد

ریاست ثبت اسناد و املاک ملارد-حسینی

م الف/۱۰۲۸

آگهی فقدان سند

آقای مراد نظریان به استناد دو برگ استشهادیه محلی مصدق شده در دفتر اسناد رسمی ۱۲۶ کرج مدعی است سند مالکیت ششدانگ یک قطعه زمین به مساحت ۸۳۰ متر مربع قطعه ۹۳ تفکیکی پلاک ۴۱۷۰ فرعی از ۴۳ اصلی واقع در حوزه ثبتی ملارد که سند مالکیت آن ذیل ثبت صفحه ۴۷۷ دفتر ۱۲۲ بنام خدامراد ایدون ثبت و صادر گردیده است سپس مع الواسطه برابر سند انتقال شماره ۲۱۶۳۵ مورخ ۵۳/۱/۱۸ دفتر ۲۱۱ تهران به مراد نظریان منتقل گردیده است که به علت جابجایی مفقود گردیده تقاضای صدور سند مالکیت المثنی نموده است، لذا مراتب به استناد ماده ۱۲۰ آیین نامه قانون ثبت در یک نوبت آگهی می‌شوند تا چنانچه کسی مدعی انجام معامله نسبت به پلاک فوق و یا سند مالکیت نزد خود میبا شد از تاریخ انتشار آگهی ظرف مدت ده روز اعتراض خود را کتباً به ضمیمه سند معامله به این اداره تسلیم و رسید در یافت نمایند در غیر این صورت پس از انقضای مدت مذکور و نرسیدن واخواهی نسبت به صدور سند مالکیت المثنی طبق مقررات اقدام خواهد شد

ریاست ثبت اسناد و املاک ملارد-حسینی

م الف/۱۰۲۹

آگهی

آگهی تغییرات شرکت کارسازان سیمان گستر آرتا شرکت سهامی خاص به شماره ثبت ۱۰۹۶۰ و شناسه ملی ۱۰۲۴۰۱۳۶۲۴۴ به استناد صور تجلسه مجمع عمومی فوق العاده مورخ ۹۸/۱۱/۱۳ تصمیمات ذیل اتخاذ شد: • تعداد اعضای هیات مدیره از ۴ نفر به ۳ نفر کاهش یافت و ماده مربوطه اساسنامه بشرح فوق اصلاح گردد. • شعبه شرکت به آدرس: استان کرمانشاه، شهرستان کرمانشاه، بخش مرکزی، شهر کرمانشاه، محله شهرک شهید نجفی، خیابان ۱۶ متری سوم، کوچه پنجم، پلاک ۰،۲۲۹۷۴۰ طبقه همکف، کد پستی ۶۷۱۹۶۸۳۵۸۵ تعیین و آقای پیمان اعظمی به سمت مدیر شعبه تعیین شدند. • اداره کل ثبت اسناد و املاک استان اردبیل/اداره ثبت شرکت‌ها و مؤسسات غیر تجاری اردبیل (۸۷۴۰۴۵)

آگهی

آگهی تغییرات شرکت کارسازان سیمان گستر آرتا شرکت سهامی خاص به شماره ثبت ۱۰۹۶۰ و شناسه ملی ۱۰۲۴۰۱۳۶۲۴۴ به استناد صور تجلسه هیئت مدیره مورخ ۹۸/۱۱/۱۳ تصمیمات ذیل اتخاذ شد: ۱. آقای پیمان اعظمی به سمت رئیس هیات مدیره ۲. آقای اشکان کتابی به سمت نائب رئیس هیات مدیره ۳. آقای داور محسنی به سمت مدیر عامل (خارج از عضو هیات مدیره) ۴. خانم شهرزاد سنجابی به سمت عضو هیات مدیره برای مدت دو سال انتخاب شدند و همچنین حق امضا کلیه اسناد و اوراق بهادار و تعهدآور بانکی شرکت از قبیل چک، سفته، بروات و عقود اسلامی و اسناد عادی و اداری با امضای آقای پیمان اعظمی همراه با مهر شرکت معتبر می‌باشد • اداره کل ثبت اسناد و املاک استان اردبیل/اداره ثبت شرکت‌ها و مؤسسات غیر تجاری اردبیل (۸۷۴۰۴۴)

آگهی

آگهی تغییرات شرکت کارسازان سیمان گستر آرتا شرکت سهامی خاص به شماره ثبت ۱۰۹۶۰ و شناسه ملی ۱۰۲۴۰۱۳۶۲۴۴ به استناد صورتجلسه مجمع عمومی فوق العاده مورخ ۹۸/۱۱/۱۳ تصمیمات ذیل اتخاذ شد: الف) آقای پیمان اعظمی کد ملی ۳۲۵۶۷۴۶۰۱۲ و آقای اشکان کتابی کد ملی ۰۰۱۴۶۶۷۲۲۳ و خانم شهرزاد سنجابی کد ملی ۳۲۴۲۱۱۶۹۷۶ به سمت اعضای اصلی هیات مدیره برای مدت دو سال انتخاب شدند. ب) روزنامه کثیر الانتشار تجارت برای درج آگهی‌های شرکت انتخاب شدند. ج) بازرسان شرکت به نامهای خانم فاطمه دشتی به کدملی ۳۹۳۴۸۴۴۵۲۹ و زینت خوش چهره سه چقایی به کدملی ۳۲۵۲۴۵۶۳۵۴ به ترتیب به سمت بازرس اصلی و بازرس علی البدل برای مدت یکسال انتخاب شدند. اداره کل ثبت اسناد و املاک استان اردبیل/اداره ثبت شرکت‌ها و مؤسسات غیر تجاری اردبیل (۸۷۴۰۴۱)

آگهی عدم تسلیم سند مالکیت مورث

نظر بر اینکه الهام حطبی احدی از ورات مرحوم فاضل حطبی طی درخواست وارده شماره ۱۰۰۳۷۶۹ مورخه ۱۳۹۹/۲/۲۹ و با ارائه گواهی حصر وراثت و سایر مدارک لازم تقاضای صدور سند مالکیت نسبت به سهم الارث خویش از پلاک ۰ فرعی از ۱۰۲۵ اصلی واقع در بخش دو اردبیل را نموده و اعلام داشته، سند مالکیت سه دانگ مشاع از ششدانگ پلاک مذکور که بشرح صفحه ۲۰۷ دفتر ۱۵۷ ذیل ثبت ۲۹۵۷۸ و بشماره چاپی-بنام مرحوم غلامحسین حطبی ثبت و تسلیم گردیده است در دست احدی از ورات بنام ابوالفضل حطبی می‌باشد که جریان طی اخطاریه شماره ۱۰۰۳۷۶۹ مورخه ۱۳۹۹/۳/۱ به نامبرده ابلاغ ولی در مهلت قانونی سند اولیه را تسلیم ننموده است حال در اجرای تبصره ۳ ماده ۱۲۰ اصلاحی قانون ثبت موضوع یکبار در روزنامه آگهی تا هر کس هر گونه ادعای به وجود سند مالکیت یا سند معامله نزد خود داشته باشد ظرف مدت ده روز پس از انتشار این آگهی اصل سند مالکیت مذکور را با اخذ رسید تسلیم این اداره نمایند. بدیهی است پس از انقضای مدت مقرره اداره ثبت نسبت به صدور سند مالکیت بنام وراث طبق مقررات قانونی اقدام نموده و سند مالکیت اولیه را از درجه اعتبار ساقط خواهد نمود.

رییس ثبت اسناد و املاک منطقه ۱ اردبیل-حیدری

آگهی

آگهی تغییرات شرکت سیمین سیب سبلان سهامی خاص به شماره ثبت ۷۵۲۴ و شناسه ملی ۱۰۸۶۱۱۷۳۲۴۵ به استناد صورتجلسه مجمع عمومی فوق العاده مورخ ۹۹/۲/۱۴ تصمیمات ذیل اتخاذ شد: * به پیشنهاد هیأت مدیره و ملاحظه گزارش بازرس قانونی شرکت دایر بر لزوم افزایش سرمایه شرکت از مبلغ ۱،۰۰۰،۰۰۰ ریال به مبلغ ۱،۰۱۰،۰۰۰ ریال منقسم به ۱۰۱ سهم ۱۰،۰۰۰ ریالی با نام که مبلغ ۱۰،۰۰۰ ریال با نام پرداخت شده می‌باشد افزایش یافت و مبلغ افزایش یافته از محل واریز نقدی برابر گواهی شماره ۱۶۱/۹ مورخه ۱۳۹۹/۰۲/۱۵ نزد بانک ملی شعبه اردبیل بحساب جاری ۰۱۰۴۵۹۶۸۹۰۰۰۶ واریز گردیده است. ماده مربوطه در اساسنامه اصلاح گردید * اداره کل ثبت اسناد و املاک استان اردبیل/اداره ثبت شرکت‌ها و مؤسسات غیر تجاری اردبیل (۸۷۴۰۴۲)

-آگهی

آگهی تغییرات شرکت دانه چین اردبیل سهامی خاص به شماره ثبت ۶۱۱۵ و شناسه ملی ۱۰۲۴۰۰۹۱۰۱۲ به استناد صورتجلسه مجمع عمومی فوق العاده مورخ ۹۹/۲/۱۴ تصمیمات ذیل اتخاذ شد: * به پیشنهاد هیأت مدیره و ملاحظه گزارش بازرس قانونی شرکت دایر بر لزوم افزایش سرمایه شرکت از مبلغ ۱،۱۱۹،۶۹۰،۰۰۰ ریال به مبلغ ۱،۱۱۹،۷۵۰،۰۰۰ ریال منقسم به ۳۷۳۲۵ سهم ۳۰،۰۰۰ ریالی با نام که مبلغ ۶۰،۰۰۰ ریال با نام پرداخت شده می‌باشد افزایش یافت و مبلغ افزایش یافته از محل واریز نقدی برابر گواهی شماره ۵۸/۴۵۲۲/۹۲ مورخه ۱۵/۰۲/۱۳۹۹ نزد بانک کشاورزی شعبه اردبیل بحساب جاری ۷۳۲۰۹۴۰۵۵ واریز گردیده است. ماده مربوطه در اساسنامه اصلاح گردید. * اداره کل ثبت اسناد و املاک استان اردبیل/اداره ثبت شرکت‌ها و مؤسسات غیر تجاری اردبیل (۸۷۴۰۴۱)

پیشخوان
Pishkhan.com

نسخه الکترونیک روزنامه را هر روز در سایت www.tejaratonline.ir مشاهده کنید.

صاحب امتیاز: موسسه افق‌رسانه پویا
مدیرمسئول: اصغر نعمتی
هیئت تحریریه: اقتصاد: کورش شرفشاهی بانک و بیمه: علیرضا ملاحتی انرژی: امیر مهدی نعمتی اصناف و کشاورزی: بهنام فتحنایی صنعت و تجارت: سعید قلیچی
شهرستان‌ها: حسن چشمی
واحد فنی: مدیر فنی: امیر شریف صفحه‌آرا: محمد گودرزی دبیر سایت: حسین خدنگ سازمان آگهی: حسن چشمی، فکس: ۶۶۴۳۵۷۴۶

تلفن تحریریه: ۶۶۴۳۵۷۴۶-۶۶۹۱۱۱۷۲ تلفکس: ۶۶۴۳۱۰۲۲
تلفن سازمان آگهی‌ها: ۶۶۴۳۵۷۴۵ سامانه پیام کوتاه: ۸۸۸ ۷۱۱ ۳۰۰۰ کانال تلگرام: http://telegram.me//tejaaratonline
آدرس: ستارخان، بین توحید و باقرخان، کوچه اکبریان آذر، پلاک ۵۷،طبقه سوم شرقی لیتوگرافی و چاپ: گل آذین ۶۶-۶۶۷۹۱۳۶۵

تجارت آنلاین: www.tejaratonline.ir پست الکترونیک تحریریه: tejarateditor@gmail.com پست الکترونیک سازمان آگهی‌ها: tejaratnewspaper@gmail.com

تجارت
روزنامه صبح ایران
اقتصادی، سیاسی و اجتماعی

پنجشنبه ۲۲ خرداد ۱۳۹۹ • ۱۹ شوال ۱۴۴۱ • 8 page • 11 Jun. 2020 • Thu

www.tejaratonline.ir

آیین نامه اخلاق حرفه‌ای «تجارت» را در سایت روزنامه ببینید.



قاب روز

گوزن زرد ایرانی/ باشگاه خبرنگاران

فوتبال

بلیت سفر به بلژیک دوباره کنسل شد

شرط تازه پرسپولیس برای پرداخت پاداش به بیرانوند

دروازه‌بان ملی‌پوش پرسپولیس برای ترک زودهنگام پرسپولیس و سفر به بلژیک با مسئولان باشگاه به مشکل خورده است. به گزارش مهر، باشگاه آنتورپ بلژیک پس از نیمه کاره ماندن رقابت‌های ژوپیلر لیگ از علیرضا بیرانوند خواست تا در تست‌های پزشکی این باشگاه شرکت کرده و طبق قرارداد سه ساله خود با این باشگاه که از ابتدای فصل آینده آغاز می‌شود رفتار کند. این در حالیست که رقابت‌های لیگ برتر فوتبال ایران بر خلاف بلژیک قرار است از هفته نخست تیرماه از سر گرفته شود تا یحیی گل محمدی مخالف سفر زودهنگام دروازه‌بان ملی پوش خود به بلژیک شود. سرمربی پرسپولیس از مسئولان باشگاه خواست تا مکاتبات لازم را با آنتورپ انجام دهند تا بیرانوند پس از انجام تست پزشکی به تهران بازگشته و پرسپولیس را همراهی کند. از این رو بیرانوند پرواز به بلژیک را لغو کرد تا نتیجه مکاتبات باشگاه فعلی و فصل آینده‌اش مشخص شود. بیرانوند در حالی در آستانه جدایی وزدتر از موعد قرار گرفته که نزدیک به ۵۵۰ میلیون تومان بابت باقیمانده قرارداد فصل جاری خود طلب دارد. دروازه‌بان پرسپولیس در آخرین نشست خود با مهدی رسول پناه سرپرست باشگاه خواهان دریافت آن همراه با پاداش قهرمانی این تیم در فصل جاری شده است. بیرانوند که پرسپولیس را از حالا قهرمان لیگ برتر می‌داند خواهان دریافت پاداش مندرج در قرارداد خود است که سبب می‌شود میزان طلب او بیش از دو میلیارد تومان شود. ادعایی که مسئولان باشگاه با آن موافق نیستند و معتقدند اگر بیرانوند می‌خواهد قبل از پایان لیگ برتر به آنتورپ برود باید ستی قید پاداش‌های قهرمانی خود را بزند. اختلاف نظری که باعث ایجاد ناراحتی بین طرفین شده است اما همه چیز بسته به نظر باشگاه آنتوپ دارد تا دروازه‌بان تیم ملی ایران را چه زمانی به دور جدید تمرینی خود فرا بخواند.



سلامت

تسریع در بهبود زخم با روش نوین دانشمندان ایرانی

پژوهشگران "دانشگاه کالیفرنیا، لس‌آنجلس" (UCLA) در مطالعه اخیرشان با همکاری "علی خادم‌حسینی" مدیرعامل "موسسه تراساکی" (Terasaki Institute) و پژوهشگر ایرانی و استاد دانشگاه کالیفرنیا، لس آنجلس دریافته‌اند میکروسوزن‌های پر شده از سلول‌های بنیادی باعث تسریع در بهبود زخم می‌شوند. به گزارش ایسنا، سلول‌های بنیادی ابزار قدرتمندی هستند که می‌توانند روزی راه‌های جدیدی را برای توسعه در داروهای ترمیمی نوین به روی دانشمندان بگشایند. اکنون یک مطالعه جدید نشان داده است که می‌توان نوع خاصی از سلول‌های بنیادی را با استفاده از میکروسوزن‌های حل شونده به بافت‌های آسیب دیده ارسال کرد تا زخم‌ها سریع‌تر بهبود یابند. سلول‌های بنیادی مزانشیمی (MSC) وظیفه پر کردن مجدد سلول‌های استخوانی، غضروفی، ماهیچه‌ای و چربی بدن را بر عهده دارند. اما اخیراً دانشمندان دریافتند که سلول‌های بنیادی مزانشیمی پتانسیل زیادی برای بهبودی طیف وسیعی از بافت‌های آسیب دیده دارند. در صورت آسیب دیدن بافت‌های آسیب دیده، سلول‌های بنیادی مزانشیمی باعث تقویت تشکیل رگ‌های خونی جدید، کاهش التهاب و زنده نگه داشتن سلول‌ها می‌شوند. اما مشکلاتی در این باره وجود دارد.



فناوری

تولید دست مصنوعی با قابلیت ارتباط با تلفن همراه

محققان یکی از شرکتهای فناور دست مصنوعی بایونیکی با ۷ درجه آزادی را عرضه کردند که قابلیت القای لرزش، لغزش، دما، فشار و موقعیت انگشت به کاربر را دارد. به گزارش ایسنا، سعید بهرامی مقدم، مدیر عامل این شرکت فناور دست‌های مصنوعی را زیر شاخه‌ای از علم نوظهور بایومکاترونیک دانست و گفت: دست بایونیک یا BionicHand در طراحی خود از طبیعت زنده الگوبرداری می‌کند و ما در طراحی این دست مصنوعی، تقلیدی از دست واقعی داشتیم و دست بایونیک طراحی و ساخته شده در این طرح دارای ۷ درجه آزادی است. بهرامی مقدم با بیان اینکه انسان برای حرکت دادن اندام‌های مصنوعی، از سیگنال‌های زیستی برای کنترل ارادی آنها استفاده می‌کند، اظهار کرد: در طراحی دست بایونیک نیز ما از همین سیگنال‌های زیستی استفاده کردیم. این سیگنال‌ها به صورت غیر تهاجمی از سطح پوست دریافت و سپس برای ارتباط با سیستم کنترل گر دست بایونیک تقویت و پردازش می‌شوند. به عنوان مثال برای برداشتن یک جسم نخست جسم، دیده و موقعیت و نوع جسم شناسایی می‌شود و پس از آن فرمان حرکت و نوع انگشتان اخذ کننده جسم از مغز، صادر و حرکت برای گرفتن جسم انجاد می‌شود.



چگونه از سرقت کارت بانکی پیشگیری نماییم؟

۱- رمز کارت را اعداد قابل حدس و ساده نظیر شماره شناسنامه، تاریخ تولد و مشابه آن قرار ندهید
۲- رمز کارت را به هیچ وجه در اختیار دیگران قرار ندهید
۳- هنگام کشیدن کارت در دستگاه کارتخوان فروشگاهی حتماً رمز کارت را خودتان وارد نموده و از بلند گفتن رمز کارت در انظار عمومی خودداری نمایید.
۴- از نوشتن و نگهداری رمز در کنار کارت بانکی، کیف یا جیب خودداری نمایید.
۵- رمز کارت خود را به صورت دوره‌ای تعویض نمایید.
۶- مشخصات حساب بانکی خود را به هیچ وجه از طریق پیامک ارسال ننمایید! حتی برای آشنایان
۷- از انجام عملیات بانکی به پیشنهاد افراد غیر مطمئن اجتناب نمایید

▪ در هنگام پرداخت‌های اینترنتی نکات ایمنی را رعایت نمایید

۱- حتی الامکان از مکانهای عمومی ارائه دهنده خدمات اینترنتی از قبیل کافی نت‌ها و غیره برای استفاده از خدمات بانکی اینترنتی خودداری نمایید.
۲- در هنگام استفاده از امکانات اینترنتی بانکها و مؤسسات مالی یا خریدهای اینترنتی، از ذخیره نمودن نام کاربری و رمز عبور خود جداً خودداری نمایید.
۳- در صورتی که قصد عملیات بانکی از طریق سایت مؤسسات مالی را دارید پس از اتصال به سایت، از طریق کنترل دقیق آدرس و نشانه‌های دیگر از اصلی بودن سایت اطمینان حاصل نمایید.
۴- از ارائه اطلاعات مالی و بانکی از قبیل شماره حساب، شماره کارتهای اعتباری و اعلام رمز آنها به سایت‌های متفرقه و مشکوک خودداری نمایید.

▪ معاونت اجتماعی فرماندهی انتظامی ویژه غرب استان تهران



سیستم مدیریت یکپارچه/ کد ۱۰/۲۵/۰۰ ف

آگهی مناقصه عمومی یک مرحله‌ای (شماره ۱۱/م ع/۹۹)

نوبت دوم

شرکت آب وفاضلاب استان البرز در نظر دارد احداث مدول سوم تصفیه خانه آب شماره ۲ کرج از محل اعتبارات طرحهای عمرانی را از طریق مناقصه عمومی به پیمانکار واجد شرایط و دارای حداقل رتبه ۵ در رشته آب واگذار نماید.
کلیه مراحل برگزاری مناقصه از دریافت اسناد مناقصه تا ارائه پیشنهاد مناقصه گران و بازگشایی پاکتها از طریق درگاه سامانه تدارکات الکترونیکی دولت (ستاد) به آدرس www.setadiran.ir با شماره فراخوان ۲۰۹۹۰۰۵۱۸۶۰۰۰۰۰۷ انجام خواهد شد و لازم است مناقصه گران در صورت عدم عضویت قبلی، مراحل ثبت نام در سایت مذکور و دریافت گواهینامه امضای الکترونیکی را جهت شرکت در مناقصه محقق سازند.
برآورد پروژه، مدت اجرای پروژه و مبلغ تضمین شرکت در فرآیند ارجاع کار: برآورد بر اساس فهارس بهاء ابنیه، تاسیسات مکانیکی و برقی، خطوط انتقال آب، شبکه توزیع آب و شبکه جمع آوری و انتقال فاضلاب سال ۱۳۹۹، مبلغ ۱۲۲،۸۹۳،۶۱۵،۸۷۶ ریال و مدت اجرای کار ۱۵ ماه شمسی (دوازده ماه اجرا و سه ماه بهره برداری آزمایشی) و مبلغ تضمین شرکت در فرآیند ارجاع کار ۵،۱۵۷،۸۷۲،۳۱۷ ریال به صورت واریز نقدی به حساب شرکت، ضمانتنامه بانکی یا اوراق مشارکت می‌باشد.
مناقصه گران علاوه بر بارگذاری فایل PDF تضمین شرکت در فرآیند ارجاع کار و اسناد ارزیابی کیفی، موظف به ارائه آن در پاکت لاک و مهر شده تا ساعت ۱۵:۳۰ روز شنبه مورخ ۹۹/۰۴/۱۴ به دفتر قراردادهای شرکت آب و فاضلاب استان البرز می‌باشند.
تاریخ بازگشایی پاکات: ساعت ۱۳:۳۰ روز یکشنبه مورخ ۹۹/۰۴/۱۵ خواهد بود.
نحوه دریافت اسناد مناقصه: داوطلبان می‌توانند به منظور دریافت اسناد مناقصه از تاریخ ۹۹/۰۳/۱۸ تا پایان وقت اداری روز پنجشنبه مورخ ۹۹/۰۳/۲۲ از طریق سامانه ستاد به آدرس www.setadiran.ir اقدام نمایند. تلفن تماس: ۳۲۱۱۷۱۵۰-۰۲۶
سایر اطلاعات و جزئیات در اسناد مناقصه مندرج است.
جهت کسب اطلاعات بیشتر به سایت پایگاه ملی اطلاع رسانی مناقصات، به آدرس (iets.mporg.ir) مراجعه نمایید.

شرکت آب وفاضلاب استان البرز «سهامی خاص»

پذیرای انتقادها و پیشنهادهای شهروندان از طریق سامانه پیام کوتاه ۳۰۰۰۷۱۲۲ هستیم.

نوبت اول

آگهی تجدید مناقصه عمومی ((خرید، اجرا و لکه گیری آسفالت معابر مرکز ،مناطق و نواحی شهریار))

شهرداری شهریار در نظر دارد به استناد مجوز شورای اسلامی شهر به شماره ۳۰۳۷ مورخ ۱۳۹۹/۱۲/۲۷ نسبت به ((خرید، اجرا و لکه گیری آسفالت معابر مرکز ،مناطق و نواحی شهریار)) با اعتبار ۴۰/۰۰۰/۰۰۰/۰۰۰ ریال از طریق مناقصه عمومی اقدام نماید ، لذا از متقاضیان واجد شرایط دعوت به عمل می آید جهت دریافت اسناد مناقصه پس از تاریخ درج آخرین آگهی به دفتر امور پیمان و قراردادهای شهرداری شهریار با در نظر گرفتن شرایط زیر مراجعه نمایند .
۱- مبلغ سپرده شرکت در مناقصه ۲/۰۰۰/۰۰۰/۰۰۰ ریال می باشد.(به صورت واریز نقدی به حساب سپرده شهرداری یا ضمانت نامه بانکی)
۲- سپرده نفرات اول و دوم تا زمان انجام معامله و قرارداد مسترد نخواهد شد .
۳- سایر اطلاعات و جزئیات مربوط به واگذاری در اسناد مناقصه درج گردیده است.
۴- شهرداری در رد یا قبول پیشنهادات مختار است .
۵- هزینه درج آگهی بر عهده برنده مناقصه می باشد .
۶- متقاضیان می بایست دارای حداقل رتبه ۵ از معاونت برنامه ریزی ریاست جمهوری در رشته راه و باند باشند.
۷- ارائه تصویر گواهینامه صلاحیت پیمانکاری، ایمنی پیمانکاران از اداره کار و امور اجتماعی و گواهی ارزش افزوده برای خرید اسناد مناقصه الزامی می‌باشد .
۸- آخرین مهلت دریافت اسناد مناقصه تاریخ ۱۳۹۹/۰۴/۱۰ آخرین مهلت قبول پیشنهادات تا پایان ساعت اداری همان روز و تاریخ بازگشایی پاکت ها مورخ ۱۳۹۹/۰۴/۱۱ خواهد بود.
نوبت اول: ۹۹/۰۳/۲۲
نوبت دوم: ۹۹/۰۳/۲۹

شهردار شهریار - بهروز کاویانی

نوبت اول

آگهی تجدید مناقصه عمومی ((تکمیل ساختمان معاونت حمل و نقل و ترافیک))

شهرداری شهریار در نظر دارد به استناد مجوز شورای اسلامی شهر به شماره ۳۰۳۷ مورخه ۱۳۹۸/۱۲/۲۷ در خصوص تکمیل ساختمان معاونت حمل و نقل و ترافیک با اعتبار ۸/۰۰۰/۰۰۰/۰۰۰ ریال از طریق مناقصه عمومی نسبت به انتخاب پیمانکار واجد شرایط اقدام نماید ، لذا از متقاضیان دعوت به عمل می آید جهت دریافت اسناد مناقصه پس از تاریخ درج آخرین آگهی به دفتر امور پیمان و قراردادهای شهرداری شهریار و با در نظر گرفتن شرایط ذیل مراجعه نمایند.
۱- مبلغ سپرده شرکت در مناقصه ۴۰۰/۰۰۰/۰۰۰ ریال می باشد.(به صورت واریز نقدی به حساب سپرده شهرداری یا ضمانت نامه بانکی)
۲- سپرده نفرات اول و دوم تا زمان انجام معامله و قرارداد مسترد نخواهد شد.
۳- سایر اطلاعات و جزئیات مربوط به واگذاری در اسناد مناقصه درج گردیده است.
۴- شهرداری در رد یا قبول پیشنهادات مختار است.
۵- هزینه درج آگهی بر عهده برنده مناقصه می باشد.
۶- متقاضیان می بایست دارای حداقل رتبه ۵ از معاونت برنامه ریزی ریاست جمهوری در رشته ابنیه و تاسیسات باشند.
۷- ارائه تصویر گواهینامه صلاحیت پیمانکاری، ایمنی پیمانکاران از اداره کار و امور اجتماعی و گواهی ارزش افزوده برای خرید اسناد مناقصه الزامی می‌باشد. ۸- آخرین مهلت دریافت اسناد مناقصه تاریخ ۱۳۹۹/۰۴/۱۵ آخرین مهلت قبول پیشنهادات تا پایان ساعت اداری همان روز و تاریخ بازگشایی پاکت ها مورخ ۱۳۹۹/۰۴/۱۶ خواهد بود.
نوبت اول: ۹۹/۰۳/۲۲
نوبت دوم: ۹۹/۰۳/۲۹

شهردار شهریار - بهروز کاویانی

آگهی ابلاغیه هیات تجدید نظر تخلفات ادرای کارمندان دانشگاه های علوم پزشکی شمال شرق کشور (مازندران - گلستان - سمنان - بابل)

آقای دکتر پیمان سیگارودی فرزند علی با کد ملی ۲۱۸۰۰۷۲۸۶۴ پست سازمانی کارشناس مبارزه با بیماری ها در شبکه بهداشت و درمان شهرستان بهشهر استان مازندران نظر به اینکه پرونده شما به اتهام غیبت غیر موجه بصورت متوالی در این هیأت تحت بررسی قرار گرفت و منجر به صدور رأی بازخرید خدمت با پرداخت سی روز حقوق مبناء گردید. با توجه به اینکه این رأی قطعی می باشد محکوم علیه در صورت اعتراض می تواند حداکثر ظرف سه ماه (افراد مقیم خارج از کشور شش ماه) از تاریخ ابلاغ این آگهی به دیوان عدالت اداری شکایت نماید.
ضمناً درصورت عدم ارسال اعتراض به رأی صادره باستناد تبصره یک ماده ۴ قانون مذکور این رأی از تاریخ انقضاء مهلت مذکور لازم الاجرا خواهد بود.

هیات تجدید نظر تخلفات ادرای کارمندان دانشگاه‌های علوم پزشکی شمال شرق کشور

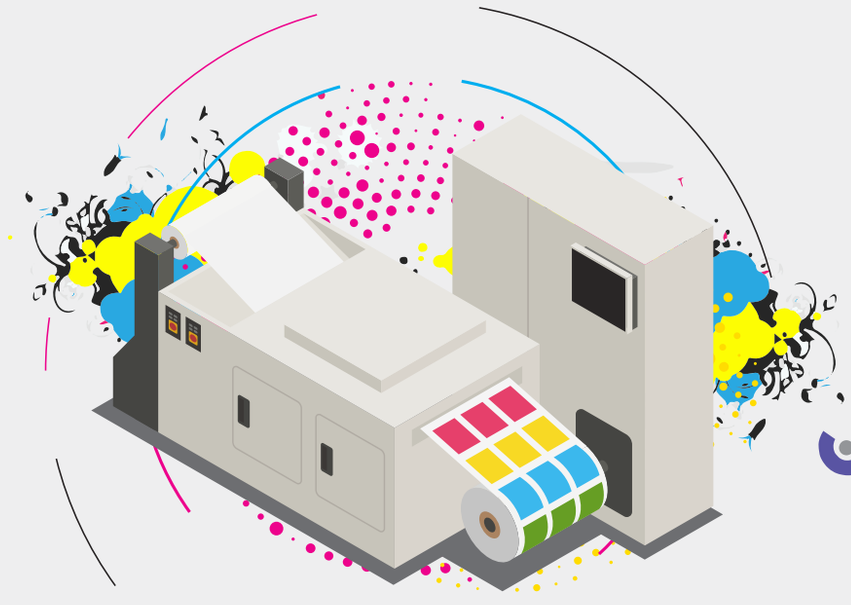

گل آذین
سازمان چاپ
66791365 • 66791366
golazin110@gmail.com

خط کامل لیتوگرافی مجهز به دستگاه پلیت‌ستر ۴/۵ ورقی کرئو چاپ // ماشین چاپ رول با قابلیت چاپ چهاررنگ، دو رنگ و تک رنگ // ماشین دو ورقی پنج رنگ اسپید مستر (هایدلبرگ) // ماشین دو ورقی چهاررنگ اسپید مستر (هایدلبرگ) // ماشین دو ورقی دو رنگ هایدلبرگ // خط کامل صحافی؛ شامل ورق تاکنی، دستگاه ترتیب، اتوماتیک، مفتول، چسب گرم، سلفون و یووی و ماشین آلات جلد سازی می‌باشد

تجارت

اقتصادی، سیاسی و اجتماعی

دوشنبه ۲۳ تیر ۱۳۹۹ • ۲۱ ذی‌القعده ۱۴۴۱
سال هفتم • شماره ۱۹۰۹ • ۸ صفحه • ۳۰۰۰ تومان
Mon • 13 July . 2020 • 8page

نسخه الکترونیک روزنامه را هر روز در سایت www.tejaratonline.ir مشاهده کنید.



پیگرد سواستفاده کنندگان از ارز صادراتی

رئیس جمهور با تاکید بر اهمیت و نقش کلیدی تولید کنندگان و بازرگانان بخش خصوصی در اقتصاد کشور و جایگاه ممتاز آنان در شرایط تحریم، گفت: سیاست دولت تقویت و پشتیبانی از شرکت هایی است که در صف اول مقابله با تحریم قرار دارند و برای تامین کالاهای ضروری و مورد نیاز جامعه و مواد اولیه تولید، تلاش می کنند.
حسن روحانی در جلسه ستاد هماهنگی اقتصادی ...

صفحه ۲



تکذیب شایعه جابه‌جایی چینی ها در دوران کرونا

وزیر راه و شهرسازی درباره اینکه در شبکه‌های مجازی اخباری مبنی بر اینکه جابه‌جایی مسافران چینی در زمان شیوع ویروس کرونا با شرکت هواپیمایی ماهان طبق قرارداد ۲۵ ساله ایران و چین بوده، گفت: هیچ یک از این موضوعات صحت ندارد. محمد اسلامی در گفت‌وگو با ایلنا تاکید کرد: آن چیزی که از آن به عنوان قرارداد ۲۵ ساله صحبت می کنند، یک سند ...

صفحه ۷

با وجود تحریم های آمریکا صورت گرفت؛

صدور ۲۳۸ میلیون لیتر بنزین به ونزوئلا

۵

ارز مورد نیاز واحدهای قطعه سازی به کجا رسید؟

دست خالی قطعه سازان از سود بازار خودرو

گروه صنعت و تجارت: چهارشنبه هفته گذشته و به دعوت انجمن تخصصی صنایع همگن نیرو محر که و قطعه سازان خودروی کشور،، جلسه هم اندیشی قطعه‌سازان با مسوولان وزارت صنعت، معدن و تجارت، خودروسازان و اعضای کمیسیون صنایع و معادن مجلس یازدهم برگزار شد. جلسه‌ای که جمع بندی و خروجی آن طرح مشکلات این صنعت و ارائه ۱۰ پیشنهاد و راهکار بود...

صفحه ۴

گزارش ویژه

نسخه ضربتی برای اصلاح بازار مسکن؛

دو فوریت طرح مالیات بر خانه‌های خالی تصویب شد



۷

تجارت از آغاز فعالیت رسمی ماینرها در کشور گزارش می دهد

استقبال دیرهنگام از رمز ارزها

۳



از برخوردهای احساسی و غیرمنطقی پرهیز شود

توصیه‌های مهم رهبری به نمایندگان مجلس

- مجادلات، مردم را ناراحت می‌کند
- نهضت تعاون و احسان توسعه یابد
- نباید به وزرا توهین و یا تهمتی زده شود
- همه باید در مقابل دشمن یکصدا باشیم
- در کوتاه‌مدت زنجیره سرایت کرونا باید قطع شود
- مشکلات ناشی از کم‌توجهی مسئولان است
- مجلس یازدهم از قوی‌ترین مجالس پس از انقلاب

۲

سرمقاله

بازار ارز بدون مدیریت



دکتر حامد قادرزاده
کارشناس اقتصاد

بحث بازار ارز در ایران به شدت بدون مدیریت صحیح پیش رفته و از همان ابتدای انقلاب تا امروز بدون سیاست گذاری، مستقیما در بازار ارز ورود کرده و شاید بدترین نوع دخالت تاکنون اعلام قیمت قاطع ارز بوده است. این در حالی است که هر روز شکاف طبقاتی در کشور گسترده تر می شود و مسئله این است که با چند نرخی کردن ...

ادامه در صفحه ۳

یادداشت

ضرورت توجه به معیشت مردم



ولی اسماعیلی
عضو کمیسیون اجتماعی
مجلس شورای اسلامی

تورم رشد وحشتناکی داشته و به تبع بالا رفتن تورم، شاهد افزایش قیمتها هستیم. از سوی دیگر بیشتر افراد جامعه را حقوق بگیران تشکیل می دهند و چون درآمد ثابتی دارند و نمی توانند زندگی خود را با رشد تورم تنظیم کنند، با چالش بزرگی رو به رو می شوند. به همین دلیل اهمیت تقویت معیشت جامعه به ویژه خانوارهای کم درآمد بشدت احساس...

ادامه در صفحه ۳

نوبت دوم

آگهی مناقصه عمومی

شهرداری بروجرد در نظر دارد لاین دوم بلوار شهید بروجردی (جاده بروجرد ملایر) را از طریق مناقصه عمومی به پیمانکار واجد شرایط در رشته راه و باند و با شرایط ذیل واگذار نماید.

۱-اعتبار پروژه: ۱۱،۹۷۷،۳۶۰،۰۶۵ریال از اعتبارات جاری
۲-شرکت کنندگان مجاز: شرکت‌های رتبه‌بندی‌شده‌ی دارای گواهی صلاحیت پیمانکاری در رشته راه و باند از سوی سازمان مدیریت برنامه و بودجه کشور
۳-مبنای برآورد: فهرست بهای راه و باند ۱۳۹۹
۴-قیمت پیشنهادی به انضمام اسناد و مدارک و سوابق اجرایی شرکت باضافه فیش واریزی به مبلغ ۶۰۰،۰۰۰،۰۰۰ ریال به شماره حساب ۷۳۱۸۶۶۴۱۶۱۶۱۶۱۶۱ بانک مهر اقتصاد بنام شهرداری به عنوان سپرده شرکت در مناقصه و یا ضمانتنامه معتبر بانکی.
۵-از برنده مناقصه ده درصد تضمین حسن انجام کار اخذ می گردد.
۶-به پیشنهادات مخدوش، مبهم، مشروط و یا فاقد سپرده شرکت در مناقصه و یا رسیده پس از مهلت قانونی رسیدگی نمی‌شود.
۷-شهرداری در رد و یا قبول کلیه پیشنهادات مختار است.
۸-چنانچه برنده اول یا سوم مناقصه از امضای قرارداد خودداری نموده سپرده شرکت در مناقصه به نفع شهرداری وصول خواهد شد.
۹-مدت ارسال مدارک و ارائه پیشنهادات ۱۰ روز پس از انتشار آگهی.
۱۰-پرداخت کلیه هزینه‌های آگهی‌های منتشره بعهده برنده مناقصه می‌باشد.
۱۱-ارائه مدارک و اسناد شرکت به همراه گواهی‌نامه صلاحیت پیمانکاری و گواهی‌نامه ایمنی شرکت الزامی است.
۱۲-مدت تحویل اسناد مناقصه تا پایان مهلت قانونی از اداره امور قراردادهای شهرداری بروجرد.

رحیم جافری - شهردار بروجرد

نوبت دوم

آگهی مناقصه عمومی

شهرداری شهر قدس در نظر دارد نسبت به اجاره ماشین آلات عمرانی شامل لودر، گریدر، غلطک، کامیون، تانکر آبپاش وبیل مکانیکی زنجیری بابرآورد اولیه ۱۰/۰۰۰/۰۰۰/۰۰۰ ریال از طریق مناقصه عمومی و عقد پیمان با پیمانکار حائز صلاحیت اقدام نماید.
متقاضیان می توانند ظرف ۱۰ روز کاری از تاریخ چاپ نوبت دوم آگهی که به فاصله یک هفته از نوبت اول چاپ خواهد شد، با مراجعه به امور قراردادهای شهرداری واقع در شهر قدس، بلوار انقلاب اسلامی، بلوار جمهوری، بلوار تولیدگران ساختمان مرکزی شهرداری شهر قدس، طبقه دوم با ارائه معرفی نامه نسبت به دریافت و تحویل اوراق مناقصه اقدام نمایند.
_خرید اوراق مناقصه به مبلغ ۱/۵۰۰/۰۰۰ ریال قابل واریز به حساب ۰۱۰۵۷۰۸۲۹۸۰۰۰ بانک ملی شعبه شهرداری شهر قدس
_سپرده شرکت در مناقصه معادل ۵ درصد برآورد اولیه به مبلغ ۵۰۰/۰۰۰/۰۰۰ ریال و به صورت سپرده نقدی یا ضمانتنامه معتبر بانکی می باشد.
_سپرده نفرات اول تا سوم تا زمان انعقاد قرارداد مسترد نمی گردد.
_شهرداری در رد یا قبول پیشنهادها مختار است.
_هزینه آگهی بر عهده برنده مناقصه است.
_متقاضیان قبل از دریافت اسناد ملزم به دریافت تاییدیه ارزیابی HSE از اداره آموزش شهرداری می باشند.
_سایر جزئیات در اسناد مناقصه قید گردیده است.

نوبت اول: ۱۳۹۹/۰۴/۱۶
نوبت دوم: ۱۳۹۹/۰۴/۲۳

مسعود مختاری شهردار شهر قدس

نوبت دوم

آگهی مناقصه عمومی (یک مرحله‌ای) شماره ۰۲-۹۹/۱۵۵

شرکت توزیع نیروی برق غرب مازندران

مناقصه گزار: شرکت توزیع نیروی برق غرب مازندران
موضوع مناقصه: انتخاب پیمانکار جهت واگذاری فعالیت های نیروی انسانی به صورت حجمی به تعداد ۶۵ نفر در امورهای هشتگانه و حوزه ستادی
مهلت خرید و نحوه دریافت اسناد مناقصه:
داوطلبان می توانند از روز یکشنبه مورخ ۹۹/۰۴/۲۲ لغایت روز پنج شنبه مورخ ۹۹/۰۴/۲۶ به منظور دریافت اسناد مناقصه به آدرس های ذیل مراجعه نمایند.
الف) وب سایت www.bargh-gmaz.ir (شرکت توزیع نیروی برق غرب مازندران)
ب) سایت معاملات شرکت توانیر www.tavanir.org.ir
ج) پایگاه ملی مناقصات http://iets.mporg.ir
مبلغ خرید اسناد مناقصه: مبلغ ۵۴۵/۰۰۰ ریال بابت خرید اسناد به حساب سپهر (شماره ۰۱۰۱۸۵۳۷۶۵۰۰۵) بانک صادرات (کد ۲۰۰۸)
تضمین شرکت در مناقصه به مبلغ ۲،۶۸۱،۰۸۰،۰۰۰ ریال به شرح زیر می باشد:
- ضمانت نامه بانکی حداقل با اعتبار سه ماه و قابل تمدید به مدت سه ماه دیگر
- اصل فیش واریز وجه به حساب جام به شماره ۱۶۷۲۰۴۰۵/۵۰ بانک ملت شعبه مرکزی چالوس
-ضمانتنامه صادره توسط موسسات بیمه گر دارای مجوز لازم برای فعالیت و صدور ضمانت نامه از سوی بیمه مرکزی ایران
- کسر از محل مطالبات به صورت سند حسابداری از محل مطالبات قطعی تایید شده از سوی امور مالی
-چک تضمین شده بانکی (چک شخصی مورد قبول نمی باشد)
تاریخ تحویل پاکات مناقصه : ساعت ۸ صبح روز دوشنبه مورخ ۹۹/۰۵/۰۶
محل تحویل پاکات مناقصه: دفتر حراست و امور محرمانه این شرکت واقع در نوشهر -بلوار شهید خیریان -میدان ولیعصر -کوچه نیرو -طبقه چهارم
تاریخ گشایش پاکات مناقصه: زمان بازگشایی ساعت ۱۰ صبح روز دوشنبه مورخ ۹۹/۰۵/۰۶ در محل ستاد شرکت دفتر معاون مالی و پشتیبانی
« شرایط عمومی »
- مبلغ پایه مناقصه ۷۴،۳۶۹،۲۸۷،۰۳۰ ریال می باشد.
- هزینه آگهی مناقصه (هر دو نوبت) بر عهده دستگاه مناقصه گزار می باشد.
- به پیشنهادهای فاقد امضاء، مشروط، مخدوش و پیشنهاداتی که بعد از مدت انقضاء مقرر در فراخوان واصل می شود، مطلقاً ترتیب اثر داده نمی شود.
- محل تامین اعتبار مناقصه فوق از منابع داخلی می باشد.
- حضور یک نفر از طرف مناقصه گران با ارایه معرفی نامه کتبی در جلسه گشایش پاکات آزاد می باشد.
-سایر اطلاعات و جزییات مربوط در اسناد مناقصه مندرج است.

روابط عمومی شرکت توزیع نیروی برق غرب مازندران

نوبت اول

آگهی مزایده عمومی

شرکت توزیع نیروی برق شمال استان کرمان

شرکت توزیع نیروی برق شمال استان کرمان در نظر دارد کالا و تجهیزات برقی و با جزئیات مندرج در اسناد مزایده را به صورت عمومی و از طریق سامانه تدارکات الکترونیکی دولت (ستاد) به شرح جدول زیر به فروش برساند.

شماره مزایده مرجع	موضوع مزایده	مبلغ تضمین (ودیعه) شرکت در مزایده (ریال)	شماره مزایده در سامانه ستاد
۹۹-۰۰۴	فروش انواع کالا و تجهیزات برقی نو	۲،۶۰۲،۵۶۲،۲۰۰	۱۰۹۹۰۰۵۶۳۰۰۰۰۰۰۱
۹۹-۰۰۵	فروش انواع ترانسفورماتور نو	۱،۶۵۶،۹۰۳،۳۵۰	۱۰۹۹۰۰۵۶۳۰۰۰۰۰۰۲

۱- کلیه شرکت ها، موسسات اشخاص حقوقی دارای تابعیت دولت جمهوری اسلامی ایران و فاقد ممنوعیت های قانونی ، مجاز به شرکت در مزایده می باشند
۲-شرکت کننده در مزایده شماره ۰۰۵-۹۹ بایستی تولید کننده ترانسفورماتور و یا دارای نمایندگی مجاز و معتبر از شرکت های تولیدکننده ترانسفورماتور را داشته باشد.
۳-شرکت کنندگان در مزایده الزاما بایستی در سامانه تدارکات الکترونیکی دولت (ستاد) به آدرس (www.setadiran.ir) ثبت نام و نسبت به تهیه، تکمیل و ارسال اسناد از طریق سامانه مذکور اقدام نمایند.
۴-تاریخ انتشار مزایده در سامانه ستاد: از ساعت ۱۰:۰۰ روز دوشنبه به تاریخ ۱۳۹۹/۰۴/۲۳ می باشد.
۵-آخرین مهلت واریز وجه و دریافت اسناد مزایده از سامانه : حداکثر تا ساعت ۱۷:۰۰ روز دوشنبه به تاریخ ۱۳۹۹/۰۴/۳۰
۶-آخرین مهلت بارگذاری اسناد و پیشنهاد قیمت در سامانه ستاد حداکثر تا ساعت ۸:۰۰ صبح روز شنبه به تاریخ ۱۳۹۹/۰۵/۱۱
۷-زمان بازدید از اقلام مورد مزایده از تاریخ ۱۳۹۹/۰۴/۲۴ لغایت ۹۹/۰۴/۲۹ و ساعات بازدید ۸ الی ۱۳ میباشد
۸-زمان و محل بازگشایی پاکات مزایده از طریق سامانه ستاد و از ساعت ۱۱:۳۰ صبح روز شنبه به تاریخ ۱۳۹۹/۰۵/۱۱
۹- شرکت توزیع نیروی برق شمال استان کرمان در رد یا قبول یک یا کلیه پیشنهادات مختار می باشد .
۱۰-حضور پیشنهاد دهندگان در جلسه با ارائه معرفی نامه و کارت شناسائی بلامانع می باشد .
۱۱-اطلاعات تماس مزایده گزار جهت دریافت اطلاعات بیشتر در خصوص مزایده: کرمان، خیابان خواجوی کرمانی، خیابان توانیر، شرکت توزیع نیروی برق شمال استان کرمان، ساختمان شماره ۳ - اداره تدارکات و قراردادها - تلفن ۰۳۴۳۲۵۲۰۰۰۳-
۱۲- کلیه مراحل برگزاری مزایده از طریق درگاه سامانه تدارکات الکترونیکی دولت (ستاد) به آدرس (www.setadiran.ir) انجام خواهد شد .اطلاعات تماس دفاتر ثبت نام در سایت سامانه مذکور بخش ثبت نام/پروفایل مزایده گر موجود میباشد.
ضمنا این آگهی عینا در سایت های اینترنتی به شرح زیر در دسترس میباشد.
سایت اینترنتی این شرکت به آدرس : www.nked.co.ir می باشد
شبکه اطلاع رسانی معاملات توانیربه نشانی www.tavanir.org.ir می باشد
پایگاه ملی اطلاع رسانی مناقصات HTTP://iets.MPORG.IR می باشد

م الف/ ۹۹۹

روابط عمومی شرکت توزیع نیروی برق شمال استان کرمان

Pishkhan.com

اخبار کوتاه

تسلیت رهبری به خانواده خلبان صدیق

رئیس دفتر فرماندهی معظم کل قوا طی تماس تلفنی با همسر مرحوم سرتیپ خلبان هوشنگ صدیق فرمانده اسبق نیروی هوایی پیام تسلیت مقام معظم رهبری و فرماندهی کل قوا "دامت برکاته" را به خانواده آن مرحوم ابلاغ کرد.به گزارش ایسنا سرتیپ بسیجی محمد شیرازی رییس دفتر فرماندهی معظم کل قوا در این تماس تلفنی ضمن آرزوی علو درجات برای مرحوم امیر سرتیپ خلبان هوشنگ صدیق فرمانده اسبق نیروی هوایی ارتش، با ابلاغ سلام و تسلیت مقام معظم رهبری از سال‌ها مجاهدت، تلاش و فرماندهی مخلصانه امیر صدیق در دوران دفاع مقدس تقدیر و تشکر کرد.وی مرحوم صدیق را فرماندهی انقلابی، لایق و شایسته و خلبانی کم‌نظیر در دوران دفاع مقدس توصیف کرد و از درگاه خداوند منان برای خانواده آن مرحوم صبر و استقامت را خواستار شد.

رسیدگی به شکایت از ۳ رسانه

سخنگوی هیئت منصفه دادگاه مطبوعات استان تهران گفت: مدیر مسئول روزنامه ایران به اتهام نشر اکاذیب به قصد اضرار به غیر و افترا مجرم شناخته شد.احمد مؤمنی‌راد در گفت‌وگو با ایلنا، در تشریح جلسه دادگاه مطبوعات گفت: در شعبه ۹ دادگاه کیفری یک استان تهران به ریاست قاضی محمدی کشکولی سه پرونده رسیدگی شد، مدیر مسئول سایت ۹۰ اقتصادی به اتهام نشر اکاذیب به قصد تشویش اذهان عمومی، به اتفاق آرا مجرم شناخته شد.وی افزود: پرونده بعدی مربوط به مدیر مسئول روزنامه ایران بود که اتهام او نیز نشر اکاذیب به قصد اضرار به غیر و افترا بود، هیأت منصفه در خصوص اتهام اول با اکثریت قریب به اتفاق آرا و در اتهام دوم به اتفاق آرا متهم را مجرم شناخت و در هر دو اتهام ایشان را مستحق تخفیف ندانست.مؤمنی‌راد بیان کرد: پرونده سوم با اعلام رضایت شاکی ختم رسیدگی اعلام شد.

شورای نگهبان به دنبال تعامل با قوا

عضو حقوقدان شورای نگهبان در خصوص دیدار با اعضای کمیسیون اقتصادی مجلس توضیحاتی را ارائه داد.به گزارش ایلنا، هادی طحان نظیف در اینستاگرام نوشت:اعتقاد ما در شورای نگهبان بر تعامل با همه قوا، دستگاه‌ها و نهادهای مختلف وخصوصا مجلس محترم است چرا که در حوزه تقنین، عملا مجلس و شورای نگهبان با هم قوه مقننه را تشکیل می‌دهند و امیدواریم حاصل این تعامل و همفزایی به نفع مردم و برای مردم و گامی در جهت حل مشکلات آنها باشد.

ایران تمایلی به مذاکره ندارد

استاد دانشگاه روتگرز در مورد برجام گفت: بعید به نظر می‌رسد ترامپ در انتخابات پیروز شود اما این شرایط می‌تواند تغییر کند. اگر او بازنده باشد، بسیاری از افراد در دولت بایدن دوست دارند به برجام برگردند، اما افزایش تنش‌ها کار را دشوار می‌کند. روی لیکلیدر در گفت‌وگو با ایلنا افزود: دولت ایران تمایلی به مذاکره ندارد زیرا ترامپ نشان داد که به ایالات متحده نمی‌شود اعتماد کرد. ما ممکن است با ایجاد پیمانی که نقض آن دشوارتر از تعهد به اجرای آن باشد، به این توافق برسیم. با بایدن می‌شود به این هدف امیدوار بود. وی گفت: ترامپ در تلاش است تا برجام را نابود کند، حتی به نظر می‌رسد که تاکنون هم برجام را تاحدودی نابود کرده است. او چند دلیل برای این کار دارد؛ اول اینکه این توافق توسط اوباما منعقد شده است. او بطور منظم سعی در نابودی هر کاری که اوباما با موفقیت انجام داده است، داشته است. هم چنین برخی از مشاوران وی با این توافق مخالف هستند و اظهار داشتند که ایران تنها برای چند سال محدود شده است. همچنین ترامپ مخالفت با برجام را موفقیت برای خود می‌داند و نشان داده که او می‌تواند بدون مشورت و یا کسب اجازه از کنگره یا هر نهاد دیگری سیاست خارجی مورد نظر خود را انجام دهد.

ادعاهای بی‌اساس آمریکا علیه ایران

سخنگوی وزارت خارجه آمریکا به بیان ادعاهای بی‌اساس علیه ایران پرداخت.به گزارش ایلنا مورگان اورتاگوس در مورد حکم دادگاه فدرال آمریکا در مورد پرداخت غرامت توسط ایران در توییتر در ادعایی بی‌اساس نوشت: ۲۵ سال پیش در بمب‌گذاری برج‌های خُبر در پادشاهی عربستان سعودی، نیروهای وابسته به ایران ۱۹ آمریکایی را کشتند و صدها نفر را مجروح کردند. این حکم حمایت از قربانیان تروریسم است.

اکرمی: در شرایط کرونا افراط و تفریط نکنیم

یک عضو جامعه روحانیت مبارز گفت: اگر به مردم می گوییم به خاطر کرونا از خانه بیرون نروید، برای خانه ماندن آنان فکری بکنیم. ببینیم در خانه چه کار می‌توانند بکنند که درآمدی کسب کنند تا هم از خانه خارج نشوند و هم بی کار نمانند. سیدرضا اکرمی در گفت‌وگو با ایسنا،ادامه داد: الان ما چقدر افراد داریم که در هیئت مدیره‌ها عضو هستند و از چند جای دیگر هم حقوق می گیرند. آقا! شما کنار بکشید بگذارید دیگران هم کاری داشته باشند و درآمدی کسب کنند! نمی‌شود کسی چند شغل داشته باشد و دیگری به نان شب محتاج بماند. عضو جامعه روحانیت مبارز گفت: به خاطر اینکه برگزاری مجالس ترحیم را تعطیل کردیم، حداقل پنجاه دسته از افراد مشغول، از کار بی کار شدند. اگر برای این بیکاری‌ها فکری کرده‌ایم که هیچ اما اگر این گونه نیست تکلیف این افراد چه می‌شود.اکرمی یادآور شد: الان بعضی روحانیون پنج ماه است منبر نرفته‌اند، برای آنان چه فکری شده است؟ اگر این افراد حقوق بازنشستگی نداشته باشند از کجا باید درآمد کسب کنند؟ وی با بیان این که «بیکاری ام‌الفساد است»، تصریح کرد: آنانی از خانه خارج شوند که شغلی دارند. اگر کسی کار ضروری ندارد از خانه بیرون نرود. مگر شلوغ شدن بیمارستان‌ها شهرت است؟ مگر بازار و کارخانه تولیدی است که به رونق آن افتخار کنیم؟ مگر رفت‌وآمد مداوم آمبولانس‌ها جزو افتخارات است؟ مگر کمکی به اقتصاد می کند؟

روابط ایران و چین نظم آمریکایی‌ها را تغییر می دهد



رییس دفتر رییس جمهوری با اعلام اینکه پیش نویس اولیه قرارداد راهبردی ۲۵ ساله ایران و چین را سال گذشته به دولت چین دادیم گفت: آنها نظراتی را ارائه دادند و ما نیز نظرات آنها را بررسی کردیم و الان در مرحله‌ای هستیم که چارچوب این سند روشن شده ولی هنوز به توافق نهایی نرسیده است. به گزارش ایسنا، محمود واعظی افزود: برای نخستین بار بحث ترکمانچای خواندن این سند همکاری از کاخ سفید مطرح شد و بعد از آن بی بی سی و من‌وتو و یکسری از رسانه‌های خارجی به آن پرداختند.واعظی افزود: روابط ایران و چین می‌تواند نظمی که آمریکایی‌ها دنبالش هستند را تغییر دهد و همین آنها را نگران کرده است. از کی تا به حال آن‌ها ناراحت این هستند که ایران توافق بدی نبندد؟ وی افزود: این سند که هنوز محتوای کامل آن منتشر نشده را در خارج از کشور به سرعت زیر سوال برده‌اند و درباره آن به طرح موارد نادرست می‌پردازند و همین نشان می‌دهد که آنان از این توافقنامه نگرانند.وی تاکید کرد: اگر در این سند تعهداتی به طرف و طرف تعهداتی به ما داشته باشد باید حتما به مجلس برود اما اگر تعهدی نباشد، این سند در هیئت دولت مطرح می‌شود و بعد برای تطابق با قانون اساسی به مجلس می‌رود.

آمریکا با ترور شهید سلیمانی اصل حاکمیت را تحریف کرد



گزارشگر ویژه سازمان ملل تاکید کرد که آمریکا در اثبات این که ترور شهید سلیمانی با هدف دفاع از خود است، شکست خورد.به گزارش ایسنا، آگنس کالامار در گفت‌وگو با المیادین با تاکید بر اینکه آمریکا با این اقدام اصل حاکمیت را تحریف کرد، با اشاره به اتخاذ ابتکار عمل های دیپلماتیک پس از ترور سردار سلیمانی خاطرنشان کرد: نمی توان یک مسئول بلندپایه را در کشوری دیگر به این شکل هدف قرار داد.وی گفت که این مساله نقض اصول مختلف به شمار می رود.به گزارش ایسنا، کالامار پیش از این نیز در پیامی توییتری به موضع مقامات آمریکایی در برابر گزارش اخیرش در مورد به شهادت رساندن سردار شهید سلیمانی واکنش نشان داد و نوشت: "قوانین بین المللی، بین المللی هستند. قوانین آمریکایی نیستند". مبنای هشدارهای من درباره استفاده کنترل نشده از پهپادهای تجهیز شده، ارزیابی ام از حمله پهپادی علیه سردار سلیمانی و درخواست هایم برای جلوگیری از بحران های بیشتر قوانین بین المللی است. کالامار افزود: این اقدام نقض منشور سازمان ملل بوده و خواستار پاسخگویی در قبال ترورهای هدفمند با پهپاد و وضع مقرارتی کامل تر برای استفاده از این تسلیحات شد.

از برخوردهای احساسی و غیرمنطقی پرهیز شود

توصیه‌های مهم رهبری به نمایندگان مجلس



رهبر انقلاب اسلامی در ارتباط تصویری با نمایندگان ملت در مجلس شورای اسلامی، مجلس یازدهم را «مظهر امید و انتظار مردم» خواندند و با استناد به «بنیه قوی و ظرفیت‌های مادی کشور» و «توانایی‌هایی معنوی و ایمانی ملت» تأکید کردند: اطمینان داریم همه مشکلات موجود قابل حل است و مجلس باید با اولویت‌بندی مسائل، پرهیز از حاشیه‌سازی و نیز کار مخلصانه برای مردم در روند حل مشکلات، تأثیر محسوس بگذارد.

رهبر انقلاب اسلامی همچنین با ابراز تأسف عمیق از اوج‌گیری مجدد کرونا، همه را به رعایت کامل دستورالعمل های بهداشتی فراخواندند و افزودند: مردم با گسترش نهضت تعاون به نیازمندان بار دیگر کشور را از طراوت کمک به قشرهای ضعیف و خانواده‌های نیازمند سرشار کنند.

حضرت آیت‌الله خامنه‌ای حضور درصد قابل قبولی از مردم در انتخابات مجلس را با وجود شرایط سخت اقتصادی و تبلیغات مأیوس کننده دشمنان نشان دهنده امیدواری و انتظار ملت برای حل مشکلات خواندند و به نمایندگان مجلس توصیه کردند: قدر این موقعیت مهم را بدانید. ایشان مجلس یازدهم را از قوی‌ترین و انقلابی‌ترین مجالس پس از انقلاب خواندند و افزودند: حضور «جوانان پرانگیزه، پر ایمان، پر توان، تحصیل کرده و کارآمد» در کنار شماری از مدیران انقلابی و دارای سوابق اجرایی، و نیز شماری از پیشکسوتان دارای سوابق نمایندگی، مجلس یازدهم را به مجلسی بسیار خوب و امیدبخش تبدیل کرده است.

حضرت آیت‌الله خامنه‌ای با ابراز خرسندی از حساسیت نشان دادن مجلس یازدهم به مسائل انقلاب و سرعت عمل نمایندگان در تشکیل هیئت رئیسه و کمیسیون‌ها افزودند: مهلت چهار ساله نمایندگی، فرصت خوبی برای ریل‌گذاری حرکت عمومی کشور و تأثیرگذاری فراوان در روند حل مسائل و پیشرفت و آینده ایران است.

رهبر انقلاب اسلامی در بخش دیگری از سخنانشان مشکلات فراوان اقتصادی کشور را به «بیماری» تشبیه و در عین حال تأکید کردند: به علت بنیه قوی و قدرت دفاعی، کشور بدون تردید توان غلبه بر این بیماری را دارد، همان‌گونه که دشمنان نیز امروز اذعان می‌کنند که با وجود سخت‌ترین تحریم‌ها و فشارهای همه‌جانبه نتوانسته‌اند به اهداف ضد ایرانی خود دست یابند.

ایشان «تورم، کاهش ارزش پول ملی، گرانی‌های بی‌منطق، مشکلات بنگاه‌های تولیدی و مشکلات ناشی از تحریم‌ها» را از جمله مسائلی خواندند که سختی معیشت را بویژه برای طبقات پایین و متوسط به همراه آورده است.

حضرت آیت‌الله خامنه‌ای در تشریح برخی ظرفیت‌های کشور افزودند: ایجاد هزاران شرکت دانش‌بنیان، اجرای صدها طرح زیربنایی، بهره‌برداری مستمر از طرح‌های جدید، پیشرفت‌های حیرت‌انگیز در صنایع نظامی و موفقیت‌های تحسین‌برانگیز در مسائل فضایی نتایج استفاده از بخشی از ظرفیت‌های بسیار قوی و گسترده در کشور است. رهبر انقلاب ظرفیت‌های معنوی ملت را که در ایمان مذهبی و انقلابی مردم ریشه دارد، مکمل ظرفیت‌های فراوان طبیعی، جغرافیایی و تاریخی برشمردند و افزودند: باید ظرفیت‌های معنوی را به عنوان عاملی بسیار مهم، مورد توجه و استفاده قرار داد. ایشان «حضور بهنگام و فداکارانه مردم در مقابله با موج اول کرونا»، «خدمات بسیار با ارزش ملت در نهضت کمک مؤمنانه به خانواده‌های ضعیف» و «حضور با شکوه و خیره‌کننده مردم در بدرقه سردار سلیمانی» را نمونه‌هایی از ظرفیت معنوی عمیق ملت ایران دانستند و افزودند: مردم در تجلیل از «مظهر اقتدار ملی و جهادی» ایرانیان یعنی شهید سلیمانی نشان دادند که به مبارزه و مقاومت در مقابل استکبار ایمان دارند و برای قهرمان ملی خود بالاترین ارزش‌ها را قائل هستند.

حضرت آیت‌الله خامنه‌ای با یادآوری حضور تعیین‌کننده مردم در مقابله با غائله‌هایی نظیر حوادث سال‌های ۷۸ و ۸۸ افزودند: ملت در مقابله با هر حرکت ضدنظام، دشمن را مأیوس می‌کند و آیا توانایی و ظرفیتی بالاتر از این برای یک کشور قابل تصور است؟ رهبر انقلاب در نوعی جمع‌بندی از این بخش از سخنانشان، بخشی از مشکلات موجود را نیز ناشی از بی‌توجهی و کم‌توجهی مسئولان در طول سال‌های مختلف خواندند و افزودند: اگر تفکر خوداتکایی و اعتماد به نفس ملی بویژه در جوانان همچنان رو به گسترش باشد و از بنیه قوی کشور استفاده شود و امیدهای واهی به بیرون مرزها و شرطی کردن اقتصاد کشور تضعیف شود، من اطمینان کامل دارم که مشکلات اقتصادی قابل حل است.

رهبر انقلاب اسلامی سپس توصیه هایی را خطاب به نمایندگان مجلس یازدهم بیان کردند. «نیت الهی و خالص»، «کار برای مردم» و «پرهیز از جوزدگی» اولین توصیه حضرت آیت‌الله خامنه ای به نمایندگان مجلس بود. توصیه دیگر رهبر انقلاب مربوط به «سوگند نمایندگان» بود که گفتند: سوگندی که نمایندگان در آغاز به کار مجلس ادا می کنند، یک سوگند شرعی است و بر اساس آن باید به صورت جدی پاسدار حریم اسلام و نگهبان دستاوردهای انقلاب اسلامی باشند. حضرت آیت الله خامنه ای در سومین توصیه، «توجه به مسائل کلیدی و اصلی کشور و پرهیز از دچار شدن به حاشیه‌ها و اولویت دادن به مسائل فرعی» را مورد تأکید قرار دادند و افزودند: در شرایط کنونی، در موضوع اقتصاد، مسائل اصلی کشور عبارتند از «تولید، اشتغال، مهار تورم، مدیریت نظام پولی و مالی، و عدم وابستگی اقتصاد کشور به نفت».

ایشان در زمینه مسائل اجتماعی هم تأکید کردند: موضوع «مسکن» به عنوان یک مسئله بسیار مهم و کلیدی، مسئله «ازدواج جوانان و راههای تسهیل آن»، مسئله «فرزندآوری و جلوگیری از حرکت کشور به سمت پیری جمعیت» و مسئله «مدیریت فضای مجازی در کوتاه مدت و میان مدت» از دیگر مسائل اصلی کشور هستند. رهبر انقلاب اسلامی توصیه چهارم خود به نمایندگان مجلس یازدهم را به «تعامل و هم افزایی قوا» اختصاص دادند و گفتند: نقشه کلی تعامل قوا، از جانب دستگاه اجرایی و قوه قضاییه به اینگونه است که آنها باید مصوبات مجلس را به صورت دقیق و کامل اجرا کنند و هیچگونه تعللی در این زمینه جایز نیست.

حضرت آیت الله خامنه ای افزودند: این تعامل از جانب مجلس نیز باید به اینگونه باشد که در مصوبات، ظرفیت‌ها و واقعیت‌های کشور در نظر گرفته شود. ایشان در موضوع تعامل قوا خطاب به نمایندگان مجلس تأکید کردند: روابط مجلس با دولتمردان باید مطابق قانون و شرع باشد، یعنی سؤال و تفحص به عنوان حق مجلس وجود داشته باشد اما توهین و دشنام و نسبت بدون علم به دولتمردان به هیچ وجه جایز نیست و برخی از این نسبت‌ها حرام شرعی است. رهبر انقلاب اسلامی خاطرنشان کردند: حضور وزرا در یک ماه اول آغاز به کار مجلس و ارائه گزارش از شرایط کشور، کار بسیار خوبی بود اما نباید به وزرا توهین و یا تهمتی زده شود. حضرت آیت‌الله خامنه‌ای افزودند: از برخوردهای احساسی و غیرمنطقی پرهیز شود و بیان دیدگاه و نظر مخالف متین، خردمندانه، قوی و قابل توجیه باشد.

ایشان درباره همکاری مجلس با قوای دیگر گفتند: مردم از مجلس و دو قوه دیگر انتظار بیان حق و پیگیری آن را دارند و به شدت با مجادله و گریبان گیری و تشنج میان قوا مخالف هستند و همه بدانند فضای منازعه در رئوس دستگاهها برای افکار عمومی زیان بخش و ناراحت کننده است. رهبر انقلاب اسلامی، اتحاد و انسجام داخلی و یک صدایی در برابر جبهه گسترده دشمن را تکلیف همه مسئولان و قوا برشمردند و افزودند: امروز جبهه دشمن که خبیث ترین و قبیح ترین آن امریکا است، تمام توان سیاسی، اقتصادی و تبلیغاتی خود را برای به زانو درآوردن ملت قوی ایران به کار گرفته است و در چنین شرایطی حتی با وجود اختلاف سلیقه و نظر در داخل، در مقابل دشمن یاوه‌گو باید دست به دست هم بدهیم و یک سخن گفته شود. حضرت آیت الله خامنه ای نقش نظارتی مجلس را بسیار مهم و حیاتی دانستند و خاطرنشان کردند: این نقش باید با متانت، خردمندانه و بدون حاشیه ایفا شود.

ایشان همچنین با اشاره به سال آخر دولت گفتند: سال آخر دولتها معمولاً سال حساسی است و باید مراقبت شود که پیگیری امور به هیچ وجه سست نشود و بر همین اساس اعتقاد راسخ دارم که دولت ها باید تا روز آخر وظایف خود را انجام دهند و بعد از پایان دوره قانونی خود، امانت را با ارائه صورت وضعیت، به دولت بعدی تحویل دهند.

رهبر انقلاب اسلامی تأکید کردند: در شرایط حساس سال آخر دولت و همچنین سال اول مجلس، باید دو قوه فضا را به گونه ای مدیریت کنند که به کار مهم کشور لطمه نخورد.

حضرت آیت الله خامنه ای همچنین مرکز پژوهش های مجلس و مرکز نظارت بر رفتار نمایندگان را دو مرکز بسیار مهم برشمردند و بر لزوم استفاده مطلوب از دیدگاههای کارشناسی مرکز پژوهش ها تأکید کردند.

رهبر انقلاب اسلامی در بخش پایانی سخنانشان، گسترش مجدد بیماری کرونا و جان باختن روزانه تعداد زیادی از مبتلایان را حقیقتاً غم‌انگیز خواندند و با تجلیل چندین باره از خدمات درخشان و فداکاری‌های کادرهای درمانی که بعضی از آنها نیز در راه خدمت به مردم به بیماری مبتلا شدند و یا جان باختند، گفتند: با وجود این خدمات، بعضی افراد حتی کار ساده‌ای مثل ماسک زدن را انجام نمی‌دهند که من واقعاً از آن پرستاری که فداکارانه در حال ارائه خدمت است خجالت می کشم.

حضرت آیت الله خامنه‌ای با اشاره به واقعیت تلخ دور شدن کشور از موفقیت اولیه در مقابله با کرونا، خطاب به همه دستگاهها، گروههای خدمت‌رسان و آحاد مردم تأکید کردند: همه نقش خود را به بهترین وجه ایفا کنند تا در کوتاه‌مدت زنجیره سرایت را قطع کنیم و کشور را به ساحل نجات برسانیم.

ایشان مشارکت گسترده مردم در نهضت خدمت مؤمنانه در آستانه ماه رمضان را بسیار با ارزش و گره‌گشا از زندگی قشرهای ضعیف دانستند و افزودند: این نهضت تعاون و احسان باید رشد و توسعه پیدا کند و هر کس به هر شکل که می‌تواند کمک و مراقبت کند که کسی از نیازمندان از قلم نیفتد.

رهبر انقلاب اسلامی در پایان همگان بویژه جوانان را به دعا و توسل عمومی به درگاه خداوند متعال برای دفع بلا فراخواندند.

▪ قالیباف نابسامانی های کشور را تشریح کرد

رییس مجلس شورای اسلامی گفت: مجلس یازدهم با همفکری و همراهی همه نمایندگان «بسته اقتصاد مردمی» را برای «تحول اقتصادی به نفع مردم» در پنج محور در دستور کار خود دارد که ذیل هر محور مجموعه ای از طرح ها و اقدامات تقنینی و نظارتی تعریف می شود.

به گزارش ایسنا، محمد باقر قالیباف در دیدار ویدیو کنفرانسی نمایندگان مجلس با مقام معظم رهبری گفت: مجلس یازدهم زمانی تشکیل شده که کشور تحت شدیدترین تقابل های اقتصادی، امنیتی و فرهنگی با دشمن قرار دارد و توجه به برخی حقایق تلخ اجتناب ناپذیر است. ناکارآمدی های مدیریتی اشباع شده، با رویکردهای نادرستی که بویژه در سال های اخیر تشدید شد، باعث شده مردم، مخصوصا قشر متوسط و ضعیف جامعه، زندگی عادی خودشان را با سختی بگذرانند نابسامانی های بازار ارز، خودرو، سکه و مسکن، بیکاری فزاینده و تورم افسار گسیخته در حوزه های اساسی مورد نیاز مردم مثل کالاهای اساسی و اجاره منزل نیز، جامعه را کلافه کرده است. برخی مشکلات قدیمیِ محلی، مثل کمبود آب و محیط زیست نیز، این سختی ها را مضاعف نموده است.

وی با تاکید بر اینکه این وضعیت، نه در شان مردم عزتمند و شریف ایران و نه متناسب با ظرفیت های گسترده ای است که در کشور ما وجود دارد گفت: در کنار شرایط سخت و تهدیدهای موجود، فرصت های بزرگی هم وجود دارد که اگر با برنامه ریزی حساب شده، و مدیریت جهادی از آنها بهره بگیریم، در همین ۵ سال باقیمانده تا پایان چشم انداز ۲۰ ساله کشور، می توان به بخش قابل توجهی از اهداف چشم انداز دست یافت.

رییس مجلس گفت: توجه به معیشت طبقات ضعیف از طریق اصلاح خطوط اصلی اقتصاد ملی از مهمترین اولویت های مجلس یازدهم و شاید مهم ترین اولویت، خواهد بود. البته پر واضح است که وضعیت بد اقتصادی امروز، محصول سوء مدیریت ها و بی توجهی ها به آرمان اصلی انقلاب اسلامی در این عرصه بوده است. بعد از دوران دفاع مقدس و آغاز برنامه های پنج ساله توسعه، تا امروز، راهبرد و تفکر منسجم اقتصادی وجود نداشته و چون تفکر، منسجم نبوده، دولت ها با سلیقه های متفاوت و بعضا متضاد، مسیر اقتصادی و مدیریتی کشور را به سمت و سوهای متفاوتی سوق داده اند که نتیجه آن یک اقتصاد نابسامان، از آب درآمده است. در واقع، مهمترین مشکل ما نداشتن انسجام فکری و اجماع نخبگانی در حوزه برنامه ریزی، تفکر و اجرای اقتصادی بویژه در سال های پس از دفاع مقدس بوده است.

وی بر اقتصاد مردمی تاکید کرد و افزود: شاخص های اقتصاد مردمی پویا، رونق تولید داخل و افزایش صادرات غیرنفتی، نظام مالیاتی عادلانه، تدوین بودجه بدون نفت، مبارزه قاطعانه و پیگیر با فساد، رفع انحصارات دولتی، مدیریت بهینه دارایی های دولتی و بطور خلاصه، نقش آفرینی واقعی مردم در اداره اقتصاد کشور است. قالیباف با تاکید بر اینکه مجلس یازدهم معتقد به نوسازی اقتصاد کشور با رویکرد جهادی و جهت گیری انقلابی است گفت: مجلس یازدهم با همفکری و همراهی همه نمایندگان «بسته اقتصاد مردمی» را برای «تحول اقتصادی به نفع مردم» در پنج محور در دستور کار خود دارد.

وی با اشاره به اصلاح ساختار بودجه ریزی، بر هدف درآمدزایی پایدار و هزینه کرد مفید به عنوان محور اول تاکید کرد و گفت: محور دوم نوسازی نظام مالیاتی کشور به نفع اکثریت مردم و در راستای تقویت تولید و محور سوم نیز اجرای سیاست های حمایتی فراگیر و بهبود معیشت اقشار کم درآمد است.

روحانی در جلسه ستاد اقتصادی دولت هشدار داد

پیگرد قانونی سواستفاده کنندگان از ارز صادراتی



رفتار قانونمند داشته و به تعهد خود در چارچوب قانون عمل کرده اند، تسهیلات تشویقی ارائه دهند. روحانی در عین حال تصریح کرد: در کنار تشویق و تقویت صادرکنندگان و وارد کنندگان فعال و متعهد به سیاست های تجاری کشور، در چارچوب همان ضوابط

رئیس جمهور با تاکید بر اهمیت و نقش کلیدی تولید کنندگان و بازرگانان بخش خصوصی در اقتصاد کشور و جایگاه ممتاز آنان در شرایط تحریم، گفت: سیاست دولت تقویت و پشتیبانی از شرکت هایی است که در صف اول مقابله با تحریم قرار دارند و برای تامین کالاهای ضروری و مورد نیاز جامعه و مواد اولیه تولید، تلاش می کنند.

حسن روحانی در جلسه ستاد هماهنگی اقتصادی دولت، با اشاره به نوسانات ارزی ناشی از تحریم ها و محدودیت های ناشی از شیوع ویروس کرونا، تصریح کرد: وزارت صمت مسئول ایجاد انضباط در بخش صادرات و واردات کالا در کشور است و در این مسیر با همکاری بانک مرکزی سیاست های تعادل ارزی کشور را با بیشترین دقت و شفافیت اجرا می کند. رئیس جمهور سیاست کلی دولت را حمایت از بخش خصوصی و مشارکت فعال بازرگانان و تولید کنندگان برشمرد و تاکید کرد: با توجه به گزارش ها و ارزیابی مثبت وزارت صمت و بانک مرکزی از همکاری و فعالیت های سازنده بازرگانان دلسوز و متعهد و دارای کارنامه روشن اقتصادی، مقررات و ضوابط باید در مسیر حمایت و تشویق صادرکنندگان و وارد کنندگان باشد و به آن دسته از کسانی که و سیاست ها گروه اندکی که با هدف سوء استفاده از این شرایط و به قصد سوداگری ارز صادراتی خود را به چرخه اقتصاد کشور برنمی گردانند مورد پیگرد قانونی قرار می گیرند و با هماهنگی اتاق بازرگانی فعالیت آنها محدود می شود.

در این جلسه رئیس کل بانک مرکزی مصوبات کمیته بازگشت ارز صادراتی را جهت تسریع برگشت ارز صادرات ارائه کرد که براساس آن، صادرکنندگان برای برگشت ارز از تاریخ صدور پروانه صادراتی ۴ ماه فرصت دارند و اگر ظرف سه ماه بعد از تاریخ صدور پروانه صادراتی گمرک، ارز خود را برگردانند به عنوان تشویق مبنای برگشت ارز آنها ۹۰ درصد ارزش پایه صادراتی خواهد بود.

بر اساس این مصوبه درصورت تاخیر در برگشت ارز به چرخه اقتصاد، صادرکنندگان مکلفند باقیمانده تعهدات خود را در سامانه نیما با نرخ روز پایان مهلت ۴ ماهه مذکور در سامانه نیما، یا قیمت روز بازار هر کدام کمتر باشد، به بانک مرکزی بفروشند.

عبدالناصر همتی همچنین گزارشی از روند عرضه ارز در سامانه نیما ارائه کرد که براساس آن، طی دو هفته گذشته این عرضه روند افزایشی داشته است.

مافیاهای اقتصادی را از دولت دور کنید



یک نماینده مجلس خطاب به رئیس جمهور گفت: اعتراف دیرهنگام شما در کوتاهی از ساخت مسکن، قیمت آن را نجومی و دست نیافتنی کرد؛ آیا از قیمت گوشت، مرغ، تخم مرغ، لبنیات و غیره خبر دارید و می دانید که از سفره مردم حذف شده؟ آیا این همان رونق اقتصادی شما است که به مردم وعده داده اید؟ به گزارش ایلنا، سیدجواد حسینی کیا در نطق میان دستور گفت: هدف از برجام برداشتن تحریم های ظالمانه بود که نتیجه‌ای جز تحریم های شدیدتر و فشار اقتصادی بر مردم نداشته که حاصل آن دلار بالای ۲۰ هزار تومان و سکه بالای ۱۰ میلیون تومان و قیمت مسکن دست نیافتنی است. نماینده سنقر ادامه داد: آیا از وضعیت اسفبار زندگی کارگران و بازنشستگان باخبر هستید که برای ادامه زندگی باید دوشیفت کار کنند؟ از وضعیت نیمه جان صنعت خبر دارید که وارداتچی های دولت دنبال بسته شدن طومار آن هستند؟ بیایید مافیاهای اقتصادی را از دولت دور کنید تا مردم کمی لذت زندگی را احساس کنند. این همان برجامی است که شما گفتید مسئولیت آن با من است؛ این همان رونق اقتصادی است که به واسطه برجام راه انداخته اید اما ارزش یارانه تنها ۲ دلار شده است.

بهانه تراشی در مسیر اقتصاد دیجیتال پذیرفتنی نیست



عضو کمیسیون اقتصادی مجلس شورای اسلامی با تاکید بر اینکه بهانه تراشی هایی همچون الزام به دریافت مجوزهای بی مورد در مسیر اقتصاد دیجیتال پذیرفتنی نیست، گفت: باید تمامی مشاغل برای فعالیت خود مجوز داشته باشند، اما نباید بهانه تراشی هایی مانند الزام به دریافت مجوزهای متعدد و بی مورد در جهت حذف فروشندگان حقیقی زیرمجموعه فروشگاه های آنلاین حرکت کرد؛ چرا که فروشگاه های آنلاین مجوز اختصاصی اتحادیه استارتاپ ها را دارند. سمیه محمودی در گفت‌وگو با ایسنا مقابله با علم روز و کسب و کارهای جدید را مضر خواند و افزود: در شرایطی که تمایل مردم به خرید آنلاین افزایش پیدا کرده نباید برای فعالیت فروشندگان حقیقی فروشگاه های آنلاین محدودیت ایجاد شود. این نماینده مجلس گفت: پذیرفتنی نیست که دولت به جای پذیرش فناوری های جدید با آن ها به مقابله و مخالفت بپردازد؛ آن هم فروشگاه های آنلاین که رونقشان باعث اشتغال زایی و رونق تولید می شود. اکنون دنیا به سمت استفاده از ظرفیت فضای مجازی برای رونق کسب و کارها می رود؛ در کشور ما هم رونق کسب و کارهای اینترنتی موجب جهش تولید، کمک به معیشت و آسودگی خیال مردم می شود.

تجارت از آغاز فعالیت رسمی ماینرها در کشور گزارش می دهد

استقبال دیرهنگام از رمزارزها

گروه اقتصادی - کورش شرفشاهی: هنگامی که نسبت به خواب سنگین مسوولان انتقاد می شود، بسیاری از افراد حاضر به پذیرفتن این خواب سنگین نیستند اما وقتی که بدرستی بررسی می کنیم و نیم نگاهی به اقتصاد جهان می اندازیم، تازه متوجه می شویم که مسوولان تا چه اندازه نسبت به علم روز بی تفاوت هستند و در بسیاری از موارد نسبت به آن موضع گیری می کنند. یکی از این موارد رمز ارزهاست. هنگامی که کشورهای بسیاری با استخراج رمز ارزها به درآمدهای کلانی دست پیدا کردند، ما به دنبال آن بودیم که درست یا غلط بودن آن بررسی کنیم و زمانی بیدار شدیم که عده ای با درک درست به سودهای کلانی دست یافتند. این در حالی بود که مانند بسیاری از موارد مانند ویدئو یا ماهواره، عده ای به صورت غیر قانونی اقدام به این کار کردند و اکنون نیز شاهد هستیم که عده ای در باغها و منطق متروکه با برق دزدی بیت کوین استخراج می کنند در حالی که دولت می توانست با فروش برق به صورت قانونی، کسب درآمد خوبی داشته باشد. اگرچه دولت مانند گذشته دیر از خواب بیدار شد، اما همین هم جای شکر دارد که از ۱۴ مرداد ۱۳۹۸ مصوبه هیات وزیران در خصوص استخراج رمز ابلاغ و در این ابلاغ نوع فعالیت و نرخ انرژی (برق و گاز) و مسئول صدور مجوزها (وزارت صمت) تعیین شد.



▪ درخواست گسترده مجوز

از آنجا که رمز ارز درآمد خوبی دارد، به محض قانونی شدن، با استقبال قابل توجهی روبه رو شد به نوعی که مدیر کل دفتر طرح ها و تامین مالی وزارت صمت بیان کرد: از زمان ابلاغ مصوبه هیات وزیران در خصوص استخراج رمزها، حدود ۷۹۰ بنگاه و شخص درخواست خود را در سامانه بهین یاب قطعی کرده اند و حدود ۵۸۴ بنگاه نیز جواز تاسیس خود را دریافت کرده اند و در حال انجام مراحل تکمیلی جهت دریافت پروانه بهره برداری هستند. علیرضا هادی گفت: دو مجوز عمومی برای واحدهای صنعتی وجود دارد که یکی جواز تاسیس برای آماده سازی مقدمات از جمله زمین، زیرساخت‌ها، برق و... خرید و نصب و راه اندازی دستگاه‌ها و دیگری پروانه بهره برداری است که وقتی مرحله اول تکمیل شد، پروانه بهره برداری صادر می‌شود. وی گفت: متقاضیان از طریق سامانه بهین یاب و لینک درخواست مجوز تاسیس رمز ارز، ثبت نام و اطلاعات حداقلی و مشخصات دستگاه ها را ثبت می کنند، با فراهم شدن زیرساخت‌های لازم با هماهنگی وزارت نیرو کار شروع می شود تا به مرحله صدور پروانه بهره برداری مانند دیگر مجوزهای صنعتی برسد. مدیر کل دفتر طرح ها و تامین مالی وزارت صمت یک بنگاه صرفاً در خارج از مناطق آزاد و ویژه تجاری و ۱۳ بنگاه در مناطق آزاد و ویژه تجاری پروانه بهره برداری استخراج رمز ارز را دریافت کرده و در حال فعالیت و تولید رمز ارز هستند.

▪ انرژی مهمترین عامل هزینه ای

هادی با اعلام اینکه مهمترین عامل هزینه ای تولید انواع رمز ارزها انرژی است گفت: با توجه به انرژی یارانه ای در کشورمان، پتانسیل استفاده از این انرژی یارانه ای به صورت غیرمجاز هم وجود دارد که باید مورد توجه و نظارت قرار بگیرد. وی یکی از مهمترین مسایل برای روی آوردن به استخراج رمز ارزها با استفاده از انرژی غیرمجاز را تعرفه دانست و گفت: به ازای هر کیلوبایت ساعت حدود ۹۶۴ تومان هزینه مصرف است که در هشت ماه سال این هزینه نصف و در چهار ماه پرمصرف سال دو برابر می شود که مردم علاقه ای با این تعرفه بالا برای استخراج بیت کوین ندارند و برخی ممکن است به سمت استفاده غیرمجاز از انرژی بروند. وی افزود: نرخ بیت کوین در چند ماه گذشته به ۳۵۰۰ دلار نیز کاهش یافته بود که با در نظر گرفتن قیمت انرژی، استخراج آن به صرفه نبود، با توجه به اینکه مخاطرات استخراج رمزارز رو به افزایش است باید بسمت حرفه ای شدن و ورود بنگاه‌های بزرگ برویم تا افرادی که روی مخاطرات و تغییرات ناگهانی استخراج شناخت کافی دارند، در این حوزه وارد شوند. وی تصریح کرد: بنگاه های دارای مجوز وارداتشان مشکلی ندارد، تعرفه واردات پایین و ۴ درصد است و دستگاه‌هایی که غیرقانونی وارد شده اند که پیش بینی می شود حدود ۷۰ هزار ماینر بصورت غیرمجاز در کشور وجود دارد، نیز با ارایه فرم خوداظهاری وارد چرخه فعالیت قانونی خواهند شد که با تداوم این روند صدور پروانه بهره برداری ارتقا می یابد.

▪ درآمد ۷۰۰ میلیون دلاری

مدیر کل دفتر طرح ها و تامین مالی وزارت صمت با بیان اینکه شهرک‌های صنعتی سراسر کشور (حدود ۹۶۰ شهرک) مجاز به استقرار این واحدها هستند و در نیروگاه‌ها، مناطق آزاد و ویژه تجاری نیز منعی برای استقرار این دستگاه‌ها بصورت قانونی وجود ندارد گفت: پیش بینی‌ها این است که بین ۲۰۰ تا ۷۰۰ میلیون دلار سالانه تولید واحدهای استخراج رمز ارز باشد که برای تامین ارز مورد نیاز کشور عدد قابل اعتنایی است و پتانسیل رشد در این حوزه وجود دارد.

▪ نقش رمز ارز در اقتصاد مقاومتی

از سوی دیگر رئیس سازمان نظام صنفی رایانه‌ای گفت: تحولات صنعت رمز ارز بسیار سریع است و ما با کسب و کارهای جدید در بحث فناوری همیشه روبرو هستیم. باقر اثنی عشری گفت: اقتصاد دیجیتال ۱۵ درصد اقتصاد دنیا را به خود اختصاص داده و تا سال ۲۰۳۰ به ۲۵ درصد می‌رسد و فعالیت‌های قابل توجهی در خصوص فناوری‌های نوظهور شکل می گیرد که کشور ما هم بی نصیب نخواهد بود. رئیس سازمان نظام صنفی رایانه‌ای افزود: زمانی که استارت‌آپ ها، هوش مصنوعی و پیام رسان‌ها هم که آمدند ابتدا نمی‌دانستیم چه کنیم و در مورد رمز ارز هم جامعه و حاکمیت ابتدا با بهت روبرو شد و نخستین عکس العمل دولت مسدودسازی بود، اما به تدریج قانع شد که باید تغییر رویکرد دهد. وی افزود: تولید و استخراج رمز ارز غیر قانونی نیست، اما یک سال طول کشید تا قوانین تصویب شود.

▪ از توقیف تا زندان

رئیس سازمان نظام صنفی رایانه‌ای گفت: بخشی از تولید کنندگان رمز ارز دچار توقیف، تحریم، مصادره شدند و به زندان افتادند و بالاخره معاون اول رئیس جمهور ۱۷ شهریور امسال دستورالعملی در خصوص رمز ارز صادر کرد. اثنی عشری با اشاره به این که رمز ارز و استخراج آن می‌تواند کمک قابل توجهی در تحقق اقتصاد مقاومتی و رفع تحریم‌ها کند، افزود: در این خصوص مذاکرات ما باید با وزارتخانه‌های نیرو و صنعت، معدن و تجارت ادامه پیدا کند تا مسائل در چارچوب عملیاتی به نتیجه برسد. از سوی دیگر میزان تخلف در زمینه رمز ارز نیز جالب است به نوعی که معاون برنامه ریزی و امور اقتصادی توانیر گفت: تاکنون بیش از یکهزار مزرعه غیرمجاز استخراج رمز ارز شناسایی شده است که در کشور پراکنده اند. مصطفی رجبی مشهدی گفت: پیش از این وزارت اقتصاد از مردم برای معرفی مراکز غیرقانونی استخراج رمز دعوت کرده بود و پس از آن بود که وزارت نیرو نیز از مردم خواست که مزارع غیرمجاز ارز را شناسایی و معرفی کنند. وی با ابراز تاسف از اینکه عده ای با سوءاستفاده، از تعرفه های دیگری مانند کشاورزی، خانگی و حتی صنعتی برای استخراج رمز ارز استفاده می کنند که این تعداد باعث ورود آسیب های زیادی به شبکه می شوند گفت: به منظور جلب مشارکت مردم و شناسایی بیشتر استفاده کنندگان غیرمجاز، دستورالعمل پرداخت پاداش به افرادی که این مراکز غیرقانونی را شناسایی و معرفی کنند، تدوین شده است. وی با اشاره به افزایش ۴ هزار مگاواتی مصرف برق گفت: با توجه به این که میزان رشد مصارف در همه بخش ها به دلیل در اختیار داشتن تعداد انشعاب های فروخته شده مشخص است، می توان گفت که بخشی از این افزایش مصرف به دلیل استفاده های غیرمجاز است. وی درباره تعرفه برق استخراج رمز ارز در ایران گفت: استخراج رمز از در ایران با دو نوع تعرفه انجام می شود که براساس آن در ۸ ماه خنک سال، استخراج با تعرفه ۴۸۰ تومان و در ۴ ماه گرم با تعرفه بالاتر صورت می گیرد اما صنعت برق به منظور حمایت از این کسب و کار، راهکارهایی برای اعمال تخفیف در نظر گرفته است.

معاون سازمان امور مالیاتی از فرار ۳۵ هزار میلیارد تومانی خبرداد

مقابله با سواستفاده از معافیت‌های مالیاتی



معاون سازمان امور مالیاتی با بیان اینکه مردم فرارهای مالیاتی را گزارش دهند، گفت: عده‌ای از معافیت‌های مالیاتی سوءاستفاده می کنند. به گزارش ایلنا، محمود علیزاده درباره افتتاح سامانه دریافت گزارشات مردمی فرار مالیاتی اظهار داشت: یکی از موضوعاتی که سازمان امور مالیاتی دنبال می کند جلوگیری از فرار مالیاتی است که بخشی از این اقدامات را از طریق استفاده از گزارشات مردمی پیگیری می کنیم. وی ادامه داد: قبل از این سامانه گزارشات مردمی از طریق سیستم سنتی و کاغذی برای سازمان ارسال می شد که این روش هم برای مردم مشکل بود و هم کنترل گزارشات را برای سازمان سخت کرده بود. معاون سازمان امور مالیاتی افزود: بر مبنای سیستم جدید، مردم می‌توانند فرار مالیاتی را با ارائه اطلاعات و اسناد در درگاه سامانه ثبت و مدارک را ضمیمه کنند. علیزاده از ۳۵ هزار میلیارد تومان فرار مالیاتی خبر داد و گفت: در بخش فرار مالیاتی با دو مفهوم مواجهیم؛ اول کتمان درآمد و دوم اجتناب از پرداخت مالیات است که با راه‌اندازی این سامانه به دنبال کنترل این موضوعات هستیم. وی اظهار داشت: گزارشات توسط سامانه به طور سیستمی رسیدگی می‌شود و تمام مردم می‌توانند فرارهای مالیاتی را گزارش دهند. معاون سازمان امور مالیاتی با بیان اینکه ۱۱۰ ذینفع در سطح کشور داریم که اطلاعات فعالان اقتصادی را در اختیار دارند، گفت: به ویژه نهادهایی که اقدام به صدور مجوز می کنند می‌توانند اطلاعات موثری برای جلوگیری از فرار مالیاتی به سازمان ارائه دهند. علیزاده با تاکید بر موضوع ساماندهی معافیت‌های مالیاتی اظهار داشت: از آنجایی که بخشی از کانال‌های معافیت‌ها روشن نیست، عده‌ای برای اجتناب از پرداخت مالیات از مقررات معافیت‌های مالیاتی سواستفاده و خودرا مشمول دریافت معافیت‌ها عنوان می کنند. با ساماندهی بحث معافیت‌های مالیاتی به دنبال جلوگیری از این سواستفاده‌ها هستیم.

عضو کمیسیون صنایع مجلس مطرح کرد

رد پای بانک‌ها در خرید و فروش سکه و ارز



عضو کمیسیون صنایع و معادن مجلس با انتقاد از اینکه رد پای بانک‌ها در خرید و فروش سکه و ارز وجود دارد، تصریح کرد: اگر همه چیز بر پایه کد ملی باشد و شفافیت عملکرد بانک‌ها و حساب‌های بانکی را داشته باشیم جلوی دلالی‌ها گرفته می‌شود؛ معیشت و اقتصاد با تزریق پول و مسکن افزایش دادن حقوق‌ها درست نخواهد شد بلکه بدتر خواهد شد؛ باید چند سیستم‌هایی طراحی کنیم که جابجایی ریالی را بتوانیم رصد کنیم. به گزارش ایلنا، معصومه پاشایی بهرام در نطق میان دستور گفت: هیجانات و احساسات تند و کور چاره کشور نیست.

نماینده مرند در مجلس با تاکید بر اینکه باید فتیله احساسات را پایین بکشیم تا عقل بیشتر از این حاکم شود، افزود: در این یک ماه و اندی که گذشت به چشم دیدیم که احساسات در این مجلس حاکم شده پس اول درد خودمان را چاره کنیم. وی وظیفه اصلی مجلس را مدیریت مطالبات مردم دانست و ادامه داد: امروز اقتصاد پاشنه آشیل ما است و باید برای مدیریت آن طرحی داشته باشیم و مردم را از این تشویش و نگرانی عبور دهیم؛ چشم امیدهایی که به ما دوخته شده را با اشتباهات راهبردی نابود نکنیم. عضو کمیسیون صنایع و معادن مجلس افزود: پس از جمع‌آوری اطلاعات چند موضوع باید در صدر امور باشند؛ مورد اول جمع‌آوری تمامی اعداد، ارقام و کدها در تمامی سازمان‌ها و بانک‌ها و جایگزینی کد ملی است، در تمام دنیا مردم تنها با یک کد شناسایی می‌شوند و با همان کد به همان جا مراجعه می کنند تا جلوی مخفی کاری سازمان‌ها و بانک‌ها گرفته شود. نماینده مرند و جلفا در مجلس شورای اسلامی ادامه داد: باید تمامی سامانه‌های ثبت اسناد به روی مردم باز باشد تا آنها خود مراقب ما و یکدیگر باشند و تمامی سازمان‌ها باید اسناد خود را بارگذاری کنند.

رسولی زاده عملکرد سامانه در مدت کوتاه را تشریح کرد

احراز هویت غیرحضوری میلیونی سیگنال

مدیرعامل شرکت دانش‌بنیان پارت گفت: در حالی که تنها یک ماه و نیم از آغاز احراز هویت غیرحضوری در کشور می‌گذرد، بیش از یک میلیون و صد هزار نفر با استفاده از سامانه سیگنال احراز هویت شده‌اند. علی رسولی‌زاده گفت: استقبال گسترده از بازار سرمایه همچنان ادامه دارد و بازدهی بالای بورس طیف متنوعی از مردم را متوجه خود کرده‌است. امری که برای اقتصاد کشور بسیار ارزشمند است. افزایش شمول مالی در بازار سرمایه، سال‌های طولانی، هدف و دغدغه بوده است که اکنون محقق شده و شاهد ورود افراد بسیاری به این بازار هستیم. وی افزود: این حضور گسترده، پیش‌نیازهایی دارد که مهم‌ترین آن‌ها ساده کردن فرایندهاست. ورود افراد به بورس نیازمند ثبت‌نام در سامانه سجام، احراز هویت و دریافت کد بورسی و در نهایت دریافت کد معاملات آنلاین است. شرکت‌های دانش‌بنیان به کمک شرکت سپرده گذاری مرکزی و بورس آمدند و ظرف مدت کوتاهی دو گام اول به صورت غیرحضوری قابل انجام شد. امیدواریم هر چه زودتر این امکان برای مرحله آخر نیز فراهم شود. مدیرعامل این شرکت دانش‌بنیان گفت: چند مجموعه، سامانه‌هایی را برای احراز هویت غیرحضوری مهیا کردند که یکی از آن‌ها شرکت دانش‌بنیان پارت بود که بر بستر سامانه سیگنال، پرمخاطب‌ترین اپلیکیشن بازار سرمایه، این خدمت را ارائه کرد. در حالی که تنها یک ماه و نیم از آغاز احراز هویت غیرحضوری در کشور می گذرد، بیش از یک میلیون و صد هزار نفر با استفاده از سامانه سیگنال احراز هویت شده‌اند. رسولی‌زاده افزود: اهمیت این موضوع زمانی دوچندان می‌شود که بدانیم این کار تنها در ۱۰ تا ۱۵ دقیقه انجام می‌شود و افراد از بیرون آمدن از خانه و قرار گرفتن در صف‌های طولانی پیشخوان و بانک و ... رها می کند. انجام چنین کاری با بهره‌گیری از هوش مصنوعی ممکن شده است.

اخبار کوتاه

غفلت مسوولان از پتانسیل مرز

نماینده ارومیه در مجلس شورای اسلامی گفت: مسولان هنوز به این باور نرسیده اند که مرزها می توانند به کمک اقتصاد کشور بیایند و آن را نجات دهند. سید سلمان ذاکر در گفت وگو با خانه ملت، با اشاره اهمیت دیپلماسی اقتصادی و دادوستد با کشورهای همسایه، گفت: در دوره هشتم مجلس و در بودجه سالانه تصویب شد که فروش نفت، میعانات گازی و حامل‌های انرژی توسط مرزداران با رعایت تعرفه های گمرکی، خیلی کمک برای دولت باشد و جلوی تحریم‌ها را خواهد گرفت و تحریم ها را دور خواهد زد. وی با تاکید بر اهمیت دادوستد مرزی و روابط تجاری با کشورهای همسایه، تاکید کرد: متأسفانه ما نه تنها گمرکات را فعال نکردیم؛ بلکه برخی بازارچه‌های مرزی را تعطیل کردیم بدون اینکه مسولان اقتصادی وزارت امور خارجه رایزنی کنند. ذاکر با اشاره به پتانسیل بسیار بالای اقتصادی مرزها، مطرح کرد: در این موضوع، طبیعت مرز این است که مردم از مرزها امرار معاش کنند و اما الان با وجود بیماری کرونا هزاران نفر الان بیکار هستند، به این علت که بسیاری از مرزها و بازارچه های مرزی به روی مردم مرزنشین بسته است. این موضوع به چه کسی ربط دارد؟ سهل انگاری و ضعف مدیریت باعث این موضوع شده است.

دریچه

بازار ارز بدون مدیریت

...ادامه از صفحه یک قیمت ارز نتوانسته ایم شکاف طبقاتی را در جامعه که هدف اصلی توسعه است حل کنیم.

چند نرخی شدن ارز همواره برای تعدادی که بازار را می شناسند و بیشتر به زمان حال توجه می کنند رانت ساز بوده و این افراد نسبت به اثرات مخرب ساختار اقتصادی، فرهنگی، سیاسی و اجتماعی جامعه دانشی ندارند.

البته کمتر از یک صدم درصد از جمعیت کشور فرصت رانت خواری را در سیاست چند نرخی ارز داشته اند و این موجب افزایش شکاف های طبقاتی شده است.

همیشه وقتی بازار، قیمت ها را بالا برده دولت هم تسلیم شده است. در واقع دولت نباید در قیمت گذاری دخالت کند، بلکه باید با افزایش زمینه چانه زنی در اقتصاد و شناسایی قشر آسیب پذیر جامعه بر اساس اطلاعات درست، به جامعه هدف خدمات درست ارائه دهد، اما متاسفانه این اتفاق نیفتاده است، کشور ما در مدیریت ارز موفق عمل نکرده چرا که عدم تقارن اطلاعاتی در جامعه به حدی بالا است که سیل عظیم مردم همواره در جهتی که نباید بروند حرکت می کنند.

دو سال قبل اعلام کردیم که نرخ واقعی ارز ۷ هزار تومان است اما ارز هرگز نتوانست به این قیمت برگردد، چون وقتی که گروهی محدود در بازار هستند که منافعشان به صورت صریح و روشن در هم تنیده است، با ایجاد همگرایی، انحصاری را از نظر فکری در جامعه در دست می گیرند. لذا در این صورت به هیچ عنوان نمی توان با هیچ قدرتی، به جز با سیاست گذاری درست بر اساس بهینه سازی نظام اقتصادی در داخل، در بحث ارز مقابله کرد.

مردم می خواهند ارزش پول و دارایی‌شان حفظ شود، بنابر این در مقطعی به سمت بورس، طلا و ارز روی می آورند و جالب اینجاست که اکنون به صورت جمعی مورد استقبال قرار گرفته است.

شاخص بورس از آبان ماه سال گذشته به بالای یک میلیون و ۷۰۰ هزار رسیده و این میزان افزایش شاخص سهام و ارز، نشان می دهد که آنچه در بازار حاکم است شاخص های اقتصادی نبوده، بلکه بحث های روانی است که مدیریت نمی شود، چون دولت معمولا تسلیم افزایش قیمت شده و بر همین اساس اتهاماتی به آن وارد می شود که به معنای مجرم بودن نیست، بلکه باید با سیاست گذاری درست رفع اتهام کند.

در شرایط کنونی در بازار به هم ریختگی زیادی وجود دارد و همه می دانند که گروه بسیار معدودی به شدت برنده منفعت و سود بوده و در نهایت بیشتر مردم زیان خواهند دید؛ به هم ریختگی بازار یک اوریب بزرگ اقتصادی در جامعه ایجاد کرده و دارایی های ثابت را افرادی با پول بادآورده می خرند و قدرت های بزرگی در سیستم اقتصادی به وجود می آورند که مدیریت آن بسیار سخت تر است.

ضرورت توجه به معیشت مردم

... ادامه از صفحه یک می شود. با نگاهی به گذشته متوجه می شویم که در سال های اخیر افزایش مشکلات اقتصادی در کشور موجب شده که مشکلات معیشتی مردم افزایش یابد، از این رو به طور حتم رفع و کاهش این مشکلات باید در دستور کار دستگاههای متولی به ویژه مجلس شورای اسلامی قرار گیرد. آنچه بر نقش مجلس به یافتن راهکار کمک می کند، تاکید مسوولان عالی کشور به ویژه مقام معظم رهبری است.

اتفاقی که در دیدار نمایندگان مجلس با رهبر معظم انقلاب صورت گرفت، بسیار اهمیت دارد زیرا ایشان بر ضرورت حمایت از خانوارهای آسیب دیده ناشی از شیوع بیماری کرونا تأکید کردند. از این رو قطعا یکی از محورهای فعالیت مجلس در ماه های آتی باید توجه به خانوارهای آسیب دیده باشد.

بی شک تقویت خانوارهای آسیب دیده ناشی از شیوع بیماری کرونا در کمیسیون های تخصصی مورد بحث و بررسی قرار می گیرد که در گام نخست برای تحقق این مسئله باید در راستای تقویت سازمان های بهزیستی و کمیته امداد اقدام کرد.

یکی دیگر از راه کارهای تقویت معیشت جامعه به ویژه خانورهای کم درآمد، همسان سازی حقوق بازنشستگان تأمین اجتماعی است، زیرا مستمری بگیرانی که حقوق حداقلی دارند باید حمایت شوند. از آنجا که نمایندگان از نزدیک با مردم در تماس هستند و از مشکلات آنان خبر دارند، بهبود معیشت مردم اولویت نخست نمایندگان مجلس است، از این رو نمایندگان از هر تلاش برای بهبود وضعیت و کاهش مشکلات اقتصادی مردم استفاده می کنند.

پیشخوان
Pishkhan.com

تاثیر دریافت مالیات از خودروهای صفر کیلومتر بر بازار



کارشناس صنعت خودرو گفت: دریافت مالیات از خودروهای صفر کیلومتر، بازار را تحت تاثیر تنش بیشتری قرار می‌دهد. حسین کریمی سنجری در گفتگو با میزان درباره پیشنهاد وزارت اقتصاد درباره دریافت مالیات از خودروهای صفر کیلومتر اظهار کرد: شرایط بازار با اجرای این پیشنهاد سخت‌تر می‌شود و ورود خودروی صفر به بازار محدود می‌شود و این خودروها در بازار نایاب و افزایش قیمت پیدا می‌کنند.

کارشناس صنعت خودرو افزود: نایاب شدن خودرو صفر موجب تاثیر منفی بر روی قیمت خودروهای کارکرده خواهد شد و بازار تحت تاثیر تنش بیشتری قرار می‌دهد. وی با بیان اینکه دریافت این گونه مالیات پیشنهاد مناسبی نیست، گفت: بازار خودرو از یک ناهنجاری مزمن در حال رنج بردن است و این ناهنجاری ناشی از ناکافی بودن تولید خودرو است.

کریمی سنجری با بیان اینکه نظام تولید خودرو با مشکل مواجه است، خاطرنشان کرد: این مشکل روی نظام توزیع تاثیر گذاشته است، قیمت کارخانه و بازار یک فاصله قیمتی دارد و این موضوع موجب می‌شود که فشار خرید خودرو بر روی کارخانه باشد.

لایحه تجارت در مجلس مجددا بررسی خواهد شد



عضو کمیسیون آموزش و تحقیقات مجلس با اشاره به ایرادات لایحه تجارت گفت: این لایحه در مجلس یازدهم به صورت دقیق و با دعوت از تمام کارشناسان مجددا بررسی خواهد شد. جبار کوچکی نژاد در گفتگو با مهر درباره ایرادات شورای نگهبان به لایحه تجارت گفت: لایحه تجارت دارای ایرادات اساسی بود ولی متأسفانه در مجلس دهم بخش زیادی از ماده‌های آن به سرعت تصویب و به شورای نگهبان قانون اساسی جهت تأیید نهایی ارسال شد. اقدام مجلس دهم در این زمینه خوب نبود. وی ادامه داد: بازگشت این لایحه از شورای نگهبان کار بسیاری خوبی بود. در مجلس یازدهم فرصت داریم به صورت دقیق لایحه مذکور را بررسی کنیم. لایحه تجارت در مجلس یازدهم مجدداً بررسی خواهد شد. نماینده مردم رشت با بیان اینکه لایحه تجارت تأثیر زیادی بر فعالیت‌های تجاری دارد، گفت: لایحه تجارت بعنوان یک قانون مادر تأثیر بسیار فراوانی بر مراودات و فعالیت‌های بازرگانی و اقتصادی دارد. این موضوع حساسیت‌های زیادی را به همراه داشته است. وی در ادامه افزود: در چند وقت گذشته تعدادی از مدیران اقتصادی و بازرگانی دولت نسبت به لایحه تجارت نقدهای داشته‌اند که برخی از آن‌ها صحیح می‌باشد.

پیشخوان
Pishkhan.com

سرنوشت تعیین ارز مورد نیاز واحدهای قطعه سازی به کجا رسید؟

دست خالی قطعه سازان از سود بازار خودرو

گروه صنعت و تجارت: چهارشنبه هفته گذشته و به دعوت انجمن تخصصی صنایع همگن نیرو محرکه و قطعه سازان خودروی کشور، جلسه هم اندیشی قطعه‌سازان با مسوولان وزارت صنعت، معدن و تجارت، خودروسازان و اعضای کمیسیون صنایع و معادن مجلس یازدهم برگزار شد. جلسه ای که جمع بندی و خروجی آن طرح مشکلات این صنعت و ارائه ۱۰ پیشنهاد و راهکار بود. در پایان آن جلسه ۶ مورد از این پیشنهادات، به مجلس برای اصلاح برخی قوانین جاری و تدوین مقررات جدید ارائه شد و قطعه سازان امیدوارند با طرح این پیشنهادات، مشکلات صنعت سازی با تصمیم گیری مجلس حل شود.



صنعت قطعه سازی در سال های اخیر متاثر از تحریم های خارجی و به تازگی تحت تاثیر ویروس کرونا روزهای دشواری را پشت سر می گذارد، صنعتی که به دلیل ارتباط مستقیم و تنگاتنگ با خودروسازی از تلاطمات این صنعت نیز بی بهره نیست. با روی کار آمدن مجلس یازدهم قطعه سازان امیدوارند با اصلاح برخی قوانین یا تدوین بعضی مقررات، از بار مشکلات این صنعت کاسته شود. شاغلان مستقیم زنجیره تامین خودروسازی در رده های مختلف در سه موج بیکاری در سال ۹۷ تا امروز به طور مرتب در حال نوسان بوده است. در مجموع ۵۵۰ هزار نفر در این صنعت فعالیت دارند. بخشی از نیروهای تعلیق شده با تزریق چهار هزار میلیارد تومان تسهیلات در پایان سال ۹۷ و بخشی از تسهیلات پنج هزار میلیارد تومانی در سال ۹۸ به طور موقت به کار بازگشتند و برآوردها حاکی است با ادامه نهضت ساخت داخل قطعات خودرو و تحقق شعار سال ۹۹، باقی مانده نیروهای تعلیق یا تعدیل شده در زنجیره تامین بر سر کار بازگردند.

اکنون از حدود یک هزار و ۲۰۰ قطعه ساز رسمی فعال در رده های ۱، ۲ و ۳ نزدیک به ۴۰۰ واحد تعطیل و نیمه تعطیل هستند. در این زمینه شاهدیم اصلاح قیمت های فروش قطعات با وجود افزایش های چندباره قیمت های مواد اولیه و نهاده های تولید به موقع انجام نمی شود. کل مطالبات زنجیره تامین داخلی از خودروسازان به حدود ۳۲ هزار میلیارد تومان رسیده که بیش از ۱۴ هزار میلیارد تومان آن مطالبات معوق است. بخشی از این افزایش به دلیل افزایش تیراژ تولید خودرو و افزایش قیمت قطعات بوده و بخشی دیگر به دلیل ناتوانی خودروسازان در بازپرداخت به زنجیره تامین است.

در همین ارتباط آرش محبی نژاد، دبیر انجمن تخصصی صنایع همگن نیرو محرکه و قطعه سازان خودروی کشور در گفتگو با ایرنا می گوید: مشکلات اصلی این صنعت را بحران نقدینگی، قیمت فروش خودرو و قطعات آن، دشواری تامین مواد اولیه و قطعات نیمه ساخته داخلی و خارجی و همچنین تخریب جایگاه صنعت خودرو در نزد مردم و مسوولان تشکیل می دهد. این فعال صنعت قطعه سازی در ادامه بیان داشت: مشکلات مذکور علاوه بر وجود دو غول بزرگ تحریم و کرونا است که خارج از کنترل و اختیار تولیدکنندگان و سیاست گذاران صنعت خودرو قرار دارد. محبی نژاد همچنین یادآور شد: تیراژ پایین تولید در سال های گذشته موجب افزایش هزینه های سربار و ضرر و زیان کلان به قطعه سازی کشور شده است، همچنین پابرجا بودن معضلات مربوط به ثبت سفارش و تخصیص نیافتن ارز به صنعت خودرو، مشکلات را در این شرایط مضاعف کرده است. به گفته دبیر انجمن تخصص صنایع همگن نیرو محرکه و قطعه سازان خودروی کشور، در حال حاضر بیش از ۹۳ هزار دستگاه خودرو به صورت ناقص در کف پارکینگ خودروسازان وجود دارد که حاصل این مشکلات است.

از سوی دیگر یکی از موضوعاتی که صنعت خودروسازی در ایران را با چالش فراوان مواجه کرده است، میزان ارزبری قطعات خودرو است. قطعات خودرو علاوه بر وارداتی بودن، در مواردی که نیز در داخل تولید می شود براساس قیمت ارز مورد ارزیابی و قیمت گذاری قرار می گیرند. افزایش قیمت خودرو طی ماه گذشته توسط وزارت صمت و عدم افزایش قیمت قطعات تاحدود زیادی قطعه سازان را با مشکل مواجه کرده است. قیمتی که خودروسازان در حال خرید قطعه از قطعه سازان هستند با ارز ۱۱ هزار تومانی صورت گرفته و هم اکنون قطعه سازان مجبور هستند دلار مورد نیاز خود را از طریق صادرات و با قیمت ۲۲ هزار تومان تهیه کنند. سهم مواد اولیه در قیمت تمام شده خودرو با احتساب مواد اولیه وارداتی بیش از ۷۰ درصد است و طی ۵ ماه گذشته قیمت مواد اولیه لازم برای تولید خودرو حدود ۵۰ درصد افزایش یافته و این در حالی است که قطعه سازان برای تامین ارز مورد نیاز خود با مشکل روبرو هستند. از دیگر سو، از سوی دیگر شرکت‌های تولیدکننده فولاد، مس و آلومینیوم نیز به بهانه تحریم، بیشتر به صادرات توجه دارند و اقدام خاصی برای تامین نیاز تولیدکنندگان قطعات انجام نمی دهند.

مازیار بیگلو دبیر انجمن قطعه‌سازان با بیان اینکه در صورت عرضه خودرو در بورس، مواد اولیه مورد نیاز برای تولید آن نیز باید از طریق بورس قیمت گذاری شود، اظهار داشت: حالا که خودرو در بورس عرضه نمی شود و قیمت آن به صورت دستوری تعیین می شود، قیمت گذاری مواد اولیه نیز باید به صورت دستوری انجام شود.

همچنین آرش محبی نژاد دبیر انجمن قطعه سازان همگن نیز با بیان اینکه خودروسازان دستور سرپرست وزارت صنعت برای اصلاح قرارداد قطعه سازان را اجرا نکرده اند، گفت: افزایش ۱۰ و ۲۳ درصدی قیمت خودروسازان در خرید از قطعه سازان اتفاق نیفتاده هرچند این میزان رشد قیمت، شبیه یک شوخی است و قیمت تمام شده قطعات رشد ۸۰ درصدی داشته است. وی ادامه داد: با شرایط فعلی بیشتر قطعه سازان با تعطیلی مواجه خواهند شد و دوباره شاهد تولید خودروهای ناقص و پرشدن پارکینگ خودروسازها خواهیم بود. محبی نژاد شناور شدن قیمت قطعات را یکی از راهکارهای برون رفت از وضعیت فعلی دانست و تاکید کرد: در حال حاضر راهکار اصلی افزایش قیمت قطعه است تا مشکل فعلی قطعه سازان برطرف شود.

کارشناسان معتقدند با ادامه روند فعلی و در صورت تدام زیان قطعه سازان، وضعیت تولیدکنندگان با چالش جدی مواجه خواهد شد. طبق آمارهای موجود قیمت مواد اولیه تولید قطعات خودرو طی یک سال گذشته ۸۰ درصد افزایش یافته و قطعه‌سازان باید به طور متوسط ۴۰ درصد افزایش قیمت محصولاتشان را داشته باشند. از طرف دیگر یک هفته پیش از این بود که رییس کمیته ارزی انجمن صنایع همگن نیرومحرکه و قطعه سازی کشور گفت: برپایه پیش‌بینی‌های انجام شده توسط بانک مرکزی، ارز مورد نیاز گروه خودرویی از طریق صادرات فلزات سنگین مانند فولاد، آلومینیوم، مس و خشکبار تامین خواهد شد. نوید قریب در گفتگو با ایرنا افزود: برپایه پیش‌بینی‌های انجام شده تخصیص ارز نیمایی با اولویت گروه یک انجام خواهد شد، بر این اساس ۵۰ درصد ارز مورد نیاز از طریق نیمایی و ۵۰ درصد باقی‌مانده از طریق واردات در مقابل صادرات غیر تامین خواهد شد. وی ادامه داد: براساس درخواست‌های انجمن و معرفی واحدهای تولیدی شناسنامه‌دار به اداره صادرات بانک مرکزی، تخصیص ارز «صادرات در مقابل واردات غیر» بدون نوبت صف تخصیص ارز به تولیدکنندگان قطعات خودرو تعلق خواهد گرفت. قریب همچنین بیان داشت: نظر بانک مرکزی درباره ارز اشخاص این است که باید منشا دقیق آن مشخص باشد. رییس کمیته تخصصی ارز انجمن همگن و نیرو محرکه کشور درخصوص تامین ارز سرمایه‌گذاران خارجی، گفت: در جلسه اخیر بانک مرکزی مقرر شد برای واردات مواد اولیه برخی از صنایع خاص از «ارز آورده سرمایه‌گذار خارجی» استفاده شود.

بانک مرکزی فهرست صادرکنندگان متخلف را اعلام کند



رئیس اتاق بازرگانی تهران گفت: در صورت اعلام فهرست صادرکنندگان متخلفی که ارزشان را برنگردانده اند از سوی بانک مرکزی کارت بازرگانی آنان را تعلیق می کنیم. به گزارش تسنیم، مسعود خوانساری افزود: به بانک مرکزی اعلام کردیم اگر فهرست صادرکنندگانی را که ارزشان را برنگرداندند، اعلام کنند اتاق موظف است کارت بازرگانی آنها را تعلیق کند. رئیس اتاق بازرگانی، صنایع، معادن و کشاورزی تهران گفت: با تعلیق کارت بازرگانی صادرکنندگانی که به بازگشت ارز خود اقدام نکرده اند آنها موظف خواهند بود ارزهای وارد نشده به اقتصاد کشور را تعیین تکلیف کنند و اگر بتوانند در موضوع ارز صادراتی، تسویه کنند کارت بازرگانی آنها دوباره فعال خواهد شد. وی اضافه کرد: پیشنهاد مشخصی را به دولت دادیم و اکنون هم پیگیری هستیم این است که همانطور که برای کارت‌های بازرگانی جدید در امر واردات برای سال‌های اول و دوم محدودیت قائل می‌شویم برای صادرات نیز همین اقدام را انجام دهیم یعنی برای کارت‌هایی که سال اول صادر می‌شود محدودیت قائل شویم اگر ارز صادراتی را کامل برگرداند اجازه صادرات برای سال دوم داده شود و در صورت تسویه در سال دوم از سال سوم به بعد صادرات با استفاده از کارت بازرگانی به صورت عادی صورت گیرد. رئیس اتاق بازرگانی تهران گفت: نگرانی عمده برای کارت‌هایی است که ممکن است یک بار در سال از آن استفاده شود و اگر محدودیت‌های پیشنهادی اتاق برای کارت بازرگانی اعمال شود، جلوی بسیاری از تخلفات احتمالی گرفته خواهد شد. خوانساری با بیان اینکه هر کسی که بخواهد در امر واردات و صادرات فعال باشد باید کارت بازرگانی داشته باشد، افزود: شرکت‌های متعددی اعم از خصوصی، دولتی و نیمه دولتی و عمومی به صادرات اقدام کرده اند که بعضی از این شرکت‌ها برای بازگشت ارز خود هنوز زمان دارند، اما برای برخی از شرکت‌ها ممکن است زمان بازگشت ارز گذشته باشد. وی گفت: عمده نگرانی از بابت کارت‌های یک بار مصرف است که با پیشنهاد اتاق مبنی بر اعمال محدودیت صادراتی برای این کارت‌ها می‌توان از تخلفات احتمالی نیز پیشگیری کرد.

۵۸۴ جواز تاسیس استخراج رمز ارز صادر شده است



مدیرکل دفتر طرح‌ها و تامین مالی وزارت صمت بیان کرد: از زمان ابلاغ مصوبه هیات وزیران در خصوص استخراج رمزها، حدود ۷۹۰ بنگاه و شخص درخواست خود را در سامانه بهین یاب قطعی کرده اند و حدود ۵۸۴ بنگاه نیز جواز تاسیس خود را دریافت کرده اند و در حال انجام مراحل تکمیلی جهت دریافت پروانه بهره برداری هستند.

به گزارش شاتا، علیرضا هادی در یک برنامه تلویزیونی، درخصوص ارز دیجیتال بیان کرد: براساس تصویب نامه سال گذشته هیات وزیران واحدهای رمز ارز جزو واحدهای صنعتی شناخته شده اند. وی درخصوص مجوزهای این واحدها نیز تصریح کرد: در وزارت صمت دو مجوز عمومی برای واحدهای صنعتی وجود دارد که یکی جواز تاسیس برای آماده سازی مقدمات از جمله زمین، زیرساخت‌ها، برق و... خرید و نصب و راه اندازی دستگاه‌ها است و دیگری پروانه بهره برداری است که وقتی مرحله اول تکمیل شد، پروانه بهره برداری صادر می‌شود. مدیرکل دفتر طرح‌ها و تامین مالی وزارت صمت اضافه کرد: با ارسال دستورالعملی در سال گذشته به سراسر کشور، نحوه ثبت نام و ارایه درخواست برای صدور جواز تاسیس رمز ارزها را مشخص کردیم. هادی گفت: متقاضیان از طریق سامانه بهین یاب و لینک درخواست مجوز تاسیس رمز ارز، ثبت نام و اطلاعات حداقلی و مشخصات دستگاه ها را ثبت می کنند، با فراهم شدن زیرساخت‌های لازم با هماهنگی وزارت نیرو کار شروع می شود تا به مرحله صدور پروانه بهره برداری مانند دیگر مجوزهای صنعتی برسد. وی ادامه داد: از زمان ابلاغ این دستورالعمل حدود ۷۹۰ بنگاه و شخص درخواست خود را در سامانه بهین یاب قطعی کرده اند و حدود ۵۸۴ بنگاه نیز جواز تاسیس خود را دریافت کرده اند و در حال انجام مراحل تکمیلی جهت دریافت پروانه بهره برداری هستند.

مدیرکل دفتر طرح‌ها و تامین مالی وزارت صمت و یک بنگاه صرفاً در خارج از مناطق آزاد و ویژه تجاری و ۱۳ بنگاه در مناطق آزاد و ویژه تجاری پروانه بهره برداری استخراج رمز ارز را دریافت کرده اند و در حاتل فعالیت و تولید رمز ارز هستند.

تدوین پروتکل‌های بهداشتی برای مقابله با آثار کرونا بر صادرات

مدیرکل دفتر عربی و آفریقایی سازمان توسعه تجارت ایران گفت: با توجه به شیوع پیک دوم کرونا اخیرا با همکاری وزارت بهداشت متون پیش‌نویس پروتکل‌های بهداشتی دو جانبه‌ای تهیه و برای کشورهای همسایه از جمله عراق در حال تدوین است. فرزاد پیلتن در گفتگو با فارس، در مورد وضعیت تجارت ایران با عراق و اینکه آیا وضعیت تجارت بین دو کشور به شرایط قبل از شیوع کرونا بازگشته است، گفت: اگرچه تجارت جمهوری اسلامی ایران با عراق که عمدتا شامل صادرات به این کشور است در سه ماهه ابتدای سال جاری به دلیل مشکلات ناشی از شیوع ویروس کرونا نسبت به سال گذشته تقریبا یک و نیم میلیارد دلار بوده و از نظر ارزشی حدود ۳۷ درصد و از نظر وزنی حدود ۱۹ درصد کاهش داشته است اما با بازگشایی مجدد مرزهای تجاری دو کشور در حال طی روند رو به رشد و بازگشت تدریجی به روند عادی و قبل از شرایط کرونا است. مدیرکل دفتر عربی و آفریقایی سازمان توسعه تجارت ایران بیان داشت: با توجه به غیرقابل پیش‌بینی بودن شرایط، ارقام متفاوتی براساس سناریوهای مختلف برای صادرات به عراق در سال جاری پیش بینی شده است. وی افزود: بدین ترتیب که با توجه به میزان صادرات به عراق در سال ۱۳۹۸ حدود ۹ میلیارد دلار و همچنین پتانسیل‌های صادرات به عراق در سه سناریوی بدبینانه، واقع‌بینانه و خوش‌بینانه به ترتیب ارقامی مانند ۹، ۱۱ و ۱۲ میلیارد دلار برای صادرات به عراق در سال ۱۳۹۹ پیش‌بینی شده است که البته با توجه به ابهامات موجود در زمینه تداوم آثار و پیامدهای ویروس کرونا، کلیه پیش‌بینی‌ها را کمی دشوار و پیچیده می کند.

پیلتن بیان داشت: پس از آنکه در مرحله اول شیوع ویروس کرونا که تدابیر یک جانبه‌ای توسط طرف‌های ایرانی و عراقی برای جلوگیری از شیوع این ویروس به داخل مرزهای یکدیگر به عمل آمد، اخیرا با همکاری وزارت بهداشت متون پیش‌نویس پروتکل‌های بهداشتی دو جانبه‌ای تهیه و برای کشورهای همسایه از جمله عراق در حال تدوین است تا با امضای آنها با دولت‌های این کشورها تدابیر کامل‌تری برای آینده در این خصوص پیش‌بینی شود. وی گفت: به طور کلی در شرایط عادی برای صادرات هیچ نوع محصولی محدودیتی از نظر مقدار یا عوارض و... وضع نمی‌شود، مگر در شرایط نابسندگی تولید داخل برای مصرف داخلی و یا کمبود جدی مقطعی و افزایش شدید قیمت کالا یا کالاهایی در بازار داخل که تحت این شرایط دولت از طریق کمیته تنظیم بازار اقدام به وضع ممنوعیت یا ایجاد محدودیت‌های موقتی برای صادرات این نوع محصولات پیش‌بینی می کند. پیلتن افزود: گرانی میوه و تره‌بار و یا محصولاتی مانند لیمو ممکن است ناشی از عوامل مختلفی مانند کاهش تولید یا افزایش مصرف داخلی باشد و الزاما صادرات در آن دخیل نیست.

اخبار کوتاه

راه اندازی مجدد ۳۱۴ واحد صنعتی از ابتدای امسال

معاون وزیر صمت و مدیرعامل سازمان صنایع کوچک و شهرکهای صنعتی ایران از احیا و راه اندازی مجدد ۳۱۴ واحد صنعتی از ابتدای امسال تاکنون خبر داد. به گزارش شاتا، محسن صالحی‌نیا در جلسه قرارگاه جهش تولید که با حضور سرپرست وزارت صنعت، معدن و تجارت برگزار شد، گفت: با راه اندازی مجدد این واحدها برای ۵ هزار و ۶۲۳ نفر اشتغال ایجاد شده است. وی افزود: بیشترین واحدهای راه‌اندازی مجدد مربوط به گروه صنعتی فلزی با ۲۷ درصد، صنایع شیمیایی ۲۶ درصد و صنایع غذایی و آشامیدنی ۱۸ درصد می باشد. صالحی نیا اعلام کرد: در یک هفته گذشته و منتهی به ۲۱ تیرماه امسال، تعداد ۷۸ واحد جدید مجدداً راه اندازی شده و وارد چرخه تولید شده اند. معاون وزیر صنعت، معدن و تجارت گفت استان تهران با ۴۴ واحد، اصفهان ۴۰ واحد صنعتی، و آذربایجان غربی با احیای ۲۸ واحد صنعتی بیشترین تعداد راه اندازی مجدد واحدهای صنعتی را از ابتدای امسال به خود اختصاص داده‌اند. مدیرعامل صنایع کوچک و شهرکهای صنعتی ایران افزود: استان‌های خراسان شمالی، کردستان و مازندران نیز از ابتدای سال تاکنون واحد راه اندازی مجدد نداشته اند.

پایش ۴۹۰ معدن کوچک طی بهار ۹۹

گزارش سه ماهه طرح احیاء، فعال سازی و توسعه معادن کوچک مقیاس حاکی است، از ۴۹۰ معدن پایش شده کشور (اخذ آمار ۳۱ استان)، ۹ معدن در مدار احیا و فعال سازی قرار گرفتند. این اقدامات به رغم شرایط و محدودیت های کرونا، انجام شده است. به گزارش شاتا، طی بهار ۹۹ برای ۳۳ معدن اقدام کلینیکی انجام شده است. یکی از اقدامات این مدت، احیاء و فعال سازی معدن مس میلوئیه– واقع در سیرجان– از طریق جذب سرمایه گذار بوده است که در حال نهایی شدن انعقاد قرارداد فیمابین معدندار و سرمایه گذار میباشد. در طرح احیاء، فعال سازی و توسعه معادن کوچک از ابتدای اجرای طرح تا پایان خردادماه امسال، ۲۶۲۰ معدن در ۳۱ استان کشور پایش شده است. از این تعداد بر روی ۱۰۵۳ معدن اقدام کلینیکی و راه حل ارایه شده است. طی این مدت، بر روی ۱۵۵ معدن اقدام نهایی شده و ۴۱ معدن فعال و در حال تولید است.

ممنوعیت صادرات انواع ماسک ابلاغ شد

مصوبه ستاد مقابله با کرونای وزارت صنعت، معدن و تجارت مبنی بر ممنوعیت صادرات انواع ماسک ابلاغ شد. به گزارش تسنیم، دفتر مقررات صادرات و واردات مصوبه ستاد مقابله با کرونای وزارت صنعت، معدن و تجارت مبنی بر ممنوعیت صادرات انواع ماسک را ابلاغ کرد. ابلاغ ممنوعیت صادرات ماسک که به امضای سعید عباسپور، مدیرکل دفتر مقررات صادرات و واردات رسیده، بنا به تصمیم ستاد مقابله با کرونا انجام شده است. براساس این ابلاغیه صادرات انواع ماسک تحت ردیف‌های تعرفه‌ای ۶۳۰۷۹۰۱۰ و ۹۰۲۰۰۰۰۰ از تاریخ ۲۰ تیرماه امسال ممنوع شده است.

کاهش ۷۳ درصدی تعهدات معوق در تحویل خودرو

تعهدات معوق این گروه خودروسازی در پایان روز بیستم تیرماه ۹۹ به حدود ۷۶ هزار دستگاه رسید که نسبت به تعهدات معوق ثبت‌شده در همین روز در سال ۹۸ بیش از ۷۳ درصد کاهش داشته است. به گزارش سایپانیوز، تعهدات معوق خودروسازان کشور ناشی از اعمال دور تازه تحریم ها و کاهش تولید در زمستان ۹۷ به میزان قابل توجهی افزایش یافت، اما گروه خودروسازی سایپا موفق شد در یک سال گذشته علاوه بر عرضه خودرو و نقش آفرینی در کاهش التهاب بازار، بیش از ۲۱۶ هزار تعهد معوق را کاهش داده و این تعهدات را به کمتر از ۱۰۰ هزار دستگاه برساند. برپایه این گزارش، تعهدات معوق گروه خودروسازی سایپا در بیستم تیرماه سال ۹۸ بیش از ۲۹۲ هزار دستگاه انواع خودرو بوده که این عدد در بیستم تیرماه ۹۹ به حدود ۷۶ هزار دستگاه خودرو کاهش پیدا کرده است.

افزایش درآمدهای ارزی کشور با تقویت ترانزیت

سرپرست دفتر توسعه صادرات خدمات سازمان توسعه تجارت ایران از بررسی موانع و الزامات رشد ترانزیت از مسیر ایران در نشست تخصصی صادرات خدمات ترانزیت خبر داد. به گزارش سازمان توسعه تجارت، سهراب سلیمی گفت: این نشست به منظور احصای مشکلات و با هدف رفع برخی از موانع پیش روی صادرکنندگان خدمات ترانزیت و فعالان حوزه حمل و نقل بین‌المللی برگزار شد. وی ضمن اشاره به اهمیت و نقش ترانزیت در تجارت بین‌المللی و اقتصاد کشور، افزود: یکی از راه‌های افزایش صادرات غیرنفتی و کسب درآمدهای ارزی توسعه و تجاری‌سازی خدمات ترانزیت است که تحقق این امر در گرو حمایت و اصلاح قوانین دست و پاگیر خواهد بود.

تعهدات معوق ایران‌خودرو تا شهریور ماه به روز شد

طبق آمار اعلام شده در رابطه با مجموعه تعهدات موقت ایران خودرو از شهریور ماه سال گذشته که حدود ۲۰۰ هزار دستگاه خودرو بوده است؛ امروز به ۵۰ هزار دستگاه کاهش یافته که ۷۰ درصد بهبود یافته است. با روند کنونی تولید و تحویل خودرو به مشتریان، تعداد تعهدات معوق ۱۳ محصول ایران خودرو به روز شده است. به گزارش ایسنا، بابک رحمانی، معاون بازاریابی و فروش ایران خودرو با بیان اینکه از ابتدای سال جهش تولید تا به امروز ۱۴۲ هزار دستگاه خودرو در این گروه تولید شده که در مقایسه با مدت مشابه سال گذشته، ۳۱ درصد رشد داشته است؛ اعلام کرد: همچنین تعداد خودروهای تحویل شده تا امروز ۹۵ هزار دستگاه رسیده که نسبت به مدت مشابه سال گذشته، ۲۱ درصد رشد داشته است.

مشتری مداری همواره سرلوحه اقدامات بیمه تعاون



دکتر مظلومی مدیرعامل شرکت بیمه تعاون به همراه جمعی از مدیران همزمان با سالروز تاسیس این شرکت از شعبه شرق تهران بازدید به عمل آوردند .
به گزارش روابط عمومی، بازدید از شعب که به صورت دوره ای با حضور نمایندگان برگزار می گردید به دلیل رعایت پروتکل های ایمنی کرونا به صورت محدود با حضور جمعی از مدیران ستاد مرکزی و مدیرعامل محترم و همکاران شعبه شرق برگزار گردید. دکتر مظلومی با برگزاری جلسه و نشست هم اندیشی با مدیر این شعبه و کارمندان ضمن بازدید از فعالیت و روند خدمت رسانی به مشتریان، از تلاش بی وقفه همکاران تقدیر کرد. و با تاکید بر اینکه مشتری مداری همواره سرلوحه اقدامات این بیمه بوده است، گفت: کارکنان همواره حداکثر تلاش خود را به منظور جلب رضایتمندی مشتریان به کار گیرند.
دکتر مظلومی مدیرعامل شرکت بیمه تعاون افزود: بازدیدهایی که توسط ایشان و مدیران ارشد بیمه از شعب صورت می گیرد، به این دلیل است که همکاران بتوانند به صورت رودررو، پیشنهادها، مشکلات و مسائل خود را مطرح کنند. همچنین با ارزیابی دقیق تر و سریع تر می توان مشکلات شعب را به حداقل ممکن کاهش داد و برنامه‌ریزی خوبی در جهت ارائه خدمات بهتر به مشتریان انجام داد.

عرضه سهام یکی از بزرگ ترین گروه های مالی کشور



دکتر بیگدلی مدیرعامل بانک ملت از تصمیم این بانک برای عرضه سهام گروه مالی ملت و سرمایه‌گذاری توسعه معین ملت در بورس طی ماه های آینده خبر داد. دکتر محمد بیگدلی اظهار داشت: بانک ملت در نظر دارد در ماه‌های آتی سهام شرکت‌های گروه مالی ملت و سرمایه‌گذاری توسعه معین ملت را در بورس عرضه نماید. گروه مالی ملت به عنوان یکی از بزرگترین گروه های مالی کشور با سرمایه ثبت شده ۱۲۰۰ میلیارد تومان، سهامدار عمده شرکت‌های ارزشمند بورسی مانند تامین سرمایه بانک ملت با ارزش بازار ۱۱ هزار میلیارد تومان، "بیمه ما" با ارزش بازار ۲۵۰۰ میلیارد تومان، واسپاری ملت با ارزش بازار ۱۳۰۰ میلیارد تومان و همچنین شرکت‌های بزرگ دیگری مانند سرمایه‌گذاری توسعه معین ملت، صرافی ملت و کارگزاری بانک ملت است که خدمات کامل بازار پول و سرمایه را ارائه می کنند. همچنین گروه مالی ملت به عنوان سهامدار غیرکنترلی در شرکت‌هایی مانند بیمه البرز، بیمه آسیا، تامین سرمایه امین، توسعه صنایع و صادرات فارس، مجتمع معدنی و صنعت آهن و فولاد بافق و برخی از شرکت های پالایشی دارای کرسی هیات مدیره است که با هماهنگی های انجام شده تعدادی از این شرکت‌های غیربورسی نیز در سال جاری در بورس عرضه خواهند شد.

مدیرعامل بانک توسعه صادرات تشریح کرد:

تدوین بسته حمایت از صادرکنندگان در شرایط تحریم و کرونا

گروه بانک و بیمه: بانک توسعه صادرات، برنامه مراقبت از مشتریان در شرایط تحریم و کرونا را در دستور کار خود قرار داده که بر این اساس اختیارات شعب افزایش و شرایط بازپرداخت تسهیلات آسان تر شده است.

دکتر علی صالح آبادی گفت: بانک توسعه صادرات ایران قریب به سه دهه خدمت به اقتصاد کشور، توانسته حمایت مطلوبی از حوزه صادرات کشور داشته باشد.
مدیرعامل بانک توسعه صادرات تصریح کرد: در شرایط تحریم و کاهش درآمد نفتی، با ارز حاصل از صادرات غیر نفتی می توان کشور را اداره کرد.
وی با تاکید بر اینکه اداره کشور بدون ارز نفتی در گرو مدیریت واردات و برگشت ارز حاصل از صادرات است، گفت: یکی از مبادی اصلی تامین ارز کشور، صادرات غیر نفتی است. بنابراین اهمیت ماموریت بانک توسعه صادرات یعنی حمایت از صادرات غیر نفتی دو چندان می شود.
صالح آبادی با اشاره به اینکه بانک توسعه صادرات در اجرای پروژه های مختلف کشور سهیم بوده، گفت: در شرایطی که نفت نیز صادر می شد، صادرات غیر نفتی ما تقریبا معادل صادرات نفتی و حتی بیشتر بوده است.
مدیر عامل بانک توسعه صادرات ایران اظهار داشت: این بانک با ۱۱۰۰ نیروی مختصص که عمدتا تحصیلات لیسانس به بالا دارند، خدمات خود را با کیفیت و سرعت مطلوب به مشتریان ارائه می کند.
بانک توسعه صادرات در سال های اخیر تمرکز ویژه ای بر حمایت از صادرات دانش بنیان داشته و بسته حمایتی ویژه برای این حوزه تعریف کرده است، صالح آبادی در این زمینه گفت: بانک توسعه صادرات در حوزه دانش بنیان های صادراتی برنامه مفصلی را اجرا کرده است.



صالح آبادی با تاکید بر اجرای بسته مراقبتی حمایت از مشتریان در شرایط تحریم و بحران کرونا در بانک توسعه صادرات اظهار داشت: در سیاست های تعریف شده در سال گذشته و همچنین سال جاری، مراقبت از مشتریان در اولویت بوده و به شعب این اختیار داده شده تا شرایط بازپرداخت را برای مشتریانی که از کرونا آسیب دیده اند، تسهیل کنند.
مدیرعامل بانک توسعه صادرات در این نشست از تامین سرمایه در گردش واحدهای تولیدی صادراتی، ارائه تسهیلات با میانگین نرخ سود ۱۴.۵_۱۴ درصد از محل منابع بانک و منابع صندوق توسعه ملی، ارائه تسهیلات به شرکت های دانش بنیان صادراتی با نرخ سود ۱۲ درصد برای سرمایه در گردش و طرح خبر داد و گفت: ۴ هزار میلیارد ریال تسهیلات برای حمایت از صادرات دانش بنیان در نظر گرفته شده که به دنبال توافق انجام شده با صندوق نوآوری و شکوفایی و تخفیف ۳۰ درصدی در نرخ کارمزد ارائه خدمات به شرکت های دانش بنیان، تسهیلات با نرخ سود ۱۲ درصدی ، به شرکت هایی که دانش بنیان بودنشان از سوی معاونت علمی ریاست جمهوری محرز شود، پرداخت می شود.
وی اعلام کرد: طبق توافق با بانک مرکزی هر گونه ارز صادراتی به صورت اسکناس بدون محدودیت توسط شرکت صرافی توسعه صادرات، خریداری و همان روز معادل ریالی آن پرداخت می شود؛ صرافی توسعه صادرات در راستای تسهیل مبادلات ارزی صادر کنندگان، حوالجات ارزی را با نرخ نیما و اسکناس را به نرخ سنا بدون محدودیت در حداقل زمان ممکن خریداری می کند.
وی از دیگر برنامه های اساسی بانک توسعه صادرات ایران را صدور اوراق گام اعلام کرد و گفت: اخذ مجوز صدور پانزده هزار میلیارد ریال اوراق گام از بانک مرکزی و ده ها برنامه دیگر برای حمایت صادرات کشور در دستور کار بانک توسعه صادرات ایران است.
صالح آبادی با تاکید بر اینکه بانکداری دیجیتال از جمله مقوله هایی است که بانک توسعه صادرات دنبال می کند و زیر ساخت های آن را از سال گذشته فراهم کرده است گفت: بانکداری باز در دستور کار این بانک قرار دارد تا مشتریان شرکتی به راحتی به عملیات بانکی مانند شعبه دسترسی داشته باشند.
وی بیان داشت: بانک توسعه صادرات اختیارات شعب بانک را برای ارائه تسهیلات به مشتریان بانکداری شرکتی افزایش داده است؛ امسال ۱۱۰ شرکت مشتری بانک وارد سامانه بانکداری شرکتی شده اند و می توانند از تخفیف ۳۰ درصدی نرخ کارمزد استفاده کنند.
مدیرعامل بانک توسعه صادرات در نشست خبری خود از حمایت ویژه از صنایع کوچک و متوسط خبر داد و گفت: با توجه به نقش sme ها در ایجاد اشتغال و رشد اقتصاد کشور، ضمن تفاهمی که با صندوق ضمانت سرمایه گذاری صنایع کوچک به امضا رسانده ایم، با ضمانت این صندوق آمادگی داریم تا به این شرکت ها تسهیلات ارائه کنیم.

اخبار کوتاه

افزایش وام قرض الحسنه بانک سینا

به منظور ایجاد شرایط بهره مندی تعداد بیشتری از هموطنان و مشتریان عزیز از تسهیلات ارزان قیمت، مبلغ طرح تسهیلات ارزان قیمت پردیس بانک سینا افزایش و زمان اجرای این طرح نیز تا پایان سال ۹۹ تمدید شد.
بر اساس طرح سپرده سرمایه گذاری کوتاه مدت پردیس که ویژه اشخاص حقیقی و حقوقی است، متقاضیان با افتتاح حساب سپرده ای حداقل به مبلغ ۱ میلیون ریال و براساس میانگین موجودی از وام قرض الحسنه این طرح تا سقف ۵۰۰ میلیون ریال برای توسعه کسب و کارهای کوچک و اشتغالزایی و رفع نیازهای ضروری خود با کارمزد ۴ درصد بهره مند شوند. به سپرده متقاضیان این طرح، سود علی الحساب پرداخت می شود.

برگزاری جشنواره فروش بیمه رازی

اختتامیه جشنواره فروش بیمه های زندگی سال ۹۸ در مرکز همایش های هتل ارم تهران برگزار شد.
در این مراسم با رعایت پروتکل های بهداشتی و فاصله گذاری های لازم با حضور مدیرعامل، معاونین و مدیران و نمایندگان برتر از برنددگان جشنواره تقدیر به عمل آمد.
جشنواره بیمه های زندگی در سال ۹۸ در بین شعب و نمایندگان بیمه رازی با هدف فروش بیمه های زندگی و ارائه خدمات جشنواره به مشتریان انجام شد.

آسیب شناسی صندوق قرض الحسنه شاهد

سومین جلسه آسیب شناسی صندوق قرض الحسنه شاهد پیرامون بررسی نقاط قوت، نقاط ضعف و راهکارهای موجود با حضور دکتر اسلام کریمی مدیرعامل و مدیران این صندوق برگزار شد. در این جلسه دکتر مجتبی عباسی قادی مدیر طرح و برنامه صندوق قرض الحسنه شاهد در ادامه نشست های قبلی به بیان نقاط قوت و ضعف شناسایی شده در ارائه خدمات و همچنین راهکارهای پیشنهادی اشاره کرد. در ادامه جلسه دکتر اسلام کریمی با اشاره به رسالت صندوق قرض الحسنه شاهد گفت: وظیفه ما به عنوان خادمان خانواده های معظم و معزز شاهد و ایثارگر در صندوق ارائه خدمات در بهترین حالت و سریع ترین زمان ممکن است که برای دستیابی به این هدف باید ضمن تقویت نقاط قوت به رفع نقاط ضعف بپردازیم.
مدیرعامل صندوق افزود: یکی از اقداماتی که در این مسیر می تواند کمک شایانی به مجموعه صندوق کند، کار کارشناسی توام با نظرسنجی از اعضا است.

انرژی

شناسایی یکهزار مزرعه غیرمجاز استخراج رمز ارز



سخنگوی صنعت برق در خصوص آمار مزارع غیرمجاز کشف شده نیز گفت: تاکنون بیش از یکهزار مزرعه غیرمجاز استخراج رمز ارز شناسایی شده است که در کشور پراکنده اند. به گزارش صداوسیما؛ مصطفی رجبی مشهدی در خصوص پاداش ۱۰ میلیون تومانی برای معرفی مراکز غیرقانونی استخراج رمز ارز گفت: پیش از این وزارت اقتصاد از مردم برای معرفی مراکز غیرقانونی استخراج رمز دعوت کرده بود و پس از آن بود که وزارت نیرو از مردم خواست که مزارع غیرمجاز ارز را شناسایی و معرفی کنند. وی با اشاره به اینکه تاکنون ۱۴ مرکز استخراج رمز ارز به ظرفیت ۳۰۰ مگاوات مجوز گرفته اند، افزود: متاسفانه عده‌ای هم هستند که با سوءاستفاده، از تعرفه‌های دیگری مانند کشاورزی، خانگی و حتی صنعتی برای استخراج رمز ارز استفاده می کنند که این تعداد باعث ورود آسیب‌های زیادی به شبکه می‌شوند.

سوخت سهمیه بنزین ذخیره شده در پایان تیرماه



سخنگوی شرکت ملی پخش فرآورده‌های نفتی کشور در خصوص آخرین وضعیت سهمیه ۹ ماهه کارت های سوخت خودروها گفت: از ابتدای طرح سهمیه‌بندی بنزین امکان ذخیره بنزین در کارت‌های هوشمند سوخت مالکان خودروهای شخصی و موتورسیکلت به مدت شش ماه تعیین شده بود که بر این اساس سه ماه دیگر افزایش و در مجموع به ۹ ماه تغییر یافت. فاطمه کاهی در گفت‌وگو با باشگاه خبرنگاران جوان، ادامه داد: درحال حاضر کارت سوخت ظرفیت ذخیره ۵۴۰ لیتر بنزین را دارد و بر اساس شرایط فعلی اگر فرد تا پایان ماه نهم یعنی تیرماه این میزان سهمیه را حتی یک لیتر استفاده نکند، سهمیه مرداد ماه به آن فرد تعلق نمی‌گیرد. وی اضافه کرد: در حال حاضر تصمیم‌گیری برای تمدید یا عدم تمدید سقف ذخیره بنزین در کارت‌های سوخت در جریان است و باید منتظر نتیجه قطعی ماند.

با وجود تحریم های امریکا صورت گرفت؛

صدور ۲۳۸ میلیون لیتر بنزین به ونزوئلا

گروه انرژی: ایران با صادرات ۲۳۸ میلیون لیتر بنزین به ونزوئلا ثابت کرد که ظرفیت بسیار زیادی در این خصوص دارد.

به گزارش باشگاه خبرنگاران جوان، کشور ونزوئلا به عنوان دارا بودن بیشترین ذخایر نفتی، بیش از ۲۱ درصد از نفت استخراج شده در تمام جهان متعلق به این کشور است. بر اساس این گزارش، ذخایر نفتی کشور ونزوئلا به قدری زیاد است که این کشور روزانه ظرفیت تولید ۱.۳ میلیون بشکه بنزین دارد، اما اخیرا ظرفیت تولید بنزین در ونزوئلا به دلایل مختلف ۱۰ درصد کاهش یافت به طوری که هزار و ۸۰۰ پمپ بنزین در این کشور تعطیل شد. کاهش تولید بنزین در کشور ونزوئلا دلایل متعددی دارد که مهم‌ترین آن تحریم‌های آمریکا بر علیه این کشور است، به طوری که قیمت هر لیتر بنزین در بازارهای آزاد این کشور بین ۲۰۰ تا ۴۰۰ برابر گران شد. یکی دیگر از دلیل کاهش قیمت بنزین در ونزوئلا سال‌ها سرمایه‌گذاری اندک و عدم انجام فعالیت‌های تعمیراتی مرتب پالایشگاه‌ها بود، کاهش تولیدات به جایی رسید که در مارس سال ۲۰۲۰ تنها ۱۰۱ هزار بشکه در روز نفت پالایش و تنها ۷ هزار بشکه در روز بنزین در این کشور تولید می‌شد. کاهش عرضه بنزین در کشور ونزوئلا مشکلات متعددی در این کشور از جمله اختلال در توزیع مواد غذایی به وجود آورد بنابر این مردم این کشور از دولت درخواست داشتند هر طور که شده بنزین وارد کنند. این در حالی است که ظرفیت تولید بنزین در ایران اخیرا با راه اندازی فاز ۴ پالایشگاه ستاره خلیج فارس ۳۵۰ هزار بشکه در روز افزایش یافت و به ۱۱۰ میلیون بشکه در روز رسید همچنین به دلیل کاهش مصرف روزانه بنزین در داخل کشور، ظرفیت صادرات این فرآورده نفتی تا حد قابل توجهی افزایش یافته است.
ایران و ونزوئلا هر دو تحت فشار تحریم‌های آمریکا هستند که با این وجود صادرات بنزین ایرانی به ونزوئلا، کشوری در آمریکای جنوبی، هدفی است که رسیدن به آن با شبهاتی زیادی مواجه بود. با وجود تمام این مشکلات و محدودیت‌هایی که در راستای تحریم‌های آمریکا در کشور حاکم است، اما ایران تصمیم گرفت که ۵ کشتی حامل بنزین و مشتقات نفتی را به کشور ونزوئلا صادر کند. نهایتا در آوریل امسال ۵ نفتکش ایرانی حامل ۱.۵ میلیون بشکه بنزین و مشتقات نفتی از بنادر آبی ایران وارد آب‌های آزاد و بدون هیچ مشکلی به کشور ونزوئلا رسیدند، گفتنی است هر بشکه نفت معادل ۱۵۹ لیتر است یعنی بیش از ۲۳۸ میلیون لیتر بنزین از ایران به ونزوئلا صادر شده است.



▪ باید فرآورده فروش در حوزه نفتی باشیم نه خام فروش

در همین ارتباط علی آقامحمدی، عضو مجمع تشخیص مصلحت نظام، با اشاره به توان صادرات فرآورده‌های نفتی ایران به سایر کشورها گفت: برای فروش فرآورده‌های نفتی مصداق بارز ارسال ۵ نفتکش ایرانی حامل بنزین به کشور ونزوئلا است. وی در پاسخ به این سوال که با وجود تحریم‌های بانکی و تبادل مالی در جهان چطور مبلغ فروش بنزین به ونزوئلا را دریافت کرده ایم؟ گفت: برای دریافت پول بنزین‌های فروش رفته به ونزوئلا مشکلی نداریم و پول ۵ نفتکش ارسالی به خزانه کشور واریز شده است. این رقم تحت عنوان شرکت پخش فرآورده‌های نفتی و وزارت نفت در خزانه قرار می گیرد. وی افزود: تنها اروپایی ها و کره‌ای ها در پرداخت پول به ما مشکل دارند و مابقی مشکلی از این دست ندارند.
آقا محمدی با اشاره به اینکه توان تبادل فرآورده های نفتی در سطوح مختلف هم وجود دارد، بیان کرد: بنابر اصول پیش روی ما درونگرایی صادرات فرآورده هاست یعنی به سمتی برویم که صادرات خام به صفر برسد چرا که ما هم اکنون مازاد فرآورده های نفتی داریم و خوشبختانه فرآورده فروش شده ایم. عضو مجمع تشخیص مصلحت نظام در پایان بیان کرد: برنامه اقتصادی کشور با توجه به برنامه ششم توسعه ساخت و تجهیز پتروپالایشگاه ها، پالایشگاه های کوچک و پالایشگاه های بزرگ است چرا که تبدیل نفت و فروش آن، بهترین روش است.

▪ آیا صادرات فرآورده های نفتی تحریم است

همچنین عمادرفیعی کارشناس حوزه انرژی در خصوص ظرفیت‌های پتروشیمی کشور اظهار کرد: کشور آمریکا به دلیل متفاوت بودن بازار نفت خام، مشتری‌های نفتی مختلف و محصولات پتروشیمی متنوع نمی‌تواند ایران را در زمینه پتروشیمی و فرآورده‌های نفتی تحریم کند؛ نفت خام به صورت تک محصولی است که مشتری‌های آن در سراسر دنیا مشخص هستند.
وی ادامه داد: کمتر از ۱۰۰ شرکت پالایشی در دنیا وجود دارند که به صورت جداگانه تراکنش مالی داشته و به راحتی قابل رصد است، چون محموله‌ها و قراردادهای نفت خام تراکنش مالی بسیاری دارند مراودات مالی این شرکت‌ها بسیار بالاست. این کارشناس حوزه انرژی بیان کرد: وقتی نفت خام از تک محصولی بودن خارج شود به بیش از ۵۰ محصول پالایشگاهی و پتروشیمیایی تبدیل می‌شود که این ۵۰ محصول در سراسر دنیا میلیون‌ها مشتری دارد. با ورود این حجم از بنزین به کشور ونزوئلا، صف‌های طولانی سوخت گیری در این کشور کوتاه‌تر شد و مردم با محدودیت‌های کمتری اقدام به سوخت گیری می کنند. همچنین با وجود ظرفیت افزایش یافته صادرات بنزین در ایران و نیاز شدید ونزوئلا به این محصول، مسلما، صادرات بنزین به ونزوئلا یک بازی دو سر برد برای هر دو کشور است. بر این اساس با توجه به سودمندی صادرات بنزین برای ایران و ونزوئلا، ادامه روند صادرات حتی با ظرفیت بیشتر از سابق، به دور از انتظار نیست کما اینکه ثابت شد تحریم‌های آمریکا نمی‌تواند برای صادرات مشتقات نفتی ایرانی محدودیت ایجاد کنند.

مرکز پایش وضعیت نیروگاه‌ها به‌زودی راه‌اندازی می‌شود

مدیر کل دفتر فناوری و بومی‌سازی نیروگاه‌های شرکت تولید نیروی برق حرارتی با تاکید بر اینکه مرکز پایش وضعیت نیروگاه‌ها به‌زودی راه‌اندازی خواهد شد، گفت: افتتاح این مرکز موجب خواهد شد تجهیزات مورد نیاز و همچنین زمان انجام تعمیرات مشخص شده و صرفه‌جویی قابل ملاحظه‌ای در هزینه‌ها و زمان ایجاد شود. به گزارش وزارت نیرو، "علی عیسی‌پور" با اعلام این خبر افزود: این مرکز پس از اخذ اطلاعات و وضعیت نیروگاه‌ها اقدام به تجزیه و تحلیل واحدهای مربوطه می کند. وی با اشاره به اینکه نمایشگاه مجازی قطعات و نیازمندی‌های ساخت داخل نیروگاهی به زودی راه‌اندازی خواهد شد، گفت: در این نمایشگاه مجازی دائمی قطعات ساخته شده در واحدهای نیروگاهی به نمایش گذاشته می‌شود و نیازمندی‌های این صنعت که بایستی در داخل کشور ساخته شود در اختیار عموم قرار خواهد گرفت.

تحریم‌ها ماندنی نیست

وزیر نفت نوشت: تحریم‌ها ماندنی نیست، باید ظرفیت تولید نفت را بالا ببریم، افزایش ظرفیت تولید نفت برای ما حیاتی و راهبردی است. به گزارش ایلنا، بیژن زنگنه در تازه‌ترین مطلب خود در توئیتر نوشت: «تحریم‌ها ماندنی نیست، باید ظرفیت تولید نفت را بالا ببریم تا بتوانیم با قدرت به بازار بازگردیم و سهم ایران را پس بگیریم. افزایش ظرفیت تولید نفت برای ما حیاتی و راهبردی است. قرارداد IPC توسعه میدان مشترک یاران با شرکتی ایرانی برای همین امضا شد. ایران از پا نمی‌نشیند.»

افزایش تولید نفت اوپک و متحدانش از ماه آینده

یک مقام آگاه در اوپک اعلام کرد این گروه و متحدانش با توجه به بهبود سطح تقاضا که به‌دنبال شیوع ویروس کرونا و قرنطینه آسیب دیده بود، از ماه میلادی آینده تولید نفت خود را افزایش خواهد داد. به گزارش ایسنا، اعضای کلیدی اوپک و متحدانش قرار است روز چهارشنبه از طریق کنفرانس وب دیدار کرده و به بررسی تولید جاری و آینده گروه اوپک پلاس بپردازند. الکساندر نواک، وزیر انرژی روسیه دوم ژوییه گفته بود هیچ موضعی در خصوص تمدید کاهش تولید در سطح فعلی وجود ندارد اما تاکید کرده بود که اوپک پلاس بهتر است روی تصمیمات قبلی خود پایبند بماند.

مصرف برق تهران در وضعیت هشدار

به دنبال افزایش دمای هوا و ثبت حدود ۴۲۰۰ مگاوات مصرف برق در پایتخت، مدیرعامل شرکت توزیع نیروی برق تهران بزرگ از مشترکان این شرکت خواست تا با کاهش مصارف مازاد و استفاده بهینه از وسایل برقی به ویژه کولرهای گازی به کنترل بار شبکه توزیع برق کمک کنند. به گزارش ایلنا از وزارت نیرو، حسین صبوری از بسیج تمامی امکانات شرکت توزیع نیروی برق تهران بزرگ و تلاش شبانه‌روزی کارکنان این شرکت برای تامین برق مورد نیاز مشترکان خبر داد و تاکید کرد: گرچه با اقدامات انجام شده شبکه توزیع برق پایتخت در حال حاضر، پایدار است، اما شیب منحنی مصرف برق و همچنین در پیش بودن روزهای گرم، ممکن است در روزهای آتی در صورت عدم همکاری مشترکان، نگران کننده باشد.

اخبار کوتاه

انجام بازرسی الکترونیکی توسط تأمین اجتماعی البرز

مدیر کل تأمین اجتماعی استان البرز گفت: بازرسی الکترونیکی از جمله اقدامات غیر حضوری است که در دستور کار قرار گرفته است که در طول یک سال گذشته حدود ۷۲ هزار بازرسی انجام شده است. مرتضی سلامی، با بیان اینکه سازمان تأمین اجتماعی البرز طی هشت سال فعالیت خود در این استان ۹ شعبه دارد، افزود: هدف مهم این اداره برون سپاری خدمات از طریق واگذاری خدمات به بخش خصوصی و کارگزاری‌های رسمی بوده است.البته تعداد زیادی از خدمات سازمان تامین اجتماعی بصورت الکترونیکی و غیر حضوری انجام می‌شود. وی ادامه داد: در راستای ارائه خدمات غیر حضوری و امکان پرداخت اینترنتی حق بیمه ماهانه کارکنان از سوی کارفرمایان، ارسال اینترنتی جایگزین سیستم دستی شد و از جمع تعداد ۳۲ هزار کارگاه تحت پوشش سازمان بیش از ۳۱ هزار و ۱۳۹ کارگاه یعنی ۹۸ درصد کارفرمایان بصورت غیرحضوری حق بیمه زیر مجموعه خود را پرداخت می کنند.

سلامی به ابلاغ الکترونیکی و مشاهده بدهی‌های بیمه به صورت غیر حضوری اشاره کرد و یادآور شد: ۵۹ درصد از مجموع ۵۱۵ هزار ابلاغ، الکترونیکی و غیرحضوری انجام شده است. وی با بیان اینکه مشاهده سابقه بیمه و ثبت اعتراض نیز به صورت اینترنتی انجام می‌شود گفت: استان البرز ۱۳۹ هزار بیمه شدگان خاص دارد که تمامی این گروه فیش‌های پرداختی خود را به صورت غیرحضوری و اینترنتی دریافت می کنند.

هشدار برقی در خوزستان

اهواز: فرج–مدیرعامل شرکت برق منطقه ای خوزستان گفت: طی روزهای گذشته مصرف برق بیشتر از هشت هزار مگاوات بوده که در صورت صرفه جوی نکردن مشترکین ممکن است باعث آسیب به تجهیزات و خاموشی های مقطعی شود.

محمود دشت بزرگ اظهار کرد: در روزهای پنج شنبه و جمعه که گذشت با وجود آنکه ادارات تعطیل بوده اند مصرف برق افزایش قابل ملاحظه ای داشت که تنها به دلیل استفاده از وسایل سرمایشی در منازل بوده است.

وی با بیان اینکه در روز پنج شنبه رکورد پیک مصرف برق در سال ۹۸ برای دومین بار با مصرف هشت هزار و ۹۴ مگاوات شکسته شد و روز جمعه نیز مصرف برق بالای هشت هزار مگاوات بوده؛ تصریح کرد: پیش بینی ها از استقرار توده هوای گرم بالای ۴۹ درجه در اکثر نقاط استان در روزهای آینده حکایت دارد که در صورت رعایت نکردن الگوی مصرف برق در ساعت های اوج مصرف، با توجه به پرباری شبکه می تواند منجر به خاموشی ناخواسته شود. مدیرعامل شرکت برق منطقه‌ای خوزستان تنظیم دمای درجه کولرهای گازی بر روی ۲۴ درجه را یکی از نکات مهم در کاهش مصرف برق دانست و تصریح کرد: برق یک کالای آنلاین است و مانند خدمات دیگر مثل آب، نمی توان آن را ذخیره کرد و باید در لحظه تولید و توزیع شود و اگر در این بین تجهیزات به دلیل بار و گرما از مدار خارج شود تا برطرف شدن مشکل؛ شبکه از دسترس خارج می شود.

شیوه‌نامه پرداخت تسهیلات ، شرکت های آسیب‌دیده از کرونا

تجارت استان بوشهر – رئیس شورای هماهنگی راه و شهرسازی استان بوشهر گفت: شیوه‌نامه پرداخت تسهیلات حمایت از شرکت های حوزه حمل و نقل آسیب‌دیده از کرونا ابلاغ شده است به گزارش اداره ارتباطات و اطلاع رسانی راه و شهرسازی استان بوشهر فرزاد رستمی در این خصوص اظهار داشت: شیوه نامه به همه بانک ها ابلاغ شده است و شخص پس از ثبت نام و دریافت پیامک از طریق سامانه کارا ثبت نام نهایی را انجام داده و نهایتا به بانک ها معرفی می شود.

رستمی افزود: شرکت های مربوط به حوزه حمل و نقل می توانند جهت ثبت نام با مراجعه به سامانه کار به آدرس: http://kara.mcls.gov.ir/home/main_header مراجعه نمایند. وی بیان کرد: با هدف دسترسی سریع شرکت های حوزه حمل و نقل به آخرین اخبار و اطلاعیه ها، پرتال کرونا و حمل و نقل، سایت /http://murd.ir/startup TransportationCoronavirus معرفی می گردد.

اهداف مهم طرح یکپارچه سازی شرکتهای آب و فاضلاب شهری و روستایی

به گزارش دفتر روابط عمومی و آموزش همگانی شرکت آب و فاضلاب استان گیلان، مدیرعامل این شرکت در دیدار با نماینده ولی فقیه در استان گیلان ضمن تشریح اهداف وزارت نیرو از یکپارچه سازی شرکتهای آب و فاضلاب شهری و روستایی، به برنامه‌های وزارت نیرو در راستای اجرای پویش #هرهفته_الف_ب_ایران اشاره نمود. سید محسن حسینی رئیس هیأت مدیره و مدیرعامل شرکت آب و فاضلاب استان گیلان با اشاره به یکپارچه سازی شرکتهای آب و فاضلاب شهری و روستایی از اسفندماه سال ۱۳۹۸ تصریح کرد: وزارت نیرو از اجرای این طرح اهداف مختلفی را دنبال می کند که یکی از اتفاقات خوب و ارزشمند، افزایش تعداد مراکز خدمات رسانی به مردم استان است. وی با بیان اینکه مراکز خدمات دهی به مردم پس از اجرای این طرح در سطح کشور ۲،۵ برابر خواهد شد اظهار داشت: با توجه به تعدادادارات این شرکت در شهرهای استان، مراکز خدمات رسانی و پاسخگویی به مشترکین در گیلان ۳ برابر شد که این امر موجب توزیع کار و نظارت بیشتر شده است. مدیرعامل شرکت آب و فاضلاب استان گیلان همچنین استفاده از تأسیسات مشترک برای خدمات دهی به مردم را از دیگر اهداف این طرح برشمرد و گفت: در شهرستان رشت روستاهای همجوار خط انتقال تصفیه‌خانه بزرگ آب گیلان از آن بهره مند می‌شود و استفاده از چاهها نیز کاهش خواهد یافت.

البرز نیازمند راه‌اندازی بیمارستان بحران



استاندار البرز گفت : با شدت گرفتن شیوع کرونا و بالا رفتن آمار مبتلایان، البرز در وضعیت اضطرار است و در چنین شرایطی نیازمند راه اندازی بیمارستان بحران هستیم.

دکتر شهبازی در جلسه ستاد استانی مقابله با کرونا گفت : اکنون شرایط به مراتب سخت تر از پیک اول شیوع کرونا در فروردین ماه و بیمارستان های البرز مملو از مبتلایان به کرونا است. کادر بهداشت و درمان نیز از شدت گرفتن مراجعه بیماران بسیار خسته شده اند. وی افزود: هلال احمر، آموزش و پرورش، سپاه پاسداران و نیروی انتظامی، نیروهای آماده و آموزش دیده خود را برای کمک به کادر بهداشت و درمان معرفی کنند. همچنین باید از ظرفیت خیرین و بویژه اردوگاه سلامت در منطقه برغان بهره برداری کنیم.

استاندار البرز ضمن تاکید بر الزامی بودن استفاده از ماسک برای همه ، از شهروندان خواست تا حد امکان از حضور در مکان های شلوغ پرهیز کنند. شهبازی خاطرنشان کرد: اعمال محدودیت ها یک هفته دیگر در البرز تمدید شده است و ضدعفونی کردن معابر و رعایت اصول بهداشتی نیز باید از جانب شهرداران مورد توجه ویژه قرار گیرد.

راه اندازی مرکز سمیع در شرکت توزیع برق خوزستان



اهواز: فرج–با راه اندازی مرکز سمیع، مشترکان برق و مردم نیازی به مراجعه حضوری برای پیگیری امور مرتبط با برق نخواهند داشت.

علی خدری مدیرعامل شرکت توزیع نیروی برق خوزستان گفت، یکی از پروژه های مهم با هدف کاهش مراجعات مردم و مشترکان به ادارات برق سراسر استان، راه اندازی مرکز سمیع است که به زودی به بهره برداری خواهد رسید.

وی افزود، در فاز اول این مرکز در روزهای غیر تعطیل از ساعت ۷ صبح تا ۱۸ روزهای شنبه تا پنجشنبه آماده پذیرش و پاسخگویی تلفنی به متقاضیان جدید انشعاب برق و مشترکین برای خدمات پس از فروش می باشد. مدیرعامل شرکت توزیع نیروی برق خوزستان با اشاره به اینکه در این مرکز از فناوری های نوین استفاده می شود تا مردم از تمامی نقاط استان به خدمات مورد نیاز دسترسی داشته باشند ادامه داد، تمامی مراحل و فرایند های انجام درخواست های متقاضیان تا پایان کار به صورت الکترونیک و تلفنی پیگیری شده و هزینه های مرتبط با خدمات نیز به صورت پیامک ارسال و پرداخت می گردد تا به این ترتیب هیچگونه نیازی به مراجعه حضوری به باجه های مشترکین مورد نیاز نباشد .

مدیر عامل شرکت معدنی و صنعتی چادرملو پیشنهاد داد:

عرضه سنگ آهن و فرآورده های فولادی در بورس کالا



مهندس ناصر تقی زاده مدیر عامل شرکت معدنی و صنعتی چادرملو در گفت و گویی با ما با اشاره به اینکه در سال گذشته نیز قیمت های سنگ آهن کنسانتره و گندله همانند سالهای قبل همچنان تابعی از میانگین قیمت فروش شمش فولاد خوزستان بوده است گفت: نوسانات قیمت های جهانی سنگ آهن و گندله تأثیر با اهمیتی در قیمت های فروش محصولات فوق نداشته است و فقط افزایش یا کاهش قیمت های شمش فولاد خوزستان، در قیمت های فروش محصولات فوق تأثیر داشته است.

وی اضافه کرد: در مورد نظام قیمت گذاری معتقدیم با تشکیل بورس کالا و عرضه سنگ آهن و فرآورده های آن در بورس، مسأله مهم کشف قیمت محصولات زنجیرهٔ فولاد تکمیل می گردد به عبارت دیگر هدف و فلسفهٔ اوّلیهٔ تشکیل بورس کالا خروج از قیمت گذاری دستوری بوده است. زیرا اقدامات غیر کارشناسانه در بخش معادن سنگ آهن و قیمت فولاد در گذشته موجب گردیده، به علت عدم کشف قیمت کلّی زنجیرهٔ تولید فولاد در بورس کالا، بخشهای تولیدی به صورت مستقیم یا غیر مستقیم از غیر واقعی بودن قیمت ها آسیب پذیر باشند.

تقی زاده افزود: به نظر می رسد با پیشرفتهایی که بورس کالا نموده، امروزه در جایگاهی قرار دارد که دولت و صنایع می توانند به آن اعتماد کنند . محصولات استراتژیک از جمله تولیدات زنجیرهٔ فولاد راهی جزء کشف قیمت واقعی در بورس کالا راندارند و وصل کردن کل قیمت های زنجیرهٔ فولاد به یک محصول، منطقی نیست.

مدیر عامل چادرملو در ادامه این گفت و گو افزود: یکی از مهمترین و اساسی ترین پایه های اقتصاد هر کشوری منابع معدنی و ذخائر زیر زمینی کشور است، نقش معادن در رشد اقتصادی هر کشوری کاملاً مشهود و بهره برداری از معادن کشور عامل مهمی در رشد و توسعهٔ اقتصادی است زیرا معادن تأمین کننده مواد اوّلیه مورد نیاز بسیاری از صنایع بوده و در امر خودکفائی صنعتی، ایجاد اشتغال مولد، افزایش تولید ناخالص ملّی و درآمد سرانه کشور نقش بسزایی داشته و با توجه به استقرار معادن عمدتاً در نقاط دور افتاده و کمتر توسعه یافته کشورها، نقش عمده ای هم در توسعه و آبادانی مناطق مزبور، اشتغال زایی جلوگیری از مهاجرت و شهرنشینی خواهد داشت. به عنوان نمونه طبق آمار منتشره از طرف سازمان بین المللی کار، اشتغال هر نفر در معادن سنگ آهن موجب ایجاد ۱۷ شغل در صنایع مرتبط می گردد.

مدیر عامل چادرملو گفت : کشور ایران به دلیل وجود منابع و ذخائر طبیعی (نفت، گاز، مواد معدنی) در ردیف کشورهای غنی منابع طبیعی قرار دارد. به نحوی که در رده بندی کشورهای جهان از نظر مواد معدنی جزء ۱۵ کشور اوّل قرار گرفته است. براساس گزارشات و اطلاعات موجود، ایران دارای ۱۸ نوع از انواع مواد معدنی مختلف و ۵۷ میلیارد تن ذخائر احتمالی و ۳۷ میلیارد تن ذخائر قطعی می باشد. این ذخائر حدود ۷ درصد ذخائر کلی جهان را تشکیل می دهد. ارزش ذخائر معدنی ایران طبق برآوردهای اوّلیه ۸۰۰ میلیارد دلار است که با برنامه ای اکتشافی جدید تا ۱،۴۰۰ میلیارد دلار پیش بینی گردیده است.

لیکن علیرغم وجود منابع غنی مواد معدنی نقش معادن در اقتصاد کشور ناچیز بوده و طبق آمارهای اعلام شده سهم معدن و صنایع معدنی از تولید ناخالص داخلی کشور حدود ۷ درصد می باشد.

می تصریح کرد: سنگ آهن مهمترین بخش معدنی ایران است که براساس گزارش مرکز آمار ایران حدود ۵۰ درصد ارزش افزوده بخش معدن مربوط به این بخش می باشد و از طرفی ۱۹،۶ درصد اشتغال زائی بخش معدن ایران به معدنکاری سنگ آهن تعلق دارد.

در شرائط فعلی اقتصاد ایران و تحریم های گسترده اقتصادی ، یکی از مهمترین مزیت های ایران برای عبور از این بحران، توجه بر منابع معدنی و پتانسیل های بالقوه در داخل کشور است.

این مدیر معدنی یادآور شد: هم اکنون ۲ شرکت بزرگ سنگ آهنی (معدنی و صنعتی چادرملو و معدنی و صنعتی گل گهر) که حدود ۵۴ درصد کنسانتره سنگ آهن کشور را تولید و صنایع فولاد کشور را از واردات بی نیاز نموده اند، در دهۀ ۱۳۷۰ خصوصی و بدون اتکاء به دولت و بودجه های عمرانی طرحهای مهم توسعه و افزایش ظرفیت خود را اجراء و سالیانه حدود ۲۵،۷ میلیون تن کنسانتره سنگ آهن (معادل ۵۴،۳ درصد کل تولید کشور) و ۱۵،۸ میلیون تن گندله (حدود ۳۸ درصد کل تولید کشور) مورد نیاز صنایع فولاد کشور را تأمین می نمایند. در سالهای اخیر با مشکلات و تنگناهائی که از طرف دولت ایجاد گردید، مانند پرداخت حق انتفاع، تعیین قیمت محصولات وضع حقوق دولتی و عوارض گمرکی صادرات مواجه بوده و این امر موجب گردیده بخش خصوصی واقعی و توانمند در حوزهٔ فعالیت های معدنی رغبتی نداشته باشد.

تقی زاده افزود: براساس آخرین پایش های انجام شده در مورد اهداف برنامه های تولید فولاد در سال ۱۴۰۴، برای تحقق برنامه ۵۵ میلیون تن فولاد خام، نیاز به ۸۰ میلیون تن کنسانتره سنگ آهن می باشد که به منظور تولید این مقدار محصول می بایست ۱۶۲ میلیون تن سنگ آهن از معادن استخراج گردد.

ظرفیت ایجاد شده تا پایان سال ۱۳۹۸ حدود ۹۳–۹۰ میلیون تن و پیش بینی تا سال ۱۴۰۴ حداکثر تا ۱۳۰ میلیون تن و مقدار ۳۲ میلیون تن کسری وجود دارد.

بنابر این چنانچه عملیات اکتشافی جدید و افزایش ذخائر انجام نگیرد با توجه به ذخائر موجود اکتشاف شده کشور، تأمین سنگ آهن مورد نیاز صنایع فولاد کشور در بلند مدّت مقدور نخواهد بود.

وی گفت: در برنامه های آتی توسعه صنایع فولادی احداث کارخانه های فولادسازی جدید در سواحل جنوبی کشور با هدف صادرات در دستور کار شرکت های بزرگ معدنی و صنعتی چادرملو، معدنی و صنعتی گل گهر و فولاد مبارکه قرار گرفته است. تولید ۱۰ میلیون تن فولاد با تأمین سنگ آهن مورد نیاز از محل واردات از کشور استرالیا هدف گذاری شده است این طرح در مراحل مقدماتی بوده و جهت واردات سنگ آهن، احداث تأسیسات زیربنائی و توسعهٔ بنادر جزو برنامه ها می باشد.

وی در پایان تاکید کرد: با توجه به منابع و ذخائر معدنی موجود، اجرای برنامه های اکتشافی تا حصول به مادهٔ معدنی، می بایست در اوّلویت برنامه های توسعه معادن قرار گیرد.

اجرای مانور جهادی بهینه سازی روشنایی معابر در اراک



اولین مانور جهادی اصلاح و بهینه سازی روشنایی معابر با حضور مدیر کل نظارت بر توزیع توانیر و استاندار مرکزی و مقامات ارشد استانی برگزار شد.

استاندار مرکزی نیز در این مراسم بابیان اینکه صنعت آب و برق استان مرکزی با ارائه خدمات مستمر نقش بسزایی در رفاه شهروندان دارند، افزود: توزیع برق استان مرکزی شرکتی تلاشگر است و با گسترش ارائه خدمات غیرحضوری به ویژه درایام کرونا بی وقفه در راستای رفاه شهروندان وتامین برق پایدار گام برمی دارد.

وی با قدردانی از این اقدام ضربتی و عملکرد شایسته توزیع برق در روشن نگه داشتن کوچه وخیابانها که ضامن امنیت ورفاه اجتماعی است، گفت: فعالیت پرسنل خدوم توزیع برق در هر شرایط جوی و بطور شبانه روز ستودنی است و طراحی و اجرای این مانورها، فرصت مناسبی جهت ارتقای آمادگی در راستای مقابله با بحران های احتمالی است.

مدیر کل دفتر نظارت بر توزیع توانیر نیز در این مراسم گفت: اجرای این عملیات ها نقش بسزایی در رضایتمندی هر چه بیشتر شهروندان و رفع مشکلات سیستم شبکه روشنایی معابر دارد.

مدیرعامل شرکت توزیع نیروی برق استان مرکزی هم گفت: در حوزه عملیاتی مدیریت توزیع برق شهرستان اراک بالغ بر ۳۰ هزار چراغ روشنایی معابر وجود دارد که نگهداشت روشنایی آن ها کاری دشوار و همتی والا می خواهد، که با همت همکاران برنامه ریزی شده و از هفته گذشته این برنامه ها انسجام بیشتری پیدا کرده است .

مهندس محمد اله داد افزود: این مانور جهادی اصلاح روشنایی با مشارکت ۱۷ گروه عملیاتی از سراسر استان مرکزی از امشب آغاز و به مدت یک هفته ادامه دارد و ۲ هزار چراغ روشنایی معابر اراک در این مانور اصلاح و بهینه سازی می‌شوند.

وی ادامه داد: مانور جهادی اصلاح و بهینه سازی روشنایی معابر اراک با هدف افزایش ایمنی تردد خودروها و کاهش تصادف، پیشگیری از سرقت وافزایش امنیت و توسعه گردشگری در این شهرستان انجام می‌شود.

تصفیه شیمیایی روغن ترانسفورماتور در نیروی برق کشور



معاون بهره برداری شرکت توزیع نیروی برق استان یزد از تصفیه شیمیایی روغن ترانسفورماتور برای نخستین بار در سطح شرکت‌های توزیع نیروی برق کشور خبر داد.

به گزارش دفتر روابط عمومی شرکت توزیع نیروی برق استان یزد ، مهندس محمدحسین شریعتی نسب، با اشاره به نقش کیفیت روغن در عملکرد ترانفسورماتورها، افزود: برای نخستین بار در سطح شرکت‌های توزیع و همکاری یک شرکت دانش بنیان دستگاه تصفیه شیمیایی روغن در کارگاه تعمیرات ترانسفورماتورهای انبار مرکزی یزد مستقر و حجم زیادی از روغن‌های مستعمل و کارکرده تصفیه شد.

وی با ذکر این نکته که تصفیه فیزیکی روغن‌ها قابلیت برگشت خواص روغن را نخواهد داشت، متذکر شد : با در نظر گرفتن ارزش روغن‌های مستعمل، هزینه انجام تصفیه شیمیایی ۱۳،۵ هزار لیتر روغن نو با هزینه‌ای بالغ بر ۱۲۷۵ میلیون ریال، صرفه جویی اقتصادی در خرید روغن برای شرکت را داشته است.

شریعتی نسب وارد آمدن آسیب جدی به ترانس و تحمیل هزینه به شرکت را از مشکلات ایجاد شده به خاطر کیفیت بد روغن دانست و گفت : درحال حاضر با تصفیه حدود ۱۵ هزار لیتر روغن کارکرده تحویلی، ۹۰ درصد از حجم روغن پس از حذف آلودگی‌های استخراج و ۱۳ هزار و ۵۰۰ لیتر روغن در اختیار قرار گرفت. این مسئول یادآور شد: با کارکرد روغن در ترانسفورماتور بعضی از خصوصیات شیمیایی و الکتریکی روغن تغییر کرده که خود موجب تخریب مواد سلولزی، خوردگی سطوح فلزی و ایجاد وارنیش و در نهایت ایجاد لجن می‌شود.

معاون بهره برداری شرکت توزیع نیروی برق استان یزد با تشریح مزایای استفاده از روغن‌های نو تصفیه شده و برای استفاده مجدد به کار گرفته شده‌اند.

شایان ذکر است دستگاه تصفیه سیار ؛ قابلیت حمل با تریلی و تصفیه در محل کارفرما را داراست و پیش تر فقط عملیات تصفیه در حوزه فوق توزیع کشور از این طریق انجام شده است.

نخستین پروژه تاسیسات فاضلاب روستایی استان اصفهان در خمینی شهر



مدیر عامل شرکت آبفا استان اصفهان با اشاره به اجرای اولین طرح فاضلاب روستایی پس از یکپارچه سازی شرکت های آبفای شهری و روستایی، در استان اصفهان گفت: نخستین پروژه تاسیسات فاضلاب استان، در روستای تیرانچی شهرستان خمینی شهر تا دو ماه آینده عملیاتی می شود.

هاشم امینی افزود: مطالعات اولیه و نقشه های اجرایی سیستم فاضلاب روستای تیرانچی تهیه شده و این پروژه با اعتباری بالغ بر ۲/۵ میلیارد تومان، با هدف بهره مندی ساکنان روستای تیرانچی از خدمات شبکه فاضلاب اجرایی می گردد، گفتنی است در ابتدای امر، با تخصیص اعتبارات جاری، اجرای ۵ کیلومتر از ۱۸ کیلومتر فاضلاب این روستا عملیاتی می گردد . رییس هیات مدیره آبفا استان اصفهان با اشاره به دلیل اجرای تاسیسات فاضلاب در روستای تیرانچی تصریح کرد: روستای تیرانچی از جمله روستاهایی به شمار می آید که از یک طرف به خمینی شهر و از سوی دیگر به شهر کوشک چسبیده است و مجاورت این روستا به شهر ها یکی از دلایل اجرای تاسیسات فاضلاب در این منطقه است. وی با بیان اینکه هم اکنون ۱۶۲۰ فقره انشعاب آب به مشترکین در روستای تیرانچی واگذار گردیده است اعلام کرد: جمعیت این روستا بالغ بر ۳۵۰۰ نفر است و با اجرای تاسیسات فاضلاب در آینده، به متقاضیان، انشعاب فاضلاب واگذار می شود.

هاشم امینی با بیان اینکه روستای تیرانچی تحت پوشش طرح آبرسانی اصفهان بزرگ است اظهار داشت: با همکاری فرمانداری و شهرداری خمینی شهر، منابع و سرمایه لازم برای پروژه اصلاح شبکه آبرسانی به منظور حل مشکل کم آبی و افت فشار آب، جذب شده است. مدیر عامل شرکت آبفا استان اصفهان اظهار داشت: افت فشار آب ناشی از افزایش مصرف آب در تابستان و همچنین رعایت پروتکل‌های بهداشتی در مبارزه با کرونا است. از مصرف کنندگان انتظار داریم با توجه به مصرف بالای آب در تابستان و کمبود منابع آبی کشور و با در نظر گرفتن موازین بهداشتی با حداکثر مدیریت در مصرف آب، به گذر از این بحران کمک کنند.

جابه‌جایی مسافران چینی طبق قرارداد ۲۵ ساله، شایعه است



وزیر راه و شهرسازی درباره اینکه در شبکه‌های مجازی اخباری مبنی بر اینکه جابه‌جایی مسافران چینی در زمان شیوع ویروس کرونا با شرکت هواپیمایی ماهان طبق قرارداد ۲۵ ساله ایران و چین بوده، گفت: هیچ یک از این موضوعات صحت ندارد. محمد اسلامی در گفت وگو با ایلنا تاکید کرد: آن چیزی که از آن به عنوان قرارداد ۲۵ ساله صحبت می کنند، یک سند راهبردی است و نه اجرایی. سندی است که راهبرد دو کشور برای توسعه همکاری‌های بلندمدت را تعیین می کند که مبنای آن هم منافع ملی دو کشور است.وزیر راه و شهرسازی ادامه داد: هر کشوری در این سند منافع ملی خود را تهذیب می کند و آن سند راهبردی به معنای همکاری بلند مدت و پایدار بین دو کشور است.اسلامی در پاسخ به این سوال که با مطرح شدن این قرار ۲۵ ساله، نگرانی برای ورود نیروی کار چین به پروژه‌های عمرانی ایجاد شده است چراکه طبق ادعای برخی رسانه‌ها از مفاد این قرارداد، شرکت‌های چینی در اولویت اجرای پروژه‌های کشورمان هستند، تاکید کرد: اصلا سند وارد این فاز نمی‌شود. تعجب می کنم که عده‌ای نخوانده، ندیده و بدون اطلاع این موضوع را تا به این اندازه و با این ابعاد مورد تحلیل قرار می‌دهند.

رشد صادرات فراورده‌های نفتی با وجود تحریم



مدیر کل بنادر ودریا نوردی استان هرمزگان با اشاره به اعمال تحریم‌های ظالمانه آمریکا علیه جمهوری اسلامی ایران به‌خصوص در حوزه حمل و نقل دریایی و صادرات مواد نفتی اظهار داشت: با تدابیر اتخاذ شده وحمایت نیروهای متخصص در هم‌سنجی انجام گرفته در تخلیه و بارگیری نه تنها در حوزه نفتی کاهشی رویت نشد بلکه آمارها رشد ۲.۷۹ درصدی را نشان می‌دهند .اله‌مراد عفیفی‌پور در گفت‌وگو با وزارت راه و شهرسازی افزود:درمدت یاد شده ۳۳۱ فروند کشتی در بندر نفتی خلیج فارس، پهلودهی و عملیات تخلیه و بارگیری آن‌ها انجام شد. وی گفت:از این میزان کشتی ۵۲ فروند با تناژ چهار میلیون تن بوده که فرآوردهایی نفتی همچون نفت خام ،کاندنسیت وMTBE را تخلیه کرده اند و ۲۷۹ فروند کشتی نیز با تناژ ۴.۱ میلیون تن سایر فرآورده های نفتی و هیدروکربن ها را از بندر نفتی خلیج فارس به اقصی نقاط دنیا بارگیری کرده‌اند.مدیر منطقه ویژه اقتصادی شهید رجایی خاطر نشان کرد: طرح های توسعه برای فعالیت های نفتی در بندر شهیدرجایی ه عنوان طرح های مهم توسعه ای سازمان بنادر ودریا نوردی در سال ۹۹ است که با بهره برداری از این طرح ها در آینده ای نزدیک ظرفیت صادرات فرآورده های نفتی از بندر شهید رجایی بیش از ۳۰ درصد افزایش خواهد یافت.

نسخه مجلس برای اصلاح بازار مسکن

دو فوریت طرح مالیات بر خانه‌های خالی تصویب شد

گروه راه و مسکن: اولین طرح دو فوریتی مجلس یازدهم به مهمترین دغدغه مردم یعنی مسکن اختصاص داشت وطرح مالیات بر خانه‌های خالی در کانون توجه نمایندگان مجلس قرار گرفت و دو فوریت آن تصویب شد.

به گزارش ایرنا، مجلس شورای اسلامی در جلسه علنی دو فوریت طرحی را به منظور اصلاح بازار مسکن تصویب کرد؛ طرح اصلاح ماده ۵۴ قانون مکرر مالیات های مستقیم یا مالیات بر منازل خالی از سکنه ابتدا به دلیل عدم بارگزاری در سامانه از دستور کار خارج شده بود که با انتشار طرح برای نمایندگان، بار دیگر در دستور کار قرار گرفت و نمایندگان با آن موافقت کردند.



▪ باید از خسارتهای احتمالی و فوت فرصت در بازار مسکن جلوگیری کنیم

حجت‌الاسلام‌والمسلمین حسین حسین زاده بحرینی در موافقت با دو فوریت این طرح گفت: در کشور ما بیش از نیاز کشور واحد مسکونی ساخته آماده سکونت داریم. مشکل بازار مسکن ما این نیست که تقاضای مسکن بیش از عرضه مسکن است اطلاعاتی که باید رسانه‌ها مبنی بر اینکه واحدهای خالی ما از چند میلیون هم تجاوز کرده است آمار درستی نیست. وی افزود: در دوره نهم ماده‌ای را در قانون مالیات‌های مستقیم تصویب کردیم. خلاصه تبصره ۷ ماده ۱۶۹ مکرر این بود ک حاکمیت بداند وضعیت مسکن در کشور چگونه است برای همین دولت موظف شد سامانه ملی املاک و اسکان را ایجاد کند که قرار بود در این سامانه همه واحدهای مسکونی قابل سکونت ثبت شوند و همه بدانند که چه تعداد واحد مسکونی قابل سکونت داریم و در کجا هستند و چه شرایطی دارد همزمان در همان سامانه باید اسکان خانوارها ثبت می‌شد که معلوم باشد هر خانوار در کدام واحد مسکونی ساکن است تفاضل این دو، واحدهای مسکونی آماده اسکان واحدهای خالی می شود. عضو کمیسیون اقتصادی مجلس اظهارداشت: در مجلس نهم این قانون را وضع کردیم اما دولت همراهی لازم را برای اینکه این ایجاد این سامانه نکرد و این موضوع معطل ماند، اکنون وزارت راه و شهرسازی اعلام آمادگی کرده و زیرساخت این موضوع را فراهم شده تنها مشکل این است که بارگذاری این سامانه کامل نیست و اگر این سامانه بسیار مهم حاکمیتی مورد نیاز جامعه اثربخش باشد باید اطلاعات آن کافی و جامع باشد یعنی هم املاک و هم اسکان خانوارها در آنجا ثبت شود.

▪ گره بازار مسکن باز خواهد شد

در ادامه حسین زاده بحرینی در دفاع از دو فوریت این طرح گفت: این طرح دو فوریتی می‌خواهد به این فرایند سرعت ببخشد اگر این طرح دو فوریتی تصویب شود و بعداً هم بلافاصله در کمیسیون و در مراحل تصویب و آن طی و به دولت ابلاغ شود، گره ای مشکل بازار مسکن حل خواهد شد؛ یکی از مسائلی که باعث شده این کار جدی نباشد این است که اگر قرار است از کسی که واحد مسکونی را ساخته اما فقط برای اینکه آن واحد گران شود واحد مسکونی را احتکار کرده است بخواهیم آن را وارد بازار مسکن کند باید از ابزارهای بازدارنده قوی استفاده کنیم که این طرح دو فوریتی در این موارد را به خوبی ذکر کرده است.وی اضافه کرد: این طرح کاملاً ضروری است زیرا شرایطی در بازار مسکن حادث شده است و بسیاری از خانوارهای مستاجر ما به دنبال اجاره واحد مسکونی هستند در حالی که در محلات واحدهای مسکونی احتکار شده‌اند برای حل این معضل مجبور هستیم که یک قاعده گذاری قانونی انجام دهیم که این طرح این کار را برای ما انجام خواهد داد. همچنین مهدی طغیانی نماینده اصفهان در موافقت با این طرح گفت: در مورد مسئله مسکن از ابتدای مجلس یازدهم گفت و گوهای کارشناسی زیادی توسط نمایندگان که در این حوزه متخصص هستند انجام شده و در ین طرح کار کارشناسی شبانه‌روزی صورت گرفته است و مسئله اصلی آن اصلاح ماده ۵۴ مکرر در حوزه فرایند که بحث خانه‌های خالی است.وی افزود: در حالت قبلی به این صورت بوده است که باید اطلاعات دستگاه‌ها به سامانه املاک و اسکان وارد می شده است اما در بحث ورود اطلاعات توسط دستگاه‌ها اکنون اشکال داریم و اطلاعات با هم همخوانی ندارد و زمان بر است مردم در تابستان دنبال خانه هستند و در این زمینه دچار مشکل هستند دو فوریت برای جلوگیری از خسارت های احتمالی و فوت فرصت مطرح شده است. محمود محمود زاده معاون مسکن وزیر راه و شهرسازی پیش از این گفته بود: وزارت راه و شهرسازی درحال استخراج و بارگذاری اطلاعات مربوط به خانه‌های خالی در سامانه املاک و اسکان است و تا دو ماه آینده سازمان امور مالیاتی می‌تواند بر مبنای این اطلاعات قبض‌های مالیات مسکن خالی را صادر کند. وی وعده داده بود که ریز اطلاعات مربوط به خانه‌های خالی تا دو ماه آینده قابل برداشت از سامانه است و بر این اساس سازمان امور مالیاتی می‌تواند از پایان مرداد ماه وظیفه قانونی خود را انجام دهد با این حال آنچه از مصوبه مجلس به نظر می‌رسد عدم هماهنگی و همکاری دستگاهها مربوط با وزارت راه برای تقویت اطلاعات سامانه املاک و اسکان است.

اخبار کوتاه

پروازهای تهران-استانبول برقرار شد

براساس اعلام هواپیمایی جمهوری اسلامی ایران پروازهای تهران به مقصد استانبول که در پی شیوع ویروس کرونا متوقف شده بود، با دریافت مجوز از سازمان هواپیمایی ترکیه از امروز دوشنبه ۲۳ تیرماه سال جاری مجدداً برقرار می شود.

طبق اعلام روابط عمومی «هما» پرواز تهران به مقصد استانبول در روزهای دوشنبه و جمعه هر هفته از فرودگاه حضرت امام خمینی (ره) انجام خواهد شد.

این پرواز در ساعت ۹ و ۲۵ دقیقه با شماره پرواز ۷۱۹ در روزهای دوشنبه و جمعه تهران را به مقصد استانبول ترک خواهد کرد.

همچنین بازگشت این پرواز در روزهای یاد شده در ساعت ۱۲ و ۴۰ دقیقه به وقت محلی با شماره پرواز ۷۱۸ از فرودگاه استانبول به مقصد فرودگاه حضرت امام خمینی (ره) انجام خواهد شد.

گفتنی است بسیاری از پروازهای اروپایی «هما» بعد از شیوع ویروس کووید ۱۹ متوقف شده است و هم‌اکنون با دریافت مجوزهای لازم به فرودگاه‌های لندن، منچستر، پاریس و آمستردام پرواز می کند.

تامین کل زمین طرح اقدام ملی مسکن در شهرهای زیر ۲۵ هزار نفر

مدیر عامل سازمان ملی زمین و مسکن در ارتباط با وضعیت تعیین زمین ۱۰۰ هزار واحد مسکونی از طرح اقدام ملی مسکن گفت: تاکنون زمین لازم برای ساخت این واحدهای مسکونی تامین شده و در اختیار نهادهای سازنده قرار گرفته است.

علی نبیان در گفتگو با فارس، ضمن اشاره به در دستور کار قرار گرفتن ۴۰۰ هزار واحد مسکونی طرح اقدام ملی مسکن، گفت: از مجموع ۴۰۰ هزار واحد مسکونی طرح اقدام ملی مسکن، ۲۰۰ هزار واحد در شهرهای جدید ساخته می‌شود که ساخت این واحدها مطابق برنامه ارائه شده از سوی متولیان این حوزه در دستور کار قرار دارد.

همچنین ۱۰۰ هزار واحد مسکونی دیگر نیز در بافت فرسوده احداث خواهد شد.وی در توضیح نقش سازمان ملی زمین و مسکن در طرح اقدام ملی مسکن، افزود: سازمان ملی زمین و مسکن وظیفه دارد زمین لازم به منظور احداث ۱۰۰ هزار واحد مسکونی مذکور را در اختیار بنیاد مسکن انقلاب اسلامی قرار دهد.

در همین راستا، تاکنون زمین لازم برای ساخت ۱۰۰هزار واحد مسکونی تامین شده و در اختیار نهادهای سازنده قرار گرفته است.

پیشخوان
Pishkhan.com

آگهی فقدان مدارک موتورسیکلت

اینجانب غلامرضا مصطفی زاده فرد مالک یک دستگاه موتورسیکلت سیستم فلات تریل KTM۲۰۰CC به رنگ مشکی مدل ۱۳۹۳ شماره موتور ۰۱۹۸NBF۱۲۵۰۱۲ شماره تنه NBF***۲۰۰F۹۳۰۴۷۰۷ و شماره شهربانی ۷۳۲۹۷-۵۳۹ به علت فقدان اسناد کارت موتور و برگ سبز تقاضای رونوشت(المثنی) اسناد مذکور را نموده است. لذا چنانچه هر کس ادعایی در مورد موتورسیکلت مذکور دارد ظرف ۱۰ روز به دفتر حقوقی سازمان فروش شرکت جهان همتا سیکلت بناب به آدرس تهران خیابان سهروردی شمالی، نرسیده به هویزه، کوچه متحیری، پلاک ۵۵ مراجعه نمایند. بدیهی است پس از انقضای مهلت مذکور طبق ضوابط مقرر اقدام خواهد شد.

سازمان ثبت اسناد و املاک کشور حوزه ثبت ملک ناحیه دو رشت هیات موضوع قانون تعیین تکلیف وضعیت ثبتی اراضی و ساختمان های فاقد سند رسمی آگهی موضوع ماده ۳ قانون و ماده ۱۳ آئین نامه قانون تعیین تکلیف وضعیت ثبتی و اراضی و ساختمان های فاقد سند رسمی برابر رای شماره ۱۳۹۹۶۰۳۱۸۶۰۳۰۰۲۸۰۴ مورخ ۹۹.۳.۱۲ هیات موضوع قانون تعیین تکلیف وضعیت ثبتی اراضی و ساختمان های فاقد سند رسمی مستقر در واحد ثبتی حوزه ملک ناحیه ۲ رشت تصرفات مالکانه بلامعارض خانم سارا خاصان فرزند علی اکبر به شماره شناسنامه ۲۶۸۵ صادره از رشت در قریه المان در ششدانگ یک قطعه زمین مشتمل بر ساختمان به مساحت ۷۰۷.۷۶ متر مربع پلاک فرعی ۱۴۵ از اصلی ۵۷ مفروز مجزی از پلاک ۲۳ و ۲۵ از اصلی ۵۷ واقع در بخش چهار رشت خریداری از مالک رسمی آقای ابراهیم خندان مردخی محرز گردیده است،لذا به منظور اطلاع عموم مراتب در دونوبت به فاصله ۱۵ روز آگهی می‌شود در صورتی که اشخاص نسبت به صدور سند مالکیت متقاضی اعتراضی داشته باشند می‌توانند از تاریخ انتشار اولین آگهی به مدت دو ماه اعتراض خود را به این اداره تسلیم و پس از اخذ رسید، ظرف مدت یک ماه از تاریخ تسلیم اعتراض، دادخواست خود را به مراجع قضایی تقدیم نمایند بدیهی است در صورت انقضای مدت مذکور و عدم وصول اعتراض طبق مقررات سند مالکیت صادر خواهد شد. م الف ۶۵۱ تاریخ انتشار نوبت اول: ۹۹. ۴. ۸

تاریخ انتشار نوبت دوم: ۹۹. ۴. ۲۳ حسین اسلامی کجیدی _رئیس اداره ثبت اسناد و املاک ناحیه دو رشت

آگهی

آگهی تغییرات شرکت سهامی خاص جامع سازه سبلان به شماره ثبت ۲۷۱۳ و شناسه ملی ۱۰۲۴۰۰۵۷۱۲۱ به استناد صورتجلسه مجمع عمومی فوق العاده مورخ ۹۹/۴/۹ تصمیمات ذیل اتخاذ شد: مرکز اصلی شرکت از آدرس قبلی به نشانی: استان اردبیل، شهرستان اردبیل، بخش مرکزی، شهر اردبیل، محله شهرک آزادگان، کوچه (ششم بلوک ۲)، بن بست ((مسعود عقیلی))، پلاک ۵۹، طبقه ششم کد پستی ۵۶۱۵۷۸۴۴۷۰ تغییر یافت و در نتیجه ماده مربوطه در اساسنامه بشرح فوق اصلاح گردید. شعبه اهواز از آدرس قبلی به نشانی: استان خوزستان، شهرستان اهواز، بخش مرکزی، شهر اهواز، محله کوی زیتون کارمندی، خیابان زمزم، بلوار پاسداران، پلاک ۶۱۲، طبقه دوم، واحد ۳ کد پستی ۶۱۶۳۸۴۳۷۱۹ تغییر یافت و در نتیجه ماده مربوطه در اساسنامه بشرح فوق اصلاح گردید. اداره کل ثبت اسناد و املاک استان اردبیل / اداره ثبت شرکت ها و موسسات غیر تجاری اردبیل (۹۱۲۲۲۹)

آگهی

آگهی تغییرات شرکت جاودان ساخت ارگ شرکت سهامی خاص به شماره ثبت ۱۳۰۸۸ و شناسه ملی ۱۴۰۰۶۵۱۲۶۷۰ به استناد صورتجلسه مجمع عمومی عادی بطور فوق العاده مورخ ۹۸/۱۲/۵ تصمیمات ذیل اتخاذ شد: الف) آقای کیوان ناظری راد به کدملی ۱۴۶۶۱۵۵۰۸۶ و آقای رئوف قنبری اردی به کدملی ۱۴۶۵۴۰۳۰۰۰ و آقای بهنام روغنی اوچدکان به کدملی ۱۴۶۷۲۰۹۲۵۲ به سمت اعضای اصلی هیات مدیره برای مدت ۲ سال انتخاب شدند ب) روزنامه کثیر الانتشار تجارت برای درج آگهی های شرکت انتخاب شدند. ث) بازرسین شرکت آقای امین قرائی به کدملی ۰۴۹۳۲۳۱۵۶۰ و آقای حامد صفاوردی به کدملی ۰۰۱۴۲۸۸۴۲۷ به ترتیب به سمت بازرس اصلی و بازرس علی البدل برای مدت یکسال مالی انتخاب شدند • اداره کل ثبت اسناد و املاک استان اردبیل / اداره ثبت شرکت ها و موسسات غیر تجاری اردبیل (۹۱۱۷۴۸)

آگهی

آگهی تغییرات شرکت جاودان ساخت ارگ شرکت سهامی خاص به شماره ثبت ۱۳۰۸۸ و شناسه ملی ۱۴۰۰۶۵۱۲۶۷۰ به استناد صورتجلسه هیئت مدیره مورخ ۹۸/۱۲/۵ تصمیمات ذیل اتخاذ شد: ۱. آقای کیوان ناظری راد به سمت رئیس هیات مدیره ۲. آقای بهنام روغنی اوچدکان به سمت نائب رئیس هیات مدیره ۳. آقای رئوف قنبری اردی به سمت مدیر عامل و عضو هیات مدیره برای مدت ۲ سال انتخاب شدند و همچنین حق امضا کلیه اسناد و اوراق بهادار و تعهدآور بانکی شرکت از قبیل چک، سفته، بروات و عقود اسلامی و نامه های عادی و اداری منفرداً با امضای آقای کیوان ناظری راد همراه با مهر شرکت معتبر می باشد. • اداره کل ثبت اسناد و املاک استان اردبیل / اداره ثبت شرکت ها و موسسات غیر تجاری اردبیل (۹۱۱۷۴۷)

شماره پرونده: ۹۹۰۰۵۰۹- شعبه ۱ شورای حل اختلاف شهرستان ساری

خواهان رونوشت حصر وراثت حمید جانی فرزند علی جان به شرح دادخواست تقدیمی ثبت شده به کلاسه ۹۹۰۹۹۸۲۰۷۳۱۰۰۵۰۷ از این دادگاه ددخواست گواهی حصر وراثت نموده و چنین توضیح داده که شادروان ربابه حسن زاده کوهی در اقامتگاه دائمی خود به درود حیات گفته و ورثه حین الفوت آن منحصر است به: ۱- منصوره آزاد بخت فرزند علیجان شماره شناسنامه: ۲۰۹۱۸۶۶۵۷۱ نسبت با متوفی: فرزند ۲- مریم آزاد بخت فرزند علیجان شماره شناسنامه: ۲۰۹۰۳۰۱۱۳۹ نسبت با متوفی: فرزند ۳- عباس آزاد بخت فرزند علیجان شماره شناسنامه: ۲۰۹۱۷۹۳۸۷۶ نسبت با متوفی: فرزند ۴- محبوبه آزاد بخت فرزند علی جان شماره شناسنامه: ۲۰۹۱۸۸۹۰۵۹ نسبت با متوفی: فرزند ۵- مجید جانی فرزند علی جان شماره شناسنامه: ۲۰۹۰۱۹۹۶۹۵ نسبت متوفی: فرزند ۶- حمید جانی فرزند علی جان شماره شناسنامه: ۲۰۹۰۱۹۸۲۰۶ نسبت به متوفی: فرزند اینک با انجام تشریفات مقدماتی درخواست مزبور یک نوبت آگهی می گردد تا چنانچه شخصی اعتراضی دارد و یا وصیت نامه ای از متوفی نزد او می باشد از تاریخ نشر آگهی ظرف مدت یک ماه به این دادگاه تقدیم دارد والا گواهی صادر خواهد شد.

مسئول دفتر شعبه ۱ شورای حل اختلاف شهرستان ساری- فاطمه رضی

آگهی حصر وراثت

بهمن فلاحی چماچار درخواستی به خواسته صدور گواهی حصر وراثت به وراث مرحوم باجی گل بذری تقدیم این شورا نموده است که به کلاسه ۹۹۰۹۹۸۵۲۶۱۲۰۰۰۱۰۳ ثبت و در جریان رسیدگی است و وراث حین الفوت وی را بشرح ذیل معرفی نموده است. ۱_بهمن فلاحی چماچار شماره شناسنامه ۲ نسبت پسر ۲_فرامرز فلاحی چماچار شماره شناسنامه ۳ نسبت پسر ۳_ضیاء الدین فلاحی چماچار شماره شناسنامه ۳ نسبت پسر ۴_مختار فلاح چماچار شماره شناسنامه ۲۸۴ نسبت پسر ۵_رعنا فلاحی چماچار شماره شناسنامه ۲ نسبت دختر ۶_منیژه فلاحی چماچار شماره شناسنامه ۲ نسبت دختر ۷_زهرا فلاحی چماچار شماره شناسنامه ۳ نسبت دختر لذا چنانچه کسی یا کسانی از متوفی فوق الذکر وصیت نامه سری یا هر گونه نوشته دیگری داشته باشند می توانند از تاریخ نشر این آگهی بمدت یکماه به این شورا ارائه دهند والا گواهی حصر وراثت صادر خواهد شد. قاضی شعبه دوم شورای حل اختلاف شاندرمن _علیرضا محمودی سراوانی

رونوشت آگهی

خانم همایون عبدلی لاکتاسرا درخواستی به خواسته صدور گواهی حصر وراثت به وراث مرحوم نصیب اله حاجتی معاف تقدیم این شورا نموده است که به کلاسه ۹۹۰۹۸۵۲۶۱۲۰۰۰۹۵ ثبت و در جریان رسیدگی است و وراث حین الفوت وی را بشرح ذیل معرفی نموده است. ۱_امید حاجتی معاف شماره شناسنامه ۵۱۶۰۱۸۷۸۴۷ ۵۱۶۰۱۵۸۹۵۲ نسبت پسر ۲_دنیا حاجتی معاف شماره شناسنامه ۵۱۶۰۱۵۸۹۵۲ نسبت دختر ۳_همایون عبدلی لاکتاسرا شماره شناسنامه ۱۲ نسبت همسر لذا چنانچه کسی یا کسانی از متوفی فوق الذکر وصیت نامه سری یا هر گونه نوشته دیگری داشته باشند می توانند از تاریخ نشر این آگهی بمدت یکماه به این شورا ارائه دهند والا گواهی حصر وراثت صادر خواهد شد. قاضی شعبه دوم شورای حل اختلاف شاندرمن _علیرضا محمودی سراوانی

رونوشت آگهی

آقای مهدی خوش کلام دادخواستی به شماره ۹۹۰۹۹۸۵۲۶۰۲۰۰۱۱۰ به خواسته صدور گواهی حصر وراثت مرحوم حجت خوش کلام بشرح ذیل معرفی نموده است.

۱_یهزاد خوش کلام شماره شناسنامه ۱۰ نسبت پسر ۲_ابراهیم خوش کلام شماره شناسنامه ۲ نسبت پسر ۳_مهدی خوش کلام شماره شناسنامه ۲ نسبت پسر ۴_یهجت خوش کلام شماره شناسنامه ۴ نسبت دختر ۵_نهضت خوش کلام شماره شناسنامه ۴ نسبت دختر

۶_فروزان خوش کلام شماره شناسنامه ۳۳۵ نسبت دختر ۷_احترام خوش کلام شماره شناسنامه ۱ نسبت دختر ۸_رقیه خوش کلام شماره شناسنامه ۱۳ نسبت دختر ۹_پریوش دولتی شماره شناسنامه ۲ نسبت همسر لذا چنانچه کسی یا کسانی از متوفی فوق الذکر وصیت نامه سری یا هر گونه نوشته دیگری داشته باشند می توانند از تاریخ نشر این آگهی بمدت یکماه به این شورا ارائه دهند والا گواهی حصر وراثت صادر خواهد شد. قاضی شعبه دوم شورای حل اختلاف شهرستان ماسال _سعید میرزاپور ریک

رونوشت آگهی

آقای سهراب مطلق سیاه مرد دادخواستی به شماره ۹۹۰۹۹۸۵۲۶۰۲۰۰۰۸۶ به خواسته صدور گواهی حصر وراثت مرحوم امین مطلق سیاهمرد بشرح ذیل معرفی نموده است. ۱_سهراب مطلق سیاهمرد شماره شناسنامه ۴ نسبت پدر ۲_سکینه نظری سیاهمرد شماره شناسنامه ۵۱۶۰۰۰۰۴۱۰ نسبت مادر لذا چنانچه کسی یا کسانی از متوفی فوق الذکر وصیت نامه سری یا هر گونه نوشته دیگری داشته باشند می توانند از تاریخ نشر این آگهی بمدت یکماه به این شورا ارائه دهند والا گواهی حصر وراثت صادر خواهد شد.

قاضی شعبه دوم شورای حل اختلاف شهرستان ماسال _سعید میرزاپور ریک

سازمان ثبت اسناد و املاک کشور

حوزه ثبت ملک ناحیه دو رشت هیات موضوع قانون تعیین تکلیف وضعیت ثبتی اراضی و ساختمان‌های فاقد سند رسمی

آگهی موضوع ماده ۳ قانون و ماده ۱۳ آئین نامه قانون تعیین تکلیف وضعیت ثبتی و اراضی و ساختمان‌های فاقد سند رسمی برابر رای شماره ۱۳۹۹۶۰۳۱۸۶۰۳۰۰۱۳۵۰ مورخ ۹۹.۲.۱۵ هیات موضوع قانون تعیین تکلیف وضعیت ثبتی اراضی و ساختمان‌های فاقد سند رسمی مستقر در واحد ثبتی حوزه ملک ناحیه ۲ رشت تصرفات مالکانه بلامعارض آقای علی محسنی مخسری فرزند یداله به شماره شناسنامه ۲۸۲۸ صادره از رشت در قریه سیاه اسطلخ در ششدانگ یک قطعه زمین مشتمل بر ساختمان به مساحت ۲۱۴.۷۶ متر مربع پلاک فرعی ۷۶۱۵ از اصلی ۴۱ مفروز مجزی از پلاک ۲۰ باقیمانده از اصلی ۴۱ واقع در بخش چهار رشت خریداری از مالک رسمی آقای رحیم سبحانی و رسول اقبال طلب محرز گردیده است،لذا به منظور اطلاع عموم مراتب در دونوبت به فاصله ۱۵ روز آگهی می‌شود در صورتی که اشخاص نسبت به صدور سند مالکیت متقاضی اعتراضی داشته باشند می‌توانند از تاریخ انتشار اولین آگهی به مدت دو ماه اعتراض خود را به این اداره تسلیم و پس از اخذ رسید، ظرف مدت یک ماه از تاریخ تسلیم اعتراض، دادخواست خود را به مراجع قضایی تقدیم نمایند بدیهی است در صورت انقضای مدت مذکور و عدم وصول اعتراض طبق مقررات سند مالکیت صادر خواهد شد. م الف ۶۵۱ تاریخ انتشار نوبت اول: ۹۹. ۴. ۸

تاریخ انتشار نوبت دوم: ۹۹. ۴. ۲۳ حسین اسلامی کجیدی _رئیس اداره ثبت اسناد و املاک ناحیه دو رشت



نوبت اول

آگهی تجدید مناقصه

اجرای پروژه احداث میدان امام خمینی(ره) شهر

شهرداری کارچان در نظر دارد به استناد ابلاغ موافقتنامه شماره ۳۷۸۷۰۳ مورخ ۹۸/۰۷/۱۱ سازمان مدیریت و برنامه ریزی استان مرکزی از محل اعتبارات تملک دارایی های سرمایه ای سال ۱۳۹۸، نسبت به اجرای پروژه احداث میدان امام خمینی(ره) شهر برابر نقشه های اجرایی از طریق مناقصه عمومی اقدام نماید. لذا متقاضیان می توانند جهت دریافت اسناد مناقصه تا پایان وقت اداری مورخه ۹۹/۰۵/۰۱ و جهت شرکت در مناقصه تا پایان وقت اداری مورخه ۹۹/۰۵/۱۱ به سامانه تدارک الکترونیک دولت مراجعه و جهت کسب اطلاعات بیشتر با شماره تلفن ۳۳۵۴۳۴۷۴-۰۸۶ واحد امور قراردادهای شهرداری کارچان تماس حاصل نمایند.

شهرداری کارچان

تجارت

روزنامه صبح ایران
اقتصادی، سیاسی و اجتماعی

صاحب امتیاز: موسسه افق رسانه پویا — مدیرمسئول: اصغر نعمتی

هیئت تحریریه: اقتصاد: کورش شرفشاهی — بانک و بیمه: علیرضا ملاحتی — انرژی: امیر مهدی نعمتی — اصناف و کشاورزی: بهنام فتحنایی — صنعت و تجارت: سعید قلیچی
شهرستان‌ها: حسن چشمی — جامعه: ندا جعفری
واحد فنی: مدیر فنی: امیر شریف — صفحه‌آرا: محمد گودرزی — دبیر سایت: حسین خدنگ — سازمان آگهی: حسن چشمی، فکس: ۶۶۴۳۵۷۴۶

تلفن تحریریه: ۶۶۴۳۵۷۴۶-۶۶۹۱۱۱۷۲ — تلفکس: ۶۶۴۳۱۰۲۲
تلفن سازمان آگهی‌ها: ۶۶۴۳۵۷۴۵ — سامانه پیام کوتاه: ۸۸۸ ۷۱۱ ۳۰۰۰ کانال تلگرام: http://telegram.me//tejaaratonline
آدرس: ستارخان، بین توحید و باقرخان، کوچه اکبریان آذر، پلاک ۵۷،طبقه سوم شرقی — لیتوگرافی و چاپ: گل آذین ۶۶-۶۶۷۹۱۳۶۵

تجارت آنلاین: www.tejaratonline.ir پست الکترونیک تحریریه: tejarateditor@gmail.com — پست الکترونیک سازمان آگهی‌ها: tejaratnewspaper@gmail.com

دوشنبه ۲۳ تیر ۱۳۹۹ • ۲۱ذی‌القعده ۱۴۴۱ • 8page • Mon • 13July.2020

www.tejaratonline.ir

آیین نامه اخلاق حرفه‌ای «تجارت» را در سایت روزنامه ببینید.

نسخه الکترونیک روزنامه را هر روز در سایت www.tejaratonline.ir مشاهده کنید.



قاب روز

تالاب شادگان جاذبه‌ای کم‌تر شناخته شده/ فارس

در مجمع عمومی عادی سالیانه ذوب آهن اصفهان عنوان شد:

ذوب آهن اصفهان با راه اندازی کوره بلند شماره یک ، جهش تولید را محقق می سازد

مجمع عمومی عادی سالیانه ذوب آهن اصفهان با حضور سهامداران ، نمایندگان صاحبان سهام ،اعضای هیات مدیره و نماینده سازمان بورس و اوراق بهادار تهران ، در تالار تشریفات و تالار آهن ذوب آهن اصفهان با رعایت پروتکل های بهداشتی پنج شنبه ۱۹ تیرماه برگزار شد .
نمایندگان سهامداران عمده ذوب آهن در جایگاه هیأت رئیسه قرار گرفتند و دکتر سعید عبودی رئیس هیات مدیره شرکت صدر تامین ریاست مجمع را عهده دار شد .
مهندس منصور یزدی زاده مدیرعامل ذوب آهن اصفهان در ارائه گزارش هیأت مدیره مربوط به عملکرد سال ۹۸ و برنامه های آتی این شرکت گفت : رکورد تولید با دو کوره بلند و ثبت رکورد روزانه، ماهانه و سالانه تولید کک از جمله دستاوردهای سال قبل است.
وی با اشاره به دستیابی به رکورد کمترین مصرف کک، اظهار کرد: کک مهمترین بخش قیمت تمام شده شرکت در بحث انرژی است و در حالیکه دیگر فولادسازان از گاز استفاده می کنند، اما ذوب آهن به دلیل روش تولید کوره بلند ناچار به استفاده از کک است.
مدیرعامل شرکت ذوب آهن با تاکید بر اینکه به دلیل کمبود کمی و کیفی در زغال سنگ در کشور و همچنین کمبود کک در کشور ناچار به واردات هستیم که مجموع آنها ۵۰ درصد قیمت تمام شده شرکت ذوب آهن را در برمی گیرد، افزود: در این حوزه عدد ۵۱۲ کیلو به ازای هر تن چدن را در سال ۹۸ به ۵۱۰ کیلو رساندیم و امیدواریم در سال ۹۹ این روند کاهشی ادامه یابد.
وی با اشاره به روند آزمایشی پروژه PCI به عنوان یکی از پروژه های اقتصادی ذوب آهن، اظهار کرد: قرار بود بهره برداری رسمی از این پروژه در فروردین امسال با حضور رئیس جمهور انجام شود که به دلیل شرایط موجود این اتفاق رخ نداد، اما امروز شرکت از این پروژه استفاده آزمایشی می کند.
وی با بیان اینکه یکی از فاکتورهای مهم صنعت فولاد تولید سرانه فولاد است، اظهار کرد: میزان تولید ذوب آهن در سال ۹۷به ازای هر نفر، ۱۶۱ تن بود که این عدد در سال ۹۸ به ۱۷۴ تن رسید و پیش بینی می شود در سال جاری با جهش تولید و با راه اندازی کوره شماره یک به عدد ۱۹۹ تن به ازای هر نفر برسیم که این حاصل دو اقدام از جمله افزایش تولید و دیگری خروجی شرکت است و در عمل جهش تولید در این شرکت محقق می شود .
مدیرعامل شرکت ذوب آهن با اشاره به ثبت رکورد صادرات شرکت ذوب آهن در سال گذشته با یک میلیون و ۱۵۵ هزار تن محصول، گفت: این میزان صادرات معادل ۵۰ درصد محصولات اصلی شرکت است.
وی افزود: تثبیت سودآوری شرکت را در سال گذشته شاهد بودیم و امسال ۸۸۰ میلیارد تومان را هدف گذاری کردیم. بدین ترتیب زیان انباشته شرکت را به صفر خواهیم رساند و سال آینده به طور قطع سود تقسیم خواهیم کرد.
وی با بیان اینکه در سال ۹۸ نسبت به سال ۹۷ شاهد رشد ۵۷ درصدی هزینه های مواد اولیه







بودیم، ادامه داد: رشد هزینه ها در حالی بود که رشد فروش شرکت ۲۸ درصد رقم خورد و این یکی از دلایل نرسیدن به سود عملیاتی مناسب ذوب آهن همانند سال ۹۷ بود.
مدیرعامل ذوب آهن با اشاره به دلایل رشد هزینه های ذوب آهن، اظهار کرد: رشد ۵۷ درصدی قیمت زغال و همچنین نرخ افزایشی تورم و ... موجب رشد هزینه های تولید در ذوب آهن شده است.
وی با بیان اینکه ذوب آهن در بحث فروش با محدودیت هایی در فروش محصولات خود در بورس کالا مواجه شد، تاکید کرد: در این شرایط به سود قابل پیش بینی دست نیافتیم برآورد ما از سود از دست رفته ۸۰۰ میلیارد تومان بوده است.
یزدی زاده در ادامه به چالش های پیش روی شرکت اشاره کرد و گفت: بزرگترین مشکل ذوب آهن کمبود مواد آهن دار در کشور است، اما با رویکرد جدید وزارت صمت روند خام فروشی رو به کاهش است و با تدابیر صورت گرفته قرار است پیش از صادرات ابتدا نظر تولیدکنندگان داخلی جلب شود.
وی با اشاره به ترجیح معادن به تبدیل سنگ آهن به کنسانتره و گندله که یک چالش برای ذوب آهن محسوب می شود، گفت: ما امروز با کمبود سنگ آهن درشت دانه در کشور مواجه هستیم، از سوی دیگر برخی صنایع بالا دستی همچون گل گهر و چادرملو به تولید فولاد روی آورده اند و در این شرایط آنها تامین مواد اولیه خود را در اولویت قرار داده اند.
وی با اشاره به اینکه ذوب آهن همانند دیگر فولادسازان از یارانه انرژی برخودار نیست، اظهار کرد: مطابق آخرین برآورد ذوب آهن به ازای هر کیلو تولید محصول ۱۰۵۰ تومان از یارانه انرژی بی بهره است.
وی با اشاره به برنامه های مقابله با چالش های موجود، اظهار کرد: شرکت ذوب آهن به دنبال خرید معادن زغال سنگ و سنگ آهن است و اقداماتی نیز صورت گرفته است، همچنین تمدید مجوز هیات وزیران در عرضه یک میلیون و ۷۵۰ هزار تن سنگ آهن، ارائه برنامه تامین کامل مواد اولیه ذوب آهن و پیشنهاد آن به وزارت صمت از مهمترین برنامه های این شرکت است.
وی با اشاره به راه اندازی کوره بلند شماره یک ذوب آهن، تصریح کرد: با وجود کمبودهای بسیار در آستانه راه اندازی کوره بلند شماره یک هستیم اما مهمترین بحث آن تامین پایدار مواد اولیه آن است که با برنامه ریزی وزارت صمت به زودی شاهد راه اندازی آن خواهیم بود.
در پایان این مجمع، شرکت سرمایه گذاری صدر تامین، شرکت پویش بازرگان، شرکت فراورده های نسوز ایران، شرکت توسعه معادن پارس تامین و شرکت صبا تامین به عنوان اعضای هیات مدیره در دوره جدید به مدت دو سال انتخاب شدند.همچنین موسسه حسابرسی هشیار ممیز به عنوان حسابرس مستقل و بازرس قانونی اصلی شرکت و موسسه حسابرسی تدوین و همکاران به عنوان حسابرس مستقل و بازرس قانونی علی البدل برای مدت یک سال انتخاب شدند.

پیشخوان Pishkhan.com

نوبت دوم

آگهی مزایده عمومی یک مرحله ای
شماره ۹۹/۵

شرکت توزیع نیروی برق استان مرکزی

شرکت توزیع نیروی برق استان مرکزی درنظر دارد انواع سیم مسی اسقاط زیر را از طریق مزایده عمومی به فروش برساند.

۱-مشخصات و مقدار کالای مورد مزایده به شرح جدول زیر می باشد.

ردیف	شرح کالای اسقاط	مقدار	مبلغ برآوردی به ریال	مبلغ تضمین شرکت در مزایده به ریال
۱	انواع سیم مسی اسقاط	۵۰،۰۰۰ کیلوگرم	۴۲،۰۰۰،۰۰۰،۰۰۰	۱،۷۱۰،۰۰۰،۰۰۰

۲-شرکت های مجاز به حضور در این مزایده عبارتند از :
الف)شرکت های تولید کننده سیم و کابل
تبصره ۱)سایر اشخاص حقیقی و حقوقی مجاز به حضور در این مزایده نیستند و در صورت ارائه قیمت پاکت های مزایده عودت می گردد.
۳-مبلغ و نوع سپرده شرکت درمزایده : مبلغ تضمین شرکت درمزایده ۱،۷۱۰،۰۰۰،۰۰۰ ریال می باشد ،مزایده گران میبایست مبلغ فوق را به صورت ضمانت نامه بانکی ،ضمانت نامه موسسات بیمه گر،گواهی خالص مطالبات قطعی تایید شده توسط امور مالی شرکت توزیع ، چک تضمین شده بانکی یا واریز وجه به حساب جاری شماره ۱۴۰۰۵۱۰۳۶۵۱ به نام شرکت توزیع نیروی برق استان مرکزی بانک مسکن شعبه مرکزی ارائه نمایند .
۴-به پیشنهادهای فاقد امضاء ،مشروط ،مخدوش وپیشنهاداتی که بعد از انقضاء مدت مقرردرفراخوان واصل شود وهمچنین به پیشنهادهای فاقد سپرده ،سپرده های مخدوش ،سپرده های کمتر از میزان مقرر، چک شخصی ونظایر آن ترتیب اثر داده نخواهد شد.
۵-مهلت ومحل ومبلغ فروش اسناد : ازتاریخ درج آگهی نوبت دوم به مدت ۵ روز کاری
۶-مبلغ ۵۰۰۰۰۰ ریال فیش واریزی در وجه سپهر ۰۱۰۱۸۵۲۸۶۸۰۰۳ بانک صادرات شعبه میدان شهدا به نشانی اراک ، خیابان امام موسی صدر ،امور تدارکات شرکت توزیع برق استان مرکزی مراجعه و اقدام به خرید اسناد نمایند.
۷-مهلت ،محل تحویل وبازگشایی اسناد مزایده: مهلت عودت اسناد مزایده تا ساعت ۹ روز چهارشنبه مورخ ۹۹/۰۵/۸ و زمان بازگشایی ساعت ۱۰ صبح روز چهارشنبه مورخ ۹۹/۰۵/۸ می باشد .
۸-مبلغ برآوردی مزایده : ۴۲،۰۰۰،۰۰۰،۰۰۰ ریال می باشد .
۹-محل تحویل : اراک، میدان دارایی ،خیابان امام موسی صدر، شرکت توزیع نیروی برق استان مرکزی، امور تدارکات. تلفن تماس ۰۸۶۳۲۲۲۶۰۳۳ و ۰۸۶۳۲۲۲۸۰۳۸
محل بازگشایی : سالن کنفرانس شرکت توزیع نیروی برق استان مرکزی.
۱۰-سایراطلاعات وجزییات مربوطه دراسناد مزایده مندرج است.
جهت کسب اطلاعات بیشتربه سایت شبکه اطلاع رسانی معاملات شرکت توانیر www.tavanir.org.ir،سایت پایگاه ملی مناقصات: http://iets.mporg.ir و سایت شرکت توزیع نیروی برق استان مرکزی: www.mpedc.ir مراجعه فرمایید.

روابط عمومی شرکت توزیع نیروی برق استان مرکزی

نوبت اول

آگهی مناقصه عمومی دو مرحله ای
شماره ۲۰۹۹۰۰۵۳۸۰۰۰۰۰۲۰

شرکت توزیع نیروی برق استان مرکزی

۱. نام شرکت و نشانی: شرکت توزیع نیروی برق استان مرکزی بنشانی: اراک، خیابان امام موسی صدر، امور پشتیبانی با تلفن تماس ۳۲۲۲۶۰۳۳- ۰۸۶ و ۰۸۶۳۲۲۲۸۰۳۸ در نظر دارد مناقصه عمومی زیر را از طریق سامانه تدارکات الکترونیک دولت برگزار نماید.لذا از کلیه شرکت های واجد صلاحیت دعوت بعمل می آید در صورت تمایل نسبت به دریافت اسناد مناقصه اقدام نمایند. ضمنا کلیه مراحل برگزاری مناقصه از دریافت اسناد مناقصه تا ارائه پیشنهاد مناقصه گران و بازگشایی پاکت ها از طریق درگاه سامانه تدارکات الکترونیک دولت(ستاد) به آدرس www.setadiran.ir انجام خواهد شد و لازم است مناقصه گران در صورت عدم عضویت قبلی، مراحل ثبت نام در سایتهای مذکور و دریافت گواهی امضای الکترونیکی را جهت شرکت در مناقصه محقق سازند.
۲. شرح مختصری از کالا

ردیف	شرح کالا
۱	خرید انواع سرکابل

۳- سپرده شرکت در مناقصه مبلغ ۷۲۲،۷۱۱،۰۰۰ ریال میباشد ،مناقصه گران میبایست مبلغ فوق را بصورت ضمانت نامه بانکی ،ضمانت نامه موسسات بیمه گر،گواهی خالص مطالبات قطعی تایید شده توسط امور مالی شرکت توزیع ،چک تضمین شده بانکی یا واریز وجه بحساب جاری شماره ۱۴۰۰۵۱۰۳۶۵۱ بنام شرکت توزیع نیروی برق استان مرکزی بانک مسکن شعبه مرکزی ارائه نمایند.
۴- به پیشنهادهای فاقد امضاء، مشروط، مخدوش و پیشنهاداتی که بعد از انقضاء مدت مقرردرفراخوان واصل شود و همچنین به پیشنهادهای فاقد سپرده، سپرده های مخدوش ،سپرده های کمتر از میزان مقرر، چک شخصی ونظایر آن ترتیب اثر داده نخواهد شد.
۵- مهلت فروش اسناد : از تاریخ درج آگهی نوبت دوم به مدت ۱۰ روز کاری
مبلغ فروش اسناد: مبلغ ۵۰۰۰۰۰ ریال فیش واریزی در وجه سپهر بانک صادرات به شماره ۰۱۰۱۸۵۲۸۶۸۰۰۳ شعبه میدان شهدا .
۶-مهلت وبازگشایی اسناد مناقصه : مهلت عودت اسناد مناقصه تا ساعت ۹ روز دوشنبه مورخه ۹۹/۰۵/۲۰ زمان بازگشایی ساعت ۱۱ روز دوشنبه مورخ ۹۹/۰۵/۲۰می باشد.
۷- محل تحویل و بازگشایی: اراک ،میدان دارایی، خیابان امام موسی صدر، شرکت توزیع نیروی برق استان مرکزی واحد دبیرخانه .
محل بازگشایی: سالن کنفرانس شرکت توزیع نیروی برق استان مرکزی.
۸- مبلغ برآوردی مناقصه ۹،۹۵۴،۲۲۰،۰۰۰ ریال میباشد.
۹-سایراطلاعات وجزییات مربوطه دراسناد مناقصه مندرج است.
اطلاعات تماس سامانه ستاد جهت انجام مراحل عضویت در سامانه : مرکز تماس: ۰۲۱۴۱۹۳۴ دفتر ثبت نام: ۳۳۲۴۵۲۴۸

روابط عمومی شرکت توزیع نیروی برق استان مرکزی

نوبت اول

آگهی مناقصه عمومی دو مرحله ای
شماره ۲۰۹۹۰۰۵۳۸۰۰۰۰۰۲۱

شرکت توزیع نیروی برق استان مرکزی

۱. نام شرکت و نشانی: شرکت توزیع نیروی برق استان مرکزی بنشانی: اراک ، خیابان امام موسی صدر ،امور پشتیبانی با تلفن تماس ۳۲۲۲۶۰۳۳- ۰۸۶ و ۰۸۶۳۲۲۲۸۰۳۸ در نظر دارد مناقصه عمومی زیر را از طریق سامانه تدارکات الکترونیک دولت برگزار نماید.لذا از کلیه شرکت های واجد صلاحیت دعوت بعمل می آید در صورت تمایل نسبت به دریافت اسناد مناقصه اقدام نمایند. ضمنا کلیه مراحل برگزاری مناقصه از دریافت اسناد مناقصه تا ارائه پیشنهاد مناقصه گران و بازگشایی پاکت ها از طریق درگاه سامانه تدارکات الکترونیک دولت(ستاد) به آدرس www.setadiran.ir انجام خواهد شد و لازم است مناقصه گران در صورت عدم عضویت قبلی، مراحل ثبت نام در سایتهای مذکور و دریافت گواهی امضای الکترونیکی را جهت شرکت در مناقصه محقق سازند.
۲. شرح مختصری از کالا

ردیف	شرح کالا
۱	خرید انواع سیم روکش دار ۲۰ کیلو ولت

۳- سپرده شرکت در مناقصه مبلغ ۹۵۵،۳۵۰،۰۰۰ ریال میباشد ،مناقصه گران میبایست مبلغ فوق را بصورت ضمانت نامه بانکی ،ضمانت نامه موسسات بیمه گر،گواهی خالص مطالبات قطعی تایید شده توسط امور مالی شرکت توزیع ،چک تضمین شده بانکی یا واریز وجه بحساب جاری شماره ۱۴۰۰۵۱۰۳۶۵۱ بنام شرکت توزیع نیروی برق استان مرکزی بانک مسکن شعبه مرکزی ارائه نمایند.
۴- به پیشنهادهای فاقد امضاء، مشروط، مخدوش و پیشنهاداتی که بعد از انقضاء مدت مقرردرفراخوان واصل شود و همچنین به پیشنهادهای فاقد سپرده، سپرده های مخدوش ،سپرده های کمتر از میزان مقرر، چک شخصی ونظایر آن ترتیب اثر داده نخواهد شد.
۵- مهلت فروش اسناد : از تاریخ درج آگهی نوبت دوم به مدت ۱۰ روز کاری
مبلغ فروش اسناد: مبلغ ۵۰۰۰۰۰ ریال فیش واریزی در وجه سپهر بانک صادرات به شماره ۰۱۰۱۸۵۲۸۶۸۰۰۳ شعبه میدان شهدا .
۶-مهلت وبازگشایی اسناد مناقصه : مهلت عودت اسناد مناقصه تا ساعت ۹ روز دوشنبه مورخه ۹۹/۰۵/۲۰ زمان بازگشایی ساعت ۱۱:۳۰ روز دوشنبه مورخ ۹۹/۰۵/۲۰میباشد.
۷-محل تحویل وبازگشایی: اراک، میدان دارایی، خیابان امام موسی صدر، شرکت توزیع نیروی برق استان مرکزی واحد دبیرخانه .
محل بازگشایی: سالن کنفرانس شرکت توزیع نیروی برق استان مرکزی.
۸- مبلغ برآوردی مناقصه ۱۶،۸۴۵،۰۰۰،۰۰۰ ریال میباشد.
۹-سایراطلاعات وجزییات مربوطه دراسناد مناقصه مندرج است.
اطلاعات تماس سامانه ستاد جهت انجام مراحل عضویت در سامانه: مرکز تماس: ۰۲۱۴۱۹۳۴ دفتر ثبت نام: ۳۳۲۴۵۲۴۸

روابط عمومی شرکت توزیع نیروی برق استان مرکزی

نوبت اول

آگهی مناقصه عمومی دو مرحله ای
شماره ۲۰۹۹۰۰۵۳۸۰۰۰۰۰۲۲

شرکت توزیع نیروی برق استان مرکزی

۱. نام شرکت و نشانی: شرکت توزیع نیروی برق استان مرکزی بنشانی: اراک ، خیابان امام موسی صدر، امور پشتیبانی با تلفن تماس ۳۲۲۲۶۰۳۳- ۰۸۶ و ۰۸۶۳۲۲۲۸۰۳۸ در نظر دارد مناقصه عمومی زیر را از طریق سامانه تدارکات الکترونیک دولت برگزار نماید.لذا از کلیه شرکت های واجد صلاحیت دعوت بعمل می آید در صورت تمایل نسبت به دریافت اسناد مناقصه اقدام نمایند. ضمنا کلیه مراحل برگزاری مناقصه از دریافت اسناد مناقصه تا ارائه پیشنهاد مناقصه گران و بازگشایی پاکت ها از طریق درگاه سامانه تدارکات الکترونیک دولت(ستاد) به آدرس www.setadiran.ir انجام خواهد شد و لازم است مناقصه گران در صورت عدم عضویت قبلی، مراحل ثبت نام در سایتهای مذکور و دریافت گواهی امضای الکترونیکی را جهت شرکت در مناقصه محقق سازند.
۲. شرح مختصری از کالا

ردیف	شرح کالا
۱	خرید انواع مقره

۳- سپرده شرکت در مناقصه مبلغ ۶۹۲،۷۵۰،۰۰۰ ریال میباشد ،مناقصه گران میبایست مبلغ فوق را بصورت ضمانت نامه بانکی ،ضمانت نامه موسسات بیمه گر،گواهی خالص مطالبات قطعی تایید شده توسط امور مالی شرکت توزیع ،چک تضمین شده بانکی یا واریز وجه بحساب جاری شماره ۱۴۰۰۵۱۰۳۶۵۱ بنام شرکت توزیع نیروی برق استان مرکزی بانک مسکن شعبه مرکزی ارائه نمایند.
۴- به پیشنهادهای فاقد امضاء، مشروط، مخدوش و پیشنهاداتی که بعد از انقضاء مدت مقرردرفراخوان واصل شود و همچنین به پیشنهادهای فاقد سپرده، سپرده های مخدوش ،سپرده های کمتر از میزان مقرر، چک شخصی ونظایر آن ترتیب اثر داده نخواهد شد.
۵- مهلت فروش اسناد : از تاریخ درج آگهی نوبت دوم به مدت ۱۰ روز کاری
مبلغ فروش اسناد: مبلغ ۵۰۰۰۰۰ ریال فیش واریزی در وجه سپهر بانک صادرات به شماره ۰۱۰۱۸۵۲۸۶۸۰۰۳ شعبه میدان شهدا .
۶-مهلت وبازگشایی اسناد مناقصه : مهلت عودت اسناد مناقصه تا ساعت ۹ روز دوشنبه مورخه ۹۹/۰۵/۲۰ زمان بازگشایی ساعت ۱۲ روز دوشنبه مورخ ۹۹/۰۵/۲۰میباشد.
۷-محل تحویل و بازگشایی: اراک، میدان دارایی، خیابان امام موسی صدر، شرکت توزیع نیروی برق استان مرکزی واحد دبیرخانه .
محل بازگشایی: سالن کنفرانس شرکت توزیع نیروی برق استان مرکزی.
۸- مبلغ برآوردی مناقصه ۹،۳۵۵،۰۰۰،۰۰۰ ریال میباشد.
۹-سایراطلاعات وجزییات مربوطه دراسناد مناقصه مندرج است.
اطلاعات تماس سامانه ستاد جهت انجام مراحل عضویت در سامانه: مرکز تماس: ۰۲۱۴۱۹۳۴ دفتر ثبت نام: ۳۳۲۴۵۲۴۸

روابط عمومی شرکت توزیع نیروی برق استان مرکزی

تجارت

اقتصادی، سیاسی و اجتماعی

سه‌شنبه ۲۴ تیر ۱۳۹۹ • ۲۲ ذی‌القعده ۱۴۴۱
سال هفتم • شماره ۱۹۱۰ • ۸ صفحه • ۳۰۰۰ تومان
Tue • 14 July . 2020 • 8 page

نسخه الکترونیک روزنامه را هر روز در سایت www.tejaratonline.ir مشاهده کنید.



آمادگی ایران برای مقابله با کارشکنی کره جنوبی

سخنگوی وزارت خارجه گفت: بر اساس سند همکاری، روابط ایران و چین در یک ریل گذاری صحیح و اصولی وارد مرحله جدیدی می‌شود.به گزارش ایسنا، سیدعباس موسوی در نشست خبری در مورد آخرین وضعیت طلب ۷ میلیارد دلاری ایران از کره جنوبی و اقداماتی که برای طلب این پول انجام شده گفت: هم در سطح سفرا و هم مقامات وزارت خارجه این کشور و همچنین...

صفحه۲



مرزهای ایران و عراق به روی تجار باز شد

رئیس اتاق بازرگانی ایران و عراق از توافقات انجام شده با عراق برای بازگشایی مرزهای جنوبی ایران با این کشور، هفته ای دو روز و بازگشت ارز صادراتی دولتی خبر داد. یحیی آل اسحاق در گفتگو با تسنیم، درخصوص آخرین وضعیت روابط تجاری ایران و عراق و بهتر شدن آن اظهار داشت: بله در روزهای اخیر وضعیت مبادلات تجاری ایران و عراق بهتر شده، البته در مرزهای شمالی...

صفحه۴

سقف ذخیره کارت‌های هوشمند سوخت تغییری نمی‌کند

۵

چالش بخش خصوصی و بانک مرکزی ادامه دارد

تدوین بسته جدید برای بازگشت دلارهای صادراتی

گروه صنعت و تجارت: درست در روزی که بانک مرکزی جمهوری اسلامی ایران با انتشار اطلاعیه‌ای از تصویب بسته سیاستی نحوه برگشت ارز حاصل از صادرات سال ۱۳۹۹ و رفع تعهدات ایفا نشده سال های ۱۳۹۷ و ۱۳۹۸ خبر داد، اعضای کمیته ارزی اتاق ایران در نشستی با حضور با رئیس کمیسیون اقتصادی مجلس به تشریح ابهامات موجود در آمار اعلام شده از سوی بانک مرکزی در خصوص...

صفحه ۴

گزارش ویژه

وزیر نیرو خبر داد؛

راه‌اندازی ۴۲ پروژه آبرسانی در کشور



۵

تجارت از مغایرت آمارها با واقعیت‌های جامعه گزارش می دهد

سونامی بیکاری پیامد بحران کرونا

۳



رئیسی در جلسه شورای عالی قضائی :

اقتصاد قوی نیازمند مدیران قدرتمند است

۲

سرمقاله

تاثیر فضای مجازی در قیمت‌سازی



کورش شرفشاهی
روزنامه نگار

هرچقدر با تحول در فناوری روبه رو می شویم به همان اندازه باید از ان ظرفیت استفاده کنیم اما با کمال تاسف در این زمینه مدتهاست عقب هستیم. هرگاه که علم یا فناوری جدید در جهان شناسایی می شود قبل از آنکه از منافع آن بهره مند شویم به مخالفت با آن ...

ادامه در صفحه ۳

یادداشت

سقوط ارزش پول ملی مهمترین دلیل رشد بورس



دکتر مهدی آزادواری
کارشناس مسایل اقتصادی

اقتصاد کشور این روزها در تب و تاب بورس میچرخد و در کنار همه مزایای بازار سرمایه مثل جذب نقدینگی ، کنترل تورم ، تامین مالی بنگاه ها ، افزایش نقدشوندگی دارایی ها، حفظ ثروت خانوارها آیتم مهم دیگری به عنوان کاهش شدید ارزش پول ملی در حال رخ دادن است که نبایستی از آن غافل شد!
در روزهای اخیر هُجوم مردم...

ادامه در صفحه ۳

جناب آقای محمدرضا گودرزی

انتصاب شایسته حضرتعالی را به سمت سرپرست شرکت شهرک های صنعتی استان مرکزی تبریک عرض می نماییم. امید است در پرتو الطاف حضرت حق ، بیش از پیش موفق و پیروز باشید .

نمایندگی روزنامه تجارت در استان مرکزی

شهرداری اندیشه

«آگهی مناقصه عمومی مرحله اول »

نوبت اول

شهرداری اندیشه در نظر دارد نسبت با استناد به مجوز شماره ۵/۲۲۸ص مورخ ۹۹/۰۳/۲۴ موضوع بند ۱ مصوبه شماره ۱۶۵ مورخ ۹۹/۰۳/۱۳ شورای اسلامی شهر اندیشه اجرای عملیات ذیل را از طریق مناقصه عمومی به شرکت‌ها و نمایندگی‌های بیمه واجد شرایط و دارای صلاحیت واگذاری نماید:

۱- **موضوع مناقصه:** خدمات بیمه مکمل درمان کارکنان شهرداری اندیشه و سازمان‌های تابعه به همراه خانواده‌های تحت پوشش آنها به تعدادی تقریبی ۷۵ نفر

۲- **مدت انجام کار:** ۱۲ ماه

۳- **برآورد اولیه:** مبلغ ۲۰/۰۰۰/۰۰۰/۰۰۰ ریال

۴- **سپرده شرکت در مناقصه:** مبلغ ۱/۰۰۰/۰۰۰/۰۰۰ ریال می‌باشد که باید به صورت موارد مندرج در بند ۲ ماده ۵ آئین‌نامه مالی شهرداری‌ها به شرح ذیل ارائه گردد.

الف: رسید بانکی واریز وجه مزبور به حساب جاری سیبا به شماره ۰۱۰۶۲۱۲۹۸۸۰۰۱ نزد بانک ملی شعبه فاز سه اندیشه

ب: ضمانت‌نامه بانکی به نفع شهرداری اندیشه

ج: اسناد خزانه

۵- **مهلت و محل فروش اسناد مناقصه:** مهلت خرید اسناد مناقصه از تاریخ چاپ آگهی لغایت روز شنبه مورخ ۹۹/۰۵/۱۱ به نشانی: شهریار، شهر اندیشهف فاز ۳ شهرداری اندیشه، واحد امور قراردادها می‌باشد.

۶- **مهلت و محل ارائه پیشنهادات:** پایان وقت اداری روز یکشنبه مورخ ۹۹/۰۵/۱۲ دبیرخانه شهرداری اندیشه

۷- **زمان و محل بازگشایی پیشنهادات واصله:** روز دوشنبه مورخ ۹۹/۰۵/۱۳ ساعت ۱۴:۳۰ سالن جلسات شهرداری اندیشه

۸- **مدارک لازم:** رونوشت و اصل گواهی صلاحیت از بیمه مرکزی دارای اعتبار و درخواست کتبی با مهر و امضاء معتبر شرکت همراه داشتن مهر شرکت یا نمایندگی جهت دریافت اسناد الزامی است.

۹- شهرداری در رد یا قبول هر یک از پیشنهادهای واصله مختار است.

۱۰- برندگان اول، دوم و سوم مناقصه هرگاه حاضر به انعقاد قرارداد نشوند سپرده شرکت در مناقصه آنان به ترتیب به نفع شهرداری ضبط خواهد شد.

۱۱- سایر اطلاعات و جزئیات مربوطه به معامله در اسناد مناقصه درج گردیده است.

۱۲- هزینه درج آگهی به عهده برنده مناقصه می‌باشد.

علی ملکی - شهردار شهر اندیشه

پیشخوان Pishkhan.com

((آگهی تجدید مناقصه عمومی یک مرحله ای شماره ۹۹/۳))

سازمان بنادر ودریانوردی /اداره کل بندر ودریانوردی خرمشهر

- **موضوع مناقصه :** ارائه خدمات انتظام بخشی
- **شرایط شرکت کنندگان:** شرکت کنندگان باید دارای شرایط ذیل باشند

۱- ارائه گواهینامه صلاحیت ایمنی از اداره کار ورفاه اجتماعی

۲- دارا بودن مجوز فعالیت در امور حفاظتی

۳- ارائه تاییدیه جهت حضور در مناقصه از فرماندهی انتظامی استان خوزستان (اداره انتظام)

در صورت عدم احراز شرایط فوق ، سایرپاکات مناقصه گران توسط کمیسیون مورد بررسی قرار نخواهد گرفت .

- محل، مهلت و نحوه دریافت دفترچه شرکت در مناقصه : خریداران اسناد در صورت تمایل می توانند از روز شنبه مورخ ۹۹/۴/۲۱ لغایت ساعت ۱۲:۰۰ روز چهارشنبه مورخ ۹۹/۴/۲۵ با مراجعه به سامانه تدارکات الکترونیکی دولت (ستاد) به آدرس www.setadiran.ir اسناد مناقصه را به شماره ۲۰۹۹۰۰۵۸۶۷۰۰۰۰۰۹ به صورت رایگان دریافت نمایند. ضمناً دریافت آگهی از سایتهای iets.mporg.ir نیز بصورت غیر حضوری وبدون پرداخت وجه نقد به کارفرما امکان پذیر است .
- محل و مهلت تسلیم پاکت پیشنهادها : کلیه شرکت کنندگان در مناقصه می توانند از روز پنجشنبه مورخ ۹۹/۴/۲۶ لغایت ساعت ۱۲:۰۰ روز شنبه مورخ ۹۹/۵/۴ اسناد و پیشنهادات خود را در ۳ فایل الف ، ب ، ج درسامانه تدارکات الکترونیکی دولت (ستاد) به آدرس www.setadiran.ir بارگذاری نمایند . وهمچنین نسبت به تحویل فیزیکی (پاکت الف) به دبیرخانه به آدرس: خرمشهر-خیابان مولوی -اداره کل بندر ودریانوردی خرمشهر صندوق پستی ۶۴۱۴۶۶۵۵۷۶ اقدام و رسید دریافت نمایند.
- **جلسه پرسش و پاسخ مناقصه:** - جلسه پرسش و پاسخ اسناد مناقصه رأس روزشنبه مورخ ۹۹/۴/۲۸ساعت ۱۰:۰۰ صبح در محل خرمشهر _میدان شهید مولودی -اداره کل بندر ودریانوردی خرمشهر -ساختمان گارد برگزار خواهد شد.
- محل و زمان بازگشایی پاکت پیشنهادها: پیشنهادهای متقاضیان راس ساعت ۱۰ صبح روز یکشنبه مورخ ۹۹/۰۵/۰۵ در محل دفتر جلسات به آدرس خرمشهر- خیابان مولوی -میدان مولودی -اداره کل بندر ودریانوردی خرمشهر مفتوح می گردد.

شایان ذکر است پاکات پیشنهاد دهندگانی بازگشایی خواهد شد ، که ضمن رعایت نحوه دریافت اسناد نام شرکت در لیست خریداران اسناد در سامانه تدارکات الکترونیکی دولت (ستاد) ثبت شده باشد . هرگونه تغییر در زمان بازگشایی به اطلاع کلیه پیشنهاد دهندگان خواهد رسید.

- سپرده شرکت در فرایند ارجاع کار : مناقصه گران باید ضمانتنامه بانکی بدون قید و شرط و قابل تمدید به دفعات به مبلغ ۱/۹۵۰/۰۰۰/۰۰۰ ریال وبحروف (یک میلیارد ونهصد وپنجاه میلیون ریال) یا اصل فیش واریز وجه به حساب ۰۱۰۱۰۶۴۵۷۱۲۱۴۸۷۹ بانک مرکزی -بنام سازمان بنادر ودریانوردی
- تنخواه گردان پرداخت بندر خرمشهر ارائه نمایند.

- توضیحات:

مدت اعتبار پیشنهادها: مدت اعتبار پیشنهادها حداکثر ۳ ماه می باشد.

اطلاعات تماس دستگاه مناقصه گزار جهت دریافت اطلاعات بیشتر در خصوص اسناد مناقصه و ارائه پاکت های :

خرمشهر-خیابان مولوی -میدان مولودی -اداره کل بندر ودریانوردی خرمشهر تلفن ۵۳۵۰۷۰۲۶-۵۳۵۰۷۱۵۹ فاکس ۵۳۵۲۲۲۳۶

پیرو متن آگهی که روز شنبه ۹۹/۴/۲۱ درهمین روزنامه چاپ شده است

روابط عمومی اداره کل بندر ودریانوردی خرمشهر

حفاظت از منابع آب زیرزمینی به منزله حفظ حیات است

شرکت آب منطقه ای کرمانشاه

نوبت دوم

فراخوان ارزیابی کیفی پیمانکار

شرکت آب منطقه ای کرمانشاه در نظر دارد ارزیابی کیفی پیمانکار عملیات تکمیلی آبرسانی به شهر گهواره به شماره (۲۰۹۹۰۰۱۲۳۲۰۰۰۰۲۶) را از طریق سامانه تدارکات الکترونیکی دولت برگزار نماید. لذا از شرکت‌های دارای صلاحیت حداقل رتبه ۵ آب در صورت تمایل با توجه به مشخصات زیر دعوت می‌شود نسبت به تهیه اسناد ارزیابی کیفی در سامانه تدارکات الکترونیکی دولت اقدام نمایند.

۱- مبلغ برآورد اولیه براساس فهارس پایه سال ۱۳۹۹- یکصد میلیارد ریال

۲- محل اجرای پروژه: استان کرمانشاه -شهر گهواره

۳- مدت اجرای عملیات : ۹ ماه

مناقصه از دریافت اسناد ارزیابی کیفی تا ارائه پیشنهاد مناقصه گران و بازگشایی پاکت ها از طریق درگاه سامانه الکترونیکی دولت (ستاد) به آدرس، www.setadiran.ir انجام خواهد شد و لازم است مناقصه گران در صورت عدم عضویت قبلی مراحل ثبت نام در سایت مذکور و دریافت گواهی امضای الکترونیکی را جهت شرکت در مناقصه محقق سازند.

انتشار مناقصه در سامانه تاریخ ۱۳۹۹/۰۴/۲۸ می‌باشد.

مهلت زمانی دریافت اسناد ارزیابی کیفی از سامانه : ساعت ۱۴ مورخ ۱۳۹۹/۰۴/۲۸ لغایت ساعت ۱۴ مورخ ۱۳۹۹/۰۵/۰۴

زمان تحویل اسناد: ۱۳۹۹/۰۵/۱۹

اطلاعات تماس دستگاه مناقصه گزار جهت دریافت اطلاعات بیشتر در خصوص اسناد ارزیابی کیفی و ارائه پاکت‌ها: کرمانشاه- میدان سپاه پاسداران (نفت) بلوار زن- ضلع غربی پالایشگاه- شرکت آب منطقه ای کرمانشاه و تلفن ۰۸۳۳۸۳۷۰۱۳۵ و ۰۸۳۳۸۳۷۰۱۶۳

اطلاعات تماس سامانه ستاد جهت انجام مراحل عضویت در سامانه:

مرکز تماس: ۴۱۹۳۴ -۰۲۱ دفتر ثبت نام: ۸۸۹۶۹۷۳۷ و ۸۵۱۹۳۷۶۸

شرکت آب منطقه ای کرمانشاه

م الف ۷۸۱

شهرداری کارچان

نوبت اول

آگهی تجدید مناقصه

اجرای پروژه احداث میدان امام خمینی(ره) شهر

شهرداری کارچان در نظر دارد به استناد ابلاغ موافقتنامه شماره ۳۷۸۷۰۳ مورخ ۹۸/۰۷/۱۱ سازمان مدیریت و برنامه ریزی استان مرکزی از محل اعتبارات تملک دارایی های سرمایه ای سال ۱۳۹۸، نسبت به اجرای پروژه احداث میدان امام خمینی(ره) شهر برابر نقشه های اجرایی از طریق مناقصه عمومی اقدام نماید. لذا متقاضیان می توانند جهت دریافت اسناد مناقصه تا پایان وقت اداری مورخه ۹۹/۰۵/۰۱ و جهت شرکت در مناقصه تا پایان وقت اداری مورخه ۹۹/۰۵/۱۱ به سامانه تدارک الکترونیک دولت مراجعه و جهت کسب اطلاعات بیشتر با شماره تلفن ۳۳۵۴۳۴۷۴-۰۸۶ واحد امور قراردادهای شهرداری کارچان تماس حاصل نمایند.

شهرداری کارچان

تجارت آنلاین

آخرین اخبار و تحلیل روز اقتصادی را در پایگاه اینترنتی تجارت آنلاین بخوانید

www.tejaratonline.ir

اخبار کوتاه

قرارداد ایران و چین را نمی توان مخفی کرد

تحلیل‌گر مسائل بین‌الملل درباره سند همکاری راهبردی ۲۵ ساله ایران و چین، گفت: در عصر دیجیتال و ارتباطات نمی‌شود یک قرارداد را مخفی کرد ضمن اینکه مجلس چین و ایران می‌بایست راجع به آن نظر دهند تا به تصویب نهایی برسد. حسن بهشتی‌پور در گفت و گو با ایلنا افزود: فضاسازی‌ها در مورد این قرارداد به واسطه رقابت‌هایی که بین چین با اروپا و آمریکا وجود دارد، شکل گرفته به طوری که چینی‌ها یک بازار بزرگ ۸۰ میلیونی را بدست می‌آورند در حالی که آنها، خودشان را به دلیل خروج آمریکا از برجام و تحریم‌های ایران از این بازار محروم کرده‌اند. وی تاکید کرد: حجم پولی این بازار سالانه از ۵ میلیارد تا بیش از ۱۰۰ میلیارد و حتی با کشش‌پذیری بیشتری هم می‌تواند باشد، بنابراین وقتی کشورهای دیگر می‌بینند که چنین فضایی برای چین مهیا شده است، شروع به جوسازی و تبلیغات علیه آن می کنند. البته همه موضوع را نمی‌توان گردن خارجی‌ها انداخت؛ چراکه در داخل نیز رقابت‌های سیاسی، جناحی و گروهی وجود دارد که هرکدام یک سمت این موضوع را گرفته و می کشند و مسائل مختلفی را مطرح می کنند.

پیروزی ایران و چین مقابل آمریکا

مقام سابق سیا به توافق ایران و چین واکنش نشان داد. به گزارش ایلنا مایکل مورل در توییتر نوشت: «چین و ایران پیروز می‌شوند، ما می‌بازیم. این نتیجه سیاست ما درباره ایران است. این دلیل مهمی است که چرا افراد زیادی مانند تیلرسون و متیس مخالف خروج آمریکا از توافق هسته‌ای ایران بودند. سیاست اشتباه عواقب جدی و بدی دارد.»

رسیدگی به موقع و دقیق به شکایت مردم

مدیر کل دفتر مدیریت عملکرد و بازرسی سازمان ثبت گفت: پاسخگویی و رسیدگی به موقع و دقیق به شکایات مردمی مطابق زمانبندی تعیین شده در اجرای ماده ۲۵ قانون ارتقاء سلامت نظام اداری باید با جدیت و بدون هیچ اغماضی از سوی رؤسای ادارات بازرسی استانها مورد توجه قرار گیرد. به گزارش ایلنا، مهدی اقبال با اشاره بر تلاش مضاعف و جهادی جهت نظارت بر عملکردها به نحو مطلوب و با هدف تسریع در درخواست های ارباب رجوع، بر تشدید بازرسی های محسوس و نامحسوس از واحدهای ثبتی و دفاتر اسناد رسمی و ازدواج و طلاق با رعایت پروتکل های بهداشتی در ایام شیوع ویروس کرونا و اتخاذ تدابیر لازم برای تسهیل دریافت گزارش های مردمی تأکید کرد. وی از رؤسای ادارات بازرسی ثبت استانها خواست تا با جدیت بیشتر نسبت به حفظ اسرار پرونده ها و مالکیت اشخاص و بهره گیری از کلیه امکانات نسبت به تکریم مراجعین و شاکیان و جلب اعتماد و رضایت آنان بطور کامل و در چارچوب قوانین و مقررات، نسبت به تدوین برنامه سنجش و اندازه گیری میزان رضایت مندی و تکریم ارباب رجوع اقدام نمایند.

دستگیری عناصر بیگانه و گروهک‌های معاند

رییس دادگاه انقلاب کرمان گفت: تعدادی از عناصر وابسته به سرویس‌های اطلاعاتی بیگانه در کرمان دستگیر و پس از طی مراحل تحقیق و رسیدگی حکم قانونی صادر گردید و نیز تعدادی از اعضای گروهک های معاند نیز در کرمان دستگی شده و در دادگاه انقلاب اسلامی کرمان به جرم آنها رسیدگی و منجر به صدور حکم شده است. به گزارش ایلنا، احمد قربانی با اشاره به این که در این دادگاه پرونده های امنیتی زیادی رسیدگی و منتهی به صدور حکم شده است، گفت: از جمله این پرونده ها می توان به پرونده شرور «یحیی احمد یوسفی» و شرور «آریا جاویدان» اشاره کرد که نامبردگان در منطقه جنوب استان کرمان سالها شرارت و آدم کشی می کردند و با اقدامات ایذائی خود علاوه بر از بین بردن امنیت منطقه باعث از بین رفتن رشد اقتصاد آن منطقه نیز شده بودند.

جهان در آستانه بحرانی بزرگ و مرگبار

گزارشگر سازمان ملل گفت: ترور سردار سلیمانی نشان می‌دهد که جهان به یک بحران بزرگ و مرگبار نزدیک شده است ممکن است کشورها دست به حذفی مقام‌های نظامی خارج از جنگ بزنند و چنین اقدامی را با «تروریست» دانستن هر کسی توجیه کنند. به گزارش ایلنا گنس کالامارد افزود: به طور کلی‌تر، استفاده از پهپادها خطرات بدی برای همه دارد. مدارس و بیمارستان‌ها به طور مداوم توسط طرف‌های درگیر در یک درگیری هدف قرار گرفته می‌شوند. همچنین این خطر وجود دارد که جنگ به عنوان یک عامل مشروع و ضروری عادی‌سازی شود. ما باید هر کاری می‌توانیم بکنیم و در برابر این شرایط مرگبار مقاومت کنیم.

زدودن قوانین مانع‌تراش برای جهش تولید

رئیس دیوان عدالت اداری در نشست جهش تولید در رویه قضایی دیوان عدالت اداری گفت: یکی از مهمترین راه های کمک به جهش تولید اصلاح قوانین بانکی، مالیاتی و زدودن قوانین مانع تراش است. به گزارش ایلنا، محمد کاظم بهرامی، به الزامات تحقق شعار جهش تولید در دیوان اشاره کرد و گفت: وظایفی که دیوان در راستای تحقق این شعار برعهده دارد را به بهترین نحو انجام می دهیم و با بکارگیری سرمایه ها و ظرفیت های داخلی دیوان از چرخه تولید حمایت می کنیم. وی با اشاره به اینکه دشمن با تمام قوا درصدد ضربه زدن به توان اقتصاد و صنعت هست، گفت: شناسایی مشکلات و چالش های این بخش و حمایت از تولید داخل در سال جهش تولید یک ضرورت برای مقابله با دشمن است. وی به پرونده‌هایی که با شکایت تولیدکنندگان در دیوان تشکیل می شود، اشاره کرد و گفت: قاضی رسیدگی کننده باید با این موضوعات با هوشمندی برخورد کند و در صورت درخواست دستور موقت، اگر به روند و جهش تولید لطمه وارد می کند از صدور این دستور خودداری کنند یا به جهت حمایت از چرخه تولید روند رسیدگی تسریع شود.

بی توجهی به حل مشکلات معیشتی باعث دلسردی مردم



یک فعال سیاسی اصلاح‌طلب با تاکید بر اینکه اگر مردم احساس کنند که اراده‌ای برای حل مشکلات معیشتی آنها وجود ندارد، دلسرد می شوند گفت: حل مشکلات اقتصادی برای مردم اهمیت بیشتری دارد تا اینکه کدام جریان در قدرت قرار گیرد. اگر مردم اراده ای بر حل مشکلات خود ببینند، سختی کرونا را تحمل می کنند، در غیر این صورت مراقبت از خود را بر مسایل سیاسی و انتخاباتی ترجیح می‌دهند. غلامرضا ظریفیان در گفت‌وگو با ایسنا ادامه داد: هر چه به پایان این دولت و انتخابات ریاست جمهوری نزدیک‌تر شویم، به تنازعات سیاسی هم نزدیک‌تر می شویم. در حالی که کشور درگیر مشکلات اقتصادی ناشی از تحریم ها و کروناست، برخی جریان ها همچنان بر طبل اختلاف می کوبند. این فعال سیاسی با بیان اینکه کرونا در اختلاف های سیاسی یک توقف کوتاه ایجاد کرد، گفت: عوامل مختلفی بر مشارکت مردم در انتخابات ۱۴۰۰ تاثیر دارد. اگر کرونا تا زمان انتخابات ادامه داشته باشد، بر مشارکت در انتخابات تاثیر می گذارد. اگر جریان های سیاسی دست از اختلاف برداشته و به دنبال حل مشکلات مردم باشند، آنها را به مشارکت در انتخابات تشویق می کنند.

تاکید ظریف بر اعتقاد همیشگی ایران به گفت‌وگو



وزارت امور خارجه گفت: ایران با آنکه شریکی قابل اعتماد برای همسایگان خود و فراتر از آن بوده و خواهد بود، خود را متعهد به تعامل دیپلماتیک می‌داند. به گزارش ایسنا محمدجواد ظریف در یک رشته توییت به مناسبت فرا رسیدن روز ملی «گفت‌وگو و تعامل سازنده با جهان» نوشت: "امروز در ایران، روز ملی گفت‌وگو و تعامل سازنده با جهان است. جمهوری اسلامی ایران از زمان تاسیس، روابط دوستانه و متوازنی با جهان برقرار کرده و چالش ها را از طریق گفت‌وگوهای واقعی بر اساس احترام متقابل حل و فصل کرده است. سابقه گفت‌وگوها در موضوعات کلیدی نمایانگر جدیت و عملگرایی ایران در برقراری صلح و ثبات در جهان است. برجام محصول استقبال ایران از تعامل است، اما خروج بی‌مسئولیت آمریکا از این توافق به این دستاورد چندجانبه آسیب جدی وارد ساخت. به رغم این چالش، ایران همزمان با آنکه شریکی قابل اعتماد برای همسایگان خود و فراتر از آن بوده و خواهد بود، خود را متعهد به تعامل دیپلماتیک می‌داند. ایران برای مدت‌ها طرح‌های صلح فراگیری در خاورمیانه پیشنهاد داده که آخرین آن «پویش امید» است. اعتقاد همیشگی ایران به گفت‌وگو."

رئیسی در جلسه شورای عالی قوه قضائیه:

اقتصاد قوی نیازمند مدیران قدرتمند است



رئیس قوه قضائیه، لازمه به ثمر نشستن همدلی در جهت حل مشکلات مردم را اعتقاد به حل مسائل مردم با نگاه به داخل عنوان کرده و گفت: حل مشکلات کشور را باید در دست توانای مردان و زنان این کشور جستجو کنیم و اگر با اتکال به خدا و اعتماد به نفس این کار دنبال بشود، به رفع مشکلات مردم یقین داریم. آیت‌الله سیدابراهیم رییسی در جلسه شورای عالی قوه قضائیه فرمایشات رهبر معظم انقلاب در جمع نمایندگان مجلس را سرلوحه کار مسئولان دانست و افزود: ضرورت انسجام و وحدت ملی به ویژه همکاری قوای سه گانه از جمله نکات مورد تاکید رهبر انقلاب است و ما در قوه قضائیه خود را موظف به همکاری با دولت، مجلس و همه نهادهای انقلاب اسلامی می‌دانیم تا توطئه دشمنان انقلاب اسلامی را خنثی کرده و از زندگی مردم به ویژه در حوزه مسائل معیشتی و اقتصادی گره گشایی کنیم.

آیت‌الله رئیسی بر لزوم سیاست گذاری صحیح در استفاده از منابع بانکی برای حل مشکلات مردم اشاره کرد و گفت: به عنوان مثال اگر آنچه که از پول مردم در اختیار نظام بانکی است، در تولید به کار گرفته شود، حتما گره گشایی از کشور خواهد بود، اما اگر این سرمایه تبدیل شد به برج سازی و انباشت سرمایه در بخش‌های مختلف بانک شد بدون اینکه سرمایه در تولید به کار گرفته شود، حتما برای کشور مشکل ایجاد می کند.

رئیس قوه قضائیه عزم دستگاه قضاء برای برخورد قضائی با متخلفین، متجاسرین به قانون، قانون شکنان و مفسدین را جدی دانست و گفت: برخورد قضایی حتما جایگاه خودش را دارد، اما این برخوردها به هیچ عنوان جایگزین سستی مدیریتی نخواهد شد. در حوزه مدیریتی باید یک کار مقتدرانه، برنامه ریزی شده و قوی برای حل مشکلات مردم شکل بگیرد.

آیت الله رئیسی، لازمه شکل گیری ایران قوی را مدیریت قوی عنوان کرده و افزود: مدیران ما در سراسر کشور یقین بدانند که مدیر قوی می‌تواند اقتصاد قوی را رقم بزند و این اقتصاد قوی است که می‌تواند ایران قوی را رقم بزند؛ لذا حمایت از مدیران کارآمد، خطر پذیر، مسئولیت پذیر و شجاع، در دستور کار قوه قضائیه است. همواره گفته ایم که دستگاه‌های ما در حوزه قضاوت و نظارت حتما از مدیر قوی کاردان شجاع خطر پذیر حمایت می کنند و خواهند کرد تا کار پیش برود.

رئیس قوه قضائیه به تجربه پرونده هسته‌ای ایران به عنوان نمونه‌ای عبرت آموز اشاره کرده و گفت: هفده سال است که پرونده هسته‌ای ما که در دنیا مطرح شده، اما هر جا که ما ایستادگی کردیم دشمن مجبور به عقب نشینی شد و هر جا که امتیاز دادیم باج خواهی شان بیشتر شد و دنبال تضعیف کشور افتادند.

رئیسی در بخش دیگری از سخنان خود با اشاره به فراخوان رهبر معظم انقلاب برای «نهضت تعاون و احسان» و یاری به آسیب‌دیدگان بیماری کرونا، این نهضت را برای شرایط امروز کشور یک ضرورت دانسته و افزود: مردم و نهادهای مختلف در حرکت کشوری «کمک مومنانه» خوش درخشیدند و در نهضت تعاون و احسان نیز لازم است با همه ظرفیت حضور پیدا کنیم، البته حضور دستگاه های مختلف در این حرکت ممکن است متفاوت و متناسب با ماموریت هر دستگاه باشد.

رئیس قوه قضائیه ادامه داد: مثلا یک کارهایی از دستگاه قضا بر می‌آید مثل توجه به محرومین بویژه در مسائل قضایی و حقوقی، مانند کاری که همکاران ما در مرکز آمار و فناوری اطلاعات با همکاری کمیته امداد و بهزیستی برای عدم دریافت هزینه دادرسی از افراد تحت پوشش این نهادها انجام دادند و بسیار ارزشمند و قابل تقدیر بود تا دسترسی به عدالت را برای محرومین و مستضعفین آسان کنند. رئیسی با اشاره به سالروز حادثه مسجد گوهرشاد گفت: این روزها یاد آور ماجرای مسجد گوهرشاد و ایستادگی مردم برای حفظ ارزش‌های اسلامی و حجاب و عفاف نیز هست. امروز حفظ ارزش‌های اخلاقی در جامعه هم اقتضا شرع است، هم اقتضاء قانون و هم حقوق شهروندی است. حریم شکنی در این زمینه مورد پذیرش هیچ کس نیست، به هیچ عنوان با قانون و فرهنگ ملی ما تطابق ندارد. حفظ ارزش‌های اسلامی است که می‌تواند خانواده را حفظ کند و فرد و جامعه را مصون بدارد.

رئیس قوه قضائیه برخی فضاسازی‌های رسانه‌ای در روزهای اخیر را نیز ناشی از عزم راسخ قوه در برخورد با مفسدین و قانون شکنان دانسته و تاکید کرد: امروز عملکرد قوه قضائیه پیش روی همه است. ضابطین قوه قضائیه برابر قانون زیر نظر دادستان‌ها و قضات ما مقید و موظف به حفظ حقوق مردم، حتی حفظ حقوق متهم و ارباب رجوع هستند. اگر جایی هم ضابط تخلف کرد، قبل از هر کس و هر چیز خود ضابطین موظفند تخلف را پیگیری کنند و برابر قانون به سازمان قضائی برای پیگیری ارائه دهند. قضات ما در سیر دادرسی نیز خود را موظف می‌دانند که مطابق با موازین آئین دادرسی عمل کنند. رئیسی، حفظ امنیت جامعه را خط قرمز دستگاه قضا عنوان کرده و افزود: هجمه‌های اخیر به قوه قضائیه مربوط به عزم راسخ این قوه و قضات شریف ما نسبت به برخورد با مفسدین و قانون شکنان و افرادی است که می‌خواهند امنیت کشور را به خطر بیاندازند. حفظ امنیت جامعه برای همه ما یک مساله بسیار حیاتی است و اجازه نمی‌دهیم که دشمنان توفیق پیدا کنند امنیت جامعه را مختل کنند. رئیس قوه قضائیه با مقایسه عملکرد جمهوری اسلامی ایران و برخی کشورهای مدعی حقوق بشر در موضوع حقوق زندانیان در ایام کرونا گفت: کرونا که تنها مساله کشور ما نبود، اما ببینید که رفتار ما با زندانیان چگونه بود، رفتار دیگر کشورها چطور بود؟ کاری که توسط جمهوری اسلامی شد برای همه کشورها خیره کننده بود که بیش از ۱۰۰ هزار نفر به مرخصی رفتند و امروز مرحله دوم در دست بررسی است. این کاری است به خاطر اعتقاد ما به دین، قانون، و حقوق انسانی صورت گرفته و جز مبانی انقلاب اسلامی است.

آیت الله رئیسی ادامه داد: اما ببینید رفتار آن‌ها با زندانی چطور است؟ اصلا ببینید بازداشت‌ها و بازجویی هایشان چطور انجام می‌شود. رفتار ما با افراد مختلف با زندانی، با متهم با ارباب رجوع چگونه هست و آن‌ها چطور در خیابان‌ها با مردمشان رفتار می کنند. حقوق مسلم مردم را ضایع می کنند و مدعی حقوق انسان هم شده اند. مردم می‌فهمند که این‌ها بزرگترین ناقضان حقوق بشر در عالم هستند. رئیس قوه قضائیه با تاکید بر این که در عمل به وظایف شرعی و قانونی هیچ ملامتی از ملامت کننده نمی‌تواند دست اندر کاران اجرای عدالت را دچار سستی کند افزود: ما در اجرای عدالت وظیفه قانونی خودمان را انجام می‌دهیم، هر کسی هم ملامت کند، به هیچ وجه در دل و جان ما اثر نخواهد کرد و ما در اجرای عدالت و انجام وظیفه و حفظ حقوق مردم را مصمم‌تر خواهد کرد.

نماینده همدان از عملکرد ضعیف دولتها در سال پایانی خبرداد

سوال و انتقاد از دولت به دور از توهین



نماینده همدان در مجلس شورای اسلامی با تاکید بر لزوم همکاری قوای سه گانه برای رفع موانع تولید و تسهیل امور و حل مشکلات مردم اظهار کرد: مجلس شورای اسلامی حق سوال و انتقاد از دولت را دارد اما باید به دور از توهین باشد.

احمدحسین فلاحی در گفت‌وگو با ایسنا با اشاره به بیانات مقام معظم رهبری در ارتباط ویدئو کنفرانس با نمایندگان مجلس شورای اسلامی اظهار کرد: مقام معظم رهبری در بیانات‌شان ارتباط مجلس شورای اسلامی با دولت را مطرح کردند؛ ایشان ضمن تاکید بر رابطه مجلس با دولت در یکسال پایانی تاکید هم داشتند که مجلس شورای اسلامی حق سوال و انتقاد و توضیح از دولت البته بدون توهین را دارد. وی با اشاره به گزارش رییس مجلس شورای اسلامی گفت: این گزارش در حوزه‌های مختلف اقتصادی، سیاسی، فرهنگی می‌تواند راهگشا باشد. تلاش مجلس آن است که در یکسال پایانی کار دولت، دولت را به سمت انجام کار همراهی کند؛ معمولا دولت‌ها در سال آخر عمرشان به خوبی کار نمی کنند در این وضعیت وظیفه مجلس شورای اسلامی آن است که دولت را وادار به فعالیت نماید. فلاحی با تاکید بر همکاری قوای سه گانه برای رفع مشکلات مردم اظهار کرد: مجلس شورای اسلامی از وزرا سوال و انتقاد می کنند تا نقاط ضعف را برطرف کنند؛ البته گاهی برخی وزرا تعمدا گوش نمی‌دهند و پای کار نمی آیند. در این وضعیت مجلس شورای اسلامی از ابزارهایش برای خوب کار کردن آن وزارتخانه استفاده می نماید. به هرحال مجلس طبق تاکیدات مقام معظم رهبری حق سوال و انتقاد از دولت را دارد اما باید به دور از توهین باشد. این نماینده مجلس شورای اسلامی یکی از اهداف مجلس یازدهم را رفع موانع قانونی دانست و گفت: همان‌طور که مقام معظم رهبری هم اشاره کردند قوانین دست و پاگیری در راه تولید وجود دارد که باید آن را حذف کرد. این یکی از وظایف اداره کل قوانین است تا این موارد را احصاء کرده و برای تصویب به مجلس شورای اسلامی ارائه کند با این کار می‌توان موانع کسب و کار و تولید را شناسایی و رفع کرد. به گزارش ایسنا، حضرت آیت الله خامنه‌ای در ارتباط تصویری با نمایندگان مجلس شورای اسلامی تاکید کردند: روابط مجلس با دولتمردان باید مطابق قانون و شرع باشد، یعنی سؤال و تفحص به عنوان حق مجلس وجود داشته باشد اما توهین و دشنام و نسبتِ بدون علم به دولتمردان به هیچ وجه جایز نیست و برخی از این نسبت‌ها حرام شرعی است.

سفیر ایران در روسیه:

هنوز فرصت برای نجات برجام باقی است



سفیر ایران در روسیه گفت: در هنگام انعقاد برجام تقریبا اکثرِ اعضا اذعان داشتند که این یک توافق برد-برد است، اما بعد از پنج سال وارد کردن ضربات پی در پی به برجام و اجرای ناموزون آن، این ویژگی سند مذکور از بین رفته است. اما هنوز فرصت برای نجات برجام باقی است و تنها اراده سیاسی و اقدام عملی اعضای باقیمانده برجام را برای ایجاد توازن می‌طلبد. به گزارش ایلنا، کاظم جلالی با تاکید بر اینکه برجام بر سه پایه اصلی اقتصادی، فنی و سیاسی (وحقوقی) بنا شد گفت: نگاهی به تحولات ۵ سال گذشته نشان می‌دهد که روند اجرایی برجام فراز و نشیب‌های زیادی را طی کرده است. وی گفت: خروج آمریکا از برجام، احیای تحریم‌ها در دو مرحله ۹۰ و ۱۸۰ روزه و وضع تحریم‌های جدید توسط آمریکا موجب شد اجرای این توافق بین‌المللی با پیچیدگی بیشتر روبرو شود. در مدت کوتاهی پس از عهدشکنی آمریکا، کشورهای باقیمانده در برجام در نشست‌های کمیسیون مشترک در برو کسل و نیویورک شرکت کردند و با صدور بیانیه بر حفظ برجام و اجرای تعهدات خود و انجام برخی اقدامات جهت متنفع شدن ایران از مزایای برجامی تأکید نمودند، اما علی‌رغم همکاری و همراهی روسیه و چین، عدم اجرای کامل تعهدات از سوی سه کشور اروپایی در سایه محدودیت‌های اعمال شده بعد از خروج آمریکا از برجام و وضع تحریم‌های ثانویه موجب شد اوضاع بیشتر پیچیده شود و عملاً ایران از منافع اقتصادی برجام بهره‌ای نبرد و در نتیجه یکی از پایه‌های مهم برجام (اقتصادی) سست گردد. وی با اشاره به دیگر اقدامات تحریک‌آمیز آمریکا که پایه فنی برجام را هدف گرفت گفت: آمریکا با تمدید نکردن معافیت‌های در نظر گرفته شده برای برخی از پروژه‌های صلح‌آمیز هسته‌ای، سعی نمود بخش دیگری از مزایای برجام را نابود نماید. سفیر ایران در روسیه گفت: بدون شک سست کردن ستون برجام بسیار مخاطره‌آمیز بوده و می‌تواند ثبات، صلح و امنیت جهانی را تخریب نماید. شرم‌آور این است که آمریکا به عنوان کشور ناقض قوانین بین‌المللی، از سایر کشورهای عضو برجام می‌خواهد به تعهدات بین‌المللی خود پایبند نباشند. وی گفت: هرچند روسیه و چین، هم از نظر سیاسی و هم در عمل نشان دادند که بسیار مصمم هستند برجام همچنان به حیات خود ادامه دهد، ولی از سوی دیگر، اروپائیان علی‌رغم تمایلات مثبت سیاسی، هنوز نتوانستند در عمل پایبندی به تعهدات خود را ثابت نمایند. کانال مالی اروپاموسوم به اینستکس فعال شده، ولی به دلیل معدود و محدود بودن معاملات تحت فشارهای آمریکا، نتوانسته است کارایی لازم را داشته باشد.

موسوی بهانه پرداخت نکردن ۷ میلیارد دلار پول ایران را غیرقابل قبول دانست

آمادگی ایران برای مقابله با کارشکنی کره جنوبی

سخنگوی وزارت خارجه گفت: بر اساس سند همکاری، روابط ایران و چین در یک ریل گذاری صحیح و اصولی وارد مرحله جدیدی می‌شود. به گزارش ایسنا، سید عباس موسوی در نشست خبری در مورد آخرین وضعیت طلب ۷ میلیارد دلاری ایران از کره جنوبی و اقداماتی که برای طلب این پول انجام شده گفت: هم در سطح سفرا و هم مقامات وزارت خارجه این کشور و همچنین مقامات اقتصادی و بانکی دو کشور رایزنی‌ها و گفت‌وگوهایی انجام شده و ما این روند را ادامه خواهیم داد.

موسوی گفت: به صراحت به مقامات کره جنوبی گفته‌ایم بهانه‌ای که آنها برای عدم پرداخت بدهی ملت ایران مطرح می کنند قابل قبول نیست ایران تحت تحریم هیچ نهاد بین‌المللی نیست بلکه یک کشور قلدر و یاغی اقدام به اعمال تحریم‌های یکجانبه علیه ایران کرده است و کره جنوبی موظف به اجرای تحریم‌های آمریکا نیست. بنابراین بهانه‌ای که کره جنوبی مطرح می کنند قابل قبول نیست و در هیچ محکمه‌ای قابل پذیرش نیست. وی افزود: اگر روزنه‌هایی که در این زمینه وجود دارد بسته شود حتما سایر اقدامات براساس دستور رئیس جمهور در دستور کار وزارت خارجه و بانک مرکزی قرار می گیرد.

سخنگوی وزارت خارجه در مورد آخرین وضعیت پرونده قاضی منصوری گفت: به تازگی مقامات ذی‌ربط در سفارت کشورمان در رومانی ، دیداری با مقامات پزشک قانونی این کشور داشته و آنها اعلام کرده اند که جسد متوفی با ذکر دلایل مرگ به دادگاهی در این کشور ارجاع داده شده و پس از بررسی این دادگاه، اجازه داده خواهد شد که جسد متوفی با وکالت خانواده‌اش و با کاهش محدودیت‌های پروازی در پی شیوع ویروس کرونا ، طی پروازی به ایران منتقل شود.

سخنگوی وزارت خارجه در ارتباط با انتخابات ریاست جمهوری آمریکا و اظهار نظرهای یکی از کاندیداهای مطرح این انتخابات در ارتباط با موضوع برجام و تعامل با ایران گفت: هم دولت و هم وزارت خارجه مجری دستورات و منویات مجموعه نظام هستند و با توجه به شرایط و منافع ملی به موقع در ارتباط با امور تصمیم گیری می‌شود. وی ادامه داد: در مجموع برای ایران مسائل داخلی آمریکا و اینکه کدام فرد یا حزب به پیروزی می‌رسد چندان اهمیتی ندارد. دولت‌های مختلف و افراد مختلفی را در طول این سال‌ها تجربه کرده‌ایم اما فراموش نمی کنیم که تحریم‌های ظالمانه علیه ایران در زمان اوباما تشدید شد و فشارها بر ایران افزایش پیدا کرد و اکنون نیز ترامپ آن مسیر را ادامه می‌دهد.

Pishkhan.com

کم کاری بانکها در ارائه اطلاعات فعالان اقتصادی



معاون سازمان امور مالیاتی گفت: بانک مرکزی باید اطلاعات تراکنش‌ها را از طریق بانک‌ها به سازمان امور مالیاتی بدهد. تاکنون سعی شده ارتباط وب سرویس برقرار شود اما هنوز موفق نشده ایم آنطور که در نظر داریم، اطلاعات را در اختیار بگیریم. این اطلاعات شامل تراکنش فعالان اقتصادی و تفکیک اطلاعاتی آنها می‌شود. محمود علیزاده در گفت و گو با شبکه خبر در مورد دریافت اطلاعات مورد نیاز سازمان امور مالیاتی از دستگاه‌های مختلف گفت: اخیراً مکاتبه‌ای با تمامی سازمان‌هایی که مکلف به ارائه اطلاعات به سازمان امور مالیاتی هستند انجام داده ایم و باید هر چه سریع‌تر اطلاعات را در قالب وب سرویس در اختیار ما قرار دهند؛ اگر این اتفاق نیفتد، علی رغم اینکه متخلف محسوب می‌شوند و باید ضرر وارده به سازمان را جبران کنند، این مساله از سال ۹۵ جرم تلقی می‌شود و قابلیت پیگرد قانونی را در دستگاه قضا دارد. علیزاده افزود: حداقل یک سال است که به دنبال برقراری اتصال برخط هستیم اما تاکنون این امر محقق نشده، اما الان حداکثر دد لاین تعیین شده برای ارائه اطلاعات از سوی همه دستگاه‌ها به سازمان امور مالیاتی دو هفته در نظر گرفته شده است.

تمدید دو هفته ای مهلت ثبت‌نام تسهیلات کرونایی



سخنگوی وزارت تعاون، کار و رفاه اجتماعی گفت: با توجه به اینکه از ۱۳ دستگاهی که باید فهرست اطلاعات زیرمجموعه‌های آسیب‌دیده از بیماری کرونا را اعلام می کردند، به وظایف خود عمل نکردند و همچنین پیامک برای تسهیلات کرونایی به واحدهای مشمول ارسال نشده، تصمیم گرفته شد مهلت ثبت‌نام برای تسهیلات کرونایی واحدهای خسارت دیده از کرونا دو هفته تمدید شود. به گزارش مهر، حامد شمس گفت: از ۱۳ دستگاهی که باید بانک اطلاعاتی دستگاه‌های زیرمجموعه خود را بدهند، تا روز گذشته فقط ۹ دستگاه اطلاعات ارائه کردند و این اطلاعات به وزارت ارتباطات و فناوری اطلاعات ارسال شده تا پیامکی برای اعضای مشمول این دستگاه‌ها و واحدهای صنفی و تولیدی ارائه شود که البته متأسفانه پیامک هم به موقع ارسال نشده است. وی گفت: هنوز بانک اطلاعاتی بسیاری از دستگاه‌های آسیب‌دیده از کرونا برای وزارت کار ارسال نشده و هنوز پیامکی هم برای بخشی از آنها ارسال نشده است. اما شبکه بانکی و بانک مرکزی اعلام آمادگی کردند، به محض دریافت اطلاعات، تسهیلات کرونایی را پرداخت کنند.

تجارت از مغایرت آمارها با واقعیت‌های جامعه گزارش می دهد

سونامی بیکاری پیامد بحران کرونا

گروه اقتصادی – کورش شرفشاهی: بی شک کرونا بزرگترین شوک را بر تمامی بخشهای جهان و البته ایران وارد کرده که بخش اقتصاد نیز از این شوک جدا نیست. شیوع کرونا به اندازه ای وحشت ایجاد کرد که خانه نشینی در دستور کار قرار گرفت و به تبع آن مشاغل در کما فرو رفت. در این شرایط بیش از ۲۰ رسته شغلی مانند رستوران داران، تالارهای عروسی، هتل داران، پاساژها، فروشگاه‌ها و... با فرمان ایست اقتصادی و تعطیلی بنگاه اقتصادی رو به رو شدند که همین امر بر لشگر بیکاران افزود. اما جالب این جاست که آمارها همچون گذشته اشکال دارد و مرکز آمار مدعی است که میزان بیکاری کاهش داشته است.



▪ نرخ بیکاری جوانان بیش از ۲۴ درصد

در شرایط آشفته بازار کرونا، مرکز آمار نرخ بیکاری جوانان ۱۵ تا ۲۴ در بهار امسال را ۲۴ و نیم درصد اعلام و تاکید کرد این نرخ نسبت به فصل مشابه در سال قبل، ۲.۰ درصد کاهش یافته است. جمعیت غیر فعال کشور افزایش و جمعیت شاغل و بیکار کشور (جمعیت فعال) با کاهش ملموسی مواجه شده است. بررسی نرخ بیکاری افراد ۱۵ ساله و بیش‌تر نشان می‌دهد که ۹.۸ درصد از جمعیت فعال (شاغل و بیکار)، بیکار بوده‌اند. بررسی روند تغییرات نرخ بیکاری حاکی از آن است که این شاخص، نسبت به فصل مشابه در سال ۱۳۹۸، ۱.۱ درصد کاهش یافته است. جمعیت شاغلین ۱۵ ساله و بیشتر در این فصل ۲۲ میلیون و ۹۶۳ هزار نفر بوده که نسبت به فصل مشابه سال قبل تقریباً یک میلیون و پانصد هزار نفر کاهش داشته است. بررسی اشتغال در بخش‌های عمده اقتصادی نشان می‌دهد که در بهار ۱۳۹۹، بخش خدمات با ۴۹.۷ درصد بیش‌ترین سهم اشتغال را به خود اختصاص داده است. در مراتب بعدی بخش‌های صنعت با ۳۱.۸ درصد و کشاورزی با ۱۸.۶ درصد قرار دارند. بررسی نرخ بیکاری گروه سنی ۱۸ تا ۳۵ ساله نیز نشان می‌دهد که در بهار ۱۳۹۹، ۱۶.۷ درصد از جمعیت فعال این گروه سنی بیکار بوده‌اند. این در حالی است که تغییرات فصلی نرخ بیکاری این افراد نشان می‌دهد این نرخ نسبت به بهار ۱۳۹۸، به میزان ۱.۵ درصد کاهش یافته است. بررسی سهم اشتغال ناقص جمعیت ۱۵ ساله و بیش‌تر نشان می‌دهد که در بهار ۱۳۹۹، ۷.۹ درصد جمعیت شاغل، به دلایل اقتصادی (فصل غیر کاری، رکود کاری، پیدا نکردن کار با ساعت بیش‌تر و ...) کم‌تر از ۴۴ ساعت در هفته کار کرده و آماده برای انجام کار اضافی بوده‌اند. این در حالی است که ۳۳.۵ درصد از شاغلین ۱۵ ساله و بیش‌تر، ۴۹ ساعت و بیش‌تر در هفته کار کرده‌اند. گزارش‌های رسمی از این حکایت دارد در بهار امسال و در زمان شیوع ویروس کرونا که کسب و کارهای مختلف را تحت تاثیر قرار داد، یک میلیون و ۵۰۰ هزار نفر از جمعیت شاغلان کاهش یافته است.

▪ آسیب بیشتر کسب و کارهای کوچک

ادعای کاهش میزان بیکاری در این شرایط تاسف آور و تعجب آور است. وقتی بسیاری از مشاغل اجازه فعالیت اقتصادی ندارند و چنانچه فعالیت کنند با آنان برخورد می شود، چگونه نمی توانیم آنان را در زمره بیکاران قرار بدهیم. امروزه بسیاری از مشاغل که از طریق اجاره ملک اقدام به کسب و کار کرده بودند، به اندازه ای درآمد ندارند که حتی بتوانند اجاره مغازه را در بیاورند و ناچار به لغو قرارداد خود کرده اند، چگونه می توان از آنان به عنوان شاغل یاد کرد؟

▪ تعدیل راهبرد بنگاه‌های بزرگ

از سوی دیگر بنگاههای بزرگ اقتصادی نیز که نمی توانند یک باره بنگاه اقتصادی را تعطیل کنند، وقتی با چالش کرونا رو به رو شدند، در اولین گام دست به تعدیل نیروی کار زدند تا از زیر بار فشار اقتصادی شانه خالی کنند. اگرچه دولت برای آنکه جلوی این تعدیل های گسترده را بگیرد، پیشنهاد دادن تسهیلات بانکی با بهره ۱۲ درصد را به کارفرمایان داد، اما دولت نیز همچون گذشته که سابقه خوش قولی نداشت، این باره هم به وعده خود بدرستی عمل نکرد و هنوز بسیاری از بنگاها در نوبت گرفتن وام هستند. از سوی دیگر دولت بنگاههایی را برای دادن وام به رسمیت می شناسد که سابقه بیمه داشته باشند و این در حالی است که بسیاری از بنگاهها به صورت زیر زمینی و غیر رسمی کار می کنند و کارگران بسیاری در این بنگاهها شاغل هستند که از شمول قانون کار محروم شده اند.

▪ بیمه بیکاری ناکارآمد

از روزی که دولت بنگاههای اقتصادی را مکلف به تعطیلی کرد، متوجه رشد بالای کارگران اخراجی شد و چون بسیاری از این کارگران به اندازه ای درآمد داشتند که بتوانند خرج روزمره خود را تامین کنند، با بحران کرونا همه چیز خود را از دست دادند و در عمل به مشکل خوردند. به همین دلیل دولت بحث بیمه بیکاری را پیش کشید و ۷۵۰ هزار نفر برای دریافت بیمه بیکاری ثبت نام کردند. اما سازمان تامین اجتماعی همین افراد را به رسمیت نشناخت و بخشی از این افراد را مستحق دریافت بیمه بیکاری ندانست. این در حالی است که رئیس انجمن صنفی کارگران ساختمانی با بیان اینکه حداقل ۵۰ درصد کارگران این بخش بیکار هستند، گفت: فعلا هیچ بحثی درباره پرداخت بیمه بیکاری دوران کرونا به کارگران ساختمانی مطرح نشده است. اکبر شوکت گفت: متأسفانه در قانون، صندوقی برای بیمه بیکاری کارگران ساختمانی دیده نشده است و در شرایط اضطراری نیز انتظار می‌رفت دولت برای این موضوع فکری کند، اما اقدامی انجام نشد. البته فقط کارگران ساختمانی نیستند، اقشاری همچون قالیبافان و خادمین مساجد و ... هم هستند که کل اطلاعاتشان در اختیار دولت و وزارت تعاون، کار و رفاه اجتماعی قرار دارد اما هنوز کوچک‌ترین مبلغی به این افراد پرداخت نشده است.

▪ حمایت از مشاغل به سرانجام نرسید

از روزی که کرونا همه گیر شد و بنگاههای اقتصادی با مشکل رو به رو شدند، شاهد دلسوزی های دولتمردان بودیم اما اتفاق خاصی نیفتاد. دولت بارها در ستاد مبارزه با کرونا مصوبات فراوانی در حمایت از اقشار گوناگون تصویب کرد اما بسیاری از آنها هنوز عملیاتی نشده است. دولت قول داده بود اقساط وام بنگاهها را تسهیل کند، مالیات آنها را ببخشد، در مورد حق بیمه کارگران انعطاف نشان دهد و حتی بحث بخشودگی برخی هزینه های جاری مطرح شد اما تنها بخشی از آنها محقق شد. این در حالی است که دولت بسیاری از کشورها برای حفظ اشتغال موجود تا ۷۰ درصد هزینه های مرتبط با نیروی کار را بر عهده گرفت به شرط آنکه کارفرما نیروی کار را تعدیل نکند.

▪ دولتی‌شدن کارفرماها

در شرایطی که بنگاههای اقتصادی با چالش رو به رو هستند و کارفرمایان در پرداخت هزینه های جاری مشکل دارند، دولت برای آنکه توان ناتوانی در فروش نفت را بدهد و کسری بودجه خود را از محلی تامین کند، دریافت مالیات را در دستور کار قرار داد اما به جای آنکه فراریان مالیاتی که بین ۴۰ تا ۱۰۰ هزار میلیارد تومان برآورد می شود را شناسایی کند، فشار مضاعف به کارفرمایانی آورد که قانون مدار بوده و پرونده مالیاتی شفافی دارند. دولت هرگز به خود زحمت شناسایی دلالانی را نمی دهد که بازار را به آشفتگی می کشند و ریالی به عنوان مالیات نمی پردازند بلکه تمام فشار خود را بر تولیدکنندگان و بنگاه دارانی وارد می کند که فعالیت اقتصادی سالمی دارند. در این شرایط اگر چاره اندیشی درستی صورت نگیرد، همین تعداد کارفرمایان نیز انگیزه خود را از دست خواهند داد و در آینده شاهد تعطیلی بنگاههای اقتصادی و رشد بیکاری خواهیم بود زیرا سونامی بیکاران در راه است.

رئیس سازمان امور مالیاتی مطرح کرد

نرخ جریمه «مالیات از خانه‌های خالی» بازدارنده نیست

رئیس سازمان امور مالیاتی کشور ضمن انتقاد از عدم تکمیل اطلاعات خانه‌های خالی در سامانه وزارت راه و شهرسازی گفت: ما هنوز اطلاعات لازم برای آگاهی از زمان خالی بودن خانه‌ها را در اختیار نداریم. امیدعلی پارسا در گفت‌وگو با خانه ملت، با اشاره به اینکه اخذ مالیات از خانه‌های خالی براساس ماده ۵۴ قانون مالیات‌های مستقیم و بودجه سال ۹۹ باید اجرا شود، گفت: لازمه اجرای این قانون این است که بدانیم دقیقا یک خانه چه زمانی خالی بوده و چه زمانی خالی نبوده است. وی با بیان اینکه این قانون به لحاظ شکل اجرایی دارای ایراداتی است، تصریح کرد: مثلا خانه‌ای که به مدت یکسال خالی مانده باشد، در سال بعد ۵۰ درصد ارزش اجاره‌ای آن مشمول اخذ مالیات می‌شود و در صورت ادامه خالی ماندن، تمام ارزش اجاره‌ای و همین طور در سال‌های بعد اضافه می‌شود که این نرخ جریمه بازدارندگی ندارد. پارسا ادامه داد: موضوع مهمتر آن است که در حقیقت اطلاعات لازم برای آگاهی از زمان خالی بودن خانه‌ها را در اختیار نداریم.
رئیس سازمان امور مالیاتی گفت: ما هنوز اطلاعات لازم برای آگاهی از زمان خالی بودن خانه‌ها را در اختیار نداریم. امیدعلی پارسا در گفت‌وگو با خانه ملت، با اشاره به اینکه اخذ مالیات از خانه‌های خالی براساس ماده ۵۴ قانون مالیات‌های مستقیم و بودجه سال ۹۹ باید اجرا شود، گفت: لازمه اجرای این قانون این است که بدانیم دقیقا یک خانه چه

دریچه

تاثیر فضای مجازی در قیمت‌سازی

... ادامه از صفحه یک می پردازیم و در همین مدت فرصت سوزی می شود. یکی از این ظرفیتها، فضای مجازی است. در حالی که مدتهاست از فضای مجازی به بهترین نحو استفاده می شود، هنوز در فکر این هستیم که چگونه فضای مجازی را فیلتر کنیم یا با فعالان این عرصه مقابله کنیم. امروزه تاثیر فضای مجازی بر تمامی بخشهای زندگی مردم انکار ناپذیر است اما تاسف آور اینکه تبعات منفی آن بسیار بیشتر از تبعات مثبت آن است. یکی از این موارد، خبرسازی با هدف جریان سازی در عرصه های اقتصادی است. اگر تا دیروز نگران انتشار مطالب هجو یا عکس های مستحجن بودیم، امروز نگران این هستیم که عده ای با خبرسازی در فضای مجازی، آنچنان بحرانی در عرصه های مسکن، خودرو، سکه، ارز و... ایجاد می کنند که همه چیز را به هم می ریزد. اگر تا دیروز جمشید بسم الله چهارپایه ای می گذاشت و با رفتن روی آن قیمت ارز را تعیین می کرد امروز تاثیر منفی فضای مجازی بر نرخ ارز وحشتناک شده است. بی شک فضای مجازی تمامی معادلات از جمله معادلات اقتصادی را تحت تاثیر خود قرار داده است. اگر تا دیروز در بحث اقتصادی، عرضه و تقاضا روی هر کالاهایی تاثیر منفی یا مثبت می گذاشت، امروزه فضای مجازی می تواند، انتظارات را به صورت منفی یا مثبت نسبت به یک کالا تعیین کند.

سقوط ارزش پول ملی مهمترین دلیل رشد بورس

... ادامه از صفحه یک به بازارهایی نظیر مسکن، خودرو، ارز، طلا و سکه و به خصوص سهام شدّت گرفته است و قیمت دلار آمریکا از مرز ۲۲ هزار تومان نیز گذشته است و قیمت سکّه نیز از ۱۰ میلیون تومان فراتر رفته و شاهد درخواست شدید بسیاری سهام در بورس نیز توسط سرمایه گذاران هستیم.
در واقع مردم برای حفظ ارزش پول ملّی در مقابل تورّم، تَرغیب به ورود در بازارهای سرمایه ای شده اند و این رشد تورّمی و تبعات حاصل از آن چشم انداز نامناسبی را برای اقتصاد کشور گوشزد می کند. استقبال مردم از بازار سهام در حالی صورت میگیرد که وابستگی اقتصاد به نوسانات ارزی ، باعث تاثیر چشم گیری بر رشد شاخص بورس گردیده است، ضمن آنکه نبایستی از افزایش سبد مالی خانوارها در بازار سهام نیز به عنوان بازاری شفاف غافل شد. به عبارتی دیگر جریان نقدینگی در کسب و کارهای کوچک و سرمایه های شخصی در بورس، بواسطه حفظ پس انداز ها از سقوط ارز و تورّم منجر به رشد لجام گسیخته بازار سهام شده است. به عبارت ساده تر کاهش ارزش پول ملّی در حال حاضر ،مهم ترین دلیل افزایش رشد اسمی قیمت سهام است. در نظام اقتصادی کشور سود اسمی حاصل از سهام ممکن است در کوتاه مدت کام عدّه ای را شیرین نماید ولی در بلند مدّت بدلیل اُفت ارزش پول ملّی نمی تواند نویدبخش رفاه عمومی در جامعه باشد و تبعات مُخربّی را ایجاد خواهد کرد. این روند افزایش تقاضا در بورس متاثر از سودآوری و بهبود تولید و فروش نیست بلکه ارتباط مستقیم با انتظارات تورّمی و رشد اسمی قیمت ها در بازار میباشد.
پایداری و ثبات در بورس در وضعیت کنونی که نرخ تورّم در اقتصاد کشور غیر قابل پیش بینی و تابع پارامترهای مختلف اقتصادی،سیاسی و.. میباشد ، میتواند غیر قابل تصوّر و شکننده باشد مگر با اقدامات دستوری! بر اساس علم اقتصاد در صورتی که در کشور نرخ تورّم قابل پیش بینی باشد ناپایداری و عدم اطمینان در بین سرمایه گذاران وجود ندارد و میتوان ریسک سهم را بر اساس ارزش اسمی ،پیش بینی کرد. هم اکنون حمایت از اقتصاد در کشور در سایه سیاست های تورّمی ادغام گردیده و تصّور دولت محترم در اشتباه فاحش رونق بورس در شرایط فعلی و هدایت جامعه به سمت افزایش رفاه اقتصادی و اجتماعی از نا آگاهی یا منافع پنهان دولت نشات میگیرد و پول پاشی شدید و سیاست غلط ارزهای چند نرخی همراه با تداوم فشارهای بین المللی ، کشور را به سمت و سوی اقتصادی کاملا ناکارا سوق میدهد و در مسیر اقتصاد ونزوئلایی حرکت خواهیم کرد. هم اکنون کشور دوست و برادر ، ونزوئلا ، با ابرتورّم شدید و در رتبه آخر شاخص فلاکت در دنیا و رشد ۵۵۰۰ واحدی بورس در سال جاری و افت شدید پول ملّی ،زنگ خطر مسیر پیش رو را برای اقتصاد ما است.

پیشخوان
Pishkhan.com

آگهی تجدید مناقصه

دهیاری روستای واشه از توابع بخش قره کهریز شهرستان شازند با استناد به مجوز شماره ۲ مورخ ۱۳۹۹/۲/۱۴ شورای اسلامی در نظر دارد پروژه احداث پارکینگ با برآورد تقریبی به مبلغ ۱/۴۰۰/۰۰۰/۰۰۰ ریال می‌باشد به پیمانکاران واجد شرایط (گرید مرتبط با ظرفیت کار مجاز و پرینت ساجار جهت صلاحیت‌های جدید الزاماً ضمیمه گردد) واگذار نماید.
مدت پیمان: ۲ ماه در محل دهیاری که به ازای هر روز تاخیر مطابق با قرارداد مبلغ ۲/۰۰۰/۰۰۰ به عنوان خسارت در نظر گرفته می شود.
محل فروش اسناد مناقصه: شهرستان شازند-شهر شهباز -بخشداری قره کهریز
زمان فروش اسناد و دریافت پیشنهادات: از تاریخ درج آگهی به مدت ۱۰ روز کاری ((از ۹۹/۰۴/۲۴ روز سه‌شنبه مهلت دریافت اسناد و تسلیم پاکات تا آخر وقت اداری شنبه ۱۳۹۹/۰۵/۴)
تاریخ بازگشایی و رسیدگی به پیشنهادات ارائه شده: دوشنبه ۱۳۹۸/۵/۶ راس ساعت ۱۰ صبح در فرمانداری شهرستان شازند
نوع و تضمین شرکت: فقط ضمانتنامه بانکی معتبر مطابق با فرم شماره (۱) به مبلغ ۷۰/۰۰۰/۰۰۰ ریال در صورتی که برنده مناقصه از عقد قرارداد ((بمدت ۷ روز کاری پس ابلاغ دهیاری)) امتناع ورزد طبق آیین‌نامه مالی دهیاریها ضمانتنامه مذکور به نفع دهیاری ضبط خواهد شد.
مدت اعتبار پیشنهادات ۹۰ روز خواهد بود. ارائه ضمانتنامه بانکی در پاکت (الف) کپی اساسنامه و آخرین تغییرات و صلاحیت شرکت در پاکت (ب) و قیمت پیشنهادی پاکت (ج) ((پیشنهادات فاقد مهر و امضاء، مخدوش و لاک گرفتگی و خط خورده و مشروط و اشتباه محاسباتی مطلقا ترتیب اثر داده نخواهد شد)).
در صورتی که مواردی لحاظ نگریده طبق شرایط عمومی و خصوصی پیمان لحاظ می گردد.
ضمناً کمیسیون معاملات در رد و قبول پیشنهادات مختار است شماره تماس کارفرما: ۰۹۱۹۰۷۷۴۴۳۹ (عباسی)
هزینه چاپ آگهی مناقصه بعهده برنده مناقصه می‌باشد.

دهیاری روستای واشه

آگهی تجدید مناقصه

دهیاری روستای موچان از توابع بخش قره کهریز شهرستان شازند با استناد به مجوز شماره ۲ مورخ ۱۳۹۹/۱/۲۸ شورای اسلامی موچان در نظر دارد پروژه زیرسازی و آسفالت معابر با براورد تقریبی به مبلغ ۵/۸۰۰/۰۰۰/۰۰۰ ریال می‌باشد به پیمانکاران واجد شرایط (گرید مرتبط با ظرفیت کار مجاز و پرینت ساجار جهت صلاحیت‌های جدید الزاما ضمیمه گردد) واگذار نماید.
مدت پیمان: ۴ ماه در محل دهیاری که به ازای هر روز تاخیر مطابق با قرارداد مبلغ ۲/۰۰۰/۰۰۰ به عنوان خسارت در نظر گرفته می‌شود.
محل فروش اسناد مناقصه: شهرستان شازند-شهر شهباز -بخشداری قره کهریز
زمان فروش اسناد و دریافت پیشنهادات: از تاریخ درج آگهی به مدت ۱۰ روز کاری ((از ۹۹/۰۴/۲۴ روز سه‌شنبه مهلت دریافت اسناد و تسلیم پاکات تا آخر وقت اداری شنبه ۱۳۹۹/۵/۴)
تاریخ بازگشایی و رسیدگی به پیشنهادات ارائه شده: دوشنبه ۱۳۹۸/۵/۶ راس ساعت ۱۰ صبح در فرمانداری شهرستان شازند
نوع و تضمین شرکت: فقط ضمانتنامه بانکی معتبر مطابق با فرم شماره (۱) به مبلغ ۲۹۰/۰۰۰/۰۰۰ ریال در صورتی که برنده مناقصه از عقد قرارداد ((بمدت ۷ روز کاری پس ابلاغ دهیاری)) امتناع ورزد طبق آیین‌نامه مالی دهیاریها ضمانتنامه مذکور به نفع دهیاری ضبط خواهد شد.
مدت اعتبار پیشنهادات ۹۰ روز خواهد بود. ارائه ضمانتنامه بانکی در پاکت (الف) کپی اساسنامه و آخرین تغییرات و صلاحیت شرکت در پاکت (ب) و قیمت پیشنهادی پاکت (ج) ((پیشنهادات فاقد مهر و امضاء، مخدوش و لاک گرفتگی و خط خورده و مشروط و اشتباه محاسباتی مطلقا ترتیب اثر داده نخواهد شد)).
در صورتی که مواردی لحاظ نگریده طبق شرایط عمومی وخصوصی پیمان لحاظ می گردد.
ضمناکمیسیون معاملات در رد و قبول پیشنهادات مختار است شماره تماس کارفرما: ۰۹۱۸۲۵۰۱۲۳۰ (ایوبی فرد)
هزینه چاپ آگهی مناقصه بعهده برنده مناقصه می‌باشد.

دهیاری روستای موچان

پیشخوان
Pishkhan.com

تجارت
سه‌شنبه ۲۴ تیر ۱۳۹۹ • ۲۲ ذی‌القعده ۱۴۴۱
Tue • 14 July . 2020 • 8 page

اخبار کوتاه

تصویب ۲۶ مورد سرمایه گذاری خارجی در فصل بهار برای بخش صنعت

بخش صنعت، معدن و تجارت در سه ماه اول امسال با ۲۶ مورد و حجم سرمایه گذاری ۴۶۷ میلیون دلار به ترتیب سهم ۴۵ و ۵۶ درصدی را از لحاظ تعداد و ارزش کل سرمایه گذاری های کشور به خود اختصاص داده است. به گزارش شاتا، در سه ماهه اول امسال ۵۸ فقره سرمایه گذاری خارجی به ارزش ۸۳۲٫۶ میلیون دلار در کل کشور به تصویب رسیده که بخش صنعت، معدن و تجارت با ۲۶ مورد و حجم سرمایه گذاری ۴۶۷ میلیون دلار به ترتیب سهم ۴۵ و ۵۶ درصدی را از لحاظ تعداد و ارزش را به خود اختصاص داده است. در دوره مورد بررسی از لحاظ حجم سرمایه گذاری سهم بخش صنعت ۶۸ درصد، بخش معدن ۲۰ درصد و بخش تجارت ۱۲ درصد می باشد. از ۲۶ فقره اشاره شده ۱۰ شرکت با ۱۰۰ درصد سهامدار خارجی، ۱۳ شرکت به صورت مشارکتی با شرکای داخل (J.C) و ۳ مورد به صورت مشارکت مدنی، بیع متقابل و BOT می باشند. بیشترین حجم سرمایه گذاری در دوره مورد بررسی در گروه‌های ساخت مواد و محصولات شیمیایی، کسب و کارهای اینترنتی و ساخت کک، فرآورده های حاصل از تصفیه نفت بوده است. چهار کشور اول از لحاظ ارزش سرمایه گذاری خارجی مصوب کشورهای آلمان، امارات، اتریش و چین می باشند.

طرح ویژه مجلس برای کاهش محسوس قیمت خودرو

یک نماینده مجلس با بیان اینکه طرح جامع ساماندهی خودرو به مجلس ارئه شده است، گفت: مالیات یک روش بازدارنده‌ای است که اجازه جولان به افراد دلال در بازار را نمی‌دهد. مصطفی طاهری در گفتگو با تسنیم اظهار داشت: طرح جامع ساماندهی خودرو به مجلس ارائه شده و امیدواریم هرچه زودتر این طرح تصویب شود. وی با تاکید بر اینکه طرح ساماندهی خودرو در دست بررسی و اقدامات لازم است، گفت: این طرح شامل برنامه بلندمدت و کوتاه‌مدت است و امیدواریم با اجرایی شدن این طرح قیمت خودرو کاهش یابد. این نماینده مجلس با بیان اینکه هدف این طرح در بلندمدت این است که تولید خودرو و عرضه آن افزایش یابد، افزود: قطعا با این شیوه قیمت خودرو کاهش محسوسی پیدا می کند. وی افزود: براساس طرح جامع ساماندهی خودرو، کسانی که چندین خودرو به‌نام دارند و افراد سودجویی که اقدام به دلالی یا احتکار خودرو می کنند و سبب گرانی در بازار می‌شوند باید مالیت بر خودرو بپردازند. مالیات یک روش بازدارنده‌ای است که اجازه جولان به افراد دلال در بازار را نمی‌دهد. طاهری یادآور شد: طرح جامع ساماندهی خودرو ارائه شده و در کمیسیون مربوط بررسی و امیدواریم هر چه زودتر نهایی شود.

تشدید نظارت ها برای پیشگیری از قاچاق خروجی کالا

ستاد تنظیم بازار بر افزایش اقدامات نظارتی و پیشگیری از قاچاق کالا از کشور تاکید کرد. به گزارش شاتا، در آخرین نشست ستاد تنظیم بازار که به ریاست محمدرضا کلامی دبیر ستاد تنظیم بازار و سرپرست معاونت بازرگانی داخلی تشکیل جلسه داد، مقرر شد با توجه به اثر افزایش قیمت ارز بر قاچاق خروجی، مبارزه با قاچاق به صورت ویژه در دستور کار دستگاه‌های مسئول قرار گرفته و از سوی نیروی انتظامی، وزارت کشور، ستاد مبارزه با قاچاق کالا و ارز و استانداران استان‌های مرزی و سایر دستگاه های نظارتی مورد پیگیری قرار گیرد. مقرر است گزارش مربوطه در این خصوص به جلسات آتی کارگروه تنظیم بازار ارائه گردد و زمان اقدام برای این مصوبه بلافاصله پس از ابلاغ اعلام شده است. بررسی‌ها نشان می‌دهد برخی سودجویان در شرایط کنونی در صدد خروج غیر قانونی کالا از کشور بر می آیند تشدید اقدامات نظارتی می‌تواند مانع از هدر رفت منابع کشور گردد.

قرعه‌کشی مرحله دوم پیش‌فروش محصولات ایران‌خودرو انجام شد

گروه صنعتی ایران‌خودرو، روز گذشته (دوشنبه) مراسم قرعه‌کشی مرحله دوم پیش‌فروش محصولات و مشارکت در تولید ۱۰ محصول خود را میان مشتریانی که در پیش ثبت‌نام شرکت کرده بودند، در حضور نمایندگان نهادهای نظارتی در محل شرکت ساپکو، برگزار کرد. به گزارش ایکوپرس، در این طرح حدود ۶۸۰ هزار نفر با انجام ثبت‌نام اولیه در سایت فروش ایران‌خودرو، برای مشارکت در تولید ۱۰ محصول ایران‌خودرو اعلام آمادگی کردند که با توجه به بالا بودن تعداد متقاضی نسبت به ظرفیت، نفرات نهایی، از طریق قرعه کشی تعیین شدند. ۲۰ درصد افزون بر این افراد نیز به عنوان فهرست ذخیره و جایگزین برای انصرافی‌های احتمالی از ثبت‌نام و پرداخت وجه علی‌الحساب نیز در نظر گرفته شده است.

افزایش ۱۲ درصدی خرید تضمینی گندم نسبت به مدت مشابه سال قبل

مدیرعامل شرکت بازرگانی دولتی ایران گفت: خرید تضمینی گندم در کشور در مدت ۱۰۰ روزی که از تحویل اولین محموله‌ها به مراکز خرید می گذرد، به بیش از ۵ میلیون تن و ارزش آن به ۱۳ هزار و ۵۰۰ میلیارد تومان رسید. به گزارش شاتا، یزدان سیف با بیان این که ۱۰۰ روز از آغاز خرید تضمینی گندم گذشته است، اعلام کرد: تاکنون ۵ میلیون ۳۵۰ هزار تن از این محصول خریداری شده است. وی افزود: خرید امسال نسبت به سال گذشته در همین زمان ۱۲ درصد رشد دارد و هم اینک در ۳۱ استان خریداری می‌شود. سیف ارزش گندم‌های خریداری شده را ۱۳ هزار و ۵۰۰ میلیارد تومان اعلام کرد و گفت: تعداد ۸۶۱ هزار و ۶۵۵ محموله توسط ۳۰۵ هزار و ۴۰۲ گندم‌کار تاکنون به مرکز خرید تحویل داده شده است.

مشکلات قطعه سازان مانع تجاری سازی محصولات خودروسازان



رئیس هیات مدیره انجمن قطعه سازان خراسان رضوی عامل عمده عدم ترخیص قطعات و مواد اولیه از گمرک را مصوبات بانک مرکزی و مشکلات ارزی دانست. محمدمهدی شکورزاده در گفتگو با خبرخودرو بیان کرد: براساس مصوبات بانک مرکزی تا زمان تأمین ارز ترخیص قطعات و مواد اولیه از گمرک صورت نمی گیرد بنابراین مشکلات ارزی موجب دپو شدن قطعات و مواد اولیه در گمرک شده است. وی ضمن تکذیب برخی از شایعات مبنی بر اینکه قیمت گذاری دستوری موجب عدم تمایل خودروسازان به ترخیص قطعات از گمرک شده، اظهار داشت: تبعات عدم ترخیص قطعات از گمرک برای قطعه سازان و خودروسازان سنگین تر از تبعات حاصل از قیمت گذاری دستوری است چراکه موجب توقف خطوط تولید شده و این امر کاملا به ضرر خودروساز تمام خواهد شد. شکورزاده در ادامه به روند تخصیص ارز صادراتی به قطعه سازان اشاره کرد و گفت: ارز صادراتی که در اختیار زنجیره تأمین گذاشته شده همان ارز آزاد است و تنها قطعه ساز از مجوز صادرکننده برای دریافت ارز استفاده می کند اما از اوایل خردادماه روند تخصیص ارز به قطعه سازان تسهیل شده و این امر موجب افزایش حجم خروجی قطعات از گمرکات و تأمین آن برای قطعه سازان شده اما هنوز هم پاسخگوی نیاز زنجیره تامین نیست زیرا دستیابی به ارز حاصل از صادرات حدود یک ماه به طول می انجامد و این موضوع بر روند فعالیت قطعه سازان نیز تأثیرگذار خواهد بود.

پیش فروش، بهترین روش برای تامین مالی خودروسازان است



عضو کمیسیون صنایع و معادن مجلس ضمن اشاره به بهترین مسیر تامین مالی خودروسازان به بیان چرایی افزایش قیمت خودرو پرداخت. سیدجواد حسینی کیا در گفتگو با خبرخودرو در خصوص بهترین راهکار تامین مالی خودروسازان اظهار داشت: پیش فروش با جمع‌آوری نقدینگی بهترین روش برای تامین مالی خودروسازان است. وی در خصوص ارائه تسهیلات بانکی به خودروسازان گفت: دولت در حال حاضر در شرایط مناسبی برای ارائه تسهیلات کلان قرار ندارد اما پیش فروش‌های طولانی مدت علاوه بر اینکه از التهابات موجود در بازار می کاهد، نقدینگی موردنیاز خودروسازان را نیز فراهم می‌نماید.

این نماینده مجلس در خصوص فروش اموال مازاد خودروسازان بیان کرد: شرکت‌های بزرگ خودروسازی از اموال مازاد فراوانی در داخل و خارج از کشور برخوردار هستند که فروش این اموال، ضمن تامین مالی خودروسازان، آنها را از زیان دهی خارج و به سوددهی بیشتر می‌رساند.

حسینی کیا استفاده از بازار سرمایه به عنوان یکی دیگر از منابع تامین مالی، را موجب بروز التهاب دانست و گفت: محصولات خودرویی خودروسازان در صورت عرضه به بورس با افزایش قیمت مواجه می‌شوند که بروز التهابات مجدد در بازار خودرو را در پی خواهد داشت.

چالش بخش خصوصی و بانک مرکزی درباره ارز صادراتی ادامه دارد

تدوین بسته جدید برای بازگشت دلارهای صادراتی



گروه صنعت و تجارت: درست در روزی که بانک مرکزی جمهوری اسلامی ایران با انتشار اطلاعیه ای از تصویب بسته سیاستی نحوه برگشت ارز حاصل از صادرات سال ۱۳۹۹ و رفع تعهدات ایفا نشده سال های ۱۳۹۷ و ۱۳۹۸ خبر داد، اعضای کمیته ارزی اتاق ایران در نشستی با حضور با رئیس کمیسیون اقتصادی مجلس به تشریح ابهامات موجود در آمار اعلام شده از سوی بانک مرکزی در خصوص بازگشت ارز حاصل از صادرات پرداختند. همچنین در پایان این جلسه کمیته ارزی اتاق ایران پیشنهاد ۱۳ گانه‌ای برای برون‌رفت از مشکلات کنونی مطرح کرد. از طرف دیگر در حالی بانک مرکزی رسما اعلام کرده، ۲۷.۵ میلیارد دلار ارز صادراتی برنگشته و به صادرکنندگان متخلف هشدار قضایی داده، در جلسه اعضای کمیته ارزی اتاق بازرگانی ایران اعلام شد که فقط ۸.۷ میلیارد دلار ارز صادرات برنگشته است.

پیش از این و در روزهای پایانی اردیبهشت ماه بود که عبدالناصر همتی رئیس کل بانک مرکزی در یکی از شبکه های اجتماعی نوشت که با توجه به برآورد ارز خالص صادراتی با محاسبه هزینه های مبادلاتی ناشی از تحریم و متداول بودن تسویه ریالی صادرات در نیمه نخست پارسال، تاکنون ۶۰ درصد ارز ناشی از صادرات به چرخه اقتصاد بازگشته است. بعد از آن و در شانزدهم تیرماه سال جاری بود که سازمان توسعه تجارت ایران اعلام کرد: با توجه به مسوولیت وزارت صنعت در پایش رفتار تجاری، کارت‌های بازرگانی آن دسته از بازرگانانی که تا تاریخ ۳۱ تیرماه رفع تعهد ارزی نکنند، ابطال شده و رفع این تعلیق یا ابطال فقط با تایید بانک مرکزی انجام خواهد شد. این سازمان همچنین طی اطلاعیه ای متذکر شد: همه صادرکنندگان مکلفند تا پایان تیرماه مطابق با برنامه زمانی و به روش‌های مذکور در دستورالعمل بانک مرکزی نسبت به بازگشت ارز حاصل از صادرات خود اقدام کنند و در غیر این صورت اقدامات تکمیلی در مورد آنان انجام خواهد شد.

▪ تصویب بسته جدید بازگشت ارز صادراتی

در همین حال روز گذشته بود که روابط عمومی بانک مرکزی جمهوری اسلامی ایران با انتشار اطلاعیه ای اعلام کرد که بسته سیاستی نحوه برگشت ارز حاصل از صادرات سال ۱۳۹۹ و رفع تعهدات ایفا نشده سال های ۱۳۹۷ و ۱۳۹۸ به تصویب رسیده است. مطابق این اطلاعیه بسته سیاستی نحوه برگشت ارز حاصل از صادرات سال ۱۳۹۹ و رفع تعهدات ایفا نشده سال‌های ۱۳۹۷ و ۱۳۹۸ توسط وزرای "نفت"، صنعت، معدن و تجارت" و "امور اقتصادی و دارایی"، معاون رئیس‌جمهور و رئیس سازمان برنامه و بودجه کشور و رئیس کل بانک مرکزی تصویب شد. یکشنبه شب نیز رئیس کل بانک مرکزی در صفحه اینستاگرامی خود با اشاره به تشویق شدن صادرکنندگانی که ارز را به موقع بازمی گردانند، نوشت: مهلت برگشت ارز صادراتی ۴ ماه بعد از صدور پروانه صادراتی است. براساس دستورالعمل جدید بسته سیاستی نحوه بازگشت ارز حاصل از صادرات، مهلت برگشت ارز صادراتی ۴ ماه بعد از صدور پروانه صادراتی است. در جهت تشویق صادرکنندگانی که ظرف سه ماه بعد از صدور پروانه صادراتی، ارز خود را برگردانند، تعهدات ارزی آنها، برمبنای ۹۰ درصد ارزش پایه صادراتی محاسبه خواهد شد. همچنین مطابق این دستورالعمل صادرکنندگانی که در مهلت تعیین شده بعد از تاریخ پروانه صادراتی، نسبت به برگشت ارز، به چرخه اقتصاد اقدام نکرده اند، مکلفند باقیمانده تعهدات خود را، دربازار دوم (سامانه نیما) به نرخ روز پایانی مهلت خود در بازار دوم، یا قیمت روز بازار در هنگام ایفای تعهد، هر کدام که کمتر بود، به بانک مرکزی بفروشند.

▪ جلسه کمیته ارزی اتاق با رئیس کمیسیون اقتصادی مجلس

اعضای کمیته ارزی اتاق ایران در نشستی با حضور با رئیس کمیسیون اقتصادی مجلس به تشریح ابهامات موجود در آمار اعلام شده از سوی بانک مرکزی در خصوص فهرست صادرکنندگانی که تعهد ارزی خود را ایفا نکرده‌اند، پرداختند. به گفته اعضای این کمیته، مجموع ارزی که به چرخه اقتصادی کشور بازنگشته، حدود ۸,۷ میلیارد دلار است که از این رقم تنها ۲,۵ میلیارد دلار متعلق به بخش خصوصی واقعی است. محمدرضا انصاری نایب‌رئیس اتاق ایران در این نشست که شامگاه یکشنبه ۲۲ تیرماه در اتاق ایران برگزار شد گفت: امروز می گویند ۲۷,۵ میلیارد دلار ارز صادراتی به کشور برنگشته است؛ این مقوله‌ای است که باید درباره آن دقیق شد. همین حالا هم فکر می کنم دیر نشده است. سیاست باید سیاست تشویقی – حمایتی باشد تا فعالان اقتصادی به کمک دولت بیایند. حتما در نتیجه سیاست تشویقی صادرکننده‌ها به کمک دولت می آیند اما نه لزوماً قیمتی که تعیین‌شده تا از مسیر نیما عبور کنند. او ادامه داد: ما هم معتقد هستیم که ارز حاصل از صادرات باید به چرخه اقتصادی بازگردد ولی شیوه نگاه و راه اقتصادی متفاوتی وجود دارد؛ ما معتقد هستیم از مسیر تشویق نه سخت‌گیری ارز به کشور استفاده شود. انصاری ادامه داد: ما ناچار شده‌ایم بگوییم حالا که زمان اجرایی را آخر تیرماه انتخاب کرده‌اند، حداقل باید فرصت را تا آخر شهریورماه انتخاب کنند.

محمدرضا پورابراهیمی، رییس کمیسیون اقتصادی مجلس نیز در این نشست گفت: ما باید برای مسیر پیش رو در حوزه صادرات مشخص کنیم که روش و مدلی می‌خواهیم داشته باشیم. باید سیاست‌های تشویقی را مبنا قرار دهیم و در حوزه صادرات تکالیف تشکل محور داشته باشیم.

او پیشنهاد داد تا اتاق بازرگانی با تعیین مقادیر مشخص، متولی برگشت ارز حاصل از صادرات شود و اعلام کرد که کمیسیون اقتصادی مجلس آماد بررسی محورهای پیشنهادی اتاق ایران است. پورابراهیمی افزود: اما موضوع دیگر این است که به جهت فرصت بانک مرکزی تا پایان ماه فرصت نداریم اینکه تعهدات سال ۱۳۹۷ عملیاتی شود و برای سرریزان در سال ۱۳۹۸ هم تصمیم‌گیری شود. او ادامه داد: گزارش دیروز بانک مرکزی با ذکر اسامی و تقسیم بندی آماده است؛ ممکن است بخش خصوصی بگوید ما سقف صادراتی را در نظر بگیریم و مدل‌های تسویه را به گروه‌ها مشخص کنیم. من در مقام شنونده هستم و اگر بخشی اجرا شود در شرایط کنونی می‌شود مشکلات را برطرف کرد. مثلاً می‌توانیم گروه کشاورزی را جدا کنیم، و مدل تسویه آن را با توجه به مشکلات خود مشخص کنیم و محصولات پتروشیمی و مدلان مشخص شود. پورابراهیمی همچنین خاطرنشان کرد که باید بین کارت یکبار مصرف که الان امکان وصول ندارد با صادرکننده معتبر تفاوت قائل شویم.

▪ تشریح دلایل ابهام آمار بانک مرکزی

در ادامه این نشست، کیوان کاشفی به انتقاد از رویکرد موجود در زمینه بازگشت ارز حاصل از صادرات در سال ۹۹ پرداخت و خاطرنشان کرد: از دو سال گذشته که دولت سیستم جدید برای برگشت ارز حاصل از صادرات را اعلام کرد، بخش خصوصی بارها اعلام کرده است که موافق پیوند کل تجارت با یک سامانه نیست؛ اما مجبور بودیم در بازی که مسئولین راه انداخته بودند، ما هم بازی کنیم. کاشفی از بررسی اطلاعات مرتبط با عدم بازگشت ۲۷ میلیارد دلار ارز صادراتی به چرخه اقتصادی کشور در اتاق ایران خبر داد و در حضور رئیس کمیسیون اقتصادی مجلس، ایراداتی را درخصوص این فهرست بیان کرد. به گفته عضو هیات رئیسه اتاق ایران، نکته اول این است که این لیست فاقد تفکیک اطلاعات ارز حاصل از صادرات در سال‌های ۹۷ و ۹۸ بوده و اطلاعات تفکیکی مشخص نیست. کاشفی افزود: از طرفی بخشی از این ۲۷ میلیارد دلار مربوط به تعدیل پایه ارزش‌های سال ۹۷ است که در پاییز همان سال با نرخ ۲۰ درصد، مورد موافقت بانک مرکزی و بخش خصوصی قرار گرفت، اما این تعدیل از ابتدای سال ۹۷ لحاظ شد. به گفته کاشفی، ۱ میلیارد و ۲۰۰ میلیون دلار از ۲۷ میلیارد دلاری که اعلام شده مربوط به عدم بازگشت ارز حاصل از صادرات است، ورود موقت را در برمی گیرد که به‌اشتباه مسئولان را آن را به‌عنوان بدهی صادراتی لحاظ می کنند. و با اشاره به بخشنامه سازمان توسعه تجارت مبنی بر معافیت صادرکنندگانی که زیر ۱ میلیون یورو صادرات دارند، افراد: بسیاری از صادرکنندگان که شامل این بخشنامه می‌شوند، برای خود تعهدی قائل نبودند اما با بخشنامه امسال بانک مرکزی، بعد دو سال بدهکار ارزی شناخته می‌شوند. عضو هیات رئیسه اتاق ایران همچنین گفت: در حال حاضر کارت بازرگانی بسیاری از صادرکنندگان تعلیق شده، بنابراین اگر صادرکننده‌ای هم بخواهد تعهد ارزی خود را ایفا کند اما در عمل مقدور نیست. کاشفی در جمع‌بندی گفت: با توجه به موارد گفته‌شده می‌توان گفت که کل ارزی که به چرخه اقتصادی کشور برنگشته است، رقمی حدود ۸,۷ میلیارد دلار است که از این رقم ۲,۵ میلیارد دلار متعلق به بخش خصوصی واقعی است که در صورت در دست بودن لیست تکمیلی می‌توان نسبت به محاسبه دقیق آن اقدام کرد.

کاهش ۴۰ درصدی صادرات به افغانستان



رییس اتاق بازرگانی ایران و افغانستان گفت: در سه ماهه امسال با توجه به شیوع کرونا صادرات به افغانستان حدود ۴۰ تا ۵۰ درصد کاهش داشته است. سیدحسین سلیمی در گفتگو با میزان اظهار کرد: صادرات به افغانستان مدتی به دلیل شیوع کرونا متوقف شده بود که حدود دو هفته است از سر گرفته شد. رییس اتاق بازرگانی ایران و افغانستان افزود: علی رغم شرایطی که به وجود آمده امیدواریم همانند سال گذشته صادرات به افغانستان به حدود ۲.۷ میلیارد دلار تا سه میلیارد دلار برسد. وی با بیان اینکه مشکل اصلی در صادرات به افغانستان شیوع کرونا بود، گفت: البته به دلیل اینکه مبادلات بیشتر با ریال صورت می گیرد مشکل برگشت ارز نیز داشتیم هر چند تقریبا با حمل چمدانی بطرف شد، اما با توجه به اینکه باید در سامانه عرضه کنند، تجارت با افغانستان کمی بار کود مواجه شده است. سلیمی با بیان اینکه قرار بود که این مشکل برطرف شود، اما همچنان برجا است، ادامه داد: هر چند ممنوعیت ورود ۱۰ هزار دلار به کشور برطرف شده، اما از طرف افغانستان سختگیری‌ها بیشتر شده و خروج بیش از ۱۰ هزار دلار ممنوع شده است. رییس اتاق بازرگانی ایران و افغانستان بیان کرد: سهم بخش خصوصی از ۲۲ میلیارد دلار صادراتی که برنگشته ۷ میلیارد دلار مربوط به بخش خصوصی است و از این میزان رقم کوچکی مربوط به صادرات به افغانستان است. این عضو هیات نمایندگان اتاق بازرگانی ایران خاطرنشان کرد: در سه ماهه امسال با توجه به شیوع کرونا صادرات به افغانستان حدود ۴۰ تا ۵۰ درصد کاهش داشته است. سلیمی در پایان گفت: با توجه به مشکلاتی که وجود دارد پیش بینی محقق شدن صادرات سه میلیارد دلاری به افغانستان بعید است و کمتر خواهد بود.

مرزهای ایران و عراق به روی تجار باز شد



رئیس اتاق بازرگانی ایران و عراق از توافقات انجام شده با عراق برای بازگشایی مرزهای جنوبی ایران با این کشور، هفته ای دو روز و بازگشت ارز صادراتی دولتی خبر داد. یحیی آل اسحاق در گفتگو با تسنیم، درخصوص آخرین وضعیت روابط تجاری ایران و عراق و بهتر شدن آن اظهار داشت: بله در روزهای اخیر وضعیت مبادلات تحاری ایران و عراق بهتر شده، البته در مرزهای شمالی عراق مشکلی نبود و هفته ای دو الی سه روز میادلات انجام می شد. وی ادامه داد: به دلیل مسائل بهداشتی ناشی از شیوع ویروس کرونا مشکل در مرزهای جنوبی بود که به تازگی براساس توافقاتی که انجام شده قرار است هفته ای دو الی سه روز این مرزها باز شود. رئیس اتاق بازرگانی ایران و عراق گفت: نخست وزیر عراق در بازدید مرزهای این کشور دستورات خوبی به منظور شفاف سازی و نظم دهی به مرزها صادر کرده و امیدواریم روز به روز شرایط بهتر شود. آل اسحاق خاطرنشان کرد: درخصوص حمل و نقل و ویزا نیز مشکلات اندکی وجود دارد که به دنبال سامان یافتن و حل این مسائل هستیم. البته در حمل و نقل مشکل چندانی نداریم. وی درخصوص بازگشت ارز صادراتی کشور عراق نیز تصریح کرد: ارز صادراتی بخش خصوصی از کشور عراق مشکلی در بازگشت آن نبوده و بطور کامل بازگشته و تنها ارز دولتی که برای فروش برق و انرژی بوده بازنگشته که این موضوع نیز با مذاکرات و موافقتنامه ای که انجام شده، در حال بازگشت است. آل اسحاق خاطرنشان کرد: ارز صادراتی عراق در سال گذشته ۱۲ میلیارد دلار بوده که ۹ میلیارد دلار آن کامل برگشته و ۳ میلیارد دلار باقی مانده مربوط به دولت است که با توافقات انجام شده در حال برگشت است.

امکان تأمین مواد اولیه برای تولید ۱۰ میلیون ماسک فراهم شد

سرپرست وزارت صمت از توانایی تامین مواد اولیه تولید روزانه ۱۰ میلیون ماسک در کشور خبر داد و گفت: ظرفیت تولید ماسک پارچه‌ای از سوی اصناف افزایش خواهد یافت و بر این اساس، نگرانی از بابت تامین ماسک مورد نیاز مردم در ایام پیش رو وجود ندارد. به گزارش شاتا، حسین مدرس خیابانی در جلسه ستاد ملی کرونا با بیان اینکه در واحدهای تولیدی مورد مبتلا به کروناندا شته‌ایم، بیان کرد: تمامی پروتکل‌های بهداشتی در واحدهای تولیدی سراسر کشور رعایت شده و مراقبت ها و فاصله های اجتماعی درون واحدهای تولیدی و کارخانه‌ها به خوبی مدنظر قرار داده شده است. وی با بیان اینکه نباید به خاطر شیوع بیماری کرونا فعالیت واحدهای تولیدی را محدود کنیم، تصریح کرد: تولید مناسب اقلام مرتبط با کرونا، فراوانی دسترسی به این کالاها و متعاقب آن کاهش قیمت در بازار برای دسترسی عموم مردم را مد نظر داریم. سرپرست وزارت صمت در بخش دیگری از سخنان خود اعلام کرد: در شرایط خاصی قرار داریم و این شرایط خاص نیاز به اتخاذ تصمیمات خاص نیز دارد و در همین راستا تولید ماسک تا اطلاع ثانوی نیاز به هیچ گونه مجوز صنفی و صنعتی ندارد تا ماسک به راحتی در دسترس عموم مردم و اقشار مختلف جامعه قرار گیرد.

مدرس خیابانی با بیان اینکه اعتقاد دولت رفتن به سمت ماسک‌های پارچه ای و قابل شست‌وشو است، بیان کرد: کارگاه‌های تولیدی باید به این سمت بروند، چراکه هم رقابت در تولید ماسک زیاد خواهد شد و هم از لحاظ تامین مواد اولیه ماسک پارچه ای مشکلی نداریم.

وی گفت: انتظارمان از حوزه صنفی افزایش تولید ماسک‌های پارچه ای است، تولید این نوع ماسک نیاز به مجوز ندارد و فقط وزارت بهداشت باید نوع پارچه مورد استفاده را سریعاً تعیین تکلیف کند.

مدرس خیابانی در خصوص ظرفیت های تولید ماسک نیز گفت: بنابر آمار رسیده ۳.۵ میلیون ماسک کارگاهی در سراسر استان ها تولید می‌شود و همچنین ظرفیت تولید ماسک صنعتی نیز با توجه به ماشین آلات نصب شده ۶ میلیون می باشد. سرپرست وزارت صمت در خصوص تامین مواد اولیه واحدهای تولیدی نیز بیان کرد: باید انحصار تامین مواد اولیه مختص یک یا دو کارخانه نباشد و مواد اولیه در کارخانه‌های مختلف تامین بشود و نباید تامین کننده یونیک در این حوزه باشد.

علت عدم استقبال از بخشودگی جرائم بیمه شخص ثالث



مدیر بیمه‌های اتومبیل شرکت بیمه تجارت نو با بیان این که متاسفانه طرح‌های بخشودگی جرائم بیمه نامه ها چندان از طرف عموم مورد قرار نمی گیرد، گفت: در زمان اجرای چنین طرح هایی، تنها افرادی خواهان صدور بیمه نامه هستند که به نوعی الزام قانونی دارند و فقط برای یک بار از آن استفاده می کنند.
عباس آقابراری افزود: کسانی که موتور سیکلت‌شان توقیف شده و برای رفع توقیف به بیمه نامه شخص ثالث نیاز دارند، از جمله این افراد؛ اغلب این افراد نیز در صورت اتمام اعتبار بیمه نامه، برای تمدید آن اقدام نمی کنند.
وی با اشاره به این که در مورد ماشین آلات کشاورزی، هدف از خرید بیمه نامه بیشتر دریافت کارت سوخت و شماره گذاری وسیله نقلیه است، اظهار کرد: عدم اطلاع مالکان و دارندگان این گروه از وسایل نقلیه از طرح های بیمه‌ای نیز مزید بر علت شده است.
اغلب راکبان موتور سیکلت شغل ثابتی ندارند و از سوی دیگر با وضعیت اقتصادی حاکم بر این قشر از جامعه، پرداخت میانگین مبلغ ۶۰۰ هزار تومان به عنوان حق بیمه به صورت یک جا و یا حتی خرید قسطی طبق آئین نامه ماده ۱۸ قانون بیمه شخص ثالث با حداقل ۵۰ درصد نقد برای آنها مقدور نیست.

انتشار ۱۰۰۰ میلیارد تومان اوراق رهنی بانک مسکن



بانک مسکن فاز دوم انتشار اوراق رهنی به پشتوانه تسهیلات قدیمی خرید مسکن را اجرا می کند.
سیدمحسن فاضلیان عضو هیات مدیره بانک مسکن و همچنین «طراح و هدایتگر بازار رهن ثانویه» درباره جزئیات برنامه انتشار ۱۰۰۰ میلیارد تومان اوراق رهنی که (دوشنبه ۲۳ تیرماه) انجام می شود اعلام کرد: دومین مرحله انتشار اوراق به مبلغ ۱۰،۰۰۰ میلیارد ریال برگزار می شود. وی افزود: مهندسی اوراق رهنی به این صورت است که وام های رهنی جاری بانک که زنده می باشند و دوره وصول آنها متغیر و به صورت متوسط از ۱۰ تا ۱۵ سال است، دارایی مبنای انتشار اوراق رهنی قرار می گیرد و این تسهیلات از طریق فروش این اوراق، تبدیل به «وجه نقد» می گردد که در فرایندمدیریت منابع و مصارف بانک، صرف تسهیلات جدیدخواهد شد. بنابراین زنجیره پیوسته ای از وام رهنی و تبدیل آن به اوراق رهنی به صورت تسلسل وار می تواند در کل بسته وام های زنده رهنی بانک های کشور در بخش املاک و مستغلات مد نظر باشد. فرایند اخذ مجوزها بیش از ۲ سال طول کشیده که می تواند مبنایی محکم و قابل تداوم در انتشار اوراق رهنی در مراحل بعدی و با حجم بالاتر باشد.

دکتر محمد رضایی تشریح کرد:

برنامه های بیمه ایران برای افزایش مشارکت در بازار سرمایه

گروه بانک و بیمه: مدیرعامل بیمه ایران از برنامه های این شرکت برای افزایش مشارکت بیمه ایران در بازار سرمایه خبر داد.

به گزارش روزنامه تجارت به نقل از روابط عمومی شرکت بیمه ایران، دکتر محمد رضایی با تاکید بر این که رویکرد بیمه ایران بکارگیری حداکثر منابع در اختیار شرکت برای سرمایه گذاری در بازار سرمایه بوده است، گفت: کل سرمایه گذاری های بیمه ایران در بازار سرمایه به بیش از ۲۲ هزار میلیارد تومان رسیده و حمایت از بازار سرمایه و بهره مندی از مزایای آن همواره در راس تفکرات و تصمیم گیری های شرکت بوده است. وی همچنین از برنامه بیمه ایران برای ورود تعدادی از شرکت های زیرمجموعه خود به بازار سرمایه در سال ۹۹ خبر داد.
مدیرعامل بیمه ایران در این باره افزود: به منظور تسریع در اجرای اصل ۴۴ قانون اساسی و افزایش نقدینگی و دارایی های بیمه ایران، این شرکت معظم بیمه ای در نظر دارد تا تمام شرکت های زیرمجموعه خود را که قابلیت پذیرش در بازار سرمایه را دارند در سال ۹۹ در بورس ها پذیرش کند و از پتانسیل بازار سرمایه برای کاهش تصدیگری بخش دولتی و خروج بیمه ایران از شرایط دارایی های غیرمولد استفاده نماید. در گام اول نیز مصوب کردیم شرکت بیمه ایران معین را به عنوان تنها شرکت بیمه فعال در مناطق آزاد که سودآوری بسیار خوبی داشته است وارد بورس شود و ان شاء الله با برنامه ریزی های صورت پذیرفته این شرکت تا چند ماه آینده در بورس تهران پذیرش خواهد شد.



رضایی تصریح کرد: پس از این اقدام، در نظر است تا دیگر شرکت های گروه از قبیل شرکت کسب و کار سبا وارد بورس شود. همچنین با برنامه ریزی های صورت گرفته و با تشکیل هلدینگ ساختمانی و هلدینگ گردشگری و انتقال هتل عباسی و سایر دارایی های حوزه گردشگری به آن شرکت، زمینه ساز شکوفایی دارایی های ارزشمند بیمه ایران در بازار سرمایه و موجب افزایش مشارکت آحاد مردم در پروژه های سودآور بیمه ایران و افزایش ظرفیت بازار سرمایه شویم.
مدیرعامل بیمه ایران در ادامه با اشاره به عملکرد شرکت سبدگردان ارزش کاوان آینده گفت: این شرکت به عنوان یکی از شرکت های زیرمجموعه هلدینگ کسب و کار سبا که به تازگی افزایش سرمایه خود به مبلغ ۲۰۰میلیارد ریال را ثبت کرده است، با استفاده از پتانسیل بیمه ایران در حوزه شعب داخلی و خارجی، زمینه افزایش جذب سرمایه گذاری برای بازار سرمایه در قالب صندوق های با درآمد ثابت و سایر صندوق ها (از جمله صندوق های زمین و ساختمان، طلا و...) را فراهم خواهد کرد و در کنار بیمه های زندگی سبد متنوعی از سرمایه گذاری به سرمایه گذاران در تمامی نقاط کشور ارائه خواهد داد.

برگزاری مجامع بیمه صرفا با رعایت پروتکل های بهداشتی

بر اساس مصوبات ستاد کرونا و ابلاغیه سازمان بورس و اوراق بهادار برگزاری مجامع شرکت های بیمه صرفا با رعایت ضوابط و دستورالعمل های ابلاغی و رعایت پروتکل های بهداشتی امکان پذیر است. به گزارش روزنامه تجارت به نقل از اداره کل روابط عمومی و امور بین الملل بیمه مرکزی، محمود حق وردیلو مدیرکل نظارت مالی بیمه مرکزی در خصوص شرایط برگزاری مجامع شرکت های بیمه گفت: شرکت های بیمه ای که پایان سال مالی آنها ۲۹ اسفند ۹۸ است در فصل جوامع قرار دارند و با توجه به شرایط کنونی شیوع ویروس کرونا، سازمان بورس و اوراق بهادار مهلت برگزاری مجامع را تا پایان شهریور تمدید کرد. مدیرکل نظارت مالی بیمه مرکزی افزود: همچنین مقرر شد، شرکت هایی که به برگزاری مجمع اقدام می کنند باید مجمع خود را در سالن اصلی با حداکثر ۱۵ نفر (۱۵ سهامدار) برگزار کنند و در صورت افزایش ظرفیت باید افراد در سالن های دیگری و با رعایت فاصله گذاری اجتماعی و رعایت پروتکل های بهداشتی مستقر شوند. حق وردیلو در ادامه گفت: شرکت های بیمه برای اطلاع همه سهامداران به ویژه سهامداران خرد از جزئیات مجمع می توانند مجمع را به صورت آنلاین از طریق پرتال شرکت و شبکه های اجتماعی پخش کنند و سیستم پیامکی و امکان درج سوال در پرتال شرکت را برای آنها فعال کنند. مدیرکل نظارت مالی از برگزاری مجامع شرکت های بیمه پارسیان، پاسارگاد، تجارت نو، سرمد، اتکایی ایرانیان، موسسه متقابل قشم و کیش تاکنون خبر داد.

انرژی

پتروشیمی‌ها ۴۰ درصد خلاء صادرات نفت‌خام را جبران کردند



عضو هیات مدیره صنایع ملی پتروشیمی گفت: قبل از تحریم ما روزانه ۲.۵ میلیون بشکه در روز صادرات نفت‌خام داشتیم که اگر این ۸۰۰ هزار بشکه نفت‌خام را معادل‌سازی کنیم، سال گذشته توانسته‌ایم ۳۵ تا ۴۰ درصد صادرات نفتی را با زنجیره پتروشیمی جایگزین کنیم.عبدالحسین بیات در گفت‌وگو با ایلنا، گفت:در زنجیره پالایشگاهی و پتروپالایشگاهی نیز همین وضعیت را داریم، نه تنها باید روی زنجیره پتروشیمی بلکه بر توسعه و ریل گذاری واحدهای پتروپالایشی نیز باید متمرکز شویم و این زنجیره را گسترش داده و تبدیل به ارزش افزوده کنیم.بیات تاکید کرد: با تکمیل زنجیره ارزش نیاز ۵۷ میلیارد دلاری کشور در زمینه واردات نیز کاهش خواهد یافت.وی با بیان اینکه صادرات فرآورده، مصنوعات پتروشیمی و پالایشگاهی باید جایگزین صادرات نفت‌خام شود، بیان کرد: علاوه بر اینها باید پالایشگاه‌های گازی نیز با رویکرد توسعه پتروشیمی در دستور کار قرار گیرند.

صدور گواهی سلامت برای خودروهای دوگانه سوز



سرپرست مدیریت طرح CNG شرکت ملی درباره فعالیت غیر مجاز برخی از مراکز تبدیل CNG، گفت: مراکز مجاز CNG از وزارت صمت، سازمان ملی استاندارد و اتحادیه سوخت‌های جایگزین مجوز دارند و دارای کد استاندار هستند.به گزارش باشگاه خبرنگاران جوان، باقری افزود: برای خودروهایی که در مراکز مجاز دوگانه سوزی می‌شوند گواهی سلامت تبدیل صادر و اطلاعات خودرو به وزارت کشور و سامانه "سیمفا" ارسال می‌شود و در صورتی که خودرو به مراکز معاینه فنی مراجعه کند، مخزن سوخت نیز بررسی می‌شود.باقری بیان کرد: در آینده که جایگاه‌های سوخت هوشمندسازی شوند برای خودروهایی که در مراکز غیر مجاز دوگانه سوز شده اند مشکل ایجاد می‌شود و ممکن است برای این خودروها سوخت گیری نشود در نتیجه برای اینکه رانندگان هزینه اضافی را متقبل نشوند از ابتدا به مراکز مجاز برای دوگانه سوز کردن مراجعه کنند.

اخبار کوتاه

تعهدنامه فروش سهام عدالت را به دقت مطالعه کنید

بانک ملی ایران در پی تماس های مکرر مشتریان درباره نحوه واریز مبالغ حاصل از فروش سهام عدالت، توضیحات تازه ای ارائه کرد. بر اساس تعهدنامه ای که، فروشندگان ۳۰ درصد از سهام عدالت هنگام ثبت درخواست فروش امضا می کنند؛ کارگزار مجاز است سهام را به قیمتی که در لحظه فروش سهام در بازار امکان فروش آن را دارد، به فروش رساند.
فروشنده انتخاب زمان فروش و سهامی که باید به فروش برسد؛ بر عهده کارگزار با هماهنگی ناظر بازار است و در این خصوص اختیار تام به ناظر بازار و کارگزار می دهد.
دارنده سهام تایید کرده که اعتبار سفارش تا زمان اجرای مفاد سفارش بوده و حق تغییر و لغو آن را ندارد.
فروشنده حق هرگونه اعتراض در خصوص سهام انتخابی برای فروش، زمان فروش سهام و روش انتخابی بر مبنای تعداد سهام یا ارزش ریالی سهام، قیمت فروش سهام و هزینه های قانونی کسر شده را از خود سلب کرده است.

معرفی دومین سامانه بزرگ پرداخت الکترونیک

بنا بر گزارش شماره اخیر نیلسون ریپورت، معتبرترین منبع اخبار و آمار پرداخت الکترونیک جهان، که در ماه جوئن امسال (تیر ماه) منتشر شد، شرکت پرداخت الکترونیک سامان با گردش مالی‌ای نزدیک به ۱۱۰ میلیارد دلار توانست مقام دوم «بزرگترین ارائه کننده خدمات پرداخت الکترونیکی در خاورمیانه» را از آن خود کند.
به گزارش روابط عمومی سپ، این آمار که در بخش ویژه خاورمیانه این نشریه منتشر شده است به بررسی ۴۰ شرکت اصلی پرداخت الکترونیک در خاورمیانه پرداخته است.

افزایش سقف کارت به کارت بانک آینده

نظر به روند صعودی و موج دوم همه گیری ویروس کرونا در کشور و لزوم کاهش مراجعات حضوری به شعب، ضمن تأکید بر ارائه هرچه بیشتر خدمات غیرحضوری و بر خط به هم وطنان توسط شبکه بانکی، سقف خدمات مبتنی بر کارت از روز دوشنبه ۲۳ تیرماه افزایش یافت.
سقف مجاز انتقال وجه کارت به کارت (شتابی و درون بانکی) از طریق درگاه‌های اینترنتی، خودپردازها و کیوسک از مبلغ سی میلیون ریال در هر شبانه روز از مبدأ هر کارت به شصت میلیون ریال افزایش یافت.

بازار نفت، چشم انتظار نشست اوپک پلاس

قیمت نفت در حالی معاملات هفته جاری را آغاز کرد که معامله گران تحت تاثیر نشست روز چهارشنبه اوپک پلاس، با احتیاط وارد بازار شدند و این موضوع قیمت‌ها را کاهش داد.
به گزارش ایرنا، نشست کمیته وزارتی اوپک پلاس قرار است روز چهارشنبه برگزار شود تا برای چگونگی اجرای ادامه توافق کاهش تولید تصمیم گیری شود.به نظر می‌رسد در این نشست توافق کاهش تولید تسهیل شود و کاهش تولید نفت اعضا از ۹.۷ میلیون بشکه در روز به ۷.۷ میلیون بشکه کاهش پیدا کند. این کاهش البته برای ۶ ماه اجرا خواهد شد تا با کاهش عرضه، در روزهایی که تقاضای نفت به دلیل شیوع کرونا تحت فشار است، قیمت‌ها را متعادل کند.تسهیل در اجرای توافق کاهش تولید این سیگنال را به بازار نفت می‌دهد که عرضه نفت ۲ میلیون بشکه در روز بیشتر می‌شود. همین موضوع احتیاط معامله گران را در بازار طلای سیاه بیشتر کرده است.

تولید نفت عراق فقط ۹ درصد کاهش یافت

بر اساس گزارش مؤسسه پلتس، آمارهای رسمی منتشر شده در ۱۱ ژوئیه نشان داد تولید نفت عراق، از جمله تولید اقلیم کردستان عراق، در ماه ژوئن ۹ درصد کاهش یافته، این در حالی است که این کشور هنوز نتوانسته است به‌طور کامل به سهمیه تولید خود مطابق توافق کاهش تولید سازمان کشورهای صادر کننده نفت (اوپک) و متحدانش، موسوم به «اوپک پلاس» پایبند باشد.براساس داده‌های شرکت بازاریابی نفت عراق (سومو)، تولید نفت عراق در ماه ژوئن ۳ میلیون و ۶۹۸ هزار بشکه و در ماه مه ۴ میلیون و ۶۸ هزار بشکه در روز بود. براساس توافق اوپک پلاس سهمیه کاهش تولید دومین تولیدکننده اوپک از ابتدای ماه مه ۳ میلیون و ۵۹۲ هزار بشکه است. آخرین بررسی پلتس نشان می‌دهد که تولید نفت عراق در ماه ژوئیه ۳ میلیون و ۷۰۰ هزار بشکه خواهد بود. این کشور متعهد شده است که تخطی از سهمیه کاهش تولید خود در ماه ژوئن را در ماه‌های ژوئیه، اوت و سپتامبر جبران کند.براساس داده‌های سومو، مجموع صادرات عراق، از جمله صادرات اقلیم کردستان عراق، با ۱۱.۴ درصد کاهش نسبت به ماه مه از ۳ میلیون و ۶۳۳ هزار بشکه در روز به ۳ میلیون و ۲۱۸ هزار بشکه در روز رسیده است.

وزیر نیرو خبر داد؛

راه‌اندازی ۴۲ پروژه آبرسانی در کشور

گروه انرژی: وزیر نیرو گفت: از ابتدای امسال تاکنون با وجود فشارهای اقتصادی ناشی از تحریم، ۴۲ پروژه حوزه آب با بیش از ۱۴ هزار میلیارد تومان هزینه در مناطق مختلف کشور مورد بهره‌برداری قرار گرفت.

به گزارش وزارت نیرو، "رضا اردکانیان" در آیین بهره‌برداری و شروع عملیات اجرایی سه پروژه آب و فاضلاب استان تهران در یازدهمین هفته از پویش #هرهفته_الف_ب_ایران اظهار داشت: امسال، سال پنجم یا ششم است که به‌طور متوالی، صادرات خدمات فنی و مهندسی آب و برق در صدر صادرات کشور در این بخش قرار دارد.وی ادامه داد: حضور شرکت‌های متعدد مهندسان مشاور، پیمانکاران و سازندگان تجهیزات و کالاهای بویژه برقی، در سطح منطقه و حتی سایر مناطق دور تر اعم از آسیای جنوب شرقی، آفریقا و آمریکای جنوبی ثمره چهار دهه خوداتکایی و توجه به توان و ظرفیت‌های داخلی است.
وی همچنین با اشاره به پیشینه پویش گفت: ما آب و برق را زیربنای توسعه و اصلی‌ترین زیرساخت‌های کشور می‌دانیم، بر آن بودیم تا سعی کنیم مجموعه تلاش با برنامه و هدفمندی را تنظیم کنیم تا بیش از هر چیز به همکاران خود در خانواده بزرگ صنعت آب و برق در دولت و بخش خصوصی نشان دهیم که ظرفیت بسیار خوبی از نظر فنی، اجرایی و مدیریتی در کشور وجود دارد که می‌تواند نه تنها آسایش و امنیت خاطر مردم را فراهم کند که در سطح منطقه بتواند منشاء اثر باشد و اشتغال موثری را برای نیروهای کارآمد و شایسته در بازارهای منطقه تدارک ببیند.وی خاطرنشان کرد: پویش در سال گذشته نتیجه خوبی داد، ما به وعده‌ای که با دولت و مردم کردیم توانستیم وفا کرده و تا بیستم اسفند ماه ۲۲۷ پروژه با سرمایه گذاری بیش از ۳۳ هزار میلیارد تومان به ثمر رسید.اردکانیان افزود: به اتکای تجربه و با اعتماد به نفسی که حاصل شد، امسال کار بزرگتری را با ۲۵۰ پروژه شروع کردیم.اردکانیان گفت: از مجموع پروژه‌های امسال که تاکنون بهره‌برداری شده، ۳۵ پروژه در ۱۳ استان کشور بوده که ۱۱ هزار و ۳۱۶ میلیارد تومان اعم از سد، آبرسانی شهری و روستایی، تصفیه‌خانه آب و فاضلاب تا نیروگاه‌های حرارتی و تجدیدپذیر، سرمایه‌گذاری داشته است.



▪ بهره‌برداری از ۲۷۰۰ میلیارد تومان پروژه در هرمزگان تا پایان هفته جاری

وی خاطرنشان کرد: پایان همین هفته پروژه‌های بزرگی با سرمایه‌گذاری دو هزار و ۷۰۰ میلیارد تومان در استان هرمزگان افتتاح خواهد شد و طرح‌های مهم تامین آب سالم و با کیفیت برای مردم بندرعباس و شهرستان بشاگرد و همچنین راه‌اندازی نیروگاه حرارتی در قشم جزو این طرح‌ها خواهد بود.اردکانیان گفت: با احتساب این پروژه‌ها تا پایان هفته، ۴۲ پروژه با سرمایه‌گذاری ۱۴ هزار میلیارد تومان افتتاح شده و تا پایان سال این چرخ خواهد چرخید و قطار پویش هر هفته در یک تا دو استان توقف خواهد کرد و در جشن آغاز بهره‌برداری از طرح‌های آب و برق با هم شرکت خواهیم کرد.اردکانیان همچنین با اشاره به بهره‌برداری از پروژه انتقال آب از سد ماملو به پیشوا گفت: با بهره‌برداری از این پروژه، جمعیت بیش از ۱۵۰ هزار نفری شهرستان پیشوا از نعمت آب با کیفیت برخوردار خواهند شد.

▪ آغاز عملیات اجرایی فازهای ۷ و ۸ تصفیه‌خانه فاضلاب جنوب تهران

اردکانیان همچنین از بهره‌برداری عملیات اجرایی تصفیه‌خانه‌های ۷ و ۸ جنوب تهران خبر داد و گفت: جمع‌آوری و تصفیه فاضلاب، امروز از مسائل مهم نه تنها در کشور که جهان است. امروز به‌غیر از وجه بهداشتی جمع‌آوری فاضلاب، وجه دیگری مطرح است که آن استفاده از پساب تصفیه شده است.وزیر نیرو ادامه داد: اولین کار ما باید این باشد که فاضلاب، مخل بهداشت عمومی نباشد و موجب آلودگی منابع آب زیرزمینی نشود، اما این دغدغه که رفع شد می‌توانیم برای این پساب برنامه‌ریزی کنیم، همانگونه که در تهران هست برای تغذیه آبخوان‌ها و مصرف کشاورزی از این پساب تصفیه شده استفاده خواهد شد.اردکانیان گفت: ۱۲ تصفیه‌خانه فاضلاب در طرح بلندمدت تهران با این جمعیت وسیع در افق طرح با جمعیت بیش از ۱۱ میلیون نفر مد نظر است. از این تعداد، ۶ واحد در مدار بهره‌برداری است و تا پایان امسال ۴ واحد دیگر در غرب تهران افتتاح می‌شود.

▪ پایان طرح فاضلاب تهران تا سال ۱۴۰۳

اردکانیان از کلنگ‌زنی دو واحد دیگر تصفیه‌خانه فاضلاب خبر داد و گفت: این طرح تا سال ۱۴۰۳ به مدار بهره‌برداری خواهد آمد، فقط دو تصفیه‌خانه جنوب تهران و فیروزبهرام در غرب تهران قادرند ۷۰ درصد فاضلاب تولیدی را تصفیه کنند.وزیر نیرو اظهار داشت: از حیث شبکه جمع‌آوری در تهران، کارهای خوبی انجام شده و در تهران ۹ هزار کیلومتر است که ۶۹۰۰ کیلومتر آن اجرا شده که بیش از ۶۰ درصد این رقم در این دولت اجرا شده است.وی افزود: باقی‌مانده شبکه هم موازی با کار ساخت این تصفیه‌خانه‌ها تا سه، چهار سال آینده تکمیل می‌شود و یکی از پایتخت‌هایی خواهیم بود که تهران و شهرستان‌های اقماری آن از این مگاپروژه بهره‌مند خواهند بود.اردکانیان با تاکید بر اینکه چنانچه اصلاحات جدی در شیوه مصرف به عمل نیاوریم، مشکلات جدی خواهیم داشت، خاطرنشان کرد: منابع آب محدود است و ظرفیت‌های تولید انرژی هم محدود خواهد بود. این عرصه‌ای است که باید به طور مستمر مورد توجه و عنایت باشد و در این زمینه وزارت نیرو دست یاری به سمت تمام پل‌های ارتباطی با مردم اعم از ائمه جمعه و جماعات، رسانه‌ها و کسانی که می‌توانند این نقش را در جامعه ایفا کنند، دراز می‌کند.وی در ادامه اظهار داشت: احداث این میزان تصفیه خانه در کشور بیانگر توجه دولت به موضوع بهداشت عمومی و تامین آب کشاورزی است.وی با اشاره به اینکه جمهوری اسلامی ایران در منطقه گرم و خشک و نیمه خشک قرار گرفته است، افزود: تامین آب کشاورزی به دلیل استفاده از حق آبه کشاورزان در بخش آشامیدنی یکی از اولویت های اصلی دولت بود که با احداث تصفیه خانه ها بخشی از آن جبران شده است.

پیشخوان
Pishkhan.com

سقف ذخیره کارت‌های هوشمند سوخت تغییری نمی‌کند

سخنگوی شرکت ملی پخش فرآورده‌های نفتی گفت: سقف ذخیره بنزین کارت‌های هوشمند سوخت که پیش از این از ۶ ماه به ۹ ماه افزایش یافته بود، ثابت می‌ماند.به گزارش وزارت نفت، فاطمه کاهی در این باره گفت: سقف ذخیره بنزین کارت‌های هوشمند سوخت تا پیش از این ۳۶۰ لیتر بود که در فروردین ماه به دلیل شرایط ویژه کشور ناشی از شیوع ویروس کرونا به ۵۴۰ لیتر افزایش یافت، اما این عدد تغییر نمی کند.وی افزود: از ابتدای مردادماه در صورت استفاده نکردن از سهمیه ذخیره‌شده در کارت سوخت، در صورت سررسید آن به ۹ ماه، سهمیه موردنظر در کارت سوخت شخصی افراد از بین می‌رود.

اخبار کوتاه

۱۰ شهرک صنعتی ایلام از نعمت گاز بهره‌مند هستند

مدیرعامل شرکت گاز ایلام گفت: ۱۰ شهرک صنعتی با ۶۸۵ واحد صنعتی کوچک و بزرگ در مناطق مختلف این استان از نعمت گاز برخوردار هستند. عباس شمس اللهی از برنامه ریزی این شرکت برای عملیات گازرسانی به ۱۵۰ واحد صنعتی و تولیدی دیگر در استان در سال جاری خبر داد و اظهار داشت: در حال حاضر ۱۰ شهرک معادل ۶۸۵واحد صنعتی از نعمت گاز برخودارند. وی به وضعیت گازرسانی در نواحی شهرک های صنعتی استان نیز اشاره کرد و افزود: سال گذشته ۱۴۶ واحد صنعتی و تولیدی در استان به شبکه گاز رسانی متصل شدند. مدیرعامل شرکت گاز ایلام با بیان اینکه دولت تدبیر و امید با کمترین درآمد بر لزوم گاز رسانی به مردم تاکید دارد، یادآور شد: اکنون ضریب نفوذ گاز در روستاهای استان ۹۳درصد است که با اتمام گاز رسانی به ۵۷ روستای دیگر تا پایان سال جاری، ضریب نفوذ به ۹۹ درصد می رسد. شمس اللهی ادامه داد: از ابتدای سال جاری تاکنون ۲۶ کیلومتر شبکه تغذیه و توزیع گاز امسال در این استان اجرا شده است، همچنین در این مدت ۶۹۰انشعاب و ۲ هزار و ۱۰۰ اشتراک جدید گاز اجرا و نصب شده است. وی با اشاره به وضعیت گازرسانی در مناطق شهری استان گفت: میزان برخورداری مناطق شهری از شبکه گاز ۹۹ درصد است و تنها شهرهای میمه و پهله زرین آباد شهرستان دهلران از نعمت گاز برخوردار نیستند که طرح گازرسانی به این شهرها با پیشرفت فیزیکی مناسب در دست اجراست.
وی تاکید کرد: با تمام عملیات گازرسانی به این ۲ شهر باقی مانده تا پایان امسال ضریب نفوذ گازرسانی در شهرهای استان به ۱۰۰ درصد خواهد رسید.

توان عملی واحدهای نیروگاه نکا ۲۳ مگاوات افزایش یافت

مدیرعامل شرکت مدیریت تولیدبرق نکا در مراسم بهره برداری از پروژه افزایش توان عملی واحدهای نیروگاه شهیدسلیمی نکا با اعلام این خبر افزود: با توجه به عمر بالای تجهیزات، بازدهی تولید واحدها تا حدودی کاهش یافته بود، برای بازیابی توان و استفاده بهینه از ظرفیتهای موجود واحدها و با اتکا به توانمندی و ظرفیتهای فنی و تخصصی همکاران خود چندین پروژه بهسازی و بازسازی را با حدود ۳۳۵ میلیارد ریال سرمایه گذاری در زمان خروج واحدهای بخار و سیکل ترکیبی جهت انجام تعمیرات اجرا کردیم که در نتیجه توان عملی واحدها ۲۳ مگاوات افزایش یافت. محسن نعمتی در ادامه به اجرای ۱۲ پروژه رفع موانع و محدودیت های تولید در نیروگاه نکا اشاره کرد و گفت: با اجرای این پروژه ها اهدافی از قبیل افزایش توان تولید و بهبود راندمان واحدها، افزایش پایداری واحدها، افزایش ضریب آمادگی واحدها، کاهش مصرف آب دمین به میزان ۲۰ مترمکعب در ساعت، کاهش نرخ خروج اضطراری، کاهش مصارف آب و سوخت، کاهش مصرف انرژی داخلی واحدها، استفاده از توان متخصصان داخلی، کمک به رونق اقتصادی و جلوگیری از خروج ارز از کشور محقق شده است. وی در ادامه بر اهتمام جدی و تمرکز نیروگاه به ساخت داخل و حمایت از تولید داخلی تأکید کرد و گفت: با توجه به تحریم های ظالمانه در سالهای اخیر، با پیگیری های اداره ساخت داخل این شرکت و توانمندی سازندگان داخلی بالغ بر ۱۳۰۰ سری از قطعات نیروگاه به تعداد بیش از ۵۹ هزار عدد با کیفیتی خوب و قابل رقابت با مشابه خارجی طراحی و تولید شد که اکنون در حال بهره برداری از آنها هستیم.

روند صعودی شاخص‌های در بنادر غرب هرمزگان

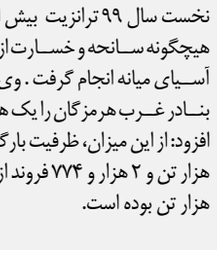

مدیر بنادر و دریانوردی بندرلنگه از جابجایی یک میلیون تن انواع کالا در بنادر غرب هرمزگان، افزایش ۱۹ درصدی صادرات کالاهای غیرنفتی و ترانزیت بیش از ۸ هزار دستگاه خودرو از ابتدای سال جاری تا نیمه تیرماه در بندرلنگه خبر داد. به گزارش روابط عمومی اداره بنادر و دریانوردی بندرلنگه، «قاسم عسکری نسب» اظهار داشت: طی دوره زمانی ۳ ماه نخست سال ۹۹، در مجموع ۹۵۶ هزار تن انواع کالا در بندر لنگه و بنادر وابسته به آن تخلیه و بارگیری شد که از این رقم، ۴۶۹ هزار و ۵۵۹ تن با رشد ۴ درصدی مربوط به کالاهای غیر نفتی و ۴۸۶ هزار و ۴۶۰ تن به فرآورده‌های نفتی اختصاص دارد.
وی با اشاره به صادرات ۲۳۳ هزار و ۶۶۵ تن کالای غیر نفتی با رشد ۱۹ درصدی در بنادر غرب هرمزگان گفت: از این میزان، سهم بندرلنگه در صادرات محصولات کشاورزی، دامی و احشام ۴۲ هزار و ۷۸۶ تن بوده است.
مدیر بنادر و دریانوردی بندرلنگه اظهار کرد: طی دوره زمانی یاد شده، حجم ترانزیت کالاهای غیرنفتی (که عمده آن محموله خودرو بوده است) به ۱۷ هزار و ۹۸۲ تن رسید که ۹ هزار و ۶۵۰تن از اینگونه کالاها وارد بندر لنگه و بنادر وابسته به آن شده است. عسکری نسب با بیان اینکه بنادر و دریانوردی بندرلنگه به عنوان قلب تپنده ترانزیت خودرو در ایران و چهار راهی امن برای ترابری دریایی و زمینی به کشورهای آسیای میانه محسوب می‌شود عنوان کرد: در ۳ ماه نخست سال ۹۹ ترانزیت بیش از ۸ هزار و ۵۰۰ خودرو بدون هیچگونه سانحه و خسارت از طریق بندرلنگه به کشورهای آسیای میانه انجام گرفت . وی تعداد شناورهای ورودی به بنادر غرب هرمزگان را یک هزار و ۴۸۵ فروند اعلام کرد و افزود: از این میزان، ظرفیت بارگیری ۱۹۳ فروند شناور، بالای هزار تن و ۲ هزار و ۷۷۴ فروند از شناورهای پهلو گرفته، زیر هزار تن بوده است.

تاکید بر تسریع در تکمیل پروژه های عمرانی شهرداری قدس



علی کیوانی –قدس ، شهردار و معاونین شهرداری قدس از روند اجرایی پروژه هدایت آب های سطحی محله شهید باهنر، یادمان شهدای گمنام و تجهیز موزه شهدای شهر قدس بازدید کردند. به نقل از اداره ارتباطات و امور بین الملل شورای اسلامی و شهرداری قدس، ظهر امروز مهندس مسعود مختاری شهردار قدس به همراه حمید کاظمی صیاد معاون خدمات شهری و مهرداد زارع معاون امور زیربنایی و ترافیک شهرداری قدس از چند پروژه عمرانی در حال اجرای شهرداری بازدید کردند. بر اساس این گزارش، مدیران شهری از روند اجرایی پروژه هدایت آب های سطحی محله شهید باهنر بازدید کرده و از نزدیک در جریان وضعیت پروژه و نحوه عملکرد عوامل اجرایی آن قرار گرفتند.
همچنین شهردار و مدیران شهری در محل پروژه موزه شهدا و یادمان شهدای گمنام شهر قدس حضور یافتند و ضمن بازدید از روند اجرایی این پروژه، تصمیماتی را برای تسریع در تجهیز و تکمیل پروژه یادشده اتخاذ نمودند.
مهندس مختاری شهردار قدس در این بازدید، با بیان اینکه پروژه های عمرانی متعددی در حوزه های مختلف در حال اجراست، بر لزوم اهتمام تمامی واحدهای ذیربط جهت تسریع در تکمیل این پروژه ها تاکید کرد.

توجه به حفظ حقوق بیت المال ضروری است



به گزارش اداره ارتباطات و اطلاع رسانی راه و شهرسازی استان یزد: رضا یادگاری ضمن تشکر از تلاش ها و زحمات رؤسای شهرستان و همکاری صمیمانه آنها در اداره شهرستان ، پیگیری دریافت اسناد اراضی دولت را مهم دانست و افزود: اگر در جهت شفاف سازی اراضی متعلق به دولت، تلاش کنیم و اسناد مالکیت این اراضی را در اولویت کارها قرار دهیم قطعا در حفظ حقوق بیت المال اقدامات خوبی را انجام داده‌ایم. مدیر کل راه و شهرسازی استان تاکید کرد با شناسایی اراضی دولتی و تحویل آن به یگان حفاظت اراضی می توانیم با استفاده از توان خوب این نیروها در جهت جلوگیری از تصرفات غیر قانونی اراضی متعلق به دولت و کاهش زمین خواری اقدام موثری را داشته باشیم. وی خاطر نشان کرد روسای ادارات باید با برقراری ارتباط مستمر با ستاد، اطلاعات واگذاری، صدور آرای کمیسیون قانون ماده ۱۲ زمین شهری و سایر اقدامات موثر و مرتبط شهرستان را دریافت و نسبت به پیگیری های آن اقدامات لازم را انجام دهند. رئیس شورای هماهنگی راه و شهرسازی استان، تسریع در امور مراجعین را مهم دانست و تاکید کرد مسئولین ادارات باید امور متقاضیان و ارباب رجوع در شهرستان را در همان شهرستان انجام دهند و از ارجاع آنها به ستاد جلوگیری نمایند.

در راستای نهادینه کردن مدیریت مصرف بهینه آب در جامعه صورت گرفت:

آغاز همکاری ۲۰ تشکل زیست محیطی با آبفای اصفهان



مدیر روابط عمومی و آموزش همگانی شرکت آبفا استان اصفهان با تاکید بر همکاری با تشکل های زیست محیطی استان گفت: سمن ها نقش مهمی در فرهنگ سازی پیرامون موضوعات مختلف در بطن جامعه دارند به طوریکه می توان گفت سازمان های مردم نهاد به عنوان چشم بیدار جامعه می توانند به حل معضلات فرهنگی کمک شایانی کنند و در این راستا شرکت آبفا استان اصفهان با هدف ترویج مصرف بهینه آب در جامعه همکاری با ۲۰ تشکل مردم نهاد محیط زیستی در استان را آغاز نمود.
سید اکبر بنی طباء با قدردانی از تلاش سازمان‌های مردم نهاد در زمینه زیست محیطی در استان تصریح کرد: خوشبختانه سازمان های مردم نهاد روز به روز گسترش یافته و تاثیر گذاری آنها در جامعه بیشتر می شود. براین اساس در نظر گرفته شده با کمک و همکاری این نهادهای مردمی بتوانیم فرهنگ درست مصرف کردن آب را به قشرهای مختلف آموزش داده و نهادینه کنیم.
وی افزود: شرکت آبفا استان اصفهان در نظر دارد با مشارکت تشکل‌های مردم نهاد برای فرهنگ سازی بیشتر در امر مصرف بهینه آب برنامه های مختلف فرهنگی و آموزشی در دستور کار قرار دهد.
در ادامه برخی از اعضای تشکل های زیست محیطی استان به برنامه و راهکارهایی که در زمینه مدیریت مصرف بهینه آب موثر است اشاره کردند که در این میان پریسا حسینی سمنانی از انجمن زیست بان پایدار گفت: در چند سال اخیر شرکت آبفا برنامه های آموزشی متنوعی برای مقاطع مختلف تحصیلی برگزار نموده و در صورتی که از روش های خلاقانه در مفاهیم آموزشی استفاده شود، قطعا میزان اثر گذاری این آموزش ها به مراتب افزایش می یابد و به معنی واقعی دانش آموزان می توانند سفیران آب در جامعه باشند.
مرتضی چه گونی ار انجمن صلح با طبیعت با بیان اینکه باید نگرش زیست محیطی در بین شهروندان ایجاد نمود تا در نهایت مصرف بهینه آب را در دستور کار قرار دهند اظهار داشت: باید برنامه هایی تدوین نمود که مردم اطلاعات درستی از میزان آب مجازی که درتهیه کالاها و محصولات به مصرف می رسد داشته باشند چرا که اگر مردم بدرستی بداند چه میزان آب برای تولید اجناس و محصولات استفاده می شود قطعا نگرش درستی در رابطه با مصرف آب و دیگر کالاها از خود نشان می دهند.
وی استفاده از آب خاکستری را هم حائز اهمیت دانست و گفت: باید با تعامل با دستگاه ها و شرکتهای مختلف به ویژه شهرداری ها استفاده از آب خاکستری در صنایع غیر غذایی و آبیاری فضای سبز مد نظر قرار گیرد.
سیف اله عظیمانی از انجمن دوستداران طبیعت شهرستان فریدونشهر گفت: به لحاظ اقلیم آب وهوایی شهرستان فریدونشهر منابع آبی دراین شهرستان فراهم است اما این درحالیست که همه مردم در این شهرستان تحت پوشش شبکه فاضلاب نیستند درحالیکه اگر تاسیسات فاضلاب در شهرستان بطور کامل اجراء شود از سلامت منابع آبی در این منطقه حفاظت می شود همچنین اجرای برنامه های فرهنگی به منظور ترویج مصرف بهینه آب در این شهرستان لازم به نظر می رسد.
طاهره دادخواه از جمعیت امید دوستداران زاینده رود گفت: بررسی های صورت گرفته بیانگر این است که هرگاه فضای ناامیدی در جامعه افزایش یابد مردم بیشتر به مصرف آب روی می آورند بر این اساس به نظر می رسد باید با ایجاد فضای امیدواری و شادی از طریق شبکه های اجتماعی مردم را از طریق برنامه های شاد به مصرف بهینه آب رهنمود کرد.
ابراهیم آذری از انجمن حفاظت از میراث فرهنگی طبیعی و آثار تاریخی ایران با تاکید بر استفاده از تجهیزات کاهنده مصرف آب گفت: باید زمینه های استفاده از تجهیزات کاهنده مصرف آب در بین تمام اقشار جامعه فراهم شود زیرا بهره مندی از این نوع تجهیزات مصرف آب را تا ۵۰درصد کاهش می دهد .
بهجت قریشی نژاد مدیرعامل جمعیت دوستداران محیط زیست طبیعت یاران در این جلسه گفت: دراین چند سال اخیر به لحاظ وقوع خشکسالی های مستمر مدام از آموزش کودکان زیر ۱۰ سال سخن به میان می آید در حالیکه به نظر می رسد باید به آموزش بزرگسالان نیز پرداخت زیرا رفتار کودکان برمبنای الگو های رفتاری است که از بزرگسالان برداشت می کنند .
سمیه بهرامیان از انجمن پیام آوران سبز پارسی سمیرم گفت: مردم هنوز با تبعات بحران کم آبی به خوبی واقف نیستند در حالیکه اگر آموزش هایی همراه با ترس در دستور کار قرار گیرد شاید مردم بهتر مصرف بهینه آب را مد نظر قرار دهند که پیشنهاد می شود در شبکه های اجتماعی برنامه چالش مصرف آب ایجاد کرد.
محبوبه قاسمی از جمعیت یاران خمینی شهر گفت: افرادی که به فرهنگسراها مراجعه می کنند دارای ظرفیت بسیار خوبی در تهیه محتوای های آموزشی در راستای مصرف بهینه آب هستند که اگر از این ظرفیت ها استفاده شود می توان فرهنگ مصرف بهینه آب را در جامعه به خوبی نهادینه کرد.
و در پایان حشمت اله انتخابی دبیر شورای هماهنگی سازمان های مردم نهاد زیست محیطی استان گفت: از فعالان زیست محیطی استان درخواست می شود راهکارهای جدید و خلاقانه ای در رابطه با مصرف بهینه آب ارائه دهند تا در جلسات آتی با رسیدن به جمع بندی همکاری ها به طور جدی گسترش یابد.

Pishkhan.com

آغاز احداث بلوک سیکل ترکیبی جدید نیروگاه نکا



مدیرعامل شرکت تولید نیروی برق حرارتی در مراسم بهره برداری از پروژه افزایش توان عملی واحدهای نیروگاه شهیدسلیمی نکا با اعلام این خبر افزود: با صرف هزینه‌ای اندک محدودیت‌های تولید یکی از واحدهای بخار مجموعه مرتفع و توان این نیروگاه حدود ۲۳ مگاوات افزایش یافت.
محسن طرز طلب ادامه داد: در طی چند سال گذشته در راستای خطوط راه بردی مشخص شده از سوی وزارت نیرو برنامه‌های افزایش بهره‌وری، کاهش هزینه‌ها و استفاده مناسب‌تر از تاسیسات و تجهیزات موجود در دستور کار این شرکت قرار گرفته است.
وی تاکید کرد: در چند سال اخیر با ارتقای واحدهای گازی موجود و رفع محدودیت واحدهای بخار شاهد اتفاقات خوبی در این زمینه بوده‌ایم و با هزینه‌های بسیار اندک توانسته‌ایم بهره‌وری واحدهای نیروگاهی را افزایش بدهیم.
طرز طلب با بیان اینکه تعمیرات سالیانه واحدهای نیروگاه نکا در زمان مقرر به پایان رسیده است، گفت: اوایل تیرماه شکسته شدن پره یکی از توربین‌های بخار نیروگاه نکا موجب از مدار خارج شدن این واحد در روزهای پیک تابستان شده بود که با تلاش شبانه‌روزی کارکنان این مجموعه، واحد ظرف سه روز به مدار تولید بازگشت.
وی اضافه کرد: نیروگاه نکا در حال حاضر دارای چهار واحد بخار هر یک به ظرفیت ۴۴۰ مگاوات است که در کنار این واحدها یک نیروگاه سیکل ترکیبی نیز احداث شده و در مدار بهره‌برداری است.
مدیرعامل شرکت تولید نیروی برق حرارتی ادامه داد: همچنین براساس برنامه‌ریزی صورت گرفته عملیات اجرایی احداث یک بلوک سیکل ترکیبی جدید دیگر نیز در این نیروگاه به زودی آغاز خواهد شد.

رکورد مصرف تاریخ صنعت برق خوزستان شکسته شد



اهواز: فرج –مدیرعامل شرکت برق منطقه‌ای خوزستان با بیان اینکه رکورد مصرف تاریخ صنعت برق خوزستان شکسته شد؛ گفت: اگر مصرف برق بر همین منوال ادامه داشته باشد خاموشی اجتناب ناپذیر خواهد بود. محمود دشت بزرگ اظهار کرد: در ۲۴ ساعت گذشته شبکه برق رشد بیش از هشت درصد را تجربه کرده و رکورد جدیدی در تاریخ صنعت برق ثبت کرده است. وی بیان کرد: روز شنبه هفته جاری (۲۱ تیر) اوج مصرف برق به ۸ هزار و ۳۷۸ مگاوات رسید و از رکورد قبلی صنعت برق در سال ۹۶ با مصرف ۸ هزار و ۲۲۰ مگاوات عبور کرد.
مدیرعامل شرکت برق منطقه ای خوزستا ن این رشد مصرف را باعث وارد شدن شوک به تجهیزات دانست و افزود: علی رغم ظرفیت سازی های صورت گرفته که تاکنون باعث پایداری شبکه شده است باید بدانیم اگر رشد مصرف برق از یک قاعده معقول پیروی نکند و چنین شتابان باشد باعث بارگیری بیشتر از تجهیزات و فشار به آنها و خاموشی ناخواسته خواهد شد. دشت بزرگ با اشاره به ثبت دمای بالای ۵۰ درجه و افزایش رطوبت در برخی از نقاط استان و استمرار آن در روزهای آتی؛ تصریح کرد: اگر در ساعت های اوج بار، مدیریت مصرف صورت نگیرد به ازای هر درجه دما که از ۴۷ عبور کند افزایش بار قابل ملاحظه ای در شبکه صورت خواهد گرفت و این افزایش بار آسیب زا و حادثه ساز خواهد بود.
وی افزود: برای چند روز پیاپی مصرف برق بیشتر از ۸ هزار مگاوات است و تجهیزات در حداکثر بارگیری هستند و این تداوم و ماندگاری افزایش بار؛ خود خطر دیگری برای شبکه است. مدیرعامل شرکت برق منطقه‌ای خوزستان گفت: مشترکین در روزهای که دما افزایش پیدا می کند همکاری بیشتری با صنعت برق داشته باشند.

در مراسمی با حضور مدیران ارشد شرکت پالایش گاز شهید هاشمی نژاد تاکید شد:

کارگران نمونه ارکان اصلی و پیشگامان جهش تولید هستند



طی مراسمی با حضور جمعی از مدیران ارشد شرکت پالایش گاز شهید هاشمی نژاد مراسم تجلیل از کارگران نمونه سال ۱۳۹۸ با فاصله گذاری اجتماعی و به صورت ویدئو کنفرانس برگزار شد.
به گزارش روابط عمومی شرکت پالایش گاز شهید هاشمی نژاد، سید مجید منبتی در مراسم تقدیر از کارگران نمونه این مجتمع گازی طی سخنانی به اهمیت جایگاه کارگران در صنایع کشور به خصوص صنعت عظیم نفت و گاز پرداخت و گفت: کارگران همواره در تحقق اهداف نظام جمهوری اسلامی، آبادانی و پیشرفت اقتصادی کشور نقش غیرقابل انکاری دارند و ارکان اصلی رونق تولید و پیشگامان جهش تولید در بازار کسب و کار هستند. وی اظهار داشت: توسعه کشور در گرو مسئولیت پذیری و تعهد کارگران است و حرکت چرخه کار و تلاش با نیروی توانمند کارگری معنا پیدا می کند و این عزیزان نقش بسزایی در زمینه تولید، روش و بهبود تولید، سرمایه گذاری، بازار کسب و کار و مواد اولیه دارند.
مهندس منبتی تصریح کرد: کارگران این تلاشگران بی ادعای عرصه تولید گاز طبیعی در پالایشگاه خانگیران منشا خدمات بزرگی به هزاران مشترک خانگی و صنایع هستند و موفقیت های کسب شده در تمامی حوزه ها طول سالیان گذشته، مرهون زحمات و تلاش های کلیه کارکنان و کارگران در این مجتمع گازی است.
این مقام مسئول اضافه کرد: وجود ذخایر عظیم خدادادی در دل زمین و وجود تاسیسات پالایشگاهی فرصت اشتغال و کسب و کار برای تعداد دو هزار نفر و کسب روزی حلال در این منطقه را بوجود آورده است که از این بابت باید شکرگزار خداوند متعال باشیم. مدیرعامل شرکت پالایش گاز شهید هاشمی نژاد همچنین به وضعیت شیوع کرونا اشاره کرده و خاطر نشان نمود: خوشبختانه با تدابیر اندیشیده شده، تصمیمات مهمی در زمینه جلوگیری از شیوع و فراگیری ویروس، حفظ فاصله گذاری اجتماعی، رعایت موارد بهداشتی از جمله ضدعفونی سایت عملیاتی و واحدهای اداری، ضدعفونی معابر شهرستان ، روستاهای پیرامون و مجتمع های مسکونی و همچنین توزیع ماسک در بین کارکنان انجام شد.
وی در ادامه رعایت موارد بهداشتی از سوی کارکنان در خارج از مجموعه را مورد تاکید قرار داد و گفت: شرایط بحرانی کشور در مواجهه با بیماری کرونا می طلبد که همه ما در سطح جامعه و هنگام مراجعه به بازار برای تامین مایحتاج زندگی، کلیه موارد بهداشتی را رعایت نماییم و پشتیبان مدافعان سلامت و کادر پزشکی در مراکز درمانی و بیمارستانی باشیم.
این مقام مسئول در پایان یادآور شد: جنگ امروز مسئله اقتصاد است و ما باید در دفاع از سنگر اقتصادی به بیانات حضرت آقا در حوزه اقتصاد مقاومتی و جهش تولید توجه نماییم تا منویات مقام معظم رهبری محقق گردد و در این مسیر قدم برداریم.

مفقودی –سند کمپانی و تاییدیه انتقال خودرو سواری پراید جی تی ایکس آی با مشخصات مدل ۱۳۸۸ به رنگ نوک مدادی متالیک به شماره موتور ۳۱۰۴۸۷۴ و شماره شاسی ۱۴۱۲۲۸۸۳۲۷۵۴۵ S به شماره پلاک ایران ۷۲– ۷۹۷ ل ۹۶ متعلق به آقای رسول حسین زاده فومشی مفقود و از درجه اعتبار ساقط می باشد.

مفقودی –برگ سبز خودرو سواری ساپیا ۱۳۱SE به رنگ سفید– روغنی مدل ۱۳۹۵ به شماره موتور : ۵۵۴۷۰۱۷/M۱۳ وشماره شاسی : NAS۴۱۱۱۰۰G۳۴۶۳۹۹۷ وشماره پلاک ایران ۵۸– ۴۲۱ د ۵۶ متعلق است به آقای فرزاد هودرجی مفقود و ازدرجه اعتبار ساقط می باشد. شهرستان شهریار

آگهی فقدان سند

آقای سیدابراهیم حسینی به استناد دو برگ استشهادیه محلی مصدق شده در دفتر اسناد رسمی ۸ ملارد مدعی است سند مالکیت ششدانگ یک دستگاه آپارتمان به مساحت ۷۵/۶۵ متر مربع قطعه ۵۲ تفکیکی به شماره ۷۱۳۵ فرعی از ۳ اصلی مفروز ومجزا شده از پلاک ۱۷۱۰ فرعی از اصلی مزبور، واقع در ملارد–شهنام که به شماره چاپی ۰۳۵۰۵۳/ج/۹۳ ذیل ثبت ۴۴۸۴۴ دفتر ۳۶۲ صفحه ۱۵۴ بنام مشارالیه ثبت و سند صادر گردیده است که برابر سند ۱۶۲۷۵ مورخ ۹۴/۱/۲۳ شماره دفترخانه ۱۸۱ کرج در مالکیت مالک متن قرار گرفته است و به علت اسباب کشی مفقود گردیده تقاضای صدور سند مالکیت المثنی نموده است ،لذا مراتب به استناد ماده ۱۲۰ آیین نامه قانون ثبت در یک نوبت آگهی میشوند تا چنانچه کسی مدعی انجام معامله نسبت به پلاک فوق ویا سند مالکیت نزد خود میبا شد از تاریخ انتشار آگهی ظرف مدت ده روز اعتراض خود را کتبا به ضمیمه سند معامله به این اداره تسلیم ورسید در یافت نمایند در غیر این صورت پس از انقضای مدت مذکور ونرسیدن واخواهی نسبت به صدور سند مالکیت المثنی طبق مقررات اقدام خواهد شد ریاست ثبت اسناد واملاک ملارد–حسینی م الف/۱۰۵۳

رونوشت آگهی

خانم هاجر حسرت قرانی دادخواستی به شماره ۹۹۰۹۹۸۵۲۶۰۱۰۰۱۲۳ به خواسته صدور گواهی حصر وراثت مرحوم داود حسرت قرانی شرح زیر معرفی نموده است. ۱ _آقای امید حسرت قرانی به شماره شناسنامه ۵۱۶۰۰۱۸۴۶۸ نسبت پسر

۲ _خانم مریم حسرت قرانی به شماره شناسنامه ۲۶۲۰۰۱۸۸۵۴ نسبت دختر ۳ _خانم هاجر حسرت قرانی به شماره شناسنامه ۳۵ نسبت دختر ۴ _خانم نساء بخشی پور چماچار به شماره شناسنامه ۲۷۷ نسبت همسر لذا چنانچه کسی یا کسانی از متوفی فوق الذکر وصیت نامه سری یا هرگونه نوشته دیگری داشته باشد می‌تواند از تاریخ نشر این آگهی به مدت یک ماه به این شورا ارائه دهد و الا گواهی حصر وراثت صادر خواهد شد. قاضی شعبه اول شورای حل اختلاف شهرستان ماسال _ حامد مهاجر

رونوشت آگهی

آقای ینصور میربلوک شالمائی دادخواستی به شماره ۹۹۰۹۹۸۵۲۶۰۱۰۰۱۲۸ به خواسته صدور گواهی حصر وراثت مرحوم حسن میربلوک شالمائی بشرح ذیل معرفی نموده است. ۱ _آقای ینصور میربلوک شالمائی شماره شناسنامه ۵۳۷ نسبت پسر

۲ _آقای داراب میربلوک شالمائی شماره شناسنامه ۲ نسبت پسر ۳ _خانم فرح ناز میربلوک شالمائی شماره شناسنامه ۵۳۸ نسبت دختر

۴ _خانم پوران میربلوک شالمائی شماره شناسنامه ۹ نسبت دختر ۵ _خانم ایران میربلوک شالمائی شماره شناسنامه ۵۷۷ نسبت دختر

۶ _خانم لیلا میربلوک شالمائی شماره شناسنامه ۷۷۳ نسبت دختر ۷ _خانم مهناز میربلوک شالمائی شماره شناسنامه ۷۷۲ نسبت دختر

۸ _خانم اعظم میربلوک شالمائی شماره شناسنامه ۲۵ نسبت دختر لذا چنانچه کسی یا کسانی از متوفی فوق الذکر وصیت نامه سری یا هر گونه نوشته دیگری داشته باشند می توانند از تاریخ نشر این آگهی بمدت یکماه به این شورا ارائه دهند والا گواهی حصر وراثت صادر خواهد شد. قاضی شعبه اول شورای حل اختلاف شهرستان ماسال _حامد مهاجر

رونوشت آگهی

آقای سیدحسین جلالیان وشمه سرائی دادخواستی به شماره ۹۹۰۹۹۸۵۲۶۰۱۰۰۱۰۸ به خواسته صدور گواهی حصر وراثت مرحومه فیروزه باقری شرح زیر معرفی نموده است. ۱ _آقای سید کلام جلالیان وشمه سرائی به شماره شناسنامه ۱۰۳۵ نسبت پسر

۲ _آقای سیدنعمت اله جلالیان وشمه سرائی به شماره شناسنامه ۱۱۰۹ نسبت پسر ۳ _آقای سید رحمت اله جلالیان وشمه سرائی به شماره شناسنامه ۱۱ نسبت پسر ۴ _آقای سید حسن جلالیان وشمه سرائی به شماره شناسنامه ۱۲۲۷ نسبت پسر

۵ _آقای سیداسد جلالیان وشمه سرائی شماره شناسنامه ۱۴۲۳ نسبت پسر ۶ _آقای سیداکبر جلالیان وشمه سرائی شماره شناسنامه ۱۱ نسبت پسر ۷ _خانم سیده کبری جلالیان وشمه سرائی به شماره شناسنامه ۱۰۳۶ نسبت دختر ۸ _خانم سیده جمائیل جلالیان وشمه سرائی به شماره شناسنامه ۱۲ نسبت دختر ۹ _خانم سیده صغری جلالیان وشمه سرائی به شماره شناسنامه ۱۴۲۴ نسبت دختر

لذا چنانچه کسی یا کسانی از متوفی فوق الذکر وصیت نامه سری یا هرگونه نوشته دیگری داشته باشد می‌تواند از تاریخ نشر این آگهی به مدت یک ماه به این شورا ارائه دهد و الا گواهی حصر وراثت صادر خواهد شد.

قاضی شعبه اول شورای حل اختلاف شهرستان ماسال _ حامد مهاجر

رونوشت آگهی

آقای هدایت مرادی دوله ملال دادخواستی به شماره ۹۹۰۹۹۸۵۲۶۰۱۰۰۰۳۲ به خواسته صدور گواهی حصر وراثت مرحوم علی ترج شرح زیر معرفی نموده است. ۱ _آقای ولی اله ترج به شماره شناسنامه ۳۸۴ نسبت پسر ۲ _آقای نبی ترج به شماره شناسنامه ۵۱۰ نسبت پسر ۳ _آقای جلیل ترج به شماره شناسنامه ۴ نسبت پسر ۴ _خانم مریم ترج به شماره شناسنامه ۶۳۴ نسبت دختر

۵ _خانم فاطمه ترج شماره شناسنامه ۱۰ نسبت دختر ۶ _صغری خانم ترج شماره شناسنامه ۲۹ نسبت همسر لذا چنانچه کسی یا کسانی از متوفی فوق الذکر وصیت نامه سری یا هر گونه نوشته دیگری داشته باشد می‌تواند از تاریخ نشر این آگهی به مدت یک ماه به این شورا ارائه دهد و الا گواهی حصر وراثت صادر خواهد شد. م الف ۸۱۶

تاریخ انتشار نوبت اول: ۹۹. ۴. ۲۴ تاریخ انتشار نوبت دوم: ۹۹. ۵. ۸

کفیل اداره ثبت اسناد و املاک ناحیه یک رشت

سازمان ثبت اسناد و املاک کشور

حوزه ثبت ملک ناحیه یک رشت اداره کل محترم فرهنگ و ارشاد اسلامی استان گیلان احتراما بدین وسیله یک برگ آگهی موضوع ماده ۳ قانون و ماده ۱۳ آیین نامه قانون تعیین تکلیف وضعیت ثبتی اراضی و ساختمانهای فاقد سند رسمی متن مندرج در گیومه ("") ذیل مربوط به پلاک ثبتی ۱۱ اصلی فرعی ۷۱ بخش ۱۱ گیلان ضمیمه و ارسال می گردد خواهشمند است دستور فرمایید در یکی از روزنامه های کثیرالانتشار نسبت به انتشار آن در دو نوبت به فاصله ۱۵ روز در روزنامه های محلی و کثیرالانتشار آگهی نمائید و از هر روزنامه یک نسخه جهت درج در پرونده به این اداره ارسال نمایید.

اداره کل ثبت اسناد و املاک استان گیلان _اداره ثبت اسناد و املاک حوزه ثبت ملک ناحیه یک رشت _هیات موضوع قانون تعیین تکلیف وضعیت ثبتی و اراضی و ساختمان‌های فاقد سند رسمی آگهی موضوع ماده ۳ قانون و ماده ۱۳ آیین نامه قانون تعیین تکلیف وضعیت ثبتی و اراضی و ساختمانهای فاقد سند رسمی مستقر در واحد ثبتی حوزه ثبت ملک ناحیه یک رشت به شماره ۱۳۹۹۶۰۳۱۸۰۰۱۰۰۰۷۳۵ مورخ ۹۹. ۴. ۷ هیات موضوع قانون تعیین تکلیف وضعیت ثبتی اراضی و ساختمان‌های فاقد سند رسمی مستقر در واحد ثبتی حوزه ثبت ملک ناحیه یک رشت به شماره پلاک فرعی ۸۸۷ مفروز از پلاک شماره ی ۱۴ فرعی از اصلی ۷ واقع در طبالوندان بخش ۹ گیلان حوزه ثبت ملک ناحیه یک رشت به نام مالک رسمی اولیه صادق حبیبی احراز مالکیت متقاضی نسبت به ملک مورد تقاضا و انتقال ملک از مالک رسمی به متقاضی محرز گردیده است،لذا به منظور اطلاع عموم مراتب در دونوبت به فاصله ۱۵ روز آگهی می‌شود در صورتی که اشخاص نسبت به صدور سند مالکیت متقاضی اعتراضی داشته باشند می‌توانند از تاریخ انتشار اولین آگهی به مدت دو ماه اعتراض خود را به این اداره تسلیم و پس از اخذ رسید، ظرف مدت یک ماه از تاریخ تسلیم اعتراض، دادخواست خود را به مراجع قضایی تقدیم نمایند بدیهی است در صورت انقضای مدت مذکور و عدم وصول اعتراض طبق مقررات سند مالکیت صادر خواهد شد. م الف ۸۴۶

تاریخ انتشار نوبت اول: ۹۹. ۴. ۲۴ تاریخ انتشار نوبت دوم: ۹۹. ۵. ۸ کفیل اداره ثبت اسناد و املاک ناحیه یک رشت

رونوشت آگهی

آقای محمد اشرفی دادخواستی به شماره ۹۹۰۹۹۸۵۲۶۰۱۰۰۱۹۲ به خواسته صدور گواهی حصر وراثت مرحومه جمائیل پیر دوله ملال شرح زیر معرفی نموده است. ۱ _آقای علی اشرفی به شماره شناسنامه ۸ نسبت پسر ۲ _آقای محمداشرفی به شماره شناسنامه ۵ نسبت پسر ۳ _خانم فاطمه اشرفی به شماره شناسنامه ۱۸ نسبت دختر ۴ _خانم مهری اشرفی به شماره شناسنامه ۱۳ نسبت دختر

لذا چنانچه کسی یا کسانی از متوفی فوق الذکر وصیت نامه سری یا هرگونه نوشته دیگری داشته باشد می‌تواند از تاریخ نشر این آگهی به مدت یک ماه به این شورا ارائه دهد و الا گواهی حصر وراثت صادر خواهد شد.

قاضی شعبه اول شورای حل اختلاف شهرستان ماسال _ حامد مهاجر

رونوشت آگهی

خانم سمیه خاص مطلق دادخواستی به شماره ۹۸۰۹۹۸۵۲۶۰۱۰۰۳۷۵ به خواسته صدور گواهی حصر وراثت مرحومه مستوره عطایی چاله سرائی شرح زیر معرفی نموده است. ۱ _آقای حاجی یوسف نیا امندانی به شماره شناسنامه ۸ نسبت پسر لذا چنانچه کسی یا کسانی از متوفی فوق الذکر وصیت نامه سری یا هرگونه نوشته دیگری داشته باشد می‌تواند از تاریخ نشر این آگهی به مدت یک ماه به این شورا ارائه دهد و الا گواهی حصر وراثت صادر خواهد شد.

قاضی شعبه اول شورای حل اختلاف شهرستان ماسال _ حامد مهاجر

قوه قضائیه–اداره کل ثبت اسناد و املاک استان خراسان رضویاداره ثبت اسناد و املاک حوزه ثبت ملک مشهد منطقه پنج

هیأت موضوع قانون تعیین تکلیف وضعیت ثبتی اراضی و ساختمان های فاقد سند رسمی آگهی موضوع ماده ۳ قانون و ماده ۱۳ ائین نامه قانون تعیین تکلیف وضعیت ثبتی و اراضی و ساختمان فاقد سند رسمیبرابر رای شماره ۱۳۹۹۶۰۳۰۶۲۷۱۰۰۰۵۰۸ هیات اول /موضوع قانون تعیین تکلیف وضعیت ثبتی اراضی و ساختمانهای فاقد سند رسمی مستقر در واحد ثبتی حوزه ثبت ملک مشهد منطقه پنج تصرفات مالکانه بلامعارض متقاضی آقای مرتضی حسنی عالیشاه فرزند حسن بشماره شناسنامه ۰۸۶۰۲۲۱۵۹۸ صادره از قوچان در ششدانگ اعیان یک باب خانه به مساحت ۵۰ متر مربع قسمتی از پلاک ۶۸ اصلی بخش ۹ واقع در پنج تن ۶۸ پلاک ۷ اعیان متعلق به خود متقاضی و عرصه موقوفه ظهیرالدوله محرز گردیده است. لذا به منظور اطلاع عموم مراتب در دو نوبت به فاصله ۱۵ روز آگهی می شود در صورتی که اشخاص نسبت به صدور سند مالکیت متقاضی اعتراضی داشته باشند می توانند از تاریخ انتشار اولین آگهی به مدت دو ماه اعتراض خود را به این اداره تسلیم و پس از اخذ رسید ظرف مدت یک ماه از تاریخ تسلیم اعتراض ، دادخواست خود را به مراجع قضایی تقدیم نمایند. بدیهی است در صورت انقضای مدت مذکور و عدم وصول اعتراض طبق مقررات سند مالکیت صادر خواهد شد.تاریخ انتشار نوبت اول : ۹۹/۴/۲۴ تاریخ انتشار نوبت دوم : ۹۹/۵/۸

حمیدرضا افشار رئیس ثبت اسناد و املاک ناحیه ۵ مشهد مقدّس م .الف ۲۹۰

قوه قضائیه=اداره کل ثبت اسناد و املاک استان خراسان رضوی اداره ثبت اسناد و املاک حوزه ثبت ملک مشهد منطقه پنج

هیأت موضوع قانون تعیین تکلیف وضعیت ثبتی اراضی و ساختمان های فاقد سند رسمی آگهی موضوع ماده ۳ قانون و ماده ۱۳ ائین نامه قانون تعیین تکلیف وضعیت ثبتی و اراضی و ساختمان فاقد سند رسمیبرابر رای شماره ۱۳۹۹۶۰۳۰۶۲۷۱۰۰۱۰۴۴ هیات اول /موضوع قانون تعیین تکلیف وضعیت ثبتی اراضی و ساختمانهای فاقد سند رسمی مستقر در واحد ثبتی حوزه ثبت ملک مشهد منطقه پنج تصرفات مالکانه بلامعارض متقاضی آقای سیدعلی حسینی قوژد فرزند سیدهاشم بشماره شناسنامه ۱۱۶ صادره از تربت حیدریه در ششدانگ اعیان قسمتی از یک باب خانه به مساحت ۶/۶۳ متر مربع قسمتی از پلاک ۷۱ اصلی بخش ۹ واقع در عبادی ۷۳ نبش فاطمیه ۳۳ پلاک ۱ اعیان متعلق به خود متقاضی و عرصه موقوفه حاج محمدحسین و محمدرضا حکاک محرز گردیده است. لذا به منظور اطلاع عموم مراتب در دو نوبت به فاصله ۱۵ روز آگهی می شود در صورتی که اشخاص نسبت به صدور سند مالکیت متقاضی اعتراضی داشته باشند می توانند از تاریخ انتشار اولین آگهی به مدت دو ماه اعتراض خود را به این اداره تسلیم و پس از اخذ رسید ظرف مدت یک ماه از تاریخ تسلیم اعتراض ، دادخواست خود را به مراجع قضایی تقدیم نمایند. بدیهی است در صورت انقضای مدت مذکور و عدم وصول اعتراض طبق مقررات سند مالکیت صادر خواهد شد.

تاریخ انتشار نوبت اول : ۹۹/۴/۲۴ تاریخ انتشار نوبت دوم : ۹۹/۵/۸

حمیدرضا افشار رئیس ثبت اسناد و املاک ناحیه ۵ مشهد مقدّس م .الف ۲۹۲

اگهی فقدان سند مالکیت

نظر به اینکه آقای جواد نجاتیان بستانی برابر وکالتنامه ۱۹۲۹۱۹ مورخ ۱۳۹۷/۰۸/۲۳ دفتر ۴۷ مشهد به وکالت از طرف خانم سمیه لطفی به استناد اوراق استشهادیه جهت دریافت سند مالکیت المثنی نوبت اول به این اداره مراجعه نموده ومدعی است سند مالکیت ششدانگ پلاک ۲۱۴۶ فرعی از ۲۴۶ فرعی از ۳–اصلی بخش نه مشهد بعلت سهل انگاری مفقود شده است. بابررسی دفاتر املاک معلوم شد مالکیت پلاک ثبتی فوق ذیل شناسه الکترونیکی ۱۳۹۷۲۰۳۰۶۲۷۱۰۱۱۳۲۶ ثبت و سند مالکیت به شماره ۵۰۰۰۴۴ سری ب ۹۱ بنام سمیه لطفی صادر گردیده است. سپس برابر سند رهنی ۱۳۲۷۰۷ مورخ ۱۳۹۲/۳/۲۹ دفترخانه ۸ مشهد در رهن موسسه صالحین می باشد. دفتر املاک بیش از این حکایتی ندارد لذا به استناد ماده ۱۲۰ اصلاحی قانون ثبت مراتب یک نوبت آگهی ومتذکر میشود هر کس نسبت ملک مورد آگهی معامله ای انجام داده است یا مدعی وجود سند مالکیت نزد خود میباشد بایستی ظرف مدت ده روز ازتاریخ انتشار آگهی اعتراض کتبی خود را به پیوست اصل سند مالکیت یا سند معامله رسمی به این اداره تسلیم نماید بدیهی است درصورت عدم وصول اعتراض درمهلت مقرر ویا وصول اعتراض بدون ارائه سند مالکیت یا سند معامله رسمی نسبت به صدور سند مالکیت المثنی وتسلیم ان به متقاضی اقدام خواهد شد.

تجارت م الف ۵۶۴ حمیدرضاافشار ثبت اسنادواملاک ناحیه ۵مشهدمقدس

آگهی تحدید حدود اختصاصی

نظر بر اینکه تحدید حدود ششدانگ یک باب خانه بشماره ۲۷۶ فرعی از ۳۲۹ اصلی واقع در بخش سه اردبیل حوزه ثبتی سرعین به مساحت ۳۰۴/۵۰ مترمربع بنام آقای عسگر نورانی درآباد فرزند احمد بعمل نیامده است . فلذا طبق ماده ۱۴ قانون ثبت تحدید حدود پلاک مرقوم روز شنبه مورخه ۹۹/۵/۲۵ راس ساعت ۱۰ صبح در محل شروع و بعمل خواهد آمد. بدین وسیله به مالکین و مجاورین اخطار میشود در موعد مقرر در محل حاضر تا طبق مقررات نسبت به تحدید حدود پلاک مزبور نظارت فرمایند. واعتراض به حقوق ارتفاقی و حدود آن مطابق ماده ۱۰ آیین نامه قانون الحاق موادی به قانون ساماندهی و حمایت از تولید و عرصه مسکن از تاریخ تحدید حدود به مدت ۲۰ روز خواهد شد.

رییس ثبت اسناد و املاک شهرستان سرعین– محمدی

آگهی ابلاغ اخطار نظریه کارشناسی مجدد

موضوع اخطاریه :بدینوسیله به خانم حکومه رنجبر ملاباشلو فرزند اکبر شماره شناسنامه ۱۳۲۵ به نشانی اردبیل – کارشناسان – خیابان وصال – نسترن ۵ – روبروی پارک – راهن پرونده اجرائی ۹۸۰۰۷۱۹ از طریق نشر آگهی ابلاغ می شود: ششدانگ یک واحد آپارتمان مسکونی –واحد سوم غربی – طبقه دوم – پلاک ۱۵۸۸۴ فرعی از ۷۵۹۹ اصلی بخش ۳ اردبیل – واقع در اردبیل – میدان بسیج – خیابان حافظ – کوچه شهید خسرو ابراهیمی –ساختمان اشکان، طبق گزارش مورخه ۹۹/۲/۲۵ در کارشناسی مجدد توسط کارشناس رسمی دادگستری به مبلغ ۷/۰۰۰/۰۰۰/۰۰۰ ریال ارزیابی گردیده لذا چنانچه به مبلغ ارزیابی پلاک مذکور معترض می باشید اعتراض کتبی خود را ظرف مدت ۵ روز از تاریخ انتشار این اخطاریه به ضمیمه فیش بانکی دستمزد هیات کارشناسی به مبلغ ۹/۰۰۰/۰۰۰ ریال – واریز به حساب ۰۱۰۲۰۶۷۱۶۹۰۰۳ بنام کانون کارشناسان نزد بانک ملی ایران – به دفتر این اجرا تسلیم نمایید. ضمنا به اعتراضی که خارج از موعد و یا فاقد فیش بانکی دستمزد هیات کارشناسی باشد ترتیب اثر داده نخواهد شد.

اداره اجرای اسناد رسمی اردبیل

آگهی تغییرات شعبه شرکت خارجی آرگون کیمیاسال ماده لر تیجارت به شماره ثبت ۳۳۳۵ و شناسه ملی ۱۴۰۰۹۰۱۹۱۲۱ به استناد صورتجلسه درخواست نماینده عمده شعبه شرکت خارجی مورخ ۱۳۹۹.۰۲.۲۹ تصمیمات ذیل اتخاذ شد : محل شعبه شرکت خارجی در واحد ثبتی تهران به نشانی : استان تهران – منطقه ۱۳ ، شهرستان تهران ، بخش مرکزی ، شهر تهران ، محله شهرک استقلال ، خیابان جهاد جنوبی ، بن بست دوم ، پلاک ۳ ، طبقه همکف کد پستی ۱۳۸۹۸۱۷۱۵۳ تغییر یافت سازمان ثبت اسنادواملاک کشور اداره ثبت شرکت ها و موسسات غیرتجاری تهران (۸۹۰۲۰۱)

آگهی تغییرات شرکت سیستم های اطلاعاتی مدیریت یکپارچه سما، شرکت سهامی خاص به شماره ثبت ۲۷۱۴۰۰ و شناسه ملی ۱۰۱۰۳۰۳۹۷۸۱ به استناد صورتجلسه مجمع عمومی عادی بطور فوق العاده مورخ ۱۳۹۸.۰۳.۳۰ تصمیمات ذیل اتخاذ شد : ترازنامه و صورت و حساب سود و زیان سال مالی ۱۳۹۷ مورد تصویب قرار گرفت. خانم زینت مقیسه، ک.م ۰۴۵۳۴۹۳۸۶۶ به سمت بازرس اصلی خانم فرگل بهلولی ک.م ۰۰۱۷۹۸۱۵۳۰ به سمت بازرس علی البدل برای مدت یک سال مالی انتخاب گردیدند

سازمان ثبت اسنادواملاک کشور اداره ثبت شرکت ها و موسسات غیرتجاری تهران (۹۱۲۶۷۵)

تاسیس شرکت با مسئولیت محدود آوین درمان پارس در تاریخ ۱۳۹۸.۱۰.۰۲ به شماره ثبت ۵۵۲۹۱۱ به شناسه ملی ۱۴۰۰۸۹۰۸۱۶۶ ثبت و امضا ذیل دفاتر تکمیل گردیده که خلاصه آن به شرح زیر جهت اطلاع عموم آگهی میگردد. موضوع فعالیت :خرید وفروش و تولید کلیه تجهیزات و ملزومات پزشکی و دندان پزشکی و کالاهای مورد نیاز مراکز پزشکی و درمانی ، و ارائه مشاوره در زمینه تجهیزات و ملزومات پزشکی ، صادرات و واردات و خرید وفروش کلیه کالاهای مجاز بازرگانی ، عقد قرارداد با کلیه کارخانجات ، بیمارستانها ، مدارس ، دانشگاه ها ومراکز جهانگردی وتفریحی، شهرداری ها وبانکها و سازمانها خصوصی ودولتی ، وزارت خانه ها وکلیه موسسات وشرکتهای خصوصی وغیر انتفاعی در زمینه موضوع شرکت ، ارائه خدمات پس از فروش آنها ، ترخیص کلیه کالاهای بازرگانی از گمرکات کشور، فعالیت بازار یابی غیر هرمی و غیر شبکه ای ، اخذ وام وضمانت نامه وافتتاح حساب ارزی وریالی از بانکها وموسسات مالی واعتباری به نام شرکت ، اخذ یا اعطای نمایندگی از شرکتهای دولتی وخصوصی داخلی وخارجی ، ایجاد شعب در داخل وخارج از کشور ، مشارکت در مناقصات ومزایده ها در صورت لزوم پس از اخذ مجوزهای لازم از مراجع ذیربط مدت فعالیت : از تاریخ ثبت به مدت نامحدود مرکز اصلی : استان تهران – منطقه ۱۴ ، شهرستان تهران ، بخش مرکزی ، شهر تهران، محله شهرک پرواز ، خیابان پروانه جنوبی ، کوچه سی و هفتم ، پلاک ۱۳ ، طبقه دوم ، واحد غربی کدپستی ۱۴۸۳۶۱۵۹۸۵ سرمایه شخصیت حقوقی عبارت است از مبلغ ۱۰۰۰۰۰۰۰ ریال نقدی میزان سهم الشرکه هر یک از شرکا آقای احسان منیعی به شماره ملی ۳۲۵۸۵۷۸۲۸۱ دارنده ۳۵۰۰۰۰۰۰ ریال سهم الشرکه خانم نینا دولابی به شماره ملی ۳۷۳۳۰۲۳۱۶۷ دارنده ۲۰۰۰۰۰۰۰ ریال سهم الشرکه آقای حسین جوکار به شماره ملی ۳۸۷۵۴۹۱۳۹۴ دارنده ۴۵۰۰۰۰۰۰ ریال سهم الشرکه اعضا هیئت مدیره خانم نینا دولابی به شماره ملی ۳۷۳۳۰۲۳۱۶۷ و به سمت نایب رئیس هیئت مدیره به مدت نامحدود آقای حسین جوکار به شماره ملی ۳۸۷۵۴۹۱۳۹۴ و به سمت مدیرعامل به مدت نامحدود و به سمت رئیس هیئت مدیره به مدت نامحدود دارندگان حق امضا : کلیه اوراق عادی واداری واسناد بهادر وتعهدآور شرکت از قبیل چک ، سفته ، برات ، قراردادها عقود اسلامی با امضاء آقای حسین جوکار و آقای احسان منیعی همراه با مهرشرکت معتبر می باشد اختیارات مدیر عامل : طبق اساسنامه ثبت موضوع فعالیت مذکور به منزله اخذ و صدور پروانه فعالیت نمی باشد.

سازمان ثبت اسنادواملاک کشور اداره ثبت شرکت ها و موسسات غیرتجاری تهران (۹۱۲۶۷۴)

آگهی تغییرات شرکت سیستم های اطلاعاتی مدیریت یکپارچه سما، شرکت سهامی خاص به شماره ثبت ۲۷۱۴۰۰ و شناسه ملی ۱۰۱۰۳۰۳۹۷۸۱ به استناد صورتجلسه مجمع عمومی فوق العاده مورخ ۱۳۹۸.۰۳.۳۰ تصمیمات ذیل اتخاذ شد : اعضاء هیئت مدیره از ۲ به ۳ نفر افزایش یافت و ماده مربوطه در اساسنامه اصلاح گردید. محل شرکت به : استان تهران – منطقه ۱۵ ، شهرستان تهران ، بخش مرکزی ، شهر تهران، محله عباس آباد–اندیشه ، خیابان شهید خلیل حسینی ، خیابان شهید حسین میرزائی زینالی ، پلاک ۱۲۴ ، طبقه سوم ، واحد ۳ کد پستی : ۱۵۷۷۶۵۳۹۱۵ تغییر یافت و ماده مربوطه در اساسنامه اصلاح گردید

سازمان ثبت اسنادواملاک کشور اداره ثبت شرکت ها و موسسات غیرتجاری تهران (۹۱۲۶۷۶)

آگهی تغییرات شرکت میلاد پروتئین سایا با مسئولیت محدود به شماره ثبت ۳۸۱۰۴۵ و شناسه ملی ۱۰۳۲۰۳۲۰۶۱۹ به استناد صورتجلسه مجمع عمومی فوق العاده مورخ ۱۳۹۷.۰۹.۱۸ تصمیمات ذیل اتخاذ شد : آقای عباس جلالیان ۴۵۹۲۱۲۸۸۷۷ با دریافت مبلغ ۳۳۰۰۰۰۰۰ ریال از صندوق شرکت از شرکت خارج گردید. در نتیجه سرمایه شرکت از مبلغ ۱۳۳۰۰۰۰۰۰ ریال به مبلغ ۱۰۰۰۰۰۰۰ ریال کاهش یافت و ماده مربوطه اساسنامه اصلاح گردید لیست شرکا به شرح زیر می باشد. –آقای ابوالقاسم سالار رضائی ۵۷۱۸۹۰۳۱۲۳ دارنده ۳۴۰۰۰۰۰۰ ریال –آقای محمد سالار رضائی ۰۰۱۹۹۴۶۹۰۲ دارنده ۳۳۰۰۰۰۰۰ ریال –خانم مهشید سالار رضائی ۰۳۷۰۷۵۲۶۵۱ دارنده ۳۳۰۰۰۰۰۰ ریال

سازمان ثبت اسنادواملاک کشور اداره ثبت شرکت ها و موسسات غیرتجاری تهران (۹۱۲۶۷۷)

آگهی تغییرات شرکت ایساتیس مداوا با مسئولیت محدود به شماره ثبت ۳۰۹۷۹۳ و شناسه ملی ۱۰۱۰۳۴۹۸۱۶۰ به استناد صورتجلسه مجمع عمومی عادی بطور فوق العاده مورخ ۱۳۹۸.۱۰.۲۶ تصمیمات ذیل اتخاذ شد : عبدالله لاله بشماره ملی ۰۰۴۰۱۹۲۶۷۹ بسمت رئیس هیئت مدیره و مجید عرب عامری بشماره ملی ۰۰۳۶۵۶۳۹۴۳ بسمت مدیرعامل و نایب رئیس هیئت مدیره و نفیسه باباخانی بشماره ملی ۰۰۷۲۷۲۹۸۴۸ بسمت عضو هیئت مدیره برای مدت نامحدود انتخاب گردید کلیه اوراق واسناد بهادار از قبیل چک و سفته و بروات وقراردادها وعقود اسلامی و مکاتبات عادی با امضای مدیرعامل به تنهایی همراه با مهر شرکت معتبر باشد.

سازمان ثبت اسنادواملاک کشور اداره ثبت شرکت ها و موسسات غیرتجاری تهران (۹۱۲۶۷۹)

آگهی تغییرات شرکت ایساتیس مداوا با مسئولیت محدود به شماره ثبت ۳۰۹۷۹۳ و شناسه ملی ۱۰۱۰۳۴۹۸۱۶۰ به استناد صورتجلسه مجمع عمومی فوق العاده مورخ ۱۳۹۸.۱۰.۲۵ تصمیمات ذیل اتخاذ شد : عبداله لاله به شماره ملی ۰۰۴۰۱۹۲۶۷۹ با پرداخت مبلغی به صندوق شرکت سهم الشرکه خود را به میزان ۸۰۰۰۰۰۰۰ ریال افزایش داد . نفیسه بابا خانی به شماره ملی ۰۰۷۲۷۲۹۸۴۸ با پرداخت ۱۰۰۰۰۰۰۰ ریال به صندوق وارد شرکت شد و در ردیف شرکا قرار گرفت . مجید عرب عامری به شماره ملی ۰۰۳۶۵۶۳۹۴۳ با پرداخت ۱۰۰۰۰۰۰۰ ریال به صندوق وارد شرکت شد و در ردیف شرکا قرار گرفت . در نتیجه سرمایه شرکت از مبلغ ۱۰۰۰۰۰۰۰ ریال به مبلغ ۱۵۰۰۰۰۰۰۰ ریال افزایش و ماده مربوطه در اساسنامه بنحو مذکور اصلاح گردید . لیست سهامداران بعد از افزایش سرمایه بشرح ذیل می باشد . سیده فاطمه جلیلی فراشاه به شماره ملی ۰۰۷۱۷۲۲۵۰۵ دارنده ۵۰۰۰۰۰۰ ریال یاشار نراقی به شماره ملی ۳۸۷۳۴۲۸۰۸۳ دارنده ۴۵۰۰۰۰۰۰ ریال عبداله لاله به شماره ملی ۰۰۴۰۱۹۲۶۷۹ دارنده ۸۰۰۰۰۰۰۰ ریال نفیسه بابا خانی به شماره ملی ۰۰۷۲۷۲۹۸۴۸ دارنده ۱۰۰۰۰۰۰۰ ریال مجید عرب عامری به شماره ملی ۰۰۳۶۵۶۳۹۴۳ دارنده ۱۰۰۰۰۰۰۰ ریال

سازمان ثبت اسنادواملاک کشور اداره ثبت شرکت ها و موسسات غیرتجاری تهران (۹۱۲۶۸۰)

آگهی تغییرات شرکت جم سایرا با مسئولیت محدود به شماره ثبت ۴۳۹۳۸۰ و شناسه ملی ۱۴۰۰۳۴۸۴۸۷۵ به استناد صورتجلسه مجمع عمومی عادی بطور فوق العاده مورخ ۱۳۹۵.۰۷.۱۵ تصمیمات ذیل اتخاذ شد : – فرزاد رحیم زاده بشماره ملی ۰۰۷۴۴۱۲۸۶۸ بعنوان مدیر عامل برای مدت نامحدود انتخاب گردید. – همچنین کلیه اوراق و اسناد بها دار و تعهد اور شرکت از قبیل چک ، سفته ، بروات ، قراردادهای عقود اسلامی و اوراق عادی و اداری با امضاء مدیر عامل همراه با مهر شرکت معتبر می باشد.

سازمان ثبت اسنادواملاک کشور اداره ثبت شرکت ها و موسسات غیرتجاری تهران (۹۱۲۶۸۱)

آگهی تغییرات شرکت جم سایرا با مسئولیت محدود به شماره ثبت ۴۳۹۳۸۰ و شناسه ملی ۱۴۰۰۳۴۸۴۸۷۵ به استناد صورتجلسه مجمع عمومی فوق العاده مورخ ۱۳۹۵.۱۲.۰۴ تصمیمات ذیل اتخاذ شد : محل شرکت به آدرس جدید :تهران– شهر جدید پرند فاز ۵خیابان پانزده خرداد خیابان شهید محسن وزوایی اقاقیا ۱ مجتمع شرکت کوزو بلوک B۲ طبقه هشتم واحد ۳۳کد پستی ۱۸۹۹۷۶۹۶۸۴ تغییر یافت و ماده مربوطه به شرح فوق اصلاح گردید.

سازمان ثبت اسنادواملاک کشور اداره ثبت شرکت ها و موسسات غیرتجاری تهران (۹۱۲۶۷۸)

پیشخوان Pishkhan.com

نسخه الکترونیک روزنامه را هر روز در سایت www.tejaratonline.ir مشاهده کنید.

صاحب امتیاز: موسسه افق‌رسانه پویا — مدیرمسئول: اصغر نعمتی

هیئت تحریریه: اقتصاد: کورش شرفشاهی بانک و بیمه: علیرضا ملاحتی انرژی: امیر مهدی نعمتی اصناف و کشاورزی: بهنام فتحنایی صنعت و تجارت: سعید قلیچی شهرستان‌ها: حسن چشمی جامعه: ندا جعفری

واحد فنی: مدیر فنی: امیر شریف صفحه‌آرا: فاطمه عبدالله‌زاده دبیر سایت: حسین خدنگ مدیر سازمان آگهی: مریم کاظمی، فکس: ۶۶۴۳۵۷۶۵

تلفن تحریریه: ۶۶۴۳۵۷۴۶-۶۶۹۱۱۱۷۲ تلفکس: ۶۶۴۳۱۰۲۲

تلفن سازمان آگهی‌ها: ۶۶۴۳۵۷۴۵ سامانه پیام کوتاه: ۸۸۸ ۷۱۱ ۳۰۰۰ کانال تلگرام: http://telegram.me//tejaaratonline

آدرس: ستارخان، بین توحید و باقرخان، کوچه اکبریان آذر، پلاک ۵۷،طبقه سوم شرقی لیتوگرافی و چاپ: گل آذین ۶۶-۶۶۷۹۱۳۶۵

تجارت آنلاین: www.tejaratonline.ir پست الکترونیک تحریریه: tejarateditor@gmail.com پست الکترونیک سازمان آگهی‌ها: tejaratnewspaper@gmail.com

تجارت

روزنامه صبح ایران اقتصادی، سیاسی و اجتماعی

سه‌شنبه ۲۴ تیر ۱۳۹۹ • ۲۲ ذی‌القعده ۱۴۴۱ • 8 page • Tue • 14 July . 2020

www.tejaratonline.ir

آیین نامه اخلاق حرفه‌ای «تجارت» را در سایت روزنامه ببینید.



قاب روز

ایرانِ ما؛ دریاچه چورت / باشگاه خبرنگاران

وزارت کشور — شهرداری کارچان — انتخابات شوراهای مرکزی

آگهی مناقصه واگذاری خدمات شهری و فضای سبز

نوبت دوم

شهرداری کارچان در نظر دارد به استناد مجوز شماره ۱۳۱ مورخه ۱۳۹۹/۰۳/۱۷ شورای اسلامی شهر کارچان و آئین نامه مالی و معاملاتی شهرداری ها، امور مربوط به رفت و روب معابر، جمع آوری و حمل زباله شهری، نگهداری فضای سبز، سرایداری و نگهبانی ساختمان موتوری و اداری و آبدارخانه شهرداری را از طریق مناقصه عمومی تا سقف مبلغ ۵,۰۰۰,۰۰۰,۰۰۰ ریال (پنج میلیارد ریال) به شرکت های خدماتی معتبر بصورت حجمی که دارای شرایط ذیل باشند،به مدت یک سال واگذار نماید. لذا متقاضیان می توانند از تاریخ نشر این آگهی جهت دریافت اسناد مناقصه تا پایان وقت اداری روز سه شنبه مورخه ۱۳۹۹/۰۴/۲۴ به سامانه تدارکات الکترونیک دولت مراجعه نمایند و جهت کسب اطلاعات بیشتر با شماره تلفن ۳۳۵۴۳۴۷۴-۰۸۶ واحد امور قراردادهای شهرداری کارچان تماس حاصل نمایند.

شهرداری کارچان

سیستم مدیریت یکپارچه / کد ۱۰/۲۶/۰۰ ف

آگهی فراخوان ارزیابی کیفی (شماره ۳۱/م ج/ ۹۹)

شرکت آب و فاضلاب استان البرز

نوبت اول

شرکت آب و فاضلاب استان البرز در نظر دارد از طریق فراخوان عمومی و مناقصه یک مرحله‌ای نسبت به انتخاب تامین کنندگان واجد صلاحیت جهت تامین ۹۰ تن پودر پرکلرین با درصد خلوص ۶۵ درصد مطابق مشخصات و شرایط ذکر شده در اسناد اقدام نماید.

متقاضیان شرکت در مناقصه می توانند به منظور دریافت اسناد ارزیابی از تاریخ ۹۹/۰۴/۲۴ تا پایان وقت اداری روز دوشنبه مورخ ۹۹/۰۴/۳۰ به سایت پایگاه ملی اطلاع رسانی مناقصات، به آدرس (iets.mporg.ir) و یا با در دست داشتن معرفی نامه به اداره دبیرخانه شرکت آب و فاضلاب استان البرز واقع در کرج، انتهای بلوار شهید چمران، ساختمان شماره یک مراجعه نمایند. تلفن تماس: ۳۲۱۱۷۱۵۲-۰۲۶

مناقصه گران پس از دریافت و مطالعه تا تاریخ ۹۹/۰۵/۱۳ مهلت خواهند داشت تا اسناد مربوطه را تکمیل و در پاکت لاک و مهر شده به اداره دبیرخانه شرکت آب و فاضلاب استان البرز واقع در کرج –انتهای بلوار شهید چمران –ساختمان شماره یک – تحویل و رسید دریافت نمایند.

هزینه درج آگهی به عهده برنده مناقصه می‌باشد. سایر اطلاعات و جزئیات مربوط در اسناد مناقصه مندرج است.

جهت کسب اطلاعات بیشتر به سایت پایگاه ملی اطلاع رسانی مناقصات به آدرس (iets.mporg.ir) مراجعه نمایید..

شرکت آب و فاضلاب استان البرز(سهامی خاص)

پذیرای انتقادها و پیشنهادهای شهروندان از طریق سامانه پیام کوتاه ۳۰۰۰۷۱۲۲ هستیم.

تجارت آنلاین

آخرین اخبار و تحلیل روز اقتصادی را در پایگاه اینترنتی تجارت آنلاین بخوانید

www.tejaratonline.ir

شرکت آب و فاضلاب استان مرکزی

آگهی مناقصه عمومی شماره ۲۴/۲۵–۹۹

مناقصه گزار : شرکت آب و فاضلاب استان مرکزی

مناقصه	شرح آگهی	شهر	فهرست بها	رشته موردنظر	مبلغ برآورد به(ریال)	مدت قرارداد	محل تامین اعتبار	مبلغ شرکت در فرایند ارجاع کار	واحد درخواست کننده
۲۴	عملیات اجرایی سازه تانک کلرزنی و کانال انتقال پساب تصفیه خانه فاضلاب شهر ساوه	ساوه	ابنیه سال ۹۹	آب	۱۴,۰۲۴,۷۴۷,۹۰۷	۴ ماه	عمرانی	۷۰۱,۲۳۷,۳۹۵	دفتر بهره برداری و توسعه تصفیه خانه فاضلاب
۲۵	اجرای عملیات تکمیلی بستر لجن تصفیه خانه فاضلاب شهر ساوه	ساوه	ابنیه سال ۹۹	آب	۶,۵۲۷,۸۶۲,۱۰۸	۴ ماه	عمرانی	۳۲۶,۳۹۳,۱۰۵	دفتر بهره برداری و توسعه تصفیه خانه فاضلاب

محل تامین اعتبار: عمرانی

نوع برگزاری: یک مرحله ای

مهلت دریافت اسناد: از تاریخ ۹۹/۰۴/۲۶ الی ۹۹/۰۴/۲۹

مهلت تحویل پیشنهادات : از تاریخ ۹۹/۰۴/۳۰ الی ۹۹/۰۵/۰۹

تاریخ بازگشایی پاکات: ۹۹/۰۵/۱۱

نوع برگزاری مناقصه یک مرحله ای

کلیه مراحل برگزاری مناقصه از دریافت اسناد تا ارائه پیشنهاد مناقصه گران و بازگشایی پاکت ها از طریق درگاه سامانه تدارکات الکترونیکی دولت (ستاد) به آدرس WWW.setadiran.ir انجام خواهد شد و لازم است مناقصه گران در صورت عدم عضویت قبلی ،مراحل ثبت نام در سایت مذکور و دریافت گواهی امضای الکترونیکی را جهت شرکت در مناقصه محقق سازند.

محل دریافت اسناد: از طریق سامانه تدارکات الکترونیکی دولت به آدرس : WWW.setadiran.ir

محل تحویل اسناد: از طریق سامانه تدارکات الکترونیکی دولت به آدرس : WWW.setadiran.ir

توضیح اینکه : مناقصه گران موظفند پاکت الف که حاوی فرم تضمین شرکت در فرآیند ارجاع کار می باشد را تا پایان وقت اداری مورخ ۱۳۹۹/۰۵/۰۹ به دفتر قراردادهای شرکت آب و فاضلاب استان مرکزی واقع درشهرک رضوی –میدان شهید نجفی تحویل داده و رسید آن را دریافت نمایند.

روابط عمومی شرکت آب و فاضلاب استان مرکزی

توسعه صنایع بهشهر (سهامی عام)

در مجمع عادی سالیانه اعلام شد؛

تقسیم سود ۱۹۰ ریالی شرکت توسعه صنایع بهشهر در سال ۱۳۹۸

دارندگان ۷۸/۰۳درصد سهام شرکت توسعه صنایع بهشهر (سهامی عام) ساعت ۹:۰۰ شنبه مورخ ۱۳۹۹/۴/۲۱ مجمع عمومی عادی سالیانه شرکت را جهت رسیدگی به صورت های مالی و عملکرد شرکت برای سال مالی منتهی به ۹۹/۱۲/۲۹ تشکیل دادند.

به گزارش خبرنگار ما آقای عباس باباگل زاده بعنوان رئیس، آقای امیر افسر و خانم نرگس یزدانیان به عنوان ناظرین و آقای علیرضا فاطمی به عنوان دبیر، هیئت رئیسه مجمع عمومی را تشکیل دادند. مجمع عمومی پس از استماع گزارش هیئت مدیره و اظهار نظر بازرس قانونی به شرح زیر اتخاذ تصمیم نمود:

۱- صورتهای مالی به شرح پیشنهادی هیئت مدیره تصویب گردید.

۲- برای هر سهم مبلغ ۱۹۰ ریال سود تخصیص یافت.

۳- موسسه حسابرسی سازمان حسابرسی بعنوان بازرس قانونی و روزنامه اطلاعات بعنوان روزنامه کثیرالانتشار شرکت در سال مالی جاری انتخاب شدند.

اعضاء هیئت مدیره	نماینده	سمت
سرمایه‌گذاری گروه توسعه ملیپ (سهامی عام)	عباس باباگلزاده‌کشتلی	رئیس هیات مدیره
سرمایه‌گذاری توسعه ملی (سهامی عام)	مجید محسنی مجد	مدیرعامل و نائب رئیس هیات مدیره
خدمات مدیریت سرمایه مدار (سهامی‌عام)	علیرضا فاطمی	عضو موظف ، هیات مدیره
سرمایه‌گذاری و توسعه صنایع سیمان (سهامی عام)	علی ملکی	عضو موظف ، هیات مدیره
سرمایه‌گذاری صندوق بازنشستگی کشوری (سهامی عام)	سیدجوادموسوی	عضو هیات مدیره
ره‌پویان پردازش گستر صحرا (سهامی‌خاص)	یحیی پروانی	عضو هیات مدیره
سرمایه‌گذاری غدیر (سهامی عام)	الهام خلیلی	عضو هیات مدیره

حاضرین در جلسه مجمع عمومی:

اسامی سهامداران	تعدادسهام	درصد مالکیت
شرکت سرمایه‌گذاری صندوق بازنشستگی کشوری	۳۱۰۹۵۶۱۷۱	٪۳,۷۷
شرکت سرمایه‌گذاری غدیر	۶۶۴۴۴۲۹۱۴	٪۸,۰۵
شرکت سرمایه‌گذاری ملی ایران	۷۱۳۰۰۰۴۵۵	٪۸,۶۴
سایر سهامداران حقیقی و حقوقی	۹۸۳۹۴۳۹۶۲	٪۱۱,۹۳
سرمایه‌گذاری گروه توسعه ملی	۳۷۶۵۲۴۳۶۴۵	٪۴۵,۶۴
جمع	۶۴۳۷۵۸۷۱۴۷	٪۷۸,۰۳

پیام هیات مدیره به مجمع

ضمن عرض سالم و احترام حضور سروران گرامی و سهامداران محترم، بسیار خرسندیم که پس از یک سال تلاش و فعالیت، با یاری و عنایت خداوند متعال مجالی دوباره یافتیم تا کارنامه تلاشگران گروه توسعه صنایع بهشهر (سهامی عام) را باری دیگر تقدیم حضورتان نماییم.

مفتخریم تا اعلام نماییم که در حضور محدودیتها و شرایط نامطلوب اقتصادی حاکم بر صنایع گوناگون در کشور عزیزمان، با اتکال به خداوند منان و همراهی و حمایت شما سهامداران گرانقدر و نیز بهره گیری از اراده استوار گروهی و با تلاش جمعی، ضمن نگاه به مسئولیتهای خطیر اجتماعی و انسانی، توانسته‌ایم ارزش آفرینی برای تمامی ذینفعان را از اندیشه به عمل محقق نموده و شرایطی را فراهم آوریم تا در راستای اجرای برنامه‌های عملیاتی و استراتژیک شرکت گام نهاده و با بهره‌گیری از تخصص، انعطاف‌پذیری فکری و درک صحیح مدیران اجرائی مجموعه از شرایط موجود، به ایفای تعهداتمان جامه عمل بپوشانیم.

در سالی که گذشت، شرکت توسعه صنایع بهشهر (سهامی عام) با توکل بر خداوند متعال، کار تیمی، مسئولیت‌پذیری و انجام درست کار درست و در سایه همراهی سهامداران محترم، ضمن مدیریت برنامه‌های فروش و ایجاد درآمد، کنترل و کاهش هزینه‌های تولید در مجموعه و مدیریت منابع انسانی، همچون سالهای گذشته موفق گردید تا به اهداف مالی و عملیاتی شرکت در قالب بودجه و برنامه های از پیش تدوین شده، دست یافته و رضایت سهامداران محترم را جلب نماید. اینک ضمن تشکر از سهامداران محترم که با اعتماد و همراهی خود، دستیابی به اهداف شرکت را در سال گذشته میسر ساختند، تلاش خواهیم نمود تا در سال ۱۳۹۹ نیز با تکیه بر الطاف الهی و با پشتوانه نیروهای مدیریتی در مجموعه، امین اعتماد همگان بوده و در سایه تعهد وتلاش، شاهد ادامه مسیر رو به رشد شرکت و امین منافع و رضایتمندی ذینفعان باشیم. اطمینان خواهیم داد که شرکت توسعه صنایع بهشهر همواره خود را مفتخر و متعهد به رعایت ضوابط و مقررات و نیز ملزم به حفظ و صیانت منافع تمامی ذینفعان دانسته و این راه را با جدیت ادامه خواهد داد.

تاریخچه شرکت

شرکت توسعه صنایع بهشهر (سهامی عام) در سال ۱۳۴۹ تحت شماره ۱۴۳۹۳ با نام "توسعه صنایع آرین" در اداره ثبت شرکت ها و مالکیت صنعتی تهران به ثبت رسیده و طبق تصمیم مورخ ۱۳۵۰/۰۵/۲۰ مجمع عمومی فوق العاده به شرکت توسعه صنایع بهشهر (سهامی خاص) تغییر نام داده است و از سال ۱۳۵۳ در سازمان بورس اوراق بهادار پذیرفته شده است. این شرکت اولین شرکتی می‌باشد که سهام آن در راستای سیاست خصوصی سازی، از سوی دولت جمهوری اسلامی ایران به عموم مردم واگذار گردید.

موضوع شرکت بر طبق اساسنامه، سرمایه‌گذاری در سهام شرکتها از طریق خرید و فروش سهام آنها، خرید و فروش اوراق بهادار و مشارکت در بانکها و سایر شرکت ها می‌باشد. در حال حاضر این شرکت به سبب حضور موفق و بلندمدت در صنعت محصولات غذایی و همچنین توانمندی محوری خود یعنی توزیع و پخش محصولات، سرمایه‌گذاری های خود را در صنعت روغن خوراکی، صنایع شیر، صنعت قند و صنعت شوینده و بهداشتی متمرکز نموده است که جمعا فروش سالیانه‌ای در حدود ۴۴ هزار میلیارد ریال را در بر می‌گیرد. علاوه بر صنایع فوق این شرکت بر اساس ظرفیت‌های مدیریتی و تخصصی موجود، در پرتفوی سرمایه‌گذاریهای بلندمدت خود طبق استراتژی دیرینه و در راستای ایجاد جریان درآمدی بادوام، نسبت به سرمایه‌گذاری در صنایعی چون بانکداری، بیمه، ساختمان و شرکتهای سرمایه‌گذاری به عنوان مکمل زنجیره تأمین فعالیت های موجود اقدام نموده است.



صورت سود و زیان

	دوره منتهی به ۲۹/۱۲/۱۳۹۸ ارائه به حسابرس	تجدید ارائه شده دوره منتهی به ۲۹/۱۲/۱۳۹۷ حسابرسی شده	درصد تغییر
عملی ات در حال تداوم:			
درآمدهای عملیاتی	۴۰,۰۹۴	۱۲۵,۰۵۰	-۶۸
بهای تمام شده درآمدهای عملیاتی	-۳۶,۲۶۲	-۱۳۸,۹۴۹	۷۴
سود (زیان) ناخالص	۳,۸۳۲	-۱۳,۸۹۹	--
هزینه های فروش، اداری و عمومی	-۲۹,۵۶۲	-۹,۸۱۰	-۲۰۱
هزینه کاهش ارزش دریافتنی ها (هزینه استثنایی)	۰	۰	
سایر درآمدها	۱۳۰	۲,۱۵۹	-۹۴
سایر هزینه ها	-۳۰,۵۶۸	-۱۶,۵۰۲	-۸۵
سود (زیان) عملیاتی	-۵۶,۱۶۸	-۳۸,۰۵۲	-۴۸
هزینه های مالی	۰	-۳۱,۹۸۰	--
سایر درآمدها و هزینه های غیرعملیاتی – درآمد سرمایه‌گذاری ها	۰	۰	
سایر درآمدها و هزینه های غیرعملیاتی – اقلام متفرقه	۷۵	۲۳۱	-۶۸
سود (زیان) عملیات در حال تداوم قبل از مالیات	-۵۶,۰۹۳	-۵۹,۸۰۱	۶
هزینه مالیات بر درآمد:			
سال جاری	۰	۰	
سال های قبل	-۱,۹۸۸	۰	--
سود (زیان) عملیات در حال تداوم قبل از مالیات	-۵۸,۰۸۱	-۵۹,۸۰۱	۳
عملیات متوقف شده:			
سود (زیان) خالص عملیات متوقف شده	۰	۰	
سود (زیان) خالص	-۵۸,۰۸۱	-۵۹,۸۰۱	۳
سود (زیان) پایه هر سهم			
عملیاتی (ریال)	-۵,۵۳۹	-۵,۶۷۳	۲
غیرعملیاتی (ریال)	۷	۲۲	-۶۸
ناشی از عملیات در حال تداوم	-۵,۵۳۲	-۵,۶۵۱	۲
ناشی از عملیات متوقف شده	۰	۰	
سود (زیان) پایه هر سهم	-۵,۵۳۲	-۵,۶۵۱	۲
سود (زیان) خالص هر سهم – ریال	-۵,۵۳۲	-۵,۶۹۵	۳
سرمایه	۱۰,۵۰۰	۱۰,۵۰۰	

صورت وضعیت مالی

شرح	دوره منتهی به ۲۹/۱۲/۱۳۹۸ جهت ارائه به حسابرس	تجدیدارائه شده دوره منتهی به ۲۹/۱۲/۱۳۹۷ حسابرسی شده	تجدید ارائه شده دوره منتهی به ۰۱/۰۱/۱۳۹۷ حسابرسی شده	درصد تغییر
دارایی ها				
دارایی های غیرجاری				
دارایی ثابت مشهود	۹۰,۰۴۷	۸۳,۸۴۷	۹۰,۲۲۳	۷
سرمایه گذاری در املاک	۰	۰	۰	
دارایی های نامشهود	۱,۱۶۶	۱,۳۴۵	۱,۳۴۵	-۱۳
سرمایه گذاری های بلندمدت	۰	۰	۰	
دریافتنی های بلندمدت	۰	۰	۰	
سایر دارایی ها	۰	۰	۰	
جمع دارایی های غیرجاری	۹۱,۲۱۳	۸۵,۱۹۲	۹۱,۵۶۸	۷
دارایی های جاری				
سفارشات و پیش پرداخت ها	۴,۵۲۶	۷۰۴	۱,۶۳۶	۵۴۳
موجودی مواد و کالا	۶۶,۲۷۹	۵۰,۵۰	۱۸۵,۱۰۳	۳۲
دریافتنی های تجاری و سایر دریافتنی ها	۲۴,۶۵۴	۳۱,۴۷۴	۲۴,۵۳۳	-۲۲
سرمایه گذاری های کوتاه مدت	۰	۰	۰	
موجودی نقد	۷۶۸	۳۲,۰۵۸	۲۷۳	-۹۸
	۹۶,۲۲۷	۱۱۴,۲۸۶	۲۱۱,۵۴۵	-۱۶
دارایی های نگهداری شده برای فروش	۰	۰	۰	
جمع دارایی های جاری	۹۶,۲۲۷	۱۱۴,۲۸۶	۲۱۱,۵۴۵	-۱۶
جمع دارایی ها	۱۸۷,۴۴۰	۱۹۹,۴۷۸	۳۰۳,۱۱۳	-۶
حقوق مالکانه و بدهی ها				
حقوق مالکانه				
سرمایه	۱۰,۵۰۰	۱۰,۵۰۰	۲۱۰,۰۰۰	۰
افزایش سرمایه در جریان	۰	۰	۰	
صرف سهام	۰	۰	۰	
صرف سهام خزانه	۰	۰	۰	
اندوخته قانونی	۰	۰	۰	
سایر اندوخته ها	۰	۰	۰	
مازاد تجدید ارزیابی دارایی ها	۰	۰	۰	
تفاوت تسعیر ارز عملیات خارجی	۰	۰	۰	
سود (زیان) انباشته	-۲۱۵,۲۶۰	-۱۵۷,۱۷۹	-۲۹۲,۰۷۸	-۳۷
سهام خزانه	۰	۰	۰	
جمع حقوق مالکانه	۱۲۴,۷۴۰	-۱۴۶,۶۷۹	-۸۲,۰۷۸	--
بدهی های				
بدهی های غیرجاری				
پرداختنی های بلندمدت	۵۱,۱۱۲	۳۴۲,۷۹۱	۳۷۹,۸۲۳	-۸۵
تسهیلات مالی بلندمدت	۰	۰	۰	
ذخیره مزایای پایان خدمت کارکنان	۱,۱۷۹	۴۱۶	۵۵۰	۱۸۳
جمع بدهی های غیرجاری	۵۲,۲۹۱	۳۴۳,۲۰۷	۳۸۰,۳۷۳	-۸۵
بدهی های جاری				
پرداختنی های تجاری و سایر پرداختنی ها	۸,۴۲۱	۲,۹۵۰	۳,۵۰۷	۱۸۵
مالیات پرداختنی	۱,۹۸۸	۰	۱,۲۳۸	
سود سهام پرداختنی	۰	۰	۰	
تسهیلات مالی	۰	۰	۰	
ذخایر	۰	۰	۰	
پیش دریافت ها	۰	۰	۰	
	۱۰,۴۰۹	۲,۹۵۰	۴,۸۱۸	۲۵۳
بدهی های مرتبط با دارایی های نگهداری شده برای فروش	۰	۰	۰	
جمع بدهی های جاری	۱۰,۴۰۹	۲,۹۵۰	۴,۸۱۸	۲۵۳
جمع بدهی ها	۶۲,۷۰۰	۳۴۶,۱۵۷	۳۸۵,۱۹۱	-۸۲
جمع حقوق مالکانه و بدهی ها	۱۸۷,۴۴۰	۱۹۹,۴۷۸	۳۰۳,۱۱۳	-۶

پیشخوان Pishkhan.com

تجارت

اقتصادی، سیاسی و اجتماعی

یکشنبه ۲۵ خرداد ۱۳۹۹ • ۲۲ شوال ۱۴۴۱
سال هفتم • شماره ۱۸۸۵ • ۸ صفحه • ۳۰۰۰ تومان
Sun • 14Jun.2020 • 8page

نسخه الکترونیک روزنامه را هر روز در سایت www.tejaratonline.ir مشاهده کنید.



منصوری در رومانی بازداشت شد

اسماعیلی درخصوص وضعیت متهم منصوری گفت: این فرد در اختیار اینترپل در کشور رومانی است و هماهنگی‌های لازم برای تحویل این فرد انجام شده است. غلامحسین اسماعیلی گفت: حکم سیدمحمود موسوی مجد صادر شده و قطعیت پیدا کرده است. دستگیری موسوی مجد ربطی به حادثه تروریستی شهادت سردار سلیمانی ندارد اما این فرد اطلاعاتی در حوزه دفاعی و نظامی ما به ویژه در ارتباط با وزارت دفاع و نیروی قدس سپاه و ...

صفحه ۲



تشکیل ائتلاف ملی برای سلامت و معیشت مردم

رئیس جمهور گفت: ما هنوز به نقطه‌ای نرسیده‌ایم که ۶۰ یا ۶۵ درصد جمعیت با این ویروس مواجه شده و از آن عبور کرده باشند و ایمنی دسته‌جمعی به وجود آمده باشد، پس نگرانی‌ها همچنان وجود دارد. حجت الاسلام حسن روحانی در جلسه ستاد مقابله با کرونا، اظهار کرد: در فروردین و اردیبهشت امسال تولیدات ما در بیشتر زمینه‌ها افزایش یافته است، البته در گردشگری، حمل و نقل و صنعت هوانوردی شرایط فرق می‌کند با این حال در بخش ...

صفحه ۲

ارزش نفت برنت ۹ درصد کاهش یافت

سقوط آزاد قیمت نفت

۵

بانک مرکزی به صادرکنندگان برای تعیین تکلیف تعهدات ارزی اولتیماتوم داد

پای دلالان به معامله کوتاژهای صادراتی باز شد

گروه صنعت و تجارت: آخرین زمان برای بازگشت ارز حاصل از صادرات سال گذشته به کشور مطابق اطلاعیه‌های بانک مرکزی، آخر تیرماه است. بانک مرکزی تاکنون با انتشار سه اطلاعیه تاکید کرده قرار نیست این زمان تمدید شود. اراده بانک مرکزی بر ساماندهی وضعیت بازگشت ارز صادراتی ...

صفحه ۴

«تجارت» تاثیرات ضعف برنامه‌ریزی و سوء مدیریت بازار کار را بررسی کرد

اشتغال در وضعیت قرمز

۳



دولت ممکن است تصمیمی بگیرد که با اصول اقتصادی سازگار نیست

دفاع جهانگیری از دلار ۴۲۰۰ تومانی

- زندگی مردم سخت شده است
- دولت برای کاهش اجاره مسکن اقدام می‌کند

۲

خبر ویژه

وزیر راه و شهرسازی در بازدید از فرودگاه اردبیل خبر داد؛

پرونده مسکن مهر تا تیرماه بسته می‌شود



۷

سرمقاله

کشاورزی در گیر معضل واسطه گری



معین الدین سعیدی
نماینده چابهار در مجلس

افزایش قیمت و گرانی محصولات کشاورزی یکی از مشکلات اصلی کشاورزان و مصرف کنندگان است اما همانگونه که سالها مورد بررسی و اظهار نظر قرار گرفته، این گرانی‌ها ناشی از رونق «واسطه گری» است. البته دلایل متعددی را می‌توان برای افزایش نرخ محصولات کشاورزی مطرح کرد اما مهمتر از همه ...

ادامه در صفحه ۳

یادداشت

رشد حبابی سهام با شرکت‌های کاغذی



مسلم صالحی
نماینده اقلید در مجلس

مدتی است وضعیت بازار بورس نه تنها خوب بلکه ایده آل شده و شاخص اقتصادی کشور را مثبت کرده است. یکی از دلایل این رونق، ریل گذاری دولت برای کمترل بازار نقدینگی است که با عرضه سهام دولتی و عدالت صورت گرفت. دولت به منظور جذب نقدینگی، جبران کسری بودجه و جلوگیری از تورم از هر ابزار و اهرمی...

ادامه در صفحه ۳

در نشست خبری مدیرعامل ذوب آهن اصفهان با اصحاب رسانه عنوان شد:

برنامه جامع زیست محیطی ذوب آهن برای تبدیل شدن به صنعت سبز

نشست خبری مدیرعامل ذوب آهن اصفهان با اصحاب رسانه اصفهان در راستای تشریح رویکردها، عملکرد و پروژه‌های زیست محیطی شرکت، در هفته محیط زیست برگزار شد.

منصور یزدی زاده با اشاره به همکاری شرکت ذوب آهن با اداره کل حفاظت محیط زیست استان در خصوص تدوین برنامه جامع زیست محیطی به عنوان نقشه راه این شرکت بیان داشت: برنامه‌های زمانبندی مربوط به پروژه‌های بهبود زیست محیطی انجام گرفته و در دست اجرا این شرکت پس از تهیه و تصویب در شرکت به اداره کل حفاظت محیط زیست استان ارسال و گزارشات لازم درخصوص مراحل پیشرفت پروژه‌ها در بازه‌های زمانی مشخص به اداره کل حفاظت محیط زیست استان ارسال گردیده است و مراحل انجام پروژه‌های مذکور بارها توسط کارشناسان و مسئولان اداره مذکور مورد بازدید و پایش قرار گرفته است.

وی افزود: طی سال ۹۸ بر اساس تصمیمات اتخاذ شده در سطح شهرستان مقرر گردید که شرکت ذوب آهن اصفهان نسبت به تهیه برنامه جامع محیط زیست اقدام نموده و نتایج حاصل را جهت بررسی و تأیید به اداره کل حفاظت محیط زیست استان ارسال نماید. این برنامه در نیمه دوم سال ۹۸ تهیه و به اداره کل حفاظت محیط زیست استان ارسال گردید و در حال حاضر در مرحله بررسی توسط اداره یاد شده قرار دارد. مقرر است پس از نهایی شدن در چهار چوب تفاهم نامه مشترک با اداره کل حفاظت محیط زیست استان اصفهان امضا و مبادله گردد و به عنوان نقشه راه محیط زیست شرکت، کلیه فعالیت‌های بهبود در این حوزه بر اساس برنامه مذکور انجام گردد.

مدیر عامل شرکت ذوب آهن اصفهان با بیان اینکه شرکت ذوب آهن اصفهان به عنوان نخستین تولیدکننده فولاد در ایران در راستای خط مشی زیست محیطی و تعهد مدیریت عالی شرکت مبنی بر حفظ و صیانت از محیط زیست با صرف هزینه‌های بسیار هنگفت اقدام به تعریف و اجرای پروژه‌های زیست محیطی در قالب طرح‌های بازسازی، بهسازی و نوسازی در بخش‌های هوا، آب، پساب، پسماند و انرژی نموده است اظهار داشت: که این خود بیانگر اعتقاد راسخ مسئولان شرکت به مقوله حفاظت از محیط زیست است و نتیجه اجرای برنامه‌های مذکور ارتقاء شاخص‌های زیست محیطی شرکت در کلیه بخش‌های هوا، آب، پساب، پسماند و انرژی می‌باشد.

وی نمونه‌های بارز این اقدامات شامل موارد زیر را تشریح کرد:

- اجرا و راه‌اندازی بیش از ۳۶ پروژه زیست محیطی با هزینه‌ای بالغ بر ۱۷۰۰ میلیارد ریال و ۵۶/۵ میلیون یورو
- بهبود و اصلاح درب‌های باتری کک‌سازی به نوع قابل انعطاف به منظور جذب کامل گازهای فرآیندی تولیدی و جلوگیری از انتشار آن به محیط: این پروژه با طراحی و ساخت درب نمونه فلکسیبل در اواخر سال ۹۶ آغاز گردید. پس از ساخت و نصب درب نمونه فلکسیبل بر روی باطری ۳ و تأیید اثر بخشی آن، مرحله اول پروژه شامل ساخت ۷۴ عدد درب



مربوط به سمت کک با استفاده از توانمندی‌های داخل شرکت طی یک برنامه زمانبندی ۷/۵ ماهه از تاریخ ۹۸/۱/۱ آغاز و در اواسط آبان ماه سال گذشته با هزینه‌ای معادل ۱۵۰ میلیارد ریال به بهره برداری رسید.

در فاز دوم این پروژه مقرر است ۷۴ عدد درب مربوط به سمت ماشین‌های تخلیه کک و ۱۰ عدد درب رزرو نیز ساخت و بر روی باطری ۳ نصب گردند. این پروژه از تاریخ ۹۸/۸/۱ آغاز و پیش بینی می‌گردد تا اواخر مردادماه سال ۹۹ با هزینه‌ای معادل ۱۶۰ میلیارد ریال به بهره برداری برسد. لازم به ذکر است به دلیل تحریم‌های ظالمانه کلیه مراحل طراحی، تأمین، ساخت و نصب و بهره برداری از پروژه مذکور با انجام طرح‌های تحقیقاتی متعدد با استفاده از توانمندی‌های نیروهای متخصص داخلی شرکت انجام گرفته است که این خود گامی بسیار ارزشمند و کم نظیر در جهت تحقق شعار بومی سازی و عدم وابستگی به خارج می‌باشد.

- ایجاد و نگهداری بیش از ۱۶۵۰۰ هکتار فضای سبز (حدود ۸۴ برابر استانداردهای فضای سبز مربوط به صنایع)
- صرفه جویی ۵۰ درصدی مصرف آب کارخانه در طی ۱۵ سال گذشته

یزدی زاده با اشاره به اینکه آلایندگی ذات همه صنایع است و نکته مهم کنترل این موضوع بوده، گفت: حدود ۱۴ هزار نفر پرسنل در این شرکت مشغول به کار هستند و سلامتی آنها و طبیعتاً مردم منطقه اولویت اصلی شرکت است

وی افزود: در شرایطی که کارخانه ذوب آهن به دلیل نداشتن مواد اولیه به ویژه سنگ آهن با ۶۰ درصد از ظرفیت تولید دارد اما هیچگاه اعتبار پروژه‌های زیست محیطی را کاهش نداده است و پروژه‌های جدیدی نیز تعریف نموده است.

مدیرعامل شرکت تصریح کرد: عمده آلایندگی ذوب آهن مربوط به باتری شماره ۳ کارخانه است که در این خصوص تعویض درب‌های باتری و جایگزین نمودن آنها با درب‌های فلکسیبل در دستور کار قرار گرفت. امروز با افتخار اعلام می کنم طراحی نقشه‌های این درب‌ها که از پیچیدگی بسیاری نیز برخوردار است به دست توانمند کارکنان سختکوش ذوب آهن اصفهان انجام شد و در ادامه ریخته گری، ماشین کاری، ساخت، نصب، بهره برداری و ... نیز در کارگاه‌های ذوب آهن به صورت شبانه روزی آماده گردید.

وی همچنین ادامه داد: ۷۴ درب سمت کک در سال گذشته ساخته و نصب شد و از تعداد ۷۴ درب سمت ماشین نیز تعداد ۴۴ درب تا کنون آماده شده است. برنامه‌ریزی شده بود ساخت درب‌های سمت دوم تا پایان خردادماه به پایان برسد اما به دلیل بحران کرونا با اندکی تأخیر در آینده نزدیک این پروژه زیست محیطی ماندگار ذوب آهن اصفهان نیز به پایان می‌رسد.

یزدی زاده با اشاره به اینکه در مصرف آب نیز به ازای هر کیلو تولید، مصرف به نصف کاهش یافته است، خاطر نشان کرد: حق آبه ای برای ذوب آهن تعریف شده است که تنها ۴۰ درصد آن را استفاده می کنیم و تلاش داریم برداشت آب خام را از زاینده رود به کمترین حد ممکن برسانیم. همچنین مصرف آب ذوب آهن اصفهان در ده سال اخیر ۵۰ درصد کاهش یافته است.

وی بیان کرد: خرید پساب شهرهای زرین شهر، فولادشهر، نجف آباد و فلاورجان را در دستور کار قرار دادیم تا از این محل جنگل دست کاشت و منحصر به فرد شرکت به میزان ۱۶ هزار و پانصد هکتار (حدود ۸۴ برابر استانداردهای فضای سبز مربوط به صنایع) آبیاری شود.

در این راستا فاز اول پروژه انتقال پساب فولادشهر به ذوب آهن اصفهان که از خردادماه ۹۷ عملیات اجرایی آن آغاز شده بود در مراحل پایانی می‌باشد. یزدی زاده گفت: ذوب آهن اصفهان سالانه ۱۵ میلیارد تومان برای نگهداری فضای سبز شرکت هزینه می کند که رقم قابل توجهی است و رویکرد آینده کارخانه این است که کاشت گونه‌های مقاوم به کم آبی را در دستور کار قرار دهد. مدیر عامل شرکت ذوب آهن با اشاره به اجرا و راه‌اندازی بیش از ۳۶ پروژه زیست محیطی با هزینه‌ای بالغ بر ۱۷۰۰ میلیارد ریال و ۵۶ میلیون و ۵۰۰ هزار یورو و تعداد قابل توجهی پروژه دیگر گفت: هدف و نگرش ذوب آهن اصفهان این است که در سه بخش آب، هوا و خاک، کمترین آلایندگی را داشته باشد و در این راه در حد توان خود هزینه‌های لازم انجام می‌دهد.



▪ ذوب آهن با ۱۶۵۰۰ هکتار فضای سبز دوستدار محیط زیست است

در ادامه این نشست خبری سرپرست محیط زیست شرکت ذوب آهن گفت: این کارخانه هشتاد و



چهار درصد بیشتر از استانداردهای زیست محیطی فضای سبز ایجاد کرده است. محمد حسین غلامی در بازدید اصحاب رسانه از فضای سبز کارخانه ذوب آهن که به مناسب هفته محیط زیست انجام شد اظهار داشت: طبق الزامات سازمان حفاظت محیط زیست، کارخانجات فعال در صنعت می‌بایست به اندازه ۲۵ درصد گستر صنعتی خود فضای سبز داشته باشند در حالیکه ذوب آهن اصفهان با بیش از نیم قرن فعالیت هشتاد و چهار درصد بیشتر از استانداردهای زیست محیطی فضای سبز ایجاد کرده است.

وی با اشاره به جمعیت بیش از سیزده هزار نفری شاغل در ذوب آهن یادآور شد: این کارخانه به ازای هر نفر پرسنل خود بیش از یک هکتار فضای سبز دارد و سالانه نزدیک به پانزده میلیارد تومان برای حفظ و نگهداری این فضا هزینه صرف می کند.

وی افزود: بر خلاف تصور عوام نه تنها برای محیط زیست دردسر آفرین نبوده بلکه علاوه بر ایجاد ۱۶۵۰۰ هزار هکتار فضای سبز که موجب کاهش آلایندگی‌های زیست محیطی ناشی از فعالیت خود و فعالیت دیگر صنایع موجود در منطقه شده است پساب غیر استاندارد شهر زرین شهر را جمع آوری و به همراه پساب خود تصفیه می کند.

وی گفت: پساب غیر استاندارد و آلاینده زرین شهر که قبلاً در رودخانه زاینده رود دفع می‌شد توسط شرکت ذوب آهن جمع آوری و بعد از مخلوط سازی با پساب کارخانه، در تصفیه خانه ذوب آهن، تصفیه و برای آبیاری ۲۰۰۰ هکتار درختان غیر مثمر این شرکت استفاده می‌شود.

▪ ضایعاتی که با نگاه زیست محیطی، جهش تولید و درآمد زا شدند

مدیر تولیدات کک و مواد شیمیایی گفت: ذوب آهن اصفهان با جلوگیری از خروج و دفن سالیانه ۱۵۰۰ تن ضایعات و تبدیل آن به محصول، گام بلند و موثری در راه حفظ و صیانت از محیط زیست برداشت که نتایج بسیار چشمگیری در منطقه دارد.

علیرضا رضوانیان با ذکر مطلب فوق گفت با همت همکاران توانستیم از خروج و دفن سالیانه حدود ۱۵۰۰ تن ضایعات جلوگیری کنیم که این امر با تغییر تکنولوژی و توان علمی کارخانه و شرکت‌هایی که این محصولات را می‌خرند صورت گرفت.

مهندس رضوانیان افزود: یکی از سنگین ترین ضایعات کک سازی که فوسی است بخشی از این ضایعات است که خوشبختانه با تعامل با پالایشگاه قطران تصفیه می‌شود و به محصول تبدیل می گردد که ضمن ایجاد درآمد برای شرکت، نقش مهم در کاهش آلایندگی دارد.

مدیر تولیدات کک و مواد شیمیایی شرکت این موفقیت را به مدیرعامل و کارکنان شرکت تبریک گفت و افزود: امیدوارم این اقدام در کنار سایر فعالیت‌های مهم زیست محیطی ذوب آهن همچون تعویض درب‌های فلکسیبل، افکار عمومی را متقاعد سازد که حفظ محیط زیست امروز اولویت اصلی ذوب آهن اصفهان است و در این راه با وجود همه مشکلات، از هیچ تلاشی دریغ نخواهد ورزید.

شایان ذکر است در پایان این نشست از کتاب "زینب کوچولو در شهر آهن" از انتشارات روابط عمومی ذوب آهن اصفهان نیز رونمایی شد.

پیشخوان
Pishkhan.com

تجارت
یکشنبه ۲۵ خرداد ۱۳۹۹ • شماره ۱۸۸۵
Sun • 14 Jun • 2020 • 8 page

پیامدهای مخرب تحریم‌ها و قطع بودجه سازمان‌های بین‌المللی



سفیر و نماینده دائم کشورمان در وین، در نشست سازمان توسعه صنعتی ملل متحد (یونیدو) با تأکید بر نیاز به یک پاسخ چندجانبه، جامع، هماهنگ و گسترده برای حمایت از کشورهای نیازمند، نسبت به تحریم‌های یک‌جانبه و قطع بودجه سازمان‌های بین‌المللی از سوی آمریکا و پیامدهای مخرب آن بر مبارزه با کرونا ابراز تأسف نمود و خواستار تلاش‌های جمعی جهت رسیدن به یک بازیابی اقتصادی فراگیرتر، پایدارتر و انعطاف پذیرتر شد. به گزارش ایسنا، کاظم غریب آبادی با اشاره به اینکه جامعه جهانی هم اکنون در یک نقطه حساسی قرار دارد و تعداد افراد آلوده و در حال مرگ از اقشار مختلف هنوز در جهان بالاست، بر ادامه هماهنگ نمودن تلاش‌ها برای جلوگیری از یک پیامد مخرب مداوم بر زندگی و معیشت مردم تأکید نمود. وی با ابراز تأسف از هرگونه تصمیم، تلاش یا موضع گیری مانند تحریم های اقتصادی یکجانبه از جمله علیه کشورهای مستقل و یا قطع بودجه سازمان های بین المللی که باعث تضعیف ظرفیت ملی، منطقه‌ای و جامعه بین‌المللی برای مقابله با انتشار ویروس کرونا و پیامدهای کشنده آن می شود، افزود: چنین اقداماتی باید محکوم شوند، چون تأثیرات منفی بر بشریت و کل جهان بر جای می گذارند.

تبادل زندانی با آمریکا به معنای فتح باب مذاکره نیست



نماینده اردبیل در مجلس شورای اسلامی تاکید کرد: تبادل زندانیان بین ایران و آمریکا در قالب کمک‌های بشر دوستانه است و نه فتح بابی برای مذاکره.سید کاظم موسوی در گفت‌وگو با ایلنا گفت: تبادل زندانی‌ها چه آنهایی که در ایران محبوس هستند و چه آنهایی که در آمریکا در حبس قرار دارند، یک مکانیسم دارد که وزارت اطلاعات و قوه قضاییه آن را تعیین می کنند. نماینده اردبیل تاکید کرد: با آمریکا نشستن و مذاکره کردن هیچ فایده‌ای ندارد، در قضیه برجام همه دنیا دیدند چه اتفاقی افتاد. وی درباره این که شیطنت‌هایی در منطقه از سوی برخی از کشورها صورت می گیرد تا رابطه ایران با همسایه‌هایش را بر هم بزنند و اینکه در این شرایط دستگاه دیپلماسی ما چگونه باید رفتار کند، گفت: آمریکا و اروپا در همه جا تور راه انداخته‌اند، اما آنها اشتباه می کنند و خودشان هم تقریباً به این نتیجه رسیدند، چون اگر این‌ها خیلی قدرتمند هستند به مردم خودشان برسند.نماینده اردبیل با تاکید بر اینکه ما با آمریکا کنار نمی آییم، زیرا دشمن اصلی و سرسخت ماست، با اشاره به تحریم‌های اعمال شده برای ۱۲۵ کشتی و نفتکش ایرانی گفت: تحریم برای یکی دو سال اخیر نیست ما چهل سال است که در تحریم هستیم.

دولت ممکن است تصمیمی بگیرد که با اصول اقتصادی سازگار نیست

دفاع جهانگیری از دلار ۴۲۰۰ تومانی

معاون اول رئیس جمهور با اشاره به اینکه وقتی کشوری می خواهد روش‌های اسلامی و دینی را ترویج کند، طبیعی است که با تهدیدها و تحریم‌های دشمنان روبرو شود گفت: آنچه بیشترین سهم را در عبور کشور از این موانع بر عهده داشت، فرهنگ شهادت و ایثارگری ملت ایران بود.

به گزارش ایسنا، اسحاق جهانگیری در مراسم تودیع و معارفه رئیس بنیاد شهید و امور ایثارگران با بیان اینکه ما کشوری در حال پیشرفت و با تحولات متعدد در عصر ارتباطات و عصر اقتصاد دیجیتال مواجه هستیم، اظهار داشت: ما به دنبال توسعه کشور هستیم و این توسعه، تحولاتی را با خود به همراه دارد که این تحولات گاهی به گسست‌های اجتماعی و نسلی منجر می‌شود و مهمترین رسالت نهادهای فرهنگی و دینی کشور این است که این گسست‌ها را از بین ببرند و در جهت تقویت همبستگی اجتماعی و برخورداری از زبان و همکاری مشترک تلاش کنند.

معاون اول رییس جمهور با اشاره به اینکه امروز کشور در شرایط خاصی قرار دارد و در دوره‌ای هستیم که دشمنان انقلاب و ایران از هیچ فرصتی برای آسیب زدن به کشور دست برنمی دارند، خاطر نشان کرد: آمریکا دشمن دیرینه ملت ایران از هر فرصت و بهانه‌ای برای سنگ اندازی در پیش پای ملت ایران استفاده می کند که مردم ایران نتوانند راه و مسیری را که برای خود ترسیم کرده‌اند، ادامه دهند.

وی ادامه داد: کشورهایی نظیر سعودی و رژیم غاصب قدس نیز در منطقه دست به دست هم داده‌اند و در هر مقطعی توطئه‌ای علیه ملت ایران انجام می دهند که نماد اصلی این توطئه‌ها بازگشت تحریم‌های ظالمانه علیه ملت ایران است.

جهانگیری خاطرنشان کرد: بر اساس برجام، ظرف ماه‌های آینده باید تحریم‌های تسلیحاتی ایران لغو شود و ایران باید بتواند همانند سایر کشورها در صورت نیاز تسلیحات مورد نیاز خود را تهیه و یا در صورت تمایل صادر کند اما آمریکا که می خواهد علیه ایران موضوعی را در سازمان ملل مطرح کند، تلاش می کند به هر روش که شده مقدمات این کار را فراهم سازد و از طریق سعودی‌ها و صهیونیست‌ها به دبیرخانه سازمان ملل متحد فشار وارد می کند و گزارش‌هایی را خلاف واقع به دبیرخانه ارائه می‌دهند که ایران تخلفاتی داشته است.



معاون اول رییس جمهور با بیان اینکه تحریم‌های ظالمانه آمریکا فشارهای سنگینی را بر اقتصاد کشور وارد کرده است، افزود: البته آمریکایی‌ها به صراحت اعلام کرده‌اند که هدف آنها از اعمال تحریم‌ها، فروپاشی نظام جمهوری اسلامی ایران است و به گفته خودشان می‌خواستند کاری کنند که ملت ایران نتواند جشن چهل سالگی انقلاب اسلامی را برگزار کند اما به فضل الهی اگر چه اقتصاد ایران آسیب دید اما دچار فروپاشی نشد و همچنان روی پای خود ایستاده است. وی اضافه کرد: در سالهای گذشته به طور میانگین سالانه ۵۰۰ تا ۶۰۰ هزار فرصت شغلی در کشور ایجاد شده است و اگر می توانستیم نفت بفروشیم و از سایر امکانات مانند دیگر کشورها برخوردار بودیم و اگر هزینه‌های مضاعف بر تجارت خارجی ما تحمیل نمی شد، با رشد اقتصادی بیش از ۱۲ درصد که در سال ۹۵ محقق شد، اگر با همین جهش ادامه پیدا می کرد، بخش زیادی از مشکلات کشور را پشت سر گذاشته بودیم.

جهانگیری گفت: آمریکا در اقتصاد کشور اخلال کرد اما نتوانست به هدف خود برسد چرا که امروز اقتصاد کشور روی پای خود ایستاده و با اشتغال زایی و رشد اقتصادی همراه است اما واقعیت این است که زندگی مردم سخت شده و دولت با تمام وجود این موضوع را لمس می کند و تمام تلاش خود را به کار می گیرد تا از بار فشار اقتصادی بر مردم کاسته شود.

معاون اول رییس جمهور با یادآوری تصمیم دولت برای تخصیص ارز ۴۲۰۰ تومانی برای تأمین کالاهای اساسی، گفت: هدف از تخصیص ارز ۴۲۰۰ تومانی این بود که کالاهای اصلی مورد نیاز جامعه با قیمت مناسب و به وفور در اختیار مردم قرار گیرد. البته این تصمیم یک تصمیم صرفاً اقتصادی نیست. کسانی که این گونه تصمیمات را زیر سؤال می‌برند، کمترین ارتباطی با زندگی مردم ندارند. وی ادامه داد: البته ممکن است این گونه تصمیمات با رانت و سوء استفاده همراه باشد اما کسانی که از این شرایط سوء استفاده می کنند باید به عنوان خائن به مردم معرفی شوند و به شدت با آنها برخورد شود.

جهانگیری با تاکید بر اینکه دولت نمی تواند نسبت به زندگی طبقات ضعیف و متوسط جامعه بی تفاوت باشد، گفت: ممکن است علم اقتصاد، اتخاذ این گونه تصمیمات را نفی کند اما انسانیت حکم می کند که به طبقات ضعیف و متوسط جامعه توجه داشته باشیم.

معاون اول رییس جمهور با اشاره به روند رو به رشد قیمت اجاره مسکن، خاطر نشان کرد: بخش زیادی از جامعه اجاره نشین هستند و هزینه اجاره مسکن در سبد هزینه خانوار اهمیت فراوانی دارد. دولت قطعاً برای مهار رشد اجاره بهای مسکن تصمیمات لازم را اتخاذ خواهد کرد که البته ممکن است با اصول اقتصاد سازگار نباشد اما دولت نمی تواند این موضوع را نادیده بگیرد و به اقشار ضعیف جامعه بگوید که ناچار هستید خانه‌ای کوچک‌تر انتخاب و یا به حاشیه شهر مهاجرت کنید.

وی با اشاره به اینکه هم اکنون با شرایط تحریم و شیوع کرونا روبرو هستیم، افزود: کرونا به تنهایی اقتصادهای بزرگ دنیا را با تلاطم مواجه کرده و رشد منفی ۷ تا ۸ درصد اقتصادی برای سال ۲۰۲۰ پیش بینی می شود و آمریکا به تنهایی اعلام کرده است که ۴۰ میلیون نفر در این کشور به دلیل شرایط کرونایی بیکار شده و برای دریافت بیمه بیکاری ثبت نام کرده‌اند.

معاون اول رییس جمهور ادامه داد: نباید بگوییم که تنها یک سال از مسئولیت ما در دولت باقی مانده و نیازی به خطر کردن نداریم چرا که این دوره نیز طی می شود و اداره کشور در اختیار مسئولین دولت آینده خواهد بود. کسانی که مسئولیت قبول کرده‌اند در واقع خدمتگزار ملتی هستند که با خون و جان خود از انقلاب اسلامی و کشور حراست کرده‌اند و برای حل مشکلات جامعه باید به صورت شبانه روزی وقت بگذاریم و از نظرات کارشناسان و منتقدین استفاده کنیم. وی به برخی محدودیت‌های دولت نظیر کاهش درآمدهای نفتی اشاره و تصریح کرد: ما کشوری بودیم که در یک سال ۱۰۰ میلیارد دلار درآمد نفتی داشتیم اما کل درآمد نفتی کشور در سال ۹۸ حدود ۸ میلیارد دلار بوده که این کاهش درآمد، بر همه بخش‌ها از جمله بودجه دولت تأثیر می گذارد و هنر مدیریت این است که با وجود این محدودیت‌ها بتواند کار کند که حجت الاسلام والمسلمین شهیدی نمونه‌ای از این گونه مدیریت در شرایط محدودیت بود.

روحانی خبر داد

تشکیل ائتلاف ملی برای سلامت و معیشت مردم

رئیس جمهور گفت: ما هنوز به نقطه‌ای نرسیده‌ایم که ۶۰ یا ۶۵ درصد جمعیت با این ویروس مواجه شده و از آن عبور کرده باشند و ایمنی دسته جمعی به وجود آمده باشد، پس نگرانی‌ها همچنان وجود دارد.

به گزارش ایسنا، حجت الاسلام حسن روحانی در جلسه ستاد مقابله با کرونا، اظهار کرد: در فروردین و اردیبهشت امسال تولیدات ما در بیشتر زمینه‌ها افزایش یافته است، البته در گردشگری، حمل و نقل و صنعت هوانوردی شرایط فرق می کند با این حال در بخش کشاورزی، خدمات و صنعت تولیدات ما در فرودین و اردیبهشت نسبت به مدت مشابه سال ۹۸، ۱۰ تا ۱۲ درصد افزایش یافته است.

وی ادامه داد: صادرات هم در مسیر خوبی قرار گرفته است، در اسفند سال گذشته و فروردین و اردیبهشت امسال مرزها بسته بود اما در خرداد بسیاری از مرزها باز شد و صادرات غیر نفتی افزایش یافته و اکنون شرایط بانک مرکزی و ارز آوری بهتر شده است.

روحانی خاطرنشان کرد: امروز یک وحدت و انسجام در حکمرانی کشور ایجاد شده و دست یکدیگر را گرفتن به جای مشت گیری به وجود آمده است. امروز همه قوا و نیروها کنار هم هستند؛ در واقع ما کرونا را از یک تهدید به یک فرصت تبدیل کردیم و قواها و نهادها به یکدیگر نزدیک شد؛ یک ائتلاف ملی برای سلامت و معیشت مردم و در واقع یک ائتلاف ملی برای زندگی ایجاد شده است که یک دستاورد بزرگ بوده و نباید آن را از دست بدهیم.

روحانی با اشاره به نحوه شیوع بیماری کرونا خاطرنشان کرد: این بیماری در یک کشور آغاز شد، به پیک رسید و از پیک عبور کرد و از دورازه‌ای وارد کشور دوم و سوم شد و به همین صورت ادامه یافت. در ایران استان‌هایی به سرعت به پیک رسیدند مثل قم و گیلان و سپس سایر استان‌ها به پیک رسیدند اما در نمودارهای که امروز نشان داده شده، بسیاری از استان‌هایی که به پیک رسیده بودند اکنون از پیک خارج شده و در شرایط فوق العاده نیستند؛ البته بیماری هنوز وجود دارد چند استان دیگر همان وضعیت را دارند و ما اکنون در پیک اول هستیم؛ خوزستان کم کم در حال عبور از پیک است و سایر استان‌ها به تدریج وارد پیک شده و از آن عبور می کنند. وضعیت زرد، قرمز و سفید استان‌ها ثابت نبوده و ممکن است شرایط تغییر کنند.

وی با بیان اینکه این بیماری هنوز واکسن و داروی قطعی ندارد، خاطرنشان کرد: ما هنوز به نقطه‌ای هم نرسیده‌ایم که ۶۰ یا ۶۵ درصد جمعیت با این ویروس مواجه شده و از آن عبور کرده باشند و ایمنی دسته جمعی به وجود آمده باشد. پس نگرانی‌ها همچنان وجود دارد و باید مراقبت کنیم. در استان هرمزگان به خاطر تعطیلات عید فطر، رفت وآمدها زیاد شده و این استان در مرحله پیک بیماری قرار گرفت؛ بنابراین سفر و مراعات نکردن دستورالعمل‌ها ما را دچار مشکل می کند.

سخنگوی قوه قضاییه خبر داد

منصوری در رومانی بازداشت شد



به دشمن می‌داده است.

سخنگوی قوه قضاییه در خصوص وضعیت متهم منصوری گفت: این فرد در اختیار اینترپل در کشور رومانی است و هماهنگی‌های لازم برای تحویل این فرد انجام شده است.

اسماعیلی در خصوص وضعیت متهم منصوری گفت: این فرد در اختیار اینترپل در کشور رومانی است و هماهنگی‌های لازم برای تحویل این فرد انجام شده است.

غلامحسین اسماعیلی گفت: حکم سیدمحمود موسوی مجد صادر شده و قطعیت پیدا کرده است. دستگیری موسوی مجد ربطی به حادثه تروریستی شهادت سردار سلیمانی ندارد اما این فرد اطلاعاتی در حوزه دفاعی و نظامی ما به ویژه در ارتباط با وزارت دفاع و نیروی قدس سپاه و ترددها و اقامت‌های شهید حاج قاسم سلیمانی در سال‌های ۹۶ و ۹۷ را به سرویس سیا و مواد داده است. وی افزود: ارتباط این جاسوس به لحاظ اینکه مقیم سوریه بوده و خانواده اش مقیم سوریه هستند، در همان کشور با نیروهای مستشاری ایران بوده و اطلاعاتی را از حوزه فعالیت آن‌ها و وزارت دفاع جمع آوری می کرده و

استاد دانشگاه وبستر از شکست ترامپ در انتخابات آمریکا خبر داد

جو بایدن راه اوباما را در مسیر برجام ادامه دهد



استاد روابط بین‌الملل و حقوق بشر دانشگاه وبستر با انتقاد از فشار آمریکا برای تمدید تحریم‌های تسلیحاتی ایران، تاکید کرد: این تصمیم ترامپ شرم آور است و نشان می دهد که چگونه موقعیت آمریکا در جهان ضعیف شده است.

وارن روزن بلوم در گفت‌وگو با ایلنا در مورد انتقال نفت به ونزوئلا گفت: این یک اقدام نمادین از همکاری میان ایران و ونزوئلا در مخالفت با آمریکا بود آن هم در روزهایی که شرایط ونزوئلا بسیار سخت و فاجعه بار است. وی درباره آینده برجام گفت: به زودی، در انتخابات بایدن جایگزین ترامپ خواهد شد. ترامپ در ماه نوامبر از مقام ریاست جمهوری کنار خواهد رفت. رئیس جمهور بایدن باید کاری را که اوباما در مورد ایران و برجام آغاز کرده است، ادامه دهد. بایدن باید این موضوع و ادامه رویه اوباما را در اولویت قرار دهد.

استاد تاریخ و روابط بین‌الملل و حقوق بشر دانشگاه وبستر در ادامه تاکید کرد: من فکر می کنم ترامپ قطعاً رئیس جمهور بعدی آمریکا نیست.

وی افزود: در مورد اعمال تحریم‌ها هم فکر نمی کنم ترامپ عملکرد منطقی در این شرایط در این زمینه داشته باشد. او از یک نفرت پوچ و بیهوده به هر آنچه که اوباما انجام داده است، رنج می برد. دوستی با عربستان سعودی و عقاید ساده گرایانه در مورد منافع ژئواستراتژیک آمریکا او را دچار مشکل کرده است.

روزن بلوم در مورد فشار آمریکا برای تمدید تحریم‌های تسلیحاتی علیه ایران گفت: تمدید تحریم‌های تسلیحاتی تنها نظر رئیس جمهور ترامپ و فاقد توجیه است. فکر نمی کنم او یک هدف سیاسی منسجم در این خصوص داشته باشد. وی افزود: در حقیقت، تلاش ترامپ برای حمایت از تمدید تحریم‌های تسلیحاتی علیه ایران کاملاً شرم آور است و نشان می دهد که چگونه موقعیت آمریکا در جهان ضعیف شده است. استاد تاریخ و روابط بین‌الملل و حقوق بشر دانشگاه وبستر گفت: در زمان ترامپ، ما مهمترین متحدان و دوستان خود را از دست داده‌ایم. متاسفانه دوستان ما دیگر برای ما احترام قائل نمی شوند، من فکر می کنم که متحدان ما اکنون خوشحال هستند که ایالات متحده را در جهان «تحقیرشده» و «ضعیف» می‌بینند.

اخبار کوتاه

ناتوانی سازمان ملل برای تحقیقات

نماینده دائمی کشورمان در سازمان ملل ادعاهای مطرح شده در گزارش دبیرخانه سازمان ملل علیه ایران را رد کرد.به گزارش ایسنا، مجید تخت روانچی در واکنش به ادعاهای مطرح شده در گزارش دبیرخانه سازمان ملل علیه ایران، در صفحه توییترش نوشت: «ایران تمام اتهامات را در گزارش دبیرخانه سازمان ملل رد می کند:-«منشا ایرانی» تسلیحات یک وهم است.دبیرخانه سازمان ملل فاقد ظرفیت، تخصص و دانش انجام دادن تحقیقات است.-به نظر می رسد که آمریکا با تاریخچه خصومت با ایران در صندلی راننده نشسته است تا «ارزیابی‌های» سازمان ملل را شکل دهد.

ارسال جعبه سیاه هواپیمای اوکراینی به فرانسه

وزیر حمل و نقل کانادا گفت: این کشور با وعده جدید ایران برای ارسال جعبه‌های سیاه هواپیمای اوکراینی به فرانسه که در اوایل سال میلادی جاری در ایران به اشتباه مورد هدف قرار گرفته و با سقوط آن شماری از هم‌وطنان‌مان و شهروندان کشورهای دیگر جان باختند، موافق است و می خواهد این کار سریع‌تر انجام شود. به گزارش ایسنا از گلوبال نیوز، مارک گارنیو گفت: ما فکر می کنیم که این کاملا قابل قبول است، در واقع ایده خوبی است که این جعبه‌های سیاه به فرانسه فرستاده شوند.پیش از این توافق شده بود که اگر مقامات اوکراینی نتوانند به اطلاعات جعبه‌های سیاه آسیب‌دیده دست پیدا کنند، این جعبه‌ها به فرانسه فرستاده شوند که دایره استعلام و تحلیل امنیت هواپیمایی غیرنظامی آن» به عنوان یکی از بهترین نهادهای تحقیقات سقوط هواپیما در جهان شناخته می‌شود.وزیر حمل‌ونقل کانادا گفت: ما می‌دانیم که این نهاد فرانسوی مانند هیئت امنیت حمل و نقل ما توان و تخصص تحلیل این جعبه‌های سیاه را داشته و قویا ایران را تشویق می کنیم که این جعبه‌های سیاه را هر چه سریع‌تر به پاریس بفرستد.

روحیه ضدحقوق بشری کاخ سفید

رئیس دفتر رئیس جمهور در واکنش به اعمال برخی تحریم‌ها علیه کارکنان دیوان کیفری بین‌المللی لاهه از سوی رئیس جمهور آمریکا تاکید کرد: ارعاب قضات و کارکنان دیوان بین‌المللی لاهه با توسل به شیوه غیراخلاقی تحریم، نشانگر روحیه ضد عدالت و ضد حقوق بشری تیم کاخ سفید است.به گزارش ایسنا، محمود واعظی در توئیتر خطاب به ترامپ ادامه داد: ناکارآمدی این تحریم‌ها سالهاست که با پایمردی ملت ایران به اثبات رسیده است.»بر اساس این گزارش، دونالد ترامپ، رئیس جمهور آمریکا در فرمانی اجرایی مجوز تحریم‌های اقتصادی و محدودیت‌های مسافرتی علیه کارکنان دیوان کیفری بین‌المللی، لاهه، را که در تحقیقات درباره جنایات جنگی نظامیان این کشور در افغانستان نقش داشته‌اند، صادر کرد.مقاماتی از دیوان لاهه که در گیر تحقیقات در خصوص جنایات جنگی سربازان و مقامات اطلاعاتی آمریکا در افغانستان بوده اند، مشمول فرمان اجرایی رئیس جمهور آمریکا برای وضع تحریم می‌شوند؛ آمریکا نسبت به انجام چنین تحقیقاتی از سوی دیوان لاهه بدون درخواست مجوز از واشنگتن معترض است.

ادعاهای وزارت خارجه آمریکا علیه ایران

سخنگوی وزارت خارجه آمریکا با طرح ادعاهای بی اساس علیه جمهوری اسلامی ایران گفت که سیاست فشار حداکثری علیه تهران تنها به دلیل سلاح هسته‌ای نیست.به گزارش ایسنا، مورگان اورتگاس مدعی شد که داعش تنها چالش عراق به شمار نمی رود و آن چه آن را فعالیت های شرارت آمیز ایران می‌خواند را نیز یک چالش دیگر برای این کشور دانست.سخنگوی وزارت خارجه آمریکا مدعی شد: فشار حداکثری واشنگتن علیه ایران تنها به دلیل سلاح هسته‌ای نیست بلکه به دلیل رفتار آن در منطقه نیز هست.وی مدعی شد: ایران به دنبال این است که عراق را به یک کشوری تبدیل کند که بر آن سیطره داشته باشد و حمایت های ایران از شبه نظامیان در عراق باعث ایجاد بی ثباتی در این کشور شده است.

بررسی اعتبارنامه تاجگردون

رئیس کمیسیون تحقیق مجلس شورای اسلامی با اشاره به فرصت دو هفته‌ای این کمیسیون برای بررسی اعتبارنامه منتخب گچساران گفت: اولین جلسه کمیسیون تحقیق یکشنبه برگزار می‌شود.علی اصغر خانی در گفت‌وگو با ایسنا افزود: کمیسیون تحقیق به معترضان به اعتبارنامه آقای تاجگردون و هم به خود ایشان فرصت خواهد داد مدارک و مستندات را ارائه کنند. ما هم در کمیسیون تحقیق فارغ از حاشیه و بحث سیاسی به صورت کارشناسی و دقیق اسناد و مدارک را بررسی خواهیم کرد. ما به دو طرف وقت کافی خواهیم داد تا دفاعیات خود را مطرح و مستندات خود را ارائه کنند و با توجه به این که کارشناسان حقوقی خبره و قوی و مسلط به قوانین در کمیسیون داریم شبهه‌ای در این زمینه وجود ندارد.به گفته خانی پس از ارائه گزارش کمیسیون تحقیق به صحن علنی مجلس، نهایتا اعتبارنامه منتخب گچساران به رای مجلس گذاشته خواهد شد و مجلس در این باره نظر خود را اعلام خواهد کرد.

مجلس دنبال مزاحمت برای دولت نیست

یک فعال سیاسی اصلاح‌طلب با بیان اینکه دولت روحانی مجلس را علیه خود تحریک نمی کند، گفت: برخی نمایندگان از همین حالا مچ گیری از دولت را آغاز کرده‌اند، هر چند کلیت مجلس شاید قصد ایجاد مزاحمت برای دولت را ندارد.جلال جلالی‌زاده در گفت‌وگو با ایسنا اظهار کرد: هر چه هماهنگی و همدلی میان قوای کشور بیشتر باشد، نتیجه آن پیشرفت و توسعه کشور است و هر چه اختلاف‌ها و ناهماهنگی‌ها میان نهادها بیشتر باشد، به ضرر کشور تمام می شود. دولت و مجلس شورای اسلامی ارتباط نزدیکی با هم دارند و دولت مجری قوانینی است که مجلس تصویب می کند.

پیشخوان
Pishkhan.com

رشد اقتصادی بدون نفت مثبت ۱/۱ و با نفت منفی ۶/۵ درصد



عبدالناصر همتی رئیس کل بانک مرکزی در صفحه اینستاگرام خود نوشت: همانگونه که قبلا، بانک مرکزی پیش بینی کرده بود، گزارش تحولات اقتصادی بخش واقعی اقتصاد ایران در سال ۱۳۹۸، بیانگر مثبت شدن رشد اقتصاد بدون نفت کشور، در سال گذشته است.بر اساس گزارش حوزه معاونت اقتصادی بانک، رشد اقتصادی بدون نفت در سال ۹۸، معادل ۱.۱+ درصد است که بر مبنای بخشهای فعالیت، کشاورزی ۸.۸+ درصد، گروه صنعت ومعدن ۲.۳+ درصد و خدمات عمدتاً به خاطر تأثیر شیوع کرونا در فصل آخر سال ۰.۲- درصد بوده است. به علت کاهش درآمد نفت، رشد این بخش ۳۸.۷- درصد بود که در نتیجه آن، رشد اقتصادی بانفت، به منفی ۶.۵ درصد رسید.

این گزارش، با در نظر گرفتن آمار عملکرد مناسب بخش کشاورزی و روند مثبت رشد بخش صنعت درنیمه دوم سال(۶.۷+درصد در فصل سوم و ۱۰.۷+ درصد در فصل چهارم) مؤید رونق تولید در سال ۹۸ و نویدبخش جهش تولید در سال ۹۹است. دو روز پیش مرکز آمار ایران رشد اقتصادی کشور با احتساب نفت را منفی ۷ درصد و رشد اقتصادی بدون احتساب نفت را منفی ۰.۶ درصد اعلام کرد.

نقدینگی تیغ دو لب در اقتصاد و تولید



یک کارشناس اقتصادی گفت: ریشه اصلی اکثر مسائل اقتصادی کشور مربوط به رشد نقدینگی است؛ یعنی رشد نقدینگی در کشور متناسب با رشد بخش‌های تولیدی نیست و این موجب شده شاهد افزایش قیمت کالاهای مختلف باشیم. نقدینگی زمانی که به سمت تولید هدایت شود، یک متغیر مثبت می‌شود اما زمانی که به سمت تولید هدایت نشود، یک متغیر منفی در اقتصاد خواهد بود. وحید شقاقی در گفت‌وگو با ایسنا، افزود: متاسفانه نقدینگی در اقتصاد کشور ما نقش مضر و منفی را ایفا می کند که دلیل این امر هم هدایت آن به سمت بخش‌های غیرمولد است. گام موثر در این زمینه این است که مانع رشد نقدینگی شویم. زمانی که ساختارهای اقتصادی سالم باشد، نقدینگی را هضم می کند و آن را به رشد اقتصادی تبدیل می کند اما در صورت سالم نبودن ساختارهای اقتصادی، نقدینگی برای رشد اقتصادی مضر خواهد بود. وی با تاکید بر اینکه رشد نقدینگی باید متناسب با تولید باشد، گفت: مهار رشد نقدینگی به چند شرط نیاز دارد که شامل تامین و کنترل کسری بودجه، استقراض نکردن دولت از منابع بانکی، استقرار نظام نظارتی بر بانک‌ها که مانع خلق نقدینگی شود، کنترل و کاهش نرخ سود بانکی است.

تجارت تاثیرات ضعف برنامه‌ریزی و سوء مدیریت بازار کار را بررسی کرد

اشتغال در وضعیت قرمز

گروه اقتصادی - کورش شرفشاهی: بی شک یکی از جدی ترین معضلات به ویژه برای قشر مولد جامعه، به دست آوردن شغل متناسب با توانمندی‌هاست. امروزه افراد بسیاری با داشتن مدرک تحصیلی، تخصص، تجربه و حتی پارتی با معضل بیکاری دست به گریبان هستند و همین امر باعث شده تا تشکیل خانواده به میزان چشمگیری کاهش یابد و در نهایت انواع بزهکاری را رقم بزند. اگر واقع بینانه بررسی کنیم، ضعف برنامه ریزی و سومدیریت از جمله بزرگ ترین دلایل بیکاری در کشور است. از سوی دیگر شیوع کرونا باعث به وجود آمدن بحران دیگری در سطح جهان شد که با خانه نشین کردن مردم، ضربه‌های جبران ناپذیری بر بدنه اقتصاد وارد کرد. امروزه کسب و کارهای خرد بیشترین لطمه را از کرونا متحمل شده‌اند به‌نوعی که مشاغلی همچون رستورانها، فروشگاه‌ها، تالارهای پذیرایی، هتل‌ها و ... همچنان درگیر بحران و رکود هستند. این در حالی است که با گذشت بیش از ۴ ماه از شیوع کرونا، هنوز این مشاغل با رکود همراه است.



▪ آمارهایی که به چشم نمی‌آیند

امروزه بسیاری از صنوف و مشاغل با زیانهای هنگفتی رو به رو شده‌اند و باوجود رفع بسیاری از محدودیت‌ها، هنوز این مشاغل نتوانسته‌اند به حالت عادی بازگردند. بسیاری از مشاغل ناچار شده‌اند کارگران خود را تعدیل و ظرفیت تولید را به نصف کاهش دهند و حتی افراد بسیاری اقدام به تعطیل کردند بنگاه اقتصادی کرده و با شغل خود خداحافظی کرده‌اند. آمارهای بانک مرکزی حکایت از افزایش سپرده گذاران دارد و بخشهایی همچون بورس با رشد قابل توجهی رو به رو شده و بازار سکه و دلار بار دیگر با رشد سرسام آوری رو به رو شده است. همه این موارد می تواند بیانگر تعطیلی بنگاههای اقتصادی و هدایت نقدینگی به سپرده گذاری یا بازار واسطه گری باشد.

▪ تحریم‌ها باعث فرار سرمایه

معضل بسیار بزرگی که سالها با آن دست به گریبان بوده‌ایم، تحریم‌های ظالمانه است. متاسفانه در نتیجه تحریمها، بسیاری از بنگاههای اقتصادی با بحران رو به رو شدند و سرمایه داران بسیاری که مایل به تجارت جهانی یا تولید در بازار بودند و تمایل داشتند نقدینگی خود را بین ایران و دیگر کشورها به جریان بیندازند، ناچار شدند بنگاه اقتصادی را تعطیل کنند و سرمایه خود را به خارج از کشور ببرند. اما بلایی که به روزگار کارگران این بنگاهها آمد، بیکاری و بحران‌های اجتماعی ناشی از آن بود. اکنون دولت باید به سوی مدیریت بر آن دسته از مشاغلی برود که نیاز کشور به واردات را به شدت کاهش دهد. خوشبختانه کشور ما در زمینه تولید محصولات کشاورزی امکانات بسیاری دارد و بارها شاهد بودیم که نیاز کشور تأمین و بخش زیادی از محصولات به کشورهای دیگر صادر شد. اما به دلیل سومدیریت شاهد بودیم که تولیدات محصولات کشاورزی روی دست کشاورزان باقی ماند و این قشر زحمتکش در نتیجه ضعف برنامه ریزی، ناچار شد محصولاتش را مقابل ادارات و دستگاههای مختلف به زباله تبدیل کند.

▪ اشتغالزایی نمایشی و تبلیغاتی

در این رابطه سعید جلیلی در نشست بررسی راهکارهای رفع موانع اشتغال در کشور گفت: مسئله اشتغال از جنبه‌های گوناگون قانونی، عقلی و شرعی یک مسئولیت مهم برای تمام ارکان نظام اسلامی و حتی عموم جامعه است. اینکه رهبری فرمودند این مسائل موجب شرمندگی است، بحث تعارف نبود بلکه طبق قانون اساسی ایجاد امکان اشتغال برای همه، وظیفه دولت است. عضو مجمع تشخیص مصلحت نظام با انتقاد از برخی اظهارات درباره آمارهای ایجاد اشتغال، افزود: حل موضوع اشتغال نباید نمایشی و تبلیغاتی باشد. اینکه گفته شود کسی که یک ساعت در هفته به کاری مشغول باشد نیز جز آمار شاغلین است، این حرف بیشتر شوخی است تا واقعیت! اگرچه ممکن است در جایی اشتغال اینگونه تعریف شده باشد اما واقعیت اینست که این را نمی‌توان اشتغال نامید. وی بدست آمدن یک تعریف معقول از اشتغال را اولین قدم برای حل این مسئله خواند و خاطرنشان کرد: باید یک تعریف دقیق و استاندارد از اشتغال داشته باشیم که اگر واقعاً به کسی شاغل اطلاق شد، این اطمینان حاصل شود که فرد مشغول کار است و یک درآمد معقول نیز دارد.

▪ انتقاد از آمارسازی

جلیلی با بیان اینکه خلاء برنامه بلندمدت ایجاد اشتغال از جمله ضعف‌های جدی کشور در این حوزه است، تصریح کرد: اگر فراهم کردن امکان اشتغال طبق اصل ۲۸ قانون اساسی وظیفه دولت است، باید برای آن برنامه داشت. یعنی اگر کشور ما ۸۰ میلیون جمعیت دارد و از این میزان مثلاً ۲۵ میلیون نفر با تعریف استاندارد از اشتغال باید کار داشته باشند، باید این وظیفه برای دولت، مجلس و سایرین تعریف شود که اگر قرار است این میزان اشتغال وجود داشته باشد، سهم و برنامه هر دستگاه برای تحقق این هدف چیست؟ در این صورت مثلاً به افتتاح ۱۰ کارخانه اکتفا نمی‌شود؛ چرا که با این عملکرد و اکتفا به چند طرح عمرانی و اقتصادی مشخص است که فاصله ما با وضع مطلوب در زمینه اشتغال بسیار زیاد خواهد بود. وی با تشریح چرایی لزوم برنامه‌ریزی بلندمدت در حوزه اشتغال، گفت: طبیعتاً ایجاد شغل به میزان مطلوب، اقتضائاتی دارد که بر اساس آنها و با نگاه به تجارب دنیا و ابداعاتی که خود کشور می‌تواند داشته باشد، باید مجموعه‌ای از مأموریت برای دستگاه‌ها تعریف شود. یعنی به طور مشخص برای هر وزارتخانه‌ای در این زمینه باید ماموریت‌های مشخص و قابل ارزیابی تعریف شود. مثلاً سهم آموزش عالی مشخص شود که چیست؟ این نباشد که بگویند مأموریت ایجاد اشتغال تنها مربوط به وزارت رفاه است و مثلاً با آموزش و پرورش یا وزارت خارجه ارتباط ندارد، بلکه بنا به اقتضائات ایجاد اشتغال باید برای هر دستگاه ماموریت‌هایی که ضمانت اجرا داشته باشد، تعریف شده و سازوکار آن نیز مشخص گردد.

▪ تشویق دستگاهها در صورت اشتغالزایی

این عضو مجمع تشخیص مصلحت نظام با اشاره به لزوم محور قرار دادن مسئله اشتغال در نهادها و دستگاه‌های مختلف، اظهار کرد: سازوکارهای تخصیص بودجه برای وزارتخانه‌ها به گونه‌ای باشد که آنها را در ایجاد اشتغال برای کشور سهیم کند. برای مثال سازوکار تشویقی برای دانشگاه‌ها براساس فارغ التحصیل‌های شاغل آن شکل پیدا کند. آنگاه دانشگاه این مأموریت را پیدا می کند که آموزش را به گونه‌ای ارائه کند که دانشجوی آن با فارغ شدن از تحصیل، شاغل هم بشود. عضو شورای راهبردی روابط خارجی عنوان کرد: اگر می خواهیم مسئله اشتغال را حل کنیم باید آن را در تمامی ابعاد مورد توجه قرار دهیم مثلاً در حوزه وزارت خارجه سهم یک سفارتخانه برای افزایش صادرات کشور که موجب اشتغال و ارزآوری می‌شود، باید تعریف گردد و بودجه آن بر اساس کارآیی در انجام این مأموریت تعریف شود و همچنین علاوه بر بودجه، ادامه مسئولیت منوط به انجام درست این وظیفه باشد.

▪ طراحی فرایند بلند مدت

جلیلی لزوم طراحی یک فرایند بلندمدت را یادآور شد و گفت: باید فرایندی طراحی شود که زمان شروع و فرجام آن مشخص باشد. ممکن است این فرایند در یک بازه زمانی ده یا پانزده ساله محقق شود اما مهم این است که کشور این اطمینان را داشته باشد که در پایان این فرایند، با سازوکارها و سیاست‌هایی که دنبال می‌شود، شما برای ایجاد اشتغال به شرایط مطلوب رسیده‌اید. وی در توضیح لزوم طراحی فرایند بلندمدت ایجاد اشتغال در کشور خاطرنشان کرد: اگر فرایند تعریف نشود، کشور همیشه عقب خواهد ماند. چرا که دولت و مجلس دائماً در حال تغییر است. بحث ما این است که اگر قرار است در یک کشور ۸۰ میلیونی مثلاً ۲۵ میلیون شغل داشته باشیم، برنامه ما برای اشتغال ۲۵ میلیون نفر چیست؟ ممکن است گفته شود تحقق چنین برنامه‌ای ۱۰ سال یا فرضاً ۱۵ سال طول می کشد، اما این فرایند بالاخره باید شروع بشود. آن وقت است که ذیل این برنامه، پروژه‌ها تعریف می‌شود و می تواند شامل ده‌ها ابتکار و ابداع متناسب با شرایط بومی کشور باشد.

حاجی دلیگانی از ارایه طرح دوفوریتی حل مشکل جاماندگان خبر داد

محرومان واقعی از سهام عدالت محروم هستند



عضو هیأت رئیسه مجلس با بیان اینکه هنوز کمیسیون‌های تخصصی مجلس تشکیل جلسه نداده‌اند و قرار است طرح دو فوریتی اعطای سهام عدالت به جاماندگان به کمیسیون اقتصادی مجلس ارجاع شود گفت: طرح سهام عدالت در کمیسیون اصل ۴۴ بررسی نمی‌شود زیرا آن کمیسیون به صورت ویژه بود که اکنون در مجلس تشکیل نشده است.

حسینعلی حاجی‌دلیگانی در گفت‌وگو با فارس، در مورد سهام عدالت جاماندگان، گفت: طرح دوفوریتی از سوی نمایندگان مجلس برای اعطای سهام عدالت به جاماندگان و نیز ۲ میلیون نفری که کارت سهام عدالت دارند اما به عنوان سهامدار عدالت در سامانه سازمان خصوصی سازی شناخته نمی‌شوند به هیأت رئیسه مجلس تقدیم شد. به گفته وی، بر اساس قانون سهام عدالت، این سهام به ۶ دهک کم درآمد جامعه قرار بود اختصاص پیدا کند متأسفانه در دولت دهم این مسأله به صورت قشری و سطحی پذیرفته شد و به این دلیل برخی از اقشار ضعیف و کم درآمد جامعه در شمار سهامداران عدالت قرار ندارند در حالی که برخی کارمندان با درآمد مناسب در دولت سهامدار عدالت شده‌اند.

عضو هیأت رئیسه مجلس گفت: دولت باید شرایطی برای ثبت نام افراد کم درآمد جامعه برای تقاضای سهام عدالت را فراهم کند. وی گفت: مجلس دهم نیز مقداری کوتاهی کرد و کمیسیون اقتصادی مجلس قبل به موقع طرح سهام عدالت و لایحه دولت را به دستور کار نرساند. اگر آن موقع نمایندگان مجلس تلاش می کردند به خاطر اینکه در لایحه دولت برای سهام عدالت آمده بود بار مالی آن چنانی نداشت و می توانست مشکل جاماندگان سهام عدالت را حل کند، اما امروز در قالب طرحی از سوی نمایندگان با دو فوریت مطرح شده است که احتمالاً بار مالی خواهد داشت. عضو هیأت رئیسه مجلس همچنین گفت: متأسفانه دولت هم از شرایط سوء استفاده کرد و نیمی از ارزش سهام عدالت که قبلا به نام مردم شده بود را به بهانه‌های مختلف به نام خود برگرداند و در این زمینه عددی بالغ بر ۲۵۰ هزار میلیارد تومان از سهام عدالت مردم را به نام خود مصادره کرد و سهام یک میلیون تومانی مردم را در نهایت ۵۳۲ هزار تومان به مردم برگرداند.

رییس صندوق بین المللی پول هشدار داد

سقوط ۱۰۰ میلیون نفر به فقر مطلق



وضعیت اقتصادی جهان به اندازه کافی خطرناک به نظر می رسد که بخش قابل توجهی از آن ناشی از سومدیریت، بخش دیگر ناشی از کینه توزی، بخش دیگر ناشی از جنگ و... است. در این شرایط بیماری کرونا نیز باعث مشکلات بسیار شده و کار بجایی رسیده که همان میزان اندک درآمد زایی نیز با چالش جدی رو به رو شده که زنگ خطر را به صدا درآورده است. در این رابطه رییس صندوق بین المللی پول گفت با وجود قابل توجه بودن تلاش های صورت گرفته، هنوز به اقدامات بیشتری برای مقابله با کرونا نیاز است. به گزارش ایسنا از رویترز، رییس صندوق بین المللی پول با جدی خواندن بحران کرونا گفته است برآوردهای جدید صورت گرفته نشان می دهد ممکن است بیش از ۱۰۰ میلیون نفر از مردم جهان در نتیجه شرایط کنونی به فقر مطلق سقوط کنند. به گفته کریستالینا جیورجیوا تاکنون حدود ۱۰ تریلیون دلار در جهان صرف مقابله با پیامدهای کرونا در جهان شده که با وجود قابل توجه بودن آن، نیاز است کماکان اقدامات بیشتری صورت بگیرد. جیورجیوا با اشاره به اینکه رشد اقتصادی جهان احتمالا بسیار کمتر از منفی سه درصدی خواهد بود که صندوق بین المللی پول در گزارش قبلی خود پیش بینی کرده است، افزود: برای آن که روند احیای رشد اقتصادی را تسریع کنیم باید روی حداقل سازی نابودی مشاغل و مقابله با افزایش نابرابری تمرکز کنیم. دولت ها می توانند با بهره گیری از ظرفیت های ایجاد شده توسط فناوری، دسترسی شهروندان خود به خدمات مالی و بانکی را بهبود دهند. رییس بلغارستانی صندوق بین المللی پول خواستار افزایش سرمایه گذاری روی زیرساخت های درمانی و آموزشی، مقابله با تغییرات اقلیمی و افزایش حمایت از کسب و کارهای کوچک و شاغلین حداقلی بگیر شد و افزود: تحت تاثیر کووید، ممکن است خیلی از مردم در برابر نیازهای مالی به شدت آسیب پذیر شوند. بهتر است سیاست گذاران در خصوص راهکارهای توزیع درآمد به ویژه در بین دهک های پایین تر جامعه اقدام کنند. تاکنون حدود ۷.۶ میلیون نفر در جهان به کووید-۱۹ مبتلا شده‌اند که در این بین بیش از ۴۱۶ هزار نفر جان خود را از دست داده‌اند. پیش از این نیز بانک جهانی در گزارش خود پیش بینی کرده بود رشد اقتصادی جهان در سال جاری تحت تاثیر شیو کرونا و تعطیلی گسترده کسب و کارها به منفی ۵.۲ درصد برسد که در طول قرن بیست و یکم بی سابقه بوده است.

دولت درخواست استرداد لایحه را داده است

چالش‌های لایحه تجارت در بحران اقتصادی

معاون سابق قضائی رئیس کل دادگستری استان تهران در خصوص لایحه تجارت گفت: ضرورت اصلاح قانون تجارت قابل انکار نیست اما این امر با توجه به جنگ اقتصادی که علیه کشور وجود دارد باید به گونه‌ای انجام شود که قانون تجارت جدید بتواند به رونق تولید و تسهیل تجارت منجر شود. به گزارش فارس محسن اهوارکی افزود: قانون اساسی دو مسیر طرح یا لایحه را برای قانون گذاری در نظر گرفته و بر اساس اصل ۷۴ قانون اساسی اگر دولت لایحه‌ای را به مجلس پیشنهاد بدهد، مجلس نمی تواند آن لایحه را از جهت شکل و ماهیت تغییر کلی دهد. معاون سابق قضائی رئیس کل دادگستری استان تهران خاطرنشان کرد: در حال حاضر چیزی که تحت عنوان لایحه تجارت در مجلس مصوب شد با لایحه تجارت اولیه دولت که در کمیسیون‌های مشترک بین دولت و قوه قضائیه تدوین شده بود، متفاوت است. اهوارکی ادامه داد: اگر قرار باشد مجلس خودش قانون گذاری کند ابتدا باید لایحه دولت را رد کرده و بعد در قالب یک طرح، قانون گذاری کند مضاف بر این که اگر یک لایحه متضمن موضوعات قضائی باشد باید قوه قضائیه هم درباره آن نظر کارشناسی بدهد. وی تاکید کرد: ۴۱ ماده اولیه لایحه تجارت فعلی با لایحه تجارتی که دولت ارائه کرده است کاملا متفاوت بوده و این موضوع مغایر با اصل ۷۴ قانون اساسی و سیاست های کلی نظام قانون گذاری است. همچنین عضو کمیسیون حقوقی و قضائی مجلس دهم با اشاره به تقسیم لایحه تجارت به ۵ دفتر، گفت: چند بخش شدن لایحه تجارت به مجلس تحمیل شد چرا که در دفعات قبلی که لایحه تجارت به صورت کامل به شورای نگهبان فرستاده شده بود، شورای نگهبان با آن مخالفت کرده بود در نتیجه توافقی بین مجلس و شورای نگهبان انجام گرفت و قرار شد تا لایحه تجارت در چند بخش به شورای نگهبان فرستاده شود. پورمختار ادامه داد: لایحه تجارت با اصل ۷۴ قانون اساسی مغایرت ندارد چرا که هر طرح یا لایحه‌ای که به مجلس می‌آید، کمیسیون مربوطه تغییرات لازم را در آن انجام می‌دهد و لایحه تجارت هم از این قاعده مستثنا نیست.

دریچه

کشاورزی در گیر معضل واسطه‌گری

ادامه از صفحه ۱... نقش واسطه‌ها و دلال‌هاست که باید تلاش‌هایی در جهت کوتاه کردن دست این افراد صورت بگیرد. البته نباید همه واسطه‌ها را حذف کنیم. ما باید واسطه‌ها را در یک نظام تولیدی مدیریت کنیم. واسطه‌گری باید تابع چارچوب‌های جدی‌تری باشد. علت افزایش هر چه باشد، کشاورز از هر نوع افزایش قیمت بی‌بهره است.

سودی که بخش دلالی در حوزه کشاورزی می‌برد قابل قیاس با زحمت زیاد و سود کمی که کشاورز می‌برد، نیست. بخش دولتی هر روز یک مشکل برای استان سیستان و بلوچستان ایجاد می کند. مثلا هم اکنون کشاورزان استان سیستان و بلوچستان مشکل سوخت دارند. شرکت نفت سوخت آنها را تأمین نمی کند. این مشکل به نوعی جلوی توسعه روند کشاورزی را گرفته است.

متأسفانه عمده زمین‌های کشاورزی جنوب استان سیستان و بلوچستان، ملی شده‌اند. یعنی همان نگاهی که در شمال کشور برای جنگل‌ها بوده برای جنوب کشور نیز کپی کرده‌اند. نباید سناریویی که برای شمال پیچیده‌ایم را برای جنوب کشور هم اجرایی کنیم؛ چرا که محدودیت موجود در حوزه انتخابیه ما، محدودیت آبی است نه زمینی. مجلس یازدهم باید ریل گذاری‌هایی در این زمینه انجام دهد تا این اراضی با قابلیت کشاورزی، احیاء شود. چیزی حدود ۹۱ درصد این اراضی ملی شده‌اند.

نکته دیگر تأثیرات سیاست‌های وارداتی و صادراتی به قیمت محصولات است. ما در زمینه سیاست‌های وارداتی و صادراتی هم رویه درست و حسابی نداریم. مثلا ممکن است محصولاتی وارد شود که مشابه آن را در کشور داریم. این وضعیت نظام عرضه و تقاضا را با مشکل مواجه کرده و روی قیمت محصولات هم تأثیر می گذارد.

در وضعیت موجود، این پرسش مطرح می شود که وظایف بخش دولتی چیست؟ پاسخ این است که بعضی محصولات استراتژیک با قیمت تضمینی خریداری می‌شود. هیچ جای دنیا این قیمت را برای همه محصولات در نظر نمی گیرد. اما مسائلی مثل بیمه محصولات کشاورزی می تواند مؤثر باشد. مثلا موز و خرما غذایی است که جنوب استان و سیستان و بلوچستان تولید می‌شود اما بیمه نیستند و اوضاع مناسبی از نظر قیمتی برای کشاورزان و خریداران ندارد.

رشد حبابی سهام با شرکت‌های کاغذی

ادامه از صفحه ۱... استفاده می کند، در حال حاضر علی رغم اینکه دارایی برخی شرکت‌ها تنها یک تابلو است، اما سهام آنها با قیمت های نجومی در بورس معامله می شود که این امر بیانگر وجود حباب در بورس است. به طور مثال علی رغم اینکه طی سال های گذشته پتروشیمی یک شهر تنها یک قطعه زمین داشته و از هیچ زیرساختی برای فعالیت برخوردار نیست، اما سهام آن حدود ۸۰۰ تومان در بازار سرمایه و بورس خرید و فروش می شود.

این اتفاقات زنگ خطری برای اقتصاد است زیرا ضرر حاصل از ترکیدن حباب بازار سرمایه و بورس از سود به دست آمده از این بازار بیشتر خواهد بود. به همین دلیل مردم باید برای سرمایه گذاری در بورس از توصیه های کارشناسان استفاده کرده و به زمان بازگشت پول خود توجه کنند.

اینکه فردی مقداری سرمایه دارد، برای ورود به بورس کافی نیست بلکه سرمایه گذاران برای ورود به بازار سرمایه و بورس باید به اصول اقتصادی و شرایط کشور توجه کنند. در شرایط کنونی ارزش سهام برخی بنگاه‌های اقتصادی علیرغم اینکه تعطیل بوده یا تولیدی نداشته و در برخی موارد در وضعیت بحرانی قرار دارند، در حال افزایش است که این امر بیانگر اختلال در بازار سرمایه است.

افرادی که به دنبال خرید سهام هستند، باید دانش خرید و فروش در بازار سرمایه و بورس را داشته باشند از سوی دیگر سبدی از سهام را خریداری کنند تا در صورت تغییر شاخص‌ها به صورت میانگین سود به دست آورند.

هرچند دولت باید از وضعیت شرکت‌های بورسی اطلاعات دقیقی به مردم ارائه کند، اما در حال حاضر از این امر شانه خالی کرده و وضعیت بازار سرمایه و بورس را مطلوب نشان می دهد، در صورت تداوم این روند تنها ۱۰ درصد سرمایه گذاران سود کرده و ۹۰ درصد متضرر می شوند.

برآورد جدید بانک جهانی از نرخ تورم ایران

مدیر میز ایران در بانک جهانی با اشاره به پیامدهای کووید-۱۹ بر اقتصاد ایران گفت: میزان تولیدات نفتی ایران به یکی از پایین ترین سطوح چند دهه اخیر رسیده است؛ بخش بزرگی از کاهش رشد اقتصادی ایران در سال ۲۰۲۰ مربوط به کاهش سطح فعالیت بخش غیرنفتی است. انتظار می رود بخش خدمات (به عنوان بزرگ‌ترین تشکیل دهنده تولید ناخالص داخلی ایران) به میزان وسیعی تحت تأثیر قرار گیرد و این مساله در مورد بخش‌های خرده فروشی، عمده فروشی و حمل و نقل نیز صادق خواهد بود. زینا الخلیل با اشاره به باقی ماندن تقاضا برای کالاهای ضروری در سطح مطلوب افزود: به همین دلیل انتظار می‌رود تولیدات بخش کشاورزی تنها به میزان کمی از کرونا تأثیر پذیرد. از سوی دیگر در بخش صنعت، با توجه به شوک‌های وارد شده به بخش تقاضا و زنجیره تأمین، انتظار می‌رود بخش تولید و ساخت و ساز در ایران آسیب متحمل شود. طبق پاسخ بانک جهانی به ایسنا، دلیل اصلی تفاوت رشد اقتصادی امسال با سال قبل ایران با وجود شیوع ویروس کرونا و تشدید تحریم‌های آمریکا آن است که سال گذشته رشد اقتصادی به شدت تحت تأثیر کاهش رشد اقتصادی بخش نفتی قرار گرفته بود که خود ناشی از تحریم‌های آمریکا بوده است. به گفته الخلیل، بانک جهانی برای ذکر روند نزولی نرخ تورم ایران در گزارش خود به آمارهای منتشرشده توسط دولت ایران (طی بازه زمانی ذکرشده) استناد کرده است.

پیشخوان
Pishkhan.com

تجارت
یکشنبه ۲۵ خرداد ۱۳۹۹ • شماره ۱۸۸۵
Sun • 14 Jun • 2020 • 8 page

پیشخوان
Pishkhan.com

راهکارهای اصلی برای ساماندهی صنعت خودرو در کشور



محمدرضا صباغیان بافقی، نماینده مجلس یازدهم در گفتگو با خبرخودرو اظهار داشت: لابی و نفوذ ذی نفعان در صنعت خودرو در مباحثی مانند صادرات، واردات و قیمت مانع از ورود و پیگیری مجلس در طرح ساماندهی صنعت خودرو و اجرای مصوبات است که در این مسیر مشکلاتی نیز برای برخی از نمایندگان ایجاد شد و علاوه بر آن دولت را نیز در تصمیم‌گیری‌ها، با چالش مواجه نموده است. وی معضلات موجود در صنعت خودرو را ناشی از ویژگی خصولتی بودن این صنعت دانست و گفت: این صنعت از یک طرف در اختیار بخش خصوصی است؛ اما مدیران و مسئولان آن ذی نفع نیستند و مسئولیت چندانی نیز در برابر آن ندارند و از طرف دیگر دولتی است؛ اما به طور کامل تحت نظارت دولت نیست. این نماینده مجلس گفت: مجموعه‌هایی که به صورت خصولتی اداره می‌شوند، متاسفانه زمینه را برای سوءاستفاده افراد سودجو فراهم می‌نمایند و راهکار اصلی حل مشکلات، واگذاری کامل آنها به بخش خصوصی یا دولتی شدن صد در صدی آنها است. این نماینده مردم در دوره یازدهم مجلس درخصوص بهترین راهکار برای یاری رساندن به صنعت خودرو خاطرنشان کرد: کمک به صنعت خودرو مستلزم واگذاری آن به بخش خصوصی یا آزادسازی واردات است تا رویکردها و عملکرد براساس رقابت شکل بگیرد.

برنامه‌ریزی برای احیای ۱۵۰۰ واحد صنعتی راکد



معاون وزیر صنعت، معدن و تجارت گفت: برنامه‌ریزی‌های لازم انجام شده و در سال جاری یک هزار و ۵۰۰ واحد تولیدی راکد به چرخه تولید باز می‌گردد. به گزارش شاتا محسن صالحی‌نیا افزود: ۴۵ هزار واحد تولیدی در شهرک‌ها و نواحی صنعتی کشور دارای پروانه بهره‌برداری بوده که این تعداد واحد، به تولید رسیده است. وی اضافه کرد: از این تعداد واحد تولیدی، ۱۰ هزار و ۳۰۰ واحد فاقد فعالیت بوده و راکد هستند که به دلایل مختلف از جمله نبود بازار فروش، بدهی‌های انباشته شده و نبود سرمایه در گردش غیرفعال شده‌اند. رئیس هیأت مدیره و مدیرعامل سازمان صنایع کوچک و شهرک‌های صنعتی ایران ادامه داد: سال گذشته طبق برنامه‌ریزی صورت گرفته، بازگشت یک هزار و ۳۰۰ واحد تولیدی راکد را به چرخه تولید در دستور کار قرار دادیم که تا پایان سال توانستیم بیش از رقم درنظر گرفته شده یعنی یک هزار و ۴۴۴ واحد تولیدی غیرفعال را مجدد احیاء کنیم. صالحی‌نیا بیان کرد: برای امسال نیز یک هزار و ۵۰۰ واحد تولیدی را برای بازگشت به چرخه تولید مد نظر داریم که از این تعداد یک هزار و ۲۰۰ واحد تولیدی در شهرک‌ها و نواحی صنعتی قرار دارد. وی در ادامه با تأکید بر فراهم کردن شرایط برای احیاء واحدهای تولیدی راکد اظهار داشت: تلاش داریم تا با برنامه‌ریزی بتوانیم واحدهای تولیدی غیرفعال را احیاء کنیم.

بانک مرکزی به صادرکنندگان برای تعیین تکلیف تعهدات ارزی اولتیماتوم داد

پای دلالان به معامله کوتاژهای صادراتی باز شد

گروه صنعت و تجارت: آخرین زمان برای بازگشت ارز حاصل از صادرات سال گذشته به کشور مطابق اطلاعیه‌های بانک مرکزی، آخر تیرماه است. بانک مرکزی تاکنون با انتشار سه اطلاعیه تاکید کرده قرار نیست این زمان تمدید شود. اراده بانک مرکزی بر ساماندهی وضعیت بازگشت ارز صادراتی و تعیین تکلیف رفع تعهد ارزی صادرکنندگان به نظر جدی‌تر از گذشته به نظر می‌رسد. تاکیدات صورت گرفته از سوی بانک مرکزی در عمل موجب شده تا بازار خرید و فروش کوتاژهای صادراتی به منظور رفع تعهد ارزی داغ‌تر از گذشته باشد. آخرین مرتبه روز پنجشنبه (۲۲ خردادماه) بود که بانک مرکزی در اطلاعیه‌ای اعلام کرد که صادرکنندگان فقط تا پایان تیرماه فرصت دارند که ارز حاصل از صادرات سال ۹۸ خود را به کشور برگردانند تا در سایه آن، علاوه بر اینکه رفع تعهد ارزی کنند، بتوانند از مشوق‌هایی همچون بازگشت مالیات بر ارزش افزوده و یا ضریب صفر مالیاتی برخوردار شوند.

این روزها بسیاری از صادرکنندگان، در حال واگذاری کوتاژهای صادراتی خود به واردکنندگان هستند و بنابراین بازار خرید و فروش این کوتاژهای صادراتی رونق گرفته است. در حقیقت، بانک مرکزی یکی از روش‌های رفع تعهد ارزی را همین موضوع واردات در مقابل صادرات قرار داده و براساس آن، کار را به نحوی مدیریت کرده تا ارز حاصل از صادرات بتواند یکی از منابع تأمین کننده نیازهای ارزی کشور باشد. به این ترتیب، صادرکنندگان می‌توانند در مقابل ارائه کوتاژهای صادراتی و ارز حاصل از صادرات خود به واردکنندگان، اقدام به رفع تعهد ارزی کنند و این خود حرکتی مفید برای تأمین نیازهای ارزی کشور است. واقعیت اما این است که دولت بالغ بر یکسال است که تأمین ارز بخش عمده‌ای از تولیدکنندگان را به ارز صادراتی گره زده و از این تصمیم نتیجه گرفته است؛ چراکه واردکننده و صادرکننده به خوبی همدیگر را پیدا کرده و براساس اعتماد متقابل و در بازاری که دخالت دولتی در آن وجود ندارد، اقدام به معامله ارز خود می‌کنند. البته باید بدانیم که انجام این روش، نافی نظارت‌های بانک مرکزی نیست و این بانک، همواره چتر نظارتی خود را بر سر راه واردات در مقابل صادرات یعنی واردکننده و صادرکننده گسترانده است.

▪ آخرین فرصت ایفای تعهدات ارزی صادراتی سال ۹۸

بانک مرکزی در آخرین اطلاعیه خود درباره رفع تعهدات ارزی صادرات در سال ۹۸ روز پنجشنبه (۲۲ خردادماه) اعلام کرد که صادرکنندگان تا پایان تیر ۹۹ فرصت دارند تا تعهدات ارزی صادراتی سال ۹۸ خود را ایفا کنند، در غیر این صورت محدودیت‌های بسته سیاستی بازگشت ارز حاصل از صادرات و نحوه رفع تعهد ارزی آن، برای آنان اعمال خواهد شد. با توجه به تکلیف کلیه صادرکنندگان به بازگشت ارز حاصل از صادرات به چرخه اقتصادی کشور از تاریخ ۲۲ فروردین ماه سال ۱۳۹۷ طبق مصوبات هیئت وزیران و شورای عالی هماهنگی اقتصادی و به منظور بهره‌مندی از مشوق‌ها و خدمات دستگاه‌های اجرایی، سازمان‌ها و نهادهای ذیربط، صادرکنندگان می‌باید تا پایان تیرماه سال ۱۳۹۹ نسبت به ایفای تعهدات ارزی صادراتی سال ۱۳۹۸ خود اقدام کنند. بدیهی است در صورت عدم تعیین تکلیف بازگشت ارز حاصل از صادرات متعلقه، محدودیت‌های مندرج در بسته سیاستی بازگشت ارز حاصل از صادرات و نحوه رفع تعهد ارزی آن، برای آنان اعمال خواهد شد.

روز جمعه بود که خبرگزاری مهر با انتشار مطلبی اعلام کرد که بررسی‌های میدانی نشان می‌دهد که برخی از واردکنندگان طی روزهای گذشته، کوتاژهای صادراتی را در نرخ‌های متفاوتی از دلالان خریداری کرده‌اند؛ به نحوی که قیمت هر کوتاژ صادراتی از ۱۵۰ تومان به ازای هر دلار تا ۴۰۰ تومان به ازای هر دلار متغیر است؛ این در حالی است که صادرکنندگان کوتاژهای صادراتی خود را به قیمت هر دلار ۸۰ تا حداکثر ۲۰۰ تومان به فروش رسانده‌اند. در این میان، بسیاری از صادرکنندگانی که قصد داشتند رفع تعهد ارزی کنند، طی ماه‌های گذشته، کوتاژهای صادراتی خود را به برخی از واردکنندگان و البته صرافی‌هایی فروخته‌اند که قیمت‌های پرداختی برای آن بسیار نازل بوده و این در حالی است که به گفته فعالان بازار ارز، همین کوتاژها اکنون به قیمت گزاف به واردکنندگان فروخته می‌شود تا بلکه صادرکننده بتواند رفع تعهد ارزی کند. در این میان نکته حائز اهمیت آن است که اکنون تقاضا برای استفاده از این کوتاژهای صادراتی بسیار بالا است چراکه ارز نیمایی و نیز ارز ۴۲۰۰ تومانی دیگر در اختیار واردکننده‌ای قرار نمی‌گیرد و بنابراین، ارز حاصل از صادرات یکی از منابع اصلی تأمین ارز برای واردکننده است و به همین دلیل تقاضا برای خرید کوتاژهای صادراتی هم افزایش یافته است.



▪ کوتاژ صادراتی چیست؟

در ساختار صادرات و واردات و دنیای کسب و کار و گمرکات عبارت است از هرگاه کالایی به مرحله ترخیص رسیده و آماده خروج از گمرک شود و چنانچه این کالای آماده ترخیص در سیستم مکانیزه گمرک اظهار و اعلام شده باشد، سیستم EPL بلادرنگ فرم اعلان یا اظهارنامه را قفل کرده و یک شماره انتظامی ویژه و منحصر به فرد به اظهارنامه مربوطه اختصاص خواهد داد. به این اظهارنامه اصطلاحاً کوتاژ گویند و نوع صادراتی آن نیز کوتاژ صادراتی نامیده می‌شود. گاهی به شماره فوق، شماره سریال کوتاژ، شماره اختصاصی یا شماره نقل قول گویند. یک اظهارنامه صادراتی در سطح سیستم مکانیزه گمرکات از هر لحاظ یکتا است. دانستن درباره کوتاژ صادراتی نقش مهمی در اقتصاد کشورهای در حال توسعه ایفا می‌کنند. این اقتصادها ممکن است فاقد سرمایه و سیستم‌های مالی برای پشتیبانی از صنایع بزرگتر باشد. حتی ممکن است رشد بنگاه‌های کوچک به دلیل کمبود سرمایه در دسترس و نقدینگی یا به دلیل عدم اطمینان در رابطه با مالکیت خصوصی و حقوق قانونی دشوار باشد. در حالی که شرکت‌هایی که در حوزه کوتاژ صادراتی و صنایع فعالیت می‌کنند ممکن است اندکی بیشتر در رقابت‌ها باقی بمانند، لیکن هنوز هم باید با سایر شرکت‌ها، چه سایر فعالان صنایع درباره کوتاژ صادراتی و چه شرکت‌هایی در مقیاس بزرگتر، رقابت کنند. این امر باعث می‌شود آنها از فن آوری های جدیدی استفاده کنند که کارایی و بهره وری را بهبود بخشد. آن‌ها همچنین باید برای منابع کار رقابت کنند، که با پیشرفت ترشدن یک کشور و افزایش دستمزدها می‌تواند موجب بروز مشکلات جدیدی باشد.

کشورهای در حال توسعه نیز در مقایسه با استفاده از سرمایه، احتمالاً مزیت نسبی در استفاده از نیروی کار دارند و به آنها امکان می‌دهد کالاهای با نیروی کار ارزانتر از کشورهای توسعه یافته تولید کنند. از آنجا که صنایع کوتاژ صادراتی ممکن است از روش‌های کارگری استفاده کنند که به ابزار و ماشین آلات سنتی متکی است و یا به استفاده از دست نیاز دارند، بهره‌وری کمتری دارند. بنابراین، حتی اگر آنها ممکن است بخش بزرگی از جمعیت را استخدام کنند، ممکن است تولید متناسب با بازده تولید نکنند. در صنایع کوچک نیز به ویژه در مناطق روستایی منبع مهمی برای اشتغال هستند. برای کشاورزان، فعالیت یک صنعت مرتبط با کوتاژ صادراتی در خارج از خانه می‌تواند درآمد حاصل از فروش محصولات کشاورزی را تکمیل کند. در زمستان، هنگامی که فعالیت‌های کشاورزی تمایل به کاهش دارد، یک صنعت وابسته به کوتاژ صادراتی می‌تواند درآمد اضافی ایجاد کند. در مورد روستاهای کوچک، یک صنعت کوتاژ می‌تواند به ساکنان محلی اجازه دهد تا در بازارهای محلی و یا حتی برای صادرات به شهرهای بزرگتر و سایر کشورها، صنایع دستی برای فروش تولید کنند.

با تمام این احوال نکته حائز اهمیت این است که ورود برخی دلالان به معاملات مرتبط با کوتاژهای صادراتی موجب سواستفاده و مانع ساماندهی این وضعیت شده است. در واقع، اکنون پای دلالانی به خرید و فروش کوتاژهای صادراتی باز شده است که در مواقع کم تقاضا، اقدام به خریدهای کوتاژ صادراتی کرده‌اند و حال که تقاضا برای آن بالا است و واردکننده نیاز به خرید کوتاژهای صادراتی دارد، این کوتاژها را به فروش می‌رسانند؛ از سوی دیگر، صادرکننده نیز به دلیل مهلت تعیین شده از سوی بانک مرکزی، نیاز دارد تا رفع تعهد ارزی کند، پس کوتاژ صادراتی خود را به قیمت بسیار نازل می‌فروشد تا بتواند رفع ارز کند؛ پس خریداران این کوتاژهای صادراتی عمدتاً دلالانی هستند که از صادرکننده این کوتاژ را خریداری کرده و به قیمت بسیار بالا به واردکننده می‌فروشند.

مشکلات داخلی به تولید سیمان در کشور ضربه می‌زند



عبدالرضا شیخان، دبیر انجمن صنفی کارفرمایان صنعت سیمان در گفتگو با اقتصاد ۲۴ گفت: صادرات سیمان در دو ماه ابتدای سال نسبت به زمان مشابه سال گذشته حدود یک درصد افزایش داشته و با توجه به ادامه رکود در بازارهای جهانی همین که صادرات این محصول کاهش نداشته، بسیار برای این صنعت حائز اهمیت است. شیخان با تاکید بر اینکه مجموع صادرات سیمان و کلینکر در دو ماه ابتدای سال ۹۹ به حدود دو میلیون تن رسیده، گفت: عمده صادرات کلینکر به کشورهای حوزه خلیج فارس بوده و صادرات سیمان به کشورهای افغانستان، قزاقستان، عمان، هند، قطر، امارات و آذربایجان صورت گرفته که در مجموع صادرات کلینکر بیشترین ارزآوری را برای کشور به ارمغان آورده است. دبیر انجمن صنفی کارفرمایان صنعت سیمان گفت: ۱۷ میلیون تن صادرات سیمان و کلینکر هدف صادراتی شرکت‌های تولید کننده سیمان برای سال ۹۹ است که این میزان نسبت به سال ۹۸ تغییر قابل توجهی ندارد. به گفته این فعال اقتصادی در بخش صنعت سیمان، گفت: به غیر از مواردی که به عنوان موانع صادراتی در پیش روی این صنعت وجود دارد، افزایش هزینه‌های سربار این صنعت بر روی شرکت‌های تولیدکننده، روند تولید و صادرات این محصولات را به مخاطره انداخته اما شرکت‌های تولیدکننده تحت هر شرایطی به تولید سیمان ادامه می‌دهند. دبیر انجمن صنفی کارفرمایان صنعت سیمان با تاکید بر اینکه در راستای تحقق جهش تولید باید موانع از سرراه تولید برداشته شود، گفت: سهم بزرگی سیمان در ارزآوری و توسعه صادرات را نمی‌توانند نادیده بگیرند از این رو ارزش واقعی سیمان با توجه به مشکلات باید کشف و تعیین شود. به گفته شیخان، سیمان کالای حجیمی است و هزینه حمل آن گران است. افزایش کرایه حمل، تاثیرگذار بر افزایش قیمت تمام شده صادرات این محصول است و همین موضوع موجب می‌شود محصول صادراتی در بازارهای هدف غیررقابتی شده و بازهار از دست بروند. وی گفت: در سال جاری نیز برنامه اجرایی جهت تولید ۶۲ میلیون تن تولید پیش بینی شده است.

تلاش بانک مرکزی برای تأمین ارز برای واردات کالاهای اساسی



سخنگوی ستاد تنظیم بازار با تاکید بر اینکه تلاش گسترده بانک مرکزی برای تأمین ارز مورد نیاز کالاها خبر داد و گفت: ذخایر کالاهای استراتژیک از وضعیت مناسبی برخوردار است. به گزارش مهر، محمدرضا کلامی گفت: کارگروه تنظیم از ۱۴ دستگاه تشکیل شده و دستگاه‌های نظارتی نیز در آن حضور دارند؛ بنابراین پایش و رصد مستمر کالاهای مورد نیاز نیز از سوی کارگروه‌های تخصصی بررسی می‌شوند. وی با بیان اینکه کارگروه‌های تخصصی با احصای فرایندها تبادل نظر را صورت داده و سیاست جمع بندی شده را به ستاد اصلی کارگروه تنظیم بازار ارجاع می‌دهند. به گفته کلامی، ۲۵ قلم کالای اساسی با ارز ۴۲۰۰ وارد می‌شدند که در سال جاری سهمیه ارزی وزارتخانه‌ها نیز برای استفاده از ارز ۴۲۰۰ مشخص شده و از سوی سامانه جامع تجارت مورد نظارت قرار می‌گیرد. کلامی با بیان اینکه کل واردات کالاهای اساسی با دلار ۴۲۰۰ تومانی از سوی سامانه جامع تجارت رصد می‌شود، خاطرنشان کرد: انبارها و شبکه فروش کالاهای اساسی به دقت در قالب سامانه جامع تجارت رصد می‌شود، این در حالی است که عرضه کالاهای اساسی در دوران شیوع کرونا به خوبی شکل گرفت و با تأمین حداکثری کالا، نوسانات جدی نداشتیم. وی با بیان اینکه اکنون از منظر تأمین و ذخایر استراتژیک، وضعیت بسیار مناسبی داریم، گفت: اکنون از ارز صادراتی برای تأمین نیازهای ارزی کشور بهره می‌گیریم و امیدواریم بتوانیم به خوبی تأمین نیازهای کالایی کشور اقدام کنیم. سرپرست معاونت بازرگانی داخلی وزارت صمت با بیان اینکه بانک مرکزی به دقت در حال تلاش برای تأمین ارز مورد نیاز کالاهای اساسی است، تصریح کرد: ارز کالاهایی مثل چای، برنج، کره و گوشت از گروه یک به دو منتقل شده است و به تبع آن تأمین ارز آنها باید از محل ارز نیما تأمین شود که بر اساس نوسانات نرخ نیما ممکن است نوساناتی در نرخ آنها ایجاد شود؛ ولی وزارت صنعت، معدن و تجارت به دقت بازار را رصد کرده واجازه گرانفروشی را نمی‌دهد.

سهم ۶۰ درصدی بخش خصوصی از ایجاد اشتغال در کشور

غلامحسین شافعی، رئیس اتاق بازرگانی، صنایع، معادن و کشاورزی ایران گفت: اظهار کرد: بخش خصوصی اگرچه بیش از ۶۰ درصد اشتغال کشور را منجر شده و تأمین درآمدهای مالیاتی کشور نیز عمدتاً بر ذمه این بخش است، اما در روند تصمیم‌سازی‌ها برای بخش مالیاتی سهمی ندارد و در محافلی که نماینده بخش خصوصی صاحب کرسی است نیز، یک رأی ما در قبال ۱۱ یا ۱۲ رأی دیگر قرار می‌گیرد که اثری را ایجاد نمی‌کند. وی اضافه کرد: ما این گلایه را به‌دفعات مطرح کرده‌ایم که اگر بار بخشی از هزینه‌های کشور بر دوش بخش خصوصی است، این جایگاه موجود برای فعالان این بخش مناسب نیست و باید فکری به حال این روند شود. رییس اتاق بازرگانی ایران ادامه داد: پیش از این اعلام کرده بودیم که بخش خصوصی آماده تدوین استراتژی اقتصادی کشور است و این موضوع را بار دیگر و در جمع نمایندگان دور یازدهم نیز مورد تأکید قرار گرفت و گفتیم اگر مجلس مأموریت دهد، حاضریم این کار را انجام دهیم که مورد توجه قرار گرفت و امیدواریم که مجلس پیگیر این موضوع باشد. رئیس اتاق مشهد ادامه داد: نمایندگان مجلس نیز مشتاق اطلاع از نظرات بخش خصوصی و مسائل آنها بوده و در موضوعات اقتصادی نیز به تعامل با فعالان اقتصادی نیاز دارند تا از نظر ارائه مطالب منطقی آنها را تقویت کنند. شافعی اضافه کرد: پیشنهاد من این است که ۵ استان اول را به شورای کشوری دعوت کنند و از مسئولان آنها تقدیر شود و از وزیر کشور خواستم که برای روسای ۵ استان اول تقدیرنامه‌ای با امضای رئیس جمهور اهدا شود. او از عملکرد برخی تشکل‌ها در شورای گفتگو انتقاد کرد و گفت: بسیاری از تشکل‌ها در شورای گفتگو عضو هستند اما از برخی از آنها هیچ عملکرد و مشارکت مؤثری دیده نمی‌شود.

اخبار کوتاه

حداکثر افزایش قیمت مجاز برای لوازم خانگی ۲۵ درصد است

رییس سازمان حمایت مصرف کنندگان و تولیدکنندگان گفت: براساس بررسی‌های انجام شده در ستاد تنظیم بازار حداکثر افزایش قیمت مجاز برای تلویزیون ۲۰ درصد و برای سایر لوازم خانگی ۲۵ درصد تعیین شده است. به گزارش فارس محمدرضا تابش با اشاره به مزیت‌های سامانه جامع انبارها گفت: در بررسی‌های انجام شده از سامانه جامع انبارها رشد بازرسی‌ها را در سال ۹۸ نسبت به ۹۷ داریم. وی با اشاره به سامانه گارانتی بیان داشت: این سامانه دو هفته آینده رونمایی خواهد شد که نقش قابل توجهی در کنترل بازار کالاهای مصرفی و با دوام خواهد داشت. تابش با اشاره به مصوبه ستاد تنظیم بازار اظهار داشت: براساس این مصوبه ثبت قیمت لوازم خانگی در سامانه ۱۲۴ الزامی است.

پرداخت ۱۷/۶ هزار میلیارد ریال به پروژه‌های اقتصاد مقاومتی

وزارت صنعت، معدن و تجارت اعلام کرد: از ابتدای امسال تا پایان اردیبهشت‌ماه در مجموع مبلغ ۱۷.۶ هزار میلیارد ریال تسهیلات به ۴۶۵ واحد در قالب پروژه رونق تولید پرداخت شده است. برپایه این گزارش، در قالب تسهیلات برنامه تولید و اشتغال (تبصره ۱۸) از ابتدای امسال تا پایان اردیبهشت تعداد ۱۶۸ واحد به بانک‌های عامل معرفی شد که از این تعداد ۶۹ واحد، تسهیلات خود به ارزش ۲.۸ هزار میلیارد ریال را دریافت کردند. همچنین در قالب تسهیلات برنامه تولید و اشتغال (تبصره ۱۸) از ابتدای اسفند ۹۷ تا پایان اردیبهشت امسال تعداد دو هزار و ۵۰۴ واحد به بانک‌های عامل معرفی شدند و از این تعداد ۷۳۷ واحد تسهیلات خود را به ارزش ۴۰.۴ هزار میلیارد ریال دریافت کرده‌اند. به گزارش ایرنا، منابع تخصیصی از محل تبصره ۱۸ در سه بخش تأمین سرمایه در گردش مورد نیاز فعالان اقتصادی و کمک به نوسازی و جایگزینی ماشین آلات و طرح‌های که بیش از ۶۰ درصد پیشرفت فیزیکی دارند، پرداخت می‌شود.

تاریخ از سرگیری صادرات به گرجستان مشخص نیست

رییس اتاق بازرگانی ایران و گرجستان اظهار داشت: متاسفانه مشکل دو هفته اخیر هنوز ادامه دارد و هیچ پاسخی برای این تصمیم بیان نمی‌شود. از همین روی همچنان تاریخ دقیق و برنامه‌ریزی قطعی برای ارسال کالا از طریق واگن یا کامیون به گرجستان وجود ندارد. سیده فاطمه مقیمی در گفتگو با ایلنا در مورد آخرین وضعیت تجارت ایران و گرجستان اظهار داشت: مشکل دو هفته اخیر ادامه دارد و هیچ پاسخی برای این تصمیم بیان نمی‌شود و همچنان تاریخ دقیق و برنامه‌ریزی قطعی برای ارسال کالا به گرجستان وجود ندارد تا بتوانیم براساس آن صادرات داشته باشیم. رییس اتاق بازرگانی ایران و گرجستان ادامه داد: ما مکاتبات خود با وزارت امور خارجه و اتاق بازرگانی ایران را انجام داده‌ایم و همچنان منتظر پاسخ هستیم. چون بازرگانان به دنبال راهکارهای جدیدی هستند اما قاعده این است که سفارت ما در گرجستان پیگیر این موضوع باشد. وی افزود: البته هفته گذشته نشستی در سازمان توسعه تجارت داشتیم که مواردی در این زمینه مطرح شد اما هنوز بازخورد و پاسخ مثبتی دریافت نکرده‌ایم.

قرعه‌کشی ۴۵ هزار خودرو ایران‌خودرو برای ۱/۵ میلیون مشتری

قرعه‌کشی طرح پیش‌فروش ۱۲ محصول ایران خودرو به تعداد ۴۵ هزار دستگاه با موعد تحویل حداکثر یکسال انجام شد و مشتریان از امروز صبح (یکشنبه) به مدت ۷۲ ساعت فرصت واریز مبلغ علی‌الحساب دارند. به گزارش ایسنا، صبح دیروز (شنبه) قرعه‌کشی طرح پیش‌فروش یکساله ۴۵ هزار دستگاه از محصولات گروه صنعتی ایران خودرو در محل شرکت ساپکو (شرکت طراحی، مهندسی و تامین قطعات ایران خودرو) در حضور نهادهای نظارتی انجام شد. در این طرح پیش‌فروش یکساله ایران خودرو که با ثبت نام بیش از یک میلیون و ۵۰۰ هزار نفر به اتمام رسید، جدول زیر ظرفیت این ۱۲ مدل محصول ایران خودرو را نشان می‌دهد. نتایج قرعه‌کشی (اسامی مشتریان برنده) این طرح از طریق سایت رسمی این شرکت به آدرس esale.ikco.ir و پیامک برای مشتریان اعلام خواهد شد. مشتریان منتخب از ساعت ۱۰ صبح امروز (یکشنبه ۲۵ خردادماه) به مدت ۷۲ ساعت برای واریز وجوه علی‌الحساب فرصت دارند. در صورت عدم واریز وجه برندگان این قرعه‌کشی، افراد رزرو جایگزین خواهند شد.

افزایش صدور پروانه بهره‌برداری معدن

طبق جدیدترین آمار منتشر شده از سوی وزارت صنعت، معدن و تجارت، در دو ماهه ابتدایی سال جاری، تعداد گواهی کشف و پروانه اکتشاف صادره در حوزه معدن کاهش داشته و تنها صدور پروانه بهره‌برداری ۱۰ درصد رشد کرده است. به گزارش ایسنا، در دو ماه اول سال ۱۳۹۷، معادل ۶۶ فقره گواهی کشف و در مدت مشابه امسال (۱۳۹۹) معادل ۵۸ فقره گواهی کشف صادر شده است که نسبت به مدت مشابه سال گذشته افت ۱۲.۱ درصدی داشته است. همچنین در این مدت تعداد اکتشاف صادر شده در این مدت نسبت به مدت مشابه سال گذشته، ۲۰ درصد کمتر شده شده است. در دوماهه ابتدایی سال جاری ۱۲۴ فقره پروانه اکتشاف صادر شده در حالی در مدت مشابه سال گذشته این رقم ۱۵۵ فقره بوده است. براساس این آمار تنها صدور پروانه بهره‌برداری نسبت به مدت مشابه سال گذشته اوضاع بهتری داشته است. در فروردین و اردیبهشت ماه امسال ۷۶ فقره پروانه بهره‌برداری صادر شده است در حالی که میزان صدور این مجوز معدنی در مدت مشابه سال گذشته ۶۹ فقره بوده است که نشان از رشد ۱۰.۱ درصدی دارد.

تداوم حضور بیمه آسیا در مناطق آزاد



شعبه بیمه آسیا در منطقه آزاد ماکو، با حضور نایب رییس هیأت مدیره و مدیرعامل، اعضای هیأت مدیره، معاونان مدیرعامل و مدیران ،سرپرست منطقه سه، روسای شعب استان های آذربایجان غربی و شرقی بیمه آسیا ،فرماندار شهرستان ماکو و سایر مقامات محلی افتتاح شد. مسعود بادین، نایب رییس هیأت مدیره و مدیرعامل در آیین افتتاح شعبه بیمه آسیا در ماکو با ابراز خرسندی از افتتاح شعبه ماکو در این منطقه آزاد، بر تداوم گسترش خدمات در مناطق اقتصادی در سال "جهش تولید" تاکید کرد. مدیرعامل بیمه آسیا گزارشی از عملکرد بی نظیر بیمه آسیا در سال ۱۳۹۸ ارائه داد و گفت: افزایش پرتفوی تا ۶۰ هزار میلیارد ریال و کاهش چشمگیر نسبت خسارت در بیمه آسیا، توانمندی این شرکت در ریسک سنجی صحیح و اصلاح ترکیب پرتفوی است. مسعود بادین، مناطق آزاد اقتصادی را یکی از ظرفیت های بالقوه در افزایش بهره وری اقتصادی کشور توصیف کرد که صنعت بیمه می تواند با حضور پررنگ خود در این مناطق نقطه اتکای مطمئنی برای فعالیت تجاری و صنعتی باشد. افتتاح شعبه بیمه آسیا در ماکو را همسو با استراتژی این شرکت در راستای ارائه خدمات تاثیرگذار در فعالیت های اقتصادی و صنعتی در اقصا نقاط کشور توصیف کرد.

همکاری بانک قرض الحسنه رسالت و وزارت ورزش



بانک قرض الحسنه رسالت و وزارت ورزش و جوانان به منظور تداوم و گسترش همکاری دو مجموعه تفاهم نامه همکاری امضا کردند. به گزارش روابط عمومی بانک قرض الحسنه رسالت؛ محمدحسین حسین زاده مدیرعامل و حمزه زارع زاده معاون مدیرعامل بانک در نشستی با ژاله فرامرزیان معاون توسعه مدیریت و منابع و محمدمهدی تندگویان معاون ساماندهی امور جوانان وزارت ورزش و جوانان در خصوص وجوه اداره شده معاونت جوانان تفاهم نامه همکاری امضا کردند. در ابتدای این نشست؛ تندگویان معاون ساماندهی امور جوانان وزارت ورزش و جوانان با ارائه گزارشی از روند همکاری بانک با این سازمان ابراز خرسندی کرد. همچنین فرامرزی معاون توسعه مدیریت و منابع وزارت ورزش و جوانان؛ عملکرد بانک قرض الحسنه رسالت در زمینه اشتغالزایی جوانان را قابل تحسین و مطلوب خواند. بر اساس این گزارش؛ بانک قرض الحسنه رسالت و وزارت ورزش و جوانان از سال ۹۷ همکاری خود را با هدف اشتغالزایی جوانان آغاز کردند و با پرداخت هایی انجام شده در روستاها و شهرها چرخه کامل تولید، فروش و مصرف رقم خورده است. در این نشست محمدجواد یزدان پناه مدیر گروه ورزش بانکداری اجتماعی بانک قرض الحسنه رسالت و ملارمضان مدیر کل تشکیلات وزارت ورزش و جوانان حضور داشتند.

مدیرعامل بانک رفاه تاکید کرد:

تقویت تعاملات، خدمات مطلوب‌تری به همراه دارد

گروه بانک و بیمه: ارائه خدمات مطلوب به جامعه مددجویان سازمان بهزیستی نیازمند همکاری دوجانبه بین بانک و سازمان بهزیستی کشور است و بانک رفاه کارگران به عنوان بانکی اجتماعی و مشتری مدار که ارتباط نزدیکی با سازمان تأمین اجتماعی دارد، در مسیر ارائه خدمات مطلوب و بهینه به مددجویان تحت پوشش سازمان بهزیستی از هیچ کوششی فروگذار نمی‌کند.

به گزارش روزنامه تجارت به نقل از روابط عمومی بانک رفاه کارگران، اسماعیل لله گانی مدیر عامل بانک رفاه در نشست هم اندیشی با مسئولان سازمان بهزیستی کشور با بیان این مطلب گفت: بانک رفاه کارگران با دارا بودن زیرساخت‌های کارآمد و بهینه از جمله بسترهای بانکداری الکترونیک، شبکه شعب گسترده در اقصی نقاط کشور، ارائه خدمات سریع، امن و با کیفیت، آمادگی لازم برای ارائه خدمات مطلوب و رقابتی به سازمان بهزیستی کشور و مددجویان تحت پوشش آن را دارد. مدیر عامل بانک رفاه افزود: بانک رفاه با تقویت زیرساخت‌های موجود به دنبال ارتقای خدمت رسانی به این سازمان و مددجویان تحت پوشش آن است و متناسب با قوانین و مقررات جاری نظام بانکی و همچنین رفع محدودیت‌های موجود، به دنبال بهبود کمی و کیفی خدمات خود است.

لله گانی به تشریح خدمات جانبی بانک به سازمان بهزیستی کشور و مددجویان این سازمان پرداخت و با معرفی قابلیت‌های مرکز حمایت اجتماعی بانک رفاه افزود: از طریق ساز و کارهای موجود این مرکز، افراد نیازمند و کم برخوردار جامعه که در زمینه تولید صنایع دستی مشغول هستند می‌توانند محصولات خود را بدون واسطه به نمایش عموم گذاشته و به فروش برسانند. بر این اساس بانک آمادگی لازم را دارد تا از طریق اعطای تسهیلات اشتغال زایی به مددجویان، زمینه‌های اشتغال و تولید را برای آن‌ها فراهم کند و در مرحله بعد محصولات و صنایع دستی تولیدی را از طریق این مرکز برای فروش به نمایش بگذارد که با این اقدام زمینه صادرات صنایع دستی نیز فراهم می‌شود.

مدیرعامل بانک رفاه در پایان تاکید کرد: این بانک آمادگی گسترش تعاملات متقابل را دارد و امیدواریم بتوانیم در سایه گسترش و تقویت تعاملات، خدمات مناسبی به سازمان بهزیستی و مددجویان تحت پوشش آن ارائه دهیم.



حمایت از اشتغال و واحدهای تولیدی در سال جهش تولید تداوم می‌یابد

رئیس گروه مالی گردشگری اعلام کرد: حفظ اشتغال، تاکید بر تعدیل نشدن نیرو و همچنین حفظ و توسعه واحدهای موجود از اهم برنامه‌ها در سال جهش تولید است.

به گزارش روابط عمومی گروه مالی گردشگری، مهدی جهانگیری در حاشیه بازدید از مجتمع فولاد صنعت بناب و در نشست مشترک مدیران گروه مالی گردشگری و مجتمع فولاد صنعت بناب افزود: افزایش تولید، استفاده حداکثری و بهینه از نیروی کار ماهر، ایجاد طرح‌های توسعه براساس هدفگذاری های انجام شده در هلدینگ ماهان در دستور کار قرار می گیرد. وی با اشاره به جایگاه مهم این مجتمع، بزرگ‌ترین نقطه قوت این شرکت را نیروی جوان، تحصیلکرده و متخصص دانست و تصریح کرد: با وجود پتانسیل موجود در این مجتمع اعم از فولادسازی و نورد، این مجموعه یکی از واحدهای تولیدی و تاثیرگذار در اقتصاد و اشتغال کشور و منطقه است. جهانگیری ادامه داد: در شرایطی که تحریم‌ها شرایط نامناسبی را بر تولید و صنعت کشور تحمیل کرده بود، گروه مالی گردشگری مانع تعطیلی و خاموش شدن چراغ این مجموعه فولادی شد و به عبارت دیگر برای حفظ اشتغال و اقتصاد پویا در منطقه و کشور گام برداشت. وی درباره حمایت همه جانبه گروه مالی گردشگری از مجتمع فولاد بناب گفت: همراهی، همگامی و حمایت از مردم منطقه و این واحد تولیدی برای حفظ اشتغال و جلوگیری از تعطیلی این واحد به صورت کامل از گذشته در دستور کار بوده و اکنون نیز از مدیریت مجموعه برای رشد و توسعه آن حمایت خواهد شد.

جهانگیری اظهار امیدواری کرد که با توجه به حمایت جدی گروه مالی گردشگری و پشتیبانی بانک گردشگری و همت و تلاش شبانه روزی نیروهای شرکت بتوانیم در بورس، صادرات، تولید و همچنین تأمین مواد اولیه و اصلاح فرآیندها موفق عمل کنیم.

انرژی
www.tejaratonline.ir

افزایش تولید ۱۰ درصدی میعانات گازی مجتمع گاز پارس جنوبی



مدیرعامل مجتمع گاز پارس جنوبی گفت: در راستای تولید حداکثری و پایدار مجتمع بویژه در فصول سرد سال، برنامه تعمیرات اساسی پالایشگاه‌های مجتمع گاز پارس جنوبی تا قبل ازپایان مهرماه تکمیل می‌شود. هادی هاشم‌زاده فرهنگ در گفتگو با ایسنا درادامه درباره افزایش دریافت گازوتولیددرپارس جنوبی اظهار کرد: میزان خوراک دریافتی مجتمع ازسکوهاوتأسیسات سیری در ۲ ماهه اول سال ۹۹ نسبت به دوره مشابه سال گذشته حدود ۹ درصدافزایش یافته است. وی افزود: گاز شیرین تزریق شده به خطوط سراسری گاز نیز در ۲ ماهه اول سال ۹۹ نسبت به دوره مشابه سال گذشته بیش از ۱۰ درصد افزایش یافته است. فرهنگ بابیان اهمیت تولیدمیعانات گازی درتولیدات پالایشگاه ستاره خلیج فارس گفت: میزان میعانات گازی تولیدی مجتمع دردو ماهه اول سال ۹۹ نسبت به دوره مشابه سال گذشته نیز بیش از ۹ درصد افزایش یافته است.

ظرفیت بالای ایران برای استفاده از سدهای لاستیکی



معاون وزیر نیرو درامور آب وآبفا گفت: در ایران پتانسیل زیادی خصوصاً در مناطق پرآب مانند گیلان، برای استفاده از سدهای لاستیکی وجود دارد. تقی‌زاده خامسی در صفحه اینستاگرام خود نوشت: سابقه استفاده از لاستیک در صنعت آب عمر بسیار کوتاهی دارد اما ساخت بیش از ۴۰۰۰ سدلاستیکی دردنیا واجرای صدها طرح افزایش ارتفاع سدواستفاده از لاستیک به جای دریچه‌های فلزی نمایانگر این است که این ماده جای خودرا بین مصالح مختلف کاملاً باز کرده است وهرروز شاهداستفاده هرچه بیشتراز این فناوری هستیم. وی با بیان اینکه تکنولوژی سدهای لاستیکی راه مهندسی مناسبی برای مقاصد انحراف، ذخیره و تنظیم آب رودخانه‌هاست و می‌تواندجایگزین مناسبی برای سازه‌های بتنی با دریچه‌های فلزی باشد اظهار کرد: با این تکنولوژی مقیاس کارهای ساختمانی درحدیک پروژه عادی کاهش یافته وتجهیزات مکانیکی غیرضروری حذف می‌شود.

ارزش نفت برنت ۹ درصد کاهش یافت

سقوط آزاد قیمت نفت

گروه انرژی: قیمت نفت در هفته گذشته تحت تأثیر احتمال کاهش تقاضا در بازارهای جهانی و افزایش دوباره حجم ذخیره‌سازی نفت با کاهش همراه شد تا همچنان تثبیت قیمت‌ها در بالای ۴۰ دلار دور از انتظار باشد.

نفت هفته گذشته را بعد از نشست موفق اوپک و اوپک پلاس، با امید به کاهش عرضه بارشد قیمت آغاز کرد، آنچنان که نفت برنت، سقف قیمتی ۳ ماه را پشت سر گذاشت و بالای ۴۲ دلار در هر بشکه قیمت خورد.

با این حال دوران خوش نفت ۴۰ دلاری چندان به درازا نکشید و از روز سه شنبه با انتشار گزارش بانک جهانی درباره پیش‌بینی کاهش رشد اقتصادی در سال ۲۰۲۰، نگرانی‌ها نسبت به کاهش تقاضای نفت بالا گرفت، این موضوع باعث شد تا قیمت نفت شیب نزولی به خود بگیرد.

در ادامه نیز انتشار آمار ذخیره‌سازی نفت در آمریکا، بر این نگرانی‌ها افزود تا نفت برنت که یکی دو روزی را بالای ۴۰ دلار جا خوش کرده بود، به کانال ۳۰ دلاری باز گردد.



▪ صنعت نفت با ضرری ۱/۸ تریلیون دلاری در ۲۰۲۰ روبروست

کاهش قیمت نفت و مقاومت قیمت‌ها در برابر رشد باعث شده تا موسسه اعتبارسنجی فیتچ اعلام کند، ماهیت گران قیمت و حساس استخراج نفت (از نظر درآمد، هزینه‌های عملیاتی و سرمایه در گردش) باعث شده است تا این بخش در پیش‌بینی‌های ما با بیشترین ضرر روبرو شود و در سال ۲۰۲۰ روی هم رفته ۱.۸ تریلیون دلار از درآمدهای خود را در سراسر جهان از دست بدهد. این ضرر ۶ برابر بزرگ‌تر از ضرر بخش خرده‌فروشی است که بیشتر به چشم می‌آید.

فیتچ اعلام کرد: پاندمی کووید ۱۹ در سراسر جهان باعث خواهد شد که ۵ تریلیون دلار از درآمد شرکت‌ها در تمام بخش‌های تحت پوشش فیتچ از بین برود.

طبق اعلام فیتچ بخش نفت و گاز از لحاظ دلاری بیشترین درآمد از دست رفته را خواهد داشت که این معادل ۴۰ درصد از کل درآمد از دست رفته شرکت‌ها در سال ۲۰۲۰ خواهد بود.

این آژانس در ادامه بیانیه خود اضافه کرد: در حالی که قیمت‌های نفت تا حدودی بهبود یافته است اما این قیمت‌ها همچنان به محدوده پیش‌بینی خود نرسیده و انتظار می‌رود فعالیت‌های اقتصادی با کم‌رنگ شدن هیجان اولیه بازگشایی اقتصاد، همچنان ضعیف باقی بماند.

این موضوع نگرانی‌ها نسبت به سرمایه‌گذاری در صنعت نفت و گاز را برای سال‌های آینده افزایش می‌دهد. موضوعی که می‌تواند حتی بعد از کنترل کرونا همچنان بازار نفت را با مشکل رو به رو کند.

در مجموع با توجه به این عوامل، قیمت نفت برنت در هفته گذشته از ۴۲ دلار و ۳۰ سنت در روز دوشنبه به ۳۸ دلار و ۷۳ سنت رسید که حکایت از کاهشی ۹.۲ درصدی دارد. نفت شاخص آمریکا نیز با افتی ۷.۴ درصدی از ۳۸ دلار و ۹۷ سنت به ۳۶ دلار و ۲۶ سنت رسید.

قیمت نفت اگرچه در دو هفته اخیر تا حدودی افزایش داشته اما این قیمت‌ها همچنان شکننده هستند و با فاصله گرفتن از هیجانات اولیه در مورد بازگشایی اقتصاد در گوشه و کنار جهان، قیمت‌ها به میانه کانال ۳۰ دلار عقب‌نشینی کرده است.

لوکمان اوتونوگا، تحلیلگر ارشد بازار در شرکت FXTM در این باره گفت: نفت همچنان آسیب پذیر مانده و به دلیل نگرانیهای کرونایی همچنین نسبت به شوکهای نزولی ضربه پذیر است. احتمال وضع مجدد قرنطینه و به تأخیر افتادن روند احیای اقتصاد جهانی خبر بدی برای نفت است که یکی از بزرگترین قربانیان بحران شیوع ویروس کرونا بوده است. وی در ادامه افزود: اگرچه اوپک پلاس موافقت کرده است کاهش تولید ۹.۷ میلیون بشکه در روز را به مدت یک ماه دیگر تمدید کند اما با توجه به اوضاع کلی، این اقدام ممکن است حمایت اندکی از نفت به عمل آورد که همچنان در حال ضرر کردن از مبارزه با بیماری کووید ۱۹ و نگرانیهای اقتصادی است.

پیشخوان
Pishkhan.com

اخبار کوتاه

کارگزاری بانک پارسیان در بین ۲۰ کارگزاری برتر

بررسی آمار خلاصه رتبه‌بندی شرکت‌های کارگزاری بورس اوراق بهادار تهران – انباشته از ابتدای سال تا پایان اردیبهشت ماه ۹۹ بر اساس ارزش کل معاملات انجام شده نشان می‌دهد که کارگزاری بانک پارسیان با ۱۸.۱ درصد از کل معاملات در بین ۲۰ کارگزاری برتر فعال قرار دارد. اطلاعات منتشر شده از سوی بورس اوراق بهادار تهران نشان می‌دهد که از میان ۱۰۷ کارگزاری فعال در بازار سرمایه، ۲۰ کارگزاری برتر شناخته می‌شود که ۹ مورد از آن بانکی است.

اطلاعات منتشر شده حاکی از آن است که در پایان دو ماه ابتدایی سال جاری که بیش از ۳.۲۴۹ هزار میلیارد در بورس معامله شده است، ۲۰ کارگزار برتر با انجام ۶۲ درصد از کل معاملات، بیش از ۱۵۰ هزار میلیارد تومان را جابجا کرده‌اند.

راه‌اندازی سامانه اختصاصی سهام عدالت در کارگزاری بانک آینده

شرکت کارگزاری بانک آینده، سامانه اختصاصی سهام عدالت را ایجاد کرد. این سامانه در راستای اجرای قانون آزادسازی مستقیم سهام عدالت راه‌اندازی شده است. دارندگان سهام عدالت می‌توانند برای مشاهده دارایی و ارزش ریالی سهام خود، به se-tat.rayanbroker.ir/ مراجعه کرده، نسبت به فروش ۳۰ درصد آزادشده سهام خود، بدون حضور در بانک و شرکت کارگزاری، عمل کنند. سامانه اختصاصی سهام عدالت کارگزاری بانک آینده، محدود به شماره حساب‌های بانک آینده نبوده، هر یک از دارندگان این سهام که شماره حساب سایر بانک‌ها را در سامانه سهام عدالت معرفی کرده‌اند، امکان استفاده از این سامانه را دارند.

بانک کارگشایی و کارگشایی از مردم

بانک کارگشایی از واحدهای تابعه بانک ملی ایران به منظور رفع نیازهای فوری و ضروری متقاضیان بیش از ۳۸ هزار فقره تسهیلات قرض الحسنه و جعاله در دو ماه ابتدای سال جاری پرداخت کرده است. بانک ملی ایران به عنوان یک بنگاه اقتصادی، ضمن ارتقای جایگاه خود در نظام بانکی و افزایش نقش آفرینی در صنعت بانکداری نوین، همواره در اندیشه خدمت رسانی و گره گشایی از نیازهای مردم است و از این رو همت و توان این بانک در جهت رفع مشکلات مالی آحاد افراد جامه از طریق خدمت رسانی در شعب بانک کارگشایی در سراسر کشور را می‌توان یکی از نمودهای این خدمت رسانی دانست.

وزارت نیرو از تولیدکنندگان پنل‌های خورشیدی حمایت می‌کند

معاون وزیر نیرو گفت: چتر حمایتی وزارت نیرو بر سر تولید کنندگان داخلی پنل‌های خورشیدی خواهد بود. به گزارش صدا و سیما، محمد ساتکین گفت: وزارت نیرو متولی تهیه مشوق‌های گوناگون برای مصرف کنندگان برق شهری است و در این راستا اگر برق را هر کیلو ولت ساعت هزار و ۳۰۰ تومان بفروشیم، برای کسانی که وسایل مصرفی را از تولیدات داخلی خریداری نمایند حدوداً ۳۰ درصد تخفیف هزینه برق به عنوان مشوق دریافت خواهند کرد. او ادامه داد: دولت این مشوق را به منظور تحریک خرید از محصولات تولید داخل، ارائه می کند، ولی اگر تولید داخل جوابگوی نیاز داخل نباشد باید به سراغ واردات محصول مورد نیاز برویم. به گفته وی نیروگاه‌های خورشیدی ما نمی‌توانند برق مورد نیاز داخل را تولید نمایند اینجاست که برای تأمین برق مورد نیاز می‌توان به سراغ تولید کنندگان پنل‌های خورشیدی رفت و نظر حمایتی وزارتخانه نیرو را به بخش‌های دیگر صنعت برق هم معطوف کرد.

احتمال برقراری صادرات گاز ایران به ترکیه از ماه آینده قوت گرفت

به گفته یک منبع آگاه در شرکت ملی گاز ایران در حال حاضر تعمیرات خط لوله گاز ایران به خاک ترکیه در دست اقدام و انجام است. یک منبع آگاه در شرکت ملی گاز ایران در گفت‌وگو با باشگاه خبرنگاران جوان، اظهار کرد: شرکت ملی گاز ایران با ترکیه یک قرارداد صادرات گاز بلندمدت دارد که از سال ۲۰۰۱ آغاز شده و مدت آن ۲۵ سال است و در نهایت تا سال ۲۰۲۶ اعتبار دارد. این منبع آگاه اضافه کرد: کشور ترکیه باید هر سال حداقل حدود ۸.۵ میلیارد مترمکعب گاز برداشت کند و اگر برداشت گاز کمتر از این مقدار باشد، باید بر اساس شرط Take & Pay بخش عمده‌ای از هزینه آن را پرداخت کند. او بیان کرد: شرکت ملی گاز ایران نیز علاوه بر حفظ حقوق قراردادی خود، برای بازسازی و تأمین قطعات و تجهیزات مورد نیاز اعلام آمادگی کرده است؛ بنابراین عدم برداشت گاز در این شرایط به معنی محرومیت شرکت ملی گاز ایران از منافع قرارداد نخواهد بود و در پایان سال میلادی محاسبه خواهد شد. این منبع آگاه در پایان تصریح کرد: امیدواریم از ماه آینده روند انتقال گاز ایران به خاک ترکیه انجام شود.

مفقودی
سند –برگ کمپانی و کلیه مدارک خودرو سواری سیستم پراید تیپ جی آل ایکس آی مدل ۱۳۸۵ به رنگ سورمه ایی –متالیک به شماره موتور: ۱۷۱۸۴۸۶ وشماره شاسی: S14122858957236 وشماره پلاک ایران ۳۸–۹۳۱ ی ۹۱ متعلق است به خانم آرزو نقدلو نام پدر: جواد مفقود واز درجه اعتبار ساقط می‌باشد.
شهرستان شهریار

اداره کل ثبت اسناد و املاک استان گیلان
حوزه ثبت ملک ناحیه یک رشت
هیات موضوع قانون تعیین تکلیف وضعیت ثبتی اراضی و ساختمان‌های فاقد سند رسمی
آگهی موضوع ماده ۳ قانون و ماده ۱۳ آئین نامه قانون تعیین تکلیف وضعیت ثبتی و اراضی و ساختمان‌های فاقد سند رسمی برابر رأی شماره ۱۳۹۸۶۰۳۱۸۰۰۱۰۰۳۵۹۱ مورخ ۹۸/۱۱/۱۳ هیات موضوع قانون تعیین تکلیف وضعیت ثبتی اراضی و ساختمان‌های فاقد سند رسمی مستقر در واحد ثبتی حوزه ملک ناحیه یک رشت تصرفات مالکانه بلامعارض آقای یوسف نصرتی فرشمی فرزند صفرعلی به شماره شناسنامه ۷۵ کد ملی ۲۵۹۴۶۹۴۹۲۴ صادره از رشت در ششدانگ یکباب خانه و محوطه به مساحت ۱۶۱ متر و ۶ سانتی متر مربع به شماره پلاک ۸۸۰ فرعی مفروز از پلاک شماره ۱۴ فرعی از اصلی ۷ واقع در طبالوندان بخش ۹ گیلان حوزه ثبت ملک ناحیه یک رشت احراز مالکیت متقاضی نسبت به ملک مورد تقاضا و انتقال ملک از مالک رسمی به متقاضی محرز گردیده است، لذا به منظور اطلاع عموم مراتب در دو نوبت به فاصله ۱۵ روز آگهی می‌شود در صورتی که اشخاص نسبت به صدور سند مالکیت متقاضی اعتراضی داشته باشند می‌توانند از تاریخ انتشار اولین آگهی به مدت دو ماه اعتراض خود را به این اداره تسلیم و پس از اخذ رسید، ظرف مدت یک ماه از تاریخ تسلیم اعتراض، دادخواست خود را به مراجع قضایی تقدیم نمایند بدیهی است در صورت انقضای مدت مذکور و عدم وصول اعتراض طبق مقررات سند مالکیت صادر خواهد شد. م الف ۳۹۷
تاریخ انتشار نوبت اول: ۹۹/۰۳/۱۰
تاریخ انتشار نوبت دوم: ۹۹/۰۳/۲۵
کفیل اداره ثبت اسناد و املاک ناحیه یک رشت

تجارت
یکشنبه ۲۵ خرداد ۱۳۹۹ • شماره ۱۸۸۵
Sun • 14 Jun • 2020 • 8 page

اخبار کوتاه

ارتقا ایمنی شناورهای جستجو و نجات بنادر استان بوشهر

تجارت استان بوشهر ،منظور ارتقا ایمنی و همچنین تمهیدات پیشگیرانه و مقابله‌ای، شناورهای جستجو و نجات بنادر استان بوشهر مجهز به پمپ‌های اطفا حریق شدند. به گزارش روابط عمومی، محمد قاسمی معاون دریایی اداره کل بنادر و دریانوردی استان بوشهر در اینباره گفت: تردد بالای شناورهای سنتی در آبراه‌های تحت حاکمیت این اداره کل و تراکم آن‌ها در اسکله‌های بنادر تجاری و صیادی استان، همواره ریسک‌های متعددی را متوجه صنعت دریانوردی نموده که حریق یکی از عمده‌ترین آن‌هاست قاسمی افزود: با شروع فصل تابستان و افزایش دما، ریسک حریق بیش از دیگر فصول بالا رفته و آمار آتش سوزی‌های سنوات گذشته، موید این امر است از اینرو اداره کل بنادر و دریانوردی استان بوشهر در راستای ارتقا ایمنی، تمهیدات پیشگیرانه و مقابله‌ای زیادی فراهم داشته که استقرار شناورهای آتش‌خوار و نصب و راه‌اندازی تاورهای اطفا حریق در بنادر، از جمله آن بشمار می‌رود. معاون دریایی اداره کل بنادر و دریانوردی استان بوشهر عنوان کرد: همچنین در راستای پشتیبانی و افزایش استعداد مقابله‌ای با حریق، طی اقدامی شناورهای جستجو و نجات این اداره کل نیز مجهز به پمپ‌های اطفا حریق با ویژگی و خصوصیاتی شامل پمپ الکتریکی مرکزی با پرتاب آب حدوداً ۱۵ متر، پمپ روزنباور با پرتاب آب حدوداً ۶۰ متر و پمپ مرکزی unifire با پرتاب آب حدوداً ۶۰ متر شدند.

پنجره‌ی شیشه‌ای گاز خوزستان پاسخگوي شفاف به انتظارات شهروندان

اهواز: فرج–مدیر عامل گاز خوزستان در دیدار با مدیر سامد استانداری خوزستان: پنجره‌ی شیشه‌ای گاز خوزستان پاسخگوی شفاف به انتظارات شهروندانحضور عبداله ابول پور مدیر عامل شرکت گاز استان خوزستان در سامانه ارتباط مردم و دولت (سامد) استانداری خوزستان. عبداله ابول پور مدیر عامل شرکت گاز استان امروز با حضور در سامانه سامد استانداری به درخواست‌ها و مشکلات مشترکین و متقاضیان گاز طبیعی رسیدگی و پاسخگویی کرد. این برنامه در راستای پاسخگویی شفاف به مردم با رعایت پروتکل‌های بهداشتی برگزار شد. مدیر عامل شرکت گاز خوزستان در ابتدا ضمن دیدار با براتی مدیر سامانه سامد استانداری، گزارشی از فعالیت‌ها و پروژه‌های گازرسانی به شهرها و روستاهای خوزستان ارائه کرد و افزود: پاسخگویی شفاف به مردم در اولویت برنامه‌های گاز خوزستان قرار دارد و در این خصوص به پنجره‌ی شیشه‌ای گاز خوزستان در مواجهه با انتظارات متقاضیان اشاره کرد.

۷۵ درصد جمعیت شهري استان همدان تحت پوشش شبکه فاضلاب است

معاون بهره‌برداری و توسعه فاضلاب شرکت آب و فاضلاب استان همدان با بیان اینکه هفت رودخانه استان همدان به فاضلاب آلوده است، گفت: ورود فاضلاب خاکستری که به طور غیرمجاز به سیستم جمع آوری آب‌های سطحی وارد شده، هفت رودخانه استان را آلوده کرده است. به گزارش روابط عمومی آبفای استان همدان، فرهاد بختیاری‌فر در گفت‌وگو با ایسنا، با اشاره به اینکه از سالیان دور مردم همدان به علت نبود شبکه جمع آوری فاضلاب چاه‌های جذبی حفر می کردند، اظهار کرد: به علت حجم بالای فاضلاب خانگی و برای جلوگیری از پر شدن چاه‌های جذبی مردم فاضلاب خود را به بیرون از منزل خودرها می کردند. وی با بیان اینکه رودخانه‌های خروجی شهر همدان بیشترین آلودگی را دارند، تصریح کرد: با توجه به جمعیت شهری و وجود چهار رودخانه و زیرشاخه‌های گسترده در سطح شهر همدان بیشترین آلودگی رودخانه‌ها مربوط به شهر همدان است. معاون بهره برداری و توسعه فاضلاب شرکت آب و فاضلاب استان همدان افزود: شرکت آب و فاضلاب استان توانسته رودخانه عباس آباد و زیرشاخه فرعی این رود در حصار مطهری را از فاضلاب پاکسازی کند و فاضلاب این رودخانه جمع آوری شده است. بختیاری‌فر با اشاره به اینکه ۷۵ درصد از جمعیت شهری استان تحت پوشش شبکه فاضلاب است، ادامه داد: دبی ورودی به تصفیه خانه فاضلاب ۱۳۰.۷۰۰ مترمکعب در شبانه‌روز است. معاون بهره برداری و توسعه فاضلاب شرکت آب و فاضلاب استان همدان تصریح کرد: پاکسازی فاضلاب رودخانه عین آباد تویسرکان در حال اجراست که هزینه آن ۵۰ میلیارد ریال بوده و تاکنون ۲۵ درصد پیشرفت فیزیکی دارد. وی با اشاره به تصفیه فاضلاب جمع آوری شده از رودخانه‌ها، افزود: پس از جمع آوری فاضلاب توسط شبکه جمع آوری فاضلاب به تصفیه خانه انتقال می‌یابد و پس از تصفیه بار آلودگی آن پایین آمده و برای مصارف کشاورزی و صنعت استفاده شده و یا قابلیت رهاسازی در طبیعت دارد.

بیش از ۱۰۰ هکتار از پس چرای مزارع کشاورزان روستای شیخ‌مکان طعمه حریق شد

آرش مزبانی رئیس اداره منابع طبیعی شهرستان دره‌شهر در گفت‌وگو با خبرنگار ما، گفت: آتش سوزی شیخ مکان بر اثر بی‌مبالاتی دو نفر از کشاورزان به منظور آماده سازی زمین برای کشت پاییزه صورت گرفت که در این آتش سوزی بیش از ۹۵ درصد پس چرا مزارع طعمه حریق شد و خسارات زیادی به کشاورزان که اقدام به جمع آوری علوفه و کاه کرده بودند وارد شد. وی افزود: با تلاش به موقع فرماندار و نیروهای منابع طبیعی، محیط زیست، شهرداری و دهیاری و آتش نشانی از سرایت آن به عرصه منابع طبیعی جلوگیری به عمل آمد. رئیس اداره منابع طبیعی دره‌شهر اظهار کرد: در این آتش سوزی که ساعت ده صبح گزارش شد بیش از ۱۰۰ هکتار از پس چرا مزارع کشاورزان طعمه حریق شد. شهرستان دره‌شهر با جمعیت بیش از ۲۰ هزار نفر از توابع مرکز ایلا قرار دارد.

ضرورت ارائه خدمات در سطح استانداردهای جهانی



مدیر عامل شرکت آب و فاضلاب استان اصفهان در جمع معاونین و مدیران این شرکت بر ضرورت ارتقای وضعیت ارائه خدمات در سطح استانداردهای جهانی تاکید کرد. مهندس هاشم امینی ضمن اشاره به بیش از نیم قرن سابقه و پیش تازی شرکت آبفا استان اصفهان در امر خدمت رسانی، عنوان کرد: استفاده از فناوری‌های نوین، بازنگری در شیوه ارائه خدمات و تغییر روش‌های سنتی به مدرن، تغییر فرآیند به منظور سرعت بخشی به خدمات و تجهیز پیشرفته واحدهای عملیاتی رفع حوادث، از الزامات این شرکت است. رئیس هیات مدیره شرکت آبفا استان اصفهان بر لزوم تدوین برنامه زمان بندی شده برای ارتقا و بازسازی تصفیه خانه‌های فاضلاب تاکید کرد و افزود: تاسیسات فاضلاب برخی شهرهای بزرگ استان از جمله اصفهان، خمینی شهر و شاهین شهر به دلیل قدمتی که دارند، در اولویت قرار می گیرند. وی در ادامه بر لزوم ارتقای سطح توانمندی و دانش کارکنان به عنوان اصلی‌ترین کلید بهبود و بهره وری سازمان تاکید کرد و گفت: استفاده از سایت آموزشی مهارت محور بختیاردشت به طور جدی در دستور کار قرار دارد. مهندس امینی در این جلسه عنوان کرد: در این حوزه، نیاز بهره برداری باید محور توسعه قرار گیرد و فلسفه تغییر ساختار سازمانی به شیوه کنونی همین شعار است.

مدافعان بی‌ادعای جبهه آب



در ساعاتی که همگان در حال استراحت و یا در خواب هستند گروهی از افراد جامعه با حرام کردن استراحت و خواب بر دیدگان خود مشغول خدمت رسانی به من و شما هستند، گروهی از این طیف در مراکز درمانی' برخی در حوزه‌های نظامی و انتظامی و گروهی دیگر در جبهه بهداشت و تأمین آب پایدار به عنوان عامل سلامت خدمت رسانی می کنند. گروه آخر که کمتر حرف و سخنی از آنان در میان است و جامعه شناختی از عملکردشان ندارد و تنها در زمان کمبود و یا قطع آب به سراغشان می‌رود مردانی جز نیروهای اتفاقات آب نیستند.
پس به پاس قدردانی از مدافعان حریم بهداشت و آب این مایه حیات و تضمین بهداشت که جانش به دلیل بد مصرف کردن بسیاری از ما مردم در معرض خطر جدی قرار گرفته است سعی کنیم با مصرف بهینه ' به فرزندان خود نیز بیاموزیم این منابع خدادادی صرفاً معطوف به زمان حال نیست و نسل‌های آینده نیز از این نعمت الهی سهم دارند! سهمی که به امانت در اختیار ما قرار دارد و باید به آیندگان تحویل شود چنان که گذشتگان و نیاکان ما امانت دار صالحی در حفظ و حراست از " آب" بودند و با خوب مصرف کردن ما را بهره‌مند از سهمی کردند که می‌توانست امروز در اختیارمان نباشد.

مدیر عامل شرکت توزیع نیروی برق همدان:

رویکرد جدید شرکت توزیع برق استان حرکت شاخص محور است



مدیرعامل شرکت توزیع نیروی برق استان همدان با تأکید بر رضایت مردم، تکریم همکاران و تحقق شاخص‌های عملکردی شرکت گفت: رویکرد جدید شرکت حرکت شاخص محور است.
به گزارش روابط عمومی شرکت توزیع نیروی برق استان همدان، آئین تکریم و معارفه مدیر توزیع نیروی برق شهرستان بهار با حضور مدیرعامل شرکت توزیع نیروی برق استان همدان، فرماندار شهرستان بهار و جمعی از معاونین و مدیران شرکت توزیع نیروی برق استان همدان برگزار شد.
شیرزاد جمشیدی در این مراسم اظهار داشت: شهرستان بهار با توجه به شرایط جغرافیایی و نزدیکی آن به مرکز استان همواره حائز اهمیت بوده و این توجه نیازمند تلاش شبانه‌روزی است که بتوانیم مطالبات و خواسته‌های مردم را پاسخگو باشیم و به اهداف مورد نظر خود برسیم.
وی با تأکید بر رضایت مردم، تکریم همکاران و تحقق شاخص‌های عملکردی شرکت افزود: رویکرد جدید شرکت حرکت شاخص محور است. مدیرعامل شرکت توزیع نیروی برق استان همدان تصریح کرد: در حوزه بهره‌برداری شاخص نرخ خاموشی، در حوزه مشترکین شاخص وصول مطالبات و فروش انشعابات، در حوزه مدیریت مصرف شاخص کنترل پیک بار و مدیریت مصرف، در حوزه تلفات شاخص کاهش تلفات و فروش و تحویل انرژی، جمع‌آوری برق‌های غیرمجاز و بازرسی لوزام اندازه‌گیری از اهمیت بالایی برخوردار است که باید در راستای تحقق آنها گام برداریم.
وی با بیان اینکه در حوزه جذب اعتبار و از لحاظ بودجه‌ای و نقدینگی باید با برنامه‌ریزی هدفمند حرکت کنیم، گفت: همه باید تلاش ویژه داشته و مشکلات را مدیریت کنیم تا خدماتی که به مردم ارائه می‌دهیم با مشکل مواجه نشود.
جمشیدی با بیان اینکه در فروردین ماه سال جاری فقط ۴۰ درصد درآمدهای ما محقق شد، گفت: با تلاش کارکنان و همکاری مردم در اردیبهشت ماه بحث وصول مطالبات افزایش داشت که امیدواریم این روند همچنان ادامه یابد.
مدیرعامل شرکت توزیع نیروی برق استان همدان ضمن تقدیر از زحمات آقای طهماسبی‌خو در مدت تصدی مدیریت توزیع نیروی برق شهرستان بهار با اشاره به انتصاب آقای بلالی‌مقدم به عنوان مدیر جدید تصریح کرد: یکی از اهداف ما در این تغییرات، جوانگرایی در بخش مدیریتی است تا تحرکی در واحدهای اجرایی تزریق کنیم و این امر در دستیابی به شاخص‌های مدنظر شرکت مؤثر باشد.
وی با بیان اینکه هدف‌های ما سخت اما دست یافتنی است و این مهم نیاز به تلاش بیشتر دارد، عنوان کرد: عناوین زمانی ارزش می‌یابند که ما خدمت صادقانه به مردم داشته باشیم.

▪ برق به عنوان ستون اصلی در حوزه اقتصاد و تولید نقش‌آفرین است

فرماندار شهرستان بهار نیز در این جلسه با بیان اینکه بدون برق هیچ تولیدی اتفاق نمی‌افتاد، گفت: برق به عنوان ستون اصلی در حوزه اقتصاد و تولید نقش‌آفرین است.
قنبری ضمن تقدیر از مشارکت خوب توزیع برق با فرمانداری بهار و با بیان اینکه امیدوارم این جابجایی مایه خیر و برکت باشد، افزود: برق مهم است و باید نگاه ویژه‌ای به آن داشت.
در پایان این مراسم ضمن تقدیر از زحمات حمید طهماسبی‌خو، مازیار بلالی‌مقدم به عنوان مدیر توزیع نیروی برق شهرستان بهار معرفی شد.

ارج نهادن به هنر، ارج نهادن به تاریخ و فرهنگ



سعید استادفرج شهردار باقرشهر؛ در نشست هم افزایی فعالین حوزه صنایع دستی که در سالن شهید حاج قاسم سلیمانی شهرداری باقرشهر برگزار شد، گفت: هنر و هنرمند در جامعه از جایگاه والایی برخوردار می‌باشد و ارج نهادن به هنر هنرمندان، ارج نهادن به تاریخ و فرهنگ است. علی کیوانی – باقرشهر؛ در این نشست که به مناسبت ۲۰ خردادماه، روز جهانی صنایع دستی با حضور تعدادی از هنرمندان در رشته‌های مختلف هنری و به همت معاونت فرهنگی اجتماعی در شهرداری باقرشهر برگزار شد، بر توجه بیشتر بر آموزش صنایع دستی به شهروندان و حمایت از هنرمندانی که سرپرستی خانواده های خود را بر عهده دارند تاکید شد. در این مراسم حسین ابراهیمی رئیس شورای اسلامی باقرشهر نیز با گرامیداشت روز جهانی صنایع دستی، خطاب به هنرمندان گفتند: یکی از دغدغه‌های اعضای شورای اسلامی باقرشهر و مدیریت شهری، حمایت از تولیدکنندگان صنایع دستی بوده است و امیدواریم به زودی شاهد ایجاد محل دائمی نمایشگاه و فروشگاه صنایع دستی در باقرشهر باشیم. امیر محبی معاونت فرهنگی و اجتماعی شهردار باقرشهر نیز با تشریح اقدامات انجام شده گفت، صنایع دستی یکی از بخش‌های پراهمیت برای اقتصاد کشور در حوزه اشتغالزایی و معرفی فرهنگ و تمدن ایران است. برگزاری این جلسه برای دیدار با هنرمندان، فعالین و دست اندرکاران صنایع دستی باقرشهر بمناسبت روز جهانی صنایع دستی و شنیدن دغدغه فعالین این حوزه است تا در سالی که بنام سال جهش تولید نامگذاری شده، در راستای رونق تولید بتوانیم قدم‌هایی را برداریم، که در این زمینه تعامل با ادارات و دستگاه‌های اجرایی متولی بخش صنایع دستی شهرستان، از قبیل اداره میراث فرهنگی، صنایع دستی و گردشگری و اداره صنعت، معدن و تجارت از اهمیت ویژه‌ای برخوردار است. در ادامه مصیب رحیم زاده رئیس اداره میراث فرهنگی و گردشگری شهرستان ری و تعدادی از هنرمندان، نظرات و پیشنهادات خود را مطرح نمودند و در پایان از پنج هنرمندان باقرشهری به نمایندگی از جامعه هنری باقرشهر با اعطای لوح سپاس و هدایا تقدیر به عمل آمد.

اهتمام نفت و گاز مارون به صیانت از محیط زیست



اهواز: فرج–مدیرعامل شرکت بهره برداری نفت و گاز مارون محیط زیست و صیانت از آن را موضوعی ارزیابی کرد که در فرایند تولید به صورت ویژه لحاظ می گردد و صنعت نفت همواره نسبت به آن اهتمام دارد.
مهندس حمید کاویان ضمن گرامیداشت هفته محیط زیست، گفت: با نگاهی به اقدامات اتخاذ شده توسط صنعت نفت، به راحتی می توان مشاهده کرد که تقریباً همه‌ی هدف گذاری‌های عملیاتی در راستای پایداری تولید، مبتنی بر رعایت الزامات زیست محیطی است.
وی افزود: در سال ۹۸، بیش از ۱۱ هزار اصله نهال را برای تقویت کمربند سبز و جلوگیری از نفوذ ریزگردها تأمین کردیم و علاوه بر تزریق ۹۹ درصد پسابهای نمکزدایی به چاه‌های دفعی، با راه اندازی فاز نخست طرح شیرین سازی گازهای ترش آسماری، حدود ۱۲ میلیون فوت مکعب گاز ترش پرفشار را بجای مشعل، به مدار تولید بازگرداندیم.
مهندس کاویان، استفاده از دستگاه‌های فراورش (MOT) و تفکیک گر (MOS) سیار را اقدامی بسیار مؤثر در حفاظت از زیست بوم پیرامونی دانست و یادآور شد: از آغاز سال ۹۸ تا کنون بیش از ۲۳۰ هزار بشکه نفت خام را با استفاده از این دو دستگاه استحصال کردیم ضمن اینکه برای نخستین بار در مناطق نفتخیز جنوب، یک تفکیک کننده‌ی نفت و گاز را در مجتمع صنعتی شماره ۳ مارون مستقر کردیم که با تکمیل و راه اندازی آن، هر میزان نفتی که بر اساس شرایط عملیاتی به سمت گودال سوخت جریان می یافت را بازیابی و به مدار تولید باز خواهیم گرداند.
وی در پایان واگذاری لجن‌های نفتی شرکت به شرکت‌های بازیافت کننده، اجرای طرح کاهش مدیریت پسماند، تعامل با آزمایشگاه معتمد سازمان حفاظت محیط زیست جهت طرح خود اظهاری پایش آلاینده‌های محیط زیستی شامل آب، خاک، هوا و صوت، استقرار تجهیزات مبارزه با آلودگی نفتی رودخانه در مجاورت رودخانه جراحی به منظور واکنش در شرایط اضطراری و مقابله با آلودگی نفتی احتمالی و ایجاد فضای سبز به میزان ۲/۳۲ هکتار را نیز از اقداماتی دانست که در راستای صیانت از محیط زیست طی سال ۹۸ تا کنون صورت پذیرفته است.

Pishkhan.com

بدهی ۱۰۰ میلیارد تومانی مشترکان گلستانی به شرکت برق گلستان

مدیرعامل شرکت توزیع برق منطقه گلستان گفت: پس از شیوع کرونا ۱۰۰ میلیارد تومان بدهی از سوی مشترکان خانگی، اداری و صنعتی استان انباشت شده است.
به گزارش روابط عمومی شرکت توزیع نیروی برق گلستان، علی اکبر نصیری عصر سه شنبه در نشست خبری به مناسبت ۱۹ خرداد روز مدیریت مصرف انرژی اظهار کرد: بدهی مشترکان شرکت در اسفندماه سال گذشته کمتر بود اما با شیوع کرونا و مهلت دو ماهه ۱۰۰ میلیارد تومان بدهی مشترکان خانگی، اداری، صنعتی و کشاورزی گلستان انباشت شده است.
وی با اشاره به اینکه بخش قابل توجهی از درآمدهای شرکت از محل فروش برق است، ضمن تأکید بر مدیریت مصرف برق از مشترکان خواست نسبت به پرداخت قبوض اقدام کنند.
مدیرعامل شرکت توزیع برق گلستان ادامه داد: ضمن تشکر و قدردانی از مردم فهیم استان گلستان در جهت مدیریت مصرف برق که این نیز باعث شد در تابستان سال گذشته در جهت رفاه حال مردم، تابستان بدون خاموشی را داشته باشیم و امسال هم دست نیاز بسوی شما دراز می کنیم تا با کمک هم انشاله امسال را هم بدون خاموشی سپری کنیم.
وی اضافه کرد: سال گذشته مشترکان گلستانی با مدیریت مصرف ۷۰ مگاوات صرفه‌جویی برق داشتند که از این محل ۷۰۰ میلیارد تومان به استان تخصیص یافت.
وی با بیان اینکه مصرف برق استان در شرایط عادی حدود ۳۷۵ تا ۴۰۰ مگاوات است، اضافه کرد: چهارشنبه گذشته رکود مصرف برق امسال زده شد و ۹۲۴ مگاوات برق مصرف شد.
نصیری با این توضیح که برای مدیریت مصرف برق در استان با بخش‌های مختلف صنعتی، اداری و کشاورزی تفاهم‌نامه امضاء کرده‌ایم، تصریح کرد: امسال هم پیش بینی می کنیم با مدیریت مصرف و تغییر ساعت کاری ادارات بتوانیم ۱۰۰ مگاوات برق در استان صرفه جویی کنیم.
وی با اشاره به فرسودگی شبکه برق گلستان گفت: برای نوسازی شبکه کنونی توزیع برق استان نیازمند تخصیص هزار میلیارد ریال اعتبار هستیم و این در حالی است که اعتبار سال قبل استان در این بخش ۳۰۰ میلیارد ریال بود.
نصیری بیان کرد: بیشتر فرسودگی شبکه توزیع مربوط به شمال و شرق استان است. به گفته وی برای حل مشکل ضعف ولتاژ برق گنبدکاووس، سرمایه گذار بخش خصوصی شناسایی شده و با تولید ۱۵۰ مگاوات برق، این مشکل تا حد زیادی برطرف خواهد شد. وی اعمال تعرفه ۳ گرمسیری برای گنبدکاووس را از دلایل افزایش مصرف برق از سوی مشترکان و در نتیجه ضعف ولتاژ برق این شهرستان اعلام کرد. به گفته وی در استان هفت هزار کیلومتر طول شبکه برق متوسط، هفت هزار کیلومتر طول شبکه قوی با ۱۵ هزار دستگاه ترانس فعال وجود دارد. نصیری در خصوص میزان بدهی مشترکان برق در استان افزود: مشترکان گلستان هزار میلیارد ریال به شرکت برق بدهکارند که شیوع کرونا و دادن مهلت پرداخت به مشترکان، انباشت این بدهی را بیشتر کرد. شرکت توزیع نیروی برق گلستان افزون بر ۶۱۷ هزار مشترک دارد که بیشتر آنها مشترکین خانگی هستند

بازدید مسئولین شرکت گاز استان قزوین از پارک علم و فناوری

مدیرعامل و اعضای شورای پژوهش شرکت گاز استان قزوین با حضور در پارک علم و فناوری از دستاوردها و توانمندیهای پژوهشی این پارک بازدید کردند.
به گزارش روابط عمومی شرکت گاز استان قزوین، در ابتدای این دیدار آقای دکتر مافی رئیس پارک علم و فناوری استان گزارشی از روند پروژه‌های جاری و فعالیت‌های در دست اقدام این پارک ارائه و ظرفیت‌ها و توانمندی‌های این پارک در حوزه گازرسانی را تشریح نمود.
در ادامه مهندس اسماعیل مفرد بوشهری مدیرعامل شرکت گاز استان قزوین ضمن بیان نقش و جایگاه ارزنده پژوهش در رفع مشکلات و دغدغه‌های فنی و عملیاتی سازمان‌ها به ویژه در حوزه گازرسانی بیان داشت: یکی از استراتژی‌های شرکت گاز استان ایجاد ارتباط دو سویه و متقابل با نهادهای علمی و در راستای استفاده از پتانسیلهای موجود در این بخش بوده که در این خصوص اقدامات مناسبی همچون حمایت از پروژه‌های پژوهشی و یا برگزاری رویداد استارت آپ ویکند در حوزه تخصصی گاز انجام شده و امید است با توسعه همکاری‌های دو جانبه، شاهد نتایج خوبی در این حوزه باشیم.
در پایان بوشهری و اعضای شورای پژوهش ضمن بازدید از واحدهای مستقر در پارک از نزدیک در جریان روند پروژه‌های در دست اجرا قرار گرفتند.



وعده اتمام طرح ملی مسکن تهرانسر در شهریور ۱۴۰۱



مدیرکل راه و شهرسازی استان تهران از کاهش زمان ساخت طرح ملی مسکن تهرانسر به ۲۷ ماه خبر داد. به این ترتیب پروژه مذکور شهریور سال ۱۴۰۱ به اتمام می‌رسد. به گزارش تسنیم، خلیل محبت‌خواه با اشاره به بازدید پروژه طرح ملی مسکن تهرانسر، اظهار کرد: با فعال و سه نوبتی شدن شیفت کاری و همچنین با توجه به توان بالای سازندگان و انبوه‌سازان طرف قرارداد با این اداره کل، زمان بندی اجرای پروژه از ۳۶ ماه به ۲۷ ماه کاهش خواهش یافت. وی افزود: نقشه‌های تهرانسر به تأیید سازمان آتش نشانی رسیده و عملیات خاکبرداری بلوک‌ها ظرف دو هفته آینده تمام خواهد شد تا آماده شروع مرحله بعدی یعنی آرماتور بندی و فونداسیون شود. وی با بیان این‌که اگر قرار است بهره‌وری در زمان بالا برود، لازم است شیفت شبانه با قدرت پیگیری شود، تصریح کرد: لازم است بازهم از همه انبوه‌سازان، فعالان صنعتی در حوزه مسکن، صاحبان نوآوری‌ها و فناوری‌های نوین در حوزه مسکن چه اشخاص حقیقی و حقوقی برای همکاری داشته باشیم. وی بیان کرد: لازم است فعالان دعوت شده در حوزه مسکن برای مذاکرات اولیه به حوزه اقدام ملی اداره کل راه و شهرسازی استان تهران مراجعه کرده تا به این شکل با افزایش بهره‌وری در وقت و زمان در این طرح، شرایط را برای افزایش ساخت مسکن فراهم کنیم.

جعبه سیاه هواپیمای اوکراینی خارج از ایران بازخوانی می‌شود



سخنگوی سازمان هواپیمایی کشوری با بیان این که بر اساس قوانین بین المللی و انکس ۱۳ ایکائو رسماً ایران وظیفه بازخوانی جعبه سیاه را بر عهده دارد، عنوان کرد: قبلاً نیز اعلام کرده بودیم در صورتی که امکان بازخوانی جعبه سیاه در ایران وجود داشته باشد این کار را انجام خواهیم و درغیر این صورت آن را در خارج از کشور بازخوانی می کنیم. از آن جا که امکان بازگشایی جعبه سیاه در داخل کشور وجود نداشت بنابراین تصمیم بر این شد که این کاردر خارج از کشور صورت بگیرد. رضا جعفرزاده در گفت و گو با وزارت راه و شهرسازی در ادامه گفت: اقدام‌های اولیه این امر انجام شد و از نمایندگان کشورهای ذی نفع دعوت به عمل آمد تا در این بازخوانی حضور داشته باشند اما در ادامه با شیوع ویروس کرونا و متوقف شدن پروازها این امر به زمان دیگری موکول شد.

جعفر زاده افزود: هنوز تاریخ خاصی برای این منظور در نظر گرفته نشده است و این کار در فرانسه یا اوکراین صورت می گیرد. در گذشته نیز با نمایندگان اوکراینی و کانادایی برای بررسی پارامترهایی غیر از (FDR) همکاری داشته‌ایم و این همکاری‌ها تا حصول ادامه خواهد یافت.

وزیر راه وشهرسازی در حاشیه بازدید از فرودگاه اردبیل خبر داد؛

پرونده مسکن مهر تا تیر ماه بسته می‌شود

گروه راه و مسکن: بر اساس وعده‌ای که محمد اسلامی وزیر راه و شهرسازی در سال گذشته اعلام کرد، امسال تا پایان سال پرونده مسکن مهر بسته خواهد شد و متقاضیان این واحدها بالاخره بعد از کش و قوس‌های فراوان می‌توانند در واحدهای مسکونی مهر مستقر شده و زندگی کنند. البته تکمیل واحدهای مسکونی مهر شامل واحدهایی که دارای پرونده‌های حقوقی بوده و عملاً تا معین شدن دستور قضایی و تعیین تکلیف در مورد آنها هر گونه عملیات ساختمانی برای آنها امکانپذیر نیست و همچنین واحدهای مسکونی که پیشرفت فیزیکی کمتر از ۳۰ درصد دارند و از لیست مسکن مهر خارج شده‌اند، نمی‌شود. این در حالی است که محمد اسلامی وزیر راه و شهرسازی در تازه‌ترین اظهار نظر در خصوص مسکن مهر با بیان اینکه پرونده مسکن مهر تا ماه آینده بسته می‌شود، گفت: طرح اقدام ملی مسکن نیز در دستور کار قرار گرفته و تمام افراد واجد شرایط در قالب این طرح صاحب مسکن می‌شوند.

به گزارش ایرنا، محمد اسلامی در حاشیه بازدید از باند اصلی فرودگاه اردبیل در جمع خبرنگاران افزود: تمهیدات جدیدی هم به دستور رییس جمهوری تدارک دیده شده است که این طرح را بصورت فراگیر شروع کنیم تا ساماندهی مسکن با هدف خانه‌دار شدن مردم صورت گیرد. وی بیان کرد: هم در بحث تعرفه زمین و هم تسهیلات و بکارگیری تکنولوژی نوین اقدامات موثری در طرح ملی اقدام صورت می گیرد تا جریان تولید مسکن به جریان پایدار تبدیل شود. او همچنین به اهتمام دولت برای توسعه بزرگراه‌ها و خطوط ریلی کشور اشاره کرد و گفت: محرومیت‌زدایی و ایمن‌سازی جاده‌ها از اولویت‌های کاری وزارت راه و شهرسازی است و در استان اردبیل هم احداث این مهم مورد توجه قرار گرفته تا هم تصادفات جاده‌ای کاهش



یابد و هم در بحث راه‌سازی و احداث راه‌های روستایی توازن منطقه‌ای رعایت شود. وزیر مسکن و شهرسازی با اشاره به پروژه راه‌آهن اردبیل – میانه افزود: این طرح پیشرفت خوبی دارد و پیش‌بینی می‌شود تا پایان دولت دوازدهم به بهره‌برداری برسد. اسلامی اظهارداشت: یکی از وعده‌های رییس جمهوری در سفر به این استان تکمیل طرح راه‌آهن اردبیل – میانه بود که با توجه به پیشرفت قابل توجه پروژه خوشبختانه این وعده در حال تحقق است. وزیر راه و شهرسازی هدف از سفر یک روزه خود به استان اردبیل را بازدید از پروژه‌های زیرساختی و عمرانی در دست اجرا در استان ذکر کرد و گفت: اغلب حوزه‌های ماموریتی وزارتخانه در این استان دارای پروژه‌های فعال از جمله باند اصلی فرودگاه اردبیل است که با تکمیل آن، هم ظرفیت و هم تجهیزات ناوبری ارتقا یافته و پیش‌بینی شده تا پایان شهریورماه افتتاح شود. بازدید از بهسازی باند اصلی فرودگاه، بازدید از راه‌های در دست اجرا گرمی – بیله‌سوار، پارس‌آباد – مشگین‌شهر، راه‌های اصلی هشتجین – کوثر، اردبیل – سرچم و ایستگاه راه‌آهن از جمله برنامه‌های سفر یک روزه وزیر راه و شهرسازی به استان اردبیل است.

پیش از این علی نبیان معاون وزیر راه و شهرسازی و مدیرعامل سازمان ملی زمین و مسکن گفته بود: سال گذشته ۶۰ هزار واحد مسکونی مهر توسط این سازمان تکمیل و تحویل متقاضیان شده است. معاون وزیر راه و شهرسازی به اشاره به اینکه بر اساس وعده‌ای که پیش‌تر وزیر راه و شهرسازی مبنی بر تکمیل واحدهای مسکونی مهر تا پایان امسال دادند، واحدهای مسکونی مهر در زمان مقرر تکمیل و تحویل متقاضیان می‌شود، گفته بود: اگرچه بحران کرونا، روند تکمیل واحدها را با کندی مواجه کرد، اما برنامه‌ریزی‌های به گونه‌ای است که امسال پرونده مسکن مهر بسته شود.

مدیرعامل سازمان ملی زمین و مسکن خاطرنشان کرد: حدود ۳۳ هزار واحد مسکونی مهر در حوزه مسئولیت سازمان ملی زمین و مسکن باقیمانده است که این واحدها حداکثر تا دو ماه دیگر تکمیل و تحویل متقاضیان خواهد شد.

نبیان گفته بود: تعدادی واحدهای مسکونی مهر هستند که درگیری‌های حقوقی دارند بالطبع زمانیکه پرونده در مراجع قضایی است، نمی‌توان در خصوص آنها اقدامی انجام داد. همچنین تعدادی از واحدهای مسکونی مهر هستند که فاقد متقاضی بوده که در مورد آنها در حال تصمیم‌گیری هستیم.

وی در خصوص تعیین تکلیف واحدهای مسکونی مهر بدون متقاضی نیز اعلام کرد: موفق شدیم تعدادی از واحدهای مسکونی مهر را کاهش دهیم. هم اکنون بخشی از این واحدها به کمیته امداد امام خمینی (ره) واگذار شده و کاهش یافته است. در تلاش هستیم تا واحدهای مسکونی مهر فاقد متقاضی را واگذار کنیم. به گفته نبیان، واحدهای مسکونی فاقد متقاضی پیش‌تر ۴۰ هزار واحد مسکونی بوده است که هم اکنون این رقم به دلیل واگذاری تعدادی از واحدها کاهش چشمگیری یافته است.

اخبار کوتاه

ارزیابی کرونایی ایرلاین‌ها و فرودگاه‌ها از مسافران

سازمان هواپیمایی کشوری اعلام کرد: برای از سر گرفتن پروازها و نیز ارزیابی میزان رعایت پروتکل‌های بهداشتی توسط شرکت‌های هواپیمایی و فرودگاه‌ها، از مسافران نظرسنجی می‌شود. به گزارش ایسنا، این اقدام طی تدوین و انتشار کارت نظرسنجی از مسافران و تعبیه آن در صندلی‌های کلیه پروازها صورت می‌گیرد و روند این نظرسنجی بدین صورت است که مسافر با اسکن QR کد روی کارت توسط گوشی هوشمند یا استفاده از لینک درج شده روی کارت وارد صفحه مخصوص نظرسنجی در پورتال سازمان هواپیمایی کشوری می‌شود و فرم نظرسنجی را تکمیل می‌کند. گفتنی است؛ پس از صحه‌سنجی تأثیر بسزایی در نحوه بازرسی‌ها داشته و مسافران با تکمیل این پرسشنامه سازمان هواپیمایی کشوری را در نظارت‌های موثرتر بر فعالیت‌های شرکت‌های هواپیمایی و فرودگاه‌های کشور با هدف انجام پروازهای ایمن و سلامت یاری خواهند کرد.

کنترل بازار مسکن با ابزارها و اهرم‌های تشویقی

معاون وزیر راه و شهرسازی درباره برنامه وزارت راه و شهرسازی برای کنترل قیمت مسکن پس از دستور رییس جمهور اظهار داشت: در ابتدا باید گفت که برای امکان کنترل قیمت مسکن چه در بخش خرید و فروش و چه اجاره، نمی‌توان پاسخ مطلق داد. محمود محمودزاده در گفت‌وگو با ایلنا تاکید کرد: به طور قطع راهکارهایی برای کنترل بازار مسکن وجود دارد و از طریق ابزارها و اهرم‌های تشویقی و بازدارنده در حوزه مالیات این امکان وجود دارد و می‌توان بازار را با این ابزار مدیریت کرد. معاون امور مسکن و ساختمان درباره احتمال افزایش سقف وام تسهیلات مسکن اظهار داشت: بر روی کاغذ گفته می‌شود که کمبود واحد خالی برای عرضه نداریم و در حال حاضر نمی‌توان گفت واحد خالی برای خرید یا اجاره در بازار وجود ندارد، عرضه داریم اما این عرضه‌ها متناسب با تقاضا و عرضه مؤثر نیست. وی تاکید کرد: بحث اخذ مالیات از خانه‌های خالی یکی از سیاست‌های افزایش عرضه واحدهای متناسب با تقاضا و مبارزه با احتکار است. وی افزود: اگر مالیات بر املاک خالی به سرعت اجرایی شود با انبوهی از عرضه مواجه خواهیم شد و این افزایش عرضه در بازار مؤثر خواهد بود.

پیشخوان
Pishkhan.com

هیات موضوع قانون تعیین تکلیف وضعیت ثبتی اراضی وساختمانهای فاقد سند رسمی
آگهی موضوع ماده ۳ قانون وماده ۱۳ آیین نامه قانون تعیین تکلیف وضعیت ثبتی اراضی وساختمانهای فاقد سند رسمی
برابر رأی شماره ۱۳۹۸۶۰۳۱۰۰۰۴۰۱۱۲۸۱ هیات موضوع قانون تعیین تکلیف وضعیت ثبتی اراضی وساختمانهای فاقد سند رسمی مستقر در واحد ثبتی بابل تصرفات مالکانه بلا معارض رشید کاظمی فرزند مرحوم رشید به شماره شناسنامه ۳۵۱۰ صادره از بابل با کدملی ۲۰۶۰۴۱۵۶۳۲ متقاضی کلاسه ۰۶۶۲ تحت سه دانگ مشاع از ششدانگ یک قطعه زمین با بنای احداثی که ۱ دانگ مشاع از ششدانگ عرصه وقف می‌باشد به مساحت ۲۱۷,۲۰ متر مربع قسمتی از پلاک ۶-۱۸۵- اصلی واقع در بخش ۱۳ بابل محرز گردیده است. لذا به منظور اطلاع عموم مراتب دردونوبت به فاصله ۱۵ روز ازطریق روزنامه کثیرالانتشار یا محلی آگهی می گردد درصورتی که اشخاص ذی نفع به رأی صادره فوق اعتراض دارند می توانند از تاریخ انتشار اولین آگهی ودر روستاها از تاریخ الصاق بمدت دو ماه اعتراض خود را به اداره ثبت اسناد واملاک محل تسلیم و رسید دریافت نمایند ومعترض باید ظرف مدت یک ماه از تاریخ تسلیم اعتراض مبادرت به تقدیم دادخواست به دادگاه عمومی محل نماید وگواهی تقدیم دادخواست را به اداره ثبت محل تحویل نماید در این صورت اقدامات ثبت، موکول به ارائه حکم قطعی دادگاه است بدیهی است درصورت انقضای مدت مذکور وعدم وصول اعتراض طبق مقررات سند مالکیت صادر وخواهدشد صدور سند مانع ازمراجعه متضرر به دادگاه نمی‌باشد. م الف ۱۹۹۰۱۱۸۴
تاریخ انتشار نوبت اول: ۱۰ / ۰۳ / ۹۹
تاریخ انتشار نوبت دوم: ۲۵ / ۰۳ / ۹۹
شهرام خسروی- رئیس ثبت اسناد املاک بابل

آگهی مناقصه – (مرحله اول)

دهیاری روستای واشه از توابع بخش قره کهریز شهرستان شازند با استناد به مجوز شماره ۲ مورخ ۱۳۹۹/۲/۱۴ شورای اسلامی در نظر دارد پروژه اجرای سنگ فرش و جدول با برآورد تقریبی به مبلغ ۳/۹۹۰/۰۰۰/۰۰۰ ریال می‌باشد به پیمانکاران واجد شرایط (گرید مرتبط با ظرفیت کار مجاز و پرینت ساجار جهت صلاحیت‌های جدید الزاماً ضمیمه گردد) واگذار نماید.
مدت پیمان: ۳ ماه در محل دهیاری که به ازای هر روز تأخیر مطابق با قرارداد مبلغ ۲/۰۰۰/۰۰۰ به عنوان خسارت در نظر گرفته می‌شود.
محل فروش اسناد مناقصه: شهرستان شازند-شهر شهباز -بخشداری قره کهریز
زمان فروش اسناد و دریافت پیشنهادات: از تاریخ درج آگهی به مدت ۷ روز کاری ((از ۹۹/۰۳/۲۵ روز یکشنبه
مهلت دریافت اسناد و تسلیم پاکات تا آخر وقت اداری شنبه (۱۳۹۹/۴/۱۴)
تاریخ بازگشایی و رسیدگی به پیشنهادات ارائه شده: دوشنبه ۱۳۹۸/۴/۱۶ رأس ساعت ۱۰ صبح در فرمانداری شهرستان شازند

نوع و تضمین شرکت: فقط ضمانتنامه بانکی معتبر مطابق با فرم شماره (۱) به مبلغ ۱۹۹/۵۰۰/۰۰۰ ریال در صورتی که برنده مناقصه از عقد قرارداد ((بمدت ۷ روز کاری پس ابلاغ دهیاری)) امتناع ورزد طبق آیین نامه مالی دهیاریها ضمانتنامه مذکور به نفع دهیاری ضبط خواهد شد.
مدت اعتبار پیشنهادات ۹۰ روز خواهد بود. ارائه ضمانتنامه بانکی در پاکت (الف) کپی اساسنامه و آخرین تغییرات و صلاحیت شرکت در پاکت (ب) و قیمت پیشنهادی پاکت (ج) ((پیشنهادات فاقد مهر و امضاء، مخدوش و لاک گرفتگی و خط خورده و مشروط و اشتباه محاسباتی مطلقاً ترتیب اثر داده نخواهد شد)).
در صورتی که مواردی لحاظ نگریده طبق شرایط عمومی و خصوصی پیمان لحاظ می‌گردد. ضمناً کمیسیون معاملات در رد و قبول پیشنهادات مختار است شماره تماس کارفرما: ۰۹۱۹۰۷۷۴۴۳۹ (عباسی)
هزینه چاپ آگهی مناقصه بعهده برنده مناقصه می‌باشد.

آگهی مناقصه – (مرحله اول)

دهیاری روستای واشه از توابع بخش قره کهریز شهرستان شازند با استناد به مجوز شماره ۲ مورخ ۱۳۹۹/۲/۱۴ شورای اسلامی در نظر دارد پروژه احداث پارکینگ با برآورد تقریبی به مبلغ ۱/۴۰۰/۰۰۰/۰۰۰ ریال می‌باشد به پیمانکاران واجد شرایط (گرید مرتبط با ظرفیت کار مجاز و پرینت ساجار جهت صلاحیت‌های جدید الزاماً ضمیمه گردد) واگذار نماید.
مدت پیمان: ۲ ماه در محل دهیاری که به ازای هر روز تأخیر مطابق با قرارداد مبلغ ۲/۰۰۰/۰۰۰ به عنوان خسارت در نظر گرفته می‌شود.
محل فروش اسناد مناقصه: شهرستان شازند-شهر شهباز -بخشداری قره کهریز
زمان فروش اسناد و دریافت پیشنهادات: از تاریخ درج آگهی به مدت ۷ روز کاری ((از ۹۹/۰۳/۲۵ روز یک شنبه
مهلت دریافت اسناد و تسلیم پاکات تا آخر وقت اداری شنبه (۱۳۹۹/۴/۱۴) تاریخ بازگشایی و رسیدگی به پیشنهادات ارائه شده: دو شنبه ۱۳۹۸/۴/۱۶ رأس ساعت ۱۰ صبح در فرمانداری شهرستان شازند

نوع و تضمین شرکت: فقط ضمانتنامه بانکی معتبر مطابق با فرم شماره (۱) به مبلغ ۷۰/۰۰۰/۰۰۰ ریال در صورتی که برنده مناقصه از عقد قرارداد ((بمدت ۷ روز کاری پس ابلاغ دهیاری)) امتناع ورزد طبق آیین نامه مالی دهیاریها ضمانتنامه مذکور به نفع دهیاری ضبط خواهد شد.
مدت اعتبار پیشنهادات ۹۰ روز خواهد بود. ارائه ضمانتنامه بانکی در پاکت (الف) کپی اساسنامه و آخرین تغییرات و صلاحیت شرکت در پاکت (ب) و قیمت پیشنهادی پاکت (ج) ((پیشنهادات فاقد مهر و امضاء، مخدوش و لاک گرفتگی و خط خورده و مشروط و اشتباه محاسباتی مطلقاً ترتیب اثر داده نخواهد شد)).
در صورتی که مواردی لحاظ نگریده طبق شرایط عمومی و خصوصی پیمان لحاظ می‌گردد. ضمناً کمیسیون معاملات در رد و قبول پیشنهادات مختار است شماره تماس کارفرما: ۰۹۱۹۰۷۷۴۴۳۹ (عباسی)
هزینه چاپ آگهی مناقصه بعهده برنده مناقصه می‌باشد

آگهی مناقصه (مرحله اول)

دهیاری روستای موچان از توابع بخش قره کهریز شهرستان شازند با استناد به مجوز شماره ۲ مورخ ۱۳۹۹/۱/۲۸ شورای اسلامی موچان در نظر دارد پروژه ساخت پل معابر با برآورد تقریبی به مبلغ ۱/۲۰۰/۰۰۰/۰۰۰ ریال می‌باشد به پیمانکاران واجد شرایط (گرید مرتبط با ظرفیت کار مجاز و پرینت ساجار جهت صلاحیت‌های جدید الزاماً ضمیمه گردد) واگذار نماید.
مدت پیمان: ۴ ماه در محل دهیاری که به ازای هر روز تأخیر مطابق با قرارداد مبلغ ۱/۰۰۰/۰۰۰ به عنوان خسارت در نظر گرفته می‌شود.
محل فروش اسناد مناقصه: شهرستان شازند- شهر شهباز - بخشداری قره کهریز
زمان فروش اسناد و دریافت پیشنهادات: از تاریخ درج آگهی به مدت ۷ روز کاری ((از ۹۹/۰۳/۲۵ روز یکشنبه
مهلت دریافت اسناد و تسلیم پاکات تا آخر وقت اداری شنبه (۱۳۹۹/۴/۱۴)
تاریخ بازگشایی و رسیدگی به پیشنهادات ارائه شده: دوشنبه ۱۳۹۸/۴/۱۶ رأس ساعت ۱۰ صبح در فرمانداری شهرستان شازند

نوع و تضمین شرکت: فقط ضمانتنامه بانکی معتبر مطابق با فرم شماره (۱) به مبلغ ۶۰/۰۰۰/۰۰۰ ریال در صورتی که برنده مناقصه از عقد قرارداد ((بمدت ۷ روز کاری پس ابلاغ دهیاری)) امتناع ورزد طبق آیین نامه مالی دهیاریها ضمانتنامه مذکور به نفع دهیاری ضبط خواهد شد.
مدت اعتبار پیشنهادات ۹۰ روز خواهد بود. ارائه ضمانتنامه بانکی در پاکت (الف) کپی اساسنامه و آخرین تغییرات و صلاحیت شرکت در پاکت (ب) و قیمت پیشنهادی پاکت (ج) ((پیشنهادات فاقد مهر و امضاء، مخدوش و لاک گرفتگی و خط خورده و مشروط و اشتباه محاسباتی مطلقاً ترتیب اثر داده نخواهد شد)).
در صورتی که مواردی لحاظ نگریده طبق شرایط عمومی و خصوصی پیمان لحاظ می‌گردد. ضمناً کمیسیون معاملات در رد و قبول پیشنهادات مختار است شماره تماس کارفرما: ۰۹۱۸۲۵۰۱۲۳۰ (ایوبی فرد)
هزینه چاپ آگهی مناقصه بعهده برنده مناقصه می‌باشد.

آگهی مناقصه – (مرحله اول)

دهیاری روستای واشه از توابع بخش قره کهریز شهرستان شازند با استناد به مجوز شماره ۲ مورخ ۱۳۹۹/۲/۱۴ شورای اسلامی در نظر دارد پروژه احداث پارکینگ با برآورد تقریبی به مبلغ ۱/۴۰۰/۰۰۰/۰۰۰ ریال می‌باشد به پیمانکاران واجد شرایط (گرید مرتبط با ظرفیت کار مجاز و پرینت ساجار جهت صلاحیت‌های جدید الزاماً ضمیمه گردد) واگذار نماید.
مدت پیمان: ۲ ماه در محل دهیاری که به ازای هر روز تأخیر مطابق با قرارداد مبلغ ۲/۰۰۰/۰۰۰ به عنوان خسارت در نظر گرفته می‌شود.
محل فروش اسناد مناقصه: شهرستان شازند-شهر شهباز -بخشداری قره کهریز
زمان فروش اسناد و دریافت پیشنهادات: از تاریخ درج آگهی به مدت ۷ روز کاری ((از ۹۹/۰۳/۲۵ روز یک شنبه
مهلت دریافت اسناد و تسلیم پاکات تا آخر وقت اداری شنبه (۱۳۹۹/۴/۱۴) تاریخ بازگشایی و رسیدگی به پیشنهادات ارائه شده: دو شنبه ۱۳۹۸/۴/۱۶ رأس ساعت ۱۰ صبح در فرمانداری شهرستان شازند

نوع و تضمین شرکت: فقط ضمانتنامه بانکی معتبر مطابق با فرم شماره (۱) به مبلغ ۹۰/۰۰۰/۰۰۰ ریال در صورتی که برنده مناقصه از عقد قرارداد ((بمدت ۷ روز کاری پس ابلاغ دهیاری)) امتناع ورزد طبق آیین نامه مالی دهیاریها ضمانتنامه مذکور به نفع دهیاری ضبط خواهد شد.
مدت اعتبار پیشنهادات ۹۰ روز خواهد بود. ارائه ضمانتنامه بانکی در پاکت (الف) کپی اساسنامه و آخرین تغییرات و صلاحیت شرکت در پاکت (ب) و قیمت پیشنهادی پاکت (ج) ((پیشنهادات فاقد مهر و امضاء، مخدوش و لاک گرفتگی و خط خورده و مشروط و اشتباه محاسباتی مطلقاً ترتیب اثر داده نخواهد شد)).
در صورتی که مواردی لحاظ نگریده طبق شرایط عمومی و خصوصی پیمان لحاظ می‌گردد. ضمناً کمیسیون معاملات در رد و قبول پیشنهادات مختار است شماره تماس کارفرما: ۰۹۱۹۰۷۷۴۴۳۹ (عباسی)
هزینه چاپ آگهی مناقصه بعهده برنده مناقصه می‌باشد

آگهی مناقصه – (مرحله اول)

دهیاری روستای موچان از توابع بخش قره کهریز شهرستان شازند با استناد به مجوز شماره ۲ مورخ ۱۳۹۹/۱/۲۸ شورای اسلامی موچان در نظر دارد پروژه زیرسازی و آسفالت معابر با برآورد تقریبی به مبلغ ۵/۸۰۰/۰۰۰/۰۰۰ ریال می‌باشد به پیمانکاران واجد شرایط (گرید مرتبط با ظرفیت کار مجاز و پرینت ساجار جهت صلاحیت‌های جدید الزاماً ضمیمه گردد) واگذار نماید.
مدت پیمان: ۴ ماه در محل دهیاری که به ازای هر روز تأخیر مطابق با قرارداد مبلغ ۱/۰۰۰/۰۰۰ به عنوان خسارت در نظر گرفته می‌شود.
محل فروش اسناد مناقصه: شهرستان شازند- شهر شهباز - بخشداری قره کهریز
زمان فروش اسناد و دریافت پیشنهادات: از تاریخ درج آگهی به مدت ۷ روز کاری ((از ۹۹/۰۳/۲۵ روز یکشنبه
مهلت دریافت اسناد و تسلیم پاکات تا آخر وقت اداری شنبه (۱۳۹۹/۴/۱۴)
تاریخ بازگشایی و رسیدگی به پیشنهادات ارائه شده: دوشنبه ۱۳۹۸/۴/۱۶ رأس ساعت ۱۰ صبح در فرمانداری شهرستان شازند

نوع و تضمین شرکت: فقط ضمانتنامه بانکی معتبر مطابق با فرم شماره (۱) به مبلغ ۲۹۰/۰۰۰/۰۰۰ ریال در صورتی که برنده مناقصه از عقد قرارداد ((بمدت ۷ روز کاری پس ابلاغ دهیاری)) امتناع ورزد طبق آیین نامه مالی دهیاریها ضمانتنامه مذکور به نفع دهیاری ضبط خواهد شد.
مدت اعتبار پیشنهادات ۹۰ روز خواهد بود. ارائه ضمانتنامه بانکی در پاکت (الف) کپی اساسنامه و آخرین تغییرات و صلاحیت شرکت در پاکت (ب) و قیمت پیشنهادی پاکت (ج) ((پیشنهادات فاقد مهر و امضاء، مخدوش و لاک گرفتگی و خط خورده و مشروط و اشتباه محاسباتی مطلقاً ترتیب اثر داده نخواهد شد)).
در صورتی که مواردی لحاظ نگریده طبق شرایط عمومی و خصوصی پیمان لحاظ می‌گردد. ضمناً کمیسیون معاملات در رد و قبول پیشنهادات مختار است شماره تماس کارفرما: ۰۹۱۸۲۵۰۱۲۳۰ (ایوبی فرد)
هزینه چاپ آگهی مناقصه بعهده برنده مناقصه می‌باشد

تجارت

روزنامه صبح ایران
اقتصادی، سیاسی و اجتماعی

صاحب امتیاز: موسسه افق رسانه پویا — مدیرمسئول: اصغر نعمتی

هیئت تحریریه: اقتصاد: کورش شرفشاهی — بانک و بیمه: علیرضا ملاحتی — انرژی: امیر مهدی نعمتی — اصناف و کشاورزی: بهنام فتحنایی — صنعت و تجارت: سعید قلیچی — شهرستان‌ها: حسن چشمی

واحد فنی: مدیر فنی: امیر شریف — صفحه‌آرا: محمد گودرزی — دبیر سایت: حسین خدنگ — سازمان آگهی: حسن چشمی، فکس: ۶۶۴۳۵۷۴۶

تلفن تحریریه: ۶۶۴۳۵۷۴۶-۶۶۹۱۱۱۷۲ — تلفکس: ۶۶۴۳۱۰۲۲

تلفن سازمان آگهی‌ها: ۶۶۴۳۵۷۴۵ — سامانه پیام کوتاه: ۸۸۸ ۷۱۱ ۳۰۰۰ کانال تلگرام: http://telegram.me//tejaaratonline

آدرس: ستارخان، بین توحید و باقرخان، کوچه اکبریان‌آذر، پلاک ۵۷، طبقه سوم‌شرقی — لیتوگرافی و چاپ: گل آذین ۶۶-۶۶۷۹۱۳۶۵

تجارت آنلاین: www.tejaratonline.ir پست الکترونیک تحریریه: tejarateditor@gmail.com — پست الکترونیک سازمان آگهی‌ها: tejaratnewspaper@gmail.com

یکشنبه ۲۵ خرداد ۱۳۹۹ • ۲۲ شوال ۱۴۴۱ • Sun • 14 Jun . 2020 • 8 page

www.tejaratonline.ir

آیین نامه اخلاق حرفه‌ای «تجارت» را در سایت روزنامه ببینید.

نسخه الکترونیک روزنامه را هر روز در سایت www.tejaratonline.ir مشاهده کنید.



قاب روز

اهدای خون، اهدای زندگی/باشگاه خبرنگاران

فوتبال

قاضی زاده هاشمی:

بازگشت کفاشیان به فدراسیون فوتبال جرم است

یک نماینده مجلس شورای اسلامی بازگشت علی کفاشیان به فدراسیون فوتبال و بر عهده گرفتن سمت سرپرستی ریاست را مطابق قوانین داخلی کشور جرم تلقی کرد.

به گزارش ایسنا، احسان قاضی زاده هاشمی، نماینده مجلس درباره بازگشت علی کفاشیان به هیات رئیسه فدراسیون فوتبال و قبول سمت سرپرستی این مجموعه گفت: از آبان ماه ۱۳۹۷ هم قانون منع به کارگیری بازنشستگان تصویب شد و یک سال و نیم از اجرای این قانون می گذرد و جالب است که در ۱۳ فدراسیون این قانون اجرا شده است. کمتر از یک ماه قبل نیز جمع دیگری از مدیران ورزشی بازنشسته شدند اما این اتفاق به صورت معکوس در فدراسیون فوتبال انجام می‌شود. از طرفی دوره مدیریت



مجمع این فدراسیون به صورت خودکار تمام شده است. وی ادامه داد: این فدراسیون از نیمه اردیبهشت تا نیمه مهر ماه مهلت دارد تا تصویب اساسنامه و برگزاری انتخابات را انجام دهد. مجمعی که در وقت اضافه به سر می برد و بر خلاف قوانین داخلی، فردی که بازنشسته محسوب می‌شود را بر می گرداند، صحیح نیست و بر خلاف عرف و اخلاف اجتماعی است و یک ذهن کجی به قوانین داخلی محسوب می شود. این نماینده مجلس در واکنش به اینکه گفته می‌شود در مقطعی کفاشیان از عضویت در هیات رئیسه استعفا داده بود، اظهار کرد: این موضوع را پیگیری کرده بودیم. الان او ادعا می کند که استعفا نداده است. فارغ از استعفا یا عدم استعفا در آن مقطع کناره گیری کرد و بر همان اساس، جایگاه خود را در AFC از دست داد. اگر او سمتی در فوتبال ایران داشت، کرسی خودش را در AFC حفظ می کرد. ما بازگشت او در شرایط فعلی را با توجه به بازنشسته بودنش، درست نمی‌دانیم. او فردی بازنشسته است و براساس قانون منع بکارگیری بازنشستگان در هر شکل و مجموعه نهاد عمومی غیردولتی، ممنوع است.

نوبت اول

شرکت توزیع نیروی برق استان همدان

آگهی فراخوان مناقصه‌های عمومی دو مرحله‌ای همراه با ارزیابی کیفی به صورت فشرده

شماره: ۹۹/۲۰، ۹۹/۲۱، ۹۹/۲۲، ۹۹/۲۳

شرکت توزیع نیروی برق استان همدان در نظر دارد اقلام به شرح ذیل را از طریق مناقصه عمومی دو مرحله‌ای، از فروشندگان، تولیدکنندگان و واجدین شرایط و از طریق فروش اسناد مناقصه خریداری نماید. لذا از کلیه تولیدکنندگان، فروشندگان و واجدین شرایط دعوت به عمل می آید بر اساس اسناد و شرایط مناقصه از تاریخ انتشار آگهی به مدت ۵ روز با ارائه فیش واریزی به مبلغ ۴۰۰۰۰۰ ریال به حساب سپهر ۰۱۰۱۸۴۷۶۹۴۰۰۰ نزد بانک صادرات شعبه مهدیه همدان بنام شرکت توزیع نیروی برق استان همدان، نسبت به خرید اسناد مناقصه اقدام و جهت دریافت اسناد مناقصه به آدرس سایت‌های ذیل مراجعه نمایند و اسناد تکمیل شده به انضمام پیشنهاد مالی خود را به آدرس: همدان - خیابان مهدیه، دبیرخانه شرکت توزیع تحویل نمایند.

ردیف	شرح	تعداد	واحد	شماره مناقصه	آخرین مهلت تحویل پاکات	تاریخ جلسه بازگشائی پاکات «الف و ب»	تاریخ جلسه بازگشائی پاکات «ج»	مبلغ ضمانت‌نامه بانکی (ریال)	توضیحات
۱	انواع یراق‌آلات خطوط فشار متوسط	۶۹۷۰	عدد	۹۹/۲۰	۹۹/۰۴/۱۴ تا ساعت ۱۲	۹۹/۰۴/۱۵ ساعت ۱۰	۹۹/۰۴/۲۱ ساعت ۱۰	۲۸۱,۹۰۰,۰۰۰	سایر اطلاعات و جزئیات در اسناد مناقصه مندرج است
۲	انواع پیچ و مهره گالوانیزه گرم	۳۶۷۴۰	عدد	۹۹/۲۱				۳۸۰,۲۰۰,۰۰۰	
۳	انواع یراق‌آلات شامل (سکو ترانس، سکوی سرکابل، بازو چراغ)	۴۴۸۰	دستگاه سری عدد	۹۹/۲۲				۲۷۱,۹۰۰,۰۰۰	
۴	انواع ترانس معابر (چک)	۳۲۸۹	دستگاه	۹۹/۲۳				۳۲۸,۳۹۵,۰۰۰	

توضیحات:

۱- در صورتی که قیمت یک یا چند قلم پیشنهای نسبت به پیشنهاد دیگر ارزانتر و چند قلم آن گرانتر باشد، معامله با کسی که در مجموع قیمت پیشنهادی وی از همه مناسبتر باشد، انجام خواهد شد. مگر آنکه خرید اقلام مورد معامله از فروشندگان متعدد به صرفه بوده و مخصوصاً با توجه به شرایط تحویل و خصوصیات مساعد دیگر به صلاح شرکت باشد. در این صورت موضوع معامله تفکیک گشته و هر قلم از کالای مزبور از حائزین مناسب‌ترین قیمت خریداری خواهد شد.

۲- به پیشنهادات فاقد امضاء مشروط، مخدوش و پیشنهاداتی که بعد از انقضاء مدت فراخوان واصل شود مطلقاً ترتیب اثر داده نخواهد شد.

۳- به پیشنهادات فاقد ضمانت‌نامه بانکی معتبر، ضمانت‌نامه مخدوش، کمتر از مبلغ مقرر، چک شخصی و شرکتی و نظایر آن ترتیب اثر داده نخواهد شد.

اسناد در سایت‌های ذیل قابل دسترس می‌باشد. جهت کسب اطلاعات بیشتر با تلفن: ۳۸۲۷۴۶۳۲ - ۰۸۱ تماس حاصل فرمایید.

سایت شرکت توزیع نیروی برق استان همدان: http://www.edch.ir

سایت معاملات شرکت توانیر: http://tender.tavanir.org.ir

سایت پایگاه ملی اطلاع رسانی مناقصات http://iets.mporg.ir

روابط عمومی شرکت توزیع نیروی برق استان همدان

نوبت اول

شهرداری شهریار

آگهی تجدید مناقصه عمومی
((زیر سازی و جدول گذاری معابر شهرک بهاران))

شهرداری شهریار در نظر دارد به استناد مجوز شورای اسلامی به شماره ۳۰۳۷ مورخ ۱۳۹۸/۱۲/۲۷ نسبت به ((زیر سازی و جدول گذاری معابر شهرک بهاران)) با اعتبار ۳۰/۰۰۰/۰۰۰/۰۰۰ ریال از طریق تجدید مناقصه عمومی اقدام نماید، لذا از متقاضیان واجد شرایط دعوت به عمل می آید جهت دریافت اسناد مناقصه پس از تاریخ درج آخرین آگهی به دفتر امور پیمان و قرارداد شهرداری شهریار و با در نظر گرفتن شرایط ذیل مراجعه نمایند.

۱- مبلغ سپرده شرکت در مناقصه ۱/۵۰۰/۰۰۰/۰۰۰ ریال می باشد. (به صورت واریز نقدی به حساب سپرده شهرداری یا ارائه ضمانت نامه بانکی)

۲- سپرده نفرات اول و دوم تا زمان انجام معامله و قرارداد مسترد نخواهد شد.

۳- سایر اطلاعات و جزئیات مربوط به واگذاری در اسناد مناقصه درج گردیده است.

۴- شهرداری در رد یا قبول پیشنهادات مختار است.

۵- هزینه درج آگهی به عهده برنده مناقصه می باشد.

۶- متقاضیان می بایست دارای حداقل رتبه ۵ از معاونت برنامه ریزی ریاست جمهوری در رشته راه و باند باشند.

۷- ارائه تصویر گواهینامه صلاحیت پیمانکاری، ایمنی پیمانکاران از اداره کار و امور اجتماعی و گواهی ارزش افزوده برای خرید اسناد مناقصه الزامی می‌باشد.

۸- آخرین مهلت دریافت اسناد مناقصه تاریخ ۱۳۹۹/۰۴/۱۵ آخرین مهلت قبول پیشنهادات تا پایان ساعت اداری همان روز و تاریخ بازگشایی پاکت ها مورخ ۱۳۹۹/۰۴/۱۶ خواهد بود.

نوبت اول: ۹۹/۰۳/۲۵

نوبت دوم: ۹۹/۰۴/۰۱

شهردار شهریار - بهروز کاویانی

نوبت اول

شرکت شهرک‌های صنعتی استان لرستان (سهامی خاص)

تجدید فراخوان انتخاب کارگزار

شرکت شهرک‌های صنعتی استان لرستان در نظر دارد نسبت به انتخاب کارگزار فن بازار منطقه‌ای لرستان با برآورد ۲۰۰،۰۰۰،۰۰۰ ریال و مدت زمان اجرای ۱۲ ماه با شرایط و ضوابط ذیل اقدام نماید. واجدین شرایط می توانند اسناد و مدارک خود را حداکثر تا پایان وقت اداری روز پنجشنبه مورخ ۱۳۹۹/۰۴/۰۵ به محل دبیرخانه شرکت شهرکهای صنعتی لرستان به آدرس: خرم آباد، میدان ۲۲ بهمن، بلوار مدیریت (حج) پلاک ۵۱ و ۵۳ تحویل نمایند.

شرایط پایه مورد نیاز جهت انتخاب کارگزاری فن بازار منطقه‌ای لرستان:

۱- متقاضی کارگزاری اجرای فن بازار منطقه‌ای می‌بایست دارای شخصیت حقوقی باشد.

۲- زمینه فعالیت شرکت، طبق اساسنامه می‌بایست در حوزه خدمات فناوری و زمینه‌های مرتبط با فعالیت‌های فن بازار باشد. تشخیص این موضوع بر عهده مدیریت فن بازار منطقه‌ای و تأیید مرکز فن بازار ملی خواهد بود.

۳- وجود سابقه فعالیت مرتبط برای شرکت در حوزه‌های مربوطه به مدت حداقل ۲ سال.

۴- برخورداری از نیروی انسانی متخصص با سوابق اجرایی مرتبط با حوزه‌های مربوطه به مدت حداقل ۲ سال.

۵- برخورداری شرکت از دفتر کار مناسب با تجهیزات کافی و بسترهای مناسب ارائه خدمات در مرکز استان.

۶- برخورداری از تعاملات گسترده و تجربه فعالیت شبکه‌ای در درون استان و نیز ارتباطات با نهادهای مختلف حوزه علم و فناوری استان که به نحو مقتضی احراز می‌گردد، در انتخاب کارگزار مؤثر خواهد بود.

مستندات قابل ارائه توسط متقاضی:

۱- اساسنامه

۲- لیست بیمه

۳- رزومه فعالیت شرکت

۴- رزومه فعالیت افراد کلیدی شرکت

۵- آگهی آخرین تغییرات روزنامه رسمی

۶- گواهی صلاحیت و تاییدیه‌های مرتبط با موضوع

۷- گواهی عدم سوء پیشینه

شرکت شهرک‌های صنعتی استان لرستان

آگهی واگذاری مهد کودک به صورت اجاره‌ای
مرکز آموزشی درمانی امیرالمؤمنین (ع) اراک

مرکز آموزشی درمانی امیرالمؤمنین (ع) اراک در نظر دارد مهد کودک مرکز را به صورت اجاره بها به صورت مزایده به مدت یکسال از طریق سامانه تدارکات دولت (ستاد) به افراد واجد شرایط واگذار نماید. مهلت ارائه پیشنهادات از تاریخ ۹۹/۰۳/۲۵ ساعت ۸:۳۰ صبح تا ۹۹/۰۳/۲۷ ساعت ۱۴ بعد از ظهر و زمان بازگشایی پیشنهادات ۹۹/۰۳/۲۹ می‌باشد.

۱- قیمت پایه کارشناسی ماهیانه ۳,۰۰۰,۰۰۰ ریال می‌باشد.

۲- بیمارستان در رد یا پذیرش پیشنهادات مختار است.

۳- هنگام انعقاد قرارداد برنده استعلام می‌بایست شرایط و مجوزهای لازم مندرج در اسناد استعلام را داشته باشد.

مرکز آموزشی درمانی امیرالمؤمنین (ع) اراک

نوبت اول

شرکت توزیع نیروی برق استان مرکزی

آگهی مزایده عمومی یک مرحله‌ای
شماره ۹۹/۴

شرکت توزیع نیروی برق استان مرکزی درنظر دارد انواع سیم مسی اسقاط زیر را از طریق مزایده عمومی به فروش برساند.

۱- مشخصات و مقدار کالای مورد مزایده به شرح جدول زیر می‌باشد.

ردیف	شرح کالای اسقاط	مقدار	مبلغ برآوردی به ریال	مبلغ تضمین شرکت در مزایده به ریال
۱	انواع سیم مسی اسقاط	۵۰,۰۰۰ کیلوگرم	۳۵,۰۰۰,۰۰۰,۰۰۰	۱,۳۷۸,۰۰۰,۰۰۰

۲- شرکت‌های مجاز به حضور در این مزایده عبارتند از:
الف) شرکت‌های تولید کننده سیم و کابل
تبصره ۱) سایر اشخاص حقیقی و حقوقی مجاز به حضور در این مزایده نیستند و در صورت ارائه قیمت پاکت‌های مزایده عودت می گردد.

۳- مبلغ و نوع سپرده شرکت در مزایده: مبلغ تضمین شرکت در مزایده ۱,۳۷۸,۰۰۰,۰۰۰ ریال می‌باشد، مزایده‌گران می‌بایست مبلغ فوق را به صورت ضمانت‌نامه بانکی، ضمانت‌نامه مؤسسات بیمه‌گر، گواهی خالص مطالبات قطعی تأییدشده توسط امور مالی شرکت توزیع، چک تضمین شده بانکی یا واریز وجه به حساب جاری شماره ۱۴۰۰۵۱۰۳۶۵۱ به نام شرکت توزیع نیروی برق استان مرکزی بانک مسکن شعبه مرکزی ارائه نمایند.

۴- به پیشنهادهای فاقد امضاء، مشروط، مخدوش و پیشنهاداتی که بعد از انقضاء مدت مقرر در فراخوان واصل شود و همچنین به پیشنهادهای فاقد سپرده، سپرده‌های مخدوش، سپرده‌های کمتر از میزان مقرر، چک شخصی و نظایر آن ترتیب اثر داده نخواهد شد.

۵- مهلت، محل و مبلغ فروش اسناد: از تاریخ درج آگهی نوبت دوم به مدت ۵ روز کاری

۶- مبلغ ۵۰۰۰۰۰ ریال فیش واریزی در وجه سیبا ۰۱۰۵۳۱۴۲۱۷۰۰۶ بانک ملی شعبه میدان دارایی به نشانی: اراک، خیابان امام موسی صدر، امور تدارکات شرکت توزیع نیروی برق استان مرکزی مراجعه و اقدام به خرید اسناد نمایند.

۷- مهلت و محل تحویل و بازگشایی اسناد مزایده: مهلت عودت اسناد مزایده تا ساعت ۹ روز شنبه مورخ ۹۹/۰۴/۱۴ و زمان بازگشایی ساعت ۱۰ صبح روز شنبه مورخ ۹۹/۰۴/۱۴ می‌باشد.

۸- مبلغ برآوردی مزایده: ۳۵,۰۰۰,۰۰۰,۰۰۰ ریال می‌باشد.

۹- محل تحویل: اراک، میدان دارایی، خیابان امام موسی صدر، شرکت توزیع نیروی برق استان مرکزی، امور تدارکات. تلفن تماس: ۰۸۶۳۲۲۲۶۰۳۳-۰۸۶۳۲۲۲۸۰۳۸

محل بازگشایی: سالن کنفرانس شرکت توزیع نیروی برق استان مرکزی.

۱۰- سایر اطلاعات و جزییات مربوطه در اسناد مزایده مندرج است.

جهت کسب اطلاعات بیشتر به سایت شبکه اطلاع‌رسانی معاملات شرکت توانیر www.tavanir.org.ir، سایت پایگاه ملی مناقصات: http://iets.mporg.ir و سایت شرکت توزیع نیروی برق استان مرکزی: www.mpedc.ir مراجعه فرمایید.

روابط عمومی شرکت توزیع نیروی برق استان مرکزی

نوبت دوم

اداره کل ثبت اسناد و املاک استان البرز
اداره ثبت اسناد و املاک حوزه ثبت ملک کرج - ناحیه یک
هیات موضوع قانون تعیین تکلیف وضعیت ثبتی اراضی و ساختمانهای فاقد سند رسمی

آگهی موضوع ماده ۳ قانون و ماده ۱۳ آئین نامه قانون تعیین تکلیف وضعیت ثبتی و اراضی و ساختمانهای فاقد سند رسمی برابر آرای شماره ۱۳۹۸۶۰۳۳۱۰۰۹۰۰۳۱۷۷ مورخ ۱۳۹۸/۱۲/۱۳ و شماره ۱۳۹۸۶۰۳۳۱۰۰۹۰۰۳۱۷۸ مورخ ۱۳۹۸/۱۲/۱۳ و شماره ۱۳۹۸۶۰۳۳۱۰۰۹۰۰۳۱۷۹ مورخ ۱۳۹۸/۱۲/۱۳ و شماره ۱۳۹۸۶۰۳۳۱۰۰۹۰۰۳۱۸۰ مورخ ۹۸/۱۲/۱۳ و شماره ۱۳۹۸۶۰۳۳۱۰۰۹۰۰۳۱۸۱ مورخ ۹۸/۱۲/۱۳ هیات اول موضوع قانون تعیین تکلیف وضعیت ثبتی اراضی و ساختمانهای فاقد سند رسمی مستقر در واحد ثبتی حوزه ثبت ملک کرج - ناحیه یک تصرفات مالکانه بلامعارض متقاضیان آقای سیدهادی عربی فرزند سیدحسین به شماره شناسنامه ۳۴۲ و آقای رضا پاک بین فرزند شعبانعلی به شماره شناسنامه ۱ و خانم الهام احمدی فرزند ایوب به شماره شناسنامه ۱۲۱۸۰ و خانم زهرا احمدی فرزند ایوب به شماره شناسنامه ۰۳۱۰۶۵۳۶۰۶ و آقای داود تاجیک فرزند محمد به شماره شناسنامه ۲۷۳ هر یک نسبت به یک دانگ و دو دهم دانگ مشاع (۲/۱ دانگ مشاع) از شش دانگ، به صورت ششدانگ یک قطعه زمین با بنای احداثی به مساحت ۲۵۰ متر مربع مفروز و مجزی شده از پلاک ۲۰۴۹ فرعی از ۱۵۴ اصلی واقع در حسن آباد خریداری به طور وکالتی و قولنامه‌ای از مالک رسمی ایوب احمدی که مالکیت نامبرده در صفحه ۴۷۴ دفتر ۱۲۵۸ محرز گردیده است. لذا به منظور اطلاع عموم مراتب در دو نوبت به فاصله ۱۵ روز آگهی می‌شود در صورتی که اشخاص نسبت به صدور سند مالکیت متقاضیان اعتراضی داشته باشند می توانند از تاریخ انتشار اولین آگهی به مدت دو ماه اعتراض خود را به این اداره تسلیم و پس از اخذ رسید، ظرف مدت یک ماه از تاریخ تسلیم اعتراض، دادخواست خود را به مراجع قضایی تقدیم نمایند. بدیهی است در صورت انقضای مدت مذکور و عدم وصول اعتراض طبق مقررات سند مالکیت صادر خواهد شد.

تاریخ انتشار نوبت اول: ۹۹/۳/۱۰

تاریخ انتشار نوبت دوم: ۹۹/۳/۲۵

م/الف: ۷۱۱۷ / ۹۹ / ف

عباسعلی شوش پاشا - رئیس ثبت اسناد و املاک

پیشخوان
Pishkhan.com

تجارت

اقتصادی، سیاسی و اجتماعی

یکشنبه ۲۹ تیر ۱۳۹۹ • ۲۷ ذی‌القعده ۱۴۴۱
سال هفتم • شماره ۱۹۱۴ • ۸ صفحه • ۳۰۰۰ تومان
Sun • 19 July . 2020 • 8 page

نسخه الکترونیک روزنامه را هر روز در سایت www.tejaratonline.ir مشاهده کنید.



مصرف برق در آستانه رکوردشکنی

سخنگوی صنعت برق با بیان این که در هفته جاری میانگین دمای کشور ۳۴.۹ درجه بود، اظهار کرد: در هفته جاری، دما در برخی نقاط کشور حتی از ۵۰ درجه نیز فراتر خواهد رفت که به دنبال آن افزایش شدید مصرف برق را به دلیل تشدید استفاده از وسایل سرمایشی به دنبال خواهد داشت.به گزارش توانیر؛ مصطفی رجبی مشهدی اظهار کرد: بررسی‌ها نشانگر آن است هر یک درجه افزایش دما، یکهزار و ۵۰۰ مگاوات ...

صفحه۵



ورود ۵۰ درصد خانه‌های خالی به بازار مسکن

معاون مسکن و ساختمان وزارت راه و شهرسازی با ارائه سه پیشنهاد به مجلس برای طرح اخذ مالیات از خانه‌های خالی گفت: در مرحله نخست اجرای این طرح پیش‌بینی می‌شود شاهد عرضه ۳۰ تا ۵۰ درصد خانه‌های خالی و بازگشت آنها به بازار مسکن باشیم. وزارت راه و شهرسازی تصمیم دارد که با اجرای اخذ مالیات از خانه های خالی به سراغ آن دسته از مالکینی برود که ...

صفحه ۷

در جلسه ستاد ملی مقابله با کرونا مطرح شد

ابتلای ۲۵ میلیون ایرانی به کرونا

۲

گزارش تجارت از واکنش موافقان و مخالفان به خبر اخذ مالیات از خودروهای صفر

دست دلالان از بازار خودرو کوتاه می‌شود؟

گروه صنعت و تجارت: احتمال افزایش قیمت خودروها در بازار این روزها بیشتر از گذشته شنیده می شود. با افزایش زمزمه های مربوط به اخذ مالیات از خودروهای صفر، حالا براساس شواهد می توان گفت که نشانه های افزایش قیمت خودرو در بازار بیشتر از گذشته دیده می شود. در شرایطی که برخی از نمایندگان مجلس از ضرورت اخذ مالیات خودرو صحبت می کنند، کارشناسان صنعت خودرو اخذ مالیات از خریداران خودرو صفر را موضوعی شکست خورده ...

صفحه ۴

گزارش ویژه

در دیدار اردکانیان و وزیر آموزش و پرورش تاکید شد:

مخالفت وزارت نیرو با آب و برق رایگان مدارس



۵

در نامه سرگشاده ۲۴ اقتصاددان به رئیس‌جمهور مطرح شد

راهکارهای هفت‌گانه برای خروج اقتصاد از بحران

۳



طرح سؤال از رئیس‌جمهور با امضای ۱۹۶ نماینده به جریان افتاد

روحانی زیر تیغ بهارستان

۲

سرمقاله

نمایندگان در آزمون عمل به وعده ها



کورش شرفشاهی
روزنامه نگار

نمایندگان مجلس یازدهم در شرایطی سکان هدایت کشور در بخش قانونگذاری و نظارت را بدست گرفته اند که آشفته بازار اقتصادی همه چیز را تحت شعال خود قرار داده است. دلار با چنان سرعتی گام بر می دارد که همه چیز را به دنبال خود می کشد و تاسف آور اینکه به سوی گرانی...

ادامه در صفحه ۳

یادداشت

تبلیغات منفی علیه قرارداد ۲۵ ساله



یعقوب رضازاده
عضو هیات رئیسه کمیسیون امنیت ملی مجلس

مدتی است شاهد انتشار اخباری مبنی بر این هستیم که در ابتدا واگذاری کیش در قرارداد ۲۵ ساله ایران و چین وجود داشت و بعد از فشارهای افکار عمومی از متن قرارداد خارج شده است، در حالی که چنین چیزی صحت ندارد، از ابتدا هم در این قرارداد موضوعی مبنی بر واگذاری جزیره کیش نیامده بود که بخاطر فشارها از آن خارج شود...

ادامه در صفحه ۳

رئیس مرکز آمار ایران آخرین وضعیت اشتغال کشور را تشریح کرد

خروج ۲ میلیون نفر از بازار کار



رئیس مرکز آمار ایران گفت: بررسی روند تغییرات نرخ مشارکت اقتصادی کل کشور نشان می‌دهد که این شاخص، نسبت به فصل مشابه در سال قبل (بهار۱۳۹۸)، ۳.۷ درصد کاهش داشته است. بعبارت دیگر در فصل بهار سال جاری نسبت به فصل مشابه سال قبل حدود ۲ میلیون نفر از بازار کار خارج شده که بیش از یک میلیون و ۲۰ هزار نفر آن را زنان و ۹۷۰هزار نفر آنرا مردان تشکیل می‌دهند.

جواد حسین زاده به تحلیل بازار کار در فصل بهار ۹۹ پرداخت و گفت: بررسی نتایج حاکی از مشهود بودن اثر کووید ۱۹ بر بازار کار کشور در فصل بهار نسبت به فصل مشابه سال قبل است.

وی ادامه داد: بررسی نرخ مشارکت اقتصادی (نرخ فعالیت) جمعیت ۱۵ ساله و بیش‌تر در بهار ۱۳۹۹ نشان می‌دهد که ۴۱،۰ درصد جمعیت در سن کار (۱۵ ساله و بیش‌تر) از نظر اقتصادی فعال بوده‌اند؛ یعنی در گروه شاغلان یا بیکاران قرار گرفته‌اند. هم‌چنین نتایج نشان می‌دهد که نرخ مشارکت اقتصادی در بین زنان نسبت به مردان و در نقاط شهری نسبت به نقاط روستایی کم‌تر بوده است.

وی در پاسخ به این که آیا در بهار ۱۳۹۹ نسبت به بهار ۱۳۹۸ نسبت اشتغال تغییری کرده است؟ میزان تغییرات آن چه مقدار بوده است؟ بیان داشت: در بهار ۱۳۹۹، بررسی نسبت اشتغال جمعیت ۱۵ ساله و بیش‌تر بیانگر آن است که ۳۶،۹ درصد از جمعیت در سن کار (۱۵ ساله و بیش‌تر) شاغل بوده‌اند.

این شاخص در بین مردان بیش‌تر از زنان و در نقاط روستایی بیش‌تر از نقاط شهری بوده است.

حسین زاده تصریح کرد: ارزیابی این شاخص گویای آنست که در بهار ۱۳۹۹ نسبت به بهار ۱۳۹۸، نسبت اشتغال به میزان ۲.۹ درصد کاهش یافته است و در واقع در بهار سال جاری نسبت به فصل بهار سال گذشته حدود یک میلیون و ۵۰۰ هزار نفر از جمعیت شاغل کاسته شده است.

رئیس مرکز آمار گفت: با شیوع بیماری کووید ۱۹ بسیاری از کسب و کارها به حالت تعطیل یا نیمه تعطیل درآمدند و بعبارت دیگر در ماه‌های اخیر بازار کار نه تنها در کشور ما بلکه در کل جهان متاثر از این بحران بوده است که به طرق مختلف این اثرات نمود پیدا کرده‌اند، بررسی نتایج طرح آمارگیری نیروی کار نشان می‌دهد این بیماری بازار اشتغال ایران را به شدت تحت تاثیر قرار داده است.

نوبت دوم

وزارت جهاد کشاورزی
سازمان جهاد کشاورزی استان کهگیلویه و بویراحمد

آگهی مناقصه عمومی (یک مرحله‌ای)

سازمان جهاد کشاورزی استان کهگیلویه و بویراحمد در نظر دارد عملیات اجرایی احداث دایک خاکی انحراف رودخانه قلات یاسوج (فاز اول) را براساس شرایط ذکر شده و به شرح مشخصات، اطلاعات و جزئیات مندرج در اسناد مناقصه از طریق مناقصه عمومی یک مرحله‌ای به پیمانکاران و شرکت‌های واجد شرایط، به شرح ذیل واگذار نماید. لذا از شرکتها و پیمانکاران دارای حداقل رتبهٔ ۵ در رشتهٔ آب واجد شرایط قید شده در اسناد مناقصه دعوت به عمل می‌آید.

ردیف	کمیت وکیفیت پروژه	محل اجراء	برآورد اولیه/ ریال	نوع ومبلغ ضمانتنامه (ریال)	مدت اجراء به ماه
۱	عملیات اجرایی احداث دایک خاکی انحراف رودخانه قلات یاسوج (فاز اول)	شهرستان بویر احمد	۵۵۶۱۸۳۳۱۳۷ ریال	ضمانت‌نامه معتبر از بانکها وموسسات مالی واعتباری کشور ۵۵۶۱۸۳۳۱۳ ریال	۲ ماه

–کلیه مراحل برگزاری مناقصه از دریافت اسناد مناقصه تا ارائه پیشنهاد مناقصه گران و بازگشایی پاکت‌ها از طریق درگاه سامانه تدارکات الکترونیکی دولت (ستاد) به آدرس www.setadiran.ir انجام خواهد شد ولازم است مناقصه گران در صورت عدم عضویت قبلی، مراحل ثبت‌نام در سایت مذکور و دریافت گواهی امضای الکترونیکی را جهت شرکت در مناقصه محقق سازند.

ـ مهلت زمان دریافت اسناد مناقصه از سایت: ساعت ۱۳صبح روز چهارشنبه مورخ ۹۹/۰۴/۲۵لغایت ۹۹/۰۴/۲۹روز یکشنبه ساعت ۱۴:۱۵

ـ محل دریافت اسناد : سامانه تدارکات الکترونیکی دولت (ستاد) به آدرس www.setadiran.ir

ـ مهلت تحویل پاکات: از تاریخ ۹۹/۰۴/۳۰ تا آخر وقت اداری ۹۹/۰۵/۰۸ در سامانه تدارکات الکترونیکی دولت (ستاد) ضمنا اصل ضمانت‌نامه می‌بایست به اداره امور قراردادها و پیمان سازمان تحویل داده شود.

ـ تاریخ بازگشایی پاکات مناقصه: روز پنج‌شنبه مورخه ۹۹/۰۵/۰۹راس ساعت ۹صبح در محل سالن جلسات ساختمان شماره ۲سازمان جهاد کشاورزی استان می‌باشد. از نمایندگان شرکتها و پیمانکاران در روز بازگشائی مناقصه دعوت به عمل می‌آید.

ـ هزینه دو نوبت آگهی مناقصه و در صورت لزوم تجدیدآگهی در روزنامه، به عهده برنده مناقصه می‌باشد .

تلفن تماس (۰۹۱۷۳۴۴۰۲۵۳آقای مهندس ویسی نژاد)

انتشار نوبت اول: ۹۹/۰۴/۲۸
انتشار نوبت دوم: ۹۹/۰۴/۲۹

دبیر خانه کمیسیون مناقصات سازمان جهاد کشاورزی کهگیلویه و بویراحمد

نوبت اول

اداره کل راهداری و حمل نقل جاده‌ای استان خراسان رضوی

فراخوان مناقصه عمومی

اداره کل راهداری و حمل نقل جاده‌ای استان خراسان رضوی در نظر دارد مناقصه خرید بیمه‌نامه شخص ثالث وسائط نقلیه (۹۹/۳۱/۴۹) را با برآورد مبلغ ۷/۵۰۰/۰۰۰/۰۰۰ ریال از طریق سامانه الکترونیکی دولت برگزار نماید. کلیه مراحل فراخوان مناقصه از دریافت و تحویل اسناد از طریق درگاه سامانه الکترونیکی دولت (ستاد) انجام خواهد شد و لازم است شرکت کنندگان در صورت عدم عضویت قبلی مراحل ثبت نام در سایت مذکور و دریافت گواهی امضای الکترونیکی را جهت شرکت در مناقصه محقق سازند. تاریخ انتشار در سامانه ۹۹/۴/۲۹ می‌باشد.

– تضمین شرکت در مناقصه ۳۷۵/۰۰۰/۰۰۰ ریال است و می‌بایست به صورت ضمانت‌نامه بانکی و یا فیش واریز در وجه اداره کل واریز گردد.

– مهلت دریافت اسناد مناقصه: تا ساعت ۱۴ مورخ ۱۳۹۹/۵/۴

– مهلت ارسال پاسخ پیشنهادات از طریق سامانه: تا ساعت ۱۴ مورخ ۱۳۹۹/۵/۱۴

– تاریخ و ساعت بازگشایی پاکات مناقصه: ساعت ۹ صبح مورخ ۱۳۹۹/۵/۱۵

– اطلاعات تماس دستگاه مناقصه گزار: مشهد، انتهای خیابان فدائیان اسلام، کد پستی ۹۱۷۳۶۹۵۶۳۶

تلفن تماس ۸-۳۳۴۱۲۰۲۴-۰۵۱ و نمابر: ۳۳۴۳۵۸۸۸-۰۵۱

– اطلاعات تکمیلی در اسناد می‌باشد.

– اطلاعات تماس سامانه ستاد (راهبری و پشتیبانی) ۴۱۹۳۴-۰۲۱

– جهت کسب اطلاعات می توانید به آدرس سایت‌های زیر رجوع نمایید:

آدرس سامانه تدارکات الکترونیکی دولت (ستاد) www.setadiran.ir

شناسه آگهی ۹۱۹۲۱۰
میم الف ۲۲۰۰

اداره کل راهداری و حمل و نقل جاده‌ای استان خراسان رضوی

نوبت اول

شرکت پتروشیمی کارون

مناقصه

مهندسی معکوس و ساخت قطعات سیلیکونی پمپ‌های مگنت (Cp Pumpen و Klaus Union) مجتمع پتروشیمی کارون

شرکت پتروشیمی کارون در نظر دارد مهندسی معکوس و ساخت قطعات سیلیکونی پمپ‌های مگنت(KlausUnion و CpPumpen) خود را از طریق مناقصه عمومی به واجدین شرایط واگذار نماید.

محل دریافت اسناد مناقصه: متقاضیان میتوانند از تاریخ ۱۳۹۹/۰۴/۲۸ لغایت ۱۳۹۹/۰۵/۰۳ از طریق وب سایت پتروشیمی کارون به آدرس www.krnpc.ir, تب مناقصات با ثبت مشخصات شرکت خود اسناد را جهت شرکت در مناقصه دانلود نمایند. شماره تماس: ۰۶۱۵۲۱۲۲۷۰۷ (شایان ذکر است نظر به اینکه هرگونه اصلاح یا تغییر احتمالی در اسناد مناقصه از طریق ایمیل صورت میپذیرد لطفاً در صورت تمایل به شرکت در این مناقصه مشخصات شرکت خود را بصورت صحیح در سامانه وارد نمایید.)

جلسه توجیهی: چنانچه هنگام مطالعه اسناد و مدارک مناقصه، بنظر شرکت کننده نکات مبهم و یا ناقص وجود داشته باشد که نیاز به شرح و توضیح بیشتری باشد شرکت‌کننده میبایست سؤالات مورد نظر خود را مورخ ۱۳۹۹/۰۵/۰۴ تا پایان وقت اداری (ساعت ۱۳:۰۰) از امور حقوقی و پیمانهای شرکت پتروشیمی کارون کتباً و از طریق نمابر شماره: ۵۲۱۲۲۰۴۹-۰۶۱استفسار نماید و چنانچه در نتیجه این استفسار اطلاعات و توضیحاتی بدست آید که در اسناد و مدارک مناقصه منعکس نباشد مراتب کتباً باطلاع استفسار کننده و همچنین سایر شرکت کنندگان خواهد رسید. هر نوع توضیح یا تجدید نظر، اضافه یا حذف مطلبی از مفاد مناقصه رسماً انجام و طی نامه‌ای به آدرس پست الکترونیکی دعوت شدگان که در هنگام دانلود اسناد مناقصه در سامانه مناقصات و مزایده پتروشیمی کارون ثبت نموده‌اند ارسال میگردد. این ضمائم جزء مدارک مناقصه منظور خواهد گردید، بنابراین مبلغ پیشنهادی شرکت کنندگان صرفاً بر این اساس که تمام شرایط مناقصه توسط شرکت کننده مطالعه و پذیرفته شده است و مطرح نمودن شرایط احتمالی دیگری غیر شرایط مندرج در اسناد که مد نظر پیشنهاد دهنده می‌باشد مسموع نبوده و وجاهت قانونی ندارد. مضافاً اینکه به پیشنهادهای مبهم، مشروط و غیره به هیچ عنوان ترتیب اثر داده نخواهد شد.

آخرین زمان تحویل پاکات پیشنهاد قیمت: تا پایان وقت اداری ۱۳۹۹/۰۵/۱۵

تضمین شرکت در مناقصه: مبلغ تضمین شرکت در مناقصه مبلغ ۲,۰۰۰,۰۰۰,۰۰۰ (دو میلیارد) ریال می باشد.

الف: مناقصه دو مرحله‌ای بوده و شرکت کنندگان بر اساس مدارک و مستندات مندرج در فرم ارزیابی مورد ارزیابی قرار خواهند گرفت و براساس مدارک و مستندات ارسالی امتیاز کسب خواهند نمود.

ب: حداقل امتیاز لازم جهت بازگشائی پاکت پیشنهاد قیمت شرکت کنندگان ۷۵ امتیاز خواهد بود.

پ: پیشنهاد قیمت شرکت کنندگانی که حائز حداقل امتیاز نگردند بازگشائی نخواهد شد.

ج: کارفرما بدون هرگونه توضیح در رد یا قبول کلیه پیشنهادات مختار است.

شماره مناقصه	عنوان	نوبت مناقصه
MN-15/933	مهندسی معکوس و ساخت قطعات سیلیکونی پمپ‌های مگنت (Cp Pumpen و KlausUnion)	نوبت اول

روابط عمومی پتروشیمی کارون

اخبار کوتاه

عدم شفافیت، ریشه همه مفاسد

نماینده مهریز در مجلس شورای اسلامی با اشاره به تجارب موفق کشورهای پیشرفته در زمینه شفاف سازی فعالیت های مالی و اقتصادی مسئولین افزود: با اجرای قانون رسیدگی به دارایی و اموال مسئولین و خانواده آنها زمینه رشد مفاسد و سوء استفاده صاحبان قدرت و ثروت از بین می رود. محمدرضا صباغیان در گفت وگو با خانه ملت درباره اعلان لیست دارایی ها و هزینه های انتخاباتی خود، گفت: بنده لیست دارایی ها، اموال و همچنین هزینه های انتخاباتی خود را به جهت اینکه بخواهم در این راستا مطابق قانون، شفاف سازی کرده باشم، اعلام می کنم.نماینده مهریز افزود: بنده تاکید به اجرای قانون رسیدگی به دارایی مقامات، مسئولان و کارگزاران جمهوری اسلامی دارم زیرا ریشه اصلی مفاسد و سوء استفاده های مالی و اقتصادی به دلیل عدم شفافیت علی الخصوص در موضوعات مالی و اقتصادی است.

آمریکا باعث دورشدن ایران از برجام

نماینده روسیه در سازمان‌های بین‌المللی آمریکا را عامل کاهش تعهدات برجامی ایران دانست.به گزارش ایلنا، میخائیل اولیانوف، نماینده روسیه در سازمان‌های بین‌المللی در وین، در توییتر خود نوشت: ما از اقدام ایران در دور شدن از تعهداتش در برجام خوشحال نیستیم، اما این را باید بگوییم که آمریکا ایران را مجبور کرده که چنین اقدامی انجام دهد.

اسرائیل به دنبال افزایش تنش آمریکا با ایران

یک مقام اروپایی تاکید کرد: اسرائیل خواهان جنگ و افزایش تنش با ایران قبل از انتخابات ایالات متحده است. به گزارش ایلنا از اسپوتنیک، یک مقام رسمی اتحادیه اروپا که نامش منتشر نشده گفت: اسرائیل خواهان جنگ و افزایش تنش با ایران قبل از انتخابات ایالات متحده است و می خواهد آمریکا و یا ایران را وادار به واکنش در این خصوص کند. این امر می تواند در صورت پیروزی ترامپ خطرناک و حتی باعث بروز درگیری و جنگ شود.وی افزود: احتمال بسیار کمی وجود دارد که در دولت بایدن شاهد اقدام برای حمله به ایران باشیم.

دستگیری باند خرید و فروش سلاح

دادگستری کل استان تهران اعلام کرد: اعضای باند خرید و فروش سلاح با صدور دستور قضایی در بخش چهاردانگه دستگیر شدند. روابط عمومی و رسانه دادگستری کل استان تهران اعلام کرد: با صدور دستور قضایی توسط رئیس حوزه قضایی بخش چهاردانگه، باند خرید و فروش سلاح متلاشی شد. حسب گزارش فرماندهی انتظامی مبنی بر عرضه سلاح جنگی توسط برخی افراد در این حوزه قضایی و بعد از جری تشریفات قانونی و با رعایت قوانین مربوطه، ضابطان به مخفیگاه متهمان ورود نموده و اعضای این باند دستگیر شدند.

انتقال جعبه سیاه هواپیما به پاریس

معاون حقوقی وزارت امور خارجه گفت: جعبه سیاه هواپیمای اوکراینی به پاریس منتقل شد.به گزارش ایلنا، محسن بهاروند، آخرین وضعیت جعبه سیاه هواپیمای مسافربری بوئینگ ۷۳۷ متعلق به شرکت هواپیمایی اوکراین که بامداد چهارشنبه ۱۸ دی ماه ۱۳۹۸ از سوی پدافند هوایی سپاه پاسداران، پس از پرواز از فرودگاه بین‌المللی امام خمینی تهران به مقصد کی‌یف، هدف قرار گرفت، گفت: جعبه سیاه دیروز توسط مسئولین سازمان هواپیمایی کشوری و یک نفر از قضات به پاریس منتقل شد و روز دوشنبه عملیات خوانش آن شروع خواهد شد.

اسراییل به دنبال فشار علیه ایران

یک مقام صهیونیستی مدعی تداوم فشار حداکثری علیه ایران شد.به گزارش ایلنا از بیزینس اینسایدر، اسرائیل به دنبال فشار یا ضربه زدن به ایران، پیش از آنکه ترامپ کاخ سفید را ترک کند، است.یک مقام امنیتی سابق اسرائیل مدعی شد: حداقل برخی از حوادث ماه گذشته در ایران، احتمالا عملیات اسرائیل بوده است. وی ادعا کرد: سیاست اسرائیل مشخص و آشکار است؛ ادامه فشار حداکثری علیه ایران.

سیاست جدید آمریکا در قبال ایران

وزیر خارجه آمریکا از اتخاذ نحوه‌ی رویارویی جدید ایالات متحده با ایران خبر داد.به گزارش ایسنا مایک پامپئو اعلام کرد که دولت آمریکا پس از خروج از برجام به کلی سیاست جدیدی را در قبال ایران در پیش گرفته است.پامپئو اظهار کرد: «ما از اساس اقدام به تغییر رفتار و روش مقابله با ایران کرده‌ایم.» وی افزود، ما می‌دانیم که توافقنامه هسته‌ای منابع بیشتری را در اختیار ایران قرار داد تا به ایجاد تهدید علیه ایالات متحده و کشورهای خاورمیانه بپردازد.وزیر خارجه آمریکا مدعی شد که در مقابل کشورهایی مانند ایران «فقط قدرت جواب می‌دهد نه مماشات.» پامپئو ضمن اعلام اتخاذ سیاست جدید در قبال ایران، گفت این سیاست ایران را از پول بی‌بهره ساخته و پناهگاه‌های دیپلماتیک را از تهران گرفته و جلوی ستیزه‌جویی را می‌گیرد.

تحلیلی فعالیت‌های حزبی و سیاسی

عضو حزب کارگزاران گفت: پنج ماه است که به دلیل بیماری کرونا احزاب فعالیت‌های خود را تعطیل کرده اند.پروانه مافی در گفت‌وگو با ایسنا، با بیان این که جلسات شورای مرکزی معمولا با حضور ۱۵ تا ۲۰ نفر و گاهی تا ۴۰ نفر برگزار می‌شود گفت: به دلیل همین تعداد نفرات زیاد و خطر اجتماعات، این نشست‌ها تعطیل است و یک ارتباطی میان افراد در احزاب وجود ندارد و ارتباط احزاب هم با هم که در خانه احزاب شکل می‌گرفت اکنون وجود ندارد و وقتی این ارتباط نباشد فعالیت سیاسی کند یا تعطیل می‌شود البته ارتباط در فضای مجازی وجود دارد اما این گفت‌وگوها محدود است.

مشکلات اقتصادی تنور انتخابات ریاست جمهوری را سرد می کند



یک فعال سیاسی اصلاح طلب با بیان این که کرونا بر فضای سیاسی کشور به شدت تاثیر گذاشته است گفت: اگر شرایط همین گونه پیش برود شاید با یک فضای سرد برای انتخابات ۱۴۰۰ مواجه شویم.جلال جلالی‌زاده در گفت‌وگو با ایسنا گفت: به دلیل شیوع کرونا مردم جرأت نمی کنند دور هم جمع شوند و اگر شرایط همین گونه باشد شاید امکان سفرهای استانی و جلسات تبلیغاتی فراهم نشود و تنور انتخابات گرم نشود.این فعال سیاسی گفت: مردم زمانی با شور و شوق در فعالیت‌های سیاسی شرکت می کنند که از نظر مادی و اقتصادی مشکلی نداشته باشند. اما وقتی دچار مشکلات معیشتی باشند دیگر فرصتی برای پرداختن به مسائل سیاسی ندارند. با توجه به وضعیتی که پیش آمده، مردم دیگر رغبت زیادی برای مشارکت سیاسی ندارند زیرا بسیاری از خانواده‌ها با بیماری کرونا درگیر هستند و از حضور در اجتماعات پرهیز می کنند. وی گفت: برای جذب مشارکت سیاسی به مولفه‌های مختلفی نیاز است ایجاد فضای آزاد برای انتخابات، حضور نامزدهای سرشناس و مورد اعتماد مردم، حل مشکلات اقتصادی و امید بخشی به مردم نسبت به تحولات آینده هم می تواند بر مشارکت مردم تاثیر مثبت بگذارد.

سوت‌زنی ۹۰ درصد فساد را کاهش می دهد



عضو کمیسیون قضایی و حقوقی مجلس گفت: اگر سوت‌زنی و چند قانون و طرح و لایحه دیگر اجرایی شود، از ۹۰ درصد فساد در کشور جلوگیری خواهد شد.حسن نوروزی در گفت‌وگو فارس گفت: ما در مورد سوت زنی قانون داریم ولی اینکه قوه قضائیه و دادستان کل کشور سامانه‌ای را ایجاد کرده و موظف به اعلام علنی آن باشد متاسفانه تاکنون عملیاتی نشده است.وی افزود: در الحاقیه ۱۲ ماده حسابرسی به اموال مسئولین بر اساس اصل ۴۹ قانون اساسی تبصره ۱۷ آمده که مردم می توانند مراجعه کرده و موارد خاص را به قوه قضائیه اعلام کنند و بر همین اساس دادستان کل کشور مکلف است که سامانه‌ای را در این باره راه‌اندازی کند.وی افزود: متاسفانه چون کمیسیون قضایی و حقوقی مجلس حدنصاب قانونی لازم را ندارد نمی توانیم از دادستان کل کشور سؤال کنیم که چرا این وظیفه و تکلیف قانونی انجام نشده است.نماینده رباط کریم درباره کاهش فسادها بر اساس سوت زنی در کشور گفت: ثبت اموال مسئولین، ایجاد سامانه دریافتی کارکنان دولت و مسئولین، حسابرسی و اموال مسئولین و ۱۲ الحاقیه به آن اصلاحیه قانون پولشویی مواردی است که با اجرای آن حجم زیادی از فسادها کنترل می شود.

طرح سؤال از رئیس‌جمهور با امضای ۱۹۶ نماینده به جریان افتاد

روحانی زیر تیغ بهارستان



گروه سیاسی - کورش شرفشاهی: وضعیت اقتصادی به اندازه ای اسفبار شده که مردم تاب تحمل ندارند و دایم به نمایندگان خود در خانه ملت فشار می آورند. به همین دلیل نمایندگان مردم باز خواست از شخص اول قوه مجریه را در دستور کار قرار دادند و این باز خواست به شدیدترین شکل صورت گرفت به نوعی که زمزمه استیضاح رئیس جمهور در مجلس مطرح شد. اما مقام معظم رهبری در جلسه دیدار نمایندگان با بیان اینکه روابط مجلس با دولتمردان باید مطابق قانون و شرع باشد، یعنی سؤال و تفحص به عنوان حق مجلس وجود داشته باشد، تاکید کردند که سال آخر دولت‌ها معمولاً سال حساسی است و باید مراقبت شود که پیگیری امور به هیچ وجه سست نشود و بر همین اساس اعتقاد راسخ دارم که دولت‌ها باید تا روز آخر وظایف خود را انجام دهند و بعد از پایان دوره قانونی خود، امانت را با ارائه صورت وضعیت، به دولت بعدی تحویل دهند. رهبر انقلاب تأکید کردند: در شرایط حساس سال آخر دولت و سال اول مجلس، باید دو قوه فضا را به گونه‌ای مدیریت کنند که به کار مهم کشور لطمه نخورد. به همین دلیل استیضاح روحانی از دستور کار مجلس یازدهم خارج شد. اما این پایان کار نبود.

▪ سوال بجای استیضاح

در این رابطه سیدناصر موسوی لارگانی گفت: طرح سوال از رییس جمهور توسط ۱۹۶ نفر از نمایندگان امضا شده است. سیدناصر موسوی لارگانی به موج گفت: این طرح توسط ۱۱ رییس کمیسیون، ۸۰ نفر از اعضای هیئت رییسه مجلس و همچنین افرادی که تجربه کاری زیادی در مجلس دارند امضا شده است. سوالات پیرامون مباحث سیاسی نیست بلکه درد امروز جامعه و مشکلات اقتصادی مردم است که دولت برای رفع این مشکلات چه خواهد کرد، آیا برنامه ای دارد.موسوی لارگانی با بیان اینکه اگر دولت برنامه ای برای رفع مشکلات اقتصادی ندارد، مجلس ورود کند و برنامه دهد، گفت: مردم دیگر از این وضعیت خسته شده اند و قیمت ها به صورت دقیقه ای تغییر می کند.نماینده فلاورجان افزود: طرح سوال از رییس جمهور را به رییس مجلس تقدیم کرده ایم و درخواستمان این است که هر چه زودتر این طرح در دستور کار مجلس قرار گیرد چرا که مردم از این مجلس انتظار رفع مشکلات شان را دارند. وی افزود: همانطور که مقام معظم رهبری فرموده اند مردم به این مجلس امید دارند تا مشکلات شان رفع شود. نماینده فلاورجان با بیان اینکه طرح سوال از رییس جمهور را با نگاه برطرف شدن مشکلات اقتصادی مردم تحویل هیات رییسه داده ایم و انتظار داریم سریعتر در دستور کار قرار گیرد، تصریح کرد: اقتصاددان های مجلس به مشکلات اقتصادی کشور ورود کنند و راهکارارائه دهند.وی اظهار کرد: اینکه هر لحظه شاهد افزایش قیمت کالاهایی هستیم که اصلا ربطی به نرخ ارز، تحریم ها و برجام ندارد، منطقی نیست لذا باید چاره اساسی برای آن اندیشیده شود.

▪ مجلس استیضاح را پیگیری نمی کند

عضو فراکسیون انقلاب اسلامی مجلس گفت: نمایندگان به علت این که سال آخر دولت است، دیگر استیضاح رئیس جمهور را پیگیری نمی کنند اما خواستار پاسخ گویی وی به سوالاتشان درباره گرانی ها و مشکلات موجود هستند.

ولی اسماعیلی به فارس گفت: مجلس یازدهم برای حل مشکلات کشور برنامه دارد و ما می خواهیم برای حل مشکلات کشور به دولت کمک کنیم.وی تأکید کرد: مقام معظم رهبری در دیدار نمایندگان نکات بسیار مهمی را در خصوص مشکلات کشور و هماهنگی و تعامل مجلس و دولت فرمودند و به همین دلیل نمایندگان دیگر استیضاح رئیس جمهور پیگیری نخواهند کرد. وی افزود: مقام معظم رهبری از مجلس خواستند که به دولت کمک کنند و ما هم با توجه به فرمایش ایشان، در یک سال باقی مانده با دولت تعامل خواهیم داشت.وی تصریح کرد: جمع‌بندی کلیه نمایندگانی که موضوع استیضاح رئیس‌جمهور را امضا کرده بودند این است که دیگر این موضوع در مجلس پیگیری نشود اما نمایندگان خواستار حضور رئیس جمهور در صحن مجلس و پاسخ به سوالات اقتصادی، گرانی ها و مشکلات موجود هستند.

▪ استیضاح باعث چالش کشور

از سوی دیگر عضو فراکسیون روحانیت مجلس گفت: استیضاح رئیس‌جمهور نه تنها مشکلی را حل نمی کند بلکه خود موجب ایجاد چالش می‌شود و در بهترین حالت اگر هم رئیس‌جمهور استیضاح شود، معاون اول امور را در دست می گیرد که او هم کارنامه‌اش بهتر از شخص رئیس جمهور نیست. مجید نصیرایی گفت: استیضاح رئیس جمهور آن هم در شرایط فعلی کشور مشکلی را حل نمی کند و ضرورتی هم ندارد.وی افزود: شرایط کشور امروز به گونه‌ای است که استیضاح رئیس جمهور نه تنها باعث حل مشکلات نمی‌شود، بلکه باعث ایجاد چالش و حتی قفل شدن کشور هم می‌شود.عضو فراکسیون روحانیت مجلس گفت: به فرض استیضاح رئیس جمهور مطرح شود و استیضاح رأی آورد و رئیس جمهور برکنار شود، در بهترین حالت در این شرایط معاون اول در این یک سال کار وی را انجام می‌دهد تا انتخابات برگزار شود.نصیرایی خاطرنشان کرد: همه ما می‌دانیم کارنامه عملکرد آقای معاون اول هم بهتر از رئیس جمهور نیست، پس در صورت انجام همه مراحل استیضاح فردی (معاون اول) امور اجرایی را تا زمان برگزاری انتخابات در دست می گیرد که کارنامه عملکردی وی بهتر از آقای رئیس جمهور نیست. وی افزود: در نتیجه آنچه که استیضاح کنندگان به دنبال آن هستند که امور بهبود پیدا کند از طریق استیضاح میسر نیست و در این چند ماه باقیمانده از عمر دولت بعید است که به این سرعت انتخاباتی برگزار شود و شخص معاون اول کار را در دست خواهد گرفت.

▪ استفاده از ظرفیت دیوان محاسبات

از سوی دیگر عضو کمیسیون کشاورزی مجلس شورای اسلامی گفت: به جای استیضاح باید از ابزارهای دیگر نظارت همانند ظرفیت دیوان محاسبات، کمیسیون اصل ۹۰، کمیسیون‌های تخصصی مجلس و سوال از وزرا استفاده کنیم.رحمت‌اله نوروزی، با یادآوری اینکه رهبر انقلاب حمایت را از هیچ دولتی دریغ نکردند گفت: علت این حمایت‌ها شناخت و اشراف رهبر انقلاب نسبت به تهدیدات بیرونی علیه نظام و کشور و احساس مسئولیت ایشان در قبال لطماتی است که ممکن است از شکاف و چنددستگی در ارکان نظام و قوای سه گانه حاصل شود.وی چنددستگی و تسویه حساب‌های احساسی را چاره کار ندانست و بر بهره مندی از ابزارهای دیگر نظارت همانند ظرفیت دیوان محاسبات، کمیسیون اصل ۹۰، کمیسیون‌های تخصصی مجلس و سوال از وزرا به‌جای اقداماتی همچون استیضاح رئیس جمهور تاکید کرد. عضو کمیسیون کشاورزی با طرح این سوال که آیا تاکنون از همه ابزارهای پیشین برای نظارت بر بخش‌های مختلف دستگاه اجرایی استفاده شده که اکنون به فکر استیضاح رئیس جمهور هستیم، تصریح کرد: بیانات هوشمندانه رهبر معظم انقلاب در دیدار ویدئو کنفرانسی با نمایندگان مجلس نیز ناظر به همین مسئله است.نوروزی با وارد دانستن انتقادات زیاد به دولت روحانی اضافه کرد: در عین حال، بخشی از خدمات نظام در زمان همین دولت اتفاق افتاده است لذا نباید این دولت را در ایفای وظایف خود تنها گذاشت و دو قوه مقننه و قضایی باید از مسیر اقدامات سلبی و ایجابی، حمایتی و نظارتی تلاش کنند دستگاه اجرایی بتواند به بهترین شیوه از ظرفیت‌های موجود برای حل مشکلات کشور و خدمت به مردم بهره گیرد.

نماینده ایران در آژانس بین‌المللی انرژی اتمی:

همکاری ایران و چین تصمیمی خردمندانه است



نماینده ایران در آژانس بین‌المللی انرژی اتمی گفت: مخالفت‌ها توسط امریکا و متحدانش، نشان می‌دهد که ورود به همکاری درازمدت دوجانبه و راهبردی با چین به نفع هر دو کشور و تصمیمی صحیح و خردمندانه است.به گزارش ایسنا، کاظم غریب آبادی در صفحه اینستاگرام خود در خصوص سند راهبردی همکاری‌های ۲۵ ساله ایران و چین به نکاتی اشاره کرد. وی گفت: جمهوری اسلامی ایران تحت شدیدترین تحریم های ظالمانه و غیرقانونی رژیم امریکا قرار دارد. ترامپ به اصطلاح به سیاست فشار حداکثری علیه ایران عزیز روی اورده تا به زعم خود، به اهداف خود دست یابد. با وجود زیرساخت‌های قوی کشور و حمایت بی شائبه ملت شریف از نظام و مقاومت در برابر تحریم‌ها، باید از فرصت های مختلف موجود در عرصه بین المللی برای مقابله با تحریم ها نیز استفاده حداکثری کرد. یکی از این اقدامات، اتحاد سازی و ورود به همکاری‌های راهبردی و طولانی مدت، با حفظ منافع و امنیت ملی و رعایت قوانین کشور است. غریب آبادی ادامه داد: چین، امروزه نه تنها مخالف سیاست های یک جانبه و توسعه طلبی امریکاست، بلکه با دارا بودن ۱۴/۱۴ تریلیون دلار تولید ناخالص داخلی، صاحب دومین اقتصاد بزرگ جهان با پانزده و نیم درصد است. این کشور همچنین اشتراک مواضع متعددی با ایران در موضوعات بین المللی دارد و در سالیان اخیر، همواره با اتخاذ تصمیمات و اقدامات علیه ایران در چارچوب سازمان های بین بین‌المللی مخالفت کرده است. طبیعی است در چنین شرایطی، امریکا و طرفداران ان تمامی تلاش مذبوحانه خود را انجام خواهند داد تا به خیال خود ایران را در انزوای اقتصادی نگه دارند و مانع ورود روابط گسترده تجاری و اقتصادی ان با سایر کشورها شوند. این دیپلمات کشورمان خاطرنشان کرد: مخالفت‌ها توسط امریکا و متحدانش، نشان می دهد که ورود به همکاری درازمدت دوجانبه و راهبردی با چین به نفع هر دو کشور و تصمیمی صحیح و خردمندانه است.

تحلیل‌گر اسپانیایی تغییر سیاست آمریکا را بعید دانست

دوام آوردن برجام، خیلی سخت و پیچیده است



اقتصاددان اسپانیایی در سالگرد امضای توافق هسته‌ای در مورد آینده برجام ابراز نگرانی کرد و گفت: اکنون نمی‌شود زنده ماندن برجام را پیش‌بینی کرد. به نظر من اینکه برجام دوام بیاورد، خیلی سخت و دشوار و پیچیده شده است؛ چرا که معتقدم در صورتی که ترامپ کاخ سفید را ترک کند و بایدن نماینده دموکرات‌ها روی کار بیاید، تفاوتی در سیاست آمریکا نسبت به ایران به صورت چشمگیر ایجاد نشود. دانیل لاکاله در گفت‌وگو با ایلنا توافق ایران و چین را فرصتی مناسب برای بهبود موقعیت اقتصادی هر دو طرف دانست و گفت: این توافق فرصتی مناسب برای هر دو طرف است تا موقعیت اقتصادی خود را بهبود بخشند. وی در مورد توافق ایران و چین گفت: هنوز جزییات این توافق منتشر نشده است و ما چیز زیادی از این توافق نمی‌دانیم و اطلاعات ما محدود است اما چیزی که مشخص است این است که این توافق فرصتی مناسب برای هر دو طرف است تا موقعیت اقتصادی خود را بهبود بخشند. این فرصت برای ایران که تحت فشار تحریم‌هاست آشکار است اما چالش مهم برای ایران باید این باشد که بیش از حد به چین وابسته نشود.

وی که جزو بیست اقتصاددان برتر جهان است و تاکنون کتاب‌های پرفروشی در حوزه اقتصاد مانند «فرار از تله بانک مرکزی» و «زندگی در بازارهای مالی» نوشته و کتاب‌های وی به زبان‌های انگلیسی، اسپانیایی و چینی و پرتغالی ترجمه و منتشر شده است گفت: این توافق می‌تواند تا حدی ایران را از انزوای اقتصادی خارج کند و موقعیت ایران را بهبود بخشد. اما به نظر می‌رسد که کماکان به کاهش تنش‌ها با آمریکا به دلیل سلطه دلار نیاز داریم. این تحلیل‌گر اسپانیایی در ادامه در مورد تداوم سیاست فشار بر ایران گفت: معتقدم فشار بر ایران ادامه دارد و آمریکا و دولت ترامپ دست از سیاست اعمال فشار و تحریم‌ها بر نمی‌دارد. باید تلاش‌های دیپلماتیک همواره ادامه یابد تا تنش‌ها کم شود به دنبال آن آمریکا فشار بر ایران را کنار بگذارد.

پیشخوان
Pishkhan.com

در جلسه ستاد ملی مقابله با کرونا مطرح شد

ابتلای ۲۵ میلیون ایرانی به کرونا

رییس جمهور گفت: تخمین زده می‌شود ۲۵ میلیون ایرانی به ویروس کرونا مبتلا شده‌اند و ۳۰ تا ۳۵ میلیون نفر دیگر در معرض ابتلا خواهند بود.

به گزارش ایسنا، حسن روحانی در جلسه ستاد ملی مقابله با کرونا با بیان اینکه شرایط ما شرایطی است که ایمنی جمعی و واکسن برای این ویروس وجود ندارد، گفت: باید دست به دست هم دهیم و زنجیره انتقال را قطع کنیم تا روند فعالیت های اجتماعی و اقتصادی مردم ادامه یابد. در گزارشی که از وزارت بهداشت به دستم رسیده این آمده است که تخمین زده می‌شود در ۱۵۰ روز اخیر ۲۵ میلیون ایرانی به این ویروس مبتلا شده‌اند و بیش از ۲۰۰ هزار نفر در بیمارستانها بستری بودند و حدود ۱۴ هزار نفر جان خود را از دست داده اند و ۳۰ تا ۳۵ میلیون نفر دیگر در معرض ابتلا خواهند بود. وی افزود: اگر این گزارش را مبنا قرار دهیم تعداد بستری‌ها دو برابر عدد فعلی ۲۰۰ هزار نفر خواهد بود که در ۱۵۰ روز اخیر شاهد بودیم. ما باید خود را از لحاظ تخت و امکانات آماده کنیم که با شرایط آینده مقابله کنیم.

روحانی تاکید کرد: از هر هزار نفر طبق این گزارش پانصد نفر متوجه ابتلا نمی‌شوند، حدود ۳۵۰ نفر علائم خفیف دارند و ۱۵۰ نفر ممکن است نیاز به بستری پیدا کنند. پس ما چند میلیون نفر دیگر را برای بستری احتمالا در پیش داریم.

رییس جمهور با بیان اینکه در موج اول برخی استان‌ها گرفتار بودند و الان استانهای دیگری درگیر هستند، اظهار کرد: انتشار ابتلا در کشور احتمالاً از قم و گیلان آغاز شده که به مسافرانی بازمی‌گردد که از ووهان وارد شدند و در قم این سفرها مربوط به مسائل اقتصادی و در گیلان مربوط به مسائل دانشجویی و تفریحی بوده است.

وی ادامه داد: موج اول را عبور کرده‌ایم و موج دوم عمدتاً مربوط به پایبندی مردم به آداب و سنن است و عزا و عروسی و مهمانی‌ها و ایام تعطیلات تابستانی و روابط اجتماعی خاص ماست که توجه خاصی هم در آن به این بیماری نشده است.

روحانی تاکید کرد: موج دوم محصول این است که ترس از کرونا ریخته شد و مردم به زندگی عادی بازگشتند، آن هم به آداب و رسومی که لااقل تا پایان سال باید ترک کنیم. بیماران بدون علامت نیز از مشکلات این بیماری است و این‌ها بزرگترین مشکل را ایجاد می کنند و بیشترین انتشار ویروس مال همین دسته است که هم زمان طولانی‌تری سرایت‌دهندگی دارند و هم با حجم بیشتری ویروس را منتقل می کنند.

روحانی تصریح کرد: باید در بعد اقتصادی کالای مورد نیاز مردم در دسترس آنان باشد و تولید برای ما اهمیت ویژه‌ای دارد که هم کالاها فراهم شود و هم بیکاری رخ ندهد.

پیشخوان
Pishkhan.com

قراردادهای کار اجحاف به کارگران و کارمندان



نماینده اهواز در مجلس تنوع قراردادها بین کارگران و کارمندان را آفت بسیار مهلک و آسیب‌رسان برای این بخش از جامعه دانست و گفت: تاخیر در پرداخت مطالبات وجود دارد، در صورتی که در بسیاری از مواقع می‌توانیم با تدبیر و چاره‌اندیشی آن را حل کنیم اما می گذاریم به راه‌های دیگر برود.سید کریم حسینی در گفت‌وگو با ایلنا تاکید کرد: کارگر طبق پرداختی که ماهیانه به آن داده می‌شود زندگی و برنامه‌اش را تنظیم می کند، بنابراین باید بتوانیم در عین حال که با فساد و عاملان آن برخورد می کنیم، به فکر دریافتی کارگران هم باشیم.وی درباره تنوع قراردادهای استخدامی که این روزها جامعه کارگری و کارمندان با آن درگیر هستند، گفت: در سیستم اداری و استخدامی ما شرکت‌ها، ادارات خصوصی و نیمه دولتی و دولتی به سلیقه خودشان قراردادهایی را تنظیم کردند و با کارگر و کارمندشان بستند که مدت زمان آن در بسیاری از مواقع قانونی نیست، بندهای این قراردادها در بسیاری از اوقات اجحاف به کارگران و کارمندان است و حتی امنیت روانی که مهمترین عامل برای کارگر و کارمند است را ندارد از همین رو در کمیسیون اجتماعی به فکر اصلاح این امر هستیم.

مدیریت اقتصاد با هدایت نقدینگی به سمت تولید و حذف دلار



عضو کمیسیون امور داخلی کشور و شوراها تاکید کرد که دو گام مهم و اساسی در ساماندهی مشکلات اقتصادی کشور هدایت نقدینگی به سمت تولید و حذف دلار از مبادلات تجاری است.ابوالفضل ابوترابی در گفت‌وگو با ایسنا گفت: دولت و برخی از وزرای کابینه فعالیت و تکاپوی لازم را نداشته و بر این گمان هستند که اکنون وضعیت قابل قبول است و دولت همه تلاش خود را کرده و الان در وضعیت خوبی قرار دارد، در حالی که واقعیت چیز دیگری را به ما می گوید.نماینده نجف‌آباد در مجلس گفت: دولت در گام اول نقدینگی را از کف بازار جمع کند و به گونه‌ای شرایط را مدیریت کند کهنقدینگی به سمت تولید هدایت شود.با هدایت نقدینگی به سمت صنایع پتروشیمی و پالایشگاه‌ها و صنایع مس و فولاد که ظرفیت لازم آن نیز در کشور موجود است می‌توان گام اساسی در جهت اشتغالزایی و جدا کردن اقتصاد از فروش نفت برداشت.ابوترابی تاکید کرد: در حوزه بازار ارز نیز اولویت اول را حذف دلار از معاملات تجاری با چند کشوری که بیشترین مبادلات را با آن داریم پیش بگیریم. ما می‌توانیم با برخی کشورها که بیشترین مبادلات کالاها را داریم با ارز خودشان وارد معامله شویم و دلار را کنار بزنیم.

در نامه سرگشاده ۲۴ اقتصاددان به رئیس‌جمهور مطرح شد

راهکارهای هفت‌گانه برای خروج اقتصاد از بحران

گروه اقتصادی: داشتن مشاور در تمامی جهان امری عادی است. تمامی روسای جمهور، وزرا، رهبران، نخست وزیران و خلاصه تمامی کسانی که دست بر آتش دارند، از مشورتهای کارشناسان و خبرگان بهره می برند و جالبتر اینکه برای بهره گیری از این مشورتها مبالغ قابل توجهی هم می پردازند. البته از این مشاوران به صورت گسترده در تمامی بخشها مشاهده می شود، با این تفاوت که آقایان از همفکران خود به عنوان مشاور استفاده می کنند و در اصل عده ای بله قربان گو استخدام می کنند تا برای تصمیماتشان کف بزنند. این در حالی است که افراد توانمند، کارشناس، صاحب نظر و حتی دانشمند بسیاری به دلیل همسو نبودن با تفکرات جناح حاکم، در کنج عزلت به سر می برند و بسیاری از آنان بدون آنکه از تجربه و توانایی آنان استفاده شود، جان به جان آفرین تسلیم می کنند. جالبتر اینکه بسیاری از کارشناسان صاحب نظر بدون آنکه ریالی از جناح حاکم مطالبه کنند، تمامی وضعیت موجود را با صرف وقت و علم خود مطالعه و تشریح می کنند و در پایان راهکارهای قابل تاملی را ارایه می دهند اما متاسفانه مورد اقبال قرار نمی گیرد. تاسف آورتر اینکه بارها شاهد بکارگیری افرادی به عنوان مشاور بودیم که حب و بغض آنها بیش از قدرت تحلیل شان بوده و کشور را به قهقرا برده است. نمونه بارز این قبیل افراد را می توان جان بولتون در دولت ترامپ و اسفندیار رحیم مشایی در دولت احمدی نژاد اعلام کرد. این معضل در دولت روحانی نیز وجود دارد و بی توجهی به اظهار نظر کارشناسان باعث تاسف و نگرانی می شود. نمونه این ادعا در نامه اول اقتصاددانان به روحانی مطرح شد. این نامه که در ۱۰ بند تنظیم شده بود، نکات قابل تاملی داشت که متاسفانه مورد اقبال قرار نگرفت تا آنکه این اقتصاددانان که همچون ۸۰ میلیون جمعیت ایران از سومدیریت و بی برنامگی که اقتصاد را به قعر کشانده، به تنگ آمدند و نامه دیگری به روحانی نوشتند تا شاید این بار مورد توجه قرار گیرد.



▪ ۷ راهکار خروج از نابسامانی

بر اساس این گزارش جمعی از اقتصاددانان و پژوهشگران اقتصادی در نامه‌ای به حسن روحانی رئیس دولت دوازدهم ۷ راهکار را برای خروج اقتصاد از نابسامانی فعلی ارائه کردند. این اقتصاددانان چند ماه پیش نیز ۱۰ راهکار برای حل مشکلات اقتصاد ایران ارائه کرده بودند.

در نامه ۲۴ اقتصاددان خطاب به رییس‌جمهور آمده است:شش ماه پیش وقتی در بانک مرکزی فرمودید بلد نیستم با تکیه بر داخل، مشکلات اقتصادایران را حل کنم، ۱۰ راهکار روشن اجرایی به شما پیشنهاد دادیم، اما توجهی نکردید و شد آنچه نباید می‌شد. هرچند ابعاد خسارتها به اقتصاد ایران بسیار وسیع است اما خوشبختانه هنوز هم میتوان با اجرای سیاستهای درست، اقتصاد ایران را نجات داد.

▪ بی توجهی به راهکارها

این اقتصاددانان تاکید کردند: در نامه ۲۷ دی ۹۸، از شما خواهش کردیم: صدور مجوزهای کسب و کار را سهل کنید، سفارتخانه های ایران را در خدمت صادر کنندگان قرار دهید، بانکها را از خرید و نگهداری املاک منع کنید، بازار سرمایه را مامور هدایت نقدینگی بسوی تولید کنید. به سازمان تامین اجتماعی دستور دهید برای تامین مخارجش بجای فشار غیرقانونی بر کارآفرینان، هزینه های زایدش را مهار کند، به بانک مرکزی دستور دهید با روشهای نوین جایگزین سوئیفت نظیر رمزارزها، پیمانهای پولی دوجانبه و... تحریمهای بانکی کشور را کم اثر کند، وزارت کشور را مامور کنید برای تولیدکنندگان کوچک، مکان فروش ایجاد کند، به وزارت نفت دستور دهید سهمیه بنزین را بجای هر خودرو، به هر کارت ملی تخصیص دهد و نرخ بنزین خارج از سهمیه را سازوکار عرضه و تقاضای سهمیه ها تعیین کند، با شناسنامه دار کردن همه تراکنش های بانکی و تلفیق بانکهای اطلاعاتی موجود، از فرارمالیاتی ثروتمندان جلوگیری و کسر بودجه موجود را جبران کنید و با تصویب و اجرای قوانین مالیاتی جدید، تقاضای سوداگری را از بازارهای خودرو، مسکن، طلا و ارز بیرون کنید تا سرمایه های مردم فقط بسوی تولید هدایت شوند.

▪ رسیدن به سقوط اقتصاد

در ادامه خطاب به جناب آقای روحانی آمده است: اگر به این ده راهکار عمل میکردید، وضعیت اقتصادی و ارزش پول ملی به این حد سقوط نمیکرد. راه برون رفت از بحران کنونی مردمی سازی اقتصاد است. اکنون و در شرایطی که رکود ناشی از کرونا و تورم بی سابقه، فشار بیرحمانه ای بر مردم و کارآفرینان وارد کرده، از شما میخواهیم بدون فوت وقت، دستور فرمایید علاوه بر اجرای ۱۰ راهکار فوق و در ادامه آنها، ۷ راهکار جدید نیز اجرا شوند.

▪ راهکارهای ۷ گانه

در ادامه این نامه راهکار اول ارایه شده و آمده است: ۱- حذف مجوز برای تولید ماسک و افزایش تولید آن تا رفع کمبود و حتی صادرات، نشان داد حذف مجوزهای زاید چقدر در رشد فوری سرمایه گذاری و تولید موثر است. بر همین اساس دستور فرمایید حداقل تا پایان کرونا، شروع کسب و کار بجز در امور مربوط به امنیت، سلامت و محیط زیست، نیاز به دریافت مجوز از دولت نداشته و صرفا اعلامی باشد.۲- تا وقتی دولت کنترلی بر مبادلات پولی درشت و به عبارتی حاکمیت بر ریال ندارد، اداره اقتصادایران ممکن نیست. بانک مرکزی را مامور کنید با استفاده از همه بانکهای اطلاعاتی موجود و تفکیک حساب‌های شخصی و تجاری، حاکمیت بر ریال را محقق کند و اجازه ندهد صاحبان پولهای درشت و فراریان مالیاتی، به منافع ملی و بازارهای مختلف خسارت بزنند. ۳- تورم شدید این دو سال، میلیونها ایرانی را به زیر خط فقر برده و ارزش دارایی معدودی ثروتمند را چند برابر کرده است. دستور فرمایید لایحه اصلاح قانون مالیات های مستقیم با محوریت اخذ مالیات بر مجموع درآمد اشخاص و مالیات از ثروت های کلان، به فوریت تدوین و اجرا شود و با منافع حاصله، یارانه چهار دهک فقیر را افزایش دهید.۴- تاوقتی سود فعالیتهای نامولد نظیر معاملات مکرر مسکن، خودرو، ارز، سهام و... از سود تولید بیشتر باشد، سرمایه گذاری و رشد اشتغال محقق نخواهد شد. وزارت اقتصاد را مامور کنید همزمان با لایحه مالیات بر مجموع درآمد اشخاص(PIT)، لایحه مالیات بر عایدی سرمایه(CGT) را نیز تهیه و تمهید اجرای آنها را فراهم کند تا جلوی فرار سرمایه و فعالیتهای نامولد گرفته شود. ۵- رشد اخیر بورس با رشد اقتصادی ایران سازگار نیست. لازم است مالیات بر خرید و فروش سهام را افزایش و کارمزد ارکان بازار را کاهش دهید تا بورس بازی مهار شود و نیز، شرایط ورود شرکتهای جدید به بازار سرمایه و شرایط افزایش سرمایه شرکتهای موجود را سهل کنید تا پولهای وارده به بورس، واقعا به سوی تولید هدایت شوند. ۶- ماموریت اصلی دیپلماسی ایران، باید تسهیل صادرات و بازگشت ارز حاصله به داخل کشور باشد. سفیر و دیپلماتهایی که نمی توانند این ماموریت را درست انجام دهند را به تهران فرابخوانید و پرداخت حق ماموریت همه دیپلماتها در خارج را به رشد منطقی و ماهانه صادرات در حوزه ماموریت آنها و بازگشت ارز آن به کشور مشروط کنید. ۷- تخصیص ارز ترجیحی به واردات کالاهای اساسی منجر به هدررفت منابع ارزی، فساد و رانت شده و قیمت این کالاها نیز در بازار افزایش یافته است. ادامه تأمین ارز از بازار برای تامین ارز ترجیحی واردات، به افزایش پایه پولی منجر میشود و به هیچ عنوان توصیه نمیشود. به عنوان راهکار جایگزین، لطفا دستور فرمایید دولت معیشت طبقات ضعیف را از طریق اختصاص کارت رفاه الکترونیک برای خرید کالاهای اساسی تضمین کند.

▪ حذف چاپلوسان ندانم کار

همچنین خطاب به جناب آقای روحانی آمده است: در پایان مجددا از شما تقاضا می کنیم چاپلوسان ندانم‌کار را که اوضاع اقتصادی را به اینجا رسانده اند، از اطراف خود برانید و بجای انتظار بیهوده برای نتایج انتخابات آمریکا و به جای اصرار بر طرح های مفسده زایی نظیر انتزاع وزارت بازرگانی از وزارت صمت یا گسترش مناطق آزاد، به توصیه های دلسوزان اقتصادایران توجه بفرمایید. ما صادقانه و بدون چشمداشت آماده ایم درصورت نیاز، ادله و مستندات هریک از راهکارهای فوق را حضوری تقدیم کنیم تا ان شاالله با اجرای آنها هم فشار اقتصادی بر مردم کاهش پیداکند و هم برای جویندگان کار، شغل ایجادشود.

دبیر کمیسیون حقوقی بانک‌ها و موسسات اعتباری هشدار داد:

صرافی‌های بانکی وارد بازار پرالتهاب ارز نشوند



دبیر کمیسیون حقوقی بانک‌ها و موسسات اعتباری گفت: فعالیت مستقیم یا غیرمستقیم بانک‌ها در این بازار در صورتی بر تحولات قیمتی آن تاثیرگذار است که صرافی‌های بانکی برای کسب سود بیشتر وارد بازار پرالتهاب ارز نشوند.علی نظافتیان در گفت‌وگو با ایسنا گفت: بانک‌ها در دو حوزه بازار ارز فعالیت مستقیم یاغیر مستقیم دارند و از طریق صرافی‌های وابسته به بانک‌ها فعالیت ارزی دارند که مربوط به فعالیت غیرمستقیم آن‌ها می‌شود.

صرافی‌های وابسته به بانک‌ها در شرایط عادی حق دارند مانند سایر صرافی‌ها در بازار ارز حضور داشته باشند و کسب درآمد کنند اما بنظر می‌رسد که در شرایط فعلی بانک‌ها نیز بایستی به نحوی صرافی‌های وابسته به خود را مدیریت و نظارت کنند تا با عملکرد خود به التهاب موجود در بازار ارز نیفزایند بلکه بتوانند سیستم بانکی کشور را در آرام بخشی به بازار ارز یاری کنند. وی ادامه داد: فعالیت دیگر بانک‌ها در زمینه ارز، پرداخت تسهیلات ارزی یا تسهیلات ارزی_ریالی به واحدهای تولیدی و ارائه خدمات و تعهدات ارزی (نظیر ضمانت نامه‌های بانکی یا اعتبارات اسنادی غیر ریالی یا حواله ارز برای وارد کنندگان کالا) است که در این فعالیت ارزی، بانک‌ها در واقع یکی از عوامل اصلی جهش تولید هستند. منابع ارزی تسهیلات ارزی از طریق بانک مرکزی یا منابع صندوق توسعه فراهم و به تولیدکنندگان متقاضی تخصیص داده می‌شود و بانک‌های عامل برای استفاده از این منابع و پرداخت تسهیلات ارزی در مقابل بانک مرکزی یا صندوق توسعه تعهد ارزی جداگانه و مستقل از دریافت کننده ارز دارند.

دبیر کمیسیون حقوقی بانک‌ها و موسسات اعتباری افزود: در اینگونه موارد مقابل بانک مرکزی یا صندوق توسعه ملی مسئولیت اصلی ایفای تعهدات ارزی بر عهده بانک‌های عامل است بنابراین، بانک‌ها برای پرداخت تسهیلات ارزی باید طرح‌های متقاضی دریافت تسهیلات ارزی را به دقت بررسی و توجیه اقتصادی و مالی و بازار آن را با موازین علمی احراز کنند و براساس نتایج حاصل از اعتبار سنجی به تولیدکننده تسهیلات ارزی دهند.

به دلیل تعهدات ارزی، بانک‌های عامل باید در زمینه وثایق و تضمین‌های تسهیلات ارزی دقت نظر ویژه‌ای داشته باشند.

در قالب امضای قرارداد همکاری بین پارت و دانشگاه آزاد صورت می گیرد

آموزش مباحث مالی و بازار سرمایه از راه دور



قرارداد همکاری علمی-آموزشی دانشگاه آزاد واحد الکترونیک و شرکت دانش‌بنیان پارت با هدف آموزش از راه دور مباحث مالی و بازار سرمایه به امضا رسید.

در ابتدای این مراسم مدیرعامل شرکت دانش بنیان پارت گفت: از روزی که جهان و کشورمان درگیر ویروس کرونا شدند و فاصله گذاری اجتماعی مورد تاکید قرار گرفت، آموزش الکترونیکی و استفاده از فضای مجازی جایگاه خودش را در بین جهان پیدا کرد.

علی رسولی زاده با تاکید بر اینکه در شرایط کنونی لازم است نسبت به آموزش از راه دور توجه بیشتری صورت بگیرد گفت: در همین شرایط به دلیل مشکلات اقتصادی، شاهد علاقه مردم برای ورود به بازار سرمایه هستیم.

وی با یادآوری اینکه تا قبل از بیماری کرونا، شاهد استقبال این حجم استقبال از بازار سرمایه نبودیم گفت: در چند ماه گذشته ۸۰ هزار میلیارد تومان نقدینگی وارز وارد بازار سرمایه شده و به دلیل ریسک سرمایه گذاری، این حجم از گردش مالی نیاز به آموزش و راهبری دارد.

مدیرعامل شرکت دانش بنیان پارت هشدار داد: بدون الزامات و آموزش‌های لازم و داشتن سواد و هوش مالی، ورود به بازار سرمایه موجب ضرر و زیان می‌شود. اگر مردم وارد بازار سرمایه شوند، آموزش کافی نداشته باشند و به صورت احساسی رفتار کنند، عواقبی برای خودشان و کشور به وجود می‌آید. به همین دلیل سواد و هوش مالی بیش از پیش مطرح شده است.

وی گفت: اهمیت داشتن آگاهی از هوش مالی انگیزه لازم را ایجاد کرده تا بین شرکت پارت و دانشگاه آزاد همکاری مشترکی در آموزش الکترونیکی، سواد و هوش مالی و بازار بورس و سرمایه صورت بگیرد.

رسولی زاده با اشاره به اینکه در قالب سامانه سیگنال، اطلاعات زیادی را در کشور تجمیع کرده‌ایم گفت: اکنون در آکادمی هوش مالی پارت این توانایی وجود دارد که با همکاری دانشگاه آزاد، آموزش آنلاین هوش مالی را ایجاد کنیم تا خیر و برکت بیشتری برای افراد و کشور داشته باشد.

در ادامه مدیر آکادمی هوش مالی شرکت پارت، داشتن آگاهی را بسیار مهم توصیف کرد و گفت: وقتی جاده صاف باشد، رانندگی کار بسیار آسانی است، اما در جاده‌های پر پیچ و خم، رانندگی متفاوت است و به مهارت نیاز دارد. بنابراین نیازمند تصمیمات دقیق و مهم از سوی راننده است. کمیل رودی آموزش برای همه اقشار جامعه را مهم توصیف کرد و گفت: عده‌ای از بزرگسالان آماده آموزش و فراگیری مسائل مالی هستند و گروه بعدی افرادی هستند که دانشجو یا بی تجربه هستند و هنوز وارد بازار کار نشده و نگران کسب و کار و شرایط آینده خود هستند که این افراد نیز به شدت مستعد پذیرش آگاهی و توانمندی هستند.

وی افزود: دانشگاه آزاد به هر دو گروه دسترسی دارد تا محتوا را از این مسیر به آنها برساند. مدیر آکادمی هوش مالی پارت گفت: مطالب را برای دو قشر نیازمند آموزش، آماده کرده ایم و به محض بستن قرارداد کار را شروع می کنیم.

در پایان معاون برنامه و توسعه منابع دانشگاه آزاد واحد الکترونیک گفت: دانشگاه آزاد ظرفیت خوبی برای کمک به اقتصاد کشور و نقش آفرینی خوبی دارد. حامد عباسی گفت: امضای این تفاهم نامه به دو دلیل است، اول علاقه اجتماعی است که دانشگاه آزاد به ساختار اجتماعی کشور دارد و دوم علاقه به آموزش های مجازی است که اکنون به آن دست پیدا کرده ایم. وی با اشاره به اینکه در بحران کرونا سعی کردیم مطالب را به صورت غیر حضوری برای دانشجویان آماده کنیم گفت: دانشگاه آزاد از نظر میزان تصاویر و حضور کاربران همزمان، در خاورمیانه رتبه اول و در دنیا جزو ۳ کشور اول جهان هستیم. عباسی گفت: دانشگاه آزاد بزرگترین دانشگاه مجازی است که سعی کردیم مراجعه غیرحضوری را تمرین کنیم و این برای تعامل دوطرفه اقدام خوبی است، به خصوص در زمان کرونا مباحث آموزش مجازی بسیار مهم است. عباسی گفت: اکنون که معضل هم گیری ویروس را داریم، زمان آشتی با آموزش مجازی و غیر حضوری است و امیدواریم ارزش آموزش حضوری بالاتر برود.

اخبار کوتاه

نمایندگان در آزمون عمل به وعده‌ها

...ادامه از صفحه یک و بحران می کشد. اکنون از قیمت طلا، کرایه تاکسی، ارزاق عمومی، لوازم خانگی، خودرو تا تخلیه چاه تحت تاثیر قیمت دلار است و مردم برای توجیه گران فروشی قیمت دلار را بهانه می کنند و جالبتر اینکه از سبزی فروش تا تاجر بازار به صورت آنلاین از قیمت دلار خبردارند و حتی پیش بینی می کنند که روند صعودی ادامه دارد. امروزه مردم به هم می گویند هر آشغالی می خواهید بخرید فقط ریال نگه ندارید چون همه چیز بالا می رود و فقط بنا بر شعارهای تبلیغاتی حسن روحانی، صبح که از خواب بیدار می شویم ارزش پول توی جیبمان کم شده گویا جیب مان را زده اند. در این شرایط نمایندگان منتخب که مجلس دهم را به کم کاری و بدتر و کیل الدوله بودن متهم می کردند تا از مردم رای بگیرند، هنوز هیچ کاری نکرده اند. از زمانی که مجلس یازدهم شکل گرفته، گرانی همچنان بالا می رود و مدعیان نظارت که بنا بود اقتصاد را سامان بدهند، هنوز در بین خودشان دعوا دارند. در حالی که جلسات مکرر مجلس درگیر تصویب یا رد اعتبار نامه بود، مردم هر روز بیش از گذشته به زیر خط فقر سقوط می کردند و اکنون زیر خط فلاکت البته بنابر اعلام مرکز آمار ایران کمر خم کرده اند. به هر حال بحث طرح سوال از رییس جمهور کلید خورد و کار به بحث استیضاح رییس جمهور کشید و از سوی دیگر مجلس مدعی اصولگرایی که در لیست ادعاهای خود، مدعی تبعیت از شرع و البته امر به معروف و نهی از منکر هستند، آنچنان کلمات و ادبیاتی در میزبانی ظریف در صحن علنی مجلس بکار بردند که نه تنها باعث تاسف مردم داخل شد بلکه دستاویزی برای رسانه های مخالف والبته معاند به وجود آورد تا نه تنها اصولگرایی بلکه بسیاری چیزهای دیگر را نیز زیر سوال ببرد. نتیجه این همه رفتار سوال برانگیز، هشدارهای مقام معظم رهبری بود. اظهارات ایشان به اندازه ای صراحت داشت که گویا آقایان را تازه از خواب بیدار کرد و تازه متوجه شدند که خانه ملت جای توهین و... نیست. اما اشکال اینجاست که اکنون مجلس یازدهم از آن طرف بام افتاده است. نمایندگان یک باره وظایف نمایندگی را فراموش کرده و تعامل را با بی خیالی اشتباه گرفته اند. یکباره ادبیات شان تغییر کرد و انگار نه انگار که همان افراد دوران انتخابات یا منتقدان راستین چند روز قبل هستند. لازم است نمایندگان مجلس یازدهم بدانند که هنوز وضعیت اقتصادی خراب است و در سایه مجلس مدعی مدیریت اقتصاد برای برون رفت از مشکلات کنونی، دلار نیم نگاهی به ۲۶ هزار تومان دارد و تاسف آورتر اینکه فعالان بازار که خود را برتر از دولت و مجلس می دانند والبته آنچه پیش بینی می کنند بیشتر از رییس جمهور، رییس بانک مرکزی، نماینده مجلس، اقتصاددانان، وزرا و... محقق می شود، سخن از رقم های نجومی برای دلار می کنند. در این شرایط مجلس باید بداند که رهبری هرگز فرمان سکوت در برابر این همه سومدیریت که باعث گرانی و تورم و آشفته بازار اقتصادی شده را ندادند. ایشان بر رفتار اسلامی تاکید داشتند. رهبری نگفتند که نمایندگان مجلس دست در گردن رییس جمهور بیندازند و برای این همه سومدیریت کف بزنند. ایشان هرگز نگفتند که تذکر، سوال و بازخواست که قانون اساسی در وظایف نمایندگی مجلس قرارداده، به فراموشی سپرده شود. خوشبختانه طرح سوال از رییس جمهور به جریان افتاد و امیدواریم این بار به جای آنکه برخی نمایندگان سینه چاک کنند و فریادهای آنچنانی در خانه ملت سربدهند، با متانت و البته مستند و مستدل دولت را وادار به اصلاح امور کنند. در انتظار آن روز.

تبلیغات منفی علیه قرارداد ۲۵ ساله

... ادامه از صفحه یک صحبت های وزیر خارجه در جلسه کمیسیون امنیت ملی درباره قرارداد ۲۵ ساله ایران و چین جامع بود. آقای ظریف در این جلسه توضیح داد که قرارداد ۲۵ ساله ایران و چین پس از ملاقات های روسای جمهور ایران و چین و دیدار رئیس جمهور چین با مقام معظم رهبری بسته شد. قراردادی برای کمرنگ کردن محاصره اقتصادی است که توسط آمریکا و کشورهای اروپایی انجام می‌شود. لذا این قرارداد تجاری برای ارتباط ایران با کشورهای اروپایی و آفریقایی از طریق راه ابریشم جدید است.

نکته مهم این است که این قرارداد هنوز در مرحله پیش نویس است و وارد فاز توافق نهایی نشده است. قطعا مقامات اطلاعاتی امنیتی، سیاسی و نظامی بررسی های لازم را انجام می دهند و بعد از تایید نهایی دو طرف پیش نویس نهایی می شود. لذا طرح مباحثی همچون واگذاری کیش ادعای اسرائیل و آمریکا است. هیچ نقطه ای از کشورواگذار نشده است.

در حال حاضر منابع انرژی عظیمی از نظر نفت و گاز در دنیا داریم و کشور چین به دلیل جمعیت بالایش و به عنوان بزرگترین مصرف کننده جهان می خواهد انرژی خود را از کشور ما تامین کند. برای این کار چین زیرساخت ها و تقویت تکنولوژی را در کشورمان انجام می دهد و از نظر سیاسی، اجتماعی و فرهنگی مبادلاتی با ما خواهد داشت. کما اینکه در حال حاضر هم چین دومین مبادله کننده اقتصادی با آمریکا است اما آمریکا و اسرائیل به دلیل منافع شان به دنبال شیطنت بازی هایی هستند همچون اینکه بیان می کنند قرار است در این قرارداد کیش واگذار شود که اساسا درست نیست. هدف پشت پرده هم زیر سوال بردن قرارداد است.

همگان باید بدانند که هیچ نقطه ای از کشور در قرارداد با چین واگذار نمی شود، هیچ گونه ارقام و اعدادی در قرارداد درج نشده و هیچ گونه تضمین اجرایی هم دو طرف ندادند بطوریکه اگر دو طرف هر زمان ببینند که در اجرای قرارداد با مشکل مواجه هستند، می توانند یکطرفه قرارداد را به هم زنند.

قرار نیست حتی یک وجب از خاک کشورمان واگذار شود، اینها صرفا تبلیغات بیگانگان به خصوص آمریکا و اسرائیل است، بلکه صرفا تفاهم نامه اقتصادی، اجتماعی، سیاسی، نظامی و فرهنگی بین ایران و چین بوده که در آن منافع دو کشور دیده شده است.

تجارت با چین تنها با یوآن هزینه بر خواهد بود



فریال مستوفی، عضو اتاق بازرگانی تهران در گفتگو با ایلنا در مورد قرارداد ۲۵ ساله ایران و چین اظهار داشت: البته در مورد سند همکاری منتشر شده با اطمینان نمی‌توان صحبت کرد چون جزئیات آن از سوی مقامات رسمی کشور مطرح نشده است. از همین رو نمی‌توانیم درباره مفاد آن اظهار نظر کنیم اما اصولا همکاری با هر کشوری به نفع ما است و چین نیز از این قاعده مستثنی نیست اما باید هر قراردادی برد – برد بوده و به نفع یک طرف نباشد. وی ادامه داد: وقتی این همه شک و شبهه در مورد جزئیات این سند چشم انداز مطرح است مقامات رسمی باید این ابهامات را برطرف کرده و به صورت رسمی اعلام کنند آن موقع می‌توانیم روی جزئیات این سند صحبت کنیم. عضو اتاق بازرگانی تهران درباره تاثیر اینکه اگر در این سند از یوآن به عنوان ارز مبادله استفاده شود، گفت: یوآن تنها پول رایج در چین است و در سایر کشورها استفاده اندکی دارد بنابراین در صورت صحت این موضوع مجبور خواهیم بود کالاهایی که با یوآن معامله می‌شوند خریداری کنیم و یا یوآن را به ارزهای معتبر دیگر تبدیل کنیم که آن نیز برای ما هزینه‌بر است. وی تصریح کرد: در هر قراردادی باید شرایط کشور را در نظر بگیریم و نمی‌توانیم بر روی فرضیات صحبت کنیم و در اینگونه قراردادها باید امتیازات و مزیت‌ها در نظر گرفته شود و همکاری در تمام امور باشد توجیه‌ناپذیر است.

فعالیت‌های سوداگرایانه مانع اصلی ارتقا بخش تولید



عضو کمیسیون عمران مجلس، با بیان اینکه مالیات اعمالی بر بخش تولید کشور باید کاهش یابد، گفت: در شرایط کنونی برای تقویت بخش تولید باید در یک بازه زمانی ۵ تا ۱۰ ساله حمایت های مالیاتی صورت گیرد. صدیف بدری در گفتگو با خانه ملت، با اشاره به ضرورت نوسازی نظام مالیاتی کشور، گفت: تنها راهکار موجود برای بهبود وضعیت اقتصادی، استفاده از ابزارهای سلبی و ایجابی برای مقابله با سوداگری و حمایت از تولید است. این نماینده مجلس ادامه داد: در شرایط کنونی یکی از عوامل بروز تلاطمات اقتصادی در کشور، فعالیت دلالان و سوداگران است، زیرا آنها با اینگونه اقدامات به سودهای کلانی دست پیدا می کنند. وی با بیان اینکه فعالیت های سوداگرایانه مانع اصلی ارتقا بخش تولید است، افزود: قطعا ابزارهای مالیاتی باید برای حمایت از بخش تولید و جلوگیری از فعالیت دلالان اصلاح شود تا اقداماتی که رقیب اصلی بخش تولید هستند، صرفه اقتصادی نداشته باشد. بدری با بیان اینکه مالیات اعمالی بر بخش تولید کشور باید کاهش یابد، افزود: کاهش حق بیمه بر بخش تولید یکی دیگر از راه کارهای حمایت از این حوزه است، به نظر من در شرایط کنونی برای تقویت بخش تولید باید در یک بازه زمانی ۵ تا ۱۰ ساله حمایت های مالیاتی صورت گیرد.

گزارش تجارت از واکنش موافقان و مخالفان به خبر اخذ مالیات از خودروهای صفر

دست دلالان از بازار خودرو کوتاه می‌شود؟

گروه صنعت و تجارت: احتمال افزایش قیمت خودرو ها در بازار این روزها بیشتر از گذشته شنیده می شود. با افزایش زمزمه های مربوط به اخذ مالیات از خودروهای صفر، حالا بر اساس شواهد می توان گفت که نشانه های افزایش قیمت خودرو در بازار بیشتر از گذشته دیده می شود. در شرایطی که برخی از نمایندگان مجلس از ضرورت اخذ مالیات خودرو صحبت می کنند، کارشناسان صنعت خودرو اخذ مالیات از خریداران خودرو صفر را موضوعی شکست خورده می‌دانند. آنطور که مشخص است، دولت و نمایندگان مجلس نیز پذیرفته اند که خودرو در فضای اقتصادی کشور دیگر حکم یک کالای مصرفی را نداشته و به موازات پیشنهاد طرح هایی درباره اخذ مالیات از سرمایه و کالاهای سرمایه ای، صحبت ها درباره اخذ مالیات از خودروهای صفر نیز جدی تر از گذشته در رسانه ها منعکس می شود.

همراه با تشدید تحریم های بین المللی و کاهش درآمدهای نفتی، دولت افزایش درآمدهای مالیاتی را به ناچار در دستور کار قرار داده است. در این بین یکی از راه های افزایش درآمد از این ناحیه، گسترش پایه های مالیاتی است، از همین رو پایه های مالیاتی جدیدی از جمله مالیات بر عایدی سرمایه تعریف شده است. این نوع مالیات به تعریفی بر سود ناشی از انتقال اموال غیر مولد اعمال می شود. درواقع، افراد از سود ناشی از فروش سرمایه و مایملک خود باید به دولت مالیات پرداخت کنند. نقل و انتقال ملک، سکه و خودرو در لایحه عایدی بر سرمایه، مشمول این نوع مالیات خواهند شد. هرچند لایحه مالیات بر عایدی سرمایه در مجلس و دولت بلاتکلیف مانده، اما این روزها صحبت تلاش وزارت اقتصاد برای اخذ مالیات پلکانی از خریداران خودروی صفر قوت گرفته و زمزمه های اجرای آن در آینده نزدیک به گوش می رسد.

موضوع اخذ مالیات بر عایدی سرمایه در چند سال گذشته بعد از نوسانی شدن بازارهای مختلف از جمله بازار خودرو امروز داغ تر شد، هرچند هنوز روی کاغذ مانده و دولت به سمت عملیاتی کردن آن نرفته است. حال در شرایطی که همچنان بحث دریافت مالیات از عایدی سرمایه در دولت و مجلس مسکوت مانده و هنوز منجر به اقدام عملی در این زمینه نشده، اما بحث دریافت مالیات از خودروی صفر کیلومتر به‌عنوان مُسکنی برای کاهش التهابات بازار مورد توجه قرار گرفته است. دولت در دو سال گذشته با توسل به ابزارهای مختلف سعی در کاهش دلالی در بازارهایی همچون سکه، ارز و خودرو داشته است. ناکارآمدی این ابزارها هرچند پس از مدت زمان کوتاهی مشخص می شد با این حال در شرایط تحریمی دولت چاره ای جز به کارگیری آنها نداشت.

از فروش های فوری و پیش فروش و همچنین ایجاد محدودیت هایی برای شرکت در این طرح ها تا قرعه کشی برای ایجاد موانع حضور دلالان در طرح های فروش، اقداماتی بود که وزارت صمت از سال جاری برای تعادل بخشی به بازار انجام داد و اجرای این طرح ها نشان از حضور بی پروای دلالان در بازار خودرو داشت؛ هرچند وضعیت فعلی قیمت و عرضه خودرو در بازار نشان داد که کار دولت برای کاهش واسطه گری در این بازار بسیار سخت یا شاید ناممکن باشد. اما دولت در این مسیر مالیات ستانی، اهدافی را مورد نظر قرار داده است. یکی از آن همان کسب درآمد در غیاب درآمدهای نفتی است و دیگری در تدوین لایحه مذکور مسدود کردن مسیر سفته بازی و سوداگری در بازارهایی است که این روزها محل امنی برای سرمایه های سرگردان شده است. حالا با این اوصاف، به نظر می رسد که بازار خودرو بهترین بازاری است که دولت در نظر دارد برای تحقق اهداف بیان شده اقدام کند؛ دریافت مالیات از خودروی صفر کیلومتر! اما تبعات این اقدام چه واکنشی در بازار خودرو خواهد داشت.



▪ اخذ مالیات از خودرو برای کنترل نقدینگی

در این میان یک عضو کمیسیون اقتصادی مجلس ضمن تاکید بر تاثیر رشد نرخ قطعات وارداتی بر افزایش قیمت خودرو، دریافت مالیات از خریداران خودرو صفر را موجب کنترل بازار دانست. محمد باقری در گفتگو با خبر خودرو اظهار داشت: مالیات بر عایدی سرمایه یکی از راهکارهای مناسب به منظور کنترل بازار سرمایه، مسکن، طلا و خودرو و ساماندهی نقدینگی های سرگردان است. وی افزود: متاسفانه بحث مالیات بر عایدی سرمایه در دوره نهم مجلس شورای به تصویب نرسید اما در حال حاضر وقوع آن یک منبع درآمدزایی برای دولت محسوب می شود و علاوه بر آن در صورتی که به شکل مناسب تبیین و تصویب شود در کنترل بازار خودرو، مسکن، ارز و طلا تاثیر گذار خواهد بود. این نماینده مجلس اخذ مالیات از خرید و فروش خودرو صفر در شرایط فعلی التهاب بازار را زمینه ساز افزایش مجدد قیمت خودرو ندانست و تصریح کرد: نوسان قیمت خودرو ناشی از نوسان نرخ ارز است در صورتی که دریافت مالیات از خرید و فروش خودروهای صفر تا حدودی موجب کنترل بازار خودرو شده اما به نابسامانی این بازار نمی انجامد.

▪ خودروسازان هر ۳ ماه می توانند درخواست افزایش قیمت دهند

در همین حال رئیس شورای رقابت با تاکید بر اینکه شورای رقابت امسال تکلیف دستورالعمل قیمت گذاری خودرو را مشخص کرده، گفت: برای آن دسته از خودروهایی که قیمت پایه نداشته و جدید تولیدشده اند شورای رقابت روش کلینیک را در قیمت گذاری اجرایی می کند. رضا شیودر گفتگو با تسنیم، با اشاره به اینکه شورای رقابت به خودروسازان این اجازه را داده است که هر سه ماه یک بار با توجه به تغییرات قیمتی هزینه های تولید درخواست محاسبه نرخ تورم بخشی را از بانک مرکزی داشته باشند، اظهار داشت: بر همین اساس اگر خودروسازان خواستار تغییر قیمتی محصولات خود آن هم هر سه ماه یک بار باشد باید درخواست خود را به وزارت صنعت اعلام و با دریافت نرخ تورم بخشی از بانک مرکزی تصمیم نهایی در مورد تغییر قیمت ها توسط ستاد تنظیم بازار گرفته شود. وی با تاکید بر اینکه شورای رقابت امسال تکلیف دستورالعمل قیمت گذاری خودرو را مشخص کرده است، افزود: این دستورالعمل تا پایان سال هیچ تغییری نخواهد کرد.

▪ در انتظار تنش های بزرگتر در بازار خودرو

در همین حال شهرام آزادی، دانشیار گروه خودرو دانشگاه خواجه نصیرالدین طوسی در گفتگو با خبرنگار روزنامه «تجارت» درباره اخذ مالیات از خریداران خودرو صفر و واکنش این طرح در بازار خودرو گفت: برخی مشکلات در صنعت خودرو و بازار وابسته به آن وجود دارد که منشاء آن جای دیگر است و به جای اینکه به دنبال حل مشکلات از منشاء اصلی باشند و برخی با سیاست های اشتباه اجازه بزرگتر شدن این معضلات را می‌دهند که در عمل به بخش صنعت، بازار و در کل اقتصاد ضربه وارد می شود.

این کارشناس صنعت خودرو با بیان اینکه تاکنون هیچ یک از طرح‌های قرعه کشی، پیش فروش و فروش فوری نتوانسته مشکل صنعت خودرو را رفع کند، گفت: حالا هم موضوع اخذ مالیات از خریداران خودروی صفر مطرح شده است. در حالی که اگر مالیات در یک اقتصاد، صنعت و بازار بیمار که مشکلش از دو منشاء مشخص است، اجرایی شود فقط هزینه های کشور افزایش داده می‌شود. این مدرس دانشگاه ادامه داد: وقتی مالیات گرفته شود، اما تولید کم باشد و واردات نیز صورت نگیرد، فشار بر مصرف کننده را افزایش می دهد. در حال حاضر بازار خودرو با محدودیت محصول روبروست و فروشنده هم مالیات پرداخت نمی کند و تنها قیمت را افزایش می دهد. پس این فشار تنها به مصرف کننده تحمیل می شود و این یعنی فاجعه جدید قیمتی که برای صنعت خودرو در راه است. آزادی تصریح کرد: به اعتقاد من اخذ مالیات در شرایط فعلی اقتصاد، تنش زا است و عامل جدیدی برای ایجاد موج تازه افزایش قیمت ها در بازار خودرو خواهد شد. هرچند باید تاکید شود در وضعیت فعلی دریافت مالیات از صنایع مختلف به صلاح نیست و برای اقتصاد خطرآفرین است. در طولانی مدت هم شکی نیست که دولت باید به سمت اخذ مالیات برود، اما زمان آن با توجه به شرایط اقتصادی و وضعیت صنایع به ویژه صنعت خودرو تعیین می شود.

دانشیار گروه خودرو دانشگاه خواجه نصیرالدین طوسی خاطرنشان کرد: بازار و صنعت خودرو به دلیل مشخص به هم ریخته است؛ تحریم و به تبع آن مشکلات تحریمی در داخل کشور نقش اساسی در به وجود آمدن این تنش ها دارد، اما می توان از ترکش های آن کاست، آن هم به شرط اینکه این صنعت را از سیاست های اشتباه دور کرد. به جای اینکه برای مشکلات تدبیری اندیشه شود قیمت خودروساز را ثابت نگه داشتند که این روش هم از توان خودروساز می کاهد و هم به ضرر مصرف کننده نهایی شده است.

پیشخوان
Pishkhan.com

بازگشت ارز طی چهار ماه برای برخی اقلام ممکن نیست



عضو هیئت رئیسه اتاق بازرگانی ایران بر لزوم تمدید مهلت بازگشت ارز صادراتی عملکرد سال ۹۸ به صادرکنندگان در کشور تاکید کرد. به گزارش مهر، کیوان کاشفی در خصوص موضع بانک مرکزی مبنی بر اینکه پایان تیرماه سال جاری آخرین مهلت صادرکنندگان برای بازگشت ارز حاصل از صادرات سال ۹۸ به کشور است و این مهلت تمدید نمی‌شود گفت: یکی از درخواست‌های اتاق بازرگانی از بانک مرکزی تمدید مهلت یاد شده است، چون بانک مرکزی ابتدای سال جاری اعلام کرده طریقه بازگشت ارز صادراتی سال ۹۸ عیناً برابر سال ۹۷ است. وی اظهار داشت: صادرکنندگان در سال ۹۷ تا دی ماه سال ۹۸ فرصت برای تسویه حساب سال ۹۷ داشتند یعنی به صادرکنندگان ۱۰ ماه فرصت داده شده بود چون اصولاً برخی از اقلام صادراتی امکان بازگشت ارز طی سه تا چهار ماه برای آنها وجود ندارد. عضو هیئت رئیسه اتاق بازرگانی ایران گفت: با افزایش قیمت ارز و هیجانی که در اثر بالا رفتن نرخ ارز در بازار حاکم شده بانک مرکزی ضرب الاجلی برای بازگشت ارز صادراتی تا آخر تیر ماه سال جاری تعیین کرده است. وی افزود: این ضرب الاجل موجی را ایجاد کرده و همه هجوم آورده اند به سمت صرافی‌ها برای ایفای تعهدات ارزی خود که خود این یک بازار کاذبی را ایجاد و باعث افزایش قیمت ارز شده است. کاشفی بیان داشت: با تعیین ضرب الاجل چهار ماهه برای بازگشت ارز صادراتی اتفاق رخ نخواهد داد. وی ادامه داد: هدف غایی بانک مرکزی این است که حصول ارز انجام شود اما بانک مرکزی حصول ارز را می‌تواند با دادن فرصت بیشتر به صادرکنندگان نمود عملی ببخشد. عضو هیئت رئیسه اتاق بازرگانی ایران با بیان اینکه ارز حاصل از صادرات باید به چرخه اقتصادی مملکت بازگردد و شکی در این قضیه نیست، افزود: اگر دولت و بانک مرکزی زمان بیشتری به صادرکنندگان بدهند می‌توانند ارز بیشتری به کشور برگردانند. کاشفی یادآور شد: لازمه تحقق هرچه بیشتر بازگشت ارز صادراتی به کشور هماهنگی با صادرکنندگان و ایجاد بستر مناسب برای تسریع این کار است و با حرکات سلبی اتفاق خاصی رخ نمی دهد.

تسهیل و تسریع روند بازگشت ارزهای صادراتی



رییس کل سازمان توسعه تجارت ایران ضمن تاکید بر شرایط تجاری کشور و مشکلات مربوط به تحریم‌ها و شیوع ویروس کرونا نیل به هدف از پیش تعیین شده ۴۱ میلیارد دلاری صادرات غیرنفتی در سال ۹۹ را نیازمند تلاش جمعی کلیه دستگاه‌های اجرایی مسئول دانست. به گزارش سازمان توسعه تجارت، حمید زادبوم در بیست و پنجمین نشست کمیته کارشناسی شورای عالی توسعه صادرات غیرنفتی کشور، ابلاغ بسته سیاستی برگشت ارز حاصل از صادرات سال ۹۹ و رفع تعهدات ارزی سال‌های ۹۷ و ۹۸ توسط بانک مرکزی را حائز اهمیت توصیف کرد با تأکید بر اهمیت بررسی‌های کارشناسی و استفاده از نظرات متخصصان و کارشناسان بخش‌های خصوصی و دولتی در جهت تسهیل و تسریع در بازگشت ارز، از بانک مرکزی خواست تا از مشورت کمیته کارشناسی شورایعالی صادرات استفاده بیشتری کند. زادبوم در خصوص رفع تعهدات ارزی صادرکنندگان با بیان اینکه بازگشت ارز به چرخه اقتصادی دغدغه دولت و بخش غیردولتی است، اظهار داشت: بانک مرکزی کماکان باید ضمن حضور فعال و موثر در جلسات کمیته کارشناسی شورایعالی صادرات در خصوص تشریح سیاست‌ها و ضوابط ابلاغی در این خصوص و تنویر افکار بخش خصوصی و فعالان حوزه صادرات اقدام کند. معاون وزیر صمت و رئیس کل سازمان توسعه تجارت ایران افزود: از آنجایی که موضوع تسهیل فرآیند بازگشت ارز توسط صادرکنندگان از وظایف و تکالیف بانک مرکزی است، حضور فعال نمایندگان بانک مرکزی برای پاسخگویی در جلسات کمیته کارشناسی ضروری است. دبیر شورای عالی صادرات غیرنفتی همچنین از اقدامات سازمان توسعه تجارت ایران در جهت برگزاری جلسات مشترک با صادرکنندگان با حضور نمایندگان اتاق بازرگانی، صنایع، معادن و کشاورزی ایران، اتاق تعاون، اتاق اصناف با هدف تسهیل و تسریع بازگشت ارز حاصل از صادرات خبر داد و ابراز امیدواری کرد با تلاش‌های انجام شده شاهد رفع ابهامات و تسریع در روند تسویه تعهدات ارزی صادرکنندگان براساس ترتیبات قانونی باشیم.

۱۸ میلیون عدد ماسک در انبارها دپو شده است

وزارت صمت در اطلاعیه‌ای با رد هرگونه کمبود در تولید و تامین ماسک مورد نیاز مردم و کادر درمانی، از وجود ۱۸ میلیون عدد ماسک در انبارها خبر داد و اعلام کرد: وزارت صنعت، معدن و تجارت آمادگی دارد تا در هر نقطه از کشور که وزارت بهداشت، درمان و آموزش پزشکی اعلام نماید، مقادیر انبوه ماسک را تحویل دهد. به گزارش شاتا، وزارت صمت در اطلاعیه‌ای اعلام کرد: ظرفیت تولید روزانه یازده میلیون عدد ماسک در کشور فراهم شده و هم اکنون ۱۸ میلیون عدد ماسک در انبارها دپو شده که بر این اساس، این وزارتخانه آمادگی دارد تا در هر نقطه‌ای از کشور که وزارت بهداشت، درمان و آموزش پزشکی اعلام نماید، مقادیر انبوه ماسک را توزیع نماید. در این اطلاعیه، با اشاره به تلاش همه‌جانبه تولیدکنندگان، واحدهای صنفی و نهادهای عمومی و مردمی در جهت تامین اقلام بهداشتی مرتبط با مقابله با ویروس کرونا اعلام شده است: در عین حال محموله‌های صادراتی ماسک نیز، منتظر اخذ مجوز از سازمان غذا و دارو هستند؛ ضمن اینکه واحدهای تولیدی نیز آمادگی دارند تا به سرعت با تغییر خطوط تولیدی خود، اقدام به افزایش تولید به میزان دو برابر رقم فعلی اقدام نمایند.

وزارت صمت همچنین از هیات امنای ارزی و سازمان غذا و دارو درخواست کرد تا ضمن تحویل گرفتن ۱۸ میلیون عدد ماسک دپوشده در انبارها، نسبت به توزیع آن اقدام نموده و در عین حال، نظارت بیشتری بر قیمت و نحوه توزیع ماسک در داروخانه‌ها داشته باشند. همچنین در این اطلاعیه ضمن اشاره به تنوع بخشی به پارچه مورد استفاده در تولید انواع ماسک، آمده است: شبکه توزیع ماسک در حال حاضر علاوه بر داروخانه‌ها که زیر نظر وزارت بهداشت، درمان و آموزش پزشکی فعالیت می کنند، در فروشگاههای زنجیره‌ای، سوپرمارکت‌ها و ایستگاههای مترو نسبت به عرضه ماسک اقدام می کنند. در بخش دیگری از اطلاعیه وزارت صمت آمده است: از بعد نظارتی، سازمان حمایت مصرف کنندگان و تولید کنندگان علاوه بر استقرار بازرسان مقیم در واحدهای تولیدکننده مواد اولیه ماسک و نیز تولیدکننده این کالا، اجازه هرگونه عرضه خارج از شبکه را نخواهد داد.

اخبار کوتاه

قطعات «های تک» باید با قیمت اقتصادی تولید شوند

احمدرضا رعنایی، عضو هیات مدیره انجمن تخصصی صنایع همگن نیرو محرکه و قطعه سازان خودرو کشور در گفتگو با خبرخودرو اظهار داشت: با توجه به اینکه نهادهای نظامی از تکنولوژی و توانمندی های لازم برای ساخت موشک و عدوات نظامی که دقت و مهارت های فنی و مهندسی بالایی را می طلبد، برخوردار هستند، قطعا در تولید قطعات «های تک» خودرو نیز می توانند موفق عمل کنند اما مهم‌تر از هر چیزی تولید این قطعات با قیمت اقتصادی است و نهادهای نظامی با برخورداری از بودجه های دولتی می توانند قطعات «های تک» را با قیمت اقتصادی تولید کنند. وی ادامه داد: هدف از تولید قطعات «های تک» در کشور تنها تامین قطعات خودروهای داخل نیست بلکه تولید مقرون به صرفه و صادرات آن دارای اهمیت بیشتری است. در غیر این صورت صنعت خودروسازی کشور در این زمینه موفق نخواهد بود و به محض اینکه شرایط سیاسی و اقتصادی کشور در وضعیت مطلوب قرار بگیرد و روابط برون مرزی گسترش یابد، کشورهای دیگر تکنولوژی که روی آن سرمایه گذاری شده را اقتباس کرده و در نتیجه رقابت پذیری در تولید قطعات در داخل و خارج وجود نخواهد داشت.

صدور و تمدید جواز تاسیس ۲۶ مرکز پژوهش صنعتی و معدنی

سرپرست دفتر آموزش و پژوهش وزارت صمت اعلام کرد: این وزارتخانه برای حمایت از برنامه های حوزه آموزش، پژوهش و فناوری در سال ۹۸ برای ۲۶ مرکز پژوهش های صنعتی و معدنی جواز تاسیس صادر نموده است. به گزارش شاتا، مهرداد صفوی فرخی افزود: در سال ۹۸ همچنین ۳۳۵ مورد جواز تاسیس خدمات فنی و مهندسی صادر شده که این تعداد نسبت به سال قبل از آن، ۴,۳ درصد رشد داشته است. وی گفت: هر ساله نیازهای پژوهشی بخش صنعت، معدن و تجارت استخراج شده و دانشگاه های کشور از آن استفاده می کنند؛ برای امسال نیز ۶۰۰ پروژه شناسایی و معرفی شده اند. این مقام مسوول افزود: سال گذشته ۱۲۲۰ پروژه نیازسنجی و شناسایی شده و امسال نیز این نیازسنجی انجام گرفته و برای پایداری این موضوع، طرح "تاپ" را راه اندازی کردیم تا با اجرایی ساختن "تاپ" ارتباط بین صنعت و دانشگاه را سیستماتیک کنیم و بنگاه‌ها بتوانند نیاز خود را در سامانه اعلام کنند. صفوی فرخی گفت: امسال ۶۰۰ پروژه استخراج و شناسایی شده و در سامانه تاپ گذاشته می شود، البته این تعداد پروژه جدا از نیازهایی است که بنگاه ها خواستار آن بودند.

مراسم قرعه کشی ۳ محصول سایپا برگزار شد

مراسم قرعه کشی طرح پیش فروش ۳ محصول سایپا برگزار شد و اسامی منتخبان پس از تائید نهایی توسط نهادهای نظارتی ساعت ۱۰ صبح امروز (یکشنبه) در سایت رسمی این گروه خودروسازی منتشر خواهد شد. به گزارش سایپانیوز، مراسم قرعه کشی ۳ محصول سایپا (شاهین، کوییک s و ساینا s) با حضور نهادهای نظارتی و مسئولان این شرکت خودروسازی روز گذشته (شنبه) برگزار شد. مجید باقری در این مراسم اظهار داشت: تا به امروز ۴۰ درصد نسبت به مدت مشابه سال گذشته، بیشتر خودرو تحویل مشتریان داده‌ایم. قائم‌مقام مدیرعامل در حوزه فروش سایپا افزود: برای پیش‌فروش این مرحله، در مجموع ۲۴۹ هزار و ۵۵۶ نفر ثبت‌نام کردند که از این تعداد ۱۰۲ هزار و ۸۰۳ نفر برای کوئیک‌اس، ۷۷ هزار و ۷۲۷ نفر برای شاهین و ۶۹ هزار و ۲۶ نفر برای ساینا اس (جدید) پیش‌ثبت‌نام کرده بودند. وی ادامه داد: امروز برای انتخاب ۱۴ هزار نفر، قرعه‌کشی را انجام می‌دهیم اما ۵۰ درصد نیز رزرو انتخاب می کنیم تا اگر پس از قرعه‌کشی، افراد منتخب نتوانند طی ۷۲ ساعت تحویل وجه کنند، دیگر نیاز به قرعه‌کشی مجدد برای انتخاب افراد نباشد. باقری گفت: کسانی که امروز منتخب قرعه‌کشی نشوند نگران نباشند، زیرا روز یکشنبه ساعت ۱۰ صبح پیش‌فروش مشارکت در تولید با بازه زمانی تحویل شهریور و مهر ۱۴۰۰ آغاز می‌شود.

آغاز تامین مالی بخش خصوصی از بورس

اتاق بازرگانی ایران اعلام کرده که درگاه تامین مالی از طریق بازار سرمایه آغاز به کار کرده است. به گزارش ایسنا، پس از امضای توافق نامه مشترکی که میان اتاق بازرگانی ایران و سازمان بورس منعقد شده بود، حالا اتاق بازرگانی از راه اندازی فاز نخست درگاه تامین مالی از طریق بازار سرمایه خبر داده است. در جریان این توافق مشترک اعلام شده بود که ورود شرکت‌های خصوصی به بورس باید از طریق ایجاد یک پنجره واحد فراهم شود و اتاق بازرگانی ایران نیز مسئول این امر خواهد بود. با گذشت چند هفته از امضای این توافق، اتاق بازرگانی اعلام کرده که شرکت‌های متقاضی می‌توانند از امروز (۲۸ تیر) با ورود به وبسایت، فاز نخست ثبت نام خود که همان ورود اطلاعات شرکت خواهد بود را انجام دهند. براساس این گزارش در گام دوم، اطلاعات شرکت‌ها بررسی شده و براساس اولویت بندی، فاز دوم ثبت نام آغاز خواهد شد.

توقف تولید یک خودروی دایملر-بنز در آمریکا

شرکت خودروسازی دایملر تولید مرسدس بنز کلاس C سدان را در ایالت آلاباما آمریکا و تولید یک مدل کامپکت از مرسدس بنز کلاس A را در مکزیک متوقف می کند. به گزارش تسنیم به نقل از رویترز، شرکت خودروسازی دایملر ساخت مرسدس بنز سدان را در آمریکا و مکزیک متوقف می کند. این شرکت به دنبال کاهش هزینه‌های بیشتر پس از گزارش ضرر و زیان خود در سه ماهه دوم سال جاری میلادی است. این خودروساز آلمانی تولید مرسدس بنز کلاس C سدان را در ایالت آلاباما آمریکا متوقف می کند تا این کارخانه تنها خودروهای اس یو وی (شاسی بلند) تولید کند. این خودروسازی همچنین تولید یک مدل کامپکت از مرسدس بنز کلاس A را در مکزیک متوقف می کند تا به جای آن بر تولید GLB، یک مدل جدید از خودروهای شاسی بلند خود تمرکز کند.

پیشخوان
Pishkhan.com

پرداخت تسهیلات بانک با ارزیابی اهلیت مالی



عبدالرضا ولی اللهی معاون اعتبارات و راهبری شعب بانک صنعت و معدن در خصوص سیستم جدید ارزیابی متقاضیان تسهیلات گفت: این سیستم که سیستم "سنجش اهلیت مالی و صلاحیت حرفه‌ای" متقاضیان نامیده می‌شود توسط اجماعی از خبرگان سیستم بانکی که در ستاد و شعب بانک صنعت و معدن سابقه فعالیت داشته اند طراحی و اجرا شده است.

در عارضه‌یابی که بر روی طرحهای نیمه تمام و ناموفق صورت گرفته یکی از دلایل اصلی و عمده این موضوع، عدم توانایی مالی متقاضیان در تأمین سهم الشرکه می باشد و در سالیان اخیر افزایش هزینه‌های ناشی از تورم و دیگر هزینه های پیش‌بینی نشده مزید بر علت شده است در این سیستم شاخصهای تعیین توانمندی مالی متقاضیان تعیین و این مهم بر اساس آن شاخصها اندازه‌گیری شده و در نتیجه اهلیت مالی متقاضیان به عنوان شاخص مهم و تاثیر گذار مورد سنجش قرار می گیرد. مسئله مهم پس از راه‌اندازی طرحها و پروژه‌ها، انجام فعالیت مستمر و حضور پایدار در بازار می‌باشد که دو مولفه دارد اول آنکه مشتری به چه میزان توانایی فعالیت در بازار برای تأمین مواد اولیه و فروش محصول دارد و دوم به چه میزان توانایی فنی در تولید محصول باکیفیت بالا و قیمت مناسب دارد.

سرمایه بانک گردشگری ۲,۵ برابر شد



جلسه مجمع عمومی فوق العاده بانک گردشگری با حضور بیش از ۵۷ درصد سهامداران برگزار شد. در این جلسه با موافقت سهامداران، افزایش سرمایه بانک از شش هزار میلیارد ریال به ۱۵ هزار میلیارد ریال از محل آورده نقدی به تصویب رسید. مدیرعامل بانک گردشگری با ارائه گزارش عملکرد هیات مدیره گفت: هدف از برنامه استراتژیک بانک که تدوین، ابلاغ و به اجرا گذاشته شد، پاسداری از دارایی ها، افزایش بهره وری، بهبود فرایندها، ارتقاء کیفی خدمات، ایجاد محصولات جدید بود که همه در سرلوحه فعالیت ها بود تا این بانک در نظام پولی و بانکی در یک جایگاه ویژه قرار گیرد. مرتضی خامی با اشاره به اینکه اقدامات انجام شده، همه نشانگر حرکت های مثبت در بانک بوده است، افزود: در سال ۹۸ با اجرای برنامه های بانک موفق شدیم در کیفی سازی عملیات بانکی اقدامات موثری انجام بدهیم که از جمله آنها می توان به کاهش قیمت تمام شده پول اشاره کرد.

ما در تمام مراحل کار، امانتدار سهامداران بانک بوده و در حفظ و حراست از این امانت گرانبها از هیچ تلاش و کوششی دریغ نکردیم که بار خطیر این مسئولیت در سایه تلاش و تعهد کارکنان بانک در صف و ستاد بود.

محمد کاظم چقازردی تشریح کرد:

اقدامات موثر بانک سپه برای حمایت از کسب و کارهای آسیب دیده

گروه بانک و بیمه: مدیرعامل بانک سپه به تشریح اقدامات موثر بانک سپه بامحوریت بخش اعتباری در خصوص حمایت از اشخاص و واحدهای آسیب دیده ناشی از ویروس کرونا پرداخت.

به گزارش روزنامه تجارت به نقل از پایگاه اطلاع رسانی بانک سپه، محمد کاظم چقازردی از جمله این اقدامات را اعطای تسهیلات قرض الحسنه ده میلیون ریالی به یارانه بگیران مشمول عنوان کرد و گفت: بانک سپه به منظور افزایش قدرت خرید و نقدینگی متقاضیان کم درآمد و یارانه بگیر، نسبت به واریز چهار مرحله وام قرض الحسنه ده میلیون ریالی به حساب یارانه بگیران آسیب دیده ناشی از ویروس کرونا مطابق فهرست اعلامی از سوی سازمان هدفمندسازی یارانه ها به تعداد یک میلیون و ۴۷۹هزار و ۴۵۶ نفر در مجموع به مبلغ ۱۴ هزار و ۷۹۴ میلیارد و ۵۶۰ میلیون ریال اقدام کرده است.

مدیرعامل بانک سپه در خصوص امهال سه ماهه وام های قرض الحسنه گفت: با توجه به عدم امکان فعالیت های اقتصادی و به تبع آن عدم کسب درآمد مطلوب در بازه زمانی شیوع بیماری، کلیه اقساط دریافتی از حساب پشتیبان تسهیلات قرض الحسنه بابت اسفند ماه ۹۸ تا اردیبهشت ۹۹ به حساب مشتریان برگشت داده شده و پیامک اطلاع رسانی آن نیز برای آنان ارسال شد.



چقازردی افزود: در این رابطه و پس از ابلاغ رسته های فعالیت مشمولین امهال در چند مرحله از سوی بانک مرکزی ج.ا.ا بررسی لازم برای استحقاق سنجی متقاضیان صورت گرفت و اقدامات اجرایی در خصوص امهال سه ماه تعداد قابل توجهی از تسهیلات اعطایی به کسب و کارهای آسیب دیده ناشی از ویروس کرونا انجام شد.

در مورد تخصیص اعتبار برای تسهیلات به کسب و کارهای آسیب دیده ناشی از کرونا گفت: بانک سپه مبلغ ۱۶هزارو ۵۰۰ میلیارد ریال (۱۵هزار میلیارد ریال بانک سپه و یکهزار و ۵۰۰میلیارد ریال بانک حکمت ایرانیان سابق) اعتبار برای اعطای تسهیلات به بخش ها و کسب و کارهایی آسیب دیده از ویروس کرونا مشروط به معرفی از طریق سامانه کارا (سامانه وزارت تعاون، کار و رفاه اجتماعی) اختصاص داده است و تاکنون ۱۵هزار و ۵۳۲ درخواست به میزان ۲۸۶۵ میلیارد ریال به این بانک معرفی که تعداد ۱۲هزار و ۷۳۵ مورد از درخواستهای واصله واحدها معرفی و در دست بررسی برای اعطای تسهیلات قرار دارد.

وی در خصوص اعطای تسهیلات به شرکت های فعال در زمینه تولید مواد بهداشتی وضد عفونی کننده گفت: بانک سپه تا تاریخ ۲۳ تیر امسال مبلغ ۲هزار و ۷۴۹ میلیون ریال تسهیلات به واحدهای تولیدی اختصاص داده است.

اعطای تسهیلات به کسب و کارهای آسیب دیده کرونا

مدیرعامل بانک ملی ایران با تاکید بر اینکه شرط اصلی برای کنترل شیوع کرونا، کاهش حداکثری تعاملات غیرحضوری و تعطیلی بسیاری از واحدهای اقتصادی بوده است، گفت: بعد از دوران قرنطینه، سیاست هایی برای جبران درآمدهای کاهش یافته ناشی از شوک بیماری کرونا به اجرا گذاشته شد که یکی از پیشنهادهای ارایه شده حمایت تمام عیار از کسب و کارها با اولویت حمایت هایی در جهت حفظ نیروی کار و عدم اخراج یا تعدیل آنها بوده است و نقش نظام بانکی در چنین شرایطی تعیین کننده خواهد بود. دکتر حسین زاده در نشست کارگروه بررسی وضعیت پرداخت تسهیلات به کسب و کارهای آسیب دیده از شیوع کرونا که با حضور دکتر نهاوندیان معاون اقتصادی رییس جمهور، دکتر کمیجانی قائم مقام بانک مرکزی ج.ا و مدیران عامل بانکهای عضو برگزار شد، با تاکید بر اینکه آثار اقتصادی شیوع ویروس کرونا به حدی است که میتوان آن را آغازی بر وقوع یک رکود در اقتصاد جهانی دانست، تصریح کرد: پدیده عالمگیر و نوظهور کرونا یکی از جدیدترین و خطرناک ترین ویروس های شناخته شده است که این روزها تاثیر بسیاری بر کسب و کارها داشته است. وی تصریح کرد: فراگیر شدن بیشتر این ویروس نه تنها برای سلامت جامعه بلکه اقتصاد نیز آثار سوئی به همراه داشته است. در چنین شرایطی، هزینه های تحمیل شده بر اثر اپیدمی کرونا می تواند بر اقتصاد کشور آثار منفی بر جای گذارد.

انرژی

احتمال تمدید توافق کاهش تولید نفت اوپک پلاس تا پایان ۲۰۲۲



وزیر انرژی عربستان از احتمال تمدید توافق کاهش تولید نفت اوپک پلاس تا پایان سال ۲۰۲۲ خبرداد. به گزارش خبرگزاری عرب‌نیوز از ریاض، عبدالعزیز بن سلمان در مصاحبه با شبکه تلویزیونی العربیه اعلام کرد که بازارهای نفت هنوز از تونل ویروس کرونا رد نشده‌اند و توافق کاهش تولید سازمان کشورهای صادرکننده نفت (اوپک) و متحدانش، موسوم به اوپک پلاس ممکن است تا پایان سال ۲۰۲۲ تمدید شود. وی گفت: نشست‌های کمیته مشترک وزارتی نظارت بر توافق اوپک و غیراوپک (JMMC) تا زمان بهبودی کامل بازار نفت از این بیماری، هر ماه برگزار می‌شود. وزیر انرژی عربستان افزود: این توافق تا آوریل ۲۰۲۲ ادامه خواهد یافت، در توافقنامه به وضوح یاد شده است که یک نشست دیگر در دسامبر ۲۰۲۱ برای مذاکره درباره لزوم تمدید این قرارداد تا پایان سال ۲۰۲۲ برگزار می‌شود.

مصرف برق در آستانه رکورد شکنی



سخنگوی صنعت برق با بیان این که در هفته جاری میانگین دمای کشور ۳۴.۹ درجه بود، اظهار کرد: در هفته جاری، دما در برخی نقاط کشور حتی از ۵۰ درجه نیز فراتر خواهد رفت که به دنبال آن افزایش شدید مصرف برق را به دلیل تشدید استفاده از وسایل سرمایشی به دنبال خواهد داشت. به گزارش توانیر؛ مصطفی رجبی مشهدی اظهار کرد: بررسی‌ها نشانگر آن است هر یک درجه افزایش دما، یکهزار و ۵۰۰ مگاوات مصرف برق کشور بیشتر می‌شود که با در نظر گرفتن گرمتر شدن دمای کشور در این هفته، احتمالا باید شاهد افزایش بین ۲۵۰۰ تا ۳ هزار مگاواتی مصرف برق باشیم. وی با بیان این که نوسان‌های مکرر در مصرف برق و افزایش شدید مصارف، باعث استهلاک بیشتر نیروگاه‌ها و تاسیسات صنعت برق می‌شود، خاطرنشان کرد: واقعیت آن است که همه مشترکان در ساعت‌های بین ۱۳ تا ۱۷ مصرف برق خود تنها ۱۰ درصد کاهش دهند، هیچ مشکلی برای تامین برق ایجاد نخواهد شد.

در دیدار اردکانیان و وزیر آموزش و پرورش تاکید شد:

مخالفت وزارت نیرو با دادن آب و برق رایگان به مدارس

گروه انرژی: وزیر نیرو گفت: بهتر است موضوع معافیت مدارس از پرداخت هزینه آب و برق مطرح نشود، بلکه ما حاضریم بخشی از هزینه‌های مصرف انرژی مدارس را پرداخت کنیم، در مدرسه‌ای که آب و برقش رایگان باشد دانش آموز فرهنگ صرفه‌جویی و درست مصرف کردن را نخواهد آموخت و در آینده در این زمینه با مشکل مواجه می‌شود.

به گزارش ایسنا، رضا اردکانیان در حاشیه دومین نشست از سلسله نشست‌های "گفتگو بر مدار تحول و بهبود یادگیری" که با حضور وزیر آموزش و پرورش و ارتباط با مدیران کل استان‌ها از طریق سامانه "شاد" برگزار شد، در جمع خبرنگاران از تشکیل کارگروهی مشترک بین این وزارتخانه و وزارت آموزش و پرورش برای تدوین نقشه راه مشترک در چارچوب رویکردها و راهکارهای هر دو دستگاه برای اصلاح مدیریت مصرف و ترمیم تمرکزگرایی و بخشی‌نگری خبر داد.

وی اظهار کرد: قرار شد کارگروه مشترکی در سطح معاونان وزرا در تهران و بین مسئولان آموزش و پرورش و مدیران وزارت نیرو در استان‌ها تشکیل و ظرف دو ماه آینده همه مواردی که برای تدوین یک نقشه راه مشترک لازم است، تدوین شود.

اردکانیان با بیان اینکه کارگروه مشترک در این روزها شکل می‌گیرد و دستورالعمل‌ها تدوین می‌شود، اما یک پیش شرط مهم دارد و آن یک تلقی هم‌سرنوشتی بین دو دستگاه است، اظهار کرد: وزیر آموزش و پرورش ایده خوبی را در چارچوب گفت و گو مطرح و دنبال کردند که اگر این کار هم پایدار باشد و هم توسعه پیدا کند و این ساز و کار در سطح استان‌ها هم بین مسئولان آموزش و پرورش و دستگاه‌های اجرایی دنبال شود، دو مشکل اساسی ما در سازمان اداری کشور که یکی تمرکزگرایی و دیگری بخشی‌نگری است در این عرصه تا حدودی ترمیم می‌شود.



وزیر نیرو ادامه داد: ما جامعه‌ای هستیم که باید به اخلاق صحیح مصرف در همه عرصه‌ها بویژه آب و انرژی پایبند شویم و یکی از مناسب‌ترین دستگاه‌ها که در این زمینه به شکل وسیعی می‌تواند تاثیرگذار باشد آموزش و پرورش است؛ لذا اعلام آمادگی کردیم که کار دامنه داری را با سازمان آموزش و پرورش کشور برنامه‌ریزی کرده و آن را پیش ببریم. به مسائلی که در بحث تعرفه‌ها و فرصت‌ها وجود دارد هم خواهیم پرداخت.

اردکانیان گفت: زمینه‌های همکاری بین وزارت نیرو و وزارت آموزش و پرورش خیلی وسیع‌تر از تعرفه‌های آب و برق مصرفی مدارس و یا نصب پنل خورشیدی در پشت بام مدارس و این گونه مسائل است.

وی افزود: اساسا نظر ما این است که هر نوع کمک مادی که ضروری است باید به آموزش و پرورش صورت گیرد برای این که در مقابل، وظیفه سنگین خود در آموزش و پرورش صحیح فرزندان امروز کشور که مدیران فردا خواهند بود را ایفا کند و این بدان معناست که از فرهنگ رایگان بودن و معافیت فاصله بگیریم؛ کمک‌های یکجای مالی به دستگاه انجام شود و طبیعتا" الگوی صحیح مصرف دنبال شود.

اردکانیان گفت: نمی‌توان به افراد گفت کالای رایگان را درست مصرف کنید و اگر چیزی رایگان شد، موضوع صرفه‌جویی نهادینه نخواهد شد و یا نهادینه کردنش بسیار سخت خواهد بود. لذا بهتر است رایگان نباشد و در پرداخت هزینه‌ها مساعدت شود.

وزیر نیرو گفت: ما وظیفه داریم که اوج بار در هر سال از یک درصد تجاوز نکند که این کار در دو سال گذشته دنبال شده است. این مسئله مستلزم یک کار پردامنه در مدیریت مصرف اعم از تعویض لامپ‌ها و استفاده از ادوات مناسب در کولرهای آبی و گازی و همه این‌هاست و چه جایی بهتر از مدارس که در آن مصرف آب و انرژی روش‌های صحیح‌تری پیدا می کند و مهمتر از آن کسانی که خانواده‌ها را تشکیل می‌دهند و سازمان‌ها را مدیریت می کنند، در بهترین سن پذیرش و آموزش با این مفاهیم آشنا می‌شوند و ما آمادگی کامل برای اجرای مشترک این کار داریم.

وی همچنین خاطرنشان کرد: نصب نیروگاه‌های خورشیدی کیلوواتی یک سرمایه‌گذاری اولیه می‌خواهد که باید فکری برای این کار کرد. ما آمادگی پیاده‌سازی این برنامه در سطح وسیعی از کشور را داریم و می‌توانیم آن را از مدارس و آموزش و پروش شروع کنیم.

اخبار کوتاه

نحوه برگزاری مجمع بانک کارآفرین

مجمع عمومی عادی سالانه این بانک در روز سه‌شنبه ۳۱ تیر ماه ساعت ۹ در سالن اجتماعات ساختمان اداری شماره ۲ بانک کارآفرین واقع در خیابان ولیعصر، روبه‌روی پارک ملت، کوچه کاج آبادی، پلاک ۷۵ برگزار می گردد. با عنایت به ابلاغیه سازمان بورس اوراق بهادار در خصوص مصوبه ستاد ملی مبارزه با کرونا، تا اطلاع ثانوی برگزاری مجامع عمومی شرکت‌ها صرفاً با حضور حداکثر ۱۵ شخص حقیقی و حقوقی (به شرط حصول حد نصاب رسمیت جلسه) مقدور می‌باشد. همچنین به منظور حفظ سلامتی سهامداران و رعایت اصول بهداشتی مرتبط با بیماری کرونا از پذیرایی رایج در مجامع خودداری می‌شود و صورت‌های مالی، گزارش فعالیت هیات مدیره و گزارش توجیهی افزایش سرمایه به صورت فیزیکی توزیع نخواهد شد.

امکانات متنوع بانکی همراه بانک ملل

موسسه اعتباری ملل در راستای توسعه خدمات بانکداری الکترونیک و تسهیل در ارایه خدمات بانکی به کلیه کاربران، خدمات بانکی متنوع در همراه بانک ملل ارایه می گردد.

با نصب همراه بانک ملل کلیه مشتریان می توانند با امنیت کامل کلیه نیازمندیهای بانکی خود را با حداقل زمان انجام دهند.

گفتنی است موسسه اعتباری ملل با ارایه سامانه همراه بانک خود با توجه به گستردگی شبکه تلفن همراه و افزایش روز افزون کاربران تلفن هوشمند، زمینه را برای عملیات بانکی غیر حضوری فراهم نموده است. از مشتریان محترم تقاضا داریم برای پیشگیری از شیوع بیماری کرونا کلیه خدمات بانکی خود را با همراه ه بانک ملل انجام دهند.

معرفی برندگان فصل بهار وین کارت

دور جدید قرعه کشی وین کارت بانک سامان برگزار و برندگان خوش‌شانس ۴۴۴ جایزه نقدی به ارزش دوازده میلیارد ریال مشخص شدند. در این مراسم، ابتدا قرعه کشی ۴ جایزه ۱ میلیارد ریالی برگزار شد که بر این اساس، آقایان احمد زارعی از شعبه قشم، ابوالفضل قربانی از شعبه اراک، بابک مرتضوی از شعبه خیابان سیدجمال الدین اسدآبادی و خانم هاجر خدابنده‌لو از شعبه سنندج برنده جایزه ۱ میلیارد ریالی قرعه کشی بهار وین کارت شدند. پس از مشخص شدن اسامی برندگان خوش‌شانس این بخش، قرعه کشی برای مشخص شدن برندگان ۴۰ جایزه ۱۰۰ میلیون ریالی و ۴۰۰ جایزه ۱۰ میلیون ریالی صورت پذیرفت که اسامی تمامی برندگان هم‌اکنون در وب‌سایت بانک سامان در دسترس است.

دستور وزیر نفت به پتروشیمی‌ها برای مقابله با کرونا

دستور وزیر نفت به پتروشیمی‌ها: مواد اولیه برای تولید کالاهای مصرفی مقابله با شیوع کرونا تأمین شود. به گزارش شبکه خبر، وزیر نفت به پتروشیمی‌ها دستور داد تا مواد اولیه برای تولید کالاهای مصرفی مرتبط با مقابله با شیوع کرونا را تامین کنند. بیژن زنگنه در صفحه توییتر خود نوشت: کلیه شرکت‌های پتروشیمی که محصولات آنها به عنوان مواد اولیه تولید کالاهای مصرفی مرتبط با مقابله با شیوع کووید ۳۱۹ مورد استفاده قرار می گیرد، بدون در نظر گرفتن اولویت‌های تجاری، مکلف به تامین صنایع پایین‌دستی خود با هدف جلوگیری از هر گونه کمبود برای مردم عزیز ایران می‌باشند.

عملکرد وزارت نفت در شرایط تحریم ستودنی است

عضو کمیسیون انرژی مجلس شورای اسلامی گفت: در شرایطی که کشور با مشکلاتی از قبیل تحریم و ویروس کرونا روبه‌روست، عملکرد وزارت نفت ستودنی است. حسین حسین‌زاده با بیان اینکه هم‌اکنون نوک پیکان تحریم‌های آمریکا به‌سمت صنعت نفت ایران است، به شانا، گفت: در گام نخست دشمن به دنبال توقف صادرات نفت و در گام دوم به دنبال ممانعت از ورود پول حاصل از فروش نفت بوده، اما در اهداف خود توفیقی نداشته است. وی افزود: در چنین شرایطی وزارت نفت طرح‌های توسعه‌ای خود را ادامه می‌دهد که ستودنی است، البته شیوع ویروس کرونا و کاهش قیمت نفت نیز یکی از مشکلات و چالش‌هایی است که همه کشورهای نفت‌خیز با آن روبه‌رو هستند، اما به هر حال توسعه این صنعت در کشور هیچ‌گاه متوقف نشده است.

صادرات نفت عراق به اردن ازسرگرفته می‌شود

وزیر انرژی اردن اعلام کرد که صادرات نفت عراق به این کشور ازسر گرفته می‌شود. به گزارش رویترز، هاله زواتی گفت: عراق مراحل تدارکاتی لازم را برای از سرگیری صادرات نفت به اردن نهایی کرده است. دو کشور هفته گذشته درباره ازسرگیری صادرات نفت عراق به پالایشگاه نفت اردن در زرقا توافق کردند. عراق از سپتامبر ۲۰۱۹ تا پایان آوریل ۲،۲۰۲۰ میلیون و ۴۴۰ هزار بشکه نفت را با سطح روزانه ۱۰ هزار بشکه به اردن صادر کرده است.

واحد نخست نیروگاه زرند تاپایان امسال وارد مدار می‌شود

مجری طرح‌های نیروگاهی شرکت مادر تخصصی تولید نیروی برق حرارتی ایران گفت: واحد نخست گاز نیروگاه زرند با ظرفیت ۱۶۰ مگاوات تاپایان امسال با شبکه سراسری سنکرون می‌شود. به گزارش وزارت نیرو، "محمود صادقی" افزود: واحد دوم نیروگاه زرند اوایل تابستان سال آینده به بهره‌برداری خواهد رسید. وی ادامه داد: روند احداث نیروگاه گازی زرند با جدیت و با اتکا به ساخت داخل در حال انجام است و در حال حاضر فعالیت‌های ساختمانی و زیربنایی مجموعه به اتمام رسیده و درمرحله نصب تجهیزات قرار دارد. صادقی گفت: عملیات اجرایی احداث این نیروگاه از اوایل سال گذشته آغاز شده است، در احداث این نیروگاه از هرگونه هزینه‌های اضافی جلوگیری شده و با استفاده از تجهیزات معتبر و قابل رقابت با قطعات خارجی که توسط شرکت‌های داخلی ساخته شده ، کاهش ۲۰ درصدی هزینه‌های ارزی در این واحد نیروگاهی اتفاق افتاده است.

بیشترین انفجار خودروهای گاز سوز دستکاری مخازن است

معاون مدیرعامل شرکت ملی پخش فرآورده‌های نفتی گفت: در واقع انفجار خودروهای گازسوز بیشتر مربوط به خودروهای تبدیل شده غیرمجاز و یا با مخازن دستکاری شده است. حمید قاسمی ده‌چشمه، در گفت‌وگو با باشگاه خبرنگاران جوان، ادامه داد: حوادث رخ داده در این حوزه مربوط به تبدیل غیراستاندارد در مراکز غیرمجاز است و اگر تبدیل به روش صحیح و استاندارد انجام شود، هیچ خطری متوجه خودروهای گازسوز نخواهد بود و تا امروز به هیچ وجه خودروهایی که در کارخانه به صورت دوگانه سوز تولید شده و یا در مراجع و کارگاه‌های رسمی و تأیید شده تبدیل به دوگانه سوز شده اند، در صورتی که بعدا مخازن آن‌ها نیز دستکاری نشده باشد، شاهد بروز مشکلات و مخاطراتی، چون انفجار و آتش سوزی نشده اند. وی اضافه کرد: سوخت CNG به دلیل برخورداری از استانداردهای بالایی که در خصوص مخزن و سایر مسائل فنی خودروها وجود دارد، سوختی ایمن است.

اخبار کوتاه

نیکوکار ایلامی ۱.۵ میلیارد ریال برای ساخت مدرسه اهدا کرد

مدیر کل نوسازی، توسعه و تجهیز مدارس ایلام گفت: یکی از خیران مدرسه ساز یک میلیارد و ۵۰۰ میلیون ریال برای ساخت مدرسه در این استان اهدا کرد.

نصرت‌الله رحیمی افزود: این خیر نیک اندیش با امضا تفاهم نامه ای و با تعهد این مبلغ در احداث مدرسه دو کلاسه در روستای موسی شهرستان بدره مشارکت خواهد داشت.

وی ادامه داد: اقدام این خیر در قالب طرح مشارکتی ساخت مدرسه با عنوان آجر به آجر بوده که این فرد نیکوکار به این پویش پیوسته است. وی اظهار کرد: محل احداث این مدرسه در روستای موسی از توابع شهرستان بدره بوده که مدرسه موجود در این منطقه از فضاهای آموزشی سنگی و تخریبی استان است. به گفته مدیر کل نوسازی، توسعه و تجهیز مدارس ایلام در حال حاضر مقدمات پیمان سپاری ساخت این مدرسه در سامانه الکترونیکی دولت برای برچیدن یکی دیگر از مدارس سنگی، تخریبی استان در حال انجام است.

مدیر کل نوسازی مدارس استان ایلام بیان کرد: این مدرسه چهاردهمین فضای آموزشی استان ایلام است که در راستای پویش طرح آجر به آجر برای برچیدن ۷۳ مدرسه سنگی، تخریبی هدف گذاری شده و امسال در استان آغاز شده است.

۱۰۰ هزار دانش آموز در استان ایلام سال تحصیلی گذشته در مقاطع مختلف به تحصیل اشتغال داشتند.

توسعه صنعت زیرساختی برق در روستاهای خمین ضروری است

نماینده مردم خمین در مجلس شورای اسلامی گفت: توسعه صنعت زیرساختی برق در روستاهای خمین ضروری است.

علیرضا نظری در نشست هم اندیشی با مدیران ارشد صنعت توزیع برق استان و شهرستان خمین افزود: امیدواریم با تلاشی که مجموعه مدیران و متخصصین انرژی در استان اعم از صنعت برق و سایر صنایع دارند تابستانی با مشکلات کمتر در پیش داشته باشیم، علاوه بر گذران این تابستان دستاورد بزرگ ترمانهادینه کردن رویه های صحیح تر مصرف در جامعه صنعتی و دیگر گروه های مصرفی باشد.

مدیر عامل شرکت توزیع نیروی برق استان مرکزی هم در این جلسه افزایش رضایتمندی مشترکان را از اهداف واستراتژی های شرکت توزیع نیروی برق استان مرکزی عنوان کرد و گفت: این شرکت با ترسیم چشم‌انداز و تدوین اهداف خرد و کلان و با توجه به ارزش‌های اخلاقی سازمان همواره در راستای افزایش رضایتمندی ذی‌نفعان و ارتقای کیفیت خدمات تحویلی می کوشد.

مهندس محمدالله داد با بیان اینکه اصلاح و بهینه سازی شبکه ۱۲۰ روستا در سنوات گذشته انجام شده است ،افزود: اصلاح و بهینه سازی شبکه ۲۰ روستا در دستور کاری سال جاری این شرکت قرار دارد.

وی افزایش هزینه های اجرایی و تجهیزات برق در راستای افزایش نرخ ارز ، کمبود نقدینگی و کاهش وصول مطالبات را از مهمترین چالش های پیشرو صنعت توزیع برق استان دانست.

در این نشست برضرورت ایجاد زیر ساخت برق در منطقه قورچی باشی با توجه به وجود متقاضیان تاکید ودر خصوص مسائل مرتبط شهرستان بحث و تبادل نظر شد.

مظفری سرپرست سازمان مدیریت حمل و نقل بار و مسافر شهرداری اراک شد

به گزارش اداره ارتباطات و امور بین الملل شهرداری اراک، طی حکمی از سوی مهندس شفیعی شهردار اراک، علی اکبر مظفری به عنوان سرپرست سازمان مدیریت حمل و نقل بار و مسافر شهرداری اراک معرفی شد و از زحمات حجت اله مرادی در زمان تصدی این سازمان تقدیر و تشکر بعمل آمد.

در متن این حکم آمده است، به موجب این ابلاغ و با توجه به تجارب ارزشمند جنابعالی با حفظ پست ثابت سازمانی، به عنوان سرپرست سازمان مدیریت حمل و نقل بار و مسافر شهرداری اراک منصوب می گردید. امید است، با استعانت از خداوند متعال و بهره گیری از تجربیات کسب شده و روش های نوین مدیریتی، در انجام امور محوله و خدمت به شهروندان، همواره موفق و موید باشید.

اداره ارتباطات و امور بین الملل شهرداری اراک به نیابت از مجموعه شهرداری، ضمن تبریک این انتصاب به جناب آقای علی اکبر مظفری و آرزوی موفقیت روز افزون برای ایشان در انجام امور محوله و خدمت به شهروندان، از زحمات حجت اله مرادی در زمان تصدی سازمان مدیریت حمل و نقل بار و مسافر شهرداری تقدیر و تشکر می نماید

رفع ۳ مورد شکستگی همزمان در خط انتقال آب حیات

مسئول بهره برداری امور اب حیات از رفع ۳ مورد شکستگی در خط انتقال آب آشامیدنی به اهواز، توسط کارکنان این اداره و جلوگیری از هدررفت ۲۴۰۰ مترمکعب آب در طول شبانه روز خبر داد.

محمدرفیع احیایی با تاکید بر اینکه مجموعه کارکنان آب حیات در تاسیسات ۴ گانه، تولید و انتقال آب را بصورت مرتب کنترل و در صورت مشاهده هر گونه نشتی سریعاً وارد عمل میشوند، اظهار داشت: با دریافت گزارشی مبنی بر نشتی در خروجی الکتروپمپ ۱۳۲ کیلووات تاسیسات شماره ۱ واقع در کوت عبدالله اهواز، اکیپ و تجهیزات مورد نیاز اعزام و عملیات رفع اشکال آغاز شد. وی افزود: در حین اجرای کار دو مورد نشتی دیگر نیز مشاهده شد که همزمان برطرف گردیده ضمن اینکه شیر پروانه‌ای ۳۰۰ میلیمتر پمپ شماره ۲ نیز تعویض شد. به گفته احیایی با تلاش مجموعه آب حیات در این عملیات با ۳ ساعت تلاش مستمر از هدر رفت ۲۴۰۰ مترمکعب آب در شبانه روز جلوگیری شد.

تاکید بر فرهنگ سازی مصرف بهینه انرژی در ایلام



غلامرضا رضایتی سخنگوی صنعت برق استان ایلام امروز در گفتگو با خبرنگار راسان خبر از ایلام گفت: بنا بر اعلام سازمان هواشناسی دمای هوا در هفته پیش رو بالا خواهد رفت و به تبع آن با افزایش مصرف وسایل سرمایشی درنتیجه برق روبرو خواهیم شد. وی افزود: در شرایط کنونی بازه زمانی ساعت ۱۳ تا ۱۷ به عنوان ساعات طلایی مدیریت مصرف است بنابراین رعایت الگوهای مصرف در بازه زمانی مذکور می تواند پایداری شبکه های توزیع و برق رسانی مطمعن جهت رفاه عمومی را تضمین کند. سخنگوی صنعت برق استان خاطر نشان کرد: در این ساعات کولرهای گازی را روی دمای ۲۴ که همان دمای سلامت و اسایش است قرار دهند، دور کولرهای ابی را روی کند تنظیم کرده و حتی المقدور از استفاده از چرخ گوشت، جاروبرقی، لباس شویی، ظرف شویی و ... در این ساعات اجتناب کنند. وی بیان کرد: در زمان اوج مصرف ، احتمال نوسانات برق و در نتیجه آسیب دیدن وسیله برقی شما بیشتر است ، حتی الامکان در زمان اوج مصرف ، از وسایل برقی پر مصرف استفاده نشود. وی با تاکید بر فرهنگ سازی مصرف بهینه انرژی عنوان کرد: در صورت عدم اهتمام به شاخص های مصرف بهینه احتمال بروز خاموشی وجود دارد.

آگاهی‌بخشی عمومی مهمترین کار در زمینه پیشگیری و مبارزه با کرونا



علی کیوانی –فرماندار شهرستان ملارد در سی امین جلسه شهرستانی ستاد مبارزه با کرونا با تاکید بر رعایت پروتکل های بهداشتی و دستورالعمل های وزارت کشور در خصوص پیشگیری از این بیماری گفت: مهمترین اقدام و کار در زمینه مبارزه با کرونا آگاهی‌بخشی عمومی است و مردم باید مجدداً از خطرات غیرقابل جبران این بیماری اطلاع پیدا کنند . نماینده عالی دولت در شهرستان ملارد افزود : برای پیشگیری از شیوع بیشتر این بیماری همه ادارات باید بسیج شوند و اتاق اصناف نیز باید در بحث بازرسی ورود جدی پیدا کند و در صورت نیاز ضمن بهره گیری از ظرفیت های بسیج اصناف الزام استفاده فروشندگان صنوف از ماسک و تردد شهروندان در پاساژها بدون ماسک ممنوع و در دستور کار قرار دهد . فرماندار ملارد یادآور شد : مردم باید بدانند که بیماری کرونا شاید تا پایان سال ادامه داشته باشد لذا استفاده از ماسک باید جزء فرهنگ شهروندی و در سبد خانواده لحاظ گردد. سجاد برنجی نماینده عالی دولت در شهرستان اعلام کرد نماز جماعت در مساجد بر اساس پروتکلهای قبلی و تا اطلاع ثانوی و عادی شدن شرایط برگزار نمیگردد همچنین فعالیتهای باشگاه‌های ورزشی، برگزاری مراسمات مذهبی و شادی در تالارها و مجموعه های ورزشی ممنوع و در صورت عدم رعایت دستورالعمل های بهداشتی محدودیت‌ها در شهرستان بیشتر می شود.

مدیرعامل سازمان منطقه آزاد کیش:

محدودیتی برای سرمایه‌گذاری خارجی‌ها در جزایر کشورمان نداریم

هرمزگان مدیرعامل سازمان منطقه آزاد کیش با بیان اینکه محدودیتی برای سرمایه گذاری هیچ کشوری در جزایر کشورمان نداریم، گفت: قرارداد مشترک ایران و چین یک اتفاق بزرگ برای اقتصاد کشور است.

غلامحسین مظفری در نشست مشترک مدیران عامل مناطق آزاد کیش و قشم که در کیش برگزار شد، این دو جزیره را از قدیمی ترین مناطق آزاد کشور دانست که به لحاظ سرزمینی و اقلیمی قرابت و نزدیکی های خوبی با هم دارند و تجربیات بسیار خوبی طی این سال ها به دست آمده است که با به اشتراک گذاشتن آنها هر دو منطقه آزاد بهره خواهند برد.

مدیرعامل سازمان منطقه آزاد کیش افزود: به لحاظ اقتصادی شرایط دشوار و سختی را سپری می کنیم و باید از همه ظرفیت ها و امکانات داخلی مناطق استفاده کنیم تا بتوانیم به کشور عزیزمان کمک کنیم.

وی ادامه داد: اعتقادم این است که در طول سال های اخیر و دولت های مختلف، سرمایه گذاری هایی جهت ایجاد زیرساخت های لازم با استفاده از درآمد خود مناطق انجام شده و این امکان فراهم شده است که از درآمدهای مناطق آزاد برای ایجاد زیرساخت های جدید استفاده شود و شرایط برای حضور فعالان بخش خصوصی فراهم شود.

مظفری اظهار کرد: امروز سرمایه های عظیمی در مناطق آزاد هم به لحاظ اجتماعی و هم به لحاظ فیزیکی وجود دارد که در شرایط فعلی باید به بهبود شرایط اقتصادی کشور کمک کنند. ما باید تلاش بکنیم تا از این فرصتها به نحو مطلوب استفاده کنیم و طبیعی است که تبادل اطلاعات و تجربیات بین مناطق می تواند در این راستا کمک بسیار موثری را داشته باشد.

وی با اعلام اینکه در دو منطقه کیش و قشم طی سال های گذشته کارهای خوبی انجام شده و تجربیات ارزشمندی به دست آمده است، اضافه کرد: در منطقه آزاد قشم اقدامات خوبی در زمینه تامین انرژی انجام گرفته است. یکی از نیازهای اصلی جزیره کیش تامین انرژی پایدار است و در این زمینه از تجربیات قشم استفاده خواهیم کرد. جزیره کیش تنها بخشی از کشورمان است که به شبکه برق سراسری متصل نیست.برای تهیه زیرساخت‌های تامین گاز کیش از جزیره سیری اقدامات خوبی صورت گرفته و امیدواریم تا پایان سال به اتمام برسد ولی تامین برق برای جزیره ی کیش از کارهای بزرگ است.



مظفری بین کرد: حجم کارهای صورت گرفته در جزیره قشم به لحاظ جمعیت و مساحت بیشتر با جزیره کیش متفاوت است ولی انتقال تجربیات منطقه آزاد قشم و همکاری های مشترک در زمینه فعالیت‌های مرتبط با دریا مانند پرورش میگو می تواند بسیار تأثیرگذار باشد.

مدیرعامل سازمان منطقه آزاد کیش کارهای انجام شده در کیش را مهم و بزرگی دانست و اعلام آمادگی کرد و گفت که تجربیات کیش را به منطقه آزاد قشم خواهیم داد.

وی افزود: در حوزه های سرمایه گذاری و ساخت و ساز تجربیاتی را کسب کرده ایم که اعتقاد داریم انتقال آن می تواند برای منطقه آزاد قشم که دارای تشابهات و نزدیکی به جزیره کیش است موثر باشد. تجربیاتی که در ایجاد ارزش افزوده به دست آورده ایم یکی از راه‌های برون رفت ما از مشکلات و محدودیت های اقتصادی بوده است.

در این دو سال به خصوص در اوایل کار شرایط سختی به لحاظ اقتصادی داشتیم و حتی برای تامین مالی جهت پرداخت حقوق پرسنل نیز دچار مشکل شده بودیم ولی در حال حاضر بیش از ۲ هزار میلیارد تومان منابع مالی در اختیار داریم که بخشی از آن نقد بوده و بخشی نیز کمتر از یک هفته قابلیت نقد شدن دارند، به همین علت ما تقریباً تمامی پروژه های اجرایی جزیره را که برخی از آنها به دلایل کمبود منابع مالی راکد مانده بود، فعال کردیم.

مظفری با بیان اینکه از اصلی ترین این پروژه‌ها می‌توان به ترمینال جدید فرودگاه کیش اشاره کرد که امیدوار هستیم تا پایان سال جاری به بهره‌برداری برسد و یکی از مجهزترین فرودگاه‌های کشور خواهد بود، تصریح کرد: در بخشی از این کار به دلیل شرایط سختی که بر کشور به لحاظ ارزی و تحریم های ظالمانه حاکم شد، از توان و ظرفیت داخلی استفاده کردیم که نمونه بارز آن، طراحی و ساخت پل های تلسکوپی ترمینال جدید فرودگاه کیش توسط یک شرکت دانش بنیان ایرانی است.

پیشخوان
Pishkhan.com

رفع افت ولتاژ بخش طرهان(لرستان) با نصب یک دستگاه اتوترانس



با نصب یک دستگاه اتوترانس ۸۰۰ کیلو ولت آمپر افت ولتاژ ۲۴ روستا در بخش طرهان شهرستان کوهدشت رفع گردید. به گزارش دفتر روابط عمومی برق لرستان، مهندس فریدون خودنیا مدیر عامل شرکت توزیع برق استان در این خصوص اظهار داشت: با افزایش تعداد مشترکین در بخش‌های مختلف علی الخصوص بخش کشاورزی و خانگی، بخش طرهان شهرستان کوهدشت با افت ولتاژ مواجه گردید. مهندس خودنیا با بیان اینکه شرکت توزیع برق استان لرستان همواره سعی نموده برق پایدار و مطمئن را برای هم استانی های عزیز تامین نماید، ابراز داشت: در بخش طرهان شهرستان کوهدشت به دلیل ساخت و سازهای جدید و افزایش بی رویه مصرف با افت ولتاژ مواجه شدیم که با نصب یک دستگاه اتوترانس مشکل این بخش مرتفع گردید. وی همچنین گفت: خواسته ما از مردم فهیم لرستان این است که با توجه به فصل گرما و افزایش مصرف برق با صرفه جویی به خصوص در ساعات اوج بار ما را یاری کنند تا شاهد خاموشی‌های ناخواسته و بی برنامه نباشیم. در ادامه علی بدری مدیریت توزیع برق شهرستان کوهدشت گفت: بخش طرهان یکی از بزرگترین بخش‌های استان می‌باشد که در سال‌های اخیر بیش از ۱۰۰۰ مشترک برق به مشترکین آن اضافه شده که بیشتر آنها در بخش خانگی، کشاورزی، مرغداری‌های صنعتی و چاه‌های آب شرب می باشند. مهندس بدری با بیان اینکه افزایش این مشترکین باعث افت شدید ولتاژ گردید، گفت: بلافاصله پس از محرز شدن افت ولتاژ با کارهای کارشناسی و حمایت‌های مدیر عامل در سریع ترین زمان ممکن اقدام به نصب یکدستگاه اتوترانس ۸۰۰ کیلو ولت امپر در این بخش نمودیم که باعث رفع افت ولتاژ ۲۴ روستای مناطق کوشکی، سرطرهان و سیاه پله گردید. وی در پایان گفت: پس از نصب اتوترانس فوق ولتاژ گیری مجدد انجام و نتایج رضایت بخشی را به دنبال داشت و مردم منطقه کاملاً ابراز رضایت خاطر داشتند.

امضای تفاهمنامه اداره کل بنادر و دریانوردی با اداره کل فنی و حرفه ای استان گیلان



در راستای توانمندسازی و آموزش مهارت‌های فنی و حرفه‌ای کارجویان با توجه به نیاز بازار کار، تفاهمنامه‌ای بین اداره کل بنادر و دریانوردی استان گیلان با اداره کل فنی و حرفه‌ای استان به امضا رسید.

به گزارش روابط عمومی اداره کل بنادر و دریانوردی استان گیلان، تفاهمنامه همکاری فی مابین دکتر حمیدرضا آبایی؛ مدیر کل بنادر و دریانوردی استان گیلان و محمد حسینی؛ مدیر کل آموزش فنی و حرفه ای استان گیلان در راستای بهره برداری متقابل از ظرفیت های موجود و فراهم سازی گسترش همکاری در زمینه آموزش مهارت‌های پیشرفته و کاربردی با رویکرد حرفه‌ای زیر مجموعه صنایع بنادر و دریانوردی استان از طریق اجرای دوره‌های آموزشی مهارتی برای شاغلین و کارجویان، به امضا رسید.

حمایت از طرح‌های آموزشی در راستای گسترش فرهنگ مهارت آموزی در حوزه دریایی و بندری، شناسایی مشاغل از جمله مشاغل نو و سبز در حوزه بنادر و دریانوردی بر اساس طبقه‌بندی بین المللی مشاغل ایسکو ۲۰۰۸ به تفکیک سطوح تخصصی و عمومی، تدوین و یکسان سازی استانداردهای آموزشی مشاغل مورد نیاز حوزه بنادر و دریانوردی، آموزش نیروی‌های انسانی متخصص مشاغل مورد نیاز، بهره گیری از ظرفیت‌های آموزشی دو طرف، تبادل دانش، تجربه و استفاده از توانمندی‌های طرفین به منظور توسعه آموزش‌های مهارتی در حوزه صنایع بنادر و دریانوردی از جمله اهداف این تفاهمنامه بوده است.

گفتنی است این تفاهمنامه با حضور معاون وزیر تعاون کار و رفاه اجتماعی و رياست سازمان فنی و حرفه‌ای کشور، رئیس مجمع نمایندگان استان گیلان و فرماندار بندرانزلی در راستای توانمند سازی و آموزش مهارت‌های فنی و حرفه‌ای کارجویان با توجه به نیاز بازار کار و ایجاد و تثبیت اشتغال پایداری با توجه به رهنمودها و فرمایشات مقام معظم رهبری در راستای شعار سال به امضا رسید.

اجرای طرح پایلوت کشوری نصب کنتورهای هوشمند آب در روستای چم اصفهان

مدیر آبفا برآن و کراج در اصفهان گفت: برای اولین بار در کشور پروژه ی قرائت از راه دور از طریق کنتورهای هوشمند آب، در روستای چم اصفهان عملیاتی شد.

صالح سلمانی اجرای پروژه نصب کنتورهای هوشمند را در افزایش بهره وری بسیار موثر دانست و اعلام کرد: هم اکنون قرائت کنتور ۸۳ مشترک آب در روستای برآن از طریق کنتورهای هوشمند انجام می گیرد که این امر به صورت آنلاین و بدون دخالت نیروی انسانی، با دقت و سرعت بالایی صورت می پذیرد. وی به مزیت های اجرای نصب کنتورهای هوشمند آب پرداخت و تصریح کرد: حذف هزینه اعزام کنتور خوان، عدم حضور اکیپ های قطع و وصل، عدم بروز خطاهای انسانی در خواندن نمراتور کنتور و در نهایت قرائت آنلاین کنتور برخی از مزیت های اجرای این پروژه است.

مدیرآبفا برآن و کراج به دیگر قابلیت های اجرای این پروژه اشاره کرد و بیان داشت: نمایش میزان مصرف روزانه و تجمعی، هشدار در صورت آبگرفتگی کنتور، هشدار در صورت دستکاری و یا خرابکاری کنتور، هشدار در مورد خطاهای سخت افزاری، از دیگر قابلیت های کنتورهای هوشمند آب می باشد.

سلمانی ادامه داد: کنتورهای هوشمند آب به صورت آنلاین اطلاعات مشترکین شامل مشخصات مالک، شماره اشتراک و کد اشتراک را به نمایش می گذارد. وی به چگونگی قرائت کنتور از راه دور پرداخت و اظهار داشت: اطلاعات مکانیکی شمارش به اطلاعات الکترونیکی تبدیل و به وسیله بورد رادیویی که روی کنتور نصب شده از طریق سیم کارت موجود در کنتور



برای گیرنده ارسال می گردد.

مدیرآبفا برآن و کراج با بیان اینکه دبی آب عبوری از کنتور و نوسانات دبی توسط کنتور هوشمند دقیق آنالیز می شود خاطرنشان ساخت: کنتورهای هوشمند با تحلیل داده ها، نمودار مصرفی مشترک را در طول ۲۴ ساعت ترسیم می کند که این امر موجب دستیابی به اطلاعات دقیق از میزان مصرف آب مشترک در ساعات مختلف شبانه روز می شود و تحلیل نمودار مصرف آب مشترک، تاثیر به سزایی در شناسایی و کشف انشعابات غیر مجاز دارد.

وی با بیان اینکه در ورودی روستای چم، کنتور تجمعی هوشمند نصب شده است تصریح کرد: با نصب این کنتور، دبی لحظه ای کنتور ورودی روستا و نیز دبی لحظه ای مصرف مشترکین محاسبه می شود و بدین ترتیب در ورودی روستا به صورت آنلاین و با دقت زیاد می توان میزان هدر رفت آب را محاسبه نمود.

استفاده از حداکثر ظرفیت ها و امکانات استان بوشهر برای توسعه درمان

تجارت استان بوشهر نماینده مردم بوشهر، گناوه و دیلم در مجلس شورای اسلامی با بیان اینکه ظرفیت و امکانات مناسبی برای توسعه درمان استان فراهم می باشد استفاده حداکثری از این پتانسیل را خواستار شد

به گزارش روابط عمومی مدیریت درمان تامین اجتماعی استان بوشهر؛ عبدالکریم جمیری نماینده مردم بوشهر ؛گناوه و دیلم در مجلس شورای اسلامی در دیدار با مدیر درمان تامین اجتماعی بوشهر ضمن تبریک هفته تامین اجتماعی ارائه خدمات درمانی تامین اجتماعی در استان را مطلوب ارزیابی کرد و گفت: حق مردم استان بوشهر در دریافت خدمات درمانی مطلوب بیش از این بوده و با هماهنگی دستگاههای مرتبط این امر دور از دسترس نمی باشد. نماینده مردم بوشهر؛گناوه و دیلم در مجلس شورای اسلامی افزود: استان بوشهر سهم بسزایی در تولید و اقتصاد ملی داشته و شایسته است مردم این استان از امکانات و خدمات درمانی مطلوب تری بهره مند شوند.

جمیری با اظهار به اینکه مردم خارک از خدمات درمانی مناسبی برخوردار نیستند استقرار یک مرکز درمانی در این جزیره را گزینه مناسبی برای تحقق خواسته حداقلی جامعه کارگری انجا برشمرد.

جمیری توسعه خدمات درمانی تامین اجتماعی در شهرستان دیلم را خواستار شد و گفت: شهرستان دیلم به لحاظ دارا بودن امکانات درمانی شرایط مناسبی نداشته و راه اندازی درمانگاه تامین اجتماعی در این شهرستان کمک شایانی به درمان شهرستان خواهد کرد.

از سرگیری پروازهای قطر و ترکیه به ایران بعد از امارات



دبیر انجمن شرکت‌های هواپیمایی از راه‌اندازی پروازهای قطر ایرویز و ترکیش ایرلاین به مقاصد مختلف کشور بعد از هواپیمایی امارات خبر داد و گفت: به زودی پروازهای ایرلاین‌های داخلی نیز از سرگرفته خواهد شد.به گزارش ایسنا، مقصود اسعدی سامانی با بیان این که تقریبا همه ایرلاین‌های داخلی قبل از شیوع ویروس کرونا به امارات پرواز داشتند، تصریح کرد: اگر تقاضا برای سفرهای هوایی به شرایط عادی برگردد ایرلاین‌های داخلی نیز برنامه‌ریزی‌های لازم برای پرواز به دوبی را انجام داده و آن را اعلام خواهند کرد.دبیر انجمن شرکت‌های هواپیمایی همچنین گفت: قطر ایرویز و ترکیش ایرلاین هم پروازهای خودشان را به تهران و برخی مقاصد دیگر نیز آغاز کردند و مردم برای سفر بایستی گواهی سلامت داشته باشند و از قبل فرم‌هایی را به صورت خوداظهاری پر کنند. ترکیه به تهران، اصفهان، شیراز پروازهایشان را آغاز کرده و قطر ایرویز هم مقاصد اولیه پروازی خود را تهران، مشهد و اصفهان اعلام کرده است.اسعدی سامانی گفت: اگر وضعیت شیوع ویروس کرونا بهبود پیدا کند قطعا سفرهای خارجی هوایی نیز افزایش خواهد یافت و ایرلاین‌های داخلی می‌توانند پروازهای بین‌المللی خود را از سر بگیرند.

شناسایی افرادی که مالک بیش از ۹۰ واحد مسکونی در تهران هستند



وزیر راه و شهرسازی گفت: با ایجاد بستری از داده‌ها که از طریق سامانه املاک و اسکان ایجاد شده، مشخص شد که افرادی مالک بیش از ۸۰ تا ۹۰ واحد مسکونی فقط در تهران هستند.محمد اسلامی در گفت‌وگو با ایلنا درباره بازار مسکن در کشور اظهار داشت: قیمت‌ها دربازار مسکن واقعی نیستند و بازار دچار التهاب شده و قیمت مسکن حباب دارد.وی ادامه داد: در اندازه‌گیری سهم ارز در کالا و خدمات می‌بینیم که کالا و خدمات وابستگی صد درصدی به ارز ندارند. برای مثال در بخش ساختمان چه وابستگی ارزی داریم؟
اتفاقی که در بازار مسکن رخ داد متاثر از حرکت نرخ ارز و همپیمایی آن با نرخ تورم بود که بازارهای موازی هم مانند سکه، طلا و... دچار همین وضعیت شدند.وزیر راه و شهرسازی افزود: وقتی قیمت‌ها در بازارهای موازی بالا می‌رود باعث می‌شود که در سایر بازارها هم شاهد رشد قیمت‌ها باشیم و با افزایش قیمت‌ها در سایر بازارها، عده‌ای قیمت دارایی خود مانند مسکن را هم افزایش می‌دهند اما نکته مهم در بازار مسکن این است که میزان معاملات نسبت به سال گذشته ۷۰ الی ۸۰ درصد کاهش یافته.

معاون وزیر راه و شهرسازی پیش بینی کرد:

ورود ۵۰ درصد از خانه های خالی به چرخه بازار مسکن

گروه راه و مسکن: معاون مسکن و ساختمان وزارت راه و شهرسازی با ارائه سه پیشنهاد به مجلس برای طرح اخذ مالیات از خانه‌های خالی گفت: در مرحله نخست اجرای این طرح پیش‌بینی می‌شود شاهد عرضه ۳۰ تا ۵۰ درصد خانه‌های خالی و بازگشت آنها به بازار مسکن باشیم.

وزارت راه و شهرسازی تصمیم دارد که با اجرای اخذ مالیات از خانه های خالی به سراغ آن دسته از مالکینی برود که صاحب ده‌ها واحد مسکونی در تهران و سایر کلانشهرها هستند و می‌توانند قیمت خانه را در برخی محلات تعیین کنند. به گفته محمد اسلامی وزیر راه و شهرسازی، اکنون سامانه املاک و اسکان که بانک اطلاعاتی محتکرین مسکن است فعال شده و سازمان امور مالیاتی می‌تواند قبض‌های مالیاتی را در همین تابستان صادر کند. با این حال نمایندگان مجلس شورای اسلامی همزمان طرحی را در پارلمان در دست بررسی دارند که هدفش اجرای سختگیرانه‌تر این قانون است تا قیمت خانه در تابستان امسال با عرضه واحدهای مسکونی که سال‌ها خالی بوده است، کاهش پیدا کند. وزیر راه و شهرسازی هفته پیش اعلام کرد که مصوبه مجلس میتواند حامی طرحی باشد که دولت در دست اجرا دارد، با این حال این طرح در مجلس موافقان و مخالفانی دارد. بر اساس آمار از سال ۱۳۷۵ تا ۱۳۹۵ تعداد مستاجران از ۱۵ درصد به بیش از ۳۰ درصد رسیده است و اکنون ۲.۵ میلیون خانه خالی در کشور وجود دارد. مجلس شورای اسلامی معتقد است که قانون قبلی مصوب سال ۹۴ به هدف خود نرسیده و میزان خانه‌های خالی در ایران دو برابر استاندارد دنیا است و طرح فعلی مجلس با بهره گیری از تجربه کشورهای موفق تهیه شده است. براساس قوانین قبلی یک خانه یک میلیارد تومانی در یکسال تنها یک میلیون و ۲۰۰ هزار تومان باید مالیات پرداخت کند که رقمی بازدارنده محسوب نمی‌شود و انگیزه‌ای برای عرضه به بازار در افراد ایجاد نمی کند، اما در طرح فعلی رقم مالیات تقریبا ۲۰ برابر شده است و می‌تواند عاملی بازدارنده برای احتکار مسکن باشد. مخاطب این قانون نیز فقط محتکران هستند و با سازنده‌های مسکن نیز سخت گیری نخواهد شد.



▪ لزوم توجه به اراضی بایر داخل شهرها برای ساخت مسکن

محمود محمودزاده معاون وزیر راه و شهرسازی،در خصوص نقش مجلس برای کمک به اجرای بهتر مصوبه اخذ مالیات از خانه های خالی به ایرنا، گفت: مجلسی ها اصلاحیه ای روی قانون سال ۹۴ آورده اند که اگر انتظار دولت را برای اجرای سختگیرانه تر این قانون برآورده کند، امیدآور است.وی با بیان اینکه به نظر می رسد طرح مجلس تکمیل قوانین قبلی است، گفت: پیشنهادمی دهیم که در طرح فعلی استفاده از اراضی بایر داخل شهرها با کاربری مسکونی گنجانده شود. محمودزاده گفت: در صورتی که زمین های بایر در داخل شهرها که اکنون به سازمان‌ها مربوط می شود آزاد نشود، دولت مجبور به توسعه شهرها است که هزینه زیادی را برای کشور و مردم دارد.به گفته معاون وزیر راه و شهرسازی، اراضی خالی با کاربری مسکونی باید آزاد شود و این بند می تواند در طرح فعلی مجلس گنجانده شود.

وی به همکاری سازمان‌ها برای تکمیل اطلاعات سامانه املاک و اسکان اشاره کرد و ادامه داد: سامانه املاک و اسکان یک بانک اطلاعاتی است که در صورت درج اطلاعات شفاف و کافی در آن می‌توانیم برای حوزه مسکن برنامه ریزی کنیم. توقع داریم مصوبه مجلس بر همکاری دستگاه‌ها برای تکمیل اطلاعات این سامانه موثر باشد.معاون مسکن و ساختمان وزارت راه و شهرسازی ادامه داد: از طرفی بهتر است نمایندگان مجلس به تشویق مالکان محتکر روی آورند تا عرضه خانه های خالی به بازار مسکن سرعت گیرد. وی همچنین خبر داد که هدف دولت از اجرای این قانون، عرضه همه نوع واحد مسکونی از خانه های ۵۰ متری خالی تا خانه های لوکس و لاکچری است و گفت: هر واحدی که در کشور ساخته شده است باید مورد استفاده قرار گیرد.معاون مسکن و ساختمان وزارت راه گفت: در مرحله نخست اجرای این طرح توقع داریم ۳۰ تا ۵۰ درصد واحدهای خالی وارد چرخه عرضه شود که می تواند تاثیر ملموسی در بازگشت توازن به بازار مسکن داشته باشد.

▪ قانون مالیات بر خانه‌های خالی برای کنترل قیمت مسکن کارآمد نیست

این در حالی است که خشایار باقرپور مدیرعامل اتحادیه تعاونی‌های عمرانی شهر تهران در این باره می گوید: با اجرای قانون مالیات بر خانه‌های خالی، تنها شاید بتوان شاهد افزایش میزان عرضه در بازار اجاره بود. باقرپور درباره ایرادهای وارد بر قانون مالیات بر خانه‌های خالی گفت: مالکان این قبیل واحدها یا آن قدر سرمایه دارند که در پرداخت چنین مالیاتی دچار مشکل نباشند و یا درصورتی که تمایل به پرداخت مالیات نداشته باشند فقط با اجاره دادن ملک، از پرداخت چنین مالیاتی خلاص خواهند شد که در این صورت قانون مالیات بر خانه‌های خالی، تنها می تواند در افزایش عرضه خانه‌های استیجاری مؤثر باشد.

اخبار کوتاه

احیای جاده ابریشم با رونق ترانزیت در بندر چابهار

مدیر کل بنادر و دریانوردی سیستان و بلوچستان گفت: عملیات تخلیه ششمین کشتی حامل ۳۵۵ دستگاه کانتینر گندم ترانزیتی دولت هند به افغانستان خاتمه و در یارد کانتینری بندر شهید بهشتی چابهار جا گرفت.
بهروز آقایی در گفت‌وگو با میزان افزود: پس از انجام امور اداری و اسنادی و گمرکی از طریق دالان ترانزیتی منتهی به مرز میلک-زرنج وارد افغانستان می‌شود.به گفته مدیر کل بنادر و دریانوردی سیستان و بلوچستان عملیات تخلیه کشتی کاشان مجموعا ۱۰ ساعت و نیم به طول انجامید.وی افزود: از اوایل اردیبهشت امسال تاکنون این نهمین کشتی صرفا ترانزیتی بین هند و افغانستان است که از طریق چابهار صورت می‌پذیرد.

سرانجام احداث خانه‌های ۲۵ متری در تهران

معاون شهرسازی و معماری شهرداری تهران در خصوص آخرین وضعیت صدور مجوز ساخت و اعطای تسهیلات به خانه‌های کوچک مقیاس شامل واحدهای ۲۵ تا ۵۰ مترمربعی، گفت: طرحی در این خصوص به وزارت کشور ارایه شده و قرار است در هیات دولت مطرح شود.
عبدالرضا گلپایگانی در گفت‌وگو با ایرنا با تاکید بر اینکه آخرین بار با معاون وزیر کشور در خصوص این طرح صحبت کرده است، ادامه داد: نظر مسئولان کلانشهرها نیز در تهیه طرح ساخت واحدهای کوچک مقیاس نیز اخذ شد.به گفته وی پس از کسب نظر مسئولان، اصلاحات کوچکی در طرح مذکور انجام و قرار شد با معاون مسکن وزارت راه و شهرسازی هماهنگی شود تا این پیشنهاد به هیات دولت برود.
معاون شهردار تهران با ابراز امیدواری نسبت به تصویب این طرح در هیات دولت طی این دوره مدیریت شهری و عملیاتی شدن آن، بیان کرد: به نظر می‌رسد معاون فنی و عمرانی وزارت کشور با طرح موافق باشد البته نقطه نظرهایی نیز نسبت به آن داشتند.
گلپایگانی افزود: ما ساخت واحدهای ۲۵ تا ۵۰ مترمربعی را برای تهران پیشنهاد داده بودیم اما وقتی نظرها کلانشهرها را گرفتیم، مقرر شد در هر شهری با توجه به وضعیت آن عدد متراژ تعیین شود.
وی ادامه داد: متراژ ساخت واحد مسکونی در مصوبه‌های طرح تفصیلی ۳۵ مترمربع است که ما پیشنهاد ۲۵ تا ۵۰ متر را دادیم تا در صورت تصویب، تخفیف‌ها و اعتبار بانکی برای ساخت این واحدها نیز اختصاص یابد.

پیشخوان
Pishkhan.com

اگهی حصر وراثت
عین الله عبدی به ش ش ۸۵۹۳ به شرح داد خواست ۵/۵۱۲/۹۹ تقدیم نموده و چنین اشعار داشته است که شادرون قربان عبدی ش ش ۱۰۴ -در تاریخ ۹۹/۴/۹ اقامتگاه دائمی خود در گذشته و ورثه حین الفوت وی عبارتند از : ۱-عین الله عبدی ف قربان شش ۸۵۹۳ت ۱۳۵۱ بابل فرزند متوفی ۲-مسلم عبدی ف قربان شش ۹۰۶۰ت ۱۳۵۲ بابل فرزند متوفی ۳-مجتبی عبدی ف قربان شش ۱۰ت ۱۳۶۳ بابل فرزند متوفی ۴-صدیقه عبدی ف قربان شش ۶۰۴۵ت ۱۳۴۴ بابل فرزند متوفی ۵-زینب عبدی ف قربان شش ۶۰۴۶ت ۱۳۴۶ بابل فرزند متوفی ۶-ام لیلا جعفر تبارف شعبان شش ۸۲۸ت ۱۳۲۳ بابل همسر متوفی این شورا پس از تشریفات قانونی را یک نوبت اگهی می نماید تا هر کسی اعتراض یا وصیت نامه ای از متوفی نزد او می باشد ار تاریخ انتشار اگهی ظرف مدت یک ماه به این شورا مراجعه نماید و تقدیم نماید والا گواهی صادر خواهد شد . شعبه ۵ حل ختلاف بابل

مفقودی -برگ سبز تاکسی پژو ۴۰۵ جی ال ایکس آی با مشخصات مدل ۱۳۹۵ به رنگ خورشیدی با نوار مشکی به شماره موتور ۱۲۴K ۰۹۱۷۶۹۴ و شماره شاسی ۴۷۱۴۶۱ VEXGK ۱۱ NAAM به شماره پلاک ایران ۶۲- ۹۹۳ت ۵۲ متعلق به آقای عبدالرضا اسلامی افراکتی مفقود و از درجه اعتبار ساقط می باشد.

سازمان ثبت اسناد و املاک کشور
حوزه ثبت ملک ناحیه دو رشت هیات موضوع قانون تعیین تکلیف وضعیت ثبتی اراضی و ساختمان‌های فاقد سند رسمی
آگهی موضوع ماده ۳ قانون و ماده ۱۳ آئین نامه قانون تعیین تکلیف وضعیت ثبتی و اراضی و ساختمان‌های فاقد سند رسمی برابر رای شماره ۱۳۹۹۶۰۳۱۸۶۰۳۰۰۲۸۳۲ مورخ ۹۹.۳.۱۳ هیات موضوع قانون تعیین تکلیف وضعیت ثبتی اراضی و ساختمان‌های فاقد سند رسمی مستقر در واحد ثبتی حوزه ملک ناحیه ۲ رشت تصرفات مالکانه بلامعارض آقای ابراهیم پروانه پلکو فرزند غلامعلی به شماره شناسنامه ۱۰ صادره از رشت در قریه سلیمانداراب در ششدانگ یک قطعه زمین مشتمل بر ساختمان به مساحت ۸۴ متر مربع پلاک فرعی ۳۰۶۶۶ از اصلی ۱۴ مفروز مجزی از پلاک ۲۱۹۹ باقیمانده از اصلی ۱۴ واقع در بخش چهار رشت خریداری از مالک رسمی آقای رحمان جدید سلیماندارابی شالکوهی محرز گردیده است،لذا به منظور اطلاع عموم مراتب در دونوبت به فاصله ۱۵ روز آگهی می‌شود در صورتی که اشخاص نسبت به صدور سند مالکیت متقاضی اعتراضی داشته باشند می‌توانند از تاریخ انتشار اولین آگهی به مدت دو ماه اعتراض خود را به این اداره تسلیم و پس از اخذ رسید، ظرف مدت یک ماه از تاریخ تسلیم اعتراض، دادخواست خود را به مراجع قضایی تقدیم نمایند بدیهی است در صورت انقضای مدت مذکور و عدم وصول اعتراض طبق مقررات سند مالکیت صادر خواهد شد. م الف ۷۰۱
تاریخ انتشار نوبت اول: ۱۴. ۴. ۹۹ تاریخ انتشار نوبت دوم: ۲۹. ۴. ۹۹
حسین اسلامی کجیدی _رئیس اداره ثبت اسناد و املاک ناحیه دو رشت

مفقودی
برگ سبز و برگ کمپانی خودرو پژو ۲۰۶ مدل ۱۳۹۰ به رنگ سفید به شماره پلاک ایران ۳۸-۵۷۷ م ۱۳ به شماره شاسی NAAP۰۳ED۳CJ۵۴۹۶۸۱ و شماره موتور ۱۴۱۹۰۰۶۵۵۰۱ بنام الهام خزایی فرزند حسین مراد مفقود گردیده و از درجه اعتبار ساقط می باشد.

آگهی فقدان سند
نظر به اینکه آقای حمیدرضا حیدرنیاء بعنوان مالک ضمن ارائه دو برگ استشهادیه محلی مصدق شده به شماره ۱۰۹۲۵ مورخ ۹۸/۵/۲۰ در دفتر اسناد رسمی ۴ ملارد مدعی است سند مالکیت ۲۰۰ مترمربع مشاع از ششدانگ یک قطعه زمین به مساحت ۳۲۰۰ متر مربع پلاک ۱۲۷۸ فرعی از ۸۴ اصلی مفروز و مجزی شده از ۷۶ فرعی از اصلی مذکور واقع در ملارد به شماره چاپی ۶۴۶۰۰۱ بنام حمیدرضا حیدرنیاء بشماره دفتر ۱۹۳ صفحه ۳۷۱ اداره ثبت ملارد ثبت و صادر گردیده است و سند مالکیت فوق بعلت سهل انگاری مفقود گردیده و تقاضای صدور سند مالکیت المثنی نموده است،لذا مراتب به استناد ماده ۱۲۰ آیین نامه قانون ثبت در یک نوبت آگهی میشوند تا چنانچه کسی مدعی انجام معامله نسبت به پلاک فوق و یا سند مالکیت نزد خود میبا شد از تاریخ انتشار آگهی ظرف مدت ده روز اعتراض خود را کتبا به ضمیمه سند معامله به این اداره تسلیم ورسید در یافت نمایند در غیر این صورت پس از انقضای مدت مذکور ونرسیدن واخواهی نسبت به صدور سند مالکیت المثنی طبق مقررات اقدام خواهد شد
کفیل اداره ثبت اسناد واملاک ملارد-فضل اله لوایی م الف/۱۰۶۲

آگهی مزایده اموال غیر منقول / ذمه ای
چاپ الکترونیکی -به موجب پرونده اجرائی کلاسه ۹۸۰۱۲۰۳ له خانم رویا گله دار و علیه آقای بهنام خدیوی نیا نسبت به اجرائیه سند ازدواج ۳۳۰۳۱- ۱۳۷۲/۸/۱۶ دفتر ازدواج ۵ اردبیل مقدار ۳۳/۶۹ صدم شعیر از ۹۶ شعیر پلاک ثبتی ۱۴۰۳۵ فرعی از ۱۴۴۶۹ اصلی بخش ۱ متعلق به آقای بهنام خدیوی نیا با شماره مستند مالکیت ۱۱۱۰۳۷ مورخ ۹۵/۵/۳۱ با شماره دفتر الکترونیکی ۱۳۹۷۲۰۳۰۳۰۰۱۰۰۱۷۱۱ با حدود و مشخصات : شمالا": در چهار قسمت که قسمت های اول و دوم و چهارم آن غربی است. اول دیواریست به طول ۳/۸۰ متر به راه پله و آسانسور مشاعی دوم دیواریست به طول ۲/۲۰ متر به راه پله و آسانسور مشاعی سوم دیواریست به طول ۰/۹۰ به راه پله و آسانسور مشاعی چهارم درب و دیوار است به طول ۱/۵۵ متر، شرقا": در سه قسمت که قسمت های اول و سوم آن شمالی است اول دیواریست مشترک به طول ۵/۷۰ متر به واحد خدماتی قطعه ۲۱ دوم دیواریست مشترک به طول ۳/۱۹ متر به واحد خدماتی قطعه ۲۱ سوم دیواریست مشترک به طول ۵/۱۰ متر به واحد خدماتی قطعه ۲۱ جنوبا": دیوار و پنجره است به طول ۳/۹۳ متر به فضای پشت بام تجاری غربا": در دو قسمت که قسمت های اول و دوم آن جنوبی است اول دیواریست به طول ۵/۲۰ متر به فضای ملک مجاور شماره ۴۴۶۸ اصلی دوم دیواریست به طول ۴/۷۵ متر به فضای ملک مجاور شماره ۴۴۶۸ اصلی که طبق نظر هیات کارشناسی کل شش دانگ (۹۶ شعیر) به مبلغ ۴/۷۱۰/۴۰۰/۰۰۰ ریال و مقدار ۳۳/۶۹ صدوم شعیر از ۹۶ شعیر ششدانگ آن با وضعیت موجود بدون در نظر گرفتن بدهی های احتمالی و طرحهای شهر سازی به مبلغ کل ۱/۳۴۳/۸۸۰/۹۲۵ ریال ارزیابی گردیده ، عرصه و اعیان پلاک فوق به مساحت حدود ۵۸/۸۸ متر مربع که در قالب دو اتاق ، هال و انتظار، آشپزخانه اوپن با کابینت mdf رنگ کرم روشن و سرویس بهداشتی می باشد پوشش رویه داخلی گچ سفید و رنگ روشن و با کف پارکت می باشد. سقف آن از جنس کناف رنگ آمیزی شده با نور پردازی هالوژن و درب ورودی ضد سرقت قهوه ای رنگ با پنجره های دو جداره پی وی سی و آیفون تصویری می باشد. واحد های مزبور دارای انشعاب آب، برق و گاز می باشد که سیستم گرمایش آن از طریق پکیج و رادیاتور های صفحه ای است .راه پله سنگی به همراه لابی ورودی ساختمان و همچنین ۲ دستگاه آسانسور فعال این ساختمان به عنوان وسیله دسترسی به طبقات قابل استفاده هستند. که برابر گزارش مامور اجرا ملک مزبور واقع در خیابان آیت الله خامنه ای ،اول خیابان ۱۴ متری کوچه اسلامی، ساختمان مانلی، طبقه ۵، واحد ۱۷ بازداشت محلی گردیده است و از ساعت ۹ الی ۱۲ مورخ ۱۳۹۹/۵/۱۵ روز چهارشنبه در اداره اجرای اسناد رسمی اردبیل واقع در بزرگراه شهدا مابین میدان قدس و جبین از طریق مزایده به فروش می رسد. مزایده از مبلغ ۱/۳۴۳/۸۸۰/۹۲۵ ریال شروع و به بالاترین قیمت پیشنهادی فروخته می شود. شرکت در مزایده منوط به پرداخت ده درصد از مبلغ پایه کارشناسی و حضور خریدار یا نماینده قانونی او در جلسه مزایده می باشد. برنده مزایده مکلف است ما به التفاوت مبلغ فروش را ظرف مدت ۵ روز از تاریخ مزایده به حساب صندوق ثبت تودیع نماید. در صورتی که ظرف مهلت مقرر مانده فروش را به حساب سپرده ثبت واریز نکند مبلغ واریزی اولیه قابل استرداد نبوده و به حساب خزانه واریز خواهد شد. لازم به ذکر است پرداخت بدهی های مربوط به آب ، برق ، گاز اعم از حق انشعاب و یا حق اشتراک و مصرف در صورتی که مورد مزایده دارای آنها باشد و نیز بدهی های مالیاتی و عوارض شهرداری و غیره تا تاریخ مزایده اعم از اینکه رقم قطعی آن معلوم شده یا نشده باشد به عهده برنده مزایده است و نیز در صورت وجود مازاد وجوه پرداختی هزینه های فوق از محل مازاد به برنده مزایده مسترد خواهد شد و نیم عشر و حق مزایده نقدا" وصول می گردد. ضمنا" چنانچه روز مزایده تعطیل رسمی گردد ، مزایده روز اداری بعد از تعطیلی در همان ساعت و مکان برگزار خواهد شد ، در ضمن طالبین میتوانند تا روز مزایده جهت بازدید محلی به اداره اجرای اسناد رسمی اردبیل مراجعه نمایند.
رئیس اجرای اسناد رسمی اردبیل - کشفی مقدم

آگهی تغییرات شرکت بهسان تکاپو تدبیر سهامی خاص به شماره ثبت ۱۲۴۳۶ و شناسه ملی ۱۴۰۰۵۵۳۹۶۴۶ به استناد صورتجلسه هیئت مدیره مورخ ۹۹/۳/۲۲ تصمیمات ذیل اتخاذ شد: *آقای رئوف حمیدزاده مقدم به شماره ملی ۱۴۶۵۷۱۴۸۶۳ به سمت رئیس هیئت مدیره و آقای رضا عظیمی به شماره ملی ۱۴۶۱۶۴۶۴۷۲ به سمت نایب رئیس هیئت مدیره وآقای هاشم اسدالهی نژاد به شماره ملی ۰۰۳۶۴۲۸۲۱۳ به سمت عضو هیئت مدیره و مدیر عامل برای مدت ۲ سال انتخاب گردیدند و کلیه اسناد و اوراق بهادار و تعهد آور بانکی و مالی شرکت از قبیل چک،سفته،بروات،قراردادها و عقود اسلامی متفقاً با امضاء مدیر عامل به همراه رئیس هیئت مدیره و یا نایب رئیس هیئت مدیره همراه با مهر شرکت معتبر خواهد بود. نامه ها و اوراق عادی و اداری با امضاء مدیر عامل یا رئیس هیئت مدیره همراه با مهر شرکت معتبر خواهد بود . اداره کل ثبت اسناد و املاک استان اردبیل / اداره ثبت شرکت ها و موسسات غیرتجاری اردبیل (۹۲۰۰۱۶)

آگهی تغییرات شرکت آلتای تیکن سهامی خاص به شماره ثبت ۸۳۷۵ و شناسه ملی ۱۰۲۴۰۱۰۸۵۰۶ به استناد صورتجلسه مجمع عمومی عادی بطور فوق العاده مورخ ۹۹/۴/۲۱ تصمیمات ذیل اتخاذ شد: *آقایان عظیم آرام با کدملی ۱۴۶۵۴۳۶۰۶۵، صفا محمدی با کدملی ۱۳۶۱۸۲۰۳۶۵ و خانم نسیم آرام با کدملی ۱۴۶۷۰۷۶۹۱۰ و شرکت آلتائی به شماره ثبت ۶۴۹ به نمایندگی آقای عزیز بیرون بر فتحی به عنوان اعضای اصلی هیات مدیره برای مدت دو سال انتخاب و آقای بهزاد یوسفیان با کدملی ۱۴۶۵۸۷۵۱۴۱ به سمت بازرس اصلی و آقای شعبان آزادل با کدملی ۱۴۶۵۴۶۰۷۴۸ به سمت بازرس علی البدل برای مدت یکسال انتخاب شدند* روزنامه کثیرالانتشار تجارت جهت نشر آگهی های شرکت انتخاب شد* اداره کل ثبت اسناد و املاک استان اردبیل / اداره ثبت شرکت ها و موسسات غیرتجاری اردبیل (۹۲۰۰۱۴)

آگهی تغییرات شرکت آلتای تیکن سهامی خاص به شماره ثبت ۸۳۷۵ و شناسه ملی ۱۰۲۴۰۱۰۸۵۰۶ به استناد صورتجلسه هیئت مدیره مورخ ۹۹/۴/۲۱ تصمیمات ذیل اتخاذ شد: *آقای عظیم آرام با کدملی ۱۴۶۵۴۳۶۰۶۵ به سمت رئیس هیأت مدیره و خانم نسیم آرام با کدملی ۱۴۶۷۰۷۶۹۱۰ به سمت نایب رئیس هیأت مدیره و آقای صفا محمدی با کدملی ۱۳۶۱۸۲۰۳۶۵ به سمت مدیر عامل و عضو هیات مدیره و -شرکت آلتائی (سهامی خاص) به شماره ثبت ۶۴۹ به نمایندگی آقای عزیز بیرون بر فتحی به سمت عضو هیأت مدیره شرکت برای مدت دو سال انتخاب، شدند و همچنین حق امضاء کلیه اوراق واسناد تعهد آور بانکی از قبیل چک، سفته و بروات و عقود اسلامی با امضای آقای عزیز بیرون بر فتحی به اتفاق یکی از آقایان صفا محمدی یا عظیم آرام با مهر شرکت معتبر می باشد. و سایر نامه های عادی و اداری با امضای هر یک از این افراد همراه با مهر شرکت معتبر خواهد بود اداره ثبت شرکت ها و موسسات غیرتجاری اردبیل / اداره ثبت اسناد و املاک استان اردبیل (۹۲۰۰۱۳)

آگهی تغییرات شرکت بهسان تکاپو تدبیر سهامی خاص به شماره ثبت ۱۲۴۳۶ و شناسه ملی ۱۴۰۰۵۵۳۹۶۴۶ به استناد صورتجلسه مجمع عمومی عادی مورخ ۹۹/۳/۲۲ تصمیمات ذیل اتخاذ شد: *صویب صورتهای سال مالی منتهی به پایان اسفند سال ۱۳۹۸ : پس ار بحث و تبادل نظر و ارائه گزارش توسط بازرس اصلی شرکت، صورتهای مالی سال ۱۳۹۸ به رویت همه سهامداران رسید و مورد تصویب قرار گرفت * * رئوف حمیدزاده مقدم به شماره ملی ۱۴۶۵۷۱۴۸۶۳ ۲ - رضا عظیمی به شماره ملی ۱۴۶۱۶۴۶۴۷۲ ۳- هاشم اسدالهی نژاد به شماره ملی ۰۰۳۶۴۲۸۲۱۳ به عنوان اعضای هیئت مدیره شرکت برای مدت ۲سال اعضای هیئت مدیره شرکت انتخاب شدند* با رعایت ماده ۱۴۷ لایحه اصلاحی قانون تجارت: ۱- آقای عبدالعظیم اکبریان شماره ملی ۱۴۶۵۱۹۹۸۰۲ به نشانی: تهران بلوار دلاوران - تکاوران جنوبی - جهارم شرقی - کدپستی : ۱۶۸۷۶۴۳۴۶۱ به سمت بازرس اصلی و ۲- آقای ماشاءاله پورکمالی به شماره ملی ۱۲۴۹۸۷۵۸۷۰ به نشانی و کد پستی : تهران - سعادت آباد - میدان سرو - بوستان ششم - پلاک ۳۹ واحد ۱ کدپستی ۱۹۹۸۹۹۵۴۷۳ به سمت بازرس علی البدل برای مدت یکسال مالی انتخاب شدند * *) انتخاب روزنامه کثیرالانتشار: روزنامه کثیرالانتشار تجارت جهت درج آگهی های شرکت انتخاب شد* اداره کل ثبت اسناد و املاک استان اردبیل / اداره ثبت شرکت ها و موسسات غیرتجاری اردبیل (۹۲۰۰۰۹)

تجارت

روزنامه صبح ایران
اقتصادی، سیاسی و اجتماعی

صاحب امتیاز: موسسه افق رسانه پویا — مدیرمسئول: اصغر نعمتی

هیئت تحریریه: اقتصاد: کورش شرفشاهی — بانک و بیمه: علیرضا ملاحتی — انرژی: امیر مهدی نعمتی — اصناف و کشاورزی: بهنام فتحنایی — صنعت و تجارت: سعید قلیچی
شهرستان‌ها: حسن چشمی — جامعه: ندا جعفری
واحد فنی: مدیر فنی: امیر شریف — صفحه‌آرا: فاطمه عبدالهزاده — دبیر سایت: حسین خدنگ — مدیر سازمان آگهی: مریم کاظمی، فکس: ۶۶۴۳۵۷۶۵

تلفن تحریریه: ۶۶۹۱۱۱۷۲-۶۶۴۳۵۷۴۶ — تلفکس: ۶۶۴۳۱۰۲۲
تلفن سازمان آگهی‌ها: ۶۶۴۳۵۷۴۵ — سامانه پیام کوتاه: ۸۸۸ ۷۱۱ ۳۰۰۰ کانال تلگرام: http://telegram.me//tejaaratonline
آدرس: ستارخان، بین توحید و باقرخان، کوچه اکبریان آذر، پلاک ۵۷،طبقه سوم شرقی — لیتوگرافی و چاپ: گل آذین ۶۶-۶۶۷۹۱۳۶۵

تجارت آنلاین: www.tejaratonline.ir پست الکترونیک تحریریه: tejarateditor@gmail.com — پست الکترونیک سازمان آگهی‌ها: tejaratnewspaper@gmail.com

یکشنبه ۲۹ تیر ۱۳۹۹ • ۲۷ذی‌القعده ۱۴۴۱ • Sun • 19 July . 2020 • 8 page

www.tejaratonline.ir

آیین نامه اخلاق حرفه‌ای «تجارت» را در سایت روزنامه ببینید.

نسخه الکترونیک روزنامه را هر روز در سایت www.tejaratonline.ir مشاهده کنید.



قاب روز

بخش اهدای پلاسما در بیمارستان بقیه الله / مهر

مهندس مازیار حائری فومنی تولید کننده منطقه آزاد انزلی اعلام کرد:

عرضه نخستین نمونه تب سنج های تولیدی ایرانی و آغاز ساخت پالس اکسی متر، فشار سنج، تشک برقی و بخور سرد

به گزارش خبرنگار روزنامه تجارت، مهندس مازیار حائری فومنی رییس هیئت مدیره گروه صنعتی کاپلا از عرضه نخستین نمونه تب سنج های تولیدی ایرانی تولید شده توسط مجموعه تحت مدیریت وی، خبر داد و اظهار داشت: با عنایت به شرایط خاص کشورمان در مقایسه با سایر کشورها در زمینه مقابله با ویروس کرونا، گروه صنعتی کاپلا به عنوان یک وظیفه ملی و جهادی، تولید این محصول را با تأییدیه وزارت بهداشت از طریق انتقال تکنولوژی به داخل کشور در دستور کار قرار داد.

وی با اشاره به سابقه فعالیت های تولیدی آن مجموعه در حوزه کالاهای یک بار مصرف پزشکی چون سرم، سرنگ تا ظروف مورد استفاده در صنعت هواپیمایی مسافری، تصریح کرد: با توجه به تحریم های بین المللی علیه مردم کشورمان و نیاز مبرم به این دستگاه پزشکی به منظور غربالگری و تشخیص سریع و دقیق افراد بیمار در اماکن عمومی؛ خط تولید و تکنولوژی ساخت دستگاه تب سنج دیجیتال از کشور چین به عنوان یکی از قوی ترین تولید کنندگان این وسیله پزشکی خریداری و در منطقه آزاد انزلی به بهره برداری رسید و از نیمه خرداد ماه ۹۹ محصول تولید شده وارد بازار مصرف شده است.

رییس هیئت مدیره گروه صنعتی کاپلا با اشاره به اینکه تب سنج تولیدی این شرکت یک چهارم قیمت تب سنج های موجود در بازار داخلی است، اضافه کرد: هم اکنون بالغ بر ۲۰ هزار عدد از این دستگاه تولید شده؛ ۶ هزار عدد به سفارش آموزش و پرورش؛ ۵ هزار عدد نیز به سفارش نیروی زمینی ارتش جهت بهره برداری در نقاط محروم تولید شده و فرایند تولید تا تأمین نیازهای مصرف بخش های دولتی و خصوصی از سوی این مجموعه تداوم خواهد یافت.

وی در خصوص ویژگی های متمایز دستگاه تولیدی مجموعه تحت مدیریت خود چنین توضیح داد: قابلیت نشان دادن دمای بدن از ۳۴ تا ۴۳ درجه و سنجش دمای اجسام و مایعات از منفی ۲۰- درجه تا مثبت ۱۰۰+ درجه سانتیگراد از ویژگی های متمایز این دستگاه است، در نتیجه علاوه بر مصارف پزشکی و درمانی از قابلیت بهره برداری در زمینه های صنعتی و خانگی نیز برخوردار می باشد.

مهندس مازیار حائری فومنی با اشاره به این نکته که هیچ کارخانه تولید و مونتاژ تب سنج در خاورمیانه وجود ندارد و این انحصار و بی نیازی متعلق به کشورمان است که علاوه بر تأمین نیازهای داخلی، امکان صدور این محصول پزشکی نیز وجود دارد، افزود: از سوی دیگر به منظور افزایش و تنوع بخشی به محصولات تولیدی خود، فرایند تجهیز خط تولید و آغاز تولید پالس اکسی متر در این مجموعه تولیدی آغاز شده؛ دستگاهی که به منظور اندازه گیری میزان اکسیژن خون بیماران به ویژه بیماران درگیر با ویروس کرونا الزامی می باشد و این شرکت با توجه به نیاز شدید بازار ایران اقدام به تولید و عرضه آن با نصف قیمت نمونه های خارجی عرضه شده در بازار نموده است.

این تولید کننده کالاهای پزشکی که در شهرک صنعتی ناحیه یک منطقه آزاد انزلی و در فاز نخست طرح سرمایه گذاری تولیدی خود زمینه اشتغالزایی مستقیم برای ۲۳ نفر را فراهم نموده؛ با بیان اینکه در برنامه های آتی این شرکت براساس نیاز بازار مصرف داخلی، تولید فشار سنج، تشک برقی و بخور سرد نیز در برنامه کاری این مجموعه قرار دارد که در ماه های پیش روی وارد بازار مصرف می شوند؛ اضافه کرد: باید از همراهی و مساعدت سازمان منطقه آزاد انزلی و وزارت بهداشت در سرعت بخشی به فرایندهای اداری خرید و تجهیز کارخانه قدردانی نمود و با تکیه بر توان و تخصص نیروهای داخلی مان در ایران، چین و امارات متحده عربی؛ ظرف ماه های آینده افزون بر ۷۰ درصد قطعات این دستگاه با استانداردهای بین المللی (سازمان بهداشت جهانی) در این واحد تولیدی ساخته می شود، موضوعی که در کشورمان و خاورمیانه بی نظیر است.

شماره تماس : ۰۲۱۹۱۳۰۰۱۴۱









پیشخوان
Pishkhan.com

فراخوان مناقصه عمومی همزمان با ارزیابی کیفی (فشرده) یک مرحله ای واگذاری حجمی انجام خدمات اداری، پشتیبانی، فنی و مهندسی در حوزه عملیاتی مدیریتهای توزیع نیروی برق استان آذربایجانغربی شماره ۷۳-۹۹

شرکت توزیع نیروی برق آذربایجان غربی

شرکت توزیع نیروی برق آذربایجان غربی در نظر دارد فراخوان مناقصه عمومی همزمان با ارزیابی کیفی (فشرده) یک مرحله ای به شرح جدول ذیل را از طریق سامانه تدارکات الکترونیکی دولت برگزار نماید. کلیه مراحل برگزاری مناقصه از دریافت اسناد مناقصه تا ارائه پیشنهاد مناقصه گران و بازگشایی پاکت ها از طریق درگاه سامانه تدارکات الکترونیکی دولت (ستاد) به آدرس: www.setadiran.ir انجام خواهد شد و لازم است مناقصه گران در صورت عدم عضویت قبلی، مراحل ثبت نام در سایت مذکور و دریافت گواهی امضای الکترونیکی را جهت شرکت در مناقصه محقق سازند.

توضیح: فقط شرکتهایی مجاز به شرکت در مناقصه خواهند بود که دارای تاییدیه صلاحیت از سازمان برنامه و بودجه در رشته توزیع و انتقال نیرو و تاییدیه صلاحیت ایمنی از اداره کار و رفاه اجتماعی باشند.

تاریخ انتشار مناقصه در سامانه: روز یکشنبه مورخ ۹۹/۰۴/۲۹

آخرین مهلت زمانی دریافت اسناد مناقصات از سایت: ساعت ۱۹ روز یکشنبه مورخ ۹۹/۰۵/۰۵

مهلت زمانی ارسال پیشنهاد: ساعت ۱۹ روز چهارشنبه مورخ ۹۹/۰۵/۱۵

زمان بازگشایی پاکت ها: ساعت ۱۰ (ده صبح) روز پنجشنبه مورخ ۹۹/۰۵/ ۱۶ خواهد بود.

توضیح: پیشنهاد دهنده مکلف است معادل مبلغ سپرده شرکت در مناقصه، تضمینهای معتبر (بر اساس شرایط مندرج در اسناد مناقصه) تهیه و تسلیم نماید و به پیشنهاد های فاقد امضا، مشروط، مخدوش و پیشنهاداتی که بعد از انقضا مدت مقرر در فراخوان واصل شود مطلقا ترتیب اثر داده نخواهد شد.

ردیف	موضوع مناقصه و شماره فراخوان	مبلغ کل تضمین شرکت در مناقصه (به ریال)	نوع اعتبار
۱	واگذاری حجمی انجام خدمات اداری ، پشتیبانی ،فنی ومهندسی در حوزه عملیاتی مدیریتهای توزیع نیروی برق استان آذربایجانغربی ۲۰۹۹۰۰۹۰۰۳۰۰۰۰۱۲شماره فراخوان	۸,۰۰۰,۰۰۰,۰۰۰	جاری

اطلاعات تماس دستگاه مناقصه گذار جهت دریافت اطلاعات بیشتر در خصوص اسناد مناصه و ارائه پاکت های الف:

آدرس: ارومیه ، خیابان سربازان گمنام (برق سابق) نرسیده به چهارراه مخابرات، تلفن ۳۱۱۰-۰۴۴ داخلی ۴۳۹۷

اطلاعات سامانه ستاد جهت انجام مراحل عضویت در سامانه :

مرکز تماس : ۲۷۳۱۳۱۳۱-۰۲۱

دفتر ثبت نام : ۸۸۹۶۹۷۳۷-۰۲۱ و ۸۵۱۹۳۷۶۸-۰۲۱

دفتر ثبت نام ارومیه : ۰۹۱۴۴۴۴۳۵۴۴ - ۰۴۴۳۲۲۳۲۱۱۳

اطلاعات تماس دفاتر ثبت نام سایر استانها در سایت سامانه www.setadiran.ir "بخش ثبت نام /پروفایل تامین کننده /مناقصه گر " موجود است.

ضمنا "فراخوان مناقصه در سایت های اطلاع رسانی معاملات صنعت برق (شرکت توانیر) وسایت شرکت توزیع نیروی برق آذربایجانغربی و سایت ملی مناقصات به ترتیب به آدرس های : WWW.tavanir.org.ir ,WWW.Waepd.ir ,lets.Mporg.ir قابل مشاهده است .

توضیح : سایر اطلاعات و جزئیات مربوطه در اسناد مناقصه مندرج است.

روابط عمومی شرکت توزیع نیروی برق آذربایجان غربی

((آگهی تجدید مناقصه عمومی یک مرحله ای شماره ۹۹/۵))

سازمان بنادر ودریانوردی /اداره کل بندر ودریانوردی خرمشهر

موضوع مناقصه : تعمیرات اساسی دربهای ورود –خروج اداره کل بندر ودریانوردی خرمشهر

– شرایط شرکت کنندگان: شرکت کنندگان باید دارای شرایط ذیل باشند :

۱– شرکتهای دارای حداقل پایه ۵ ابنیه از سازمان برنامه وبودجه کشور

۲– شرکتهای که حائز امتیاز (۶۰) در ارزیابی کیفی

۳– ارائه گواهینامه صلاحیت ایمنی از اداره کار ورفاه اجتماعی

۴– ارائه صورتهای مالی حسابرسی شده بخشنامه ۲۶۵۱۰/ت/۳۹۰۳۹ک مورخ ۸۸/۲/۹هیات وزیران.

در صورت عدم احراز شرایط فوق، سایر پاکات مناقصه گران توسط کمیسیون مورد بررسی قرار نخواهد گرفت .

– محل، مهلت ونحوه دریافت دفترچه ارزیابی: خریداران اسناد در صورت تمایل می توانند از روز یکشنبه مورخ ۹۹/۴/۲۹ لغایت ساعت ۱۷:۰۰ روز پنجشنبه مورخ ۹۹/۵/۲ با مراجعه به سامانه تدارکات الکترونیکی دولت (ستاد) به آدرس www.setadiran.ir اسناد مناقصه را به شماره ۲۰۹۹۰۰۵۸۶۷۰۰۰۰۱۲ به صورت رایگان دریافت نمایند. ضمناً دریافت آگهی از سایتهای iets.mporg.ir نیز بصورت غیر حضوری وبدون پرداخت وجه نقد به کارفرما امکان پذیر است .

– محل ومهلت تسلیم پاکت پیشنهادها: کلیه شرکت کنندگان در مناقصه می توانند از روز شنبه مورخ ۹۹/۰۵/۰۵ لغایت ساعت ۱۲:۰۰ روز یکشنبه مورخ ۹۹/۰۵/۱۹ اسناد و پیشنهادات خودرا در ۴ فایل ارزیابی کیفی، الف، ب، ج درسامانه تدارکات الکترونیکی دولت (ستاد) به آدرس www.setadiran.ir بارگذاری نمایند. وهمچنین نسبت به تحویل فیزیکی (پاکت الف) به دبیرخانه به آدرس: خرمشهر–خیابان مولوی –اداره کل بندر ودریانوردی خرمشهر صندوق پستی ۶۴۱۵۹۱۳۱۴۱ اقدام و رسید دریافت نمایند.

– جلسه پرسش و پاسخ مناقصه: –جلسه پرسش وپاسخ اسناد مناقصه رأس ساعت ۱۰:۰۰ روز سه شنبه مورخ ۹۹/۵/۷ در محل خرمشهر –میدان شهید مولودی –اداره کل بندر ودریانوردی خرمشهر –ساختمان مرکزی برگزار خواهد شد .

– محل و زمان بازگشایی پاکت پیشنهادها: پیشنهادهای متقاضیان راس ساعت ۱۰:۰۰ روز دوشنبه مورخ ۹۹/۵/۲۰ در محل دفتر جلسات به آدرس خرمشهر–خیابان مولوی –میدان مولودی –اداره کل بندر ودریانوردی خرمشهر مفتوح می گردد.

شایان ذکر است پاکات پیشنهاد دهندگانی بازگشایی خواهد شد ، که ضمن رعایت نحوه دریافت اسناد نام شرکت در لیست خریداران اسناد در سامانه تدارکات الکترونیکی دولت (ستاد) ثبت شده باشد .

– سپرده شرکت در مناقصه: مناقصه گران باید ضمانتنامه بانکی بدون قید و شرط و قابل تمدید به دفعات به مبلغ ۲/۶۳۳/۲۳۶/۷۶۸ ریال یا اصل فیش واریز وجه به حساب ۶۹۰۱۰۰۰۰۴۱۰۱۰۶۴۵۷۱۲۱۴۸۷۹ بانک مرکزی – بنام سازمان بنادر و دریانوردی – تنخواه گردان پرداخت بندر خرمشهر ارائه نمایند.

– توضیحات:

مدت اعتبار پیشنهادها: مدت اعتبار پیشنهادها حداکثر ۳ ماه می باشد.

اطلاعات تماس دستگاه مناقصه گزار جهت دریافت اطلاعات بیشتر در خصوص اسناد مناقصه و ارائه پاکت های :

خرمشهر–خیابان مولوی –میدان مولودی –اداره کل بندر ودریانوردی خرمشهر تلفن ۵۳۵۰۷۰۲۶–۵۳۵۰۷۱۵۹ فاکس ۵۳۵۲۲۲۳۶

روابط عمومی اداره کل بندر ودریانوردی خرمشهر

آگهی مناقصات مندرج در جدول ذیل در سامانه تدارکات الکترونیکی دولت

شرکت آب و فاضلاب خوزستان

شرکت آب و فاضلاب خوزستان در نظر دارد مطابق قانون برگزاری مناقصات پروژه زیررا به شرکتهای واجد شرایط واگذار نماید.

کلیه مراحل برگزاری مناقصه از دریافت اسناد مناقصه تا ارائه پیشنهاد قیمت مناقصه گران و گشایش پاکت ها از طریق درگاه سامانه تدارکات الکترونیکی دولت (ستاد) به آدرس Www . setadiran . ir انجام خواهد شد.

و لازم است مناقصه گران در صورت عدم عضویت قبلی ، مراحل ثبت نام در سایت مذکور و دریافت گواهی امضای الکترونیکی را جهت شرکت در مناقصه محقق سازند

اطلاعات تماس سامانه ستاد جهت انجام مراحل عضویت در سامانه : مرکز تماس ۴۱۹۳۴-۰۲۱

شماره مناقصه در مناقصه	شماره فراخوان در سامانه تدارکات الکترونیکی دولت	عنوان مناقصه	مبلغ تضمین شرکت در فرایند ارجاع کار	مهلت دریافت اسناد مناقصه از طریق سایت ستاد	تاریخ و ساعت گشایش پاکت های مناقصه از طریق سایت ستاد
۳۰۰۳/۹۹	۲۰۹۹۰۰۵۷۴۴۰۰۰۰۴۲	خرید لوله پلی اتیلن دوجداره کاروگیت دار ۹۰۰ م م (طرح فاضلاب رامهرمز)	۶۰۰/۰۰۰/۰۰۰	تا مورخ ۹۹/۰۵/۰۶	۹۹/۰۵/۲۱ ساعت ۱۱:۰۰
۳۰۰۵/۹۹	۲۰۹۹۰۰۵۷۴۴۰۰۰۰۴۱	خرید دو عدد مخزن پیش ساخته ۱۰۰۰ متر مکعبی با تمام عملیات زیرسازی و احداث و فونداسیون (مربوط به طرح اصلاح و بازسازی شبکه و تاسیسات آب شهر باغملک)	۱/۰۵۰/۰۰۰/۰۰۰	تا مورخ ۹۹/۰۵/۰۶	۹۹/۰۵/۱۹ ساعت ۱۲:۰۰
۳۰۰۶/۹۹	۲۰۹۹۰۰۵۷۴۴۰۰۰۰۴۴	خرید لوله پلی اتیلن تک جداره (pn۱۰–pe۱۰۰) طرح اصلاح و بازسازی شبکه و تاسیسات آب شهرهای سوسنگرد و حسینیه	۴۰۰/۰۰۰/۰۰۰	تا مورخ ۹۹/۰۵/۰۴	۹۹/۰۵/۱۴ ساعت ۱۱:۰۰
۳۰۰۷/۹۹	۲۰۹۹۰۰۵۷۴۴۰۰۰۰۴۰	خرید لوله پلی اتیلن تک جداره (pn۱۰–pe۱۰۰) طرح اصلاح و بازسازی شبکه و تاسیسات آب شهرهای رامهرمز ، هفتگل ، باغملک ، ایذه ، مسجدسلیمان و لالی	۱/۴۲۲/۵۰۰/۰۰۰	تا مورخ ۹۹/۰۵/۰۶	۹۹/۰۵/۲۱ ساعت ۱۲:۰۰
۳۰۱۰/۹۹	۲۰۹۹۰۰۵۷۴۴۰۰۰۰۳۹	خرید لوله پلی اتیلن تک جداره (pn۱۰–pe۱۰۰) طرح اصلاح و بازسازی شبکه و تاسیسات آب شهرهای ماهشهر ، بندر امام، هندیجان ، امیدیه ، بهبهان	۱/۴۲۲/۵۰۰/۰۰۰	تا مورخ ۹۹/۰۵/۰۷	۹۹/۰۵/۲۵ ساعت ۱۱:۰۰

اسناد مناقصه از طریق سامانه ستاد قابل دریافت می باشد. و بر اساس زمانبندی قید شده در سامانه ستاد، پس از تکمیل توسط مناقصه گر تحت بستر سامانه ستاد تحویل خواهد شد.

تحویل اسناد تحت بستر سامانه ستاد تابع قوانین و مقررات مربوطه اعلام شده در این سامانه می باشد.

آخرین مهلت تحویل اسناد مناقصه تا ساعت ۱۰ روز گشایش پاکت ها می باشد.

محل تحویل پاکت (الف) اسناد مناقصه: علاوه بر ارائه تضمین شرکت در فرآیند ارجاع کار در بستر سامانه ستاد، مناقصه گر می بایست اصل تضمین را در یک پاکت مناسب با عنوان پاکت "الف" قرار داده و لاک و مهر نماید. روی "پاکت الف"، عنوان و موضوع مناقصه، نام و مشخصات مناقصه گران، ذکر گردد و طبق برنامه زمانی اعلام شده به شرکت آب و فاضلاب خوزستان به آدرس اهواز– کیانپارس– فلکه اول – شرکت آب و فاضلاب خوزستان – طبقه پنجم دبیر خانه حراست و امور محرمانه ، تحویل دهد.

گشایش پاکت ها از طریق سامانه تدارکات الکترونیکی دولت در دفتر مدیریت قراردادها این شرکت میباشد و حضور پیشنهاددهندگان در جلسه گشایش، بلامانع است .

آدرس پایگاه ملی اطلاع رسانی مناقصات کشور http://iets.mporg.ir و سایت اینترنتی شرکت www.abfakhz.ir می باشد.

روابط عمومی و آموزش همگانی شرکت آب و فاضلاب خوزستان

تجارت آنلاین
آخرین اخبار و تحلیل روز اقتصادی را در پایگاه اینترنتی تجارت آنلاین بخوانید
www.tejaratonline.ir

تجارت

اقتصادی، سیاسی و اجتماعی

سه‌شنبه ۳۱ تیر ۱۳۹۹ • ۲۹ ذی‌القعده ۱۴۴۱
سال هفتم • شماره ۱۹۱۶ • ۸ صفحه • ۳۰۰۰ تومان
Tue • 21 July . 2020 • 8 page

نسخه الکترونیک روزنامه را هر روز در سایت www.tejaratonline.ir مشاهده کنید.



اغتشاش و آشوب خط قرمز دستگاه قضایی

رییس قوه قضاییه گفت: رای اخیر دیوان عالی کشور مبنی بر بازپس گیری منابع طبیعی تصاحب شده در گلستان توسط دادگستری در سه دهه قبل، این پیام را دارد که در حفظ حقوق عامه خط قرمز نداریم. آیت الله سید ابراهیم رییسی در جلسه شورای عالی قوه قضاییه با تأکید بر این که نظام دادرسی و فرآیند دادرسی در دستگاه قضایی مبتنی بر کار کارشناسی دقیق و حرفه‌ای و قانون و عدالت است...

صفحه ۲



واکسن ایرانی آنفلوانزا در راه است

رئیس سازمان غذا و دارو از برنامه وزارت بهداشت از ممنوعیت عرضه داروهای "رمدسیویر" و "فاویپیراویر" در خارج از بیمارستان خبر داد و گفت: از آنجا که این داروها به دلیل حساسیتی که دارند و مصرف بی رویه آنها می‌تواند موجب مقاومت ویروس شود، در نتیجه در شبکه کاملا رسمی ضبط و ثبت شده، توزیع انجام خواهد شد.به گزارش ایسنا، دکتر محمدرضا شانه ساز ...

صفحه ۸

وزیر نفت:

از بازیافت میادین مشترک نفتی کوتاه نمی‌آیم

۵

رئیس کمیسیون عمران مجلس خبر داد:

طرح تازه نمایندگان برای ساخت مسکن انبوه و ارزان

گروه راه و مسکن: رئیس کمیسیون عمران مجلس شورای اسلامی گفت: طرح تولید انبوه مسکن در مجلس به جمع بندی نهایی رسیده است و این طرح این هفته در مجلس اعلام وصول می‌شود. محمدرضا رضایی کوچی با بیان اینکه طرح تولید انبوه مسکن در مجلس به جمع بندی نهایی رسیده است، افزود: این طرح چهارشنبه هفته جاری تقدیم هیئت رئیسه و اعلام وصول می‌شود.وی اظهار داشت: عمده دلیل بحران در حوزه مسکن کشور نبود تعادل بین عرضه و تقاضاست....

صفحه ۷

امروز آخرین فرصت بانک مرکزی به صادرکنندگان برای ایفای تعهدات ارزی است

پایان مهلت بازگشت ارزهای صادراتی

۴



تجارت الزامات قراردادهای بین المللی را بررسی کرد

تدبیر و تجربه پیش نیاز قرارداد با چین

۳

گزارش ویژه

موج جدید افزایش قیمت خودرو آغاز شد



۴

سرمقاله

ردپای سوءمدیریت در ارز صادراتی



کورش شرفشاهی
روزنامه نگار

از روزی که قیمت ارز روند صعودی به خود گرفت و دولت تنها به عنوان نظاره گر برای بحران ارزی هورا کشید، همه چیز را به گردن صادرکنندگانی انداخت که ارز ناشی از صادرات را به کشور باز نگردانده اند. در این شرایط دولت و بانک مرکزی شروع به خط و نشان کشیدن کردند...

ادامه در همین صفحه

یادداشت

اشتباهات پیش پاافتاده مدیریتی



مجید گودرزی
کارشناس اقتصادی

در شرایطی که تمامی شاخص‌های اقتصادی منفی و دچار افت شدید شده و تقریبا بخشی نیست که با بحران مواجه نباشد، سخن گفتن از بهبود شرایط و بازگشت به وضعیت مطلوب در نگاه اول خوش بینی افراطی به نظر می آید. اما ابدا اینطور نیست. چرا که اشتباهات در سطح کلان آنقدر پیش پا افتاده و بچه گانه است که سهوی بودن آنها قویا رد می شود. مثلا حراج ۶۲ تن طلا...

ادامه در همین صفحه

دبیر شورای نگهبان:

هرجا ضربه خورده‌ایم از اختلاف بوده است



دبیر شورای نگهبان با بیان اینکه نظارت ما بر روی نمایندگان دائمی است، گفت: طبق قانون، شورای نگهبان تا پیش از بررسی اعتبارنامه نمایندگان و صلاحیت آن‌ها بر اساس مستندات مراجع قانونی مختلف عمل می کند و مانع از تصدی مناصب توسط افراد ثروت‌اندوز و ناسالم می‌شود. احمد جنتی در نشست هم‌اندیشی با اعضای هیئت رئیسه مجلس یازدهم گفت: همه دستگاه‌ها و قوای نظام اسلامی باید به هم کمک کنند و هم‌افزایی داشته باشند؛ هرجا ضربه خورده‌ایم از اختلاف بوده است، از این رو باید مجلس «وحدت کلمه» را در درون خود نیز حفظ کند؛ دسته‌بندی کردن یکدیگر در مجلس خوب نیست، اگرچه کار تشکیلات و فراکسیونی بین افراد همفکر کار خوب و ضروری است، اما نباید نمایندگان در مقابل یکدیگر قرار بگیرند. دبیر شورای نگهبان توجه به سیاست‌های کلی نظام را به مجلسی‌ها توصیه کرد و گفت: سیاست‌های کلان نظام از سوی رهبر انقلاب ابلاغ شده و دستگاه‌های مختلف همچون دولت و مجلس و قوه قضائیه باید بخش‌های مربوط به خود درباره این سیاست‌ها را اجرا کنند؛ مجلس محترم نیز باید توجه لازم به این سیاست‌ها از جمله سیاست‌های کلی قانون‌گذاری و انتخابات داشته باشد. وی با اشاره به سیاست‌های کلی انتخابات و نواقص قانون انتخابات فعلی، تصریح کرد: به دلیل اشکال در قانون انتخابات، ۱۶ هزار نفر در انتخابات اخیر ثبت‌نام کردند و هم شورای نگهبان به‌عنوان ناظر و هم دولت به عنوان مجری را شدیدا به سختی انداختند؛ این مسأله بیانگر آن است که قانون ایراد دارد و باید اصلاح شود؛ البته شورای نگهبان نیز آمادگی دارد که همه ظرفیت‌های کارشناسی خود را در این زمینه در اختیار مجلس بگذارد. جنتی در توصیه بعدی به اعضای هیئت رئیسه مجلس، گفت: در تهیه طرح‌ها و پیشنهادات لوایح، کارشناسان پژوهشکده شورای نگهبان می‌توانند از بدو کار به نمایندگان کمک کنند.

روحانی سیاست اصلی دولت در اقتصاد را تشریح کرد

تقویت صادرات غیر نفتی برای تامین ارز

رئیس جمهور تقویت صادرات غیر نفتی برای تامین ارز مورد نیاز کشور را از سیاست های اصلی در عرصه اقتصاد عنوان کرد و افزود: در این راه کشورهای همسایه در اولویت اول روابط اقتصادی قرار دارند

حسن روحانی در جلسه رفع موانع و تسهیل صادرات و فراهم شدن زمینه برای افزایش صادرات کالاهای ایرانی به کشورهای همسایه و هدف را مورد تاکید قرار داد و ضرورت بازگشت ارز حاصل از صادرات به چرخه اقتصاد کشور را خاطرنشان کرد. رئیس جمهور با اشاره به مخاطرات صادرات تک محصولی برای اقتصاد کشور، تلاش برای ایجاد تنوع و اعتماد به محصولات صادراتی ایران را اقدامی لازم و ارزشمند در راستای تقویت صادرات و کمک به رونق اقتصاد کشور برشمرد.

روحانی با اشاره به مشکلات ناشی از مبارزه توام ایران با تحریم‌های ظالمانه و همچنین شیوع ویروس عالمگیر کرونا بر اقتصاد کشور، گفت: طی ماه های گذشته به دلیل شیوع کرونا مبادلات مرزی و صادرات و واردات با کشورهای همسایه با مشکل مواجه بود که خوشبختانه با رفع تدریجی مشکل کرونا و بازگشایی مرزها با رعایت پروتکل های بهداشتی، مبادلات مرزی با همسایگان از سر گرفته شده که باید از این فرصت استفاده کنیم. رئیس جمهور در ادامه بار دیگر حمایت دولت از صادرکنندگان را به عنوان کسانی که در خط مقدم مقابله با جنگ اقتصادی دشمن قرار دارند، مورد تاکید قرار داد و گفت: رونق صادرات از اولویت های اصلی دولت است و با تمام توان از صادرکنندگان حمایت می کنیم. روحانی تقویت صادرات غیر نفتی برای تامین ارز مورد نیاز کشور را از سیاست های اصلی در عرصه اقتصاد عنوان کرد و افزود: در این راه کشورهای همسایه در اولویت اول روابط اقتصادی قرار دارند و سیاست دولت توسعه بیش از پیش روابط بویژه مراودات اقتصادی و تجاری با همسایگان است و صادرات خدمات فنی و مهندسی و ایجاد شهرک های صنعتی مشترک موجب گسترش روابط با همسایگان خواهد شد. رئیس جمهور همچنین با تاکید بر ضرورت فعال تر شدن کمیسیون های مشترک اقتصادی با کشورها بویژه همسایگان، اظهار داشت: باید از همه ابزارها و ظرفیت ها برای رشد اقتصادی و توسعه صادرات استفاده کنیم .

ردپای سوءمدیریت در ارز صادراتی

ادامه از همین صفحه و در نهایت تهدیدها رنگ محرومیت و مجازات به خود گرفت. تهدیدها به جایی رسد که صادرکننده متوجه شد اگر ارز صادراتی را باز نگرداند، نه تنها همه مشوق ها و مزایایی که دارد از دست می دهد بلکه کارت بازرگانی او نیز باطل می شود که مصداق محرومیت از صادرات بود. اگرچه صادرکننده موظف است این ارز را بازگرداند و اگر بازنگرداند، تخلفی آشکار کرده است، اما اشکال در اینجاست که دولت دیر از خواب بیدار شده و هنگامی به دنبال ارز صادراتی راه افتاده و صادرکننده را تحت فشار قرار داده که بازار ارز از کنترل خارج است و هر روز قیمت جدیدی در بازار ارز اعلام می شود. اما واقعیت اینجاست که آن دسته از صادرکنندگان که در بازگرداندن ارز صادراتی تعلل کرده‌اند، اکنون به دلایل گوناگون آن ارز را در اختیار ندارند. عده ای از آنان اقدام به خرید مسکن در خارج از کشور کرده اند، برخی دیگر با ارز صادراتی در آن سوی اب سرمایه گذاری کرده اند و برخی دیگر ارز صادراتی را با هدف سودجویی در بازار آزاد فروخته اند و اکنون آن ارز را در اختیار ندارند و اکنون با ضرب العجل دولت رو به رو شده اند. در این شرایط که قیمت ارز سر به آسمان می زند، صادرکنندگان به دو دسته تقسیم می شوند، عده ای قید صادرات را در این مقطع می زنند و البته امیدوار هستند که در آینده ای نزدیک که بازار ارز به ثبات البته از نوع گرانی می رسد، به سراغ دوستان و آشنایان در وزارتخانه ها بروند و دوباره کارت بازرگانی بگیرند. عده دیگر اقدام به اجاره کارت بازرگانی می کنند و با روشهایی که نسبت به آنها مسلط هستند در حالی صادرات می کنند که حتی یک دلار ارز صادراتی را بازنگردانده اند و برخی دیگر ناچار می شوند به بازار آزاد ارز بروند تا دلارهای صادراتی را که مدتها قبل فروخته اند، تهیه کنند و به دولت بدهند که این افراد بدون بخواهند یا متوجه باشند، هیزم بر آتش بازار ارز می ریزند. اکنون دولت می بایست تاوان همه این مشکلات را بدهد زیرا به موقع اقدام به درخواست دریافت ارز صادراتی نکرده است. دولتی که آنقدر درایت ندارد تا با پیش بینی چنین روزهایی به صادرکننده فشار بیاورد و ارز صادراتی را بگیرد، بی شک مقصر این وضعیت نامناسب است. این دولت که به ناکارآمدی و سومدیریت متهم است، امروز که در فشار آشفته بازار ارزی است فشار خود را به صادرکننده می آورد تا برای توجیه ناکارآمدی خود، مقصر بتراشد. بی شک اگر دولت درایت و تدبیر لازم را داشت، به موقع فشارهای امروز را در گذشته به صادرکننده وارد می کرد و همان موقع ارز به اندازه کافی ذخیره می کرد که در چنین روزهایی روانه بازار کند، دولتی که به جد متهم شده برای جبران کسری بودجه، بحران ارزی بازار را رقم می زند تا دلارهای خودش را در بازار آزاد بفروشد و ژست مدیریت بر بودجه را بگیرد.

اشتباهات پیش پاافتاده مدیریتی

ادامه از همین صفحه از پشتوانه پول ملی برای کنترل قیمت سکه بدون شک یک خطای اقتصادی است که در مخیله هیچ اقتصاددانی سهوی بودن آن نمی گنجد. از سوی دیگر افزایش افسار گیخته نقدینگی پازل سقوط ارزش پول ملی را کامل می کند.

مشکلات سایر بخشهای اقتصاد هم شامل قصور و یا تقصیر می شود. بسیاری از فعل های اقتصادی اکنون با انگیزه ایجاد رانت و ایجاد فساد است و بسیاری از ترک فعل ها هم مصداق ایجاد کمیابی در اقتصاد بمنظور ایجاد تورم است. بخصوص در نیازهای ضروری مثل مسکن که کشش کمتری دارند.

برای مبارزه با فساد گسترده فقط کافیست حراستها را پاسخگو کنیم و حراستها از زیر نظر روسای دستگاههای اجرایی خارج و زیر مجموعه وزارت اطلاعات قرار گیرند. خارج کردن حراستها از زیر نظر وزارت اطلاعات در جهت فلج کردن سیستم نظارتی کشور بود. چرا که اکنون هیچ مدیر حراستی جرات گزارش کردن مفاسد روسای دستگاه ها را ندارند. که اگر این کار را انجام دهد سریعا اخراج می شود. باید قانونی وضع شود که مدیران حراستها قبل از مفسدان محاکمه شوند. بنظر می رسد با اشراف اطلاعاتی و گستردگی حراستها میتوان امیدوار بود با این اقدام تا ۹۰ درصد مفاسد کنترل شود. هم اکنون در هیچ فسادی حراستها پاسخگو نیستند و محاکمه نمی شوند.

اکنون بخش عظیم و سرسام آوری از سرمایه گذاری ها در بخش هایی است که ارزش افزوده "صفر مطلق" دارند. باید این سرمایه گذاری ها که عموما در بازارهای سکه و فلزات گرانبها، دلار و ارزهای خارجی و مسکن صورت گرفته، تماما به سمت تولید و اقتصاد مولد بروند. اکنون اگر نوسان از این بازارها گرفته شود و به ثبات برسند، ارزش افزوده هزاران هزار میلیارد تومان سرمایه گذاری ایرانیان در این بازارها صفر مطلق است. مدیریت سرمایه گذاری در ایران "غلط اندر غلط" و بسیار ضعیف است و حاصلی جز آشوب و آشفتگی و عقب ماندگی در اقتصاد ندارد.

انا لله و انا الیه راجعون

درگذشت آقای روح الله رجایی، سردبیر روزنامه جام جم را به تلاشگران حوزه رسانه و اهالی مطبوعات تسلیت عرض می کنیم. از درگاه خداوند تعالی برای این روزنامه نگار متعهد علو درجات و برای بازماندگان صبر مسئلت داریم.

از طرف مدیرمسئول و اعضای تحریریه روزنامه تجارت

آگهی مناقصه عمومی یک مرحله ای

شرکت جهاد نصر استان مرکزی در نظر دارد از بین پیمانکاران واجد شرایط، برابر الزامات فنی که به همراه اسناد مناقصه ارائه خواهد شد، تأمین مصالح و عملیات اجرایی ذیل را از طریق مناقصه عمومی واگذار نماید:

ردیف	عنوان مناقصه	مبلغ برآورد اولیه (ریال)	مبلغ تضمین (ریال)	مدت انجام
۱	تهیه مصالح و اجرای کلیهعملیات نازک کاری در مجتمع تجاری و پارکینگ طبقاتی آفتاب در شهر اراک (شامل: تخریب بتن و بلوک سبک، عایق رطوبتی، نبشی کشی، سنگ کاری، کاشی و سرامیک، گچ کاری)	۶۵،۰۰۰،۰۰۰،۰۰۰	۳،۲۵۰،۰۰۰،۰۰۰	دوازده ماه

۱- متقاضیان می بایست ۵ درصد مبلغ مناقصه را به عنوان سپرده به حساب ۰۲۱۲۰۴۷۵۴۶۰۰۷ شرکت جهاد نصر استان مرکزی نزد بانک صادرات شعبه جهاد اراک واریز و یا ضمانتنامه بانکی یا سفته ارائه نمایند.ارائه چک بانکی، ارائه وجه نقد تحت عنوان تضمین شرکت در مناقصه قابل قبول نخواهد بود.

۲-زمان و محل دریافت اسناد مناقصه: متقاضیان می توانند ظرف مدت ۵ روز پس از تاریخ انتشار آگهی در روزنامه های کثیرالانتشار از طریق واحد پیمان و رسیدگی شرکت جهاد نصر استان مرکزی به نشانی: شهرستان اراک، میدان امام خمینی(ره)، کمربندی شمالی، جنب سازمان اتوبوسرانی تلفن تماس: ۰۸۶۳۴۱۳۵۸۷۳ و یا بصورت الکترونیکی از طریق شماره تلفن همراه: ۰۹۱۲۷۴۷۰۴۰۱ (مهندس اصغری) اسناد مناقصه را دریافت نمایند.

۳-محل و مهلت ارائه پیشنهادات: مناقصه گران می بایست کلیه اسناد و مدارک را امضاء نموده و در پاکت در بسته حداکثر تا ساعت ۱۳ روز پنجشنبه مورخ ۱۳۹۹/۰۵/۰۹ تحویل دبیرخانه شرکت جهاد نصر استان مرکزی به نشانی مذکور داده و ثبت نمایند.

۴- سایر اطلاعات و جزئیات در اسناد مناقصه مندرج است.پس از اتمام مهلت مقرر هیچگونه تقاضایی مورد قبول واقع نخواهد شد.

۵- کلیه کسورات قانونی قرارداد به عهده پیمانکار می باشد.کلیه هزینه های چاپ آگهی در روزنامه بر عهده برنده مناقصه می باشد.

۶- برنده مناقصه موظف است حداکثر ظرف مدت ۷ روز پس از ابلاغ پذیرش پیشنهاد نسبت به عقد قرارداد اقدام نماید.

۷- شرکت جهاد نصر استان مرکزی در رد یا قبول یک یا کلیه پیشنهادات مختار است.

شرکت جهاد نصر استان مرکزی

پیشخوان Pishkhan.com

تجارت
سه‌شنبه ۳۱ تیر ۱۳۹۹ • ۲۹ ذی‌القعده ۱۴۴۱
Tue • 21 July . 2020 • 8 page

اخبار کوتاه

توزیع نفت ایران با پیروزی بایدن

تحلیل گر آمریکایی بر احتمال بازگشت بایدن به برجام و تاثیر آن بر بازار نفت تاکید کرد.به گزارش ایلنا از بیزینس اینسایدر، «هلیما کروفت» مدیر موسسه آر بی سی کپیتال مارکتز گفت: پیروزی جو بایدن در انتخابات ریاست جمهوری آمریکا می‌تواند تاثیری منفی بر قیمت نفت بگذارد، او مواضع آسان‌تری در قبال ایران دارد و تحریم‌ها را رفع می‌کند. در این صورت آمریکا به برجام بازمی‌گردد و ما شاهد میلیون‌ها بشکه نفت ایران در بازار خواهیم بود.

جاسوس سیا و موساد اعدام شد

حکم جاسوس محمود موسوی مجد که به اعدام محکوم شده بود، اجرا شد.به گزارش ایلنا احکام روزهای گذشته باعث شده ، کاربران در شبکه های اجتماعی روایت قوه عاقل مقتدر را منتشر کنند که در جایی سعی میکند به عدل و انصاف حکم کند و به جنجال سازی های خارجی و هشتگ های ترامپ و دخالت در امور داخلی ایران توجه نمیکند و به ان هم پاسخ صریح وقاطع می دهد و در عین حال گوش شنوایی برای افکار عمومی داخل کشور است . محمود موسوی مجد فرزند کاظم اعلام کرد و گفت که یکی از اتهامات این فرد اعلام محل تردد و اسکان سردار شهید سلیمانی و برخی فرماندهان نظامی در ادوار مختلف به سرویسهای جاسوسی سیا و موساد بوده است.

جزییات جاسوسی موسوی مجد

این جاسوس محکوم به اعدام به دلیل تاجر بودن پدرش به همراه خانواده در دهه هفتاد به سوریه می‌رود و در مدارس آنجا تحصیل می کند. تسلط او به زبان عربی و انگلیسی باعث می‌شود در شرکتی که با ایران در ارتباط بود به عنوان مترجم مشغول به کار می‌شود و در زمان جنگ سوریه، او با وجود بازگشت خانواده به ایران، در سوریه می‌ماند. او در ازای جاسوسی و افشای اطلاعات در مورد مشخصات یگان های مستشاری، جنگ افزارها، سیستم های مخابراتی، معرفی فرماندهان و رفت و آمد آن ها حتی سردار شهید سلیمانی و موقعیت های جغرافیای مراکز مهم و کدها و رمزها، دلارهای آمریکایی دریافت می کرد تا اینکه در همین ایام تحت اشراف اطلاعاتی ایران قرار گرفت و سطح دسترسی هایش کاهش پیدا می کند. او پس از جاسوسی آمریکا، به سرویس جاسوسی موساد روی می آورد و اطلاعاتی را نیز در اختیار آن ها قرار می‌دهد. او حتی در برهه‌ای تلاش می کند تا به سرویس اطلاعاتی عربستان وصل شود.

بررسی جعبه‌های سیاه در پاریس

وزیر امور خارجه کانادا در پیامی توییتری از تحلیل جعبه های سیاه هواپیمای اوکراینی روز دوشنبه در پاریس خبر داد. به گزارس ایسنا، فرانسوا فیلیپ شامپاین در پیامی توییتری درباره رسیدن جعبه های سیاه هواپیمای اوکراینی به فرانسه گفت: ما تاییدیه ای دریافت کرده ایم که جعبه های سیاه پرواز PS۷۵۲ به پاریس رسیده است.او بیان کرد:این جعبه های سیاه قرار است صبح دوشنبه در آژانس سوانح هواپیمایی فرانسه مورد بررسی قرار بگیرند مقامات سازمان حمل و نقل کانادا نیز حضور خواهند داشت.

اختلاف سلیقه مانع خدمت رسانی نشود

عضو هیأت رئیسه مجلس گفت: آیت‌الله جنتی در نشست با هیات رئیسه خانه ملت عنوان کرد که اختلاف سلیقه نمایندگان در مجلس اشکالی ندارد اما این مسئله نباید مانع خدمت رسانی به مردم شود. احمد امیرآبادی در گفت‌وگو با فارس افزود: جنتی نمایندگان را به رعایت قانون توصیه و عنوان کرد که تلاش نمایندگان باید بر این باشد که تا پایان دوره مجلس، انقلابی بمانند و ما در پایان دوره یازدهم مجلس بتوانیم این دوره را به عنوان بهترین دوره مجلس در ادوار مختلف داشته باشیم. وی گفت: آیت‌الله جنتی گفت که اختلاف سلیقه‌ها در مجلس اشکالی ندارد اما نباید این اختلاف سلیقه بین نمایندگان به گونه‌ای باشد که اگر گروهی قصد خدمت رسانی به مردم را دارند گروه دیگر مانع از این خدمت رسانی شوند.

نگرانی نیکی هیلی از رویکرد بایدن

نماینده پیشین آمریکا در سازمان ملل از پیروزی احتمالی جو بایدن در انتخابات ریاست جمهوری آمریکا و رویکرد او نسبت به ایران ابراز نگرانی کرد.به گزارش ایسنا نیکی هیلی، درباره جو بایدن رقیب دموکرات دونالد ترامپ رئیس جمهور فعلی آمریکا در انتخابات سال ۲۰۲۰ ریاست جمهوری این کشور، مدعی شد که اگر بایدن در ماه نوامبر انتخاب شود، به توافق هسته ای ایران باز خواهد گشت.هیلی به اقدامات ترامپ از جمله انتقال سفارت آمریکا از تل آویو به قدس اشغالی و خارج کردن آمریکا از توافق هسته ای اشاره کرده و گفت: به خاطر تمام پیشرفت‌هایمان در زمینه اسرائیل، خاورمیانه و رساندن صدای آمریکا و اسرائیل به گوش دیگران از فکر اینکه اگر بایدن به میان بیاید تمام این ها از بین خواهد رفت بیزارم چرا که آن ها تلاش خواهند کرد به توافق هسته ای ایران بازگردند.

پیام مهم سفر ظریف به اربیل

نماینده اقلیم کردستان در ایران با اشاره به سفر ظریف به اربیل گفت: ایران و اقلیم کردستان نیاز به همکاری همه جانبه با یکدیگر در حوزه‌های اقتصادی، سیاسی و بهداشتی دارند. ناظم دباغ، در گفت و گو با ایسنا، گفت: این که ظریف بعد از سفر به بغداد راهی اقلیم کردستان شد، دارای پیام های مهمی است از جمله این که در چارچوب قانون اساسی عراق، اقلیم کردستان می‌تواند روابط خوبی با همسایگانش داشته باشد. از طرف دیگر این موضوع بیانگر جایگاه اقلیم کردستان در سیاست خارجی جمهوری اسلامی ایران است.

مدیریت بی‌ضابطه توزیع کالاهای اساسی، گلوگاه بی‌عدالتی



رییس مجلس در پیامی توییتری نوشت:مدیریت بی ضابطه توزیع کالاهای اساسی و تخصیص بدون اولویت بندی ارز ترجیحی یکی از گلوگاه های بی عدالتی در کشور است. محمد باقر قالیباف افزود: در جلسه مجلس، فوریت «طرح نحوه توزیع کالاهای اساسی» برای تحقق عدالت و تضمین دسترسی های دهک های پایین جامعه به کالاهای اساسی و دارو تصویب شد. همچنین قالیباف در جلسه هماهنگی روسای کمیسیون‌های تخصصی مجلس و هیئت رئیسه گفت: در مجلس باید بر اساس یک فهم مشترک عمل کنیم و مهمترین مبنا برای رسیدن به این فهم مشترک نقشه راهی است که رهبر انقلاب در پیام خود به مجلس و رهنمودهای ایشان برای نمایندگان مجلس تبیین کردند. همچنین برنامه ها و اقدامات مجلس با اولویت دادن وظایف نظارتی برای ثبات در بازار ارز، کنترل گرانی، مدیریت بحران کرونا، حمایت و عمق بخشی بازار بورس و هدایت نقدینگی به سمت تولید، پیگیری دیپلماسی اقتصادی، رصد مسائل مردم و پاسخگویی به مردم، رفع موانع تولید، پیگیری مساله مسکن، بحران جمعیت، فعال کردن مجدد پروژه های عمرانی، ترمیم حقوق بازنشستگان و درآمدهای اقشار ضعیف بررسی شد.

قسمت اعظم فشار امنیتی کشور بر دوش نیروی زمینی سپاه



فرمانده سپاه با اشاره به توانمندی هوانیروز سپاه در زمینه انجام پروازهای عملیاتی، گفت: هوانیروز سپاه در نهضت قطعه سازی، مدرن سازی و اورهال به خودکفایی رسیده است. به گزارش فارس، سرلشکر حسین سلامی با اشاره به توانمندی‌های نیروی زمینی سپاه در حوزه عملیاتی افزود: قسمت اعظمی از فشار امنیتی کشور بر دوش نیروی زمینی سپاه است و پشتیبانی هوایی و بالگردی از یگان های سطحی این نیرو حائز اهمیت خواهد بود. فرمانده کل سپاه با تاکید بر آرایش دفاعی و امنیتی اطمینان بخش هوانیروز سپاه در زمینه دفاع از امنیت ملی یاد آور شد: هوانیروز سپاه با گسترش زیرساخت هایش به یک قابلیت جدید دست یافته است.سرلشکر سلامی عنوان کرد: در زمینه بالگردهای تهاجمی، ترابری، پشتیبانی و امدادی نیز هوانیروز سپاه جهش قابل قبولی داشته است. فرمانده سپاه با تاکید بر توانمندی هوانیروز سپاه در زمینه آموزش، ادامه داد: هوانیروز در زمینه آموزش و تعمیر قطعات و تعمیرات بالگردها به خودکفایی رسیده است. وی گفت: پایگاه‌های هوانیروز سپاه در آمادگی کامل هستند و آرایش دفاعی و امنیتی هوانیروز همپای سایر نیروهای نزسا در وضعیت بسیار خوبی قرار دارد.

رییس قوه قضاییه بر لزوم به رسمیت شناختن حق اعتراض تاکید کرد

اغتشاش و آشوب خط قرمز دستگاه قضایی است



رییس قوه قضاییه گفت:رای اخیر دیوان عالی کشور مبنی بر بازپس گیری منابع طبیعی تصاحب شده در گلستان توسط دادگستری در سه دهه قبل، این پیام را دارد که در حفظ حقوق عامه خط قرمز نداریم.

آیت الله سید ابراهیم رییسی در جلسه شورای عالی قوه قضاییه با تأکید بر این که نظام دادرسی و فرآیند دادرسی در دستگاه قضایی مبتنی بر کار کارشناسی دقیق و حرفه‌ای و قانون و عدالت است، خاطر نشان کرد قوه قضاییه در انجام وظایف خود تحت‌تأثیر فضاسازی‌ها قرار نمی گیرد.

رییس قوه قضاییه گفت: تمام مراحل و فرایند دادرسی مبتنی بر موازین شرعی و ادله موجود در پرونده‌های قضایی و اقتضای حق و عدل است و جوسازی‌ها هرگز در تصمیم‌قضات مؤمن و مخلص و فرایند دادرسی و صدور احکام قضایی اثرگذار نخواهد بود.

آیت الله رییسی متذکر شد که روند حاکم بر دستگاه قضا ضامن حقوق عامه، حقوق اصحاب دعوا و حتی حقوق متهم است و فرآیند دادرسی در نظام قضایی حقوق همگان را تضمین می کند.

رییس قوه قضاییه با تقسیم بندی و تفکیک مبنای فضاسازی‌ها علیه احکام و تصمیمات قضایی اظهار داشت: فضاسازی‌ها گاهی ناشی از بی اطلاعی و کم اطلاعی نسبت به پرونده‌هاست که باید آحاد جامعه را از آن آگاه و مطلّع کرد، اما گاهی این تحرکات از روی غرض ورزی صورت می گیرد.

آیت الله رییسی افزود: گاهی جوسازی‌ها از سوی آمریکا که مظهر تضییع حقوق انسان است، اسراییل کودک کُش، منافقین که دست‌شان تا مرفغ آلوده به خون انسان‌های بی گناه است و جریانات سلطنت‌طلب و ضد انقلاب صورت می گیرد که ماهیت آن‌ها برای ملت روشن است و این‌ها نمی‌توانند کوچک‌ترین رخنه‌ای در اراده دستگاه قضا برای اجرای حق و عدالت ایجاد کنند. رییس قوه قضاییه در ادامه با اشاره به حکم اخیر دیوان عالی کشور برای بازگرداندن اراضی بیت‌المال که در ادوار گذشته در قالب یک مجموعه تعاونی دادگستری گلستان مورد تصرف قرار گرفته بود، این اقدام را نمادی از عدالتخواهی دستگاه قضایی دانست و گفت: تضییع حقوق عامه از هیچ کس و هیچ نهاد و سازمانی پذیرفته نیست و قوه قضاییه در صیانت از حقوق عامه هیچ خط قرمزی ندارد.

آیت الله رییسی افزود: در دهه‌های اخیر برخی که در حوزه اداری دستگاه قضایی همکاری داشتند، یک‌سری اراضی را در ارتباط با کاری که در استان انجام شده و ظاهراً هم مقررات رعایت شده بود، در اختیار داشتند، اما در فرایند دادرسی مشخص شد که این اراضی باید به بیت‌المال برگردد.

رییس قوه قضاییه به تعاونی‌ها، سازمان‌ها و دستگاه‌های اداری هشدار داد که تحت هیچ شرایطی مجاز به تغییر کاربری اراضی کشاورزی و جنگل‌ها و مراتع نیستند و همه باید بدانند دستگاه قضایی در دوره مسئولیت وی اجازه نخواهد داد کوچک‌ترین تعدی نسبت به سرمایه‌های ملی و آب و خاک و محیط زیست صورت گیرد.

آیت‌الله رییسی با بیان این که سرمایه‌های ملی متعلق به همه عصرها و نسل‌ها و صیانت از آن بر همگان واجب است، تأکید کرد: دستگاه قضایی مصمم به حفظ بیت‌المال و جلوگیری از تضییع حقوق عامه است و دستگاه‌های اداری هم باید با جدیت به وظایف خود در این زمینه عمل نمایند.

رییس قوه قضاییه با اشاره به دستورالعمل صادره برای ساماندهی نظام پرداخت تسهیلات بانکی و دریافت سود و جرایم اظهار داشت: نقدینگی افسارگسیخته نظام تولید را مختل می کند و بخشنامه ایجاد انضباط مالی در تسهیلات بانکی با هدف حمایت و تقویت از تولید و تولیدکنندگان صادر شده است.

آیت الله رییسی با تأکید بر این که آشفتگی در نظام پرداخت تسهیلات و دریافت سود و جرایم قابل پذیرش نیست، از شورای پول و اعتبار، بانک مرکزی و دستگاه‌های مسئول خواست که به وظایف خود برای حاکم شدن انضباط مالی در این حوزه عمل کنند. رییس قوه قضاییه گفت: امروز همه معتقدند نقدینگی در کشور افزایش یافته و با توجه به تأثیرات متقابل بازار پول و بورس و سرمایه، مدیریت و هدایت نقدینگی به سوی تولید و افزایش قدرت ملّی باید مورد اهتمام قرار گیرد.

آیت الله رییسی با بیان این که سخن گفتن مسئولان اقتصادی با مردم و فعالان نظام بازار به تثبیت بازار کمک خواهد کرد، به کارگزاران اقتصادی و مدیران نظام پولی و مالی توصیه کرد نقشه‌های راهی که برای آینده طراحی می کنند، برای جامعه تبیین نمایند.

رییس قوه قضاییه با تاکید بر لزوم به رسمیت شناختن حق اعتراض در جامعه گفت: ما اعتراض را قبول داریم و باید اعتراض را شنید و با آن منطقی برخورد کرد، اما اعتراض با اغتشاش متفاوت است و اغتشاش و آشوب خط قرمز دستگاه قضایی است و نباید اجازه داد کسی در کشور ناامنی ایجاد کند.

آیت‌الله رییسی از همکاران قضایی در سراسر کشور خواست که نسبت به جرایم خشن حساس باشند و با برخورد قاطع اجازه ندهند افراد شرور و متجاسر به قانون میدان پیدا کنند.

در این جلسه رییس سازمان ثبت اسناد و املاک کشور از برنامه این سازمان برای ثبت ۷۴ میلیون هکتار اراضی ملّی و صدور سند کاداستری در سال جاری خبر داد و گفت: با توجه به تعرضاتی که به زمین‌های اطراف قله دماوند صورت گرفته بود، این سازمان اقدام به بررسی و صدور سند قله دماوند و ۱۰ هزار هکتار اراضی کوهپایه برای جلوگیری از تعرض به این اراضی کردیم و در اختیار سازمان منابع طبیعی قرار گرفت.

خدابیان گفت که سازمان متبوعش برای اولین بار سند مالکیت دانشگاه تهران را پس از ۸۶ سال صادر کرده و به مسئولان این دانشگاه ارائه کرده است.

رییس سازمان زندان‌ها نیز در این نشست خبری به مصوبه جدید رییس قوه قضاییه مبنی بر اعطای مرخصی به زندانیان در موج جدید شیوع ویروس کرونا اعلام کرد: از ۱۸ تیر ماه تاکنون ۳۶ هزار و ۲۸۳ نفر از زندانیان مشمول این مرخصی یا تمدید مرخصی قبلی شدند که این روند همچنان ادامه دارد.

مهدی حاج محمدی به‌عنوان نمونه از اعطای مرخصی به ۵۸ درصد از زندانیان خراسان جنوبی و ۵۵ درصد زندانیان استان گلستان در ۱۵ روز اخیر خبر داد.

در این جلسه، وزیر اقتصاد و معاونین او و همچنین رییس سازمان بورس و رییس کمیسیون اقتصادی مجلس گزارش جامعی از وضعیت بازار سرمایه و سازمان بورس اوراق بهادار و پیشنهاداتی برای استفاده حداکثری از ظرفیت‌های این حوزه ارائه کردند.

پیشخوان
Pishkhan.com

نظیف از حکم قضایی هزار داوطلب نمایندگی مجلس خبرداد

علت رد صلاحیت کمتر از ۱۰ درصد نمایندگان سیاسی بود



عضو حقوقدان شورای نگهبان با تاکید بر اینکه خط قرمز شورای نگهبان مواد قانونی و سوءاستفاده‌های مالی است گفت: هیچ جریان سیاسی در کشور نیست که طرفدار سوءاستفاده مالی و رانت باشد.هادی طحان نظیف در گفت و گو با ایلنا با تاکید بر اینکه در چهل ساله گذشته، شورای نگهبان نگاه سیاسی و جناحی نداشته و نمونه آن نیز به قدرت رسیدن طیف‌ها و جریان‌های مختلف است.وی با اشاره به اینکه قانون ما را منع کرده تا دلایل رد صلاحیت‌ها را به صورت عمومی اعلام کنیم گفت: شاید کمتر از ۱۰ درصد نمایندگان مجلس دهم علت رد صلاحیت‌شان موضوعات سیاسی بود، البته این موضوعات سیاسی نیز به معنای حرف‌های ضدنظام و ضدحاکمیت و ساختارشکنانه بوده که هیچ یک از جریان‌های سیاسی در کشور این موضوع را نمی‌پذیرد؛ بنابراین بیش از ۹۰ درصد از دلایل رد صلاحیت‌ها مباحث غیرسیاسی بوده است. نظیف با اعلام اینکه جناح سیاسی برای اعضای شورای نگهبان مهم نبود گفت: فقط در چارچوب نظام بودن، ملاک بود و آنچه برای ما مهم است، بندهای قانونی است.

وی افزود: بخشی از آسیب‌ها نیز به قانون بازمی‌گردد چون زمان اظهارنظر شورای نگهبان ۲۰ روز است و حجم زیاد است و بررسی‌ها شبانه‌روزی انجام می‌گرفت، چون ما نسبت به حقوق مردم مسئول هستیم؛ حق کسی که باید تأیید شود، نباید ضایع شود. عضو حقوقدان شورای نگهبان با اعلام اینکه یکسری از اشکالات برای ما آزاردهنده است گفت: جامعه با ابهام و اقناع‌ناپذیری مواجه است، ما هم در میان همین مردم هستیم و این فضا را حس می‌کنیم. به عنوان مثال شخص داوطلب می‌گوید با وجود اینکه من نماز می‌خوانم و روزه می‌گیرم شما من را ملتزم به اسلام و نظام نمی‌دانید در حالی که بارها گفته شده منظور صرفا اسلام به معنای احکام عبادی آن نیست و در قانون، التزام عملی مدنظر است. وی گفت: مثلا وقتی فردی از بیت‌المال سوءاستفاده می‌کند، از نظر فقها، عدم التزام او به اسلام محل تردید است؛ اینها مواد و بندهای قانونی است که ما باید به آنها تمسک کنیم و نمی‌توانیم ماده قانونی از خودمان به قانون اضافه کنیم. نظیف با اعلام اینکه برای ثبت نام مجلس دهم کمتر از ۱۰۰۰ نفر از کسانی که رد صلاحیت شدند، حکم قضایی داشتند که مانع ثبت نام می‌شد گفت: متاسفانه این افراد ثبت‌نام شدند و جزء آمار به حساب آمدند و بعد رد شدند و این‌ها عواقب و آثاری دارد؛ یعنی اگر قانون ایراد نداشت، نباید این‌ها ثبت‌نام می‌شدند که هم برای خودشان و هم برای کشور هزینه ایجاد نکنند.

باید اسامی صادرکنندگان بدحساب اعلام شود

هشدار سازمان بازرسی به متخلفان ارزی



رئیس سازمان بازرسی کل کشور گفت: بخشی از گرانی ارز را ناشی از برنگرداندن تعهدات ارزی می‌دانیم.

به گزارش ایسنا حسن درویشیان در خصوص مشکلات ارزی گفت: یکی از مسائل امروز که جزو مشکلات اقتصادی و بخش تولید است، تسهیلات ارزی است. چه ارز دولتی و چه ارز نیمایی که امروز ما مشکلاتی را در این زمینه داریم.

رییس سازمان بازرسی گفت: مشکلاتی که در این زمینه بوده را دنبال کردیم و به رئیس بانک مرکزی اعلام کردیم. ما به دادستانی کل کشور هم اعلام کردیم اسامی هر کسی که تعهد ارزی داشته و به تکلیفش عمل نکرده، اعلام کند تا حتماً پیگیری و برخورد کنیم.

وی با تاکید بر اینکه بخشی از گرانی ارز را ناشی از برنگرداندن تعهدات ارزی می‌دانیم گفت: رئیس بانک مرکزی تعهدات ارزی را حدود ۲۵ میلیارد دلار اعلام کرده‌اند. این‌ها ارزهایی است که تعهد داده‌اند که برگردانند و برنگرداندند و مهلت داده شده تا پایان تیرماه آن‌ها را برگردانند. ما هم از دو ماه قبل فهرست اشخاص حقیقی و حقوقی را گرفتیم و داریم دنبال می کنیم و دادستانی هم پای کار است که برخورد قضائی کند. اگر ارزها را برگرداندند که فبها، وگرنه حتماً برخورد قضائی لازم است که انجام شود.

درویشیان با تاکید بر اینکه باید اقدامات متعددی انجام بدهیم تا مسئولی در بخشی از دستگاه‌های اجرایی تصور نکند که اگر کاری کرد کسی از او سؤال نمی کند و وقتی دوره‌ی خدمتش تمام شد در حاشیه‌ی امن قرار می گیرد گفت: تصمیم داریم علاوه بر پیشگیری، تذکر و هشدار، نسبت به هر کس، هر جریان و هر گروهی در هر سطحی با فساد برخورد کنیم.

رییس سازمان بازرسی با اشاره به اینکه رییس قوه قضاییه به ما گفته‌اند که هیچ خط قرمزی نداریم گفت: این جرأت را برای زیرمجموعه دو چندان می کند و افزایش می‌دهد و مدیر و یا قاضی که می‌خواهد برخورد کند، با جرأت و جسارت این کار را انجام می‌دهد.

وی با اعلام اینکه حمایت از سرمایه گذاری سالم و تولیدکننده‌ها در دستور کار سازمان بازرسی بود گفت: موارد متعددی را شناسایی کردیم که به نام تولید میلیاردها تومان دریافت شده و در بازار سکه و ارز و جاهای دیگر مصرف شده که ما با آن برخورد کردیم و برگشت داده شد.

درویشیان گفت: تکلیفی که بانک‌ها نسبت به اعطای تسهیلات به بخش تولید دارند باید تحقق پیدا کند و مشکلات واحدهای تولیدی که بخش عمده‌شان بحث تسهیلات است، مرتفع شود.

نایب رئیس مجلس:

دولت فعلی خسته است و نمی خواهد کار کند

نایب رئیس مجلس با تاکید بر اینکه در برجام نه سیب و گلابی دیدیم و نه باز شدن سوئیفت بانکی گفت: مجلس در برابر دولت تا حدی صبر دارد.علی نیکزاد ثمرین در گفت و گو با فارس گفت: برخی سیاسیون برای حاشیه سازی علیه مجلس یازدهم، رقابت‌های درون مجلس در مورد مناصب را رقابت و جنگ بر سر میز و قدرت عنوان می کردند در حالی که این رقابت، اخلاق محور بوده و در درون خانواده انقلاب است. وی افزود: مجلس نزد عموم مردم قبل از انتخابات مجلس یازدهم نمره قبولی نگرفت که می‌توان به عکس انداختن با یک میهمان خارجی زن در مجلس یا اتفاقاتی مانند رد صلاحیت‌های گسترده به واسطه پرونده‌های اقتصادی موجب وهن مجلس شد به همین دلیل باید کوشید که مجلس به راس امور باز گردد.نایب رئیس مجلس گفت: مجلس و هیأت رئیسه می‌خواهد دست به دست دولت بدهد؛ البته نه دولت فعلی که خسته است و نه دولتی که نمی‌خواهد کار کند و نه دولتی که وقتی از وزرایش می‌پرسیم چرا بازار را تنظیم نمی کنید، پاسخ دهد من یکی از ۱۴ عضو ستاد تنظیم بازار هستم.

وی گفت: بعد از تشکیل کمیسیون‌های مجلس، جلسه‌ای با حضور روسای کمیسیون‌ها و هیأت رئیسه تشکیل می‌شود که هر کمیسیون سه موضوع را به صورت اضطراری و ضروری بررسی کرده و راه حل ارائه می کند تا در صحن علنی مجلس در این باره تصمیم‌گیری شود.

نماینده اردبیل با تاکید بر اینکه دولت نباید بعد از فرمایشات اخیر مقام معظم رهبری بخوابد و احساس کند حاشیه امن دارد گفت: دولت باید تا آخرین ساعات و روز کار کند ضمن اینکه مجلس هم حق سوال و تفحص داشته و نمی‌تواند توهین کرده و از شرع و قانون خارج شود؛ دولت هم باید پاسخگو باشد.

وی گفت: در مجلس برخی گروه‌ها به دنبال سوال و استیضاح از رئیس جمهور بودند که هیئت رئیسه به دنبال این قضیه نیست، اما صبر هم حدی دارد؛ دولت باید رویه خود را تغییر دهد و دست در دست هم دهند و مشکلات مردم که اولویت بندی شده و اقتصاد و معیشت و فرهنگ مهم‌ترین آنهاست را دنبال کنند ولی اگر کلید مملکت را به دست قاسم سلیمانی‌ها بدهند حتماً ریالی جابه‌جا نخواهد شد.

نیکزاد با تاکید بر اینکه اگر مجلس و دولت دست در دست هم بدهند می‌توان مشکلات را حل کرد گفت: باید رویه دولت عوض شود رویه مجلس فعلی با اتمام مجلس پیشین تغییر کرده لذا اگر دولت رویه خود را عوض کند به نفع خود و کشور است.

جا مانده متقاضی وام یک میلیون تومانی نداریم



سخنگوی وزارت کار گفت: وام یک میلیون تومانی برای تمام سرپرستان خانوار یارانه بگیری که درخواست خود را طی اردیبهشت و خرداد اعلام کرده اند واریز شده است و جامانده‌ای نداریم. حامد شمس با بیان اینکه وام یک میلیون تومانی مجدد برای یارانه بگیران ۵ نفر و بالاتر و نیز سرپرستان خانواری که تلفن همراه به نام خود نداشته اند، پایان شهریور واریز می‌شود، اظهار کرد: وام یک میلیون تومانی برای تمام سرپرستان خانوار یارانه بگیری که درخواست خود را طی اردیبهشت و خرداد اعلام کرده اند واریز شـده اسـت و جامانده‌ای نداریم.وی تاکید کرد: وزارت تعاون، کار و رفاه اجتماعی روز هفتم تیر ماه برای ۹۱۰ هزار خانوار متقاضی دریافت تسهیلات یک میلیون تومانی که طی اردیبهشت و خرداد ماه در زمان ثبت برای دریافت این تسهیلات به هر شکل کد ملی خود را به صورت اشتباه به سامانه پیامکی ۶۳۶۹ فرستاده اند، پیامکی با سرشماره V.Refah ارسال نمود که وام پرداختی به این تعداد سرپرست خانوار پایان شهریور ماه است.سخنگوی وزارت تعاون، کار و رفاه اجتماعی افزود: تاکنون ۲۲ میلیون نفر تسهیلات یک میلیون تومانی را دریافت کرده اند.

مالیات باید فقط از دو دهک بالای جامعه اخذ شود



کارشـناس اقتصادی با تاکید بر اینکه برای کسـب درامد باید مالیات فقط از دو دهک بالای جامعه اخذ شود و درامدهای مالیاتی به اقشار ضعیف جامعه برسد گفت: درآمدهای مالیاتی با اصلاح رویه ها، نظام های موجود در تامین اجتماعی، نظام مالیاتی و جلوگیری از هدر رفت منابع محقق خواهند شد.به گزارش مهر، مهدی موحدی گفت: ۵ دهک ابتدای درامدی جامعه شهری کشور درامد منفی دارند بنابراین پیشنهاد می شود دولت نظام مالیاتی را تغییر دهد و از فرارهای مالیاتی جلوگیری کند بنابراین با تغییر نظام مالیاتی به دنبال احیای مالیات از دو دهک بالای جامعه به نفع دهک‌های پایین باشد. وی با یادآوری اینکه در ابتدای دولت یازدهم و دوازدهم قرار بود اقتصاد، پرقوت و بر سایه برجام اداره شود گفت: پلت فرمی طراحی شد که خواهد توانست تبادلات اقتصادی بین مردم و مودیان مالیاتی و اقتصادی را شناسایی کند و با شناسایی آن، عدالت مالیاتی مدنظر برقرار خواهد شد و بر اساس نمودارها شیوه جدیدی از دریافت مالیات خواهیم داشت.افزود: به واسطه تعامل سه نهاد بانکی، پولشویی و مالیاتی می توان به زیرساخت‌های لازم مالیاتی دست یافت.

تجارت باید و نبایدهای عقد قراردادهای بین المللی را بررسی کرد

تدبیر و تجربه، پیش‌نیاز قرارداد با چین

گروه اقتصادی – کورش شرفشاهی: اگرچه به نظر می رسد در شرایط کنونی که با شدیدترین و ظالمانه ترین تحریمها و کینه ورزی های آمریکا رو به رو هستیم، رفتن به سوی هم پیمانانی موثر عملی خردمندانه است، اما قرار نیست بی گدار به آب بزنیم و تدابیر لازم را بکار نگیریم و تجارب گذشته را فراموش کنیم یا از آنها غافل شـویم. اکنون قرارداد ۲۵ سـاله ایران و چین مخالفان و موافقان بسیاری دارد که لازم است همه آنها را شنید. البته مقام معظم رهبری و مسوولان با دقت و درایت پای منافع وطن ایستاده اند و ملت ایران مطمئن هستند که سرسوزنی از خاک و مصالح کشور را قربانی موضوعات مقطعی که گریبانگیر اقتصاد شده، نمی کنند، با این وصف لازم است دیدگاههای صاحب نظران و دلسوزان و حتی منتقدان مورد توجه قرار گیرد تا اگر جایی به نکته ای توجه نشده، مورد نظر قرار گیرد تا به اجماعی کامل و جامع برسیم.



▪ بی توجهی به قابلیت ها

در این رابطه استاد اقتصاد دانشگاه علامه گفت:: اگر ما به دنبال جذب سرمایه گذاری خارجی هستیم ابتدا قابلیت‌های داخلی خود را باید افزایش دهیم که نه تنها در این زمینه قابلیت بایسته از خود نشـان ندادیم، بلکه همواره جزو کشـورهایی با بالاترین رتبه در زمینه فرار سرمایه‌های انسانی و مادی خودمان بوده‌ایم. مساله حیاتی تر آن است که تمایل چین استمرار سرمایه گذاری در حیطه‌های خام فروشانه است. اینها موضوعاتی است که باید با دقت درباره‌اش صحبت شـود و در سـطح ملی توافق حاصل کنیم و پس از آن با طرف خارجی مذاکره کنیم.فرشـاد مومنی در گفت‌وگـو بـا ایلنا در واکاوی قرارداد ایران و چین گفت: ایران به به عنوان یک کشور نمی‌تواند مانند یک جزیره باشد بنابراین مذاکره یا انعقاد قرارداد با سایر کشورها یک امر اجتناب ناپذیر و یک اصل بدیهی و عقلی است. مهم این است که در این مذاکره یا انعقاد قرارداد چه چیزهایی گفته، چه قرارهایی و تعهداتی گذاشته می‌شود و ضمانت‌های اجرای آن چگونه است. در ماجرای سند همکاری با چین شاهد این هستیم که هنوز گویی رگه‌هایی از غلبه احساسات بر دانایی مشاهده می‌شود یعنی کسانی مطلق انگارانه آن را حیاتی و مثبت می‌بینند و به هر کسی که کوچکترین ابراز تردیدی داشته باشد، هتاکی و اتهام زنی کرده و آنها را مرتبط با خارجی‌ها می‌دانند. از سـوی دیگر مخالفان افراطی نیز هتاکانه این توافق را نشانه سرسپردگی و کشور فروشی می‌دانند که هر دوی این‌ها، مناسباتی است که در غیاب علم محوری راه را برای فرصت طلبی و رفتار جاهلانه باز می کند.

▪ توسل به چین علیه آمریکا

رییس موسسـه دین و اقتصاد گفت: آنگونه که مقامات رسـمی گفته‌انـد یکـی از مهمترین انتظـارات از این تفاهم‌نامه کاهش تهدیدهای امنیتی آمریکا و اسرائیل علیه تمامیت ارضی کشور اسـت. اینکه برای کسـب امنیت ملی و بیرون راندن یک قدرت خارجـی متوسـل بـه یک قـدرت خارجی دیگر بشـویم، آیا در تجربه‌های گذشـته ما دسـتاورد داشـته یا خیر؟ کسانی که فکر می کنند اتحاد استراتژیک با چین تضمین کننده امنیت ملی است، باید پاسخ بدهند که بر اساس آن تجربه‌های تاریخی این بار چه فکری کرده‌اند و چه تمهیداتی اندیشیده‌اند؟ تا وجوه منفی تجربه شده در گذشته این بار تکرار نشود.

▪ تجربه های تلخ تاریخی

وی ادامه داد: برای اولین بار پس از رنسـانس، این شـاه عباس صفوی بود که برای بیرون راندن پرتغالی‌ها از ایران دسـت به دامن انگلیسی‌ها شد و با این کار جا پای انگلیسی‌ها را در ایران باز کرد. همچنین در عهدنامه «فینکنشتاین» بین ایران و فرانسه، در حالی که ابتدا فرانسه متعهد به حمایت از ایران در برابر روس‌ها بود اما به فاصله کوتاهی پیمان «تیلیست» را با روسیه امضا کرد و برخلاف قرارداد فینکنشـتاین هیچ حمایتی در برابر کشـتار و جنایـت روس‌هـا نکرد. در نتیجه این شـیوه که به جای ارتقای قابلیت‌های درونی، متوسل این قدرت و آن قدرت بشویم و آنها هم مانند لوطی محله با ما رفتار کنند، انتظاری است که تاکنون هرگز محقق نشده و تجربه عملی می گوید چنین کاری در واقع تغییر تحت‌الحمایگی از یک گونه به گونه دیگر اسـت و تجربه تاریخی می گوید که ما در این زمینه شکست خورده‌ایم. کسانی که توسعه‌خواه و ایران دوست هستند با مردم صحبت و مشخص کنند که متاسفانه حداقل در زمینه اقتصاد در سه دهه اخیر توانایی‌های ما برای عقد قرارداد کارآمد ضعیف بوده و نارسایی‌های بزرگی در این زمینه وجود داشته است.

ایـن اقتصـاددان بـا اشـاره به پژوهشـی که بـه کارنامه جذب سرمایه‌های خارجی در دوره ۱۳۵۲ تا ۱۳۵۶ پرداخته است گفت: در کل این دوره ۹۷۲ شرکت خارجی در ایران به ثبت رسیده که از این تعداد ۳۷۱ شـرکت در زمینه دلالی و بیمه فعال بود. ۲۵۱ شرکت دیگر در زمینه بازرگانی و هتلداری بودند که متاسفانه در سند همکاری ایران و چین رگه‌های نگران کننده‌ای از بی توجهی به تجربه تاریخی و خطر این تکرار را مشاهده می کنیم و نزدیک به ۲۰۶ شرکت نیز در زمینه ساختمان بوده و بقیه با عنوان سایر طبقه بندی شده است. بنابراین درس بزرگ آن تجربه تاریخی این است که وقتی بستر نهادی به رانت و فعالیت غیرمولد پاداش می‌دهد، خارجی‌ها تحت هر عنوانی هم که بیایند در آن زمینه‌ها فعال می‌شوند تا بیشترین سود را با کمترین ریسک داشته باشند و بسـتر نهادی امروز از نظر میدان دادن به مناسـبات رانتی و تحمیـل فشـار به بخش مولد، لااقـل در حیطه‌هایی به مراتب شکننده‌تر از گذشته است.

▪ ونزوئلا درس عبرت برای ایران

مومنـی بـا اشـاره به اینکـه تا امروز هر اتفـاق فاجعه آمیزی در کشـورهای نفتی اتفاق افتاده، ابتدا در ونزوئلا بوده و سـپس با یک وقفه زمانی در سایر کشورها مانند مکزیک، نیجریه و ایران مشـاهده شـده اسـت گفت: بسیار جالب است که از کانال جذب سـرمایه گذاری خارجی در زمینه اسـتمرار خام فروشی، قبل از ما ونزوئلایی هـا بـرای جذب سـرمایه گذاری در صنعت نفت و گاز به سـراغ چینی‌ها رفتند اما حالا مشـاهده می کنیم که برای امور روزمـره بـه کمـک ما نیاز دارند. یعنی چینی‌ها در تجربه ونزوئلا در عمل به آنها خیری نرساندند چرا که بدهی‌های انبوهی برای آنها به یادگار گذاشته اند.

▪ تنگنای ارزی تایید نمی شود

وی با اشـاره به اینکه طی سـال‌های ۱۳۹۲ تا ۱۳۹۶ نزدیک به ۴۷۱ میلیارد دلار درآمد ارزی مسـتقیم از محل صادرات به گونه‌های مختلف داشتیم گفت: کل درآمدهای ارزی کشور در سـالهای جنگ به ۱۲۰ میلیارد دلار نمی‌رسـید اما شرافتمندانه کشـور را اداره کردیم. بنابراین هیچ مطالعه‌ای در ایران تایید نمی کند که تنگنای محوری ما کمبود ارز باشد. در درجه بعدی باید بررسـی شـود چرا از نظر کارایی تخصیص منابع ارزی در دوره پس از جنگ تا این درجه سقوط قابل قابلیت و صلاحیت داشـته ایم. در بحث جذب سـرمایه خارجی توجیه دوم پس از نیاز به وام گیری خارجی مساله انتقال فناوری به عنوان توجیه بعدی قابل طرح است و اگر در مورد وام گیری خارجی این همه دقت نیاز است بدیهی است این کار در کادر انتقال تکنولوژی، پیچیدگـی هـای به مراتب بیشـتری پیدا کند به ویژه هنگامی که کشور انتقال دهنده فناوری هم چین باشد چرا که این اتهام متوجه چینی‌هاست که در برخی زمینه‌ها، انتقال تکنولوژی را از طریق سرقت فناوری انجام داده‌اند و در برخی موارد خاص اگر ما دقت بایسته اعمال نکنیم ممکن است در معرض پرونده‌های حقوقی از سوی این کشورها قرار بگیریم.

▪ سخیف ترین کارها در دوره احمدی نژاد

مومنی با اشـاره به ادعاهای اخیر محمود احمدی نژاد در مورد قرارداد ایران و چین گفت: ایشـان در چند هفته گذشـته در این موضوع سند همکاری گرد و خاک به پا کرده اما سخیف‌ترین و ناسـنجیده‌ترین کارها در این زمینه چه به‌طور کلی و چه به طور خاص در مراوده با چین در دوره ایشان اتفاق افتاده است. ایشـان به جای تهاجم باید پاسـخگو باشـد. در اقتصاد سیاسی بین‌المللـی مفلوک‌ترین کشـورها هـم در تلاش برای جذب سرمایه خارجی از به کاربردن عبارت «ما برای خارجی‌ها فرش قرمز پهن می کنیم» خجالت کشـیده و از کاربسـت آن پرهیز می کنند. اما در آذر ماه ۱۳۹۰ یعنی حتی قبل از تشدید تحریم‌ها سـخنگوی دولت احمدی نژاد با افتخار این عبارت سـخیف را به کار برده است.

▪ همه کشورها به دنبال منافع ملی

این کارشـناس اقتصادی متذکر شـد: خواسـمان باشد که برای قدرت‌های بزرگ به طور خاص و تمام کشورها بطور عام، متحد اسـتراتژیک کشورشـان منافع ملی آنهاست. اینکه انتظاراتی از کسانی داریم که سابق بر این از لوطی‌های محله داشتیم درست نیسـت. باید توجه داشـت که هیچ کشوری لوطی محله نیست. آنها بو می کشـند تا به جایی بروند که منافع ملی در آنجا باشـد و در این زمینه چینی‌ها از آلمانی‌ها، فرانسـوی‌ها، انگلیسـی‌ها و آمریکایی‌ها چیزی کم ندارند. بنابراین نباید سهل انگارانه با این موضوع برخورد کنیم این که بخواهیم کشوری برای ما فداکاری کند در دنیای واقعی اصلا از این خبرها نیست.

رییس کل گمرک از همکاری با بانک مرکزی خبرداد

محرومیت و مجازات در انتظار متخلفان ارزی



رئیـس گمـرک از بازنگشـتن ارز صادراتـی موردی تولیدکننـدگان کـه قابل توجه اسـت خبر داد و گفت: پرونده ترخیص خودروهای خارجی بسته شد.

سـید مهدی میراشـرافی در گفتگو با فارس در مورد بازگشـت ارز حاصـل از صـادرات و همکاری گمرک بـا بانـک مرکزی، اظهار داشـت: لیسـت مرکزی به صـورت هفتگـی و ماهانه به بخش فناوری اطلاعات و دفتر صادرات گمرک و وزارت صمت ارائه می‌شود. کارگروهی با حضور این دسـتگاه ها تشـکیل شـده کـه کارت‌هـای بازرگانی دارای سـوء جریان ارزی را شناسایی می کنند تا به پرونده آنها رسیدگی شود.رئیس کل گمرک تاکید کرد: اشـخاصی که نسـبت به رفع تعهدات ارزی اقدام نکرده باشند از مزیت ها و مشوق های قانونی گمرکی مانند استرداد حقوق ورودی موقت کالا، قرار گرفتن در مسـیر سـبز کالا (ترخیص بدون ارزیابی و در کمترین زمان) و لیست شرکت های مجاز و خوشنام (AEU) و همچنین معافیت مالیاتی محروم می شوند. وی افزود: همچنین اقدامات بعدی تعلیق و ابطال کارت بازرگانی و در نهایت احاله اشخاص به مقام قضایی است. معاون وزیر اقتصاد در مورد اینکه تاکنون چه میزان کارت بازرگانی شناسایی شده است؟ تصریح کـرد: عـدد قطعی و صریحی در این رابطه وجود ندارد چون لیست اشخاص و کارت ها کم و زیاد میشود.

میراشـرفی در مورد صادرات موردی خاطرنشان کرد: طبـق قانـون، وزارت صمـت بـه تولیدکنندگانی که تقاضـای صادرات موردی دارند، مجوز صادرات اعطا می کند و یک سری از اظهارنامه هایی که در حال حاضر ارز صادرات آنها بازنگشـته مربوط به همین صادرات مـوردی تولیدکننـدگان اسـت. رئیس کل گمرک با بیان اینکه با سـاز و کاری که برای صادرات موردی تولیدکنندگان وجود دارد، تعهدات آنها انجام می‌شود، بیان داشت: تعداد اشخاص و میزان ارز صادراتی که به کشور بازنگشته را بانک مرکزی اعلام می کند.

میراشـرفی عنوان کرد: صادرات موردی که از سـوی تولیدکنندگان انجام شده را باید به این موضوع کارت هـای بازرگانـی به اصطلاح یکبار مصـرف که ارز را بازنگردانـده انـد، اضافه کرد که تعهدات آنها نیز قابل توجه اسـت. وی تاکید کرد: به عنوان مثال اگر عنوان می‌شـود ۱۲ هزار صادر کننده تعهد ارزی خود را ایفا نکـرده اند ممکن اسـت چنـد هزار مورد آن مربوط به کسـانی باشـد که تولید کننده بوده‌اند و اساسـاً کارت بازرگانـی ندارنـد. معاون وزیر اقتصاد یادآور شـد: این تولیدکننـدگان به صورت سیسـتمی در گمرک تعهد بازگشت ارز می دهند و تا زمانی که این اقدام صورت نگیرد صادرات مقدور نیست. تعداد افرادی که در حال حاضر صادرات موردی داشته اند کم نیست.

معاون وزیر کار بر ضرورت مهارت آموزی تاکید کرد

خطر کوچک شدن بازار ۴۵ درصد از مشاغل



معاون وزیر کار گفت: سرعت تحولات و تغییرات در حوزه تکنولوژی به گونه‌ای جدی است که در آینده با ریـزش نیـروی کار مواجه خواهیم بود، بنابراین برای جلوگیـری از ریـزش نیـروی کار باید آموزش ضمن خدمت و کسـب مهارت آموزی را توسـعه دهیم. بین ۴۰ تا ۴۵ درصد مشـاغل فعلی تحت تأثیر تکنولوژی و صنعت روز ضعیف خواهند شد و بازار آنها کوچک‌تر می‌شود.

از ایـن رو بـرای مانـدگاری در بـازار کار باید مهارت آموزی دنباله دار، در دستور کار قرار گیرد.

به گزارش مهر، علی اوسط هاشمی در نشست خبری اظهارداشـت: کرونا نشـان داد اگر توانمندی مان به روز نباشـد و منزلت اجتماعی مهارت را ارتقا ندهیم و در نظام بودجه‌ای کشور و تدوین و قانونگذاری رابطه مهارت با اشتغال را به درستی تبیین نکنیم، نمی‌توانیم سخنی از اشتغال مؤثر و پایدار بزنیم.

رئیس سـازمان آموزش فنی و حرفه‌ای کشـور افزود: جهان امروز جهان مهارت است و سواد و مدرک صِرف نمی‌تواند موقعیت و فرصت ایجاد کند. یک کارفرما و کارآفرین در جستجوی نیروی مؤثر و ماهر است و به توانمندی فرد فکر می کند. داشـتن مدرک نمی‌تواند الزامی برای یافتن شـغل باشـد، بلکه مهارت ضامن ماندگاری است.

وی افـزود: اگـر برای همه مشـاغل مهارت آموزی را الزامی کنیم، هم حق مشتری به خوبی رعایت می‌شود و هم کیفیت تولیدات بالا می‌رود و از سـوی دیگر نیز خسارت‌ها کاهش می‌یابد و در این صورت تنها کسانی می‌توانند پروانه کسب یا پروانه احداث بگیرند که تیم مهارتی آنها گواهینامه مهارت داشته باشد.

رئیس سـازمان آموزش فنی و حرفه‌ای گفت: سـال گذشـته ۹۰۰ هـزار نفر در بخـش دولتی و ۹۰۰ هزار نفر نیز در آموزشـگاه‌های آزاد در حوزه‌های خدمات، صنعت، فرهنگ و هنر و کشـاورزی آموزش دیده اند. سهم کشاورزی و افراد مولد در نگاه برنامه ما ضعیف بوده اسـت اما امسـال اولویت اول سـازمان آموزش فنی و حرفه‌ای توجه به کشـاورزان و عشـایر اسـت تا شـاید بتوانیم با روی آوری مهارت در روسـتاها زمینه مهاجـرت معکـوس را فراهـم کنیم. اگر ارزش کار در کشـاورزی و تولیـد را نمایـان کنیم، هیچ دلیلی وجود ندارد که فارغ التحصیل رشـته کشـاورزی به دنبال میز دولتی باشد.

معاون وزیر تعاون، کار و رفاه اجتماعی از تدوین هزار اسـتاندارد جدید برای بازنگری در آموزش‌ها، خبر داد و افـزود: اگـر به دنبال کاهش بیکاری و دسـتیابی به اشـتغال پایدار هسـتیم باید سـهم مهارت را در نظام آموزشی جدی بگیریم.

اخبار کوتاه

الزام دولت به عرضه سهام در بورس

بر اساس مصوبه دولت که با امضای معاون اول رئیس جمهور ابلاغ شد، شرکت‌های دولتی موظفند، حداقل به میزان ۲۵ درصد از سـهام خود را در بورس اوراق بهادار عرضه کنند.به گزارش فارس، با توجه به اقبال عمومی مردم به سرمایه گذاری در بورس و اوراق بهادار تهران و سرازیر شدن نقدینگی سرگردان به سمت بازار سرمایه، هیأت وزیران مصوبه‌ای در مورد الزام شرکتهای دولتی به عرضه ۲۵ درصد سـهام خود گذرانده که این مصوبه در تاریخ ۲۹ تیر ۹۹ با امضای اسـحاق جهانگیری معاون اول رئیس جمهور برای اجرا ابلاغ شـده اسـت. بر اسـاس بند ۱ این مصوبه دولت، کلیه دستگاه‌های اجرایی مکلف شده‌اند همکاری لازم را بـا وزارت امـور اقتصـادی و دارایـی در افزایش سـهام شـناور آزاد حداقل به میزان ۲۵ درصد سـهام شرکت‌های تابعه اعم از شرکت‌های دولتی و شرکت‌های تابع نهادهای عمومی غیردولتی، سـازمان‌ها و صندوق‌های بازنشستگی مطابق امور سازمان بورس اوراق بهادار در بازار سرمایه اقدام نمایند.

ریزش ۶۰۰ هزار تومانی سکه

با کاهش نرخ دلار، قیمت سکه ۶۰۰ هزار تومان کاهش یافت. محمـد کشـتی آرای در گفـت و گو با ایلنـا درباره آخرین قیمت سـکه و طلا در بازار اظهار داشـت: به دنبال کاهش قیمت ارز در بازار، قیمت سـکه و طلا هم کاهش یافت.وی ادامه داد: امروز نرخ دلار از ۲۶ هزار تومان به ۲۳ هزار و ۴۰۰ تومان رسید که به دنبال آن هم قیمت سکه با کاهش ۶۰۰ هزار تومانی مواجه شد. نایب رییس اتحادیه طلا و جواهر با اعلام آخرین قیمت‌ها اظهار داشت: قیمت هر گرم طلای ۱۸ عیار با کاهش ۱۰۰ هزار تومانی به یک میلیون تومان رسید. همچنین قیمت سکه طرح قدیم ۱۰ میلیون و ۵۰۰ هزار تومان و سکه طرح جدید ۱۰ میلیون و ۸۰۰ هزار تومان است. کشتی آرای ادامه داد: در حال حاضر نیم سکه ۵ میلیون و ۶۷۰ هزار تومان و ربع سکه سه میلیون و ۴۰۰ هزار تومان فروش می‌رسد و قیمت هر مثقال طلا هم چهار میلیون و ۳۶۶ هزار تومان است. قیمت سکه یک گرمی هم یک میلیون و ۸۰۰ هزار تومان است.

نگرانی از وضعیت اقتصاد جهانی

رییـس صنـدوق بین‌المللـی پـول گفت، بدهی کشـورهای جهان به سـطوح بی سـابقه‌ای رسیده است. به گزارش ایسنا از رویترز، صندوق بین المللی پول در حال آماده کردن ابزارهای حمایتی بیشتر برای کاهش تبعات اقتصادی ناشی از ویروس کرونا بر روی کشورهای فقیر است. کریستالینا جیورجیوا– در کنفرانس ویدیویی با روسای بانک های مرکزی و وزرای دارایی کشـورهای عضو گروه ۲۰ گفت که کشـورهای ثروتمند باید کماکان مهلت بازپرداخت بدهی های کشورهای فقیر را تمدید کننـد و بـه منظور فرصت دادن به تقویت رشـد اقتصادی این کشورها به کمک های خود به آن ها تا پایان سال ادامه دهند. رییس صندوق بین‌المللی پول با اشاره به لزوم انجام اقدامات مشـترک کشـورهای جهان برای کاسـتن از تبعات اقتصادی کرونـا افـزود: مـا در یک شـرایط خیلی اضطراری هسـتیم و میزان بدهی‌ها به سـطوح بی سـابقه ای رسیده است. از سوی دیگـر رییـس بانک جهانی خواسـتار تمدید مهلت بازپرداخت بدهـی کشـورهای فقیـر به ثروتمند با توجـه به ناتوانی آن ها در بازپرداخت بدهی ها شـده اسـت. دیوید مالپاس که یکی از دیگر حاضران این جلسـه ویدیویی بود با اشـاره به اقدامات حمایتی انجام شـده بانک جهانی از کشـورهای ضعیف گفت: هـر چنـد مـا از همان ابتـدای بحران کرونا خیلی سـریع وارد عمل شـدیم اما بسـیاری از کشورهای فقیر با وجود این کمک ها دارای مشـکلات زیادی هسـتند و پرداخت بدهی آن ها در کوتاه مدت خیلی محتمل نیست. کارشناس مسائل اقتصادی گفت: سازمان توسعه تجارت وظیفه تسهیل صادرات را بر عهده دارد و در اغلب سفارت‌ها رایزن بازرگانی داشت که اکنون این رایزن‌ها کاهش داشته در حالی که به این رایزن‌ها برای تحقق اهداف توسـعه‌ای نیاز اسـت. سیدحسین رضوی‌پور افزود: در طراحی نهاده‌ها مشکل اساسی داریم و به علت سیاسی بودن سـفارتخانه‌ها تابویی در این رابطه وجود دارد بنابراین توسـعه صادرات نیازمند نقشـه جامع علمی و راهبرد سیاسـی وزارت خارجه است. کارشناس مسائل اقتصادی تصریح کرد: به علت تغییر نگاه توسـعه صادرات، تبعات آن در بخش اقتصاد دیده می‌شـود همچنانکه در بخش خودرو به خوبی نمایان اسـت همچنین به علت رها شدن زنجیره تولید، توسعه‌های صادراتی کاهش داشـته اسـت. رضوی پور گفت: اگر نقدینگی به سمت تولید برود و در همان تولید رشد کند خوب است در غیر اینصورت اثرهای مخربی خواهد داشـت. این کارشناس اقتصادی افزود: خلق پول از هیچ، مخرب است و اقتصاد را با تورم مواجه خواهد کرد بنابراین باید مسیر نقدینگی رصد شود و بانک مرکزی در ارائه تسهیلات نیز نظارت کافی داشته باشد و نظارت‌ها نیازمند اشراف بانک مرکزی به تراکنش‌های بانکی است.

انباشت کالا در بنادر و گمرکات

معـاون فنـی و امور گمرکی گمرک ایران گفت: میزان کالای غیر کانتینری که کالاهای اساسـی را تشـکیل می دهند حدود ۳.۵ میلیون تن می شـود که در بنادر و گمرکات موجود اسـت. مهرداد جمال ارونقی اظهار داشت: میزان کالای غیر کانتینری که کالاهای اساسی را تشکیل می‌دهند حدود ۳.۵ میلیون تن است که در بنادر و گمرکات موجود است. میزان کالاهای غیر کانتینری و غیر اساسی نیز ۳.۳ میلیون تن هستند که در بنادر و کشتیرانی موجودند. معاون فنی و امور گمرکی گمرک ایران گفت: اگر کالایی شـرایط ترخیص از گمرک را داشـته باشد از گمرک ترخیص می‌شـود اما به طور کلی زمان دو ماهه برای صاحبان کالا در نظر گرفته شده است که می‌تواند کالای خود را در گمرک نگه دارد. وی افزود: اگر در تشریفات کالا موانعی وجود داشته باشد موجب رسوب کالا در بندر و گمرک خواهد شد و تا موانع برطرف نشود کالا در گمرک می‌ماند تا زمانی که صاحب کالا نسبت به خروج و امحای کالا اقدام کند.

پیشخوان
Pishkhan.com

اخبار کوتاه

سه کارگروه جدید برای همکاری‌های ایران و اوراسیا تشکیل می‌شود

معاون وزیر صنعت، معدن و تجارت اعلام کرد: برای تشکیل سه کارگروه جدید در زمینه همکاری گمرکی، اقدامات فنی (استانداردها) و اقدامات بهداشتی و بهداشت گیاهی با اتحادیه اقتصادی اوراسیا توافق شده است. به گزارش سازمان توسعه تجارت ایران، حمید زادبوم با اشاره به برگزاری نخستین نشست کارگروه مشترک به شکل ویدئو کنفرانس با حضور نمایندگان ایران و اتحادیه اقتصادی اوراسیا، از امضای دستورالعمل این نشست و توافق برای تشکیل سه کارگروه جدید در زمینه همکاری گمرکی، اقدامات فنی (استانداردها) و اقدامات بهداشتی و بهداشت گیاهی در چارچوب موافقتنامه خبر داد. رییس سازمان توسعه تجارت ایران افزود: نشست های این کارگروه‌ها پس از تعیین دستور کار، در آینده نزدیک بین نمایندگان دستگاه‌های ذیربط ایران و اتحادیه اقتصادی اوراسیا و کشورهای عضو برگزار خواهد شد و پیرامون موضوع های تخصصی هر یک از حوزه ها بحث و تبادل نظر انجام خواهد شد. به گفته زادبوم، براساس دستورالعمل مربوطه پیشنهادات ایران در زمینه تشکیل کارگروه بانکی و کارگروه حمل و نقل و ترانزیت و همکاری در زمینه های سرمایه گذاری، تهاتر و مناطق آزاد تجاری درج و مقرر شد اتحادیه اقتصادی اوراسیا پس از بررسی پاسخ دهد، ضمن اینکه امکان برگزاری جلسات مشورتی جداگانه برای تشکیل این کارگروه ها و زمینه های همکاری وجود دارد.

راه‌اندازی ٤ پایگاه امداد و نجات معادن زغال سنگ

قائم مقام سازمان توسعه و نوسازی معادن و صنایع معدنی از راه اندازی ۴ پایگاه امداد و نجات معادن زغال سنگ تا بهمن ۱۴۰۰ خبر داد. به گزارش ایمیدرو، عباس نعیمی در چهارمین جلسه کمیته عالی بهداشت، ایمنی، محیط زیست و انرژی اظهار داشت: بازسازی ۳ پایگاه امداد و نجات در معادن البرز مرکزی، شرقی و کرمان و نیز طراحی و احداث پایگاه امداد و نجات در منطقه طبس، اجرایی شده و پس از احداث، تحویل وزارت صنعت، معدن و تجارت می شود. وی با بیان اینکه مهمترین اقدام برای ارتقای ایمنی معادن و کاهش حوادث احتمالی، آموزش نیروی انسانی است، گفت: حفظ جان یک فرد با هیچ رقمی قابل قیاس نیست و از این رو، قبل از هر چیز، باید افراد قبل شروع به کار، آموزش لازم را فراگرفته و گواهی ورود به کار در معادن زغال سنگ دریافت کنند. وی ادامه داد: فرهنگ سازی جزو ضرورت‌های ایمنی است و صاحبان معادن کوچک و متوسط باید در این زمینه بیشتر توجه کنند.

عوامل موثر بر قیمت‌گذاری عادلانه خودرو و حذف واسطه‌گری

عضو کمیسیون صنایع و معادن مجلس ضمن تاکید بر لزوم به روزرسانی به موقع قیمت خودرو، عوامل موثر بر قیمت‌گذاری عادلانه خودرو و حذف واسطه گری را برشمرد. علی‌اکبر کریمی در گفتگو با خبرخودرو در خصوص تعلل شورای رقابت در اعلام قیمت‌های جدید خودرو اظهار داشت: تعلل شورای رقابت در این خصوص جایز نیست زیرا قیمت‌گذاری باید به صورت منطقی و به موقع اعمال شود تا علاوه بر اینکه مشتریان و تولیدکنندگان از شرایط خود در بازار آگاهی می‌یابند، اهداف سودجویانه دلالان مبنی بر افزایش تنش در بازار محقق نگردد. وی افزود: در شرایطی که با وجود یک فشار گسترده در تقاضا و صف خرید مواجه هستیم، شورای رقابت به عنوان مرجع تعیین قیمت می‌بایست هر چه سریع‌تر به این موضوع ورود و در راستای تعیین تکلیف مشتریان و خودروسازان اقدام به بروزرسانی قیمت‌ها نماید. این نماینده مجلس با بیان اینکه شورای رقابت می‌بایست در تعیین قیمت‌های جدید در راستای حفاظت از حقوق مصرف کنندگان و همچنین تولیدکنندگان و پرهیز از اجحاف به طرفین عمل نماید، گفت: تعیین قیمت خودرو از سوی این شورا بر مبنای هزینه‌های واقعی تولید به همراه سود متعارف، موجب پویایی و تداوم روند تولید خودروسازان می‌گردد و در غیر این صورت شاهد بروز نقصان در روند تولید خواهیم بود.

ابلاغ مصوبه کاهش اختلاف مالیاتی واحدهای تولیدی با سازمان امور مالیاتی

میثم زالی، دبیر ستاد تسهیل و رفع موانع تولید کشور مصوبه این ستاد در خصوص لزوم درج تاریخ ورود و خروج مودیان در فهرست مودیان فاقد اعتبار ارزش افزوده در سایت و سامانه مالیاتی را به منظور رفع تعرض از معاملات مودیان مالیاتی که در تاریخ قبل از درج نام طرف معامله در فهرست مودیان فاقد اعتبار صورت گرفته است را به کارگروه های استانی ابلاغ کرد. به گزارش شاتا، در این ابلاغیه آمده است: احتراما، مصوبه نود و پنجمین جلسه ستاد تسهیل و رفع موانع تولید به شماره ۶۰،۸۸۶۷۷ مورخ ۹۹،۴،۹ با متن "سازمان امور مالیاتی کشور نسبت به درج تاریخ ورود و خروج مودیان در فهرست مودیان فاقد اعتبار ارزش افزوده در سایت و سامانه ذیربط اقدام نمایند" ابلاغ می گردد.

اعلام شرایط فروش مشارکت در تولید محصولات سایپا

شرایط جدید پیش‌فروش محصولات گروه خودروسازی سایپا با عنوان طرح فروش مشارکت در تولید محصولات اعلام شد. به گزارش سایپانیوز، در این طرح، سه محصول شاهین، کوییک.اس و ساینا.اس با موعد زمان تحویل شهریور و مهر ۱۴۰۰ عرضه می‌شوند. برای خودرو شاهین، پیش‌پرداخت ۸۰ میلیون تومانی با سود مشارکت ۶ و سود انصراف ۳ درصد، برای خودرو کوییک.اس مبلغ ۴۰ میلیون و ۸۰۰ هزار تومان و برای خودرو ساینا.اس مبلغ ۳۹ میلیون و ۸۰۰ هزار تومان با سود مشارکت ۵،۶ و سود انصراف ۵،۳ درصدی در نظر گرفته شده است.

قابلیت ارزآوری ۷ میلیارد دلاری صنعت فولاد



عضو هیات مدیره انجمن تولیدکنندگان فولاد ایران معتقد است: امروز توان تولید فولاد کشور به ۳۰ میلیون تن رسیده و از این رقم ۱۵ میلیون تن قابلیت صادرات دارد که می‌تواند هفت میلیارد دلار ارزآوری برای کشور به همراه داشته باشد. سیدرضا شهرستانی در گفتگو با ایرنا تصریح کرد: ایران امروز در بین ۱۰ فولاد ساز جهان جای گرفته و برای اینکه بتوان توانمندی خود را به اثبات برسانیم باید در بازارهای بین‌المللی صنعت فولاد حاضر شویم. وی خاطرنشان ساخت: ارزیابی بازارهای صادراتی نشان می‌دهد که ارزش هر تن فولاد صادراتی در گذشته برابر با ۴۰۰ دلار بود، اما با یک روند نزولی به ۳۵۰ دلار رسید، ولی بار دیگر رویه تغییر یافت و اکنون به ۳۸۰ دلار رسید و فولاد ایران مورد استقبال قرار گرفته است. شهرستانی گفت: چندی است که معاملات در بورس کالا مورد ابطال قرار می گیرد که این رویه به تقاضا دامن می‌زند و می توان از بازارهای کشورهای پیشرفته الگوبرداری کرد. وی افزود: پیش‌بینی می‌شود ابطال معاملات به رشد قیمت و افزایش تقاضا کمک کند. عضو هیات مدیره انجمن تولیدکنندگان فولاد افزود: در همه بازارهای جهان، عرضه و تقاضاست که قیمت را تعیین می کند و ورود دولت به چرخه تعیین قیمت اشتباه است. وی افزود: وزارت صنعت تلاش دارد تا قیمت فولاد را ۳۰ درصد کمتر از قیمت جهانی تعیین کند و این مورد اقبال تولیدکنندگان فولاد نیست.

تشکیل ستاد مقابله با احتکار برای تشدید بازرسی‌ها



معاون وزیر صمت و رییس سازمان حمایت مصرف کنندگان و تولیدکنندگان در حاشیه چهارمین نشست شورای نظارت و رصد بازار اعلام کرد: در سه ماهه امسال تعداد بازرسی ها بر بازار ۱۱ درصد و برگزاری گشت های مشترک بازرسی نیز ۵۱ درصد افزایش داشته است. عباس تابش در گفتگو با خبرنگاران، با بیان این مطلب، افزود: در این بازرسی‌ها تعدای از بازرسان ما بر اثر بیماری کرونا دارفانی را وداع گفتند و تعدادی دیگر نیز به این بیماری مبتلا شدند. وی با بیان اینکه مبنا را در سازمان حمایت برخورد با پرونده های ملی و کلان گذاشته ایم، تصریح کرد: در سه ماهه امسال حدود ۱۶۰۰ درصد رشد بررسی پرونده‌ها و ارسال پرونده ها به سازمان تعزیرات حکومتی را داشته‌ایم که حداقل پرونده ها یک میلیارد تومان و حداکثر پرونده ها تا ۱۵۰۰ میلیارد تومان بوده است. تابش با یادآوری اینکه استمرار تشدید بازرسی ها را در سرلوحه کارها داریم، اضافه کرد: با پیشنهاد سازمان حمایت مبنی بر تشکیل ستاد مقابله با احتکار موافقت و کالاهای هدف این ستاد تعیین شد، که از فردا کار این ستاد نیز آغاز شده و این اقدامات سبب تثبیت آرامش در بازار می شود. وی در ادامه تصریح کرد: رصد تولید برای کمک به تحقق جهش تولید همچنان تداوم دارد و برای احقاق حقوق مصرف کنندگان و رساندن کالا به قیمت واقعی به مردم اهتمام جدی وجود دارد.

---

۳۱ تیرماه آخرین فرصت بانک مرکزی برای ایفای تعهدات ارزی صادرکنندگان است

پایان مهلت بازگشت ارزهای صادراتی

گروه صنعت و تجارت: بسته سیاستی نحوه برگشت ارز حاصل از صادرات سال ۹۹ و رفع تعهدات ایفا نشده سال‌های ۹۷ و ۹۸ توسط وزرای نفت، صمت و اقتصاد، رئیس سازمان برنامه و بودجه کشور و رئیس کل بانک مرکزی در روز ۲۳ تیرماه تصویب شد و براساس آن تمامی صادرکنندگان موظف شده‌اند حداکثر چهار ماه پس از صدور پروانه صادراتی از سوی گمرک، ارز حاصل از صادرات خود را به چرخه اقتصادی کشور بازگردانند. بر این اساس صادرکنندگان سال‌های ۹۷ و ۹۸ باید دست کم ۸۰ درصد ارز حاصل از صادرات خود را به صورت حواله ارزی و حداکثر ۲۰ درصد را به صورت اسکناس در بازار ثانویه به بانک‌ها و صرافی‌های مجاز بفروشند. در این بسته سیاستی تاکید شده است که فروش ارز باید به صورت حواله‌های ارزی در سامانه نیما و به صورت اسکناس در سامانه نظارت ارز «سنا» ثبت شوند.



بااین حال در تبصره یک این بسته سیاستی آمده است که بنگاه‌های تولیدی/صادراتی برای تأمین نیازهای وارداتی خود می‌توانند حداکثر ۳۰ درصد منابع ارزی حاصل از صادرات خود را استفاده کنند و باید ۷۰ درصد دیگر را به صورت حواله ارزی در بازار ثانویه به فروش برسانند. تبصره دوم این ماده نیز تاکید کرده است که تأمین ارز گروهی از واردکنندگان از سوی گروهی از صادرکنندگان به صورت مستقیم با توافق وزارت صمت یا وزارت نفت با بانک مرکزی و ثبت در سامانه نیما امکان‌پذیر است. ماده دوم این بسته سیاستی تمدید مهلت چهار ماهه تعیین شده برای بازگشت ارز را برای گروه محدودی از کالاها امکان‌پذیر کرده و از سوی دیگر تاکید کرده آن دسته از صادرکنندگانی که ظرف سه ماه از زمان صدور پروانه صادراتی ارز خود را به کشور بازگردانند، تعهد ارزی آنها بر مبنای ۹۰ درصد ارزش پایه صادراتی محاسبه خواهد شد.

اما شاید مهمترین بخش از این بسته سیاستی آنجایی باشد که تاکید می‌کنند صادرکنندگانی که در مهلت تعیین شده از تاریخ صدور پروانه صادراتی نسبت به بازگشت ارز خود به چرخه اقتصادی کشور اقدام نکنند، مکلف هستند باقی‌مانده تعهدات خود را در بازار دوم (سامانه نیما) به نرخ روز پایانی مهلت مزبور در این بازار یا قیمت روز بازار، هر کدام که کمتر باشد، به بانک مرکزی بفروشند. اما در صورتی که صادرکننده‌ای ارز حاصل از صادرات خود را طی این مدت بازنگرداند، وزارت صمت صدور یا تمدید کارت بازرگانی وی را انجام نداده و امکان صدور یا تمدید ثبت سفارش را از او سلب می‌کند. همچنین امکان استفاده از تسهیلات و خدماتی نظیر مسیر سبز، پذیرش ضمانت‌ها و نظایر آن و همچنین استرداد حقوق و عوارض گمرکی میسر نخواهد بود. سازمان امور مالیاتی نیز تمامی معافیت‌ها و مشوق‌های مالیاتی صادرکنندگان را برای کسانی که ارز حاصل از صادرات خود را بازنگردانند، لغو می‌کند و بانک مرکزی نیز گواهی ثبت آماری (تخصیص ارز) را صادر نخواهد کرد و بانک‌های عامل نیز تسهیلات و ضمانت‌های ریالی و ارزی را برای این افراد متوقف خواهند کرد.

براساس بخشنامه‌ها و دستورالعمل‌های بانک مرکزی، صادرکنندگان تا پایان تیرماه فرصت دارند تا ارزهای صادراتی خود را مرجوع کنند در غیر این صورت جرایمی برای آن‌ها در نظر گرفته خواهد شد. ابطال کارت بازرگانی، لغو معافیت‌های مالیاتی، عدم صدور یا تمدید ثبت سفارش، عدم اعطای تسهیلات و ضمانت‌نامه‌های ارزی و ریالی، اعمال محدودیت در صدور بارنامه‌های داخلی و خارجی، عدم صدور هرگونه مجوزهای واردات و صادرات، تولیدی و صنفی و عدم استرداد حقوق و عوارض گمرکی از جمله جرایمی است که دولت برای امتناع کنندگان از بازگشت ارز صادراتی مد نظر دارد.

در همین حال قدیر قیافه نایب رییس کنفدراسیون صادرات می گوید: با توجه به شرایطی که وجود دارد صادرکننده نمی‌تواند بلافاصله ارز حاصل از صادرات خود را دریافت کند حتی کشورهایی که دچار تحریم ظالمانه هم نیستند این کار صورت نمی گیرد و حتی در برخی زمان‌ها صادرکنندگان پس از یک دوره چهار ماه هزینه کالای خود را دریافت می کنند. وی با بیان اینکه باید دید ۲۷ میلیارد دلاری که بازنگشته در اختیار چه کسانی است، گفت: بعید است این رقم در اختیار بخش خصوصی باشد حجم صادرات بخش خصوصی در این حجم نیست و بیشتر در اختیار خصولتی‌ها است. نایب رییس کنفدراسیون صادرات با اشاره به دلایل بازنگشتن ارزهای صادراتی، تصریح کرد: یکی از دلایل قیمت‌های مندرج در پروانه سبز گمرکی است که با واقعیت همخوانی ندارد و قیمت‌هایی که مدنظر قرار می گیرد بیش از قیمت‌های واقعی بازار است و صادرکننده متهم می‌شود که به تعهد ارزی خود عمل نکرده در صورتی که از ابتدا قیمت گذاری اشتباه بوده است. وی خاطرنشان کرد: بارها درخواست کردیم کمیته نرخ گذاری با توجه به شرایط روز نرخ‌ها را تعیین کنند نه اینکه یک نرخ را برای چند سال اعمال کنند.

قیافه افزود: استنکاف برخی از خریداران از پرداخت ارزش معامله صادراتی و همچنین از بین رفتن برخی از کالاهای فسادپذیر پس از صادرات یکی از دیگر دلایل بازنگشتن ارز است در حالی که صادرکننده ارزی دریافت نکرده، اما تعهد ارزی باقی مانده و تمام این موارد به پای صادرکننده نوشته می‌شود. نایب رییس کنفدراسیون صادرات ادامه داد: دلیل دیگر عدم بازگشت ارز به کارت‌های یک بار مصرف معطوف می‌شود که به دلیل تصمیم نادرست دولت در اعلام ارز ۴۲۰۰ تومانی بوده است و زمانی که اختلاف بین قیمت رسمی و بازار به وجود می‌آید قطعا سوءاستفاده‌هایی صورت می‌گیرد.

حسین سلاح ورزی نایب رییس اتاق بازرگانی ایران نیز در همین ارتباط گفت: هر تولیدکننده یا صادرکننده‌ای که از منابع کشور برای تولید استفاده می‌کند به ویژه در شرایط فعلی که در تحریم ظالمانه قرار داریم وظیفه ملی و حرفه‌ای ایجاب می‌کند که ارز حاصل از صادرات را با سریع‌ترین روش برگرداند. وی با بیان اینکه بیشترین اختلافی که بین صادرکنندگان و بانک مرکزی وجود دارد به دلیل قیمت پایه گمرکی است، گفت: قیمت پایه گمرکی موجب می‌شود اختلافی بین مبلغ ارز واقعی صادرکنندگان و پایه گمرکی به وجود بیاید. نایب رییس اتاق بازرگانی ایران بیان کرد: اگر صادرکننده‌ای را مجبور به برگشت ارز بر اساس قیمت پایه گمرکی کنیم ناچار باید به بازار مراجعه کند تا مابه التفاوت را از بازار تامین کند که این خود تقاضا را افزایش می‌دهد. وی ادامه داد: همچنین عده‌ای از صادرکنندگان خوش سابقه وجود دارند که با این وضعیت تصمیم خواهند گرفت صادرات خود را متوقف کنند تا وارد حاشیه نشوند. سلاح ورزی تاکید کرد: منطقی این است که ضمن تشویق به بازگشت ارز صادراتی به کشور، کارگروهی تشکیل و صحبت ومدارک افرادی که موفق به بازگشت ارز نشدند را بررسی کند و به افرادی که تخلف نکردند فرصت داده شود و در مقابل با افرادی که متخلف هستند و از بازگشت ارز طفره رفتند برخورد شود.

مردم نگران تامین کالاهای اساسی نباشند



سرپرست وزارت صنعت، معدن و تجارت با اشاره به تصمیم ستاد اقتصادی دولت گفت: براساس تصمیم این ستاد، اقدامات بسیار خوبی برای ترخیص و انتقال کالاهای موجود در بنادر و گمرکات کشور اتخاذ شده است. به گزارش خبرگزاری ها، حسین مدرس خیابانی در جلسه ستاد تنظیم بازار گفت: مقوله بازار برای مردم به لحاظ امنیت روانی و ذهنی و برای دولت فوق‌العاده مهم است و خوشبختانه متولیان بخش بازار و بزرگان تشکل‌های صنفی بارها ثابت کرده‌اند که بیشتر از همه دغدغه اداره و آرامش بازار را دارند. سرپرست وزارت صنعت، معدن و تجارت افزود: اصناف در دوران کرونا حماسه آفریدند و نشان دادند که بیشتر از همه به فکر مردم هستند. وی با تأکید بر اینکه دولت تحت هر شرایطی ارز مواد اولیه و کالاهای اساسی را تأمین می کند، بیان داشت: با تصمیمی که ستاد اقتصادی دولت گرفته، اقدام بسیار خوبی برای ترخیص و انتقال کالاهای موجود در بنادر کشور و گمرکات کشور اتخاذ شده است. مدرس خیابانی بیان داشت: همیشه بحث تأمین مواد اولیه و کالاهای اساسی در اولویت بوده است، البته با تصمیمی که ستاد اقتصادی دولت اتخاذ کرده، تأمین ارز کالاهای اساسی و مواد اولیه شتاب می گیرد و مفهوم آن این است که مواد اولیه کارخانجات نیز به موقع تأمین خواهد شد. وی بیان داشت: نزدیک به ۴ میلیون تن کالای اساسی در گمرکات کشور است و اگر این عدد تغییری نمی کند، به این دلیل است که مدام در حال تأمین کالاهای اساسی هستیم و بدون وقفه، تأمین کالای اساسی ادامه دارد.

سرپرست وزارت صنعت، معدن و تجارت ادامه داد: البته اتکاء ما برای تأمین کالاهای اساسی حتماً تولیدات داخلی و تنها در مواردی که به دلیل شرایط امکان تولید آن کالا در داخل فراهم نباشد و یا کسری وجود داشته باشد، از طریق واردات، آن را تأمین می کنیم. مدرس خیابانی خاطرنشان کرد: تشکیل ستاد مبارزه با احتکار به ابتکار سازمان حمایت اقدام خوبی است که احیانا کسانی که می‌خواهند از فضای کنونی اقتصاد سوءاستفاده کنند مانعی برای آنها به وجود آید و اقدامی نتوانند انجام دهند.

انتقاد رئیس اتاق بازرگانی از برخورد دولت با صادرکنندگان

مشوان
Pishkhan.com



رئیس اتاق بازرگانی، صنایع، معادن و کشاورزی ایران با بیان اینکه تامین مواد اولیه، بزرگ‌ترین چالش پیش روی حوزه مولد کشور است، گفت: چالش‌های امروز کشور در حوزه ارزی نشات گرفته از تصمیم‌سازی‌های غیر کارشناسی گذشته است اما گروهی آن را به پای صادرکنندگان و فعالان حوزه تجارت خارجی می‌نویسند و چنین وانمود می‌کنند که انگار تمام مشکلات ارزی را صادرکنندگان به وجود آورده‌اند. غلامحسین شافعی با انتقاد از رویکرد برخی دولتمردان در تبیین اشتباه حقایق اقتصادی کشور، افزود: شرایط به گونه‌ای است که مسئولان دولتی، صادرکنندگانی را که تا دیروز سوگلی اقتصاد معرفی می‌شدند و نیاز ارزی کشور را تأمین می‌کردند، با الفاظ نامطلوبی خطاب کرده و تخلفات گروه‌اندکی را به جامعه بزرگ صادرکنندگان، تعمیم می‌دهند. او ادامه داد: در حالی همه اختلالات ارزی و چالش‌های اقتصادی به پای فعالان این حوزه نوشته می‌شود که عامدانه، سهم تصمیمات خلق‌الساعه مسئولان دولتی از آن قلم می‌خورد. این روند، وجهه فعالان اقتصادی را در چشم عامه جامعه تخریب می‌کند و در تضاد با واقعیت‌های موجود و عوامل ریشه‌ای آن است. شافعی یادآور شد: رویکردهای موجود در حوزه بازگشت ارز، در نگاه کلی به نفع اقتصاد کشور نیست و کمبودها با خط و نشان کشیدن، رفع نمی‌شوند. او با اشاره به تلاش‌های اتاق بازرگانی برای پیگیری موضوعات ارزی، افزود: کمیته ارزی اتاق ایران در این خصوص جلسات و بررسی‌های جامعی داشته که خروجی آن پیشنهاداتی کاربردی بوده است. هم‌زمان از اتاق‌های استان‌ها درخواست کردیم تا به فوریت، کمیته پایش ارزی تشکیل داده و بررسی‌ها و پیشنهادهای خود را ارائه کنند. مواردی که تاکنون از استان‌ها به دست ما رسیده، حکایت از شرایطی قابل تأمل دارد و امیدواریم بتوانیم به‌زودی جمع‌بندی این بحث را ارائه کنیم. شافعی از بی‌توجهی برخی مسئولان به تصمیمات پیشین خود و تضاد جدی در رویکردهای فعلی‌اش انتقاد کرد و متذکر شد: مصوبات گذشته دولت در مورد سقف بدهی ارزی، تجارت ریالی با کشورهای همسایه و... در تعاملات امروز دولت با فعالان حوزه تجارت بین‌الملل نادیده انگاشته می‌شود و در نتیجه همه را در اصطلاح به یک چوب می‌رانند و از اقتضائات این حوزه چشم می‌پوشند.

موج جدید افزایش قیمت خودرو آغاز شد

بررسی بازار خودروی پایتخت حاکی از تداوم رشد قیمت‌ها است، قیمت‌هایی که در دسته خودروهای داخلی در مقایسه با ۱۰ روز گذشته رشد یک تا ۱۴ میلیون تومانی نشان می‌دهد و کارشناسان عامل اصلی نوسانات این روزهای قیمت‌ها را بی‌ثباتی نرخ ارز اعلام می‌کنند. کارشناسان، همچون هفته‌های قبل بازار خودرو را متاثر از نرخ ارز توصیف می‌کنند. به اعتقاد آنان، تبدیل شدن خودرو از یک کالای مصرفی به سرمایه‌ای در سال‌های گذشته وضعیت کنون قیمت‌ها را رقم زده است، به طوری که صاحبان خودرو به طمع افزایش قیمت‌ها به موازات افزایش نرخ ارز، از فروش امتناع کرده یا قیمت‌های بالای غیرواقعی بر خودروها قرار می‌دهند. به گفته آنان، پیش‌فروش‌های اخیر دو خودروساز بزرگ کشور نیز هیچ تاثیری در بازار و قیمت‌ها نداشته، زیرا تحویل این خودروها در خوشبینانه‌ترین حالت ممکن مربوط به ماه‌های آینده است و از طرفی، در شرایط کنونی صاحبان خودروها به فکر کسب سود بیشتر با ارائه قیمت‌های بالاتر هستند.

از طرف دیگر در پی موافقت شورای رقابت با افزایش قیمت‌ها به صورت فصلی و اعمال قیمت‌های جدید برای خودروهای شرکت‌های خصوصی و یکی از خودروسازان بزرگ، مرحله جدیدی از افزایش قیمت‌ها آغاز شد. طی هفته های اخیر بازار خودرو به دنبال صعود نرخ ارز، شاهد افزایش قیمت‌ها بود. در شرایطی قیمت خودرو در بازار وابسته به احوالات بازار ارز شده است که طبق روال سال‌های گذشته که خبری از کروناویروس نبود، با آغاز مسافرت‌های تابستانی قیمت‌ها روند صعودی به خود می‌گرفت اما امسال که شیوع این ویروس بازارهای بسیاری از جمله بازار خودرو را خالی از مشتری کرده، این افزایش قیمت‌ها پرحاشیه، داغ و عجیب است. این در حالی است که رضا شیوا رییس شورای رقابت از موافقت این سازمان با افزایش قیمت خودروها به صورت فصلی (هر سه ماه یکبار) با توجه به اوضاع تورمی کشور خبر داده و گفته



است که خودروسازان در صورت تمایل می‌توانند هر سه ماه یکبار، تورم بخشی را از بانک مرکزی خواسته و سپس با تایید ستاد تنظیم بازار، افزایش قیمت را رقم بزنند. به گفته رییس شورای رقابت، اکثر خودروهای پرمصرف (پرتیراژ) مشمول این دستورالعمل می‌شوند.

ضمن اینکه با برنامه‌ریزی‌های صورت گرفته توسط سازمان صمت که بایستی در طول سال یک میلیون و ۲۰۰ هزار دستگاه خودرو تولید شود، این تعداد خودرو در میان ماه‌های سال توزیع می‌شوند؛ لذا خودروساز نمی‌تواند خودروی خود را عرضه نکرده و برای فصل بعدی که قیمت‌ها بالاتر خواهد بود نگه دارد.

حال اما با اعمال قیمت‌های جدید خودروسازان خصوصی و مشخص شدن قیمت‌های جدید یکی از دو خودروساز بزرگ کشور (سایپا) برای فصل تابستان که مشمول افزایش قیمت شده، وارد فاز جدید از قیمت‌ها خواهیم شد و مشخص است که موج جدید افزایش قیمت خودرو آغاز شده است.

علاوه بر آن برخی شرکت‌های خودروساز خصوصی همچون مدیران خودرو که در لیست قیمتی محصولات خود برای تیرماه افزایش ۲۰ درصدی قیمت‌ها را لحاظ کرده و همچنین یکی از دو خودروساز بزرگ (سایپا) نیز پس از ارائه مستندات در خواست افزایش قیمت محصولات خود، توانسته است موافقت ستاد تنظیم بازار برای افزایش قیمت‌ها برای فصل تابستان را بگیرد.

پیشخوان
Pishkhan.com

همراهی حداکثری واحدهای بانک ملی در دوره کرونا



عضو هیات مدیره بانک ملی ایران از همه واحدهای بانک خواست با توجه به شیوع کرونا و آثار آن بر کسب و کارها، در پرداخت تسهیلات ضمن رعایت قوانین و مقررات ابلاغی، سرعت و دقت را مدنظر قرار داده و حداکثری همراهی را با مشتریان داشته باشند. محمود شایان در جلسه ای که به صورت ویدئو کنفرانسی انجام شد با بیان این که تسهیلات یک میلیون تومانی ابلاغی به بانک در حداقل زمان و بدون تشریفات معمول به صورت کاملا غیرحضوری پرداخت شد، افزود: سایر تسهیلات مانند آنچه برای رانندگان تاکسی در نظر گرفته شده و نیز تسهیلات سایر کسب و کارها نیز پس از طی مراحل قانونی پرداخت می شود.
در شرایط کنونی که کرونا بر همه امور مردم و کشور سایه انداخته است، بانک حداکثر حمایت قانونی از کسب و کارها و عموم متقاضیان تسهیلات را خواهد داشت تا رضایت آنها را جلب کند.
شایان با اشاره به این که تسهیلات مرتبط با موضوع کرونا به طور مرتب توسط نهادهای بالادستی از جمله بانک مرکزی و معاونت اقتصادی ریاست جمهوری رصد می شود، اظهار کرد: خوشبختانه عملکرد بانک ملی ایران در این بخش بسیار چشمگیر و موفق بوده است و این روند ادامه پیدا خواهد کرد.

۳۶ درصد رشد تولید حق بیمه با اصلاح ساختار پورتفوی



مجمع عمومی عادی سالیانه بیمه آسیا با حضور ۸۳ درصد سهامداران، مدیرعامل و اعضای هیأت مدیره بیمه آسیا، نمایندگان بیمه مرکزی جمهوری اسلامی ایران، سازمان بورس و اوراق بهادار و سازمان حسابرسی برگزار شد و صورت های مالی سال ۱۳۹۸ این شرکت به تصویب رسید.
مسعود بادین نایب رییس هیأت مدیره و مدیرعامل بیمه آسیا با استناد به گزارش ارائه شده هیأت مدیره به مجمع و سهامداران، تولید حق بیمه در سال ۱۳۹۸ را بالغ بر ۶۰۲۰۰ میلیارد ریال اعلام کرد و افزود: تولید حق بیمه با در نظر گرفتن الگوی اصلاح ساختار پورتفوی بیمه ای، ۳۶ درصد رشد داشته است.
با اشاره به پرداخت ۳۳۲۳۶ میلیارد ریال خسارت به بیمه گذاران و زیان دیدگان در سال ۱۳۹۸، اظهار داشت: نسبت خسارت این شرکت در سال ۱۳۹۸، با منفی ۱۲,۲ درصد کاهش، به ۵۵ درصد رسید.
وی با اشاره به سهم ۱۰,۲ (ده و دو) درصدی بیمه آسیا از کل بازار بیمه و ۱۴,۸ (چهارده و هشت) درصدی از بازار بیمه خصوصی کشور اظهار امیدواری کرد که علیرغم شرایط سخت حاکم بر بازار به دلیل شیوع بیماری کرونا، روند رو به رشد سهم بیمه آسیا از صنعت بیمه کشور در سال ۱۳۹۹ بیش از پیش ادامه داشته باشد.

روح اله خدارحمی تشریح کرد:

برنامه راهبردی بانک کشاورزی در سال جهش تولید

گروه بانک و بیمه: روح اله خدارحمی مدیرعامل بانک کشاورزی، در بازدید دکتر کاظم خاوازی از بانک کشاورزی، برنامه راهبردی این بانک در سال جهش تولید را تبیین و تشریح کرد.

به گزارش روزنامه تجارت به نقل از روابط عمومی و همکاری های بین الملل بانک کشاورزی، در این دیدار که روز دوشنبه سی ام تیر ۱۳۹۹ انجام شد، آقای خدارحمی با اشاره به این که بانک کشاورزی، سیاست های کلان خود را با هدف تحقق شعار جهش تولید تنظیم و تدوین کرده است، به طرح و برنامه های مرتبط با حفظ و ارتقا امنیت غذایی با تکیه بر تولید غذای سالم، ایجاد فرصت های شغلی جدید و افزایش رفاه حفظ اشتغال موجود و فقرزدایی، ارتقاء توان مالی، حفظ منابع تجدیدناپذیر و پایه کشاورزی، افزایش صادرات با محدودیت محصولات کشاورزی، افزایش دانش فنی واحدهای تولیدی، افزایش پایدار تولید مبتنی بر افزایش بهره وری و طرح های دانش بنیان پرداخت و اعلام کرد، حمایت از توسعه کشت گلخانه ای برای احداث و توسعه ۲۰۰۰ هکتار گلخانه با تسهیلاتی حدود ۸۰ هزار میلیارد ریال در اولویت طرح و برنامه های بانک کشاورزی قرار گرفته است. تکمیل و راه اندازی طرح های راکد و نیمه تمام را هدف دیگر این بانک اعلام کرد و گفت: برای کمک به راه اندازی ۱۲۵ طرح راکد و نیمه تمام، اعتباری معادل سه هزار میلیارد ریال اختصاص یافته است، ضمن این که حدود ۱۵ هزار میلیارد ریال نیز به طرح های نیمه تمام پرداختی از محل اعتبارات ایجاد اشتغال پایدار در مناطق روستایی و عشایری تخصیص داده شده است. خدارحمی، حمایت از تامین نهاده های موردنیاز بخش کشاورزی را از وظایف ذاتی بانک کشاورزی برشمرد و اعلام کرد، بیش از ۳۵۰ هزار میلیارد ریال تسهیلات برای تامین سرمایه در گردش کشت بهاره و پاییزه، سرمایه در گردش شرکت های تولیدکننده بذور گواهی شده، سرمایه در گردش موضوع بند الف تبصره ۱۸ و خرید اعتباری اضطراری ناشی از شیوع ویروس کرونا در اولویت پرداخت تسهیلات بانک در سال جاری قرار دارد. وی از آمادگی این بانک برای طراحی بسته اعتباری و تأمین منابع مالی موردنیاز از اراضی نوآباد سخن گفت و حمایت و تأمین مالی توسعه پرورش مرغ لاین (مرغ گوشتی و تخم گذار) با هدف قطع وابستگی به خارج از کشور را مورد تأکید قرار داد.



افزایش ۱۰۰ درصدی تسهیلات به شرکت های دانش بنیان

مدیرعامل بانک صنعت و معدن اعلام داشت: تسهیلات این بانک به شرکت های دانش بنیان در سه ماهه نخست سال ۹۹ نسبت به مدت مشابه سال گذشته از رشد ۱۰۰ درصدی برخوردار بوده است.
دکتر حسین مهری مدیرعامل بانک صنعت و معدن در جلسه مرحله سوم حمایت از کسب و کارهای آسیب دیده ناشی از شیوع ویروس کرونا ویژه شرکت های دانش بنیان بزرگ و متوسط اظهار داشت: این بانک بر اساس رسالت اجتماعی خود از سال ۹۷ پرداخت تسهیلات به شرکتهای دانش بنیان را در دستور کار قرار داده است. مدیرعامل بانک صنعت و معدن ادامه داد: در سال ۹۸ در مجموع ده هزار میلیارد و ۷۸۵ میلیون ریال به ۸۰ شرکت دانش بنیان پرداخت شده و در سه ماهه نخست سال جاری نیز تسهیلاتی به میزان ۲ هزار میلیارد و ۲۳۳ میلیون ریال به ۲۹ شرکت دانش بنیان اعطا شده است.
در مجموع از سال ۹۷ تا پایان سه ماهه امسال تسهیلاتی بالغ بر ۱۹ هزار میلیارد و ۲۰۰ میلیون ریال به ۱۸۲ شرکت دانش بنیانی که به بانک صنعت و معدن معرفی شده اند، تعلق گرفته و پرداخت شده است. وی همچنین از امضای تفاهم نامه همکاری با دانشگاه های امیرکبیر و صنعتی شریف بیان داشت: بانک صنعت و معدن به عنوان یک بانک تخصصی در حوزه تولید کشور همواره حامی و پشتیبان خوبی برای شرکت های دانش بنیان بوده و درصدد هستیم تا همکاری با مراکز تولید علم و فناوری در این زمینه را افزایش دهیم.
از ابتدای شروع شیوع ویروس کرونا تاکنون نیز این بانک تعامل مناسبی با شرکت های فعال در زمینه تولید تجهیزات پزشکی و محصولات دارویی و بهداشتی داشته و ۶ هزار میلیارد و ۴۱۷ میلیون ریال به شرکت های یاد شده پرداخت نموده است.

احداث پتروشیمی در شمال کشور



مدیرعامل شرکت ملی صنایع پتروشیمی پس از بازدید از مناطق پیشنهادی برای احداث واحدهای تولید پروپیلن در منطقه امیرآباد اظهار کرد: تأثیر صنعت پتروشیمی بر اقتصاد کلان کشور به‌عنوان صنعت نخست ایران انکارناپذیر است و بر همین مبنا در ریل گذاری جهش سوم صنعت پتروشیمی ضمن رشد تولید، تأمین نیاز داخل و صادرات بالا، به دنبال توسعه کیفی صنعت با افزایش تاب‌آوری و پایداری هستیم. به گزارش نیبنا، بهزاد محمدی، با بیان اینکه پروپیلن، خاویار صنعت پتروشیمی است، گفت: طرح جامع تولید پروپیلن با هدف ارتقای ظرفیت تولید به سالانه ۳ میلیون تن تهیه و برنامه‌ریزی شده است که این طرح در سه منطقه جنوب، غرب و شمال کشور اجرا می‌شود. مدیرعامل شرکت ملی صنایع پتروشیمی ادامه داد: سرمایه‌گذاری مورد نیاز برای این طرح حدود ۳۸۰ میلیون دلار برآورد شده و مشوق‌های مناسبی در بخش‌های مختلف برای جذابیت اقتصادی در نظر گرفته شده است.

انرژی

هدفگذاری برای تولید ۶۰۰ هزار بشکه نفت در آزادگان جنوبی



مدیرعامل شرکت ملی نفت ایران با اشاره به ۲۷ میلیارد بشکه نفت درجا در میدان آزادگان جنوبی، گفت: هدفگذاری برای تولید نفت از این میدان ۶۰۰ هزار بشکه در روز است. به گزارش ایلنا، مسعود کرباسیان با بیان اینکه آزادگان بزرگترین میدان مشترک نفتی ایران به شمار می‌رود، اظهار داشت: نفت درجا در میدان‌های آزادگان شمالی و جنوبی ۳۳ میلیارد بشکه است که ۲۷ میلیارد آن در آزادگان جنوبی قرار دارد. مدیر عامل شرکت ملی نفت تاکید کرد: طبق برنامه، در این میدان به ۳۲۰ هزار بشکه تولید نفت و ۲۰۰ میلیون فوت مکعب گاز در روز می‌رسیم. وی گفت: هدفگذاری تولید ۶۰۰ هزار بشکه در روز از این میدان وجود دارد که امیدواریم با شرکت‌های اکتشاف و تولید به این هدف دست پیدا کنیم. کرباسیان افزود: در خصوص افزایش ضریب بازیافت از ۱۲ میدان نفتی، قراردادی با ۸ دانشگاه امضا شد که بالغ بر ۲۹۲ میلیارد تومان و ۱۹ میلیون یورو می‌شود.

وزیر نفت:

از بازیافت میادین مشترک نفتی کوتاه نمی‌آیم

گروه انرژی: وزیر نفت گفت: در سال جهش تولید ۲۵ میلیون تن به ظرفیت تولید محصولات پتروشیمی کشور افزوده می‌شود و این بی‌سابقه‌ترین رشد تاریخی صنعت پتروشیمی ایران است و تولید ناخالص این صنعت به ۱۰۰ میلیون تن می‌رسد.

به گزارش شانا، بیژن زنگنه در حاشیه آیین امضای قرارداد تکمیل توسعه میدان آزادگان جنوبی، درباره برنامه‌های وزارت نفت در سال جهش تولید گفت: امسال ۲۵ میلیون تن به ظرفیت تولید محصولات پتروشیمی کشور افزوده می‌شود و این بی‌سابقه‌ترین رشد تاریخی صنعت پتروشیمی ایران است. جهش دوم پتروشیمی تقریباً تا سال ۱۴۰۰ به سرانجام و تولید ناخالص این صنعت به ۱۰۰ میلیون تن می‌رسد؛ ارزش تولیدات نیز به قیمت سال ۹۵ به ۲۵ میلیارد دلار می‌رسد. ظرفیت پالایشگاه ستاره خلیج فارس نیز با رفع تنگناها به ۴۵۰ هزار بشکه می‌رسد. در صادرات هم وضع قابل قبولی داریم.



▪ ۹ قرارداد نفتی با شرکت‌های ایرانی امضا می‌شود

وزیر نفت در ادامه گفت: به‌زودی ۹ قرارداد طرح نگهداشت و افزایش تولید نفت (EPC/EPD) با شرکت‌های ایرانی امضا می‌شود و صندوق پژوهش و فناوری نفت هم فعال خواهد شد.
در حوزه پایین‌دست پتروشیمی و زنجیره متانول و پروپیلن نیز کارهای خوبی انجام شده که به‌زودی اعلام می‌شود.
زنگنه همچنین با بیان اینکه ایران از تولید ۷۰ هزار بشکه نفت در غرب کارون به ظرفیت ۴۰۰ هزار بشکه دست یافته است، اظهار کرد: شاخص فعالیت در میادین مشترک را باید در غرب کارون و پارس جنوبی ببینیم.
البته در سایر میادین مشترک نیز اقدام شده و تا پایان دولت به نتیجه می رسد.
وی به موضوع افزایش ضریب بازیافت از میادین نفتی اشاره کرد و افزود: باید از این ثروت درست استفاده کنیم و ثروت ملت هدر نرود، به همان میزان که به میادین مشترک حساس هستیم باید به ضریب بازیافت نیز حساس باشیم.
وزیر نفت با بیان اینکه ۲۷ میلیارد بشکه نفت درجا در میدان مشترک آزادگان جنوبی وجود دارد، اما حداکثر برداشت ما کمتر از ۱.۵ میلیارد بشکه است، گفت: می توانیم شش درصد ضریب بازیافت در این میدان را به ۱۶ درصد افزایش دهیم، این به معنای افزایش ۲.۷ میلیارد بشکه تولید نفت از آزادگان جنوبی است و بالای هزار میلیارد دلار درآمد برای کشور ایجاد می کند.

▪ افزایش تولید نفت آزادگان جنوبی به ۳۲۰ هزار بشکه

وی درباره جزئیات قرارداد تکمیل توسعه میدان آزادگان جنوبی نیز توضیحاتی ارائه داد و گفت: قرار است با اجرای این قرارداد، مقدار تولید میدان آزادگان جنوبی از ۱۴۰ هزار بشکه کنونی به ۳۲۰ هزار بشکه برسد و ۲۰۰ میلیون فوت‌مکعب گاز نیز برای ان‌جی‌ال ۳۲۰۰ تأمین خواهد شد.
اولویت ما توسعه میدان‌های مشترک است که میدان‌های منطقه غرب کارون و میدان گازی پارس جنوبی، شاخص‌ترین آن به شمار می‌روند.

▪ به دنبال همکاری دوطرفه‌ایم؛ بحث واگذاری امتیاز نیست

زنگنه در پاسخ به سؤالی درباره توافق بلندمدت ایران و چین توضیح داد: بحث یک موافقتنامه کلی است و با اطمینان می‌گویم در حوزه نفت، نه چینی‌ها از ما امتیازی خواسته‌اند و نه ما امتیازی می‌دهیم. موضوع، همکاری‌های درازمدت در بخش‌های مختلف اعم از توسعه میدان‌ها، پالایش، پتروشیمی و ... است. هر کشور دیگری به جز رژیم صهیونیستی که بخواهد با ایران چنین همکاری‌هایی داشته باشد ما حاضریم. حتی شرکت‌های آمریکایی هم در این شرایط از فعالیت به‌عنوان پیمانکار یا سرمایه‌گذار در پروژه‌های ما منع نشده‌اند. نمی‌دانم این چه جنجالی است که در خارج از کشور راه انداخته‌اند و عده‌ای هم در داخل همراهی کرده‌اند. نه دولت و نه مجلس موافقت نمی‌کنند به خاطر کشور دیگری از منافع ملی خود بگذریم. کسی هم چنین توقعی نداشته است. این همکاری دوستانه و دوطرفه خواهد بود. روابط کنونی ما با چینی‌ها نیز روابط خوب و بی‌تنشی است.

▪ هیچ شرکت خارجی با ما قرارداد امضا نمی‌کند

وزیر نفت در پاسخ به پرسشی درباره میدان گازی فرزاد و تکلیف حضور هند در این قرارداد گفت: موافقتنامه اصولی (HOA) این میدان پیش‌تر امضا شده و قرارداد آن نیز به‌زودی با شرکت‌های ایرانی امضا می‌شود، هم‌اکنون هیچ شرکت خارجی حاضر به امضای قرارداد با ما نیست و ما کاملاً متکی به ظرفیت‌های داخلی هستیم. وی در پاسخ به پرسشی درباره فعالیت شرکت زاروبژنفت روسیه در ایران گفت: نه آنها مایلند ما در این باره چیزی بگوییم و نه ما تمایلی داریم.

▪ ضرورت جذب فناوری برای افزایش ضریب بازیافت مخازن

زنگنه درباره نقشی که شرکت‌های بین‌المللی می‌توانند در توسعه صنعت نفت ایران ایفا کنند، عنوان کرد: همکاری با شرکت‌های خارجی فقط برای تأمین سرمایه مهم نیست؛ آنچه دنبال می‌کنیم عمدتاً جذب فناوری برای افزایش ضریب بازیافت مخازن است و اینکه وابستگی متقابل می‌تواند به توسعه حضور ما در بازار کمک کند، اما این‌طور هم نیست که اگر با ما کار نکنند، بمیریم. در این سال‌ها نشان دادیم کارهایمان را قاطع پیش می‌بریم و کوتاه نمی‌آییم.

▪ دولت مخالف قیر رایگان است

این مقام مسئول در پاسخ به پرسشی درباره طرحی که اخیراً درباره الزام دولت به تخصیص قیر رایگان در مجلس مطرح شده است نیز گفت: دولت به دلایل مختلف مخالف قیر رایگان است و دلیل آن تنها مساله مالی نیست. زنگنه در پاسخ به سؤالی درباره ایده تخصیص سهمیه بنزین به صورت خانواری، گفت: دولت باید در این باره نظر بدهد و فکر نمی کنم حتی این موضوع به‌صورت طرحی در مجلس ارائه شده باشد، اگر مجلس تصمیم بگیرد و به ما ابلاغ کند، اطاعت می کنیم. وی بار دیگر بحث افزایش قیمت گازوئیل را به کلی تکذیب کرد و گفت: این جنگ روانی است که از خارج هدایت می‌شود و در داخل هم برخی دانسته یا نادانسته به آن دامن می‌زنند؛ دولت هیچ برنامه‌ای در این زمینه ندارد.

اخبار کوتاه

برگزاری برخط مجمع بیمه کوثر

امکان حضور مجازی سهامداران بیمه کوثر و پخش زنده مجمع عمومی سالانه از طریق مراجعه به تارنمای شرکت به نشانی www.kins.ir فراهم شده است و همچنین سهامداران می‌توانند از طریق شماره تلفن ۸۹۳۸۲-۰۲۱ با کارشناسان شرکت ارتباط برقرار کنند. با توجه به ابلاغیه سازمان بورس و اوراق بهادار درخصوص مصوبه ستاد ملی مبارزه با بیماری کرونا مقرر کرده است تا اطلاع ثانوی برگزاری مجامع عمومی شرکت‌ها فقط در صورتی که با حضور حداکثر ۱۵ نفر شخص حقیقی یا حقوقی برگزار شود، امکان‌پذیر است. بر اساس این گزارش، این جلسه راس ساعت ۱۰ صبح آخرین سه‌شنبه تیرماه در محل هتل بزرگ ارم به نشانی تهران، اتوبان شهید حقانی، تقاطع شهید همت، سالن سپهر برگزار خواهد شد.

پیگیری، رمز موفقیت هرمجموعه

با حضور مدیرعامل، معاونان و مدیران شبکه فروش و امور شعب از مدیر شعبه استان همدان بیمه تجارت‌نو به دلیل عملکرد مطلوب درجذب پرتفوی، تقدیر به عمل آمد. در این مراسم مدیرعامل شرکت بیمه تجارت‌نو، گفت: اقدام شعبه همدان نوید دهنده آن است که اگر از ظرفیت استان‌ها استفاده بهینه‌ای شود قطعا موفقیت‌های چشمگیرتری حاصل خواهد شد. نیما نوراللهی، نقش مدیران در افزایش کارایی شعب را امری کلیدی دانسته و افزود: مدیران پیگیر و دلسوز در تقویت شبکه فروش و به تبع آن رونق گردش مالی، نقش مهمی ایفا می کنند که مطلوب است با این گروه از همکاران، قراردادهای بلند مدت منعقد شود.

اطلاعیه برگزاری مجمع بیمه دی

با توجه به برگزاری مجمع شرکت بیمه دی (سهامی عام) در ساعت ۱۴ روز سه شنبه ۳۱ تیرماه ۱۳۹۹، به اطلاع می رساند با توجه به شیوع بیماری کرونا و حسب ابلاغیه های ستاد ملی مدیریت بیماری کرونا و سازمان بورس و اوراق بهادار، برگزاری مجمع در شرایطی امکان پذیر است که حداکثر ۱۵ سهامدار حقیقی و حقوقی در مجمع حضور یابند. لذا به منظور رعایت پروتکل های بهداشتی از سهامداران محترم تقاضا می گردد به منظور حفظ سلامت خود و دیگران از حضور در مجمع خودداری فرمایند. همچنین جهت رفاه حال سهامداران عزیز امکان مشاهده آنلاین مجمع و طرح سوالات هم زمان از طریق پیوند https://skyroom.dayins.com/ch/dayins فراهم خواهد بود.

۵۴۰ لیتر؛ میزان ذخیره بنزین در کارت سوخت خودروهای شخصی

مدیر عامل شرکت ملی پخش فرآورده‌های نفتی گفت: برای خودروهای سواری ۵۴۰ لیتر و برای موتورسیکلت ۲۲۵ لیتر در کارت‌های سوخت ذخیره می‌شود.
کرامت ویس کرمی در گفتگو با صدا و سیما با بیان اینکه امکان ذخیره سازی بیشتر از میزان اعلام شده در کارت‌های سوخت وجود ندارد، افزود: بنابراین اگر مالک خودرویی از سهمیه سوخت خود هیچ استفاده‌ای نکرده باشد طبیعتا دیگر عددی به سهمیه او اضافه نمی‌شود یعنی به عبارت دیگر سهمیه ماه جدید به او تعلق نمی‌گیرد.
ویس کرمی با تاکید بر اینکه تعداد خودروهایی که این وضعیت را دارند کمتر از یک درصد است، گفت: حدود ۲۰۰ هزار دستگاه خودرو در کشور وجود دارد که یا از سهمیه خود هیچ استفاده‌ای نکرده اند یا رقمی کمتر از ۶۰ لیتر مصرف کرده اند بنابراین به این خودروها به همان میزان سوختی که مصرف کرده اند که بین ۱۰ تا ۶۰ لیتر هست سهمیه ماه جدید پرداخت می‌شود.

صادرات نفت برزیل به آسیا افزایش یافت

برزیل صادرات نفت به آسیا را در نیمه اول سال ۲۰۲۰ افزایش داد و سهمی از مهمترین بازار نفت جهان را از رقیبانی که در مواجهه با افت تقاضا عرضه خود را محدود کرده اند، ربود.
به گزارش ایسنا، بنا بر آمار رفینیتیو آیکان، آسیا به طور میانگین ۱.۰۷ میلیون بشکه در روز نفت برزیل را در نیمه اول سال ۲۰۲۰ وارد کرد که نسبت به مدت مشابه سال گذشته ۳۰ درصد رشد داشت.
رکورد ۱.۶۲ میلیون بشکه در روز نفت برزیل در ژوئن به بنادر آسیایی رسید که حجم آن نسبت به ژوئن سال ۲۰۱۹ سه برابر افزایش نشان داد. تقاضای آسیاییها فرصت خوبی برای رشد سهم بازار نفت برزیل فراهم کرده تا در سایه کاهش تولیدی که اوپک تحت توافق اوپک پلاس به اجرا گذاشته است، بتواند سهم بازار خود در آسیا را افزایش دهد.
پتروبراس مطمئن است که کیفیت نفتی که عرضه می کند به این شرکت کمک خواهد کرد حتی در صورت افزایش تولید اوپک، از سهم بازار خود در آسیا دفاع کند.

اخبار کوتاه

پایداری و قابلیت اطمینان شبکه با ضریب بالا

با ایجاد خطوط رینگ پست‌ها و شبکه‌های برق شهر اصفهان همیشه برق دارند بیش از نیم کیلومتر شبکه فشار متوسط زمینی به منظور ایجاد نقطه مانور فیدرهای پست ۱۰ شهید فهمیده و ۱۰ لاله در شرق اصفهان احداث و در مدار قرار گرفت. ایرج شمس مدیر برق منطقه ۴ شرکت توزیع برق اصفهان گفت: با احداث ۶۰۰متر کابل کشی فشار متوسط زمینی در خیابان اشراق جنوبی کوچه اسلامی همزمان از دو مسیر مشترکین را برق دار نمود که علاوه بر افزایش پایداری شبکه برق در زمانهای بحرانی نیز مشترکین فیدرهای ۱۰ شهید فهمیده و ۱۰ لاله نیز به صورت مانور از هر دو پست استفاده نمایند. وی در ادامه گفت : کاهش خاموشی‌های ناخواسته ،خروج پست از حالت شعاعی از دیگر اهداف اجرایی این پروژه بوده است گفتنی است : هزینه این پروژه بالغ بر ۱۴۰۰میلیون ریال می‌باشد.

کاهش ۹۳ درصدی حریق در جنگل‌ها و مراتع استان ایلام

رضا احمدی مدیر کل منابع طبیعی استان ایلام با بیان اینکه مولفه اصلی تخریب جنگل‌های زاگرس آتش سوزی است، گفت: از ابتدای تیر ماه سال جاری تاکنون وقوع حریق در سطح جنگل‌ها و مراتع استان نسبت به مدت مشابه سال گذشته ۹۳ درصد کاهش داشته است. وی افزود: به منظور پیشگیری از اطفا حریق کمک‌های شایانی توسط نیروهای بسیج، آتش نشانی، محیط زیست، ستاد مدیریت بحران، فرمانداری‌ها، دادگستری، استانداری، امور عشایری و ... انجام شده است.
مدیر کل منابع طبیعی استان با بیان اینکه ۸۶ منطقه بحرانی در استان شناسایی شده است، ادامه داد: به منظور پیشگیری از حریق‌های گسترده پروژه گشت و مراقبت هوایی در کلیه شهرستان‌ها انجام می‌شود و ۴۱۴۵ کیلومتر آتش بر احداث شده است. وی یادآور شد: همچنین در این راستا جاده‌های غیر ضروری مسدود شده و مانیتورینگ و گشت و رصد خودروهای یگان به طور مرتب انجام می‌شود. احمدی تصریح کرد: آتش سوزی‌های استان از نوع سطحی بوده و کمترین حریق را داریم و بیشتر آشکوب پایین دچار حریق می‌شود که این مهم مدیون سرعت بالای نیروهای آموزش دیده در اطفا است.

رکورد مصرف برق در استان مرکزی شکسته شد

مدیرعامل شرکت توزیع نیروی برق استان مرکزی گفت: مصرف برق در ظهر روز ۲۹تیرماه در این استان با ۹۴۶مگاوات از ابتدای سال جاری تاکنون رکورد زد.
مهندس محمد اله داد افزود: مصرف برق امروز در این استان در ۲۹تیرماه نسبت به روز گذشته هفت درصد افزایش را نشان می‌دهد و براساس پیش‌بینی هواشناسی استان مرکزی دمای هوای مناطق مختلف استان تا پایان هفته جاری تا ۶درجه سانتیگراد گرم‌تر می‌شود. مدیرعامل شرکت توزیع نیروی برق استان مرکزی ادامه داد: در صورتی که مشترکان برق این استان در بخش‌های مختلف همکاری لازم را در زمان پیک بار نداشته باشند، خاموشی‌ها اعمال می‌شود. مهندس اله داد افزود: اگر مردم، صنایع ادارات و کشاورزان استان مرکزی در مصرف برق مراعات و صرفه جویی نکنند، در پیک مصرف کنند و بهینه مصرف نکنند هم جریمه می‌شوند و هم با خاموشی مواجه خواهیم شد. وی همچنین گفت: علاوه بر این مشترکانی هم که در بخش‌های مختلف خانگی، صنایع، ادارات و کشاورزی رعایت مصرف را کرده و صرفه جویی کنند جایزه خوش حسابی و بخشودگی در یافت می کنند و تخفیف خواهد گرفت.
مهندس اله داد اظهار داشت: ساعات اوج مصرف برق از ساعت ۱۳ ظهر تا ۱۷ عصر است که انتظار می‌رود مشترکان مختلف از جمله صنایع، ادارات، کشاورزی و مردم در این ساعات از مصرف خود بکاهند و برای کاهش خاموشی‌ها، به ویژه در این ایام کرونایی با مصرف بهینه برق چراغ درمان را روشن نگه دارند. وی تاکید کرد: سیاست‌های تشویقی خوبی برای مشترکان برق استان مرکزی که همکاری لازم را در زمان پیک بار داشته باشند در نظر گرفته شده است.
مدیرعامل شرکت توزیع نیروی برق استان مرکزی به شهروندان توصیه کرد: هر لامپ و هر کیلووات کاهش مصرف می تواند اطمینان خاطر بیشتری را برای تامین برق در روزهای گرم سال فراهم کند و با توجه به اینکه مباحث بهداشتی و تامین آب نیازمند برق است باید صرفه جویی را جدی گرفت و با پرداخت صورت حساب به موقع می توان به اقتصاد کشور در سال جهش تولید کمک کرد.

تامین آب شرب پایدار در شهرستان تربت حیدریه

مدیر عامل شرکت آب و فاضلاب تبصره دو ترتبت حیدریه از تامین آب شرب پایدار هزارو ۷۵۰خانوار روستایی دو بخش کدکن و رخ در این شهرستان خبرداد.صادق یوسفی با اشاره به دهگردشی نماینده مردم تربت حیدریه در مجلس شورای اسلامی و معاون استاندار و فرماندار ویژه شهرستان و بررسی شرایط حوزه آب شرب روستاهای بخش کدکن و بخش رخ اظهار داشت: در پی حضور این افراد در روستاها که منجر به ابلاغ چند مصوبه شد پروژه های تامین آب مناطق مواجه با تنش آبی در دستور کار قرار گرفت. وی این پروژه ها را تهیه لوله توسعه شبکه آبرسانی کدکن، اجرای پروژه اصلاح شبکه آبرسانی روستای جوادیه به طول ۲۵۰ متر، آبرسانی به خانه های بنیاد مسکن ، تجهیز چاه شماره دو مجتمع آبرسانی روستاهای نوری، قجاق، پاگدار، شور حصار و غنچی و چاه شماره دو روستای سربالا اعلام کرد که با ۵/۵ میلیارد ریال اعتبار از محل منابع داخلی شرکت ابفا تربت حیدریه عملیاتی شد.به گفته وی همچنین با پیگیری‌های بعمل آمده پروژه اصلاح شبکه نسر نیز از محل اعتبارات عمرانی سال ۹۸ با جذب پیمانکار شروع شد که در حال اجرا است.

استمرار رعایت الزامات و پروتکل های بهداشتی در منطقه لرستان



مدیر شرکت ملی پخش فرآورده‌های نفتی منطقه لرستان بر رعایت الزامات و پروتکل‌های بهداشتی برای کنترل موج دوم شیوع ویروس کرونا دراین شرکت تاکید کرد. به گزارش روابط عمومی شرکت ملی پخش فرآورده‌های نفتی منطقه لرستان ، پیمان بهرامی مدیر این شرکت در جلسه کمیته HSE با اشاره به اینکه تشدید نظارت‌های بهداشتی در جایگاه های سوخت می تواند نقش مهمی در پیشگیری از شیوع بیماری کرونا داشته باشد از روسای نواحی خواست تا نسبت به انجام بازدیدهای روزانه به صورت محسوس و غیرمحسوس در خصوص عملیاتی شدن پروتکل‌های بهداشتی در مجاری عرضه و الزام استفاده از لوازم حفاظتی اپراتورهای جایگاه‌ها اهتمام ویژه داشته باشند. مدیر منطقه لرستان استفاده از ماسک را برای تمامی کارکنان شرکت و همچنین ارباب رجوع ضروری دانست و گفت: بنابر مصوبه جلسه ستاد ملی مبارزه با کرونا علاوه بر اینکه از ورود همکاران بدون ماسک توسط حراست ممانعت بعمل خواهد آمد، به کسانی که بدون ماسک به شرکت مراجعه کنند نیز خدماتی ارایه نمی‌شود. بهرامی ضمن اشاره به اهمیت حفظ سلامت کارکنان و ارائه خدمات مطلوب به مردم افزود: علاوه بر انجام روزانه طرح تب سنجی درستاد و عملیات انبار ، سمپاشی و گندزدایی روزانه ساختمان‌های اداری و عملیاتی شرکت ، تهیه و توزیع ماسک، دستکش و مواد ضدعفونی کننده نیز در دستور کار این شرکت قرار دارد.

اجرای طرح جلوگیری از ورود فاضلاب بیمارستان دزفول به رودخانه دز



اهواز: فرج-مدیر آبفا منطقه دزفول گفت: بزودی طرح اتصال خط فاضلاب بیمارستان منطقه ای ۵۸۰ دزفول به شبکه فاضلاب شهری انجام و از ورود فاضلاب به رودخانه دز جلوگیری می شود. رئیس بیمارستان منطقه ای ۵۸۰ دزفول با حضور در آبفا این شهرستان در جریان آخرین اقدامات انجام شده و پیش رو در خصوص اتصال خط فاضلاب بیمارستان به شبکه شهری و هدایت به سمت تصفیه خانه فاضلاب قرار گرفت. در این دیدار ابتدا مدیر آبفا منطقه دزفول ضمن خوش آمدگویی به رئیس بیمارستان و هیئت همراه افزود: طبق آخرین بررسی ها انشاالله بزودی شاهد اتصال خط فاضلاب بیمارستان به شبکه شهری و هدایت به سمت تصفیه خانه فاضلاب دزفول خواهیم بود. اسماعیل سالم تصریح کرد: فاضلاب بیمارستان منطقه ای ۵۸۰ دزفول از دهه های گذشته به رودخانه سرازیر شده است که متاسفانه باعث آلودگی رودخانه خروشان دز می شد. وی با اشاره به اینکه این طرح با هدف حفظ محیط زیست و سلامت عمومی جامعه در حال اجراست، پیشرفت فیزیکی این پروژه را ۸۵ درصد اعلام کرد. گفتنی است: در پایان این دیدار رییس بیمارستان منطقه ای ۵۸۰ دزفول با اهداء لوح تقدیر، از اقدامات مدیر آبفا این شهرستان و پرسنل تحت امرش در اتصال خط فاضلاب بیمارستان به شبکه فاضلاب شهری و جلوگیری از آلودگی رودخانه دز تقدیر و تشکر کرد.

در سال جاری در دستور کار قرار گرفت؛

تقویت ظرفیت آبرسانی از تصفیه خانه آب اصفهان



معاون بهره برداری و توسعه آب شرکت آبفا استان اصفهان گفت: با اجرای ۱۲/۳ کیلومتر خط انتقال آب از شیرخانه نجف آباد به مرکز کنترل و توزیع آب اصفهان محل چاههای فلمن ، ظرفیت آبرسانی به شهرهای تحت پوشش تصفیه خانه آب اصفهان بزرگ تقویت می شود.
ناصر اکبری تصریح کرد: از اواخر فروردین ماه تاکنون بیش از ۶ کیلومتر از این خط انتقال با قطر ۱۴۰۰ میلیمتر با هزینه ایی بالغ بر ۳۵ میلیارد تومان اجرایی شده است. این در حالیست که پیش بینی می شود برای اجرای ۶ کیلومتر باقی مانده از این پروژه به بیش از ۷۰ میلیارد تومان اعتبار نیاز است.
وی با بیان اینکه با اجرای این پروژه حدود ۳۰۰ لیتر در ثانیه به ظرفیت انتقال آب از تونل اشترجان به اصفهان افزوده می شود اعلام کرد: هم اکنون نهایت ظرفیت انتقال آب از سامانه اول اصفهان بزرگ حدود ۱۱/۵ مترمکعب در ثانیه است در حالیکه نیاز آبی استان در پیک مصرف به حدود ۱۵/۵ مترمکعب در ثانیه می رسد.
اکبری با اشاره به ظرفیت تامین آب شرب در استان تصریح کرد: در فصل تابستان از طریق سامانه اول آبرسانی اصفهان بزرگ حدود ۱۱/۵، و از دیگر منابع مانند چاه های فلمن و چاه های متفرقه، حدود ۱/۵ مترمکعب برثانیه که در نهایت ظرفیت تامین آب شرب در استان اصفهان به ۱۳ مترمکعب برثانیه می رسد.
وی افزود: در زمان پیک مصرف با کمبود ۲/۵ متر مکعبی برای تامین پایدار آب شرب و بهداشت مشترکین مواجه هستیم اما با تدابیری که در زمینه مدیریت مصرف اعمال می شود این حجم تا حدودی جبران می شود.
ناصر اکبری اجرای خط انتقال با قطر ۱۴۰۰ میلیمتر از شیرخانه نجف آباد به مرکز کنترل و توزیع آب اصفهان را موجب تقویت آبرسانی سامانه اول اصفهان بزرگ خواند و افزود: پس از بهره برداری از فاز اضطراری سامانه دوم آبرسانی به اصفهان بزرگ، حدود ۳/۲ متر مکعب در ثانیه آب از طریق این خط به ظرفیت تامین آب شرب شهرهای تحت پوشش طرح آبرسانی اصفهان بزرگ اضافه می شود به طوریکه حدود ۲ متر مکعب در ثانیه آب از طریق این خط به شیرخانه نجف آباد به منظور توزیع به شهرهای تحت پوشش طرح آبرسانی اصفهان بزرگ انتقال می یابد.و حدود ۱/۲ متر مکعب برثانیه به شهرهای ویلاشهر ،یزدانشهر و گلشهر منتقل می شود.
معاون بهره برداری و توسعه آب شرکت آبفا استان اصفهان پیرامون فاز خط اضطراری سامانه دوم آبرسانی اصفهان بزرگ به مخزن نجف آباد گفت: فاز اضطراری سامانه دوم آبرسانی اصفهان بزرگ به مخزن نجف آباد به طول ۳۴ کیلومتر می باشد که هم اکنون این پروژه در حال اجرا است و پیش بینی می شود تا سال آینده به بهره برداری برسد.
اکبری اعلام کرد: در واقع با اجرای ۱۲/۳ کیلومتر خط انتقال به قطر ۱۴۰۰ میلیمتر از شیرخانه نجف آباد به مرکز کنترل و توزیع آب اصفهان، درآینده پس از راه اندازی سامانه دوم آبرسانی به وسیله این خط انتقال، ارتباط میان دو سامانه آبرسانی در اصفهان بزرگ ایجاد می شود و به دنبال اجرای این پروژه، ۲/۵ کیلومتر با قطر ۵۰۰ میلیمتر با هدف تقویت شبکه آبرسانی شهرستان خمینی شهر عملیاتی شده است.

برق ادارات پر مصرف استان ایلام قطع می شود

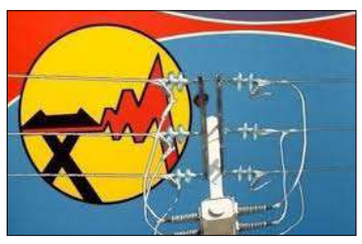

هادی شیرخانی مدیرعامل شرکت توزیع نیروی برق استان ایلام گفت: در راستای پیشگامی صنعت برق کشور در کاهش مصرف برق ادارات و ساختمان های این صنعت، سیستم های سرمایشی همه ساختمان های اداری در تمام شرکت های زیرمجموعه از ساعت ۱۲ تا پایان وقت اداری خاموش خواهد شد.
وی افزود: این تصمیم در راستای کاهش مصرف برق و در جهت رفاه مشترکین برق در سطح کشور و به تبع در استان اندیشیده شده و تا اطلاع ثانوی ادامه دارد.
مدیرعامل شرکت توزیع نیروی برق استان اظهار کرد: همچنین پیرو بندهای ۳،۲،۱ مصوبات شورای اداری استان و در راستای مدیریت صحیح برق و کنترل روزانه مصرف با استفاده از ساز و کارهای کاهش مصرف، نظیر تنظیم دمای محیط کار با حداقل ۲۵ درجه سانتیگراد، از مدار خارج نمودن سیستم های سرمایشی و روشنایی پس از پایان وقت اداری، تولید برق از مولدهای اضطراری در ساعت ۱۱ الی ۱۴:۳۰ و همچنین استفاده از واحدهای صنعتی و کشاورزی از ظرفیت های نیروگاهی خود در فصل گرما مورد تاکید است.
وی ادامه داد: طی بررسی وضعیت مصرف برق از ادارات استان، متاسفانه اکثر این ارگان ها در زمان خارج ازوقت اداری وسایل سرمایشی خودرا روشن نگه داشته، این امر به ما این اجازه راخواهد داد که برق این ارگان ها را خاموش کنیم.
وی با بیان اینکه برق ادارات پرمصرف استان ایلام قطع می شود، تاکید کرد: این شرکت ضمن مدیریت صحیح مصرف برق و کنترل روزانه موارد عدم رعایت هر کدام از دستگاه ها را به همراه مستندات به استانداری گزارش خواهد داد.
به گفته ی شیرخانه هم اکنون شهرستان، دهلران، مهران، آبدانان، دره شهر و بدره به دلیل استفاده بی رویه از برق در آستانه خاموشی قرار دارند، در صورت نیاز خاموشی در این شهرها اعمال خواهد شد.

یونیت های ارایه دهنده خدمات ایمنی افزایش یافت



اهواز: فرج-مدیر ایمنی، بهداشت و محیط زیست، پدافند غیر عامل و مدیریت بحران شرکت ملی حفاری ایران از افزایش شمار یونیت های ارایه دهنده خدمات ایمنی مقابله با گاز هیدروژن سولفید در این شرکت خبر داد. مهندس سعید قربانی در توضیح بیشتر در این باره گفت: با ساخت و تجهیز یک دستگاه یونیت ارایه خدمات ایمنی مقابله با گاز هیدروژن سولفید توسط کارشناسان خدمات ایمنی گاز H2S این مدیریت ، شمار یونیت های موجود به ۱۳ دستگاه افزایش یافت. وی با بیان اینکه یونیت مورد نظر با استفاده از امکانات داخلی ساخته، آزمایش و در حال ارایه خدمات تشخیص گازهای H2S واحتراقی در موقعیت عملیاتی دستگاه حفاری می باشد، افزود: ساخت این یونیت در داخل شرکت بیش از پانصد هزار دلار صرفه جویی ارزی به دنبال داشته است. قربانی اظهار کرد: واحد خدمات ایمنی مقابله با گاز هیدروژن سولفید یکی از واحد های زیر مجموعه این مدیریت است که ارایه خدمات حفاظت از کارکنان در برابر گاز سمی H2S در مناطقی که این گاز سلامت آنان را تهدید می کند، بر عهده دارد. مدیر ایمنی، بهداشت و محیط زیست شرکت ملی حفاری ایران گفت: گاز هیدروژن سولفید گازی بسیار سمی، بی رنگ، قابل اشتعال ، با بوی آزار دهنده و سنگین تر از هوا می باشد که برای کارکنان، تجهیزات و محیط زیست پر خطر است.
وی افزود: یونیت ساخته شده قادر است انتشار و میزان گازهای سمی هیدروژن سولفید و گازهای هیدروکربنی قابل اشتعال را در نقاط پیرامونی و کانون دکل حفاری (که براساس ارزیابی ریسک تعیین می گردد) به صورت ۲۴ ساعته و برخط، پایش و اعلام نماید. وی یادآور شد: این سومین یونیت از این نوع است که با اتکا به دانش فنی کارکنان سختکوش واحد خدمات ایمنی مقابله با گاز هیدروژن سولفید با استفاده از امکانات و توانمندی های داخلی طراحی، آماده سازی، ساخت و در مدار عملیات قرار گرفته است.

پیشخوان
Pishkhan.com

رئیس سازمان مدیریت پسماند شهرداری کرج وعده داد:

افتتاح ۸ پروژه زیست محیطی در کرج

رئیس سازمان مدیریت پسماند شهرداری کرج از افتتاح هشت پروژه زیست محیطی در کرج تا یک ماه دیگر خبر داد.
احمد خیری ضمن اشاره به اینکه ۱۰ پروژه زیست محیطی در حوزه مدیریت پسماند شهر کرج تعریف و اجرایی شده است، اظهار کرد: هشت مورد از این پروژه‌ها تا پایان مرداد ماه امسال و دو پروژه دیگر نیز تا پایان سال جاری با اعتبار ۵۰ میلیارد تومان به بهره برداری می‌رسد. وی در خصوص پروژه‌هایی که در نیمه اول سال جاری آماده بهره برداری است، گفت: نخستین لندفیل مهندسی بهداشتی شهر کرج بر اساس استانداردهای ملی و بین المللی با وسعت هفت هکتار و اعتباری بالغ بر ۱۵ میلیارد تومان در مرکز پردازش و دفع حلقه دره در حال اجرا است که تا اواخر مردادماه برای بهره برداری آماده می‌شود. رئیس سازمان مدیریت پسماند شهرداری کرج در خصوص اجرای پروژه لندفیل پسماندهای عفونی و بیمارستانی در حلقه دره نیز گفت: این پروژه در مساحت یک هکتار و با اعتبار سه میلیارد تومان اجرایی شده و تا یک ماه دیگر آماده بهره برداری است. خیری در خصوص توسعه شبکه برق و روشنایی مرکز دفن زباله حلقه دره نیز افزود: این پروژه نیز با اعتبار ۲.۵ میلیارد تومانی حدود ۹۵ درصد پیشرفت فیزیکی دارد و تا پایان مردادماه امسال افتتاح خواهد شد. وی در مورد پروژه استحصال گاز مرکز دفن در حلقه دره که با حفر شش حلقه چاه اجرایی شده است، گفت: این کار با همکاری پژوهشگاه مواد و انرژی انجام شده است، که فاز یک آن اجرایی شده و اگر کمیت و کیفیت گاز خروجی استانداردهای مورد نظر را تأمین کند در ادامه با ورود بخش خصوصی اقدامات لازم برای احداث نیروگاه ۶۰۰ کیلوواتی برق را با استفاده از استحصال گاز متان خواهیم داشت. رئیس سازمان مدیریت پسماند شهرداری کرج در مورد باز چرخانی فنی مهندسی شیرابه‌ها در مرکز دفن زباله حلقه دره که به صورت کاملاً مکانیزه و برای اولین بار در کشور با اعتبار ۳.۵ میلیارد تومانی انجام شده است، گفت: این پروژه در حال حاضر پیشرفت ۸۰ درصدی دارد و مردادماه امسال تکمیل می‌شود. خیری با اشاره به بهسازی محیطی فضای حلقه دره و همچنین احداث پناهگاه نگهداری سگ‌های بلاصاحب در باغستان، این موارد را جزو پروژه‌های سازمان مدیریت پسماند شهرداری کرج در سال جاری برشمرد و گفت: این پروژه‌ها نیز به صورت صددرصدی اجرایی شده است.

از سوی مدیر کل آموزش فنی و حرفه ای استان بوشهر اعلام شد؛

آغاز هفته ملی مهارت با هدف ترویج آموزش های فنی و حرفه ای در بوشهر

تجارت استان بوشهر -مدیر کل آموزش فنی و حرفه‌ای استان بوشهر گفت: هفته ملی مهارت از ۳۱ تیرماه تا ۶ مردادماه با هدف ترویج آموزش های فنی و حرفه ای و کارآموزی در استان بوشهر آغاز می شود. به گزارش روابط عمومی اداره کل آموزش فنی و حرفه ای استان بوشهر، عبدالمجید دراهکی در نشست کمیته ستاد بزرگداشت هفته ملی مهارت در استان بوشهر که بصورت ویدئو کنفرانس برگزار شد، اظهار کرد: با توجه به گستره مخاطبان آموزش فنی و حرفه‌ای و به منظور ترویج و ارتقای فرهنگ مهارت آموزی در سطوح مختلف اجتماعی و افزایش منزلت اجتماعی و آموزش مهارتی، برنامه‌های متنوعی در هفته ملی مهارت با توجه به شرایط خاص جامعه اجرا خواهد شد. وی برگزاری نشست با مسئولین استانی و شرکای اجتماعی متناسب با نام گذاری روزهای هفته ملی مهارت، دیدار با ائمه جمعه، فرمانداران، تعامل با نمایندگان مجلس، تشکیل جلسه شورای مهارت استان و شهرستان ها، افتتاح ۳۳ کارگاه مهارت آموزی در نیروهای مسلح، برگزاری نشست های تخصصی، بهره مندی از ظرفیت صدا و سیما جهت ترویج فرهنگ مهارت آموزی، استفاده از ظرفیت فضای مجازی و شبکه های اجتماعی جهت



معرفی ظرفیت های فنی و حرفه ای، تولید محتوی ویدیویی و برگزاری نمایشگاه مجازی مهارت از برنامه‌های بزرگداشت این هفته در بوشهر برشمرد. دراهکی هفته ملی مهارت را فرصتی در جهت ترویج فرهنگ مهارت آموزی در بین احاد مردم جامعه دانست و افزود: برگزاری مسابقات عکس، شعار ، نقاشی و آزاد مهارت، اجرای مراسم تجلیل از حامیان، پیشکسوتان، روسای نمونه مراکز آموزشی و موسسین آموزشگاهای آزاد برتر، مربیان نمونه دولتی و خصوصی و مهارت آموختگان کار آفرین، تولید محتواهای مهارتی جهت معرفی ظرفیت های فنی و حرفه ای و نشر در فضای مجازی و انجام تبلیغات محیطی از دیگر برنامه‌های هفته مهارت در استان بوشهر هستند. مدیر کل آموزش فنی و حرفه ای بوشهر، تصریح کرد: ارتقای وزن اجتماعی مهارت در جامعه در مسیر "جهش تولید" در سال جهش تولید، فعال سازی تریبون ملی مهارت در مسیر نهضت مهارت افزایی، جلب مشارکت برای ایجاد جریان ملی مهارت آموزی، توجه بیشتر به فن آورهای نوین در تولید محتوی و ارایه خدمات الکترونیک، ایجاد جنبش رسانه ای مهارت با همکاری اصحاب رسانه استان بوشهر، امید بخشی و ترویج خود باوری به جامعه جلب مشارکت بخش خصوصی، توجه به مهارت آموزی در مناطق محروم، حمایت از تولید ملی با تمرکز بر توانمندسازی منابع انسانی و حمایت از مهارت آموختگان کار آفرین در راه اندازی کسب و کارهای مهارت بنیان از اهداف و سیاست های اجرای برنامه هفته گرامیداشت مهارت در استان بوشهر است.

وام ودیعه به مستاجران روز چهارشنبه اعلام می شود



معاون وزیر راه و شهرسازی از اعلام جزئیات وام ودیعه به مستاجران از سوی رئیس جمهور به مردم در روز چهارشنبه هفته جاری خبر داد.محمود محمودزاده در گفت‌وگو با ایلنا درباره آخرین تصمیمات نسبت به تعیین سقف وام ودیعه به مستاجران و نحوه پرداخت اقساط آن گفت:امروز سه شنبه در جلسه ستاد اقتصادی در این باره تصمیم‌گیری می‌شود.وی تاکید کرد: در حالی که در همین لحظه من به عنوان معاون وزیر راه و شهرسازی از مبلغ نهایی وام ودیعه مطلع نیستم و فقط چندین پیشنهاد مختلف برای تصمیم‌گیری نهایی در حال بررسی است، می‌بینیم که برخی از رسانه‌ها حتی میزان اقساط آن را هم اعلام کردند که همه این اخبار را تکذیب می کنم. معاون امور مسکن و ساختمان وزارت راه و شهرسازی افزود: چند پیشنهاد مختلف درباره وام مستاجران ارائه شده است که تمام این پیشنهادات بررسی شده‌اند اما هنوز درباره هیچ‌یک از آنها تصمیم نگرفته‌ایم.وی تاکید کرد: پس از برگزاری جلسه ستاد اقتصادی امروز سه شنبه، روز چهارشنبه در جلسه هیات دولت تصمیم نهایی درباره سقف وام ودیعه و میزان اقساط آن توسط رئیس جمهور اعلام می‌شود.وی افزود: برای پرداخت اقساط این وام مدل ویژه‌ای پیشنهاد شده است که می‌تواند توان پرداخت مستاجران را افزایش دهد و احتمالا سود این وام فقط از سوی مستاجران پرداخت خواهد شد.

بازگشت مجدد شرکت‌های هواپیمایی بین المللی به فضای ایران



معاون هوانوردی و امور بین الملل سازمان هواپیمایی گفت: نشست‌های متعدد خوبی با شرکت‌های هواپیمایی دنیا داشته‌ایم، اطمینان آنان را به امن بودن فضای کشور حاصل کرده‌ایم و ارزیابی ریسک انجام شده را به آنها داده‌ایم.به گزارش فارس، مرتضی دهقان اظهار داشت: جمهوری اسلامی ایران در حوزه هوانوردی غیرنظامی بر اساس مقررات سازمان جهانی هواپیمایی (ایکائو) عمل می کند و در همه حوزه‌های تخصصی این صنعت از به روزترین تجهیزات و مناسب‌ترین آنها برخوردار است.وی با تأکید بر این که آسمان کشور ایران امن است، گفت: در حال حاضر همه سرویس‌های استاندارد به شرکت‌های هواپیمایی دنیا که تمایل دارند از فضای کشورمان عبور کنند ارائه می‌دهیم.معاون هوانوردی و امور بین الملل سازمان هواپیمایی با اشاره به اطلاعیه اخیر آژانس بین المللی ایمنی اتحادیه اروپا بیان کرد: این اطلاعیه که به تازگی صادر شده است در باره عبور از فضای کشور است و اطلاعیه جدیدی نیست، تمدید اطلاعیه قبلی بوده است که به شرکت‌های هواپیمایی خارجی اعلام شده است. پروازهای زیر ۲۵ هزار پا بر مبنای ارزیابی ریسک انجام دهند.دهقان بیان کرد: نشست‌های متعدد خوبی با شرکت‌های هواپیمایی دنیا داشته‌ایم، اطمینان آنان را به امن بودن فضای کشور حاصل کرده ایم و ارزیابی ریسک انجام شده را به آنها داده‌ایم. وی اظهار داشت: روند رو به بهبودی در گسترش پروازهای خارجی و عبوری از فضای کشور خواهیم داشت.

رئیس کمیسیون عمران مجلس شورای اسلامی خبر داد

طرح تازه نمایندگان برای ساخت مسکن انبوه و ارزان

گروه راه و مسکن: رئیس کمیسیون عمران مجلس شورای اسلامی گفت: طرح تولید انبوه مسکن در مجلس به جمع بندی نهایی رسیده است و این طرح این هفته در مجلس اعلام وصول می‌شود.

به گزارش مهر، محمدرضا رضایی کوچی با بیان اینکه طرح تولید انبوه مسکن در مجلس به جمع بندی نهایی رسیده است، افزود: این طرح چهارشنبه هفته جاری تقدیم هیئت رئیسه و اعلام وصول می‌شود.وی اظهار داشت: عمده دلیل بحران در حوزه مسکن کشور نبود تعادل بین عرضه و تقاضاست.رئیس کمیسیون عمران مجلس شورای اسلامی گفت: متأسفانه طی چند سال گذشته با کاهش شدید تولید مسکن رو به رو بودیم که این نیاز انباشته شده و در حال حاضر تبدیل به یک عدد بزرگ و درشتی شده است. وی افزود: دولت طرح‌های مختلفی مثل مسکن اجتماعی و اقدام ملی تولید مسکن را در دستور کار خود قرار داده بود اما خروجی قابل توجهی نداشت به همین دلیل مجلس در این زمینه ورود کرده است.رضایی کوچی بیان داشت: از زمان نخستین جلسه رسمی کمیسیون عمران مجلس یازدهم تا اکنون تمامی جلسات آن به بحث مسکن اختصاص داده شده است.وی ادامه داد: طرح تولید انبوه مسکن در مجلس نهایی شد و قرار است چهارشنبه هفته جاری تقدیم هیئت رئیسه مجلس شده و اعلام وصول شود. رئیس کمیسیون عمران مجلس شورای اسلامی گفت: این طرح با همکاری و مشارکت مرکز پژوهش‌های مجلس، وزارت راه و شهرسازی، بخش خصوصی، تولید کنندگان مسکن، بانک مرکزی و دیگر کارشناسان تهیه و تدوین شده است. وی افزود: عمده محورهای این طرح شامل تأمین زمین ارزان قیمت، تسهیلات ارزان قیمت و مصالح ساختمانی ارزان قیمت است.رضایی کوچی بیان داشت: بحث تولید مسکن همواره تحت تأثیر عواملی مانند تأمین زمین، ارائه تسهیلات و مصالح ساختمانی بوده است.



▪ زمین‌های ارزان قیمت در طرح تولید انبوه مسکن

وی در خصوص تأمین زمین ارزان قیمت برای تولید مسکن گفت: با توجه به اینکه ۸۰ درصد قیمت یک واحد مسکونی به زمین ربط پیدا می کند تلاش شده در این طرح زمین‌های ارزان قیمت برای تولید مسکن در نظر گرفته شود.رئیس کمیسیون عمران مجلس شورای اسلامی افزود: سالیان سال بحثی بین وزارت راه و شهرسازی و جهاد کشاورزی در ارتباط با زمین‌های حرایم شهرها مطرح بود.وی اظهار داشت: خوشبختانه طبق توافق صورت گرفته طی هفته گذشته تمامی زمین‌های حرایم شهرها معادل ۲۵۰ هزار هکتار در اختیار وزارت راه و شهرسازی قرار گرفته است.رضایی کوچی ادامه داد: این اراضی می‌تواند در راستای تولید مسکن قرار گیرد. وی در خصوص تسهیلات بانکی برای تولید مسکن نیز گفت: از سرجمع کل تسهیلاتی که بانک‌ها پرداخت می کردند کمتر از هفت درصد به حوزه مسکن اختصاص پیدا می کرد.رئیس کمیسیون عمران مجلس یازدهم افزود: در این طرح حداقل ۲۵ درصد تسهیلاتی که بانک‌ها پرداخت می کنند باید در حوزه مسکن باشد.وی اظهار داشت: اگر احیاناً بانکی بخواهد این مصوبه مجلس را اجرا نکند جرایمی در نظر گرفته شده که نقش بازدارندگی داشته باشد. رضایی کوچی در مورد مصالح ساختمانی نیز به گفت: مصالح ساختمانی که در داخل کشور تولید می‌شود اغلب در بستر بورس قرار می گیرد و با قیمت‌های چند برابر خرید و فروش می‌شود.وی افزود: در این قانون تاکید شد حتماً مصالح مورد نیاز تولید مسکن باید با مدیریت وزارت راه و شهرسازی بدون اینکه وارد بورس شود در اختیار تولیدکنندگان و مردم قرار گیرد.رئیس کمیسیون عمران مجلس شورای اسلامی اظهار داشت: خوشبختانه در طرح تولید انبوه مسکن به سه فاکتور مهم در بحث تولید مسکن یعنی زمین، تسهیلات و مصالح پرداخته شده است.وی تصریح کرد: این طرح در کنار قانون وصول مالیات بر خانه‌های خالی نقش مؤثری در تولید مسکن خواهد داشت.

▪ ۱۴۰ هزار میلیارد تومان؛ اعتبار سالانه برای تولید انبوه مسکن

نماینده مردم جهرم در مجلس شورای اسلامی با اشاره به میزان منابع اعتباری برای اجرای طرح های تولید انبوه مسکن، گفت: در شرایط کنونی حدود ۳۰۰ هزار واحد مسکونی توسط بخش خصوصی تولید می شود، از این رو باید نسبت به تولید حدود ۷۰۰ هزار واحد اقدام کرد، از طرفی میزان اعتبارات به مقدار ارائه تسهیلات بستگی دارد، حال اگر برای هر واحد مسکونی حدود ۲۰۰ میلیون تومان تسهیلات در نظر گرفته شود، ما سالانه به حدود ۱۴۰ هزار میلیارد تومان اعتبار نیاز داریم.وی درباره تبعات تزریق نقدینگی در بازارهای اقتصادی، افزود: درست است که تزریق حجم بالایی از نقدینگی به بازار ساخت و ساز مسکن موجب تشدید تورم اقتصادی می شود، اما به نظر باید میان تشدید تورم و افزایش چند برابری قیمت مسکن، قیاس صورت گیرد.

اخبار کوتاه

مسافران خارجی قبل از خروج از فرودگاه موبایل خود را رجیستر کنند

گمرک فرودگاه امام (ره) اعلام کرد: تمام مسافران غیر ایرانی که قصد خروج کشور از این فرودگاه را دارند، باید گوشی موبایل خود را در گیت گمرک، رجیستر و عوارض آن را پرداخت کنند. اطلاعیه گمرک فرودگاه امام (ره) به این شرح است.قابل توجه کلیه اتباع غیر ایرانی:تمامی مسافران غیر ایرانی توجه داشته باشند قبل از خروج از سالن فرودگاه، با مراجعه به گیت گمرک نسبت به ثبت، رجیستری و پرداخت حقوق و عوارض گمرکی گوشی خود اقدام نمایند.در صورت خروج از فرودگاه و مراجعه مجدد این کار امکان پذیر نمی‌باشد.

کشف ۱۲۴۹ مورد زمین خواری در کشور

معاون وزیر راه و شهرسازی گفت: در چهار ماهه ابتدای سال ۱۳۹۹ تعداد ۱۲۴۹ مورد رفع تصرف از زمین های دولتی به ارزش ۴۱۳۸ میلیارد تومان انجام گرفت که استان تهران با آزادسازی ۴۵۰ میلیارد تومان رتبه اول را داشت.علی نبیان در گفت و گو با ایسنا اظهار کرد: با تلاش یگان حفاظت سازمان ملی زمین و مسکن در چهار ماهه ابتدایی سال جاری به دنبال ۱۶۴۲ مورد گزارش تعداد ۱۲۴۹ مورد رفع تصرف فوری از اراضی دولتی واقع در محدوده شهرهای کل کشور به مساحت تقریبی ۶۳۰ هکتار با ارزش ۴۱۳۸ میلیارد تومان انجام شد.وی افزود: همچنین در چهار ماهه ابتدای سال جاری برای حدود ۲۱۲ هکتار زمین به ارزش ۲۶۷۸ میلیارد تومان حکم قطعی رفع تصرف صادر شده است.

خط تجارت دریایی چابهار به چین برای اولین بار راه‌اندازی شد

مدیر کل بنادر و دریانوردی سیستان و بلوچستان گفت: با ارسال اولین محموله ترانزیتی افغانستان به چین از طریق بندر شهید بهشتی چابهار، کریدوری جدید برای این بندر بزرگ اقیانوسی گشوده شد.به گزارش اداره کل بنادر و دریانوردی سیستان و بلوچستان، بهروز آقایی بیان کرد: در این راستا اولین محموله ترانزیتی افغانستان حامل میوه خشک به مقصد بندر تیان جین در کشور چین ارسال شد، این محموله با ترانشیپ از طریق چابهار به بندر موندرای هند ارسال شد که پس از تخلیه در این بندر و بارگیری به کشتی دیگری به مقصد نهایی منتقل شد.آقایی با تاکید بر این که با ارسال این محموله، این کریدور جدید نیز برای بندر شهید بهشتی گشوده شد، تصریح کرد: در گذشته محموله‌هایی که از طریق بندر چابهار به هند ارسال می‌شد، ابتدا به بندر عباس یا بندر جبل علی منتقل و از آنجا با کشتی عازم چین می‌شد که مسیر و هزینه اضافه ای را به صاحبان این کالاها تحمیل می کرد.

رییس سازمان بورس و اوراق بهادار خبر داد:

تامین مالی ۴۰ هزار میلیارد تومانی دولت از بازار سرمایه

گروه بورس: رییس سازمان بورس و اوراق بهادار گفت: امسال تاکنون دولت حدود ۴۰ هزار میلیارد تومان بوسیله بازار سرمایه تامین مالی کرده و هفته گذشته نیز مصوب شد تا دولت در شهریورماه، نسبت به تامین مالی ۳۷ هزار میلیارد تومانی از بازار سرمایه اقدام کند. به گزارش پایگاه خبری بازار سرمایه، دکتر قالیباف با بیان اینکه انجمن مالی اسلامی ایران اقداماتی فراتر از یک انجمن علمی انجام داده، به تنوع ابزارهای اسلامی در بازار سرمایه اشاره کرد و گفت: بر اساس نیازهای مالی بنگاه های دولت، بازار سرمایه راه حل های مختلفی دارد.این موضوع از موفقیت های بزرگ بازار سرمایه بوده که آن را مرهون حضور کمیته فقهی در بررسی و تطبیق قوانین با فقه شیعه می دانیم.

▪ اوراق اجاره سهام، بی نظیر در تامین مالی بنگاه ها و هلدینگ های بزرگ

رییس سازمان بورس و اوراق بهادار توضیح داد: بحث مقررات اجرایی، نظارت های بعد از اجرا و بررسی عملکرد صحیح ابزارها در بازار سرمایه توسط این کمیته طی جلسات متعددی مورد بحث قرار می گیرد.وی تاکید کرد: در حال حاضر تامین مالی های بزرگی با انتشار اوراق سلف، در بورس کالا و انرژی انجام شده است. همچنین به زودی شاهد تامین مالی ۱۷ هزار میلیارد تومانی از طریق بورس انرژی و بر محور کالا و محصول، خواهیم بود.قالیباف اصل، اوراق اجاره سهام را اوراق بی نظیری برای تامین مالی بنگاه ها و هلدینگ های بزرگ دانست و افزود: هنوز فرهنگ استفاده از این ابزارها به طور کامل جا نیفتاده در حالی که استفاده از این ابزارها به سادگی امکانپذیر است.



▪ سرعت، ویژگی ابزارهای تامین مالی در بازارسرمایه

وی ابزار تامین مالی در بازارسرمایه را منعطف دانست و گفت: یکی دیگر از ویژگی های این ابزارها، سرعت تامین مالی در بازارسرمایه است که در دیگر بازارها وجود ندارد. بر این اساس اگر ناشر، اطلاعات مورد نیاز را در اختیار بگذارد، تامین مالی، به سرعت قابل انجام است.

دکتر قالیباف با اشاره به اینکه در حال حاضر نزدیک به ۱۸۰ هزار میلیارد تومان ابزار با درآمد ثابت در بازار سرمایه مورد معامله قرار میگیرد، گفت: از ابتدای سال جاری تاکنون دولت حدود ۴۰ هزار میلیارد تومان از طریق بازارسرمایه تامین مالی کرده است. هفته گذشته نیز مصوب شد تا دولت در شهریورماه، نسبت به تامین مالی ۳۷ هزار میلیارد تومانی از بازار سرمایه اقدام کند. رییس سازمان بورس و اوراق بهادار یکی از موفقیت های بزرگ بازارسرمایه را ایجاد ابزار صکوک عنوان کرد و افزود: اکنون صکوک در بازار سرمایه به جایگاهی رسیده که حتی بانک مرکزی هم میتواند برای انجام سیاست های پولی خود و عملیات بازار باز از این ابزار استفاده کند. همچنین این ابزار می تواند به کشف نرخ سود در این بازار کمک کند.

قالیباف اصل اظهار کرد: بازارسرمایه بازاری دارای خلاقیت و نوآوری است. به تازگی مصوبه ای به نام «صندوق تامین مالی» ایجاد شده که به سهامدار کمک می کند تا اگر نمی تواند سهام خود را در بازار بفروشد، بخشی از سهام را در یک صندوق (به طور تک سهم) قرار دهد؛ به طوریکه سهامدار عمده سهام خود را به صورت ممتاز نگه دارد و یونیت های عادی خود را برای تامین مالی در بازار بفروشد. در واقع سهم ممتاز دارای حق رای انتخاب هیات مدیره بوده ولی یونیت های صندوق فاقد حق رای انتخاب هیات مدیره هستند.

فتح ابر کانال یک میلیون و ۹۰۰ هزار واحدی شاخص بورس

شاخص بورس روز دوشنبه ۳۰ تیرماه، برای نخستین بار وارد کانال یک میلیون و ۹۰۰ هزار واحد شد.به گزارش ایسنا، معاملات روز دوشنبه ۳۰ تیرماه، بازار سرمایه در حالی به پایان رسید که شاخص کل این بازار با ۵۹ هزار و ۷۷۰ واحد رشد به رقم یک میلیون و ۹۲۴ هزار واحد رسید. شاخص کل با معیار هم وزن نیز با ۱۱ هزار و ۲۷۲ واحد صعود رقم ۵۱۲ هزار و ۴۶۹ واحد را ثبت کرد. معامله‌گران این بازار یک میلیون معامله به ارزش ۱۹۰ هزار و ۱۹۰ میلیارد ریال انجام دادند. پالایش نفت اصفهان، فولاد مبارکه اصفهان، صنایع پتروشیمی خلیج فارس، پارس خودرو، ایران خودرو، سرمایه گذاری گروه توسعه ملی و معدنی و صنعتی گلگهر نسبت به سایر نمادها بیشترین تاثیر مثبت را روی بورس گذاشتند و گلوکزان، بانک تجارت، فولاد مبارکه اصفهان، سرمایه گذاری غدیر، گسترش سرمایه گذاری ایران خودرو، صنایع پتروشیمی خلیج فارس و گروه دارویی برکت نمادهای پربیننده این بازار بودند.شاخص کل فرابورس نیز ۳۹۵ واحد رشد و رقم ۱۹ هزار و ۷۱۷ واحد را ثبت کرد. معامله‌گران این بازار ۸۸۹ هزار معامله به ارزش ۶۹ هزار و ۵۶۲ میلیارد ریال انجام دادند. سنگ آهن گوهرزمین، سهامی ذوب‌آهن اصفهان، پتروشیمی تندگویان، پتروشیمی زاگرس، هلدینگ صنایع معدنی خاورمیانه، فولاد هرمزگان جنوب و سرمایه گذاری صباتامین نسبت به سایر نمادها بیشترین تاثیر مثبت را روی فرابورس گذاشتند.لیست نمادهای پربیننده این بازار هم از صنایع ذوب‌آهن اصفهان، بانک دی، هتل پارسیان کوثر اصفهان، سیمان لار سبزوار، کشت و صنعت شهداب ناب خراسان، س. توسعه و عمران استان کرمان و صنایع ماشین‌های اداری ایران تشکیل شده‌اند.

انحصار کارگزاری های بورس برداشته می شود

سازمان بورس ملکف شد تا پایان مرداد ماه، دستورالعمل جدیدی برای صدور مجوز کارگزاری تهیه کند تا امکان صدور محوز برای متقاضیان حائز شرایط فراهم شود.

به گزارش مهر، حاصل سی و نهمین جلسه هیأت مقررات زدایی و تسهیل صدور مجوزهای کسب و کار روز گذشته چند مصوبه بود که یکی از مهم‌ترین مصوبات این جلسه مربوط به بررسی مجوز تأسیس کارگزاری بورس می‌شود که مطابق با این مصوبه، سازمان بورس و اوراق بهادار ملکف شده است تا پایان مرداد ماه با رعایت ماده ۲ و ۳ قانون بهبود، دستورالعمل جدیدی برای صدور مجوز کارگزاری تهیه کند تا امکان صدور محوز برای متقاضیان حائز شرایط فراهم شود.در این مصوبه آمده است: سازمان بورس و اوراق بهادار مکلف است تا تاریخ ۳۱ مرداد ۹۹ دستورالعمل جدیدی در خصوص مجوز تأسیس و فعالیت کارگزاری در بورس را با رعایت مواد ۲ و ۳ قانون بهبود مستمر محیط کسب و کار به نحوی تنظیم نماید که در آن تمامی شرایط تخصصی و حرفه ای مربوط به کسب و کار تأسیس کارگزاری در بورس و حتی محدودیت‌های زیرساختی، فنی و نظارتی موجود لحاظ شود و برای همه متقاضیانی که دارای شرایط و اهلیت لازم هستند، مطابق دستورالعمل مذکور امکان صدور مجوز فراهم شود. در صورت عدم تنظیم و تصویب دستورالعمل جدید، دستورالعمل صدور مجوز تأسیس و فعالیت کارگزاری در بورس به شماره ۲۰۱۳۰/۱۲۱ مصوب ۳۱ شهریور ۸۶ هیأت مدیره سازمان بورس و اوراق بهادر ملغی الاثر می‌شود.

آگهی موضوع ماده ۳ قانون و ماده ۱۳ آیین نامه قانون تعیین تکلیف وضعیت ثبتی اراضی و ساختمان فاقد سند رسمی برابر رای شماره ۱۳۹۹۶۰۳۱۷۰۰۱۰۰۲۸۴۰-۹۹/۳/۱۱ هیات اول موضوع قانون تعیین تکلیف وضعیت ثبتی اراضی و ساختمان های فاقد سند رسمی مستقر در واحد ثبتی ناحیه یک اهواز تصرفات مالکانه و بلامعارض متقاضی آقای صادق سواری فرزند نبی بشماره شناسنامه ۱۴۳۵ صادره از اهواز به شماره ملی ۱۷۵۷۷۳۱۶۹۵ نسبت به ششدانگ یک باب ساختمان به مساحت ۱۰۲۵/۳۶ متر مربع در قسمتی از پلاک ۲۷۷۵/۴ بخش ۹ اهواز خریداری شده موضوع سهمی آقای لفته گطعاوی زاده فرزند دلفی (مالک رسمی) که به متقاضی انتقال یافته، محرز گردیده است. لذا به منظور اطلاع عموم مراتب در دو نوبت به فاصله پانزده روز آگهی می شود در صورتیکه اشخاص نسبت به صدور سند مالکیت متقاضی اعتراضی داشته باشند میتوانند از تاریخ انتشار اولین آگهی بمدت دو ماه اعتراض خود را به این اداره تسلیم و پس از اخذ رسید، ظرف مدت یک ماه از تاریخ تسلیم اعتراض، دادخواست خود را به مرجع قضائی تقدیم نمایند. بدیهی است در صورت انقضای مدت مذکور و عدم وصول اعتراض طبق مقررات سند مالکیت صادر خواهد شد. ضمنا صدور سند مالگیت مانع از مراجعه متضرر به دادگاه نخواهد بود. اکبر افشین- رئیس اداره ثبت اسناد و املاک ناحیه یک اهواز تاریخ انتشار

نوبت اول: ۱۳۹۹/۴/۱۵ تاریخ انتشار نوبت دوم: ۱۳۹۹/۴/۳۱ ۵/۵۵۱ م/الف

آگهی فقدان سند آقای رامین صفائیان بادی مالک مورد ثبت به استناد دو برگ استشهادیه محلی مصدق شده در دفتر اسناد رسمی ۳۱ ملارد مدعی است سند مالکیت یک دانگ مشاع از ششدانگ یک قطعه زمین به مساحت ۲۰۰۰۰ متر مربع قطعه ۳۵ تفکیکی به شماره ۴۱۲ فرعی از ۳۹ اصلی، مفروز ومجزا شده از پلاک اصلی مزبور، واقع در ملارد کوشکک که به شماره چاپی ۸۱۳۱۴۶/د/۹۳ ذیل ثبت ۷۶۷۰۰ دفتر ۵۸۷ صفحه ۲۴۶ بنام خانم اعظم السادات قدیری اصلی ثبت و سند صادر گردیده است و برابر سند شماره ۱۷۶۶۰ مورخ ۹۷/۱۱/۳۰ دفترخانه ۲۸ شهریار در مالکیت مالک متن قرار گرفته است به علت اثاث کشی مفقود گردیده تقاضای صدور سند مالکیت المثنی نموده است، لذا مراتب به استناد ماده ۱۲۰ آیین نامه قانون ثبت در یک نوبت آگهی میشوند تا چنانچه کسی مدعی انجام معامله نسبت به پلاک فوق ویا سند مالکیت نزد خود میبا شد از تاریخ انتشار آگهی ظرف مدت ده روز اعتراض خود را کتبا به ضمیمه سند معامله به این اداره تسلیم ورسید در یافت نمایند در غیر این صورت پس از انقضای مدت مذکور ونرسیدن واخواهی نسبت به صدور سند مالکیت المثنی طبق مقررات اقدام خواهد شد کفیل ثبت اسناد واملاک ملارد-لوائی م الف/۱۰۶۶

آگهی فقدان سند آقای رامین صفائیان بادی مالک مورد ثبت به استناد دو برگ استشهادیه محلی مصدق شده در دفتر اسناد رسمی ۳۱ ملارد مدعی است سند مالکیت یک دانگ مشاع از ششدانگ یک قطعه زمین به مساحت ۲۰۰۰۰ متر مربع قطعه ۳۸ تفکیکی به شماره ۴۱۳ فرعی از ۳۹ اصلی، مفروز ومجزا شده از پلاک اصلی مزبور، واقع در ملارد کوشکک که به شماره چاپی ۸۱۳۱۴۱/د/۹۳ ذیل ثبت ۷۶۶۹۸ دفتر ۵۸۷ صفحه ۲۴۲ بنام خانم اعظم السادات قدیری اصلی ثبت و سند صادر گردیده است و برابر سند شماره ۱۷۶۶۱ مورخ ۹۷/۱۱/۳۰ دفترخانه ۲۸ شهریار در مالکیت مالک متن قرار گرفته است به علت اثاث کشی مفقود گردیده تقاضای صدور سند مالکیت المثنی نموده است، لذا مراتب به استناد ماده ۱۲۰ آیین نامه قانون ثبت در یک نوبت آگهی میشوند تا چنانچه کسی مدعی انجام معامله نسبت به پلاک فوق ویا سند مالکیت نزد خود میبا شد از تاریخ انتشار آگهی ظرف مدت ده روز اعتراض خود را کتبا به ضمیمه سند معامله به این اداره تسلیم ورسید در یافت نمایند در غیر این صورت پس از انقضای مدت مذکور ونرسیدن واخواهی نسبت به صدور سند مالکیت المثنی طبق مقررات اقدام خواهد شد کفیل ثبت اسناد واملاک ملارد-لوائی م الف/۱۰۶۷

آگهی فقدان سند آقای رامین صفائیان بادی مالک مورد ثبت به استناد دو برگ استشهادیه محلی مصدق شده در دفتر اسناد رسمی ۳۱ ملارد مدعی است سند مالکیت یک دانگ مشاع از ششدانگ یک قطعه زمین به مساحت ۲۰۰۰۰ متر مربع قطعه ۳۴ تفکیکی به شماره ۴۱۱ فرعی از ۳۹ اصلی، مفروز ومجزا شده از پلاک اصلی مزبور، واقع در ملارد کوشکک که به شماره چاپی ۸۱۳۱۴۴/د/۹۳ ذیل ثبت ۷۶۶۹۹ دفتر ۵۸۷ صفحه ۲۴۴ بنام خانم اعظم السادات قدیری اصلی ثبت و سند صادر گردیده است و برابر سند شماره ۱۷۶۵۹ مورخ ۹۷/۱۱/۳۰ دفترخانه ۲۸ شهریار در مالکیت مالک متن قرار گرفته است به علت اثاث کشی مفقود گردیده تقاضای صدور سند مالکیت المثنی نموده است، لذا مراتب به استناد ماده ۱۲۰ آیین نامه قانون ثبت در یک نوبت آگهی میشوند تا چنانچه کسی مدعی انجام معامله نسبت به پلاک فوق ویا سند مالکیت نزد خود میبا شد از تاریخ انتشار آگهی ظرف مدت ده روز اعتراض خود را کتبا به ضمیمه سند معامله به این اداره تسلیم ورسید در یافت نمایند در غیر این صورت پس از انقضای مدت مذکور ونرسیدن واخواهی نسبت به صدور سند مالکیت المثنی طبق مقررات اقدام خواهد شد کفیل ثبت اسناد واملاک ملارد-لوائی م الف۱۰۶۸

سازمان ثبت اسناد و املاک کشور حوزه ثبت ملک ناحیه دو رشت هیات موضوع قانون تعیین تکلیف وضعیت ثبتی اراضی و ساختمان‌های فاقد سند رسمی آگهی موضوع ماده ۳ قانون و ماده ۱۳ آئین نامه قانون تعیین تکلیف وضعیت ثبتی و اراضی و ساختمان‌های فاقد سند رسمی برابر رای شماره ۱۳۹۸۶۰۳۱۸۶۰۳۰۰۱۱۶۸ مورخ ۹۸.۲.۲۳ هیات موضوع قانون تعیین تکلیف وضعیت ثبتی اراضی و ساختمان‌های فاقد سند رسمی مستقر در واحد ثبتی حوزه ملک ناحیه ۲ رشت تصرفات مالکانه بلامعارض آقای سید حسین حسینی فرزند سید باقر به شماره شناسنامه ۱۱۰۱ صادره از تهران در قریه کویخ در ششدانگ یک قطعه زمین مشتمل بر ساختمان به مساحت ۳۱۷.۷۹ متر مربع پلاک فرعی ۱۷۵ از اصلی ۸۵ مفروز مجزی از پلاک ۱ از اصلی ۸۵ واقع در بخش چهار رشت خریداری از مالک رسمی آقای یداله عاصی کویخی محرز گردیده است،لذا به منظور اطلاع عموم مراتب در دونوبت به فاصله ۱۵ روز آگهی می‌شود در صورتی که اشخاص نسبت به صدور سند مالکیت متقاضی اعتراضی داشته باشند می‌توانند از تاریخ انتشار اولین آگهی به مدت دو ماه اعتراض خود را به این اداره تسلیم و پس از اخذ رسید، ظرف مدت یک ماه از تاریخ تسلیم اعتراض، دادخواست خود را به مراجع قضایی تقدیم نمایند بدیهی است در صورت انقضای مدت مذکور و عدم وصول اعتراض طبق مقررات سند مالکیت صادر خواهد شد. م الف ۷۱۷ تاریخ انتشار نوبت اول: ۹۹.۴.۱۶ تاریخ انتشار نوبت دوم: ۹۹.۴.۳۱ حسین اسلامی کجیدی_رئیس اداره ثبت اسناد و املاک ناحیه دو رشت

آگهی ابلاغ اجرائیه

کلاسه: ۹۸۰۲۱۲۷- بدینوسیله به آقای خلیل جباری کرد قشلاقی فرزند احد به شماره ملی ۱۴۶۱۳۷۳۴۶۸ بدهکار پرونده کلاسه ۹۸۰۲۱۲۷ که برابر گزارش مامور پست در نشانی متن قرارداد بانکی شناخته نگردیده اید ابلاغ می گردد که برابر قرارداد بانکی ۱۵۰۱/۱۱/۹۴۷۴/۱۱- ۹۷/۳/۲۷ بین شما، لطیف بیگ پور و حمید جباری با بانک سرمایه اردبیل مبلغ ۴۷۰/۰۰۰/۰۰۰ ریال اصل طلب، مبلغ ۱/۰۳۸/۰۳۸/۴۷۱ ریال سود و مبلغ ۲۰۸/۹۷۵/۱۸۸ ریال خسارت تاخیر تادیه تا مورخه ۹۸/۱۲/۵ بدهکار می باشید که براثر عدم پرداخت وجه بستانکار درخواست صدور اجرائیه نموده پس از تشریفات قانونی اجرائیه صادر و بکلاسه فوق در این اجراء مطرح می باشد لذا طبق ماده ۱۸/۱۹ آئین نامه اجرائی مفاد اسناد رسمی بشما ابلاغ می گردد از تاریخ انتشار این آگهی که تاریخ اجرائیه محسوب است فقط یک نوبت در روزنامه، کثیرالانتشار درج و منتشر می گردد ظرف مدت ۲۰ روز نسبت به پرداخت بدهی خود اقدام و در غیر این صورت بدون انتشار آگهی دیگری عملیات اجرائی طبق مقررات علیه شما تعقیب خواهد شد.

رئیس اجرای اسناد رسمی اردبیل- کشفی مقدم

پیشخوان
Pishkhan.com

تجارت

روزنامه صبح ایران
اقتصادی، سیاسی و اجتماعی

صاحب امتیاز: موسسه افق‌رسانه پویا — مدیرمسئول: اصغر نعمتی

هیئت تحریریه: اقتصاد: کورش شرفشاهی — بانک و بیمه: علیرضا ملاحتی — انرژی: امیر مهدی نعمتی — اصناف و کشاورزی: بهنام فتحنایی — صنعت و تجارت: سعید قلیچی
شهرستان‌ها: حسن چشمی — جامعه: ندا جعفری
واحد فنی: مدیر فنی: امیر شریف — صفحه‌آرا: فاطمه عبدالهزاده — دبیر سایت: حسین خدنگ — مدیر سازمان آگهی: مریم کاظمی، فکس: ۶۶۴۳۵۷۶۵

تلفن تحریریه: ۶۶۴۳۵۷۴۶-۶۶۹۱۱۱۷۲ — تلفکس: ۶۶۴۳۱۰۲۲
تلفن سازمان آگهی‌ها: ۶۶۴۳۵۷۴۵ — سامانه پیام کوتاه: ۸۸۸ ۷۱۱ ۳۰۰۰ کانال تلگرام: http://telegram.me//tejaaratonline
آدرس: ستارخان، بین توحید و باقرخان، کوچه اکبریان آذر، پلاک ۵۷،طبقه سوم شرقی — لیتوگرافی و چاپ: گل آذین ۶۶-۶۶۷۹۱۳۶۵

تجارت آنلاین: www.tejaratonline.ir پست الکترونیک تحریریه: tejarateditor@gmail.com پست الکترونیک سازمان آگهی‌ها: tejaratnewspaper@gmail.com

سه‌شنبه ۳۱ تیر ۱۳۹۹ • ۲۹ ذی‌القعده ۱۴۴۱ • 8 page • Tue • 21 July . 2020

www.tejaratonline.ir

آیین نامه اخلاق حرفه‌ای «تجارت» را در سایت روزنامه ببینید.

نسخه الکترونیک روزنامه را هر روز در سایت www.tejaratonline.ir مشاهده کنید.



قاب روز

خشکی رودخانه فصلی – کرمانشاه/تسنیم

جامعه

رئیس سازمان غذا و دارو خبر داد:

واکسن ایرانی آنفلوانزا در راه است

رئیس سازمان غذا و دارو از برنامه وزارت بهداشت از ممنوعیت عرضه داروهای "رمدسیویر" و "فاویپیراویر" در خارج از بیمارستان خبر داد و گفت: از آنجا که این داروها به دلیل حساسیتی که دارند و مصرف بی رویه آنها می‌تواند موجب مقاومت ویروس شود، در نتیجه در شبکه کاملا رسمی ضبط و ثبت شده، توزیع انجام خواهد شد.به گزارش ایسنا، دکتر محمدرضا شانه ساز در حاشیه اجلاس روسای دانشگاه‌های علوم پزشکی اظهار داشت: من به تمامی هموطنان اعلام می کنم ما واقعا در زمینه داروهایی که مورد نیاز کشور برای بیماران مبتلا به کرونا است، مشکلی نداریم و این داروها را در گام اول برای انجام مطالعات بالینی وارد کردیم و در اختیار شبکه مطالعات بالینی کشور قرار گرفته است و داروهایی هم که به صورت رسمی در این زمینه وارد کشور شدند در اختیار دانشگاه‌های علوم پزشکی قرار گرفته است و به زودی ما از ۵۰ تولید داخل داروی رمدسیویر بهره برداری خواهیم کرد. همچنین همانطور که از قبل نیز قول داده بودیم داروی فاویپیراویر چند ماهی است در کشور تولید شده است و توزیع گسترده آن از هفته گذشته در دانشگاه‌های علوم پزشکی آغاز شده است. شانه ساز تاکید کرد: توجه مردم را به این نکته جلب می کنم که قرار نیست داروهای فوق در خارج از بیمارستان‌ها و به صورت انبوه در مناطق دیگر عرضه شوند، این داروها به لحاظ حساسیتی که دارند و مصرف بی رویه این داروها می‌تواند موجب مقاومت ویروس شود و تاثیر آن از بین برود در نتیجه در شبکه کاملا رسمی ضبط و ثبت شده توزیع انجام خواهد شد. بنابراین داروی رمدسیویر به همین شیوه و به صورت محدود در اختیار دانشگاه‌ها قرار گرفته است. رییس سازمان غذا و دارو همچنین به برنامه وزارت بهداشت برای تامین واکسن آنفلوانزا برای پاییز نیز اشاره کرد و



گفت: امسال برای اولین بار واکسن ملی و ایرانی آنفلوانزا در کشور خواهیم داشت و امیدواریم پاییز امسال حدود یک میلیون دوز از این واکسن ایرانی تولید شود. واردات این واکسن از خارج نیز امسال انجام می شود و طبق برنامه از شهریور این واکسن را در کشور خواهیم داشت.

موسیقی

سالار عقیلی کنسرت آنلاین برگزار می‌کند

سالار عقیلی خواننده موسیقی ایران روز سوم مرداد همراه با همسرش حریر شریعت‌زاده کنسرت آنلاینی را پیش روی مخاطبان قرار می‌دهد.به گزارش مهر، کنسرت آنلاین سالار عقیلی با همراهی همسرش حریر شریعت‌زاده به‌عنوان نوازنده پیانو ساعت ۲۰:۳۰ روز سوم مردادماه از طریق یکی از اپلیکیشن‌های رسمی کشورمان برگزار می‌شود.سالار عقیلی از جمله هنرمندانی است که طی ماه‌های گذشته به دلیل شیوع ویروس کرونا و همه‌گیر شدن بیماری کووید ۱۹ عمدتاً خانه نشینی را ترجیح داده است، پیش از این نیز همراه با همسر و فرزندش ماهور اجرای زنده‌ای را از منزل برای طرفدارانش اجرا کرده بود.



تاکنون خوانندگان و گروه‌هایی چون کیهان کلهر، علیرضا قربانی، همایون شجریان، روزبه نعمت‌اللهی، پرواز همای، وحید تاج، کیوان ساکت، سینا سرلک، گروه لیان بوشهر، گروه رستاک، حامد همایون، ارکستر سازهای ملی ایران، ارکستر سمفونیک تهران، ارکستر ملی ایران، سامان احتشامی، علی زندوکیلی، گروه دال، گروه داماهی، حمید حامی، فرزاد فرخ، گروه گیل و آمارد، اشوان، رضا یزدانی، مهدی یغمایی، حمید عسگری در روزهای کرونایی کنسرت آنلاین برگزار کرده‌اند.

رسانه

«روح‌الله رجایی» سردبیر روزنامه جام جم درگذشت

«روح‌الله رجایی» سردبیر روزنامه جام جم بر اثر ابتلا به بیماری کرونا جان به جان آفرین تسلیم کرد.به گزارش فارس، «روح الله رجایی» که از اسفندماه سال گذشته سردبیری روزنامه جام‌جم را بر عهده گرفته بود، بر اثر ابتلا به بیماری کرونا درگذشت. بنا بر این گزارش، زنده یاد رجایی متولد ۱۳۶۱ و دانش آموخته مقطع دکتری رشته علوم ارتباطات بود و حدود دو دهه سابقه روزنامه‌نگاری داشت.



وی سابقه حضور در رسانه‌های مختلف از جمله روزنامه همشهری، همشهری جوان و تهران امروز را در کارنامه داشت. رجایی همچنین در مقطعی مسئولیت روابط عمومی سازمان هلال احمر کشور را عهده‌دار بود.

محمد حسین رنجبران مدیر روابط عمومی صدا و سیما در آخرین توئیت خود به درگذشت روح الله رجایی اشاره کرد و نوشت: مطلع شدم برادر خوبم روح الله رجایی سردبیر روزنامه جام جم که مدتی به دلیل ابتلا به کرونا بستری بود،دعوت حق را لبیک گفت. غم سنگینی است برای همه ما،تسلیت می گم به همه همکارانم در روزنامه جام جم و رسانه ملی.

هنر

خداحافظ پیرمردِ طناز

بعد از درگذشت "هاشم" سریال "متهم گریخت" نوبت به "مش‌قربون" یکی از کاراکترهای خاطره‌انگیز این مجموعه تلویزیونی رسید. پورمخبر در این سال‌های اخیر نتوانست کار جدیدی را در کارنامه کاری‌اش ثبت کند، چون گرفتار کهولت و آلزایمر شد و بر اثر سکته مغزی درگذشت. روز گذشته رضا عطاران با انتشار پستی در صفحه شخصی‌اش خبر از درگذشت احمد پورمخبر بازیگر سینما و تلویزیون داد. محبوبیت پورمخبر با «متهم گریخت» و «ترش و شیرین» رضا عطاران به اوج خودش رسید. مرحوم پورمخبر متولد ۱۳۱۹ در محله گلوبندک بود که در سن ۸۰سالگی و براساس سکته مغزی درگذشت.چندی پیش فرزندش محمد پورمخبر درباره ویدئوهایی که در فضای مجازی برای پدرش پخش کرده بودند واکنش نشان داد و گفت: پدرم چند سالی است به‌دلیل کهولت سن، آلزایمر دارد اما نه تنهاست و نه مشکل مالی دارد. متأسفانه برخی از ابتدا دوست نداشتند پدرم در سینما باشد و برخی هم به‌دنبال خراب کردن پدرم هستند، چند بار هم اقدام به شایعه‌پراکنی‌های دیگری کردند تا آبروی ایشان را ببرند. در این سال‌ها هم بارها به ایشان پیشنهاد کار شده اما به‌دلیل کهولت نتوانستند در خدمت گروه و کار دیگری باشند.حالا او با همه این طنازی‌ها و اتفاقات خاطره‌انگیز برای همیشه صحنه روزگار را ترک کرد و بعد از پست رضا عطاران، محمد پورمخبر در گفت‌وگویی با تسنیم، خبر درگذشت پدرش را تأیید کرد و گفت: پدرش یک ماهی به‌علت سکته مغزی در بیمارستان فیروزگر بستری شده بود و امروز دار فانی را وداع گفت.او تأکید کرد: فوت پدرم هیچ ربطی به کرونا نداشته و در بهشت زهرا(ع) و قطعه هنرمندان تشییع خواهیم داشت.



آگهی فراخوان مناقصه یک مرحله ای عمومی انجام امور خدماتی اداره کل ورزش و جوانان استان ایلام

جمهوری اسلامی ایران
وزارت ورزش و جوانان

اداره کل ورزش و جوانان استان ایلام در نظر دارد به استناد ماده ۱۷ قانون مدیریت خدمات کشوری انجام امور خدماتی خود را در قالب قرارداد حجمی برای مدت ۸ ماه از تاریخ ۹۵,۵,۱ الی ۹۹,۱۲,۲۹ به بخش خصوصی واگذار نماید . کلیه مراحل برگزاری مناقصه از دریافت اسناد تا ارائه پیشنهاد مناقصه گران و بازگشایی پاکتها از طریق سامانه تدارکات الکترونیکی دولت (ستاد) به آدرس www.setadiran.ir انجام خواهد شد و تنها پاکت ضمانتنامه و رسید ثبت پیشنهادی قیمت در سامانه به صورت فیزیکی تحویل گرفته خواهد شد متقاضیان جهت کسب اطلاعات بیشتر به آدرس : ایلام روبروی بیمارستان امام اداره کل ورزش و جوانان اداره توسعه منابع و پشتیبانی و یا به شماره تلفن ۲- ۴۳۳۳۰۰۳۱ تماس حاصل فرمائید . ضمنا از تاریخ درج آگهی به مدت ۱۰ روز کاری زمان شرکت در مناقصه خواهد بود .
هزینه درج آگهی و سامانه ستاد به عهده برنده مناقصه می باشد .

اداره توسعه منافع و پشتیبانی ورزش و جوانان استان ایلام

آگهی فراخوان ارزیابی کیفی و فروش اسناد مناقصه عمومی یک مرحله ای (شماره ۹۹/۱۱)

نوبت اول

شرکت آب و فاضلاب غرب استان تهران

۱- نام دستگاه مناقصه گزار : شرکت آب و فاضلاب غرب استان تهران
۲- موضوع مناقصه : انجام خدمات حفاظت فیزیکی در دو فصل (۱- حفظ و حراست از اماکن، تاسیسات و انبارهای کارفرما) (۲- حفاظت فیزیکی و اموردفتری) با تأمین و بکارگیری حداقل ۵۷ نفر نیروی انسانی
۳- مبلغ برآورد : ۱۶۳/۴۱۷/۷۲۴/۳۱۷ ریال (یکصد و شصت و سه میلیارد و چهارصد و هفده میلیون و هفتصد و بیست و چهار هزار و سیصد و هفده) ریال
۴- مدت زمان کار : ۲۴ ماه
۵- الزامات : شرکتهای دارای سوابق کاری مرتبط و دارای گواهینامه صلاحیت از حراست وزارت نیرو و مجوز از مراکز انتظام و گواهینامه hse پیمانکاران وفق اسناد ارزیابی کیفی
۶- محل اعتبار : جاری
۷- مبلغ تضمین شرکت در فرآیند ارجاع کار : ۲/۶۲۵/۰۰۰/۰۰۰ (دو میلیارد و ششصد و بیست و پنج میلیون) ریال بوده وبه یکی ازانواع ذیل می باشد:
۱) فیش واریزی به حساب شماره ۰۱-۰۰۰۰۰۰۶۰-۴-۱۱۷ نزد بانک سینا شعبه اکباتان به نام شرکت آبفای غرب استان تهران ۲) ضمانتنامه بانکی ۳) ضمانتنامه صادره از موسسات اعتباری غیربانکی (دارای مجوز از بانک مرکزی) در وجه شرکت آبفای غرب استان تهران ۴) ارائه گواهی صادره از امور مالی شرکت آبفای غرب استان تهران مبنی بر کسر از مطالبات قطعی شده
(به پیشنهادهایی که فاقد سپرده، سپرده های مخدوش، سپرده های کمتر از میزان مقرر، چک شخصی و نظایر آن ترتیب اثر داده نخواهد شد)

۸- مهلت و محل دریافت اسناد : متقاضیان شرکت در مناقصه می توانند از تاریخ درج آگهی با مراجعه به سامانه تدارکات الکترونیک دولت (www.setadiran.ir)، یک سری از اسناد مناقصه و اسناد ارزیابی کیفی را حداکثر تا ساعت ۱۴ روز دوشنبه مورخ ۹۹/۰۵/۰۶ دریافت نمایند.
۹- تاریخ و محل تحویل پیشنهادات : شرکت کنندگان می بایست پیشنهادات خود را حداکثر تا ساعت ۱۴ روز دوشنبه مورخ ۹۹/۰۵/۲۰ در سامانه تدارکات الکترونیک دولت (www.setadiran.ir) بارگذاری نمایند. (پاکات الف (تضامین) همزمان به صورت فیزیکی تحویل دبیرخانه مرکزی واقع در تهرانسر انتهای خیابان راسخ مهر کوچه یکم غربی آب و فاضلاب غرب استان تهران گردد)
۱۰- زمان و محل گشایش پاکات ارزیابی کیفی: ساعت ۹/۳۰ روز سه شنبه مورخ ۹۹/۰۵/۲۱ در دفتر قراردادها و بازرگانی شرکت آب و فاضلاب غرب استان تهران (تاریخ و زمان بازگشایی سایر پاکات متعاقباً به مناقصه گران واجد شرایط اعلام خواهد شد.)
۱۱- هزینه درج هر دو مرحله چاپ آگهی مربوط به این مناقصه بعهده کارفرما می باشد .
۱۲- به پیشنهادات فاقد امضا، مشروط، مخدوش و پیشنهاداتی که بعد از مدت مقرر این آگهی واصل شود مطلقاً ترتیب اثر داده نخواهد شد .
۱۳- سایر اطلاعات و جزئیات مربوط در اسناد مناقصه مندرج است.
نشانی های سایت اینترنتی (http://tender.nww.co.ir),(http://iets.mporg.ir)

نوبت اول: مورخ ۹۹/۴/۳۱
نوبت دوم: مورخ ۹۹/۰۵/۰۱

شرکت آب و فاضلاب غرب استان تهران

آگهی مناقصات مندرج در جدول ذیل در سامانه تدارکات الکترونیکی دولت

نوبت دوم

شرکت آب و فاضلاب خوزستان

شرکت آب و فاضلاب خوزستان در نظر دارد مطابق قانون برگزاری مناقصات پروژه زیررا به شرکتهای واجد شرایط واگذار نماید.
کلیه مراحل برگزاری مناقصه از دریافت اسناد مناقصه تا ارائه پیشنهاد قیمت مناقصه گران و گشایش پاکت ها از طریق درگاه سامانه تدارکات الکترونیکی دولت (ستاد) به آدرس Www . setadiran . ir انجام خواهد شد.
و لازم است مناقصه گران در صورت عدم عضویت قبلی ، مراحل ثبت نام در سایت مذکور و دریافت گواهی امضای الکترونیکی را جهت شرکت در مناقصه محقق سازند
اطلاعات تماس سامانه ستاد جهت انجام مراحل عضویت در سامانه : مرکز تماس ۴۱۹۳۴-۰۲۱

شماره مناقصه در مناقصه	شماره فراخوان در سامانه تدارکات الکترونیکی دولت	عنوان مناقصه	مبلغ تضمین شرکت در فرایند ارجاع کار	مهلت دریافت اسناد مناقصه از طریق سایت ستاد	تاریخ و ساعت گشایش پاکت های مناقصه از طریق سایت ستاد
۹۹/۳۰۰۳	۲۰۹۹۰۰۵۷۴۴۰۰۰۴۲	خرید لوله پلی اتیلن دوجداره کاروگیت دار ۹۰۰ م م (طرح فاضلاب رامهرمز)	۶۰۰/۰۰۰/۰۰۰	تا مورخ ۹۹/۰۵/۰۶	۹۹/۰۵/۲۱ ساعت ۱۱:۰۰
۹۹/۳۰۰۵	۲۰۹۹۰۰۵۷۴۴۰۰۰۴۱	خرید دو عدد مخزن پیش ساخته ۱۰۰۰ متر مکعبی با تمام عملیات زیرسازی و احداث و فونداسیون (مربوط به طرح اصلاح و بازسازی شبکه و تاسیسات آب شهر باغملک)	۱/۰۵۰/۰۰۰/۰۰۰	تا مورخ ۹۹/۰۵/۰۶	۹۹/۰۵/۱۹ ساعت ۱۲:۰۰
۹۹/۳۰۰۶	۲۰۹۹۰۰۵۷۴۴۰۰۰۴۴	خرید لوله پلی اتیلن تک جداره (pn۱۰-pe۱۰۰) طرح اصلاح و بازسازی شبکه و تاسیسات آب شهرهای سوسنگرد و حسینیه	۴۰۰/۰۰۰/۰۰۰	تا مورخ ۹۹/۰۵/۰۴	۹۹/۰۵/۱۴ ساعت ۱۱:۰۰
۹۹/۳۰۰۷	۲۰۹۹۰۰۵۷۴۴۰۰۰۴۰	خرید لوله پلی اتیلن تک جداره (pn۱۰-pe۱۰۰) طرح اصلاح و بازسازی شبکه و تاسیسات آب شهرهای رامهرمز ، هفتگل ، باغملک ، ایذه ، مسجدسلیمان و لالی	۱/۴۲۲/۵۰۰/۰۰۰	تا مورخ ۹۹/۰۵/۰۶	۹۹/۰۵/۲۱ ساعت ۱۲:۰۰
۹۹/۳۰۱۰	۲۰۹۹۰۰۵۷۴۴۰۰۰۳۹	خرید لوله پلی اتیلن تک جداره (pn۱۰-pe۱۰۰) طرح اصلاح و بازسازی شبکه و تاسیسات آب شهرهای ماهشهر ، بندر امام، هندیجان ، امیدیه ، بهبهان	۱/۴۲۲/۵۰۰/۰۰۰	تا مورخ ۹۹/۰۵/۰۷	۹۹/۰۵/۲۵ ساعت ۱۱:۰۰

اسناد مناقصه از طریق سامانه ستاد قابل دریافت می باشد. و بر اساس زمانبندی قید شده در سامانه ستاد، پس از تکمیل توسط مناقصه گر تحت بستر سامانه ستاد تحویل خواهد شد.
تحویل اسناد تحت بستر سامانه ستاد تابع قوانین و مقررات مربوطه اعلام شده در این سامانه می باشد.
آخرین مهلت تحویل اسناد مناقصه تا ساعت ۱۰ روز گشایش پاکت ها می باشد.
محل تحویل پاکت (الف) اسناد مناقصه: علاوه بر ارائه تضمین شرکت در فرآیند ارجاع کار در بستر سامانه ستاد، مناقصه گر می بایست اصل تضمین را در یک پاکت مناسب با عنوان پاکت "الف" قرار داده و لاک و مهر نماید. روی " پاکت الف"، عنوان و موضوع مناقصه، نام و مشخصات مناقصه گران، ذکر گردد و طبق برنامه زمانی اعلام شده به شرکت آب و فاضلاب خوزستان به آدرس اهواز- کیانپارس – فلکه اول – شرکت آب و فاضلاب خوزستان – طبقه پنجم دبیر خانه حراست و امور محرمانه ، تحویل دهد.
گشایش پاکت ها از طریق سامانه تدارکات الکترونیکی دولت در دفتر مدیریت قراردادها این شرکت میباشد و حضور پیشنهاددهندگان در جلسه گشایش، بلامانع است .
آدرس پایگاه ملی اطلاع رسانی مناقصات کشور http://iets.mporg.ir و سایت اینترنتی شرکت www.abfakhz.ir می باشد.

روابط عمومی و آموزش همگانی شرکت آب و فاضلاب خوزستان

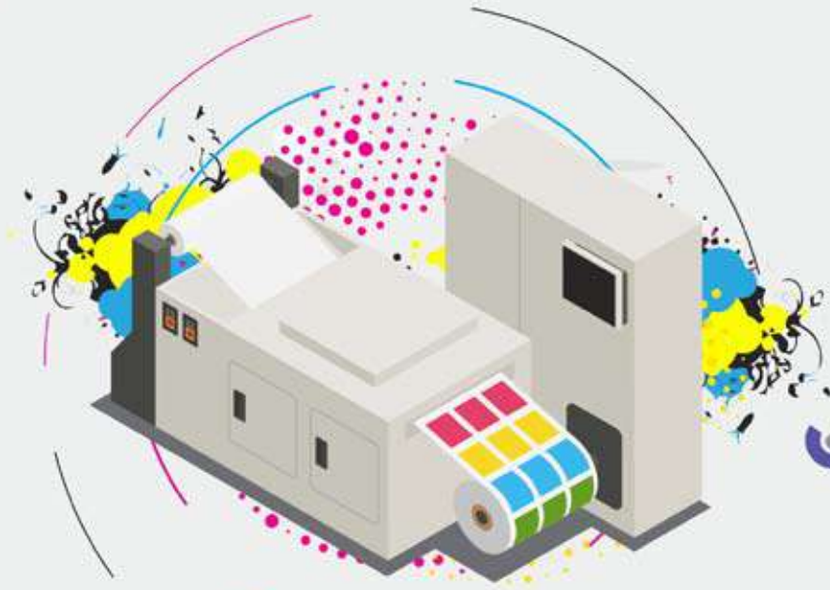

گل آذین
سازمان چاپ
66791365 • 66791366
golazin110@gmail.com

خط کامل لیتوگرافی مجهز به دستگاه پلیت‌ستر ۴/۵ ورقی کرئو چاپ // ماشین چاپ رول با قابلیت چاپ چهاررنگ، دو رنگ و تک رنگ // ماشین دو ورقی پنج رنگ اسپید مستر (هایدلبرگ) // ماشین دو ورقی چهاررنگ اسپید مستر (هایدلبرگ) // ماشین دو ورقی دو رنگ هایدلبرگ // خط کامل صحافی؛ شامل ورق تاکنی، دستگاه ترتیب، اتوماتیک، مفتول، چسب گرم، سلفون و یووی و ماشین آلات جلد سازی می‌باشد