خبرنامه

سرپرست شرکت آبفای شهرستان خوی مطرح کرد

کوچک‌سازی دولت از اهداف یکپارچه‌سازی شرکت‌های آب و فاضلاب

تفاهم – آذربایجان غربی: سرپرست شرکت آب و فاضلاب شهرستان خوی، تحقق اهداف اصل ۴۴ قانون اساسی، کوچک‌سازی دولت و ایجاد مدیریت واحد برای ارائه خدمات بهتر به مردم در شهر و روستا را از مزایای طرح یکپارچه‌سازی شرکت‌های آب و فاضلاب شهری و روستایی عنوان کرد. یداله سلطانی، ارتقای خدمات بهتر و مطلوب به مشترکین را از دیگر مزایای یکپارچه‌سازی بیان کرد و اظهار داشت: با این اقدام، ضمن هم‌افزایی، افزایش توان علمی و عملیاتی و حذف موازی کاری؛ خدمات‌رسانی در مناطق روستایی استان از کیفیت و مطلوبیت بیشتری نیز برخوردار خواهد شد. وی گفت: با اجرایی شدن این طرح، ۱۲۷ روستا در شهرستان خوی با ۳۰ هزار مشترک به دریافت‌کنندگان خدمات شرکت آبفا افزوده خواهند شد. سلطانی با اشاره به طرح‌های در دست اجرای شرکت آبفای شهرستان خوی اظهار کرد: در سال جاری با پیش‌بینی ۸۰ میلیارد ریال اعتبار، ۱۵ کیلومتر در بخش آب و ۱۱ کیلومتر نیز در بخش فاضلاب به مرحله اجرا گذاشته خواهد شد.

افزایش ۵۶۲ درصدی صادرات کالاهای غیرنفتی در بندر لنگه

تفاهم – هرمزگان – نغمه کرمی: مدیر اداره بنادر و دریانوردی بندرلنگه از رشد هفت برابری صادرات کالاهای غیرنفتی طی ۶۰ روزه نخست سال جاری در این بندر خبر داد. قاسم عسکری‌نسب گفت: در دو ماهه نخست سال جاری نزدیک به ۵۰۰ هزار تن انواع کالاهای غیرنفتی، شامل میوه و تره‌بار و مواد معدنی از طریق این بندر به کشورهای حاشیه خلیج‌فارس صادر شده که نسبت به مدت مشابه سال گذشته ۵۶۲ درصد افزایش در بر داشته است. عسکری‌نسب تصریح کرد: احداث پایانه صادراتی مواد معدنی برای بارگیری محموله‌های صادراتی نگهداری شده و ساخت پنج فروند رمپ بتنی و خاکی در راستای تسهیل در روند تخلیه و بارگیری سبب شد تا هم‌اکنون به صورت همزمان پنج فروند شناور بارج، یدک‌کش و لندینگ‌کرافت با آبخور ۵.۵ متر بتوانند در این بندر پهلوگیری و کالاها و محموله‌های تولیدی معادن منطقه را به جزایر استان و کشورهای حوزه خلیج‌فارس صادر کنند. وی افزود: زیرساخت‌های بنادر و دریانوردی بندرلنگه برای فعالیت‌های تجاری، تقویت شده و این بندر ازظرفیت بالایی در امر تجارت دریایی برخوردار است.

معاون بهره‌برداری شرکت آبفای استان اصفهان تصریح کرد

احتمال افزایش ۴۰ درصدی مصرف آب در تابستان



تفاهم – اصفهان: معاون بهره‌برداری و توسعه آب شرکت آبفای استان اصفهان با تاکید بر اینکه با افزایش دمای هوا به طور قطع با افت شدید فشار آب مواجه می‌شویم، گفت: از ۲۵ خردادماه به بعد حدود ۳۵ تا ۴۰ درصد مصرف آب استان اصفهان نسبت به فروردین‌ماه افزایش می‌یابد. ناصر اکبری با اشاره به افزایش دمای هوا و میزان مصرف آب در استان، اظهار کرد: طی ۱۰ روز گذشته در ساعت ۱۴ بعدازظهر، دمای اصفهان به حدود ۳۵ تا ۳۶ درجه رسیده است که در این شرایط، مصرف آب استان نسبت به مدت مشابه سال قبل حدود ۱۶ تا ۱۸ درصد افزایش یافته است. وی به عوامل موثر در افزایش مصرف آب در اصفهان پرداخت و تاکید کرد: افزایش مصرف آب در استان، ناشی از شیوع ویروس کرونا و رعایت موارد بهداشتی از سوی مردم، افزایش دمای هوا و استفاده از کولرهای آبی است.

معاون بهره‌برداری و توسعه آب شرکت آبفای استان اصفهان با بیان اینکه مطابق پیش‌بینی هواشناسی دمای هوای اصفهان از اواسط خردادماه حدود چند درجه خنک‌تر می‌شود، افزود: البته از ۲۵ خردادماه، دمای هوای استان حدود ۳ درجه نسبت به سال گذشته افزایش خواهد یافت. وی با اشاره به بسته شدن رودخانه زاینده‌رود، گفت: در دهه گذشته حدود ۳ تا ۵ درصد آب شرب اصفهان از طریق چاه‌های فلمن تامین می‌شد، در حالی که در سال‌های اخیر با بسته شدن رودخانه، میزان آبدهی این چاه‌ها به حدود صفر رسید که این امر، شرکت آبفا را برای تامین پایدار آب شرب مشترکین با چالش مواجه می‌کند. اکبری اعلام کرد: با پیش‌بینی افزایش دمای هوا در ماه‌های گرم سال (تیر و مرداد) نسبت به سال قبل، به طور قطع حدود ۶ درصد علاوه بر ۱۷ درصد وضعیت موجود و در مجموع حدود ۲۳ درصد نسبت به مدت مشابه سال گذشته مصرف آب استان بالاتر خواهد رفت. وی با تاکید بر ضرورت مدیریت مصرف از سوی مردم و استفاده از تجهیزات کاهنده مصرف آب، تصریح کرد: در صورت کاهش ۲۰ درصدی مصرف آب، می‌توانیم از پیک تابستان امسال عبور کنیم. اکبری با بیان اینکه با شرایط موجود به طور قطع با افت فشار آب مواجه خواهیم شد، گفت: تلاش شرکت آبفا، توزیع عادلانه آب برای تمام مردم در نقاط شهری و روستایی است و در صورت عدم همکاری مشترکین، شاهد افت فشار آب خواهیم بود، بنابراین با توجه به اینکه اصفهان، منابع آبی دیگری ندارد، همواره مردم باید در مصرف آب، توصیه‌های لازم را رعایت کنند.

تشریح اقدامات مدیریت شهری باقرشهر برای ارائه خدمات بهتر به شهروندان

تفاهم – باقرشهر: رئیس کمیسیون فضای سبز و خدمات شهری شورای اسلامی باقرشهر در آستانه فرارسیدن سال چهارم مدیریت شهری دوره پنجم باقرشهر به بیان مهم‌ترین مسائل و دغدغه‌های مدیریت شهری باقرشهر در حوزه خدمات شهر و فضای سبز شهری پرداخت. ابراهیم قدرتی اظهار داشت: حوزه فضای سبز و خدمات شهری، حوزه بسیار گسترده‌ای است و ما باید با سعه‌صدر و تلاش مضاعف در جهت رفع مسائل و مشکلات حوزه کاری خود از هیچ کوششی دریغ نکنیم. خواسته‌ها و نیازهای شهروندان باید در حوزه خدمات شهری رصد شود تا با تمام توان در جهت خدمات‌رسانی مطلوب و بهینه به شهروندان گام برداریم. در همین راستا و برای افزایش سرانه فضای سبز و زیباسازی هر چه بیشتر سیمای شهری، طی سه سال گذشته اقدامات بسیار زیادی مانند افتتاح چندین پارک و بوستان، نصب انواع المان‌های زیباسازی در نقاط مختلف شهر و همچنین کاشت هزاران درخت مثمر و توسعه کمربند سبز شهری، طراحی و دیوارنویسی معابر و خیابان‌ها، نصب برج نورهای مختلف و افزایش روشنایی معابر و میادین، رنگ‌آمیزی ترافیکی تمامی خیابان‌های اصلی و فرعی، جمع‌آوری تابلوهای غیرمجاز و مزاحم و چندین و چند اقدام دیگر در سطح باقرشهر صورت گرفته است.

قدرتی در ادامه با اشاره به اهمیت مناسب‌سازی فضاهای شهری برای توان‌یابان و معلولان جسمی و حرکتی گفت: در این حوزه هم اقدامات خوبی صورت گرفته که طبق آمار رسیده از استانداری تهران، رتبه شهرداری باقرشهر از این حیث در بین شهرداری‌های هم‌تراز در جایگاه ویژه‌ای قرار دارد. اما هنوز محیط‌های شهری ما برای تردد کم‌توانان جسمی و حرکتی، مشکلات زیادی دارد و کار بسیاری است تا شرایط بهتر شود. وی، طرح بازآفرینی بافت‌های فرسوده و ناکارآمد شهری را هم از جمله اقدامات مدیریت شهری در راستای ارتقاء فضاهای شهری و بهبود شرایط زندگی شهروندان دانست و افزود: در این موضوع، شهردار و اعضای شوراء نقش محوری دارند تا ضمن جلب مشارکت سرمایه‌گذاران شهری برای بهبود وضعیت مسکن و بافت فرسوده شهری در کنار افزایش تاب‌آوری و فراهم کردن دسترسی مردم به امکانات و کاهش فقر مسکن و ارتقاء هویت فرهنگی و اجتماعی، رونق ساخت و سازها را شاهد باشیم.

عضو شورای اسلامی باقرشهر در ادامه با اشاره به برگزاری جلسات مختلف اعضای شورای شهر و مدیران شهری با پیمانکاران خدمات شهر و فضای سبز شهرداری اظهار داشت: این جلسات با هدف توجه به رویه‌های کاری و بررسی وضعیت موجود خدمات شهر، زیباسازی و فضای سبز و برنامه‌ریزی برای بهبود و ارتقای وضعیت موجود به منظور ارائه مطلوب خدمات به شهروندان با توجه به شروع فصل گرما در سالن جلسات شهرداری برگزار شده است.

وی بیان کرد: با شروع فصل گرما و در راستای ارائه خدمات مطلوب به شهروندان، تمهیدات و تدابیر متعددی در دستور کار قرار گرفته است که از جمله این اقدامات می‌توان به نظافت و پاکسازی مرتب اماکن عمومی، پاکسازی جوی‌ها و آبروهای سطح شهر، لایروبی کانال‌های فاضلاب، تنظیف و جمع‌آوری، انتقال و امحای زباله اشاره کرد. همچنین تنظیف و شست‌وشوی مرتب و منظم سطل‌های مکانیزه زباله، جمع‌آوری و معدوم نمودن حیوانات موذی و ولگرد، جمع‌آوری نخاله‌های ساختمانی و سایر ضایعات شهری و شست‌وشوی و نظافت معابر، میادین، پیاده‌روها از دیگر اقداماتی است که با شروع فصل گرما مدنظر قرار می‌گیرد.

قدرتی اظهار داشت: برنامه‌ریزی و پیگیری ویژه جهت بهبود وضعیت انجام امور خدمات شهری و نظارت بر حسن اقدامات و عملکرد پیمانکاران با جدیت پیگیری می‌شود و اقدامات اجرایی به صورت متمرکز و هماهنگ در سطح شهر دنبال می‌شود. وی با اشاره به افزایش حقوق و مزایای کارگران شهرداری باقرشهر در سال جاری به منظور حفظ، اجرا و ارتقای فضای سبز شهری گفت: با مذاکرات صورت گرفته با پیمانکاران مربوطه، مقرر شد تا تمام حقوق و مزایای کارگران شهرداری باید سر وقت و به طور کامل پرداخت شود. حقوق و مزایای امسال کارگران فضای سبز و خدمات شهری در قالب قراردادهای جدید، افزایش چشمگیری داشته است.

رئیس کمیسیون فضای سبز و خدمات شهری شورای اسلامی باقرشهر اظهار داشت: تلاش مدیران شهری و به تبع آن، شورای اسلامی شهر در راستای رفاه ساکنان شهرها می‌باشد و رفاه میسر نمی‌گردد، مگر در سایه توسعه پایدار شهر و توسعه پایدار در سایه درآمد پایدار می‌باشد.

خبرنامه

کاهش ساخت‌وسازهای غیرمجاز در روستای تیس چابهار

تفاهم – منطقه آزاد چابهار: سرپرست معاون فنی و زیربنایی سازمان منطقه آزاد گفت: با راهکارهای پیشگیرانه و صدور پروانه ساختمان توسط سازمان منطقه آزاد چابهار، ساخت‌وسازهای غیرمجاز در روستای تیس به حداقل رسیده است. ابوالقاسم اسدی افزود: در حال حاضر، ساخت‌وساز جدید غیرمجاز در پیکره پنجم این سازمان و علی‌الخصوص در حریم رودخانه نداریم و با توجه به مخاطرات، ساخت‌وساز در حریم رودخانه به شدت کنترل می‌گردد. وی اضافه کرد: به استناد تفاهم‌نامه‌ای که با بنیاد مسکن استان داریم، درحال حاضر، گشت حفاظت ویژه از اراضی پیکره پنجم سازمان در روستای تیس مستقر است و از هرگونه ساخت‌وساز غیرمجاز جلوگیری به عمل می‌آورد. سرپرست معاون فنی و زیربنایی سازمان منطقه آزاد چابهار بیان کرد: همزمان با فعالیت حفاظت از اراضی روستای تیس، کار ساماندهی املاک و اراضی این روستا، آغازشده و فرآیند صدور سند مالکیت برای روستائیان در حال انجام است. اسدی افزود: با دستور رئیس هیئت‌مدیره و مدیرعامل سازمان منطقه آزاد چابهار، سهولت در صدور پروانه ساختمانی در محدوده طرح ویژه روستای تیس صورت گرفته و از یک ماه گذشته، تمامی ساخت‌وسازها بر اساس ضوابط طرح ویژه و با در نظر گرفتن تمامی اصول معماری گردشگری و با نظارت مهندسین ناظر انجام می‌شود که استقرار این سیستم، استقبال و رضایت اهالی روستای تیس را در پی داشته است. وی، عملکرد دفتر مدیریت بنیاد مسکن استان به عنوان کارگزار سازمان منطقه آزاد در روستای تیس را مثبت ارزیابی کرد و افزود: سازمان، پروژه‌های عظیمی از جمله آبرسانی و لوله‌کشی روستای تیس را در دست اجرا دارد و چنانچه همکاری و تعامل مسئولین محلی و اهالی روستا وجود داشته باشد، این پروژه در سال جاری، اجرایی خواهد شد. سرپرست معاون فنی و زیربنایی سازمان منطقه آزاد چابهار اظهار داشت: با توجه به ابلاغ طرح توسعه منطقه آزاد چابهار، ۳۲ روستای دیگر به محدوده اضافه‌شده که برنامه‌ریزی لازم در خصوص مدیریت عملیات عمرانی و زیرساختی آن‌ها در معاونت فنی و زیربنایی سازمان در حال تبیین است. اسدی در پایان سخنان خود، بیان کرد که امیدواریم با همیاری و مشارکت مردم روستاها بتوانیم گامی در جهت زدودن چهره محرومیت از روستاهای منطقه آزاد برداریم.

آگهی اخطار ماده ۱۰۱ اموال منقول موضوع پرونده اجرایی کلاسه ۹۸۰۰۴۸۱ واحد اجرای اسناد رسمی سلماس

در اجرای تبصره ماده ۱۸ وماده ۱۰۱ اصلاحی آئین نامه اجرای مفاد اسناد رسمی لازم الاجراء به ورات مرحوم عین اله بدلی فرزند غلامعلی عبارتست از آقایان جواد، مجید و خانم معصومه همگی بدلی فرزندان متوفی به نشانی اقامتگاه متوفی سلماس- خیابان شهداء تقاطع جمران مصطفی خمینی اخطار می شود در خصوص پرونده اجرایی کلاسه ۹۸۰۰۴۸۱ له خانم رقیه عبدالهی و علیه ورات مرحوم عین اله بدلی طبق گزارش کارشناس رسمی دادگستری ششدانگ یک دستگاه خودروی پژو ۴۰۵ اس ال اکس مدل ۱۳۹۳ رنگ سفید شماره موتور ۰۰۷۲۶۵ و شماره شاسی ۸۸۶۷۵۸ بشماره پلاک ۶۳۴س۵۸ایران ۲۷ (مورد بازداشت) متعلق به متعهد متوفی به مبلغ هشتصد میلیون ریال (۸۰۰/۰۰۰/۰۰۰-ریال) بدون بیمه نامه و خلافی خودرو ارزیابی گردیده است. لذا چنانچه به مبلغ ارزیابی خودروی مذکور معترض می باشید ، اعتراض کتبی خود را ظرف مدت پنج روز از تاریخ انتشار آگهی به ضمیمه فیش بانکی دستمزد هیئت سه نفره کارشناسان تجدید نظر به مبلغ ده میلیون ریال با واریز مبلغ اعلامی به حساب سپرده اجرا به شماره IR۸۵۰۱۰۰۰۰۴۰۵۵۰۱۳۲۰۷۵۸۰۵۶۳و شناسه واریز ۹۲۲۱۰۸۵۵۵۱۲۱۷۱۳۲۰۰۹۱۰۰۳۷۵۸۰۵۶۳ قابل واریز نزد کلیه شعب بانکها به واحد اجرا تسلیم نمایید.ضمنا به اعتراضی که خارج از موعد یا فاقد فیش بانکی دستمزد کارشناسان تجدید نظر باشد ترتیب اثر داده نخواهد شد.

رئیس واحد اجرای اسناد رسمی سلماس – حمید نجف زاده

رونوشت آگهی حصر وراثت

آقای نهضت ابراهیمی دانالوئی دارای ش ش ۹۳۷بشرح دادخواست به کلاسه ۹۹۰۰۲۳۶ از این دادگاه درخواست گواهی حصر وراثت نموده و چنین توضیح داده که شادروان حیدر علی شکورزاده به ش ش ۳در تاریخ۱۳۸۱/۵/۱۰ اقامتگاه دائمی خود بدرود زندگی گفته ورثه آنمرحوم منحصر است به

ستاره ولی زاده هاسونی دارای ش ش ۲۸۳۰۳۰۴۷۴۸ ت ت ۱۳۲۸/۷/۱ صادره ماکو زوجه متوفی

نوروز شکورزاده دارای ش ش ۲۸۳۰۰۹۲۳۱۷ت ت ۱۳۵۹/۱۲/۲۹ صادره ماکو پسر متوفی

پروین شکورزاده دارای ش ش ۶۴۰۹۴۶۳۰۸۱ت ت ۱۳۴۸/۴/۱ صادره ماکو دختر متوفی

ملائکه شکورزاده دارای ش ش ۲۸۳۰۳۰۸۱۹۰ت ت ۱۳۵۵/۶/۱ صادره ماکو دختر متوفی

رقیه شکورزاده دارای ش ش ۲۸۳۰۰۹۲۳۰۹ت ت ۱۳۵۹/۱۲/۲۹ صادره ماکو دختر متوفی

قنبر شکورزاده دارای ش ش ۶۴۰۹۴۶۱۶۵۸ت ت ۱۳۴۷/۱/۵ صادره ماکوپسر متوفی

پری شکورزاده دارای ش ش ۲۸۳۰۷۸۵۲۱۵ت ت ۱۳۴۴/۶/۱۰ صادره ماکو دختر متوفی

اینک با انجام تشریفات مقدماتی درخواست مزبور را در یک نوبت پی در پی فقط ماهی یک مرتبه آگهی می نماید تا هرکسی اعتراض دارد و یا وصیتنامه از متوفی نزد او باشد از تاریخ نشر نخستین آگهی ظرف یک ماه به داگاه تقدیم دارد والا گواهی صادر خواهد شد .

رئیس شعبه ۱۴ شورای حل اختلاف ماکو-بخشعلی نژاد

آگهی حصر وراثت

آقای صادق حسنی‌نژاد – دارای شناسنامه شماره ۱۲۶ بشرح دادخواست به کلاسه ۹۹۰۰۱۳۴ از این دادگاه درخواست گواهی حصر وراثت نموده و چنین توضیح داده که شادروان عبداله حسنی‌نژاد- بشناسنامه ۸۸۱۰ در تاریخ ۱۳۷۳/۱۰/۲۲ اقامتگاه دائمی خود بدرود زندگی گفته ورثه آن مرحوم منحصر است به: ۱- محسن حسن‌نژاد ، فرزند عبداله، به ش.ش ۴۳۲ پسر متوفی ۲- صادق حسنی‌نژاد، فرزند عبداله، به ش.ش ۲۹۰۹۳۴۴۴۷۹ پسر متوفی ۳- یعقوب حسنی‌نژاد، فرزند عبداله، به ش.ش ۸۳۶ پسر متوفی ۴- شکوفه حسین‌نژاد، فرزند عبداله، به ش.ش ۳۴۴ دختر متوفی ۵- ملکه حسنی‌نژاد، فرزند عبداله، به ش.ش ۹۲۰ دختر متوفی ۶- سریه حسنی‌نژاد ، فرزند عبداله، به ش.ش ۲۹۰۹۵۹۲۰۹۱ دختر متوفی ۷- گل‌بنده حسینی‌نژاد، فرزند عبداله، به ش.ش ۲۹۰۹۴۶۲۱۳۷ دختر متوفی ۸- گلابتین امیری، فرزند صفرعلی، به ش.ش ۲۹۰۰۲۰۸۰۷۶ همسر متوفی . اینک با انجام تشریفات مقدماتی درخواست مزبور را در یک نوبت آگهی می نماید تا هرکسی اعتراض دارد و یا وصیتنامه از متوفی نزد او باشد از تاریخ نشر نخستین آگهی ظرف یک ماه به شورا تقدیم دارد و الا گواهی صادر خواهد شد.

رئیس شعبه چهارم شورای حل اختلاف نقده

آگهی حصر وراثت

آقای صادق حسنی‌نژاد – دارای شناسنامه شماره ۱۲۶ بشرح دادخواست به کلاسه ۹۹۰۰۱۳۵ از این دادگاه درخواست گواهی حصر وراثت نموده و چنین توضیح داده که شادروان گلابتین امیری- بشناسنامه ۲۹۰۰۲۰۸۰۷۶ در تاریخ ۱۳۹۸/۱۰/۲۰ اقامتگاه دائمی خود بدرود زندگی گفته ورثه آن مرحوم منحصر است به: ۱- محسن حسن‌نژاد، فرزند عبداله، به ش.ش ۴۳۲ پسر متوفی ۲- صادق حسنی‌نژاد، فرزند عبداله، به ش.ش ۱۲۶ پسر متوفی ۳- شکوفه حسین‌نژاد، فرزند عبداله، به ش.ش ۳۴۴ دختر متوفی ۴- ملکه حسنی‌نژاد، فرزند عبداله، به ش.ش ۹۲۰ دختر متوفی ۵- سریه حسنی‌نژاد ، فرزند عبداله، به ش.ش ۶۴۹ دختر متوفی ۶- گل‌بنده حسینی‌نژاد، فرزند عبداله، به ش.ش ۱۷۷۳ دختر متوفی . اینک با انجام تشریفات مقدماتی درخواست مزبور را در یک نوبت آگهی می نماید تا هرکسی اعتراض دارد و یا وصیتنامه از متوفی نزد او باشد از تاریخ نشر نخستین آگهی ظرف یک ماه به شورا تقدیم دارد و الا گواهی صادر خواهد شد.

رئیس شعبه چهارم شورای حل اختلاف نقده

آگهی مزایده اموال غیر منقول (اسناد ذمه)

به موجب پرونده اجرائی کلاسه ۹۴۰۰۴۱۹ ششدانگ یک باب خانه تحت پلاک ۶۶۸۲ فرعی از یک اصلی بخش ۱۴ مراغه به مساحت ۶۴/۷۰ مترمربع واقع در میاندوآب خ طالقانی خ میرزا کوچک خان نبش کوچه ۸ متری که سند مالکیت آن ذیل ثبت ۶۴۷۰ صفحه ۵۴۹ دفتر جلد ۲۲ املاک ثبت و صادر شده است و سپس در حق آقای حیدرعلی آزاده فرزند مسیب انتقال قطعی یافته است محدود است به حدود اربعه ذیل:

شمالا: دیواریست به خانه پلاک باقی مانده ۶۶۴۶ فرعی دوم به دیوار خانه مزبور شرقا به طول ۷/۵ متر دیواریست به شارع جنوبا به طول ۸ متر دیواریست به شارع غربا دیوار به دیوار با خانه پلاک ۶۵۸۴ اسلام محل ورود از حد جنوبی است.

که در برابر مطالبات خانم فریبا قاسم زاده میاندوآب ف غضنفر بازداشت گردیده است و طبق نظر کارشناس رسمی دادگستری میاندوآب ششدانگ آن به مبلغ پنج میلیاردو نهصدو هفتاد و یک میلیون و نهصد هزار ریال ارزیابی گردیده است. پلاک فوق از ساعت ۹ الی ۱۲ روز چهارشنبه مورخ ۱۳۹۹/۴/۴ در محل اجرای ثبت اسناد و املاک شهرستان میاندوآب واقع در خیابان شهدای شرقی ساختمان اداره ثبت اسناد و املاک طبقه دوم اتاق اجرائیات از طریق مزایده به فروش می رسد . مزایده از مبلغ ۵/۹۷۱/۹۰۰/۰۰۰ ریال شروع و به بالاترین قیمت پیشنهادی نقدا فروخته می شود . لازم به ذکر است پرداخت بدهی های مربوط به آب ، برق ، گاز اعم از حق انشعاب و یا حق اشتراک و مصرف در صورتی که مورد مزایده دارای آنها باشد و نیز بدهی های مالیاتی و عوارض شهرداری و غیره تا تاریخ مزایده اعم از اینکه رقم قطعی آن معلوم شده یا نشده باشد به عهده برنده مزایده است و نیز در صورت وجود مازاد ، وجوه پرداختی بابت هزینه های فوق از محل مازاد به برنده مزایده مسترد خواهد شد و نیم عشر و حق مزایده نقدا وصول می گردد ضمنا چنانچه روز مزایده تعطیل رسمی گردد ، مزایده روز اداری بعد از تعطیلی در همان ساعت و مکان مقرر برگزار خواهد شد . به استناد ماده ۱۳۶ اصلاحی آئین نامه اجرا شرکت در مزایده منوط به پرداخت ۱۰ درصد از مبلغ پایه کارشناسی به حساب سپرده ثبت و حضور خریدار و نماینده قانونی او در جلسه مزایده است برنده مزایده مکلف است مابه التفاوت مبلغ فروش را ظرف مدت ۵ روز از تاریخ مزایده بحساب صندوق ثبت تودیع نماید و در صورتی که ظرف مهلت مقرر مانده فروش را به حساب سپرده ثبت واریز نکند مبلغ مذکور قابل استرداد نبوده و به حساب خزانه واریز خواهد شد. برابر سوابق پرونده ثبتی مازاد پلاک مرقوم در قبال مبلغ ۳۰۹/۶۵۰/۰۰۰ریال (دیه بستانکار) شعبه دوم اجرای احکام مدنی دادسرای عمومی و انقلاب میاندوآب و مازد دوم آن نیز در قبال مبلغ یک میلیارد ریال به نفع همان شعبه بازداشت گردیده است که در صورت وجود خریدار و مازاد حاصل از فروش به ترتیب تقدم و تاخر و پس از طی مراحل قانونی در وجه آنها واریز خواهد شد./ س

مسئول واحد اجرای اسناد رسمی میاندوآب –قنبر محمودند

تاریخ انتشار:روز شنبه ۹۹/۳/۲۴

م الف ۳

دادنامه

مرجع رسیدگی کننده : شعبه ۱۱۱ شورای حل اختلاف لالجین

خواهان : مهدی یدالهی خلیل فرزند ولی اله به آدرس – روستای دستجرد

خوانده: علی اصغر کریمی فرزند نوروز علی /مجهول المکان

وکیل خواهان : سهیلا سلیمی مهند فرزند محرمعلی به آدرس لالجین خیابان مهدیه – جنب دادگستری دفتر وکالت

خواسته: مطالبه وجه

رای شورا

در خصوص دادخواست سهیلا سلیمی مهند به وکالت از مهدی یدالهی خلیل فرزند ولی اله بطرفیت علی اصغر کریمی فرزند نوروز علی بخواسته تقاضای صدور حکم بر محکومیت خوانده به پرداخت مبلغ ۵۳/۰۰۰/۰۰۰ ریال بابت یک فقره چک با احتساب خسارات دادرسی و خسارت تاخیر تادیه و حق الوکاله وکیل بدین شرح که وکیل خواهان با استناد به ۱ فقره چک که به امضای خوانده رسیده عنوان داشته مبلغ مندرج در آن را از خوانده طلب کار است (که سند تجاری) در سر رسید کار سازی نشده و منتهی به صدور گواهینامه عدم پرداخت از سوی بانک محال علیه گردیده است خوانده علیرغم ابلاغ وقت دادرسی در جلسه شورا حضور نیافته و دفاع یا ایراد موثری ابراز نکرده است شورا با توجه به مفاد دادخواست تقدیمی و ملاحظه تصویر مصدق چک مستند دعوی به شماره و تاریخ ۴۹۶۴۶۹– ۹۷/۴/۳۱ به مبلغ ۵۳/۰۰۰/۰۰۰ ریال عهده بانک ملی ایران و نظر به اینکه وجود سند تجاری (چک) در ید خواهان از اشتغال ذمه خوانده در برابر وی می باشد و اشتغال ذمه یقینی مستلزم برائت ذمه یقینی است و با عنایت به اینکه خوانده دلیلی بر برائت ذمه خویش اقامه ننموده است لذا ادعا ثابت تشخیص و مستندا به مواد ۱۹۸و ۵۱۹ و ۵۱۵ و ۵۲۲از قانون آیین دادرسی مدنی و مواد ۳۱۳، ۳۱۰ ازقانون تجارت و ماده ۲ قانون اصلاحی صدور چک و ماده واحده استفساریه تبصره الحاقی به ماده۲ قانون اصلاح موادی از قانون صدور چک مصوب مورخ ۷۶/۳/۱۰ مجمع تشخیص مصلحت نظام حکم بر محکومیت خوانده به پرداخت مبلغ ۵۳/۰۰۰/۰۰۰ ریال بابت اصل خواسته و مبلغ ۷۸۷/۵۰۰ ریال هزینه دادرسی و ابطال تمبر و مبلغ ۱/۹۰۰/۰۰۰ ریال بابت حق الوکاله وکیل و پرداخت خسارت تاخیر تادیه از تاریخ سر رسید چک وبر اساس شاخص اعلامی از سوی بانک مرکزی جمهوری اسلامی ایران در حق خواهان صادر و اعلام می گردد

رای صادره غیابی بوده و ظرف مدت ۲۰ روز ازتاریخ ابلاغ واقعی قابل واخواهی در این شورا و سپس ظرف مهلت ۲۰ روز پس از انقضای مهلت واخواهی قابل تجدید نظر خواهی در دادگاه عمومی لالجین می باشد

دبیرخانه شعبه ۱۱۱ شورای حل اختلاف لالجین

م الف: ۱۶۴

آگهی ابلاغیه نتیجه ارزیابی

بدین وسیله به مرتضی بابائی فرزند میرزا بابا کد ملی ۳۸۷۲۱۰۷۹۸۴ ابلاغ می شود در خصوص پرونده اجرایی کلاسه ۹۷۰۱۹۶۷ به موجب گزارش وارده ۱۳۹۸۰۵۰۲۶۰۳۳۰۱۳۸۴۱ مورخ ۹۸/۷/۹مهندس حمید رضا نیک داد کارشناس رسمی دادگستری به شرح تصویر پیوست پلاک ثبتی فرعی ۱۰ از پلاک اصلی ۱۲۱ در بخش حومه۲ به مبلغ ۵/۵۰۰/۰۰۰/۰۰۰ ریال ارزیابی گردیده لذا چنانچه به مبلغ ارزیابی پلاک مذکور معترض می باشید اعتراض کتبی خود را ظرف مدت ۵ روز از تاریخ ابلاغ این آگهی به ضمیمه فیش بانکی دستمزد کارشناس تجدید نظر به مبلغ ۹/۰۰۰/۰۰۰ ریال علی الحساب به دفتر این اجرا تسلیم نمایید ضمنا به اعتراضی که خارج ار موئد یا فاقد فیش بانکی دستمزد کارشناس باشد ترتیب اثر داده نخواهد شد.

رییس اداره اجرای اسناد رسمی همدان – جلال حدادی

م الف:۹۵۵

آگهی ابلاغ اجرائیه کلاسه ۹۹۰۰۱۷۹طبق ماده۱۸ آیین نامه اجرا

بدین وسیله به فهیمه رضائیان قراگوزلو فرزند منوچهر به ش ملی ۳۸۷۵۶۳۷۵۹۳ متولد ۱۳۶۵/۰۴/۲۹ به ش ش ۸۲۵۰به نشانی همدان شهرک مدرس ک کوثر ۳ پ ۳۱ ط۲ واحد۴ بدهکار پرونده کلاسه فوق که برابر گزارش ۹۹/۰۲/۲۸ شناخته نشده اید ابلاغ می شود که برابر سند رهنی شماره ۲۵۰۰۱ – ۹۷/۲/۸ بین شما و بانک مسکن شما مبلغ ۱/۶۰۲/۷۸۳/۵۱۲ ریال اصل طلب روزانه تا یوم الوصول ۱/۰۵۳/۸۸۵ ریال بدهکار می باشید که بر اثر عدم پرداخت وجه بستانکار درخواست صدور اجرائیه نموده پس از تشریفات قانونی اجرائیه صادر و به کلاسه فوق در این اجرا مطرح می باشد لذا طبق ماده ۱۸/۱۹ آیین نامه اجرائی مفاد اسناد رسمی به شما ابلاغ می گردد از تاریخ انتشار این آگهی که تاریخ ابلاغ اجرائیه محسوب است فقط یک نوبت در روزنامه الکترونیک و کثیرالانتشار آگهی می شود ظرف مدت ده روز نسبت به پرداخت بدهی خود اقدام و در غیر این صورت بدون انتشار آگهی دیگری عملیات اجرائی طبق مقررات علیه شما تعقیب خواهد شد.

تاریخ انتشار: ۱۳۹۹/۰۳/۲۴

رییس اداره اجرای اسناد رسمی همدان – جلال حدادی

م الف: ۳۶۱

هیات موضوع قانون تعیین تکلیف وضعیت ثبتی اراضی و ساختمانهای فاقد سند رسمی
آگهی موضوع ماده ۳ قانون و ماده ۱۳ آئین نامه قانون تعیین تکلیف ثبتی و اراضی و ساختمانهای فاقد سند رسمی

برابر رای شماره ۱۳۹۹۶۰۳۲۶۰۰۵۰۰۰۱۱۱ – مورخ ۱۳۹۹/۳/۱۱ هیأت اول موضوع قانون تعیین تکلیف وضعیت ثبتی اراضی و ساختمانهای فاقد سند رسمی مستقر در واحد ثبتی حوزه ثبت ملک نهاوند تصرفات مالکانه بلامعارض متقاضی سعید بیجنوند به شماره شناسنامه ۴۱ و به شماره ملی ۳۹۶۲۷۸۴۰۵۵ صادره از نهاوند فرزند صفر علی در سه دانگ مشاع از ششدانگ یک باب ساختمان به مساحت ۱۵۵.۸ متر مربع قسمتی از پلاک ۴۰۳۴ اصلی بخش ۱ حوزه ثبتی شهرستان نهاوند تائید میگردد . حقوق ارتفاقی ندارد ، لذا به منظور اطلاع عموم مراتب در دو نوبت به فاصله ۱۵ روز آگهی می شود در صورتی که اشخاص نسبت به صدور سند مالکیت متقاضی اعتراضی داشته باشند می توانند از تاریخ انتشار اولین آگهی به مدت دو ماه اعتراض خود را به این اداره تسلیم و پس از اخذ رسید ، ظرف مدت یک ماه از تاریخ تسلیم اعتراض ، دادخواست خود را به مراجع قضایی تقدیم نمایند . بدیهی است در صورت انقضای مدت مذکور و عدم وصول اعتراض طبق مقررات سند مالکیت صادر خواهد شد . ک

تاریخ انتشار نوبت اول – روز شنبه – ۱۳۹۹/۰۳/۲۴

تاریخ انتشار نوبت دوم – روز دوشنبه – ۱۳۹۹/۰۴/۰۹

محمد علی جلیلوند – رئیس اداره ثبت اسناد و املاک شهرستان نهاوند

م الف ۵۷۶

هیات موضوع قانون تعیین تکلیف وضعیت ثبتی اراضی و ساختمانهای فاقد سند رسمی
آگهی موضوع ماده ۳ قانون و ماده ۱۳ آئین نامه قانون تعیین تکلیف ثبتی و اراضی و ساختمانهای فاقد سند رسمی

برابر رای شماره ۱۳۹۹۶۰۳۲۶۰۰۵۰۰۰۱۰۶ – مورخ ۱۳۹۹/۳/۱۱ هیأت اول موضوع قانون تعیین تکلیف وضعیت ثبتی اراضی و ساختمانهای فاقد سند رسمی مستقر در واحد ثبتی حوزه ثبت ملک نهاوند تصرفات مالکانه بلامعارض متقاضی علی کوچئی به شماره شناسنامه ۸۰ و به شماره ملی ۳۹۶۲۴۸۸۴۹۹ صادره از نهاوند فرزند شهاب در ششدانگ یک باب ساختمان به مساحت ۹۱.۸۳ متر مربع قسمتی از پلاک ۲۱۳ فرعی مفروز و مجزی از ۳۸۷۱ اصلی بخش ۱ حوزه ثبتی شهرستان نهاوند تائید میگردد . حقوق ارتفاقی ندارد ، لذا به منظور اطلاع عموم مراتب در دو نوبت به فاصله ۱۵ روز آگهی می شود در صورتی که اشخاص نسبت به صدور سند مالکیت متقاضی اعتراضی داشته باشند می توانند از تاریخ انتشار اولین آگهی به مدت دو ماه اعتراض

۸۰
شهرستان
تماشاگران امروز
یکشنبه ۲۵ خرداد ۱۳۹۹

استاندار قزوین:برق عشایر با کمک‌پنل‌خورشیدی‌تأمین‌شود

استاندار قزوین گفت: بهترین راه تأمین انرژی مورد نیاز در بخش عشایری استفاده از پنل‌های خورشیدی است. استاندار قزوین به همراه نمایندگان قزوین در مجلس شورای اسلامی و معاونان اقتصادی و عمرانی استانداری و مدیران دستگاه‌های اجرایی با حضور در جمع عشایر روستای شاما دشت با سبک زندگی عشایر و مشکلات آنها آشنا شد. استاندار قزوین در این مراسم اظهار کرد: عشایر برای ما اهمیت ویژه ای دارند و با کمترین هزینه بیشترین تولید را دارند و تأمین نیازهای آنها ضروری است. وی بیان کرد: مصوبه دولت برای تأمین انرژی مورد نیاز مناطق عشایری فقط از طریق پنل‌های خورشیدی است و از مدیر عامل شرکت برق و مدیر برنامه ریزی انتظار دارم اعتبار مورد نیاز خرید پنل‌های خورشیدی را تأمین کند.

خرده خبر

مهندس کاویان :

فرآیند تولید در صنعت نفت مبتنی بر رعایت الزامات زیست محیطی است



مدیرعامل شرکت بهره برداری نفت و گاز مارون محیط زیست و صیانت از آن را موضوعی ارزیابی کرد که در فرایند تولید به صورت ویژه لحاظ می گردد و صنعت نفت همواره نسبت به آن اهتمام دارد.
مهندس حمید کاویان ضمن گرامیداشت هفته محیط زیست، گفت: با نگاهی به اقدامات اتخاذ شده توسط صنعت نفت، به راحتی می توان مشاهده کرد که تقریبا تمامی هدف گذاریهای عملیاتی در راستای پایداری تولید، مبتنی بر رعایت الزامات زیست محیطی است.وی افزود: در سال ۹۸، بیش از ۱۱ هزار اصله نهال را برای تقویت کمربند سبز و جلوگیری از نفوذ ریزگردها تامین کردیم و علاوه بر تزریق ۹۹ درصد پسابهای نمکزدایی به چاه های دفعی، با راه اندازی فاز نخست طرح شیرین سازی گاز های ترش آسماری، حدود ۱۲ میلیون فوت مکعب گاز ترش پرفشار را بجای مشعل، به مدار تولید بازگرداندیم.مهندس کاویان، استفاده از دستگاههای فراورش(MOT) و تفکیک گر(MOS) سیار را اقدامی بسیار موثر در حفاظت از زیست بوم پیرامونی دانست و یادآور شد: از آغاز سال ۹۸ تا کنون بیش از ۲۳۰ هزار بشکه نفت خام را با استفاده از این دو دستگاه استحصال کردیم ضمن اینکه برای نخستین بار در مناطق نفتخیز جنوب، یک تفکیک کننده نفت و گاز را در مجتمع صنعتی شماره ۳ مارون مستقرکردیم که با تکمیل و راه اندازی آن، هر میزان نفتی که بر اساس شرایط عملیاتی به سمت گودال سوخت جریان مییافت را بازیابی و به مدار تولید باز خواهیم گرداند.مدیرعامل شرکت بهرهبرداری نفت و گاز مارون به تشریح دستاورد مهم دیگری در حوزه محیط زیست و ایمنی پرداخت و گفت: با توجه به نزدیک شدن جادههای مواصلاتی به یکی از مشعلهای بلند شرکت در مجتمع صنعتی شماره ۴ مارون، یک مشعل جدید انگشتی را طراحی کرده و ساختیم و با جابجایی محل استقرار آن، ریسک موجود برای مردم و خودروهای عبوری را به صفر رساندیم.وی در پایان واگذاری لجنهای نفتی به شرکتهای بازیافت کننده، اجرای طرح یکپارچه مدیریت پسماند، تعامل با آزمایشگاه معتمد سازمان حفاظت محیط زیست جهت طرح خود اظهاری پایش آلایندههای محیط زیستی شامل آب، خاک، هوا و صوت، استقرار تجهیزات مبارزه با آلودگی نفتی رودخانه در مجاورت رودخانه جراحی به منظور واکنش در شرایط اضطراری و مقابله با آلودگی نفتی احتمالی و ایجاد فضای سبز به میزان ۲/۳۲ هکتار را نیز از اقداماتی دانست که در راستای صیانت از محیط زیست از سال گذشته تا کنون صورت پذیرفته است.

با هدف بررسی پروژه های آب و فاضلاب جنوب غربی استان تهران انجام شد:

نشست مدیرعامل و معاونین این شرکت با نماینده مردم شهرستان اسلامشهر در مجلس شورای اسلامی

در این دیدار که در دفتر نماینده مردم شهرستان اسلامشهر انجام شد ، پروژه های آب اعم از خطوط انتقال ، مخازن و شبکه های توزیع و... و همچنین فاضلاب شامل خطوط انتقال ، شبکه های جمع آوری و تصفیه خانه های فاضلاب مورد بحث و بررسی قرار گرفت .
سید علی لدنی نژاد ضمن تشریح بخشی از اقدامات صورت گرفته و در دست انجام در این خصوص یادآور شد : حوزه ی آبفای جنوب غربی استان تهران با تحت پوشش قرار دادن ۳ شهرستان شامل اسلامشهر ، بهارستان و رباط کریم و چندین شهرک و همچنین روستاهای جدید التحویل امر تامین ، تصفیه و توزیع آب شرب نزدیک به ۲/۵ میلیون نفر جمعیت را به عهده دارد که این مهم با استفاده از آب استحصالی چاه های موجود در منطقه و همچنین خطوط پشتیبانی الغدیر ۱ و ۲ انجام می پذیرد.
رئیس هیئت مدیره آبفای جنوب غربی استان تهران خاطر نشان ساخت : در این زمینه و به منظور ارتقاء کمی و کیفی آب شرب شهروندان محترم در سه شهرستان سه طرح ملی به نام های الغدیر ۲ ، طرح زمزم و خط انتقال قمر بنی هاشم (ع) در دست انجام است و امیدواریم با تامین و تخصیص اعتبارات مربوطه و حمایت های لازم طرح های مذکور مطابق برنامه زمانبندی شده به اتمام و به مرحله بهره برداری برسد .سپس دکتر شریفیان نماینده محترم مردم شهرستان اسلامشهر در مجلس شورای اسلامی ضمن قدردانی از اقدامات صورت گرفته و با تاکید بر رفع موانع و مشکلات موجود طی سخنانی اظهار داشت الحمدلله اقدامات قابل توجهی صورت گرفته است و امیدواریم با مساعدت های لازم و تامین و تخصیص اعتبارات مناسب مطابق برنامه ریزی صورت گرفته به اهداف تعیین شده در این خصوص دست یابیم .

شهردار کرج؛

پروژه های عمرانی کرج را در مسیر توسعه قرار می دهد



کمالی زاده-بهره برداری از پروژه های عمرانی منطقه ۷ با ارزش ۴۵۰ میلیارد ریال، دومین گام از شنبه های جهادی است که با حمایت شورای اسلامی شهر و اهتمام شهرداری کرج در اختیار شهروندان قرار گرفت.
به گزارش پایگاه خبری کرج امروز؛ علی کمالی زاده در آیین افتتاح پروژ های عمرانی که صبح امروز در منطقه ۷ کرج به بهره برداری رسید، گفت: اولویت شهرداری کرج خدمات رسانی به مناطق کم برخوردار در استان است و تا پایان سال بیشترین بهره برداری پروژه را در این مناطق خواهیم داشت.شهردار کرج افزود: این پروژه ها شامل سالن دو منظوره بحران – ورزشی، بلوار مصطفی خمینی شمالی و بلوار ۳۵ متری است که از ۳ سال پیش آغاز و امروز با حضور مسئولین به بهره برداری رسید.
وی با شاره به اینکه تراکم جمعیت شهر کرج ۱۱ برابر تراکم کشور است و این روند بدلیل مهاجر پذیر بودن شهر رو به افزایش است، خاطرنشان کرد: این موضوع مدیریت شهری را ملزم می کند در جهت کاهش بار ترافیکی معابر، شریان هایی که در طرح های تفضیلی قرار دارد را باسرعت بیشتر به بهره برداری برساند.شهردار کلانشهر کرج یکی از این طرح ها را ادامه بلوار انقلاب برشمرد که به طول ۲.۵ کیلومتر حدفاصل بلوار مودن تا انتهای بلوار شهید مصطفی خمینی است که با اجرای آن می توان گام موثری در جهت کاهش بار ترافیکی این محدوده برداشت.وی همچنین به افتتاح سالن دو منظوره ورزشی و بحران که به متراژ یک هزار متر در این منطقه ساخته شده است، اشاره و بیان کرد: احداث سالن های دو منظوره بدلیل عدم الزام قانونی در ساخت و ساز آن و کمبود سرانه های ورزشی در شهر، شهرداری را ملزم کرده تا احداث این سالن ها را دربرنامه های آتی خود قرار دهد.کمالی زاده همچنین از ساخت ۶ سالن ورزشی دیگر طی سال جاری با حمایت شورای اسلامی شهر کرج خبر داد و گفت: افزایش سرانه های ورزشی به ویژه در مناطق محروم از برنامه های است که مدیریت شهری در سال جاری به آن می پردازد.این مسئول در ادامه تصریح کرد: بیشترین درخواست های شهروندان این منطقه بهسازی آسفالت بلوار مودن می باشد که این امر نیز به همت مسئولین شهرداری کرج انجام شده است و امیداورم که طی سال جاری با هدفگذاری که برای تولید ۳۵۰ هزار تن آسفالت در نظر گرفته شده است بتوانیم معابر و مسیر های ترددشهر را به نحو احسن بهسازی کنیم.

به همت شهرداری اسلامشهر انجام شد:

برگزاری دوره آموزشی « رونمایی از بیست وچهار مدل ثروت آفرینی برای شهرداریها» در شهرداری اسلامشهر

با حضور دکتر داود ندیم، پدر سرمایه گذاری شهری ایران از آخرین مدلهای سرمایه گذاری و ثروت آفرینی برای شهرداریها رونمایی شد.دوره آموزشی «رونمایی از بیست وچهار مدل ثروت آفرینی برای شهرداریهای کشور» با حضور مدیران و کارشناسان شهری در محل سالن جلسات معاونت شهرسازی شهرداری اسلامشهر برگزار شد .در این جلسه آموزشی دکتر حسین طلا ، شهردار اسلامشهر با ذکر ضرورت ایجاد منابع درآمدی پایدار برای شهرداریها گفت: دوران گذر شهرداریها از سیستم های سنتی به سیستمهای جدید فرا رسیده و امروزه مدیران و کارشناسان شهری باید به آخرین یافته های اقتصاد شهری مسلط بوده وآنها را عملیاتی کنند.وی در ادامه افزود: شهرداری اسلامشهر با علاقه مندی خاصی، پیگیر روشها و مدلهای جدید ثروت آفرینی برای شهر و شهرداری می باشد تا زمینه ساز توسعه شهری و عملیاتی نمودن پروژه های بزرگ شهری بیش از پیش فراهم شود .دکتر داود ندیم موسس مدرسه سرمایه گذاری شهری ایران نیز بعنوان مدرس این دوره آموزشی با ارائه و معرفی مدلهای بیست و چهارگانه ثروت آفرینی و درآمدهای جدید برای شهرداریهای کشور گفت: این مدل ها توسط متخصصان حوزه مالی و اقتصادی در دنیا طراحی و اجرایی شده اند و اساتید مدرسه سرمایه گذاری نیز تعدادی از آنها را بومی سازی نموده و در اختیار شهرداریهای علاقمند قرار میدهد.وی گفت: یکی از این مدلها ، مدل تامین مالی جمعی یا crowdfundig است که از رایج ترین مدلهای تامین مالی در دنیاست که تاکنون بیش از صدها هزار پروژه به ارزش بیش از ۳۴ میلیارد دلار، از این طریق تامین مالی شده اند، بطوریکه فقط شرکت کیک استارتر با طراحی پلتفرم مربوطه، در سال ۳۴ میلیارد دلار تامین مالی از طریق کراود فاندینگ انجام داده است . پدر سرمایه گذاری شهری ایران تاکید کرد: خوشبختانه در کشور ما نیز اولین دستورالعمل تامین مالی جمعی ، بیست و پنجم اردیبهشت سال ۱۳۹۷ (دو سال قبل) مورد تصویب شورای عالی بورس و اوراق بهادار قرار گرفت و ابلاغ شد.ندیم ادامه داد: در مجموعه فرابورس، ساختارهای لازم برای اجرایی نمودن آن بوجود آمده است و این امکان ، فرصت بسیار مغتنمی برای شهرداریهای کشور و کارآفرینان وسرمایه گذاران حوزه شهری است که ازمواهب آن برای انجام پروژه های شهری استفاده کنند .

رئیس بازرسی فنی پالایشگاه گاز ایلام:

بازرسی فنی سلامت تجهیزات و پایداری تولید را دو چندان می کند

رئیس بازرسی فنی شرکت پالایش گاز ایلام گفت: این واحد فنی با استفاده از علم روز و دانش و تخصص ، سلامت تجهیزات برای پایداری تولید را تضمین می کند. به گزارش روابط عمومی ، مهندس «بهزاد پرچم پور» با اشاره به اینکه با استفاده از سیستم های کنترلی، نظارتی، ایمنی و سلامت تجهیزات، راه برای تولید مستمر و پایدار هموار می‌شود، افزود: بازرسی فنی به عنوان چشم بیدار پالایشگاه با اعمال بازرسی در مراحل خرید تجهیزات و قطعات و در زمان نصب با انجام تست های عملکردی، حضوری فعال دارد و به همین سبب احتمال بکارگیری و استفاده از تجهیزات و قطعات غیر استاندارد به حداقل می رسد.وی اظهار داشت: بازرسی فنی به منظور دستیابی به حصول اطمینان از انجام صحیح و کامل تعمیرات و همچنین انجام تمامی موارد برنامه‌ریزی شده در تمام مراحل تعمیرات اساسی طبق استانداردهای بین المللی و روش جاری شرکت ملی گاز ایران حضور فعال و مستمر دارد.وی خاطر نشان کرد: به منظور استفاده حداکثری از توان داخلی، متخصصان بازرسی فنی با استفاده از روش های استاندارد و تستهای فنی،امکان استفاده از کالاهای داخلی را در اولویت قرار می دهند.رئیس بازرسی فنی شرکت پالایش گاز ایلام با بیان اینکه در تعمیرات اساسی سال گذشته بیش از ۶۵ تجهیز مورد بازرسی قرار گرفته است، گفت: نظارت بر نصب ۴ تجهیز حساس و کلیدی شامل کلدباکس ، ریبویلر دی متانایزر ، نصب مبدل جدید واحد بازیافت اتان، نصب مبدل ریبویلر واحد شیرین سازی انجام شده است.پرچم پور افزود: انجام بازرسی و تست بیش از هشت هزار اقلام خریداری شده ، بازرسی ۱۲۷ عدد ترمووِل تجهیزات ناحیه فرآیندی و نظارت بر تست و کالیبراسیون ۱۱۵ عدد شیر اطمینان تنها گوشه ای از اقدامات بازرسی فنی در تعمیرات اساسی سال گذشته بوده است.رئیس بازرسی فنی شرکت پالایش گاز ایلام گفت: بازرسی داخلی از ۶۰ تجهیز فیکس ، تعویض نشت بند سقف شناور ، رنگ آمیزی و انجام ازمون نشت شار مغناطیسی کف مخزن استوانه ای میعانات گازی، انجام تست قابلیت سرویس دهی برج‌های جذب و تجهیز جداکننده گاز ورودی، انجام تعمیرات پیت واحد بازیافت گوگرد، بازرسی تیپ فلر از جمله اقدامات واحد بازرسی فنی در تعمیرات اساسی سال جاری خواهد بود.

معاون بهره برداری وتوسعه آب شرکت آبفا استان اصفهان پیش بینی کرد؛

افزایش ۴۰ درصدی مصرف آب در پیک تابستان

محبوبه عزیز:معاون بهره برداری و توسعه آب شرکت آبفا استان اصفهان با تاکید بر اینکه با افزایش دمای هوا به طور قطع با افت شدید فشار آب مواجه می شویم، گفت: از ۲۵ خرداد ماه به بعد حدود ۳۵ تا۴۰ درصد مصرف آب استان اصفهان نسبت به فروردین ماه افزایش می یابد. ناصر اکبری با اشاره به افزایش دمای هوا و میزان مصرف آب در استان، اظهار کرد: طی ۱۰ روز گذشته در ساعت ۱۴ بعدازظهر دمای اصفهان به حدود ۳۵ تا ۳۶ درجه رسیده است که در این شرایط مصرف آب استان نسبت به مدت مشابه سال قبل حدود ۱۶ تا ۱۸ درصد افزایش یافته است.وی به عوامل موثر در افزایش مصرف آب در اصفهان پرداخت و تاکید کرد: افزایش مصرف آب در استان، ناشی از شیوع ویروس کرونا و رعایت موارد بهداشتی از سوی مردم، افزایش دمای هوا و استفاده از کولرهای آبی است.
معاون بهره برداری و توسعه آب شرکت آبفا استان اصفهان با بیان اینکه مطابق پیش بینی هواشناسی دمای هوای اصفهان از اواسط خردادماه حدود چند درجه خنک تر می شود، افزود: البته از ۲۵ خرداد ماه دمای هوای استان حدود ۳ درجه نسبت به سال گذشته افزایش خواهد یافت.
وی با اشاره به بسته شدن رودخانه زاینده رود، گفت: در دهه گذشته حدود ۳ تا ۵ درصد آب شرب اصفهان ازطریق چاه های فلمن تامین می شد، در حالیکه در سالهای اخیر با بسته شدن رودخانه، میزان آبدهی این چاه ها به حدود صفر رسید، که این امر شرکت آبفا را برای تامین پایدار آب شرب مشترکین با چالش مواجه می کند. اکبری اعلام کرد: با پیش بینی افزایش دمای هوا در ماه های گرم سال (تیر و مرداد) نسبت به سال قبل، به طور قطع حدود ۶ درصد علاوه بر ۱۷ درصد وضعیت موجود و در مجموع حدود ۲۳ درصد نسبت به مدت مشابه سال گذشته مصرف آب استان بالاتر خواهد رفت.اکبری با بیان اینکه با افزایش هر درجه دمای هوا حدود ۲ تا ۳ درصد مصرف آب در استان افزایش می یابد، پیش بینی کرد: از ۲۵ خرداد ماه به بعد حدود ۳۵ تا۴۰ درصد مصرف آب استان اصفهان نسبت به فروردین ماه افزایش می یابد که این به دلیل استفاده از کولر و رعایت پروتکل های بهداشتی به دلیل شیوع ویروس کرونا است.وی با تاکید بر ضرورت مدیریت مصرف از سوی مردم و استفاده از تجهیزات کاهنده مصرف آب، تصریح کرد: در صورت کاهش ۲۰ درصدی مصرف آب، می توانیم از پیک تابستان امسال عبور کنیم و مردم می توانند با استفاده از تجهیزات کاهنده، آب را بهینه مصرف کنند.وی با بیان اینکه با شرایط موجود به طور قطع با افت فشار آب مواجه خواهیم شد، گفت: تلاش شرکت آبفا توزیع عادلانه آب برای تمام مردم در نقاط شهری و روستایی است و در صورت عدم همکاری مشترکین، شاهد افت فشار آب خواهیم بود، بنابراین با توجه به اینکه اصفهان منابع آبی دیگری ندارد، همواره مردم باید در مصرف آب توصیه های لازم را رعایت کنند. اکبری درباره استفاده مردم از پمپ آب نیز، توضیح داد: شرکت آبفا نمی گوید که مردم از پمپ استفاده نکنند، بلکه استفاده از آن باید مطابق با استانداردها و بعد از مخزن ذخیره آب باشد و مردم نباید به طور مستقیم بر روی شبکه پمپ آب نصب کنند. وی تاکید کرد: در صورتی که افراد پمپ را به طور مستقیم بر روی شبکه نصب کنند اقدامات لازم به عمل می آید.

وزارت راه و شهرسازی
اداره کل راه و شهرسازی استان کردستان

آگهی مزایده عمومی فروش املاک و مستغلات نوبت اول

به شماره ۲۰۹۹۰۰۰۱۳۷۰۰۰۰۰۱

اداره کل راه و شهرسازی استان کردستان در نظر دارد املاک و مستغلات تحت اختیار خود را از طریق مزایده عمومی و با جزئیات مندرج در اسناد مزایده، با بهره گیری از سامانه تدارکات الکترونیکی دولت **setadiran.ir** و با شماره مزایده **۲۰۹۹۰۰۰۱۳۷۰۰۰۰۰۱** به صورت الکترونیکی به شرح : ده واحد مسکونی واقع در پروژه مشارکتی فاز **۲** شهرک سعدی، یک واحد تجاری مسکن مهر بهاران سنندج ، دو قطعه زمین تجاری- مسکونی واقع در ویلا شهر سنندج خیابان گلها، یک قطعه زمین مسکونی واقع در حد فاصل میدان کوهنورد و میدان امام شافعی، یک واحد تجاری واقع در پروژه سپهر آبیدر جنب فروشگاه کوروش، یک واحد مسکونی در پروژه سپهر آبیدر، یک واحد سازمانی در بلوار ارشاد، دو واحد سازمانی در بلوار جانبازان سنندج و سه واحد تجاری در پروژه مسکن مهر دیواندره، به فروش برساند.

ضمنا رعایت موارد ذیل الزامی است:

۱. برگزاری مزایده صرفا از طریق سامانه تدارکات الکترونیکی دولت می باشد و کلیه مراحل فرآیند مزایده شامل خرید و دریافت اسناد مزایده (در صورت وجود هزینه مربوطه)، پرداخت تضمین شرکت در مزایده (ودیعه)، ارسال پیشنهاد قیمت و اطلاع از وضعیت برنده بودن مزایده گران محترم از این طریق امکان پذیر می باشد.
۲.کلیه اطلاعات املاک و مستغلات شامل مشخصات، شرایط و نحوه فروش در برد اعلان عمومی سامانه مزایده، قابل مشاهده، بررسی و انتخاب می باشد.
۳.علاقمندان به شرکت در مزایده می بایست جهت ثبت نام و دریافت گواهی الکترونیکی (توکن) با شماره های ذیل تماس حاصل نمایند: مرکز پشتیبانی و راهبری سامانه: **۰۲۱۴۱۹۳۴**

شناسه آگهی: ۸۷۵۴۶۰

اداره کل راه و شهرسازی استان کردستان

آگهی درخواست گواهی حصروراثت

ذات اله قربانژاد فرزندبا باب اله به شرح دادخواستی که به شماره ۲/۲۴/۹۹این شورا ثبت گردیده درخواست صدور گواهی انحصارواراثت و اعلام داشته که شادروان با ب اله قربانژاد سرخکلایی فرزند غلام به شماره شناسنامه ۵۸۶صادره ازسوادکوه در تاریخ ۱۳۹۸/۹/۰۸در اقامتگاه دائمی خودشهرستان سوادکوه فوت نموده و وراث حین الفوت وی عبارتند از ۱- فاطمه قربانژاد سرخکلایی فرزند باب اله به ش ش ۲ فرزند متوفی ۲-راحله قربانژاد سرخکلایی فرزندباب اله به ش ش ۸۴ فرزند متوفی ۳- یداله قربانژاد سرخکلایی فرزندبا ب اله به ش ش ۳۳۳فرزند متوفی۴- خلیل اله قربانژادسرخکلایی فرزند باب اله به ش ش ۱۳۰۳ فرزندمتوفی ۵- ذات اله قربانژادسرخکلایی فرزندباب اله به ش ش ۵۴ فرزندمتوفی۶- طیبه قربانژاد سرخکلایی فرزندباب اله به ش ش ۱۲۳۲ فرزند متوفی ۷- ماشالله قربانژاد سرخکلایی فرزند با ب اله به ش ش ۱۱۵فرزند متوفی ۸-بیت اله قربانژادفرزند باب اله به ش ش ۱۲۸ ۹- سیاره نصراله پور فرزند رمضان به ش ش ۶۸۵همسر متوفی ولاغیراینک شورا پس از انجام تشریفات مقدماتی درخواست مزبورراداریک نوبت آگهی می نمایدتاهرکسی اعتراضی داردویا وصیت نامه ای از متوفی نزداومی باشدازتاریخ انتشاراگهی ظرف یک ماه به این شورا مراجعه وتقدیم نمایدوالاگواهی صادرخواهدشد.

۹۹/۵م الف فرزاد دارایی قاضی شعبه دوم شورای حل اختلاف سوادکوه
۹۹/۱۸۴الف سوادکوه

++

آگهی مفقودی

برگ سبز و کارت سواری پژو ۴۰۵ جی ال ایکس مدل ۱۳۹۰ به شماره پلاک ۷۷۸م ۳۹ ایران ۶۶ به شماره موتور ۱۲۴۹۰۰۹۳۳۴۷ شماره شاسی NAAM۰۱CA۹BE۲۲۷۶۸۶مفقود گردیده و از درجه اعتبار ساقط می باشد.

۹۹/۱۹۱الف چالوس

۸۰
شهرستان
تماشاگران امروز
چهار شنبه ۷ خرداد ۱۳۹۹

دست یابی به رکورد تولید ماهانهٔ آهن اسفنجی در شرکت فولاد سفیددشت

همزمان با دومین ماه از سال جهش تولید، کارکنان پرتلاش واحد احیا مستقیم شرکت فولاد سفیددشت با تولید ۷۲ هزار و ۵۳۳ تن آهن اسفنجی موفق شدند به میزان ۲ هزار و ۲۲۸ تن رکورد تولید ماهانهٔ قبلی را که در دیماه ۹۸ به دست آمده بود، بهبود بخشند.

جمشید علی بابایی، مدیر عملیات شرکت فولاد سفیددشت، با تأیید این خبر گفت: از آغاز راه‌اندازی واحد احیا مستقیم این شرکت، تاکنون بیش از ۲ میلیون تن آهن اسفنجی در این واحد تولید شده است. سرپرست واحد تکنولوژی فولاد سفیددشت در ادامه از پیشرفت ۸۲ درصدی روند اجرای پروژهٔ فولادسازی این شرکت خبر داد و ابراز امیدواری کرد: تا پایان سال جاری با راه‌اندازی این واحد، در بهره‌برداری از واحد فولادسازی و ریخته‌گری نیز مانند واحد احیا مستقیم در بین طرح‌های استانی پیشتاز باشیم.

خرده خبر

رئیس روابط عمومی شرکت گاز استان گلستان تاکید کرد؛

مسدود کردن شیر های گاز با در پوش پس از جمع آوری وسایل گاز سوز



سید جلال ابوالقاسمی در این رابطه گفت: رعایت نکات ایمنی ضامن سلامتی و آسایش مشترکین می باشد بنابر این مشترکین عزیز نیاز است نکات ایمنی و مباحث مطرح شده از سوی واحد های متولی را همواره مورد توجه قرار داده تا آسایش و اطمینان خاطر را برای خود و خانواده فراهم کنند. وی افزود: با توجه به گرمشدن هوا بسیاری از مشترکین گاز طبیعی وسایل گرمایشی خود را جمع آوری کردند که در این رابطه نیاز است نکات مهمی مورد توجه قرار گیرد. ابوالقاسمی خطاب به مشترکین شرکت تصریح کرد : دقت شود پس از جمع آوری وسایل گاز سوز شیرهای مصرف گاز بسته شده و با در پوش مناسب محل خروج گاز مسدود گردد تا انشاء ا... شاهد بروز حادثه بعلت نشت گاز از محل شیرها نباشید . وی در ادامه گفت: از مواد دیگری که در این فصل سال مورد توجه می باشد مسافرت و یا ترک منزل هموطنان برای مدت طولانی است که در این زمینه باید وسایل گازسوز منازل خود را خاموش نموده و شیرهای مصرف آنها بویژه شیر اصلی گاز بعد از کنتور را ببندند که این اقدام موجب می شود مشترکین عزیز باآرامش خاطر مسافرت نمایند. رئیس روابط عمومی گاز گلستان در خاتمه ضمن تقدیر از مشترکین گاز استان اظهار داشت: خوشبختانه تا کنون مشترکین عزیز نهایت همکاری را با این شرکت داشته اند وامید واریم همچنان رعایت نکات ایمنی مورد توجه مشترکین عزیز باشد و بتوانند بخوبی از این سوخت پاک استفاده نمایند

دلجویی دکترسالاری مدیرکل سازمان تامین اجتماعی ازخانواده مرحوم علی اصغر نیک نیا مدیرکل فقید تامین اجتماعی استان گلستان



به گزارش روابط عمومی اداره کل تامین اجتماعی استان گلستان دکتر سالاری مدیرعامل سازمان تامین اجتماعی طی جلسه ای بصورت ویدئو کنفرانس بهمراه اهدا لوح یادبود از خانواده مرحوم علی اصغر نیک نیا مدیر کل فقید تامین اجتماعی استان گلستان دلجویی بعمل آورد در این لوح یاد بود آمده است :همکار گرانقدر ما شادروان علی اصغر نیک نیا ، سروی بلند قامت از تبار مدافعان وطن بود ، آن زمان که با شیوع ویروس کرونا و ابتلای جمع کثیری از مردم به این بیماری به خدمات سازمان تامین اجتماعی بیش از پیش نیاز بود توان ، تجربه و مهارت خویش را در طبق اخلاص نهاد و در مسیر ارائه خدمات به شرکای اجتماعی و ذی نفعان سازمان جان خود را نیز فدا کرد.به نیابت از خانواده بزرگ کارکنان سازمان تامین اجتماعی ، ضمن ارج نهادن به ایثار و فداکاری همکار عزیزمان برای آن فقید سعید علو درجات و برای خانواده محترم و بازماندگان صبر جمیل و اجر جزیل مسئلت می نمایم.

رفع بوی تصفیه خانه فاضلاب شهرضا

معاون بهره برداری و توسعه فاضلاب شرکت آبفا استان اصفهان اعلام کرد: با تغییر روش تصفیه فاضلاب از برکه تثبیت، به روش لاگون هوادهی، مشکل بوی نامطبوعی که سال ها موجب ناراحتی ساکنان اطراف تصفیه خانه فاضلاب می شد، رفع گردید.

امیر حسین حکمتیان افزود: در سال ۶۸ فاز اول تصفیه خانه فاضلاب شهرضا به روش برکه تثبیت راه اندازی شد و اکنون با هدف ارتقاء خدمات به مشترکین، با نصب ۲۰ هواده در لاگون های هوادهی، روش تصفیه فاضلاب در این تصفیه خانه تغییر کرد.وی در ادامه عنوان کرد: علاوه بر تغییر روش تصفیه فاضلاب، یک سیستم دانه گیر هوادهی بعد از دستگاه آشغالگیر نصب شده است که این فرایند نیز، تاثیر به سزایی در رفع بوی نامطبوع تصفیه خانه فاضلاب دارد.عضو هیات مدیره شرکت آبفا استان اصفهان افزود: تصفیه خانه فاضلاب شهرضا در دو مدول طراحی شده که فاز اول در سال ۶۸ برای ۱۲۰ هزار نفر و ۲۰ هزار متر مکعب پساب در شبانه روز طراحی شده بود. در حال حاضر فاز دوم این تصفیه خانه در دست اقدام است که پیش بینی می شود ۱۷۰ هزار نفر را تحت پوشش قرار دهد. حکمتیان در ادامه به میزان تولید پساب در تصفیه خانه پرداخت و بیان کرد: هم اکنون در طول شبانه روز ۱۰۰ لیتر در ثانیه، پساب در تصفیه خانه تولید می شود که بخشی از آن در صنعت مورد استفاده قرار می گیرد و برنامه هایی در دستور کار است که در آینده نزدیک حدود ۴۰ لیتر در ثانیه از پساب تولیدی برای آبیاری فضای سبز غیر مثمردر اختیار شهرداری شهرضا قرار گیرد.وی افزود: درمدول اول تصفیه خانه، دو لاگون ته نشینی و دو لاگون هواده که ۲۰ فقره هواده بر روی آن نصب شده است، وجود دارد و فاز دوم نیز به همین صورت خواهد بود. حکمتیان طول شبکه فاضلاب شهرضا را ۵۰۰ کیلومتر اعلام کرد و تصریح نمود: از این رقم، ۲۳۰ کیلومتر آن اجرا شده است و می توان گفت درحال حاضر ۴۰ درصد جمعیت شهرضا از خدمات شبکه فاضلاب بهره مند هستند.وی در پایان عنوان کرد: شهرضا در حدود ۱۳۵ هزار نفر جمعیت دارد و در حال حاضر ۱۶ هزار و ۲۲۹ انشعاب به مشترکین واگذار شده است که با اجرای مابقی شبکه فاضلاب، جمعیت بیشتری در این شهرستان تحت پوشش خدمات شبکه فاضلاب قرار می گیرند.



تقدیر استاندار خوزستان از روابط عمومی برق منطقه ای خوزستان

استاندار خوزستان با اهدای لوح تقدیر از تلاش های روابط عمومی شرکت برق منطقه ای خوزستان در انجام شایسته وظایف و ماموریت ها، تقدیر و تشکر کرد.در لوح اهدایی غلامرضا شریعتی استاندار خوزستان به تورج فتاحی مدیر روابط عمومی این شرکت، آمده است: در دنیای امروز که ارتباطات و اطلاع رسانی نقش اساسی و حیاتی را در توسعه سیاسی، اقتصادی، فرهنگی و اجتماعی ایفا می کند، روابط عمومی به عنوان قلب تپنده و پل ارتباطی میان افراد جامعه و سازمان ها و نهادها می باشد.در نظام مقدس جمهوری اسلامی توجه به افکار عمومی به عنوان یک ارزش اجتماعی می باشد و ارتباط سازنده و موثر بین مردم و مسئولین با استفاده از قابلیت های هنرمندانه روابط عمومی میسر می شود، هنر مردم داری و آگاهی بخشی و امید به جامعه زمینه ساز همدلی و همزبانی میان مردم و مسئولین و اعتماد و سربلندی ایران اسلامی است.اینجانب ضمن تبریک هفته ارتباطات و روابط عمومی، از زحمات بی شائبه و صادقانه شما سپاسگذاری می نمایم، امیدوارم با استعانت از الطاف الهی، تعهد و تخصص و پشتکار در مسیر پر افتخار آگاهی رسانی و اعتمادسازی و خدمت به جامعه بیش از گذشته موفق باشید.

مدیر عامل سازمان آرامستان های شهرداری اسلامشهر: مراسم عید سعید فطر و هر گونه مراجعه امسال بر مزار اموات برگزار نمی‌شود

مسلم مولایی مدیرعامل سازمان آرامستان‌های شهرداری اسلامشهرگفت: با تصمیم ستاد مدیریت و مقابله با کرونای شهرستان مراسم عید فطر بر سر مزار اموات برگزار نمی‌شود و هرگونه تجمع در آرامستان ها ممنوع خواهد بود.مولایی با بیان این که آرامستان دارالسلام هرساله میزبان جمع کثیری از شهروندان و زائرین اهل قبور بوده عنوان کرد: سال‌های گذشته از یک ماه مانده به عید سعید فطر سازمان آرامستان ها تمامی ظرفیت خود را برای پذیرش حجم گسترده جمعیت به کار می گرفت و به بهترین شکل خدمات خود را ارائه می نمود، اما امسال به دلیل شیوع ویروس کرونا، برگزاری مراسم و حتی برپایی کوچکترین تجمع بر سر قبور اموات مبتنی بر شرایط ویژه موجود مدنظر قرار گرفته است.وی با یادآوری دیدگاه مسئولین امر بیان کرد: بر اساس نقطه نظرات کارشناسی و تخصصی و با توجه به پروتکل‌های بهداشتی تصمیم به لغو برگزاری هر گونه تجمع در سازمان دارالسلام شده است.مولایی در ادامه با اشاره به اینکه برگزاری هر گونه مراسم نگرانی‌هایی بسیار جدی را برای تمامی متولیان و کارشناسان به همراه داشته متذکر شد: انتظار می‌رود با همکاری شهروندان فهیم و شریف شهرستان در خصوص خودداری از هرگونه مراجعه با توجه به ممنوعیت ورود به کلیه آرامستان‌ها، از تبعات احتمالی شیوع کرونا جلوگیری کنیم.

در آبفای جنوب غربی استان تهران انجام شد:

شستشوی بیش از ۳۰ هزار متر از شبکه و خطوط انتقال آب

با هدف پاک سازی شبکه و انتقال و افزایش کیفی آب آشامیدنی شهروندان، عملیات شستشوی شبکه و خطوط انتقال آب اسلامشهر در حال انجام است. مدیر امور آبفای شهرستان اسلامشهر با اعلام این خبر اظهار داشت: با توجه به تامین و توزیع بخش عمده آب آشامیدنی شهروندان محترم شهرستان از طریق چاههای موجود در این شهر و مناطق همجوار و ماسه دهی اغلب چاهها که منجر به افت خدمات رسانی در این زمینه میگردد ، در خصوص ارتقاء کمّی و سطح کیفی آب آشامیدنی شهروندان و مشترکین و رعایت ضوابط و دستور العمل های بهداشتی و همچنین نظارت مراکز بهداشت محیط در این خصوص ، مطابق برنامه زمانبندی شده عملیات شستشو و پاک سازی ادواری شبکه ها و خطوط انتقال در این شهر در دستور کار قرار گرفته و در حال انجام می باشد. شفا نظرپور ضمن تشریح مشخصات پروژه انجام شده در این خصوص گفت : طی اردیبهشت ماه جاری عملیات شستشوی ۱۲ کیلومتر خط انتقال مربوط به خط ۱۰۰۰ میلی متری تهران به اسلامشهر و ۲۷ کیلومتر شبکه ی آبرسانی نیز در خیابانهای فاطمه زهرا س ، ابن سینا ، سلمان فارسی ، طالقانی ، مطهری و کاشانی در اسلامشهر جمعاً به طول ۳۹۰۰۰ متر با صرف هزینه های لازم از محل اعتبارات جاری و داخلی و در ۶ مرحله بصورت جریان آب با فشار لازم از داخل خطوط و خارج نمودن آب از نقاط انتهایی خطوط و پس از ایجاد شوک کلی در این شبکه ها انجام شد . و پس از اتمام عملیات شستشو و پاک سازی و تخلیه ماسه های ته نشین شده مجددا خطوط و شبکه های شستشو شده در مدار بهره برداری و توزیع قرار گرفت. مدیر امور آبفای اسلامشهر خاطر نشان کرد: در جهت نگهداری شبکه و خطوط انتقال آب و پیشگیری از هر گونه مشکلات احتمالی کمّی از جمله ماسه دار شدن آب آشامیدنی شهروندان محترم عملیات شستشوی خطوط و شبکه های آبرسانی هر سال یک یا دو بار به صورت ادواری و زمانبندی شده و مطابق اولویت بندی صورت گرفته انجام می پذیرد و در حال حاضر و با پایان یافتن بخش اول شستشوی خطوط آبرسانی ، شستشوی خطوط سایر مناطق نیز در دستور کار قرار دارد و مطابق برنامه و اولویت بندی صورت گرفته انجام می پذیرد .

آگهی فقدان سند مالکیت

نظر براینکه خانم الهام توالدی اصل برابر درخواست وارده بشماره: ۱۰۰۰۳۱۴۸- ۱۳۹۹/۰۲/۲۰ اعلام داشته که سند سه دانگ مشاع از ششدانگ یکباب ساختمان تجاری (مغازه) پلاک ۶۰۹۱ فرعی از ۱ اصلی واقع در بخش ۳ اردبیل که در صفحه ۱۵۴ دفتر ۸۲۰ ذیل ثبت ۱۳۴۱۵۰بصورت سند تک برگی بشماره چاپی ۰۱۳۲۰۲ ه ۹۱ بنام وی ثبت شده بعلت نامعلومی مفقود و پس از جستجوی کامل پیدا نشده و تقاضای سند مالکیت المثنی نموده لذا مراتب طبق بخشنامه شماره: ۱۳۹۹۸۰۰۰۳۱۴۴۰۰۰۰۸۵ – ۱۳۹۹/۰۲/۲۸ بدفاتر اسناد رسمی ابلغ سپس در اجرای تبصره یک ماده ۱۲۰ اصلاحی قانون ثبت موضوع یک بار در روزنامه آگهی گردیده که هر کس ادعائی بوجود سند یا اسناد مالکیت معامله بنام خود داشته باشند ظرف مدت ۱۰ روز پس از تاریخ انتشار این آگهی گردیده دلایل قانونی و یا اصل سند یا اسناد مالکیت را با اخذ رسید تسلیم این اداره نمایند بدیهی است پس از انقضای مدت مقرره و طی تشریفات قانونی سند المثنی بنام نامبرده صادر و تسلیم خواهد شد و سند اولیه از درجه اعتبار ساقط خواهد شد.

رحمان حسنی قابل- رئیس ثبت اسناد و املاک منطقه دو اردبیل

++

آگهی ماده ۱۰آیین نامه اجرایی قانون الحاق موادی به قانون ساماندهی و حمایت از تولید و عرضه مسکن شهرستان سرعین

برابر آراء هیات حل اختلاف موضوع قانون ساماندهی و حمایت از تولید و عرضه مسکن مستقر در واحد ثبتی شهرستان سرعین تصرفات مالکانه بلامعارض متقاضیان ذیل محرز گردیده است.لذا مشخصات متقاضی و ملک مورد تقاضا بشرح ذیل به منظور اطلاع عموم در یک نوبت آگهی می شود در صورتی که اشخاص نسبت به صدور سند مالکیت اعتراضی داشته باشند می توانند از تاریخ انتشار آگهی ظرف مدت بیست روز اعتراض خود را به اداره ثبت اسناد و املاک محل تسلیم و پس از اخذ رسید ظرف مدت یکماه از تاریخ تسلیم اعتراض دادخواست خود را به مرجع قضایی تقدیم نمایند:

رای شماره ۱۷۳۷-۱۳۹۹/۰۳/۰۱ آ-آقایان قادر سفیدی –احمد مهدی زاده جلالی و ناصر سفیدی سرقین به ترتیب فرزندان امیر، حسین و امیر نسبت به ششدانگ یک قطعه زمین محصور به شماره ۸۸۹۷ فرعی از ۳۱۰ اصلی به مساحت ۸۱۰ متر مربع .بدیهی است در صورت انقضای مهلت مذکور و عدم وصول اعتراض طبق مقررات سند مالکیت صادر خواهد شد.

بهبود محمدی- رئیس ثبت اسناد و املاک شهرستان سرعین

++

اگهی ماده ۱۰ آیین نامه اجرائی قانون الحاق موادی به قانون ساماندهی و حمایت از تولید و عرضه مسکن شهرستان سرعین

برابر آراء هیات حل اختلاف موضوع قانون ساماندهی و حمایت از تولید و عرضه مسکن مستقر در واحد ثبتی شهرستان سرعین تصرفات مالکانه و بلامعارض متقاضیان ذیل محرز گردیده است لذا مشخصات متقاضی و ملک مورد تقاضا بشرح ذیل به منظور اطلاع عموم در یک نوبت آگهی میشود در صورتی ک اشخاص نسبت به صدور سند مالکیت اعتراضی داشته باشند میتوانند از تاریخ انتشار آگهی ظرف مدت بیست روز اعتراض خود را به اداره ثبت اسناد و املاک محل تسلیم و پس از اخذ رسید ظرف مدت یکماه از تاریخ تسلیم اعتراض دادخواست خود را به مرجع قضایی تقدیم نمایند از تاریخ ۱۳۷۳-۱۳۹۹/۰۳/۰۱: آقایان یحیی و رضا هر دو غنی زاده و هر دو فرزندان محمود نسبت به ششدانگ یک قطعه زمین محصور به شماره ۸۸۹۳فرعی از ۳۱۰اصلی به مساحت ۳۵۲/۳۸متر مربع بدیهی است در صورت انقضای مهلت مذکور و عدم وصول اعتراض طبق مقررات سند مالکیت صادر خواهد شد

بهبود محمدی- رئیس ثبت اسناد و املاک شهرستان سرعین

++

سند کامیونت کمپرسی ایسوزو تیپ NKR۷۷ مدل ۹۵ شماره موتور: ۱Z۶۱۰۸ شماره شاسی: NAGNKR۷۷EFT۰۰۰۷۱۵ پلاک: ۴۸ ایران ۶۴۶ ع ۳۸ متعلق به ایاز بهرامی مفقود و از درجه اعتبار ساقط می باشد.

برازجان

++

سند و شناسنامه کامیون کشنده مدل ۹۲ شماره موتور: ISLE۳۷۵۳۰۸۷۶۲۸۸۳۵ شماره شاسی: NADG۴DY۳۲DH۶۱۴۸۶۲ پلاک:۴۸ ایران ۸۳۱ ع ۴۱ متعلق به علیرضا پژمان مفقود و از درجه اعتبار ساقط است.

برازجان

++

مفقودی

بدینوسیله به اطلاع میرساند مجوز دبستان دخترانه غیرانتفاعی عرش دانش به شماره مجوز ۴۰۰۰۵۱۹ بنام خانم معصومه سهرابی مفقود گردیده که بدینوسیله از اعتبارساقط می گردد . شهرستان فردیس .م/الف ۱۷۹۵

تاریخ انتشار نوبت اول ۹۹/۳/۱ تاریخ انتشار نوبت دوم ۹۹/۳/۷

++

کارت دانشجویی هانیه طیب نفس سخایی به شماره دانشجویی ۳۹۶۴۲۱۱۲ و کد ملی ۱۳۶۱۹۹۶۴۷۱ رشته ارتباط تصویری مقطع کارشناسی از دانشگاه نبی اکرم (ص) تبریز مفقود گردیده و از درجه اعتبار ساقط می باشد

++

سند کمپانی، برگ سبز و تسلسل اسناد پژو آردی به شماره پلاک ۷۲ ایران ۵۳۷ س ۵۸ و شماره موتور ۱۱۷۸۵۰۱۶۰۶۹ و شماره شاسی ۲۳۴۱۳۹۹۵ مفقود گردیده و از درجه اعتبار ساقط می باشد

رونوشت آگهی حصر وراثت

خانم فرنگیس زاهد دارای شماره شناسنامه ۶۳۲ بشرح دادخواست به کلاسه از این دادگاه در خواست گواهی حصروراثت نموده وچنین توضیح داده که شادروان مرحوم بشناسنامه درتاریخ اقامتگاه دائمی خودبدرودزندگی گفته ورثه حین الفوت آن مرحوم منحصر است به: اینک با انجام تشریفات اینک مراتب یک نوبت در یکی از جراید کثیر الانتشار آگهی می گردد تا هر کسی اعتراضی دارد یا وصیتنامه ای از متوفی نزد او باشد از تاریخ نشرنخستین آگهی ظرف یکماه به شورا تقدیم دارد ولاگواهی صادرخواهد شد.

رییس شعبه اول شورای حل اختلاف مرکزی گیلانغرب – غلامرضا پروین

++

خانم اختر صفری دارای شماره شناسنامه ۱۳۰ بشرح دادخواست به کلاسه۹۹-۹۲ ازاین دادگاه در خواست گواهی حصروراثت نموده وچنین توضیح داده که شادروان بهادر امینی پور بشناسنامه درتاریخ ۱۳۹۸/۱۱/۷ اقامتگاه دائمی خودبدرودزندگی گفته ورثه حین الفوت آن مرحوم منحصر است به: ۱-اختر صفری ۱۳۰ ۳۳۲۹۲۶۷۱۴۳ ۱۳۴۳/۴/۳ گیلانغرب مادر متوفی ۲-محمد امینی پور ۱۱۰۸۹ ۳۳۲۹۲۰۷۴۱۸ ۱۳۳۹/۱۱/۱ گیلانغرب پدر متوفی اینک با انجام تشریفات اینک مراتب یک نوبت در یکی از جراید کثیر الانتشار آگهی می گردد تا هر کسی اعتراضی دارد یا وصیتنامه ای از متوفی نزد او باشد از تاریخ نشرنخستین آگهی ظرف یکماه به شورا تقدیم دارد ولاگواهی صادرخواهد شد.

رییس شعبه اول شورای حل اختلاف مرکزی گیلانغرب – غلامرضا پروین

++

آقای کلانتر پارساییان دارای شناسنامه ۲۴۰ بشرح دادخواست به کلاسه ۹۹-۹۷ از این دادگاه درخواست گواهی حصر وراثت نموده و چنین توضیح داده که شادروان مرحوم علی جان پرنون بشناسنامه ۶۴در تاریخ ۱۳۶۲/۱۱/۱۴ اقامتگاه دائمی خود بدرود زندگی گفته ورثه حین الفوت آن مرحوم منحصر است به : ۱-بندر پروانه ۱۷۰ ۳۳۳۲۹۳۹۲۰۶۱ ۱۳۳۶/۱۲/۲ گیلانغرب پسر متوفی ۲-کلانتر پارساییان ۲۴۰ ۳۳۲۹۳۴۵۴۶۲ ۱۳۳۳۷/۷/۱ گیلانغرب پسر متوفی ۳-علی پرنون ۸۱۵ ۳۳۲۹۳۶۰۲۶۷ ۱۳۵۱/۴/۱۰ گیلانغرب پسر متوفی ۴-مریم پروانه ۱۶۹ ۳۳۲۹۳۹۲۰۵۳ ۱۳۳۱/۳/۲ گیلانغرب دختر متوفی ۵-گوهر پرنون ۵۴۴ ۳۳۲۹۳۵۷۴۴۴ ۱۳۴۲/۵/۱۲ گیلانغرب دختر متوفی ۶-منظر پرنون ۵۴۵ ۳۳۲۹۳۵۷۴۵۲ ۱۳۴۳/۸/۴ گیلانغرب دختر متوفی ۷-دلبر پرنون ۱۰۸۹ ۳۳۲۹۳۵۷۹۰۸ ۱۳۴۹/۳/۵ گیلانغرب دختر متوفی ۸-هما پرنون ۷ ۳۳۲۹۳۴۴۳۰۲۸ ۱۳۱۲/۷/۳ گیلانغرب همسر متوفی اینک با انجام تشریفات اینک مراتب یک نوبت در یکی از جراید کثیر الانتشار آگهی می گردد تا هر کسی اعتراضی دارد یا وصیتنامه ای از متوفی نزد او باشد از تاریخ نشرنخستین آگهی ظرف یکماه به شورا تقدیم دارد ولاگواهی صادرخواهد شد.

رییس شعبه اول شورای حل اختلاف مرکزی گیلانغرب – غلامرضا پروین

++

آقای کلانتر پارساییان دارای شناسنامه ۲۴۰ بشرح دادخواست به کلاسه ۹۹-۹۷ از این دادگاه درخواست گواهی حصر وراثت نموده و چنین توضیح داده که شادروان مرحوم هما پرنون بشناسنامه ۷در تاریخ ۱۳۹۸/۱/۱۷ اقامتگاه دائمی خود بدرود زندگی گفته ورثه حین الفوت آن مرحوم منحصر است به : ۱-بندر پروانه ۱۷۰ ۳۳۳۲۹۳۹۲۰۶۱ ۱۳۳۶/۱۲/۲ گیلانغرب پسر متوفی ۲-کلانتر پارساییان ۲۴۰ ۳۳۲۹۳۴۵۴۶۲ ۱۳۳۳۷/۷/۱ گیلانغرب پسر متوفی ۳-علی پرنون ۸۱۵ ۳۳۲۹۳۶۰۲۶۷ ۱۳۵۱/۴/۱۰ گیلانغرب پسر متوفی ۴-مریم پروانه ۱۶۹ ۳۳۲۹۳۹۲۰۵۳ ۱۳۳۱/۳/۲ گیلانغرب دختر متوفی ۵-گوهر پرنون ۵۴۴ ۳۳۲۹۳۵۷۴۴۴ ۱۳۴۲/۵/۱۲ گیلانغرب دختر متوفی ۶-منظر پرنون ۵۴۵ ۳۳۲۹۳۵۷۴۵۲ ۱۳۴۳/۸/۴ گیلانغرب دختر متوفی ۷-دلبر پرنون ۱۰۸۹ ۳۳۲۹۳۵۷۹۰۸ ۱۳۴۹/۳/۵ گیلانغرب دختر متوفی اینک با انجام تشریفات اینک مراتب یک نوبت در یکی از جراید کثیر الانتشار آگهی می گردد تا هر کسی اعتراضی دارد یا وصیتنامه ای از متوفی نزد او باشد از تاریخ نشرنخستین آگهی ظرف یکماه به شورا تقدیم دارد ولاگواهی صادرخواهد شد.

رییس شعبه اول شورای حل اختلاف مرکزی گیلانغرب – غلامرضا پروین

++

شماره : ۱۳۹۹۶۰۳۱۶۰۰۲۰۰۰۱۷۱ تاریخ: ۱۳۹۹/۰۲/۱۰

اداره کل ثبت اسناد و املاک استان کرمانشاه اداره ثبت اسناد واملاک حوزه ثبت ملک اسلام آباد غرب هیات موضوع قانون تعیین تکلیف وضعیت ثبتی اراضی وساختمانهای فاقد سند رسمی آگهی موضوع ماده ۳قانون وماده ی ۱۳ آئین نامه تعیین تکلیف وضعیت ثبتی واراضی وساختمان های فاقد سندرسمی برابر رای شماره ۱۳۹۸۶۰۳۱۶۰۰۲۰۰۳۸۲۴هیات اول موضع قانون تعیین تکلیف وضعیت ثبتی اراضی وساختمان های فاقد سند رسمی مستقر درواحد ثبتی حوزه ی ثبت ملک اسلام آباد تصرفات مالکانه بلامعارض متقاضی خانم زیور نصرت الهی فرزند ابراهیم اسلام آباد غرب درشش دانگ یک باب ساختمان به مسا حت ۱۴۸.۳۹متر مربع پلاک ۲۶۴۱فرعی از ۱اصلی واقع دراسلام آباد غرب شهرستانی . کوچه ۸ متری حسینی شامل مبایعه نامه عادی وعدم دسترسی به مالک اولیه محرز گردیده است.لذا به منظور اطلاع عموم مراتب در دو نوبت به فاصله ی۱۵ روزآگهی می شود در صورتی که اشخاص نسبت به صدور سند مالکیت متقاضی اعتراضی داشته باشند میتوانند ازتاریخ انتشار اولین آگهی به مدت دوماه اعتراض خود را به این اداره تسلیم وپس از اخذ رسید، ظرف مدت یک ماه از تاریخ تسلیم اعتراض دادخواست خود را به مراجع قضایی تقدیم نمایند. بدیهی است در صورت انقضای مدت مذکورعدم وصول اعتراض طبق مقررات سند مالکیت صادر خواهد شد.

تاریخ انتشار نوبت اول: ۱۳۹۹/۰۲/۱۷ تاریخ انتشار نوبت دوم:۱۳۹۹/۰۳/۰۷

رئیس ثبت اسناد واملاک - محمد عباسی

گواهی حصر وراثت

شماره پرونده : ۱۵/۱۳۳/۹۹ . آقای محمد نعمتی حاجی بشناسنامه‌شماره ۴۰۳ به استناد شهادتنامه و گواهی فوت و فتوکپی شناسنامه ورثه درخواستی بشماره ۱۵/۱۳۳/۹۹ تقدیم این دادگاه نموده چنین اشعار داشته است که شادروان ربابه علی زاده گودرزی بشناسنامه شماره ۱ در تاریخ ۹۷/۰۲/۱۲ در اقامتگاه دائمی خود درگذشته و ورثه حین الفوت وی عبارتند /عبارتست از:۱-قاسم نعمتی حاجی فرزند شعبان به ش م ۲۰۶۲۸۷۴۴۰۵ نسبت پسر متوفی. ۲-محمد نعمتی حاجی فرزند شعبان به ش م ۲۰۶۲۸۱۱۵۰۰ نسبت پسر متوفی. ۳-زهرا نعمتی حاجی فرزند شعبان به ش م ۲۰۶۳۶۸۵۷۲۱ نسبت دختر متوفی.۴.بنین نعمتی حاجی فرزند شعبان به ش م ۲۰۶۲۸۳۶۰۳۱ نسبت دختر متوفی.۵.عذرا نعمتی حاجی فرزند شعبان به ش م ۲۰۶۲۸۵۲۶۸۱ نسبت دختر متوفی. پس از تشریفات قانونی و انتشار یک نوبت آگهی در روزنامه و عدم وصول هرگونه لایحه یا اعتراض یا ارائه وصیتنامه سری یا رسمی حسب گواهی متصدی مربوطه و ملاحظه گواهینامه مالیات بر ارث شماره ــ سرانجام در تاریخ در وقت فوق العاده شعبه ۱۵ شورای حل اختلاف شهرستان بابل بتصدی امضا کننده زیر تشکیل و پس از ملاحظه پرونده کار گواهی می نماید که ورثه درگذشته منحصر به اشخاص یاد شده در بالا بوده و وارث دیگری ندارد و دارائی آن روانشاد پس از پرداخت و انجام حقوق و دیونیکه برتر که تعلق می گیرد.

اعتبار قانونی این گواهینامه از حیث مبلغ نامحدود میباشد.

قاضی شعبه ۱۵ شورای حل اختلاف بابل- خیری زاده. ۹۹/۱۳۲الف بابل

++

دادنامه

کلاسه پرونده: ۹۷۹/۹۸ شماره دادنامه ۲۶ - ۲۷ / ۰۱ / ۹۹ . خواهان :عارف جعفری تبار فرزند علی اکبر - بادرس : بابل م اوقاف اندیشه ۱۵ روبروی روغن نباتی شکوفه ساختمان اندیشه ط اول. خوانده: فرزاد شهرستانی فرد فرزند فرهاد به آدرس: مجهول المکان . خواسته:مطالبه وجه. رای قاضی شورا: در خصوص دعوی آقای عارف جعفری تبار فرزند علی اکبر به طرفیت فرزاد شهرستانی فرد فرزند فرهاد بخواسته مطالبه وجه به میزان ۲۰/۰۰۰/۰۰۰ ریال به استناد یکفقره چک بانک حکمت ایرانیان به شماره ۷۲۴۴۹۵ / ۲۵۰۲ مورخ ۹۶/۱۲/۲۸ که بعلت کسری موجودی گواهی عدم پرداخت از شعبه بابل صادر گردیده شورا با توجه به دادخواست تقدیمی و مستندات ابرازی بقای اصول مستندات در ید خواهان که اشتغال و استدامه ذمه خوانده را مستصحب می نماید و خوانده نیز نسبت به دعوی خواهان و مدارک ابرازی دفاع و تعرضی ننموده است لذا شورا دعوی خواهان را صحیح و وارد تلقی مستندا به مواد ۱۹۸،۵۱۹،۵۲۳ قانون ایین دادرسی مدنی (تبصره ماده ۲قانون صدور چک) خوانده را به پرداخت مبلغ ۲۰/۰۰۰/۰۰۰ ریال به عنوان اصل خواسته و ۳۳۰/۰۰۰ ریال به عنوان هزینه دادرسی و از باب رعایت قواعد تسبیب ولا ضرر در حق خواهان محکوم مینماید اجرای احکام مکلف است و خسارات تاخیر تادیه را از تاریخ ۹۶/۱۲/۲۸ سررسید چک لغایت وصول محکوم به محاسبه و در حق محکوم له ایصال می نماید رای صادره غیابی بوده و ظرف ۲۰روز پس از ابلاغ قابل واخواهی در همین شعبه و پس از ان ظرف ۲۰روز قابل تجدید نظر خواهی در محاکم محترم عمومی شهرستان بابل میباشد./ی

قاضی شعبه نهم شورای حل اختلاف بابل-محسن سیار ۹۹/۱۳۳الف بابل

++

آگهی تحدید حدود اختصاصی

نظر بر اینکه تحدید حدود ششدانگ یک قطعه زمین محصور بشماره ۳۰۴ فرعی از ۳۲۱ اصلی واقع در بخش سه اردبیل حوزه ثبتی سرعین به مساحت ۱۹۰ متر مربع بنام خانم ملیحه حسن زاده فرزند خلیل بعمل نیامده است فلذا طبق ماده ۱۴ قانون ثبت تحدید حدود پلاک مرقوم روز شنبه مورخه ۹۹/۳/۳۱ راس ساعت ۱۰ صبح در محل شروع و بعمل خواهد آمد بدین وسیله به مالکین و مجاورین اخطار می شود در موعد مقرر در محل حاضر تا طبق مقررات نسبت به تحدید حدود پلاک مزبور نظارت فرمایند و اعتراض به حقوق ارتفاقی و حدود آن مطابق ماده ۱۰ آیینامه قانون الحاق موادی به قانون ساماندهی و حمایت از تولید و عرضه مسکن از تاریخ تحدید حدود به مدت ۲۰ روز خواهد بود. تاریخ انتشار : ۹۹/۳/۷

رئیس ثبت اسناد و املاک شهرستان سرعین ـ یهبود محمدی

++

آگهی فقدان سند مالکیت

آقای اسحق مردی پور طبق درخواست وارده به شماره ۸۲۴ مورخه ۹۹/۲/۱۷ باتسلیم استشهادیه مصدق دفترخانه اسناد رسمی شماره ۱۸ بهارستان با اعلام اینکه سند مالکیت سه دانگ مشاع از ششدانگ یک قطعه زمین پلاک فوق به مساحت ۱۴۰ متر مربع به شماره پلاک ۹۶۴ فرعی از ۱۴۱ اصلی به شماره الکترونیکی ۱۳۹۷۲۰۳۰۱۲۰۶۰۰۷۴۰۰ به نام آقای اسحق مردی پور فرزند پنجعلی، ثبت و سند مالکیت تک برگی بشماره سریال ۲۳۶۶۶۷- الف ۹۷ صادر و تسلیم شده است که متقاضی فوق اعلام نموده که به علت آتش سوزی معدوم گردیده است و طی درخواست وارده فوق تقاضای صدور المثنی سند مالکیت پلاک مذکور را نموده است، لذا مراتب در اجرای ماده ۱۲۰ آئین نامه اصلاحی قانون ثبت در یک نوبت آگهی میشود تا چنانچه شخص یا اشخاص مدعی انجام معامله نسبت به ملک مرقوم یا وجود سند مالکیت نزد خود می باشد از تاریخ انتشار به مدت ۱۰ روز پس از انتشار این آگهی اعتراض خود را ضمن ارائه اصل سند مالکیت یا سند معامله به این اداره مراجعه و رسید دریافت نماید در غیر

۸۴
شهرستان
تماشاگران امروز
یکشنبه ۱۸ خرداد ۱۳۹۹

تعمیر و بازسازی شکستگی خط ۶۰۰ میلی متری چدن داکتیل در پرند

پس از ترمیم شکستگی خط ۶۰۰ میلی متری چدن داکتیل توسط نیروهای امداد و حوادث ، خط مذکور مجددا در مدار بهره برداری قرار گرفت . مدیر امور آبفای شهر پرند با اعلام این خبر اظهار داشت: با عنایت به ایجاد حادثه و شکستگی خط انتقال ۶۰۰ میلی متری چدن داکتیل این شهر که طی روز دوشنبه و در اثر برخورد با یکدستگاه بلدوزر مربوط به شرکت عمران پرند در حین عملیات تسطیح اراضی ۱۳۰ هکتاری رخ داد و علاوه بر هدر روی قابل توجه آب شرب موجب خسارت زیادی به خط و شبکه نیز گردید که با تلاش و کوشش همکاران امداد و حوادث در کمترین زمان ممکن خط مذکور ترمیم و راه اندازی شد .

خرده خبر

رئیس اداره بهره برداری از سد یامچی شرکت آب منطقه ای اردبیل عنوان کرد:

حفاظت کیفی مخزن سد یامچی و انحراف خروجی زهکش سد به سمت رودخانه



رئیس اداره بهره برداری از سد یامچی شرکت آب منطقه ای اردبیل گفت: در راستای حفاظت کیفی مخزن و جلوگیری از ورود احشام به حریم مخزن سد یامچی، پس از شناسایی محل های تردد، این نقاط از ورودی سد تا پل جوراب با اجرای دپوی خاک مسدود گردید. مهندس هادی حبیب زاده همچنین با بیان اینکه خروجی زهکش سد یامچی از شروع دوران بهره برداری با پخش در مسیر انتقال باعث بروز مشکلات عدیده ای از جمله رویش نیزار، زهدار و باتلاقی شدن بخش عمده ای از زمین های پایین دست و تخریب کانال سنتی پایین دست حقابه بران می شد تصریح کرد: علاوه مشکلات فوق باعث ایجاد نارضایتی بین اهالی و نهایتا هزینه تراشی سالیانه برای اداره می شد.وی افزود: در راستای حل موارد مذکور با تلاش پرسنل سد یامچی و بهره گیری از لوله های موجود انبار کارگاه، خروجی زهکش با بررسی کوتاهترین مسیر و ایجاد شیب به سمت رودخانه منحرف گردید.مهندس حبیب زاده در پایان اظهار داشت: با انتقال خروجی زهکش به رودخانه بخشی از نیاز حق حیات رودخانه تامین خواهد شد، ضمنا با راهبری همکاران اداره،کل مسیر تا رودخانه، لوله گذاری خواهد گردید.

فرصت تمام شد،قبوض برق راپرداخت کنید



مدیر دفتر روابط عمومی شرکت توزیع نیروی برق گلستان گفت :با شیوع ویروس کرونا و به منظور همکاری با مشترکان خانگی و تجاری، قرار شد تا پایان اردیبهشت ماه برای پرداخت قبوض فرصت داده شود که عملا با پایان یافتن اردیبهشت ماه این فرصت به پایان رسید و مشترکان موظف به پرداخت قبوض خود هستند. به‌گزارش روابط عمومی شرکت توزیع نیروی برق گلستان،رحمت قره خانی گفت: مشترکان خانگی و تجاری که توان پرداخت قبوض انرژی مصرفی خود را نداشتند در این زمان نیز برق هیچ کدام از این مشترکان قطع نشد. وی افزود: به منظور استمرار خدمات مطلوب در تابستان از تمام مشترکان تقاضا داریم که نسبت به پرداخت قبوض برق خود اقدام کنند.وی ضمن تشکر از مشترکانی که اقدام به پرداخت قبض برق خود کرده اند، گفت: انشاله پرداخت قبوض به روال عادی برگردد.مدیر دفتر روابط عمومی شرکت توزیع نیروی برق گلستان با اشاره به روند گرم شدن دما هوا و افزایش استفاده از کولرهای گازی گفت: مشترکان می توانند با تنظیم درجه کولرهای گازی از هزینه برق خود را کاهش دهند.قره خانی با اشاره به اینکه این صنعت، چون متکی به این منابع است تحت فشار قرار می‌گیرد.گفت: پس از شیوع ویروس کرونا جزو دستگاه‌هایی بودیم که قبل از اینکه از ما خواسته شود، اعلام شد مشترکانی که برای پرداخت قبوض مشکل دارند تا پایان اردیبهشت ۹۹ برای پرداخت آن مهلت دارند، اما درخواست ما این است کسانی که مشکل ندارند، قبوض را پرداخت کنند.قره خانی در پایان از هم استانی های عزیز خواست تا با پرداخت به موقع قبوض برق خود خادمان خود را در جهت خدمات بیشتر یاری کنند.

مدیرعامل شرکت آبفا استان اصفهان تاکید کرد:

بازنشستگان آبفا روستایی تحت پوشش بیمه تکمیلی قرار می گیرند



مدیرعامل شرکت آبفا استان اصفهان در جلسه ملاقات مردمی، تاکید کرد، باید در کوتاهترین زمان ممکن تدابیری در نظر گرفته شود تا بازنشستگان آبفا روستایی، عضو کانون بازنشستگان آبفا استان اصفهان قرار گیرند، تا بتوانند از خدمات و مزایای این کانون بهره مند گردند.مهندس هاشم امینی با اشاره به خدمات رسانی مطلوب به بازنشستگان تصریح کرد: مسئولان امر در شرکت آبفا استان اصفهان باید با برنامه ریزی جامع و دقیق راهکارهای خدمات رسانی گسترده به بازنشستگان را فراهم نمایند.وی در پاسخ به برخی از درخواست های مردمی پیرامون حق انشعاب آب بیان داشت: هم اکنون شرکت آبفا استان اصفهان از طریق سامانه ۱۵۲۲ به صورت غیر حضوری حق انشعابات آب و فاضلاب را در ۲۴ کاربری ثبت می نماید و پس از طی مراحل قانونی به درخواست مشترکین پاسخ داده می شود.مدیرعامل شرکت آبفا استان اصفهان در پاسخ به درخواست برخی از افراد که خواهان تخفیف در دریافت خدمات شرکت آبفا استان اصفهان بودند، اظهار داشت: طبق قانون به مددجویانی که تحت پوشش کمیته امداد و سازمان بهزیستی هستند، با ارائه مدارک لازم در مواردی تخفیف داده می شود، اما برای مابقی مشترکین می توانیم با دریافت اقساطی بهای خدمات نهایت همکاری را داشته باشیم. مهندس هاشم امینی در پاسخ به درخواست یکی از صنعتگران که خواهان افزایش ظرفیت آب تخصیصی بود، خاطرنشان ساخت: اولویت و وظیفه نهایی شرکت های آب و فاضلاب تامین پایدار آب شرب و بهداشت مشترکین است. مهندس امینی درپایان عنوان کرد: فعالان صنعت آبفا در استان اصفهان نهایت تلاش خود را می کنند تا بتوانند خدمات پایدار را به آسان ترین شکل و در کوتاه ترین زمان ممکن دراختیار مردم قرار دهند، چرا که رضایت مردم هدف اصلی ماست.

ثبت سفارش فروش «سهام عدالت» در تمامی شعب بانک آینده

تمامی شعب بانک آینده، سفارش فروش «سهام عدالت» مشتریان خود را دریافت و ثبت می‌کنند.

بر این اساس، آن دسته از مشتریان بانک آینده که واجد شرایط بوده و خواهان فروش سهام عدالت خود باشند، می توانند درخواست خود را به یکی از شعب بانک آینده اعلام کنند. این مشتریان باید دارای سهام عدالت بوده و شماره شبای معرفی شده در برگه سهام عدالت آن ها متعلق به بانک آینده باشد. شعب بانک آینده، در حال حاضر عاملیت شرکت کارگزاری بانک آینده را بر عهده دارند و به نیابت از کارگزاری، درخواست فروش سهام عدالت مشتریان این بانک را ثبت می‌کنند.

بانک آینده امکان ثبت غیرحضوری و الکترونیکی سفارش فروش سهام عدالت را نیز برای ارائه خدمات مذکور به مشتریان عزیز، برای سهولت هر چه بیش تر، فراهم کرده است. مشتریان محترم بانک آینده، برای بهره مندی از خدمات الکترونیکی ثبت و سفارش فروش غیرحضوری سهام عدالت خود، می توانند به نشانی اینترنتی: ir.edalat.ba۲۴ مراجعه نمایند.گفتنی است؛ مرکز ارتباط بانک آینده به شماره ۰۲۱-۲۷۶۶۳۲۰۰، به‌صورت شبانه‌روزی آماده پاسخ گویی به مشتریان محترم است.

کمالی زاده:

کرج بیش از ۸۰ درصد از استانداردهای ایمنی را داراست



ارزش پروژه‌های که امسال توسط شهرداری کرج به بهره برداری می‌رسد یک هزار و ۱۰۰ میلیارد تومان است. به گزارش پایگاه خبری کرج امروز، علی کمالی زاده در مراسم رونمایی از خودروهای جدید سازمان آتش نشانی با اشاره به اینکه یکی از وظایف اصلی شهرداری ایجاد بستری ایمن برای شهروندان است، اظهار داشت: با افزایش دستگاه ها و ماشین آلات آتش نشانی، به استانداردهای مورد نیاز نزدیک تر شدیم. این مسئول با تاکید بر ضرورت حمایت استاندار و دیگر مسئولان به منظور ارتقای ایمنی در شهر، گفت: تحقق این مهم در بُعد نیروی انسانی و تجهیزات می تواند کمک زیادی به دست یابی به استانداردهای لازم داشته باشد. وی با بیان اینکه سال گذشته سه ایستگاه آتش نشانی در کرج به بهره برداری رسید، ادامه داد: ۲ ایستگاه دیگر نیز تا دو ماه آینده به بهره برداری می رسد. شهردار کرج با اشاره به اینکه شهرداری این کلان‌شهر در حوزه‌هایی مثل آتش نشانی، مدیریت پسماند و اتوبوسرانی به کل استان البرز خدمات رسانی می کند، افزود: امیدوارم با حمایت های لازم از سوی مسئولان استان و خرید تجهیزات بیشتر در حوزه ایمنی شاهد شهری آرام، پایدار و با تاب آوری بیشتر باشیم. وی همچنین لزوم افزایش نیروی انسانی در سازمان آتش نشانی را یادآور شد و خاطرنشان کرد: در شورای چهارم بیش از دو هزار نیرو جذب شهرداری شد اما با این وجود در سازمان هایی مثل آتش‌نشانی همچنان با کمبود نیرو مواجه هستیم. کمالی زاده در ادامه با تاکید بر اینکه کرج در دوره پنجم شورا دوران بلوغ را می‌گذراند، گفت: مرحله سوم تزریق اتوبوس‌های جدید به ناوگان حمل و نقل عمومی تا پانزده روز آینده انجام می‌شود. شهردار کرج در بخش دیگری به وضعیت دو پروژه بزرگراه شمالی و قطار شهری کرج اشاره کرد و افزود: امیدوارم این دو پروژه مهم و سرنوشت ساز در کوتاه‌ترین زمان ممکن به بهره برداری برسند. کمالی زاده ارزش پروژه‌های که امسال توسط شهرداری کرج به بهره برداری می‌رسد را یک هزار و ۱۰۰ میلیارد تومان اعلام کرد و یادآور شد: این مهم به توسعه شهر کمک فراوانی می‌کند.

بازدید مدیرتولید مناطق نفتخیز جنوب از وضعیت واحدهای عملیاتی شرکت نفت و گاز مسجدسلیمان



مدیر تولید و مدیر تعمیرات شرکت ملی مناطق نفتخیز جنوب با حضور در کارخانه بهره برداری و نمک زدایی هفت شهیدان وضعیت تعمیرات این واحد فرآورشی را از نزدیک بررسی کردند .

مهندس سعید کوتی مدیرتولید و مهندس مراد کمالی مدیر تعمیرات که از سوی مهندس قباد ناصری مدیرعامل ، مهندس داود کیانی مدیرعملیات و مهندس حسین قبادی مدیر فنی شرکت بهره برداری نفت و گاز مسجدسلیمان همراهی می شدند روز گذشته با حضور در کارخانه بهره برداری و نمکزدایی هفت شهیدان وضعیت تعمیرات این واحد فرآورشی را از نزدیک مشاهده و بررسی نمودند .این دو مدیر ارشد شرکت ملی مناطق نفتخیز جنوب ضمن شنیدن توضیحات پیمانکار مربوطه در خصوص اقدامات صورت گرفته و وضعیت پیشرفت کار براساس برنامه زمان بندی تعمیرات این کارخانه ۵۵۰۰۰ بشکه ای ، دستورات لازم را صادر و بر رعایت اصول فنی و ایمنی با توجه به شرایط گرمای فصلی و همچنین پروتکل های بهداشتی حفاظت فردی در برابر ویروس کرونا را صادر نمودند .

مهار آتش سوزی مراتع و منابع طبیعی مسجدسلیمان به همت آتش نشانان نفت



آتش نشانان شرکت نفت و گاز مسجدسلیمان در یک عملیات سخت و جانفرسا موفق به مهار آتش سوزی مراتع و منابع طبیعی مسجدسلیمان شدند .

پس از درخواست از مراجع مربوطه تیم آتش نشانی اداره HSE این شرکت همراه با یک دستگاه تانکر مجهز به دستگاه واترتندر به منطقه لادرازی واقع در دوراهی لالی عازم شدند .این تیم علیرغم اینکه طی ۴ ماه اخیر روزانه در عملیات ضدعفونی و گندزدایی محلات و مناطق مختلف شهر مسجدسلیمان حضور یافته و قوای جسمی شان تحلیل رفته بود اما با همت بلند در این جبهه ی سخت نیز حضور یافته و علیرغم گرمای شدید فصلی موفق شدند پس از ۲ ساعت با همکاری گروه های آتش نشانی شهرداری و اداره منابع طبیعی این آتش سوزی را خاموش و مهار نمایند .شایان ذکر است بدلیل گرمای شدید فصلی ۳ نفر از محیط بانان و افراد محلی که دچار گرما زدگی شده توسط تیم پزشکیاری نفت و با آمبولانس تیم حاضر در محل به مرکز درمانی اعزام شدند .

مدیرعامل شرکت توزیع برق لرستان مطرح کرد؛ هشدار قطع برق به ادارات بدهکار ؛

شرکت برق ۲۵۰ میلیاردتومان طلب از مشترکین دارد

فریدون خودنیا با هشدار قطع برق به اداراتی که بدهکار هستند، گفت: شرکت برق ۲۵۰ میلیارد تومان طلب از مشترکین لرستانی دارد.به گزارش روابط عمومی شرکت توزیع برق لرستان، مدیرعامل شرکت توزیع برق استان در نشست هم اندیشی با مدیران خبرگزاری ها ضمن اشاره به طلب ۲۵۰ میلیارد تومانی شرکت توزیع برق استان از مردم، ادارات و... با تاکید بر ضرورت پرداخت مطالبات، اظهار داشت: از این میزان حدود ۱۱۰ میلیارد تومان مربوط به دستگاه‌های اجرایی است.وی با بیان اینکه برق یک زیرساخت است و اگر نباشد خدمتی ارائه نمی‌شود، افزود: از ابتدای تیرماه پس از اخطار به دستگاه‌هایی که نسبت به پرداخت بدهی خود اقدام نکنند بالاجبار برق آنها قطع خواهد شد، البته آمادگی تقسیط بدهی ادارات نیز وجود دارد.مهندس خودنیا با اعلام اینکه در حدود ۹۹ درصد مساحت مناطق مسکونی استان زیرساخت برق وجود دارد، گفت: در بحث محرومیت زدایی بجز یک روستا در پلدختر و یکی در تنگ پنج، کلیه روستاهای دارای بالای پنج خانوار دارای برق هستند، در این دو روستا نیز پس از حل مشکلات آماده برق رسانی به آنها هستیم.وی در خصوص پروژه‌های عمرانی شرکت توزیع برق نیز بیان داشت: در کل شرکت‌های زیر مجموعه وزارت نیرو در سطح کشور طرح «الف ب ایران» اجرا شده که بر اساس آن پروژه‌های کلیدی در دستور کار قرار می‌گیرد و بر همین اساس ۲۰ پروژه با اعتبار ۲۳ میلیارد تومان در استان در دستور کار است و تلاش بر این است که تا پایان شهریور به اتمام برسند.مدیرعامل شرکت توزیع برق لرستان در ادامه به سرمایه‌گذاری در راستای جلوگیری از هدر رفت برق در استان اشاره و عنوان کرد: در حال حاضر میزان پرت برق در استان لرستان ۹,۳۲ درصد بوده که میانگین کشوری آن ۱۰درصد است و ما در این راستا حدود ۲۰ میلیارد تومان طی سالیان اخیر سرمایه‌گذاری کرده‌ایم. وی با بیان اینکه لرستان در بحث احداث نیروگاه‌های تولید پراکنده رتبه اول غرب کشور را دارد، یادآور شد: شرکت توزیع برق در بحث نیروگاه‌های تولید پراکنده اقدامات خوبی در استان انجام داده که ششمین نیروگاه در این زمینه با ظرفیت تولید ۷ مگاوات اوایل هفته جاری در شهرک صنعتی بروجرد افتتاح شد و یک نیروگاه جدید نیز بزودی در دورود به بهره‌برداری می‌رسد.مهندس خودنیا در ادامه با بیان اینکه احداث نیروگاه های خورشیدی فرصت مناسبی برای درامدزایی مردم هستند اضافه کرد: نیروگاه های خورشیدی قابل نصب روی پشت بام منازل هستند و به ازای هر ده کیلووات تولید برق ماهیانه حدود سه میلیون درآمدزایی دارند، همچنین قادر به صدور ۱۰ هزار پروانه بهره‌برداری در این زمینه هستیم .



وی در پایان با اعلام اینکه تلاش های زیادی برای جلوگیری از خاموشی در تابستان صورت گرفته، از شهروندان درخواست کرد صرفه‌جویی در مصرف برق را حتما رعایت کنند و نکاتی مانند تنظیم مناسب درجه کولر، استفاده از نور طبیعی به جای لامپ در طول روز، عدم استفاده از وسایل پرمصرف در ساعات پیک و مسائلی از این قبیل را جدی بگیرند تا از خاموشی‌ها جلوگیری شود .

افتتاح هفت دستگاه نیروگاه خورشیدی در استان اردبیل به مناسبت سالروز آزادسازی خرمشهر

مدیر عامل شرکت توزیع نیروی برق استان اردبیل از افتتاح هفت دستگاه نیروگاه خورشیدی در روستاهای کرندق ، نیلق وگنجگاه شهرستان کوثر همزمان با سالروز آزاد سازی خرمشهر خبر داد.

حسین قدیمی گفت : راه اندازی این نیروگاه های خورشیدی در سالجاری در روستاهای استان با هدف بهبود اشتغال و درآمدزایی مدد جویان کمیته امداد امام خمینی (ره) بوده که در قانون بودجه سال ۱۳۹۹بند ه تبصره ۱۵ وام ۵۰میلیون تومانی باکارمزد ۴درصدبرای آن پیش بینی شده است.

وی عنوان کرد : شرکت توزیع نیروی برق استان اردبیل ضمن استقبال ازاحداث نیروگاهها خانگی خریدتضمینی ۲۰ساله با مبلغ بسیار مناسب ۱۰۴۰۰ریال بازای هرکیلووات درنظر گرفته است و باتوجه به تولید ۸۰۰۰کیلووات تولیدانرژی درسال توسط این نیروگاهها ، درآمدی در حدود ۱۰۰ میلیون ریال درپی خواهد داشت که حداکثر تا ۳.۵سال بازگشت سرمایه خواهد داشت.مدیر عامل شرکت توزیع برق استان اردبیل بیان نمود : استان اردبیل یکی از استانهای مستعد در احداث نیروگاهای خورشیدی واستفاده از انرژی های نو تجدید پذیر است .حسین قدیمی افزود : با توجه به هماهنگی های به عمل آمده در این زمینه تا پایان سال ۱۳۹۹ اقدامات بیشتری در این زمینه در راستای ایجاد درآمد پایدار برای خانواده های کم درآمد انجام خواهد شد.وی افزود : نصب و راه اندازی ۳۰درصداز اجرای این پروژه ها ،توسط جهاد گران سپاه پاسدارن در استان اردبیل انجام می شود که یکی از نقاط قوت این پروژه میباشد.مدیر عامل شرکت توزیع برق استان اردبیل اعلام کرد : اجرای این طرحها با مشارکت سه جانبه شرکت توزیع نیروی برق استان اردبیل به عنوان خریدار، بانک کارآفرینی به عنوان حامی مالی و گروه های جهادی تخصصی سازمان



بسج مهندسین صنعتی سپاه حضرت عباس (ع) استان اردبیل در راستای عملیاتی نمودن طرح جهاد روشنایی و کمک به خانوارهای نیازمند تحت پوشش کمیته امداد امام خمینی (ره) اجرا شده است

رئیس سازمان آتش نشانی شهرداری اسلامشهر:

انجام ۲۱۱ مورد مأموریت طی یک هفته در اسلامشهر

یوسف منطقی گفت: طی یک هفته گذشته ۲۱۱ مورد ماموریت در سطح شهراسلامشهر توسط مامورین آتش نشانی انجام شده است.یوسف منطقی رئیس سازمان آتش نشانی شهرداری اسلامشهر، در گفتگویی با خبرنگاران، با اشاره به افزایش ماموریت های آتش‌نشانان در طی روزهای اخیر، اظهار کرد: در پی گرم شدن هوا و افزایش آتش‌سوزی‌ها،مامورین سازمان آتش نشانی اسلامشهر طی یک هفته گذشته تعداد ۲۱۱ مورد مأموریت اطفاء و امداد و نجات در سطح شهر اسلامشهر، انجام دادند. منطقی با اشاره به افزایش حوادث حریق طی روزهای گذشته ،افزود: از مجموع تعداد ماموریت های انجام شده تعداد ۱۸۷ مورد ماموریت اطفاء و مهار حریق در سطح منطقه که انجام شده که عمدتاً حریق های به وقوع پیوسته ،مربوط به آتش سوزی اراضی کشاورزی و سوزاندن علفهای هرز و خشک در اقصی نقاط شهر بوده است .وی بیان کرد: متاسفانه همزمان با گرم شدن هوا و خشک شدن علفهای هرز در سطح اراضی کشاورزی و فضای سبز شهری، در اثر بی احتیاطی و عدم رعایت نکات ایمنی عده‌ای از افراد، از روی جهل و ناآگاهی و بعضاً به طور عمدی، اقدام به سوزاندن علفهای هرز و خشک در نقاط مختلف شهر از جمله بلوارها بوستان‌ها و اطراف اراضی کشاورزی می کنند، که پس از اشتغال این علفها و سرایت به نقاط دیگر آتش سوزی های مهیب به وقوع می پیوندد.رئیس سازمان آتش نشانی اسلامشهر ،گفت: با اشاره به ضرورت پیشگیری و رعایت نکات ایمنی توسط شهروندان، تاکید کرد :برخی از شهروندان متاسفانه با ریختن زباله‌های خشک و بطری های پلاستیکی و شیشه ای در اطراف خیابان ها و مزارع کشاورزی به علت اینکه این گونه زباله‌ها نور خورشید را منعکس می کند، باعث به وجود آمدن حریق در سطح منطقه می شوند ،که انتظار داریم شهروندان با نریختن اینگونه زباله ها علاوه بر حفظ محیط زیست مانع از بروز حوادث ناگوار شوند. وی با هشدار به خانواده ها ،گفت :یکی از موارد بروز حوادث و آتش سوزی در ساختمان ها، نگهداری مواد بازیافتی و زائد مانند انواع بطری های خالی پلاستیکی و شیشه ای و ضایعات و خشک،در تراس و بالکن ساختمان مسکونی است،که دراثر تابش نور خورشید مانند ذره بین عمل می‌کنند و همچنین نگهداری مواد ضدعفونی کننده که به نوعی مواد اشتعال زا به شمار می‌روند ،باعث ایجاد آتش سوزی در ساختمان ها می شوند که با رعایت نکات ایمنی و پاکسازی این مکان‌ها و دور کردن مواد ضدعفونی کننده ،می توان مانع از بروز آتش سوزی در منازل شد.منطقی با اشاره به اینکه وجود ماشین لباسشویی در منازل به عنوان یکی از مواردی که باعث آتش سوزی در ساختمان های مسکونی می‌شود، تاکید کرد :به خانم های خانه دار و کسانی که از ماشین های لباسشویی در منازل استفاده می‌کنند، توصیه و درخواست می‌کنیم ،زمانی که در منزل حضور ندارند از روشن گذاشتن ماشین لباسشویی خودداری کنند، چرا که در برخی مواقع در اثر گیر کردن زیپ یا دکمه لباس این دستگاه دچار مشکل شده و با بروز اتصالی منجر به وقوع آتش‌سوزی در ساختمان می شوند. مدیرعامل سازمان آتش نشانی شهرداری اسلامشهر با اشاره به وجود شعله اضافی در پارکینگ ها و یا حیاط منازل مسکونی،خاطرنشان کرد:به منظور جلوگیری از بروز حوادث و پرهیز از باز شدن شیر دستگاه مورد استفاده و پرهیز از متصاعدشدن گاز در پارکینگ ها،درخواست داریم شهروندان حتماً پس از استفاده از وسیله گازسوز و اطمینان از بسته بودن شیر گاز، دستگیره شیر را جدا کند.

تماشاگران امروز
دوشنبه ۱۹ خرداد ۱۳۹۹

بهره‌مندی سرمایه‌گذاران صندوق گسترش فردای ایرانیان از طرح «آینده‌داران»

بانک آینده، امکان خرید اعتباری سرمایه‌گذاران صندوق گسترش فردای ایرانیان از فروشگاه‌های ایران‌مال در طرح «آینده‌داران» را فراهم ساخته است. در همین راستا، دارندگان واحدهای سرمایه‌گذاری این صندوق، باپشتوانه سرمایه خود، می‌توانند درخواست بهره‌مندی از اعتبار پیش‌بینی شده در این طرح را با حضور در یکی از شعب بانک، ارائه نمایند. طرح اعتباری «آینده‌داران» بانک آینده، از ابتدای خردادماه امسال در فروشگاه‌های مجموعه ایران‌مال، آغاز شده است. در طرح «آینده‌داران»، همه مشتریان بانک آینده می‌توانند با دریافت اعتبار حداقل ۱۰ (ده) میلیون ریال و حداکثر ۵۰ (پنجاه) میلیون ریال، از فروشگاه‌های ایران‌مال با نشان «آینده‌داران» خرید کرده، سه‌ماه‌بعد(۱۳ شهریور ماه) به‌صورت قرض‌الحسنه پرداخت کنند.

خرده خبر

رفع مشکل کمی و کیفی آب شرب شهرضا

مدیرعامل شرکت آبفا استان اصفهان گفت: با حفر وتجهیز چاه ها و ساماندهی چشمه ها تا حدودی مشکل کمی و کیفی آب شرب شهرضا برطرف شد.مهندس هاشم امینی افزود: در حال حاضر آب شرب شهرستان شهرضا و۲۱ روستای تحت پوشش آن از طریق ۴۰ حلقه چاه تامین می شود .وی با اشاره به تامین آب شرب شهرستان شهرضا اعلام کرد: هم اکنون با بهره مندی از ۲۰ حلقه چاه با دبی ۳۲۰ لیتر در ثانیه، آب شرب حدود ۱۶۰ هزار نفر جمعیت شهرستان شهرضا تامین می گردد، این درحالیست که در تابستان سال گذشته در زمان پیک مصرف، به منظور تامین پایدار آب مشترکین با کمبود ۱۰۰ لیتر در ثانیه مواجه بودیم.رئیس هیات مدیره شرکت آبفا استان اصفهان با اشاره به رفع مشکل کم آبی در شهرستان شهرضا گفت: با حفر ۳ حلقه چاه در محله محمدیه، سروستان و اسلام آباد با دبی بیش از ۶۰ لیتر در ثانیه، به زودی تا حدودی مشکل کم آبی شهرستان حل می شود .وی پیرامون چگونگی تامین آب شرب روستاهای توابع شهرستان شهرضا اعلام کرد: در حال حاضر ۲۱ روستا تحت پوشش آبفا شهرضا قرار دارد که آب شرب این روستاها از طریق ۲۰ حلقه چاه و یک دهنه چشمه تامین می شود .مهندس هاشم امینی با تاکید بر ارتقا کیفیت آب شرب شهرضا تصریح کرد: در دو مخزن هزار مترمکعبی اختلاط آب چاه های سمیرم با چاه امیر کبیر و دیگر چاه ها صورت می گیرد و این امر منجر به افزایش کیفیت آب شرب بسیاری از مناطق شهرضا، از جمله شهرک امیر کبیر و محله خمینی آباد شده است. وی ادامه داد: علاوه بر ارتقاءکیفیت آب شرب، توزیع عادلانه آب نیز در دستور کار قرار دارد و این امر مهم با نصب شیرهای فشار شکن ،اصلاح خطوط فرسوده و پایش فشار شبکه، انجام می گیرد.مدیرعامل شرکت آبفا استان اصفهان با تاکید بر اصلاح خطوط فرسوده آب تصریح کرد: در سال گذشته در شهرضا و منظریه اصلاح و توسعه بیش از ۱۰ کیلومتر شبکه آب ، در دستور کار قرار گرفت و همچنین بیش از ۲۰ کیلومتر از خطوط فرسوده آب روستاهای توابع این شهرستان اصلاح و بازسازی گردید. مهندس هاشم امینی یکی از اهداف یکپارچه سازی شرکت های آبفا شهری و روستایی را ارتقای ارائه خدمات به روستاییان دانست و گفت: در حال حاضر مجتمع روستایی زیارتگاه با ۴ روستای قوام آباد، ماران، ولندان و زیارتگاه ، مجتمع روستایی سولار با ۴ روستای سولار، دهک ،مسینه و بوان و مجتمع روستایی میرآباد در قالب ۳ روستای مقصودبیک، باغ سرخ و میرآباد، از خدمات شرکت آبفا بهره مند می شوند، این در حالیست که به منظور ارائه خدمات مطلوب تر مقرر گردید این ۳ مجتمع روستایی تبدیل به یک مجتمع ۱۳ روستایی در جنوب شهرضا شود.وی افزود: هم اکنون آب شرب مجتمع زیارتگاه از طریق یک چاه با دومخزن، آب شرب مجتمع سولار از طریق یک مخزن و دو حلقه چاه و آب شرب مجتمع روستایی میرآباد با یک مخزن و یک حلقه چاه تامین می گردد.مدیرعامل شرکت آبفا استان اصفهان با اشاره به جمعیت تحت پوشش خدمات آبفا در شهرستان شهرضا اعلام کرد:در حال حاضر۵۳ هزار انشعاب آب به جمعیت ۱۳۵ هزار نفری شهری شهرضا واگذار شده است و ۷ هزار و ۸۰۰ انشعاب آب به جمعیت ۱۴ هزارنفری روستاییان در این منطقه واگذار گردیده است.

شهردار کرج: راه اندازی سرای محلات نخستین گام برای مشارکت موثر شهروندان در اداره محله و شهر است



یکی از پایه های حکمرانی مردم، سرای محلات در شهرها هستند و در واقع این مکان ها پایه ای برای انتخابات شورایاری و همچنین محلی برای آموزش های شهروندی از جمله آموزش های مذهبی و قرآنی است. به گزارش پایگاه خبری کرج امروز، علی کمالی زاده شامگاه شنبه در آئین افتتاح و بازگشایی پنج سرای محله شهر کرج که در پارک ورزش کیانمهر برگزار شد، اظهار داشت: این پنج سرای محله در کیانمهر، رجائی شهر، حصارک بالا، حسن آباد و اسلام آباد واقع است.وی با اشاره به اینکه راه‌اندازی سرای محلات نخستین گام برای مشارکت موثر شهروندان در اداره محله و شهر است، ادامه داد: وقتی کاری با مردم، بوسیله آنها و برای خدمت به شهروندان انجام شود یک کار اثر بخش است و در واقع منابع را نیز مناسب خرج کرده ایم.

شهردار کرج با بیان اینکه شاید خیلی از پروژه ها باشد که که دیدگاه و نظرات مردم در آن لحاظ نشده است، گفت: یکی از پایه های حکمرانی مردم، سرای محلات در شهرها هستند و در واقع این مکان ها پایه ای برای انتخابات شورایاری و همچنین محلی برای آموزش های شهروندی از جمله آموزش های مذهبی و قرآنی است.وی با اشاره به اینکه شاید بسیاری از هزینه ها در شهرها بواسطه کمی کارهای فرهنگی و نپرداختن به این مسائل در فرهنگ محلات است، افزود: مسئله مهم دیگر مشارکت مردم در طرح بازآفرینی شهری و حذف بافت های فرسوده از مناطق مختلف است؛ چون اگر بافت فرسوده ای ایجاد شود بیشتر از همه مردم آن محلات آسیب می بیند.کمالی زاده با تاکید بر اینکه محله محوری و انسان محوری در شورای پنجم شهر کرج وجه تمایز آن از شوراهای شهر قبلی است، عنوان کرد: یک خبر خوب برای شهروندان این است که امروز افزایش ناوگان و ماشین های خدمات رسان آتش نشانی کرج را در راستای توسعه امکانات و امداد نجات داشتیم.وی در پایان بیان کرد که قرار است در سال جاری هر هفته یک خبر خوش برای شهروندان داشته باشیم و افزود: این مهم نتیجه برنامه ریزی خوب شورای شهر کرج و مصوباتی است که آنها اعمال داشته اند .

در راستای توسعه صنعت گردشگری و هتلداری انجام گرفت:

انعقاد تفاهم نامه همکاری آموزشی فی مابین اداره کل آموزش فنی و حرفه ای و شرکت سیاحتی علیصدر

در جهت رشد هم افزایی و استفاده بهینه از منابع ،امکانات ،قابلیت های موجود، تفاهم نامه ی آموزشی دو جانبه با شرکت سیاحتی علیصدر بسته شد. مدیر کل آموزش فنی و حرفه ای استان همدان با اشاره به اهمیت و موقعیت استان در جذب توریست گفت:به منظور پیشبرد صنعت هتلداری و گردشگری و ایجاد زمینه های همکاری این تفاهم نامه اجرا میگردد.وهب مختاران ایجاد ارتباط موثر در زمینه توسعه کسب و کار و کار آفرینی در این حوزه را از اهداف این تفاهم نامه دانست و بیان داشت:در راستای تحقق سیاست های کلان گردشگری استان و همچنین توسعه و توانمند سازی شهروندان در صنعت گردشگری ،با برگزاری دوره های مهارتی و استفاده از اساتید مجرب به پیشبرد این حوزه در سطح استان و کشور کمک خواهیم کرد.در ادامه مدیر شرکت سیاحتی علیصدر گفت: هدف ما افزایش مهارت و توانمند سازی افراد فعال در حوزه صنعت گردشگری و هتلداری می باشد.مجیدی بیان داشت :آموزش در این صنعت به بهبود و پیشرفت استان و همچنین ایجاد اشتغال پایدار کمک شایانی خواهد کرد.

مدیر امور بهره برداری ناحیه شرق شرکت برق منطقه ای خوزستان:

رفع اشکال از شبکه برق ناحیه شرق شرکت برق منطقه ای خوزستان

مدیر امور بهره برداری ناحیه شرق شرکت برق منطقه ای خوزستان گفت: برای عبور از تابستان پیش رو ظرف دو هفته گذشته از شبکه برق این ناحیه رفع اشکال و اقدامات لازم برای بهبود بهره برداری از تجهیزات انجام شده است.محمد سلبی بیان کرد: ایستگاه های اصلی امیدیه یک، امیدیه دو و اصلی بهبهان از پست های مهم در تامین انرژی ناحیه و حتی کشور می باشند به همین دلیل معایب آنها شامل رفع نشت روغن ترانس، تعویض بوشینگ معیوب، اورهال و سرویس بریکرهای قدیمی و تعویض ترانس ولتاژی معیوب انجام شده است.وی افزود: در راستای بهبود شرایط بهره برداری و افزایش قابلیت اطمینان شبکه های توزیع و فوق توزیع نیز اقدامات اصلاح ، هرس و کوتاه کردن درختان زیر خطوط، جمع آوری بریکر معیوب و نصب بریکر جدید، تعویض و نصب کلید هوایی، شستشوی زنجیره مقره و انجام برنامه زمانبندی سالیانهPM در حالت برقدار و بدون خاموشی بصورت صد درصد محقق و اجرا شده است.مدیر امور بهره برداری ناحیه شرق شرکت برق منطقه ای خوزستان تاکید کرد: همه این اقدامات با رعایت مسائل بهداشتی و با استفاده از اقلام حفاظتی مقابله با کرونا انجام شده و تاکنون پست های این ناحیه ۹ بار ضدعفونی شده است.

مدیر کل آموزش فنی و حرفه ای استان همدان خبرداد:

۵۴ هزار ۶۲ نفر در آزمون های مهارتی شرکت کردند

مدیر کل آموزش فنی و حرفه ای استان همدان گفت : در سال ۹۸ تعداد ۵۴ هزار و ۶۲ نفر در آزمون های مهارتی این اداره کل شرکت کردند.،وهب مختاران با اشاره به اینکه تعداد۳۳ هزار و ۲۰۷ نفر از این شرکت کنندگان را آقایان تشکیل می دادند بیان داشت:۲۲هزار ۹۹۰نفر در آزمون های آنلاین حاضر شدند.مدیر کل آموزش فنی و حرفه ای استان همدان درصد قبولی در آزمون های آنلاین را ۷۰ درصد معرفی کرد و افزود:در آزمون های هماهنگ نیز ۱۸ هزار و ۲۷۰ نفر به رقابت پرداختند که ۶۸ درصد به نمره حدنصاب دست یافتند. مختاران با اشاره به اینکه آزمون های صنعت ساختمان نیز آمار قبولی به ۹۳ در صد رسید بیان داشت:در آزمون ادواری درصد قبولی ۹۰ درصد می باشد.وی تعدا کل قبول شدگان را ۴۰ هزار و ۴۲۶ نفر دانست و اظهار داشت :در کل افراد شرکت کننده در آزمون های مهارتی این استان ۷۵ درصد می باشد.

آگهی ابلاغ دادخواست و ضمائم

احتراما بدینوسیله به استحضار می رساند که با توجه به دادخواست محمدرضا اکبری با وکالت امیرحسین مهرداد امرالهی به طرفیت حسن ابراهیمی به خواسته مطالبه به این شعبه تسلیم نموده است که به کلاسه ۹۹/۱۰۹ ثبت و برای روز ۱۳۹۹/۰۶/۱۱ ساعت ۱۷:۳۰ وقت رسیدگی تعیین شده است. نظر به اینکه خوانده مجهول المکان می باشد، لذا حسب ماده ۷۳ قانون آئین دادرسی مدنی مراتب یک نوبت در یکی از روزنامه های کثیرالانتشار طبع و نشر می شود و از خوانده مذکور دعوت به عمل می آید جهت دریافت نسخه ثانی دادخواست و ضمائم به دفتر شورا مراجعه و در وقت مقرر فوق جهت رسیدگی حاضر شود.

دفتر شعبه چهارم مجتمع شماره یک شهرستان برخوار

++

آگهی ابلاغ وقت رسیدگی

نظر به این که آقای /خانم مجید نقدی دادخواستی بخواسته مطالبه طلب بطرفیت آقای / خانم قباد‌چشمه فروشان تقدیم نموده و در شعبه دوم شورای حل اختلاف ایلام ارجاع و به کلاسه ۱۳/۹۹/ح و برای چهارشنبه تاریخ ۹۹/۰۴/۱۸ساعت ۹صبح تعیین وقت گردیده به لحاظ مجهول المکان بودن خوانده و درخواست خواهان و به تجویز ماده ۷۳ قانون آیین دادرسی مدنی ، مراتب یک نوبت در یکی از روزنامه های کثیرالانتشار نشر تا خوانده مذکور قبل از وقت رسیدگی در دفتر شعبه حاضر و نسخه ثانی و ضمائم را دریافت و در وقت مقرر جهت رسیدگی حاضر شود در غیر این صورت شورا بصورت غیابی رسیدگی و اتخاذ تصمیم خواهد نمود.

شعبه دوم شورای حل اختلاف شهرستان ایلام-

++

مفقودی

بدینوسیله به اطلاع میرساند سندفروش خودرو وکارت خودرو سواری پژو جی ال ایکس مدل ۱۳۸۹به رنگ نقره ای متالیک باشماره موتور ۱۲۴۸۹۱۲۴۸۸۵وشماره شاسی۸۹۵۴۳۷ CAVAK-NAAM1 باشماره پلاک ۹۸ایران۹۶۵ص۱۶به نام حسین امیدی باکدملی ۵۸۱۹۷۰۸۵۵۵مفقودگردیده وازدرجه اعتبارساقط می باشد.

ایلام

++

آگهی درخواست گواهی حصروراثت

آقای محمدرضا مفیدی فرزند حسن به شرح دادخواستی که به شماره ۱۲/۱۳/۹۹این شورا ثبت گردیده درخواست صدور گواهی انحصارواثت نموده واعلام داشته شادروان مفید مفیدی قادی فرزند نبی به شماره شناسنامه نامعلوم صادره از سوادکوه دراقامتگاه دائمی خود شهرستان سوادکوه فوت نموده و وراث حین الفوت وی عبارتنداز ۱-حسن مفیدی قادی فرزند محمد به ش ش ۷۱۷نسبت با متوفی فرزند ۲-زینب محمودپور قادی فرزند مفید به ش ش ۳۷۷نسبت با متوفی فرزند ۳-مطلب حمیدی قادی فرزند مفید به ش ش ۵نسبت با متوفی فرزند۴-آمنه قادی فرزند حمید به ش ش نامعلوم ۰نسبت با متوفی همسر ولاغیراینک شورا پس از انجام تشریفات مقدماتی درخواست مزبورراید‌یک نوبت آگهی می نمایدتاهرکسی اعتراضی داردویا وصیت نامه ای از متوفی نزداومیباشدازتاریخ انتشارآگهی ظرف یک ماه به این شورامراجعه وتقدیم نماید والاگواهی صادرخواهدشد ۹۹/۱۰ م الف

فرزاد دارایی قاضی شعبه دوم شورای حل اختلاف سوادکوه ۹۹/۱۶۱الف سوادکوه

++

مفقودی (نوبت اول)

مدرک کارشناسی اینجانب خانم نشاط اردلان منش فرزند فرهاد شماره ملی ۳۷۲۰۰۹۰۴۱۸ صادره از سنندج متولد ۱۳۶۸ دوره تحصیلات کارشناسی رشته مهندسی معماری از دانشگاه آزاد اسلامی در واحد دانشگاهی سنندج مفقود گردیده و از درجه اعتبار ساقط میباشد. سنندج

++

شماره :۳۵۲ ۱۳۹۹۶۰۳۱۶۰۰۲۰۰۰۳۵۲ تاریخ:۱۳۹۹/۰۲/۲۹ اداره کل ثبت اسناد واملاک استان کرمانشاه اداره ثبت اسنادواملاک حوزه ثبت ملک اسلام آباد هیات موضوع قانون تعیین تکلیف وضعیت ثبتی اراضی وساختمانهای فاقد سندرسمی آگهی موضوع ماده۳قانون ومادە۱۳این نامه قانون تعیین تکلیف وضعیت ثبتی واراضی وساختمانهای فاقد سند رسمی برابرای شماره ۱۳۹۸۶۰۳۱۶۰۰۲۰۰۳۴۱۹ هیات اول موضوع قانون تعیین تکلیف وضعیت ثبتی اراضی و ساختمانهای فاقد سند رسمی مستقر در واحد ثبتی حوزه ثبت ملک اسلام آباد تصرفات مالکانه بلامعارض متقاضی آقای سید علیرضا معصومی فرزند سید عین الدین بشماره شناسنامه۸۶ صادره از اسلام آباد غرب در یک باب ساختمان مسکونی به مساحت ۱۰۷٫۸۶متر مربع پلاک ۲۶۶۱ فرعی از ۱ اصلی واقع در اسلام آباد غرب –جنب پمپ بنزین شامل مبایعه نامه عادی و عدم دسترسی به مالک اولیه محرز گردیده است. لذا به منظور اطلاع عموم مراتب در دو نوبت به فاصله ۱۵ روز آگهی می شود در صورتی که اشخاص نسبت به صدور سند مالکیت متقاضی اعتراضی داشته باشند می توانند از تاریخ انتشار اولین آگهی به مدت دو ماه اعتراض خود را تسلیم و پس از اخذ رسید ،ظرف مدت یک ماه از تاریخ تسلیم اعتراض ،دادخواست خود را به مراجع قضایی تقدیم نمایند .بدیهی است در صورت انقضای مدت مذکور و عدم وصول اعتراض طبق مقررات سند مالکیت صادر خواهد شد.

تاریخ انتشار نوبت اول:۱۳۹۹/۰۲/۳۱ تاریخ انتشار نوبت دوم : ۱۳۹۹/۰۳/۱۹

محمد عباسی_رئیس ثبت اسناد و املاک اسلام آباد غرب

کارت ماشین و برگ سبز پیکان ۱۶۰۰ به شماره پلاک ۳۵ ایران ۷۲۴ م ۷۴ و شماره موتور ۱۱۱۵۸۲۰۰۲۸۸ و شماره شاسی ۰۰۸۲۴۳۵۹۱۴ مفقود گردیده و از درجه اعتبار ساقط می باشد

++

برگ سبز و وکالت فروش سواری هاچ یک پژو ۲۰۶ به شماره پلاک ۱۵ ایران ۹۸۳ د ۱۵ و شماره موتور ۱۴۱۸۹۰۴۴۱۷۰ و شماره شاسی NAAP۰۳ED۱AJ۱۴۸۰۰۰ مفقود گردیده و از درجه اعتبار ساقط می باشد

++

برگ سبز و سند کمپانی پژو ۲۰۶ به شماره پلاک ۱۵ ایران ۲۸۵ د ۳۹ و شماره موتور ۱۳۰۸۵۰۳۴۲۴۵ و شماره شاسی ۱۰۸۶۱۷۸۹ مفقود گردیده و از درجه اعتبار ساقط می باشد

++

کلیه اسناد (برگ سبز، سند کمپانی و...) پژو پارس به شماره پلاک ۳۵ ایران ۴۷۶ ل ۲۱ و شماره موتور ۱۲۴۸۶۰۳۰۱۷۳ و شماره شاسی ۵۰۳۱۰۷۷۶ مفقود گردیده و از درجه اعتبار ساقط می باشد

++

آگهی درخواست گواهی حصروراثت

خانم فاطمه صغری میرزاآقازاده سرستی ف نصرالله به شرح درخواستی که به شماره۹۹۰۰۱۹۹ین شورااثبت گردیده درخواست صدورگواهی انحصارواثت نموده واعلام داشته که نصرالله میرزاآقازاده سرستی ف موسی شماره شناسنامه۶ صادره ازبابل درتاریخ۶۵/۶/۱۷راقامتگاه دائمی خودشهرستان بابلسرفوت نموده وورات حین الفوت وی عبارتنداز:۱-ماه تابه باباجان نژادعربی ف اسماعیل ش م۴۹۸۹۱۴۴۵۳۸ت۲۱/۴/۷همسر۲-ام البنین میرزاآقازاده سرستی ف نصرالله ش م۴۹۸۸۴۲۵۱۱۸ت۴۳/۴/۶دختر۳-نبی الله میرزاآقازاده سرستی ف نصرالله ش م۴۹۸۸۴۲۶۵۶۴ت۴۴/۷/۱۴پسر۴-فاطمه صغری میرزاآقازاده سرستی ف نصرالله ش م۴۹۸۹۳۷۶۷۰۶ت۴۰/۳/۱دختر۵-حجت الله میرزاآقازاده سرستی ف نصرالله ش م۴۹۸۹۳۹۲۸۱۷ت۴۱/۱/۵دختر۶-ام کلثوم میرزاآقازاده سرستی ف نصرالله ش م۴۹ ۸۹۴۵۰۳۵۳ت۴۶/۴/۲۳دخترولاغیراینک شوراپس ازانجام تشریفات مقدماتی درخواست مزبورراید یک نوبت آگهی مینمایدتاهرکسی اعتراضی داردویاوصیت نامه ای ازمتوفی نزداومیباشدازتاریخ انتشارآگهی ظرف یکماه به این شورامراجعه وتقدیم نماید والاگواهی صادرخواهدشد

قاضی شعبه اول شورای حل اختلاف بابلسر علی اکبرضانژادقادی ۹۹/۱۶۲الف بابلسر

++

رونوشت آگهی حصر وراثت

شماره: ۱۵/۲۲۶/۹۹ . آقای چنگیز کاشی سالی دارای شناسنامه شماره ۴۰۱ به شرح دادخواست به کلاسه ۱۵/۲۲۶/۹۹ از این دادگاه درخواست گواهی حصر وراثت نموده و چنین توضیح داده که شادروان علی کاشی سالی به شماره ش ۴۳۶ در تاریخ ۸۸/۱۱/۱۵ اقامتگاه دائمی خود بدرود زندگی گفته ورثه حین الفوت آن مرحوم منحصر است به: ۱.سید مریم طاهری اطاقسرا فرزند میرشجاع به ش. م ۲۰۶۳۶۰۸۹۵۴ همسر متوفی. ۲. مرضیه کاشی سالی فرزند علی به ش. ش ۲۰۵۰۰۲۵۰۱۷ دختر متوفی.۳-معصومه کاشی سالی فرزند علی به ش. ش ۲۰۶۴۳۸۵۱۴۲ دختر متوفی. ۴-فرشته کاشی سالی فرزند علی به ش. ش ۲۰۶۰۲۹۲۸۷۵ دختر متوفی.۵-احسان کاشی سالی فرزند علی به ش. ش ۲۰۵۰۲۲۸۶۵۶ پسر متوفی.۶-غلامعلی کاشی سالی فرزند علی به ش. ش ۲۰۶۴۳۶۷۵۸۶ پسر متوفی.۷.جنگیز کاشی سالی فرزند علی به ش. ش ۲۰۶۱۵۷۲۵۰۲ پسر متوفی.۸.حسین کاشی سالی فرزند علی به ش. ش ۲۰۶۴۱۸۳۰۵۱ پسر متوفی. ۹-علیرضا کاشی سالی فرزند علی به ش. ش ۲۰۶۲۸۴۴۶۸ پسر متوفی. اینک با انجام تشریفات مقدماتی درخواست مزبور را در یک نوبت یکمرتبه آگهی می نماید تا هر کسی اعتراضی دارد و یا وصیتنامه از متوفی نزد او باشد از تاریخ نشر نخستین آگهی ظرف یک ماه به دادگاه تقدیم دارد والا گواهی صادر خواهد شد.

قاضی شعبه ۱۵ شورای حل اختلاف بابل .خیری زاده. ۹۹/۱۶۳ الف بابل

++

رونوشت آگهی حصر وراثت

شماره: ۱۵/۱۸۸/۹۹ . آقای جعفر محمودی چوبی دارای شناسنامه شماره ۲۷ به شرح دادخواست به کلاسه ۱۵/۱۸۸/۹۹ از این دادگاه درخواست گواهی حصر وراثت نموده و چنین توضیح داده که شادروان غلامحسن محمودی چوبی به شماره ش ۹۰۵ در تاریخ ۹۷/۱۱/۱۲ اقامتگاه دائمی خود بدرود زندگی گفته ورثه حین الفوت آن مرحوم منحصر است به:۱.جعفر محمودی چوبی فرزند غلامحسن به ش. م ۲۰۶۳۷۸۷۲۸۱ پسر متوفی. ۲. یعقوب محمودی چوبی فرزند غلامحسن به ش. م ۲۰۶۱۰۹۱۸۴۹ پسر متوفی.۳-محمد محمودی چوبی فرزند غلامحسن به ش. م ۲۰۶۴۹۳۱۳۵۱ پسر متوفی. ۴-یوسفعلی محمودی چوبی فرزند غلامحسن به ش. م ۲۰۶۰۸۶۱۷۹۹ پسر متوفی.۵-رحمت محمودی چوبی فرزند غلامحسن به ش. م ۲۰۶۰۹۴۴۰۷۴ پسر متوفی.۶-گلبر محمودی چوبی فرزند غلامحسن به ش. م ۲۰۶۰۸۶۱۷۸۰ دختر متوفی.۷.مریم محمودی چوبی فرزند غلامحسن به ش. م ۲۰۶۱۰۹۱۸۳۰ دختر متوفی.۸.پروانه محمدزاده کاردگر فرزند رحمت اله به ش. م ۵۸۹۶۷۲۰۷۶ همسر متوفی. اینک با انجام تشریفات مقدماتی درخواست مزبور را در یک نوبت یکمرتبه آگهی می نماید تا هر کسی اعتراضی دارد و یا وصیتنامه از متوفی نزد او باشد از تاریخ نشر نخستین آگهی ظرف یک ماه به دادگاه تقدیم دارد والا گواهی صادر خواهد شد.

قاضی شعبه ۱۵ شورای حل اختلاف بابل .خیری زاده. ۹۹/۱۶۴الف بابل

آگهی ابلاغ مفاد آراءهیأت (قانون الحاق موادی به قانون ساماندهی و حمایت از تولید و عرضه مسکن) در محدوده شهر سعدآباد شهرستان دشتستان (حوزه ثبتی اداره ثبت اسناد و املاک دشتستان)برابر مقررات بند ۲ ماده یک قانون و ماده ۱۰ آئین نامه اجرایی قانون ساماندهی و حمایت از تولید و عرضه مسکن روستاها و شهرهای زیر ۲۰ هزار نفر جمعیت) مصوب ۱۳۸۸ آراء صادره از هیأت موضوع ماده ۶ آئین نامه و قانون مذکور مستقر در ثبت دشتستان دریک نوبت در روزنامه جهت اطلاع عموم آگهی و ابلاغ میگردد.

۱-رای شماره ۱۲۰۲ نسبت به ششدانگ یکباب خانه قسمتی از پلاک ۲۸۲۹ واقع در شهر سعدآباد متصرفی آقای قاسم پناهی مال محمودی که مالکیت نامبرده تایید گردیده است و برای آن پلاک ۲۸۲۹/۱۳۵۸ منظور شده است .

۲-رای شماره ۱۲۰۳ نسبت به ششدانگ یکباب خانه قسمتی از پلاک ۲۸۲۹ واقع در شهر سعدآباد متصرفی آقای سید محمدرضا موسوی که مالکیت نامبرده تایید گردیده است و برای آن پلاک ۲۸۲۹/۱۳۵۹ منظور شده است

۳-رای شماره ۱۲۰۷ نسبت به ششدانگ یکباب خانه قسمتی از پلاک ۲۸۳۱ واقع در شهر سعدآباد متصرفی آقای محمد جعفر آسیفی که مالکیت نامبرده تایید گردیده است و برای آن پلاک ۲۸۳۱/۶۴۶ منظور شده است

اشخاصی که نسبت به اصل یا حدود املاک مندرج در این آگهی اعتراض دارند ظرف مهلت ۲۰ روز از تاریخ انتشار آگهی اعتراض خود را نسبت به حدود یا ماهیت کتبا به اداره ثبت اسناد و املاک دشتستان تسلیم و رسید دریافت نمایند . پس از تاریخ تسلیم اعتراض به مدت یک ماه دادخواست اعتراض به ثبت در دادگاه ذیصلاح محل وقوع ملک تقدیم و گواهی لازم را به اداره ثبت تحویل نمایند و چنانچه نسبت به املاک مذکور بین مستدعی ثبت و معترض دعوی در دادگاه مطرح است طرف دعوی با مستدعی ثبت باید ظرف مهلت مقرر گواهی مشعر بر طرح دعوی را از تاریخ انتشار آگهی به اداره ثبت محل تسلیم نماید .بدیهی است در صورت عدم وصول اعتراض در موعد مقرر قانونی و یا عدم تحویل گواهی تقدیم دادخواست اعتراض به ثبت در دادگاه عملیات ثبتی با رعایت تشریفات و مقررات ثبتی تعقیب و سند مالکیت صادر میشود . در هر حال صدور سند مالکیت مانع مراجعه متضرر به مراجع قضایی نمیباشد.

تاریخ انتشار : ۱۹/ ۰۳/ ۱۳۹۹ مهرداد پرنیان خوی- رئیس ثبت اسناد و املاک شهرستان‌دشتستان

++

مفقودی (نوبت اول)

اصل مدرک تحصیلی کارشناسی اینجانب فواد قادری فرزند اسماعیل شماره ملی ۳۷۵۰۰۱۹۷۳۸ صادره از سقز متولد ۱۳۶۸ در مقطع کارشناسی ناپیوسته در رشته مهندسی تکنولوژی – عمران از دانشگاه آزاد اسلامی واحد سقز مفقود گردیده و از درجه اعتبار ساقط میباشد. سقز

++

آگهی ابلاغ دادخواست و ضمائم

احتراما بدینوسیله به استحضار می رساند که با توجه به دادخواست زهرا حیدری با وکالت امیرحسین مهرداد امرالهی به طرفیت مجید ادیبی فر به خواسته مطالبه نفقه به این شعبه تسلیم نموده است که به کلاسه ۹۹/۹۵ ثبت و برای روز ۱۳۹۹/۰۶/۱۸ ساعت ۱۷:۴۵ وقت رسیدگی تعیین شده است . نظر به اینکه خوانده مجهول المکان می باشد، لذا حسب ماده ۷۳ قانون آئین دادرسی مدنی مراتب یک نوبت در یکی از روزنامه های کثیرالانتشار طبع و نشر می شود و از خوانده مذکور دعوت به عمل می آید جهت دریافت نسخه ثانی دادخواست و ضمائم به دفتر شورا مراجعه و در وقت مقرر فوق جهت رسیدگی حاضر شود.

دفتر شعبه چهارم مجتمع شماره یک شهرستان برخوار

++

آگهی ابلاغ دادخواست و ضمائم

احتراما بدینوسیله به استحضار می رساند که با توجه به دادخواست محمدرضا اکبری با وکالت امیرحسین مهرداد امرالهی به طرفیت حسن ابراهیمی – علی مرشد به خواسته مطالبه به این شعبه تسلیم نموده است که به کلاسه ۹۹/۱۰۷ ثبت و برای روز ۱۳۹۹/۰۶/۱۶ ساعت ۱۶:۰۰ وقت رسیدگی تعیین شده است . نظر به اینکه خوانده مجهول المکان می باشد، لذا حسب ماده ۷۳ قانون آئین دادرسی مدنی مراتب یک نوبت در یکی از روزنامه های کثیرالانتشار طبع و نشر می شود و از خوانده مذکور دعوت به عمل می آید جهت دریافت نسخه ثانی دادخواست و ضمائم به دفتر شورا مراجعه و در وقت مقرر فوق جهت رسیدگی حاضر شود.

دفتر شعبه چهارم مجتمع شماره یک شهرستان برخوار

++

آگهی ابلاغ دادخواست و ضمائم

احتراما بدینوسیله به استحضار می رساند که با توجه به دادخواست محمدرضا اکبری با وکالت امیرحسین مهرداد امرالهی به طرفیت جابر عمولی- حسن ابراهیمی –علی مرشد به خواسته مطالبه به این شعبه تسلیم نموده است که به کلاسه ۹۹/۱۰۸ ثبت و برای روز ۱۳۹۹/۰۶/۰۴ ساعت ۱۷:۴۵ وقت رسیدگی تعیین شده است . نظر به اینکه خوانده مجهول المکان می باشد، لذا حسب ماده ۷۳ قانون آئین دادرسی مدنی مراتب یک نوبت در یکی از روزنامه های کثیرالانتشار طبع و نشر می شود و از خوانده مذکور دعوت به عمل می آید جهت دریافت نسخه ثانی دادخواست و ضمائم به دفتر شورا مراجعه و در وقت مقرر فوق جهت رسیدگی حاضر شود.

دفتر شعبه چهارم مجتمع شماره یک شهرستان برخوار

++

آگهی ابلاغ دادخواست و ضمائم

احتراما بدینوسیله به استحضار می رساند که با توجه به دادخواست آقای علی معینی به طرفیت علیرضا قاسمی به خواسته مطالبه به این شعبه تسلیم نموده است که به کلاسه ۹۹/۱۷ ثبت و برای روز ۱۳۹۹/۰۴/۲۵ ساعت ۱۷:۳۰ وقت رسیدگی تعیین شده است . نظر به اینکه خوانده مجهول المکان می باشد، لذا حسب ماده ۷۳ قانون آئین دادرسی مدنی مراتب یک نوبت در یکی از روزنامه های کثیرالانتشار طبع و نشر می شود و از خوانده مذکور دعوت به عمل می آید جهت دریافت نسخه ثانی دادخواست و ضمائم به دفتر شورا مراجعه و در وقت مقرر فوق جهت رسیدگی حاضر شود.

دفتر شعبه دوم مجتمع شماره یک شهرستان برخوار

++

دادنامه

شماره پرونده: ۹۳۰۹۹۸۰۸۴۳۳۰۰۲۵۵ شعبه ۵دادگاه عمومی حقوقی شهرستان ایلام تصمیم نهایی شماره ۹۴۰۹۹۷۰۸۴۳۳۰۱۴۵۵ خواهان: بانک مهراقتصاد باوکالت آقای محسن مشهدی فرزند نورالله به نشانی ایلام-ایلام خ فردوسی جنب بانک سپه مجتمع خلیج فارس ط۳واحد۱۲ خواندگان : ۱-آقای مهدی عزیزی به نشانی ایوان خ شهید باهنر کابینت سازی۲-آقای جوانددانفر به نشانی ایلام ایوان خ شهید تندگویان خواسته ها :مطالبه وجه چک گردشکار : خواهان دادخواستی به خواسته ی فوق به طرفیت خوانده های بالا به دفتر شورا تسلیم داشته که پس از انجام تشریفات قانونی و نظریه مشورتی شورا با توجه به محتویات پرونده ختم رسیدگی اعلام وبه شرح زیر مبادرت به صدور رای می نماید . رای دادگاه درخصوص دعوی خواهان : بانک مهراقتصادایلام باوکالت آقای محسن مشهدی به طرفیت خواندگان ۱- مهدی عزیزی ۲ -جوانددانفر به خواسته محکومیت تضامنی خواندگان به پرداخت مبلغ ۱۵۱/۲۲۹/۱۸۴ریال وجه یک فقره چک به شماره ۴۸۸۴۸به تاریخ پرداخ

۱۴
شهرستان
تماشاگران امروز
دوشنبه ۲۶ خرداد ۱۳۹۹

ماهانه ۶۰۰ هزار عدد ماسک درزنجان تولید می شود

مدیرکل امور اقتصادی و دارایی استانداری زنجان،گفت: ماهانه بیش از ۶۰۰ هزار ماسک تحویل مراکز درمانی در استان زنجان می‌شود. محمد رضا آبی پور ظهر یکشنبه در جمع خبرنگاران در محل استانداری زنجان، با بیان اینکه در گذشته الکل و ماسک جزو کالاهای لوکس بود، گفت: امروز این اقلام بهداشتی جزو کالاهای ضروری خانواده‌ها بوده است. وی با بیان اینکه امروز خانواده‌ها بخشی از در آمد خود را صرف مواد ضد عفونی می‌کنند، اظهار کرد: روزانه بیش از ۱۵ تن الکل معمولی و ۲۵ تن الکل صنعتی در استان تولید می‌شود. مدیرکل امور اقتصادی و دارایی استانداری زنجان، گفت: تاکنون بیش از ۲۸ هزار و ۱۹۷ ماسک، ۲۸ هزار ژل ضدعفونی کننده و بیش از دو میلیون و ۸۰۰ هزار ماسک در استان زنجان تولید و توزیع شده است.

خرده خبر

بازدید نماینده مردم اسلامشهر در مجلس شورای اسلامی از پروژه های عمرانی شهرداری اسلامشهر



دکتر شریفیان در دیدار با شهردار اسلامشهر، پیرامون برنامه هاو طرح های توسعه ای و عمرانی اسلامشهر به بحث و گفتگو نشستند.دکتر مهدی شریفیان نماینده مردم تهران، ری ، شمیرانات ،اسلامشهر و پردیس در مجلس شورای اسلامی پس از حضور در شهرداری اسلامشهر، به همراه دکتر حسین طلا شهردار و علی اکبر ترابی نایب رئیس شورای اسلامی شهر اسلامشهر و جمعی از مدیران شهرداری از پروژه های در دست احداث شهرداری اسلامشهر از جمله پروژه ۴۵متری کمربندی شمالی ، ۲۴متری کنار گذر راه آهن ، و پروژه عظیم مترو اسلامشهر بازدید کردند.دکتر شریفیان در حاشیه این بازدید در محل کارگاه مترو اسلامشهر ضمن قدردانی از زحمات اعضای شورای اسلامی شهر و شهردار و همه دست اندرکاران دخیل در پروژه بزرگ مترو اسلامشهر گفت: پروژه مترو نویدی برای مردم شهرستان اسلامشهر و شهرهای اطراف خواهد بود.وی در ادامه با تاکید بر اجرای کارهای زیربنایی در اسلامشهر عنوان کرد: سعی ما این خواهد بود که در مجلس شورای اسلامی اعتبارات خوبی را برای تکمیل و اجرای طرح ها و زیرساخت های عمرانی شهرستان از جمله پروژه مترو اسلامشهر جذب کنیم.

رشد ۳/۵ درصدی پیک برق خوزستان در اردیبهشت ماه



مدیر بازار برق شرکت برق منطقه ای خوزستان گفت: پیک اردیبهشت ماه سال جاری ۶۴۸۴ مگاوات بوده که نسبت به پیک بار در مدت مشابه سال قبل حدود ۳/۵ درصد افزایش داشته است .فرامرز شادفر بیان کرد: انرژی مصرفی در دو ماهه اول سال ۹۹ برابر با ۴۸۷۵ گیگاوات ساعت بوده است که نشان دهنده حدود ۲/۳۳ درصد افزایش مصرف انرژی نسبت به مدت مشابه در سال قبل می باشد.وی افزود: کل تولید برق استان در دو ماهه اول سال ۶۲۰۵ گیگاوات ساعت بوده که سهم نیروگاه های برق آبی در این مدت برابر ۲۸۷۴ گیگاوات ساعت (معادل ۴۶ درصد) و سهم نیروگاه های حرارتی و سیکل ترکیبی برابر ۳۳۳۱ گیگاوات ساعت (معادل ۵۴ درصد) کل انرژی تولیدی بوده است.مدیر بازار برق شرکت برق منطقه ای خوزستان تصریح کرد: از ۳۳۳۱ گیگاوات ساعت برق تولیدی نیروگاه های گازی و حرارتی ۴۴ درصد توسط بخش دولتی (نیروگاه رامین و ماهشهر) و ۵۶ درصد توسط بخش خصوصی (نیروگاه های زرگان، آبادان، خرمشهر، بهبهان و فجر) تولید شده است. شادفر ادامه داد: نیروگاه های حرارتی و گازی استان در این دوره به طور متوسط در هر روز حدود ۵۴ گیگاوات ساعت برق تولید و به شبکه تحویل داده اندوی با بیان اینکه شرکت برق منطقه ای خوزستان تمهیدات لازم جهت تامین برق مطمئن و پایدار را برای کلیه مشترکین درتمامی فصول سال فراهم کرده، اضافه کرد: به منظور افزایش قابلیت اطمینان شبکه و استفاده بهینه از انرژی الکتریکی، ضرورت مدیریت مصرف برق و جابجایی مصارف غیر ضروری از ساعات اوج مصرف ساعت (۱۴ تا ۱۷ و ۲۱ تا ۲۳) به سایر ساعات شبانه روز توسط کلیه مصرف کنندگان امری لازم و ضروری می باشد.

صعود کوهنوردان پویا کوه کرمانشاه به قله دماوند

تیم پنج نفره باشگاه پویاکوه کرمانشاه به قله دماوند صعود کردند.

باشگاه کوهنوردی پویاکوه که متشکل از یک تیم پنج نفره شامل آقایان:ارش لطف الهی(سرپرست برنامه)، علی پیری، اشکان کاویانی،سجاد ورمزیار و حسین شاه آبادی و همچنین دو کوهنورد تهرانی، سعید سلطانی فر ومریم توکلی بود طی دو روز از جبهه شمالی به قله دماوند صعود کردند. این گروه و بر اساس هماهنگی‌هایی انجام شده، سه شنبه شب ساعت ۱۲ از کرمانشاه با ماشین شخصی به سمت تهران و سپس به سمت جاده هراز حرکت کردند و ساعت ۳۰/۵ دقیقه پس از رسیدن به تهران و به جاده هراز ر و طی یک ترافیک تقریبا سنگین ساعت۱۰ صبح به روستای زیبای ناندل رسیدند.آنها طی هماهنگی های قبلی با آقای صالحی مورد استقبال ومهمان نوازی ایشان قرار گرفتند و مکان مناسبی برای استراحت چند ساعته در اختیار تیم ما گذاشتند. (روستای ناندل که در اصل نانده بوده به دلیل وجود چندین روستای کوچیک در منطقه در قدیم و تامین نان تمامی روستاهای اطراف ان به نانده نامگذاری شده و بعدها این اسم به نام ناندل معروف گردیده)در ادامه و با ملحق شدن دوستان تهرانی و استراحت کوتاه به جمع کردن کوله و وسایل مورد نیاز جهت شروع برنامه شدند و ساعت ۳۰/۱ ظهر با ماشین شخصی که جناب صالحی تهیه کرده بود و از مسیر جاده خاکی وناهموار از روستای ناندل تا اول پاکوب (سنگ بزرگ) و حدود ۴۰ دقیقه کمی اذیت کننده بود،بالاخره ساعت ۱۵/۲ دقیقه پس از پیاده شده از ماشین کوله های خیلی سنگین را به دوش انداخته و با نام خداوند برنامه آغاز شد.مسیر ابتدا باشیب خیلی کم و ملایم شروع شد که تقریبا بعد از یک ساعت پیمایش به یال غربی منتهی به جان پناه ۴۰۰۰ رسیدیم و تیم با روحیه و آمادگی خوبی که داشت ساعت۳۰/۶ دقیقه به جان پناه رسیدند.تماشای صحنه‌ایی که این روزا همه ما رو در بسیاری از پناهگاه‌ها و جان پناه‌ها ازرده خاطر میکنه وجود اشغال و زباله‌های زیاده که واقعا جای تاسف بسیاری داره که جان پناه ۴۰۰۰ دماوند نیز از این قاعده مستثنی نبود. آنها شب بسیار خوب و دلنشینی را در جانپناه و در ارتفاع ۴۰۰۰ متری گذراندند و در نهایت صبح روز بعد ساعت ۸ صبح بعد از جمع کردن وسایل و خوردن صبحانه به سمت جانپناه ۵۰۰۰ حرکت کردند.اشکان کاویانی با سرقدمی خوبی که داشت و همت همه بچه‌ها ساعت۱۱ در یک هوای بسیار عالی و دلنشین قدم در ارتفاع ۵۰۰۰ متری دماوند نهادند و طبق برنامه تا فردا صبح در آنجا جهت هم هوایی بیشتر که واقعا خیلی هم موثر واقع شد که روز خوبی در جان پناه ۵۰۰۰ سپری شد.بالاخره روز صعود فرا رسید و همنوردان یکدل ساعت ۳ از خواب بیدار شده و آماده حرکت شدند و راس ساعت ۱۵/۴ صبح جمعه همگی سرحال و شاداب حرکت خود را به سمت بام خاورمیانه استارت زدند.

در زمان حرکت ، آسمانی آرام و مهتابی، بی‌نهایت مسیر را زیبا کرده بود متاسفانه بعد از حدود نیم ساعت پیمایش یکی از کوهنوردان با وجود مشکلی که داشت طی یک حرکت حرفه‌ایی و به خاطر اینکه برنامه دچار مشکل نشود با صحبتی که با سرپرست و بقیه اعضا داشتند از تیم جدا شدند و به جانپناه ۵۰۰۰ برگشتند.بعد از روشن شدن هوا و عبور از مسیر سنگلاخی و بعضا دست به سنگهای زیاد پا به یال بین یخچال دوبیسل و یخچال عروسکها نهادند، حرکت آنها به خاطر برف زیاد و شیب تند مسیر به آرامی ادامه یافت به طوری که در ارتفاع ۵۵۰۰ متری شیب بسیار تند که می توان گفت بیشتر ۷۰ درجه می شد و مسیر را کاملا یخ بود، مجبور به بستن کرامپون شدند.در ادامه به خاطر فشاری که در طول مسسیر روی کوهنوردان آمده بود، توان بچه ها کمی کاسته شده بود ولی انگیزه و روحیه آنها بالا بود و به گفته اعضای تیم کوهنوردی صعود کننده، تیکه آخر صعود درس‌های زیادی برای همه آنها به همراه داشت است(مقاومت- غیرت- صبر و تحمل- یکدلی)آنها در نهایت ساعت۱۵/۱۰ صبح قدمهای خسته اما استوار بر بام ایران کوبیده شد و اشک شوق را در چشمان آنها سرازیر شد و خدا روشاکر شدند که بار دیگر صعودی دیگر بر دماوند (قله عشق) داشته اند.اعضای گروه بعد از گرفتن عکس و فیلم ساعت ۱۱ به سمت جانپناه فرود آمدند و مسیر فرود را تا حدود زیادی به یخچال دوبیسل بردند که راحت تر بود. ساعت۱۵/۲ دقیقه‌به جانپناه رسیدندو وسایل رو جمع کرده و به سمت جانپناه ۴۰۰۰ و سپس ابتدای پاکوب(سنگ بزرگ) راه افتادند.خوشبختانه همگی افراد تیم صحیح و سلامت در ساعت ۶ بعد ازظهر سوار بر ماشین شده و به روستای ناندل بازگشتند.

باشگاه کوهنوردی پویا کوه

دیدار مدیر مخابرات منطقه گلستان با نمایندگان گرگان و آق قلا در مجلس شورای اسلامی



دردیدار مهندس غلامعلی شهمرادی مدیر مخابرات منطقه گلستان با نمایندگان حوزه انتخابی گرگان وآق قلا در مجلس شورای اسلامی روند پروژه های دردست اقدام و برنامه های آتی مخابرات بررسی شد.

به گزارش روابط عمومی شرکت مخابرات گلستان ، مهندس غلامعلی شهمرادی مدیر مخابرات منطقه گلستان در نشستی با حضور رمضانعلی سنگدوینی و غلامرضا منتظری نمایندگان مردم گرگان و آق قلا در مجلس شوارى اسلامى پروژه های در دست اقدام مخابرات منطقه گلستان را تشریح کرد و در مورد اجرای فاز ۸ عملیات توسعه ارتباطات سیار در استان توضحات مبسوطی ارائه و گفت: با اتمام این پروژه ارتباطات سیار استان با کیفیت بسیار زیاد در اختیار مشترکان قرار خواهد گرفت . وی همچنین در خصوص فیبر رسانی به نقاط زیادی از مناطق استان اشاره کرد و افزود: اولویت ما ارائه خدمات و محصولات باکیفیت به هم استانی ها است بطوریکه درسال ۹۹ با تمرکز بیشتری بر این اصل و انتخاب شعار «توسعه و ارتقاء کیفیت و کمیت محصولات» میخواهیم برای رسیدن به هدف خود تلاش مضاعفی داشته و به کارکنان خود تاکید کرده ایم تمامی فعالیتها را درجهت تحقق هدف در نظر گرفته شده معطوف نمایند. وی با تاکید بر اینکه حمایت نمایندگان میتواند در بسیاری از موارد و رفع موانع پیشرفت و توسعه مخابرات در استان کارساز باشد گفت: انتظار این است که با توجه به تلاش مخابرات برای توسعه تجهیزات و امکانات مخابراتی در جهت ارائه محصولات و خدمات مناسب و با کیفیت به مشتریان ، همکاری همه جانبه و دوسویه وجود داشته باشد تا بتوانیم به نحو احسن در خدمت رسانی انجام وظیفه نماییم .

شهردار اصفهان خبر داد: دومین «هر یکشنبه یک افتتاح» با موضوع توسعه مشاغل شهری در اصفهان

علیرضاهژبری:شهردار اصفهان گفت: دومین برنامه «هر یکشنبه، یک افتتاح» با موضوع توسعه مشاغل شهری این هفته در اصفهان برگزار خواهد شد که در همین راستا واحد چیپس میوه و سبزیجات در میدان مرکزی میوه و تره بار افتتاح می شود.به گزارش اداره ارتباطات رسانه ای شهرداری اصفهان، قدرت اله نوروزی در مصاحبه رادیویی با برنامه «سلام اصفهان» با اشاره به اینکه در ادامه برنامه های «هر یکشنبه، یک افتتاح» این هفته دو پروژه متفاوت با مشارکت بخش خصوصی در میدان مرکزی میوه و تره بار اصفهان افتتاح می کنیم، اظهار کرد: افتتاح واحد تولید چیپس میوه و سبزیجات خشک بر اساس نیاز روز بازار، استانداردسازی و سلیقه امروز جامعه راه اندازی شده است. وی ادامه داد: این طرح نقش مهمی در اشتغال و فرآوری میوه و توسعه صنایع جانبی دارد. دومین طرح آغاز عملیات اجرایی کلینیک خدمات خودرویی است که در زمینی به مساحت یک هزار و ۸۰۰ مترمربع ساخته می شود و ساماندهی هدفمند مشاغل شهری را در شهرک امیرکبیر و خیابان آیت اله کاشانی به همراه دارد.شهردار اصفهان تصریح کرد: فردا به همراه افتتاح واحد چیپس میوه و سبزیجات در قالب برنامه «هر یکشنبه یک افتتاح» با حضور مردم عملیات اجرایی این کلینیک خودرویی هم آغاز می شود که این دو پروژه به همت سازمان میادین شهرداری به بهره برداری می رسد.

***هشدار برای عبور از پیک کم آبی در تابستان پیش رو**

وی با اشاره به اینکه در آستانه چهاردهم ژوئن روز اهدای خون هستیم، گفت: هفته گذشته به همراه تعدادی از مدیران شهری به سازمان انتقال خون رفتیم چراکه با شیوع کرونا سطح ذخایر خون کشور کاهش پیدا کرده و مدیران بانک خون از مردم برای اهدای خون کمک خواسته اند. از همین جا از مردم دعوت می کنم برای رفع نیاز گروه های خونی به ویژه گروه های خونی O منفی، A مثبت و B مثبت به مراکز انتقال خون مراجعه کنند و با اقدام انسان دوستانه به نیازمندان خون کمک کنند. نوروزی تصریح کرد: در تابستان به علت گرما و مراقبت های لازم برای پیشگیری از ابتلا به کرونا مصرف آب تا ۴۰ درصد افزایش پیدا می کند بنابراین تاکید می کنم در این شرایط سخت آبی همه تلاش کنیم تا با استفاده بهینه، حداقل ۲۰ درصد مصرف آب را کاهش دهیم تا با موفقیت از پیک تابستان عبور کنیم. وی تاکید کرد: مردم باید مراقب داشته و در مصرف نهایت دقت را داشته باشند و شهرداری و ادارات دیگر نیز با تدابیر لازم به کاهش مصرف آب کمک کنند تا با همکاری همگانی از مشکل کم آبی در تابستان عبور کنیم.

رئیس خانه صنعت تهران : امکانات و زیرساخت های فوق العاده و گسترده ای در شهرآفتاب وجود دارد

به گزارش روابط عمومی و امور بین الملل نمایشگاه شهرآفتاب ، سید محمدرضا مرتضوی در حاشیه بازدید از نمایشگاه بین المللی شهرآفتاب در گفت و گو با خبرنگار ما گفت: قبلا در مذاکراتی که با شرکت های اروپایی داشتم از آنها شنیده بودم که امکانات و زیرساخت های فوق العاده و گسترده ای در شهرآفتاب وجود دارد و بخاطر چند سالی که خودم را از امکانات فوق العاده شهرآفتاب و دارایی های ملی آن محروم کردم؛ خودم را نمی بخشم.رئیس خانه صنعت تهران در ادامه با اشاره به ظرفیت و امکانات نمایشگاه شهرآفتاب گفت: وجود برخی نقصانها در مجموعه نمایشگاه‌های مشابه مانند راههای دسترسی، ترافیکT پارکینگ، تاسیسات برقی و تهویه، شرایط نامناسب سالنها و... به درستی در ساخت نمایشگاه بین المللی شهرآفتاب مورد توجه قرار گرفته است و به عنوان نقاط قوت در شهرآفتاب خودنمایی می‌کند. به طور مثال وجود مقدار قابل توجه برق با توجه به فضای نمایشگاهی، ظرفیت بسیار بالایی را ایجاد کرده است و یا فضاهای اداری و خدماتی از دیگر نقاط مثبت شهرآفتاب است به طوریکه به نظر می رسد به اندازه فضای نمایشگاهی، فضا برای سرویس و خدمات نمایشگاهی وجود دارد و این یک دارایی بزرگ برای شهرآفتاب است.رئیس خانه صنعت تهران افزود: امکانات ارتباطی شهرآفتاب از جمله مترو و یا فضاهای پارکینگ و سادگی دسترسی ها از شهرآفتاب یک موقعیت بی نظیر ایجاد کرده است.مرتضوی با بیان اینکه برای ادامه همکاری ها باید برنامه مشخصی داشته باشیم،خاطر نشان کرد: برگزاری نمایشگاه "ساخت ایران برای صادرات" اولین رونمایی بزرگ از همکاری مشترک کنفدراسیون صادراتی ایران و اتاق بازرگانی ایران با شهرآفتاب خواهد بود. که هدف از آن زمینه سازی برای ایجاد پایانه های صادراتی در این مجموعه است. و توجه جدی به امر صادرات غیر نفتی با همکاری شرکتهای معتبر صادرکننده می باشد.رئیس خانه صنعت تهران ادامه داد: یکی از آرزوهای ما این بوده که یک نمایشگاه تخصصی صادراتی با رویکرد بر ساخت ایران برگزار کنیم و امیدواریم و با همکاری انجمن های تخصصی صادراتی می توانیم برنامه ریزی های لازم برای برگزاری این رویداد داشته باشیم.مرتضوی در پایان با اشاره به مزیت های رقابتی شهرآفتاب گفت: دیدگاه‌های متعالی و کلانی در شهرداری تهران و مدیریت مجموعه شهرآفتاب وجود دارد که مبتنی بر ارائه خدمات هرچه بیشتر و مطلوبتر با کمترین هزینه های ممکن به بخش تولید و تجارت و در راستای توسعه صادرات غیر نفتی به عنوان یکی از راهکارهای جدی کشور برای شکوفایی اقتصادی است. بنابراین ما بطور جدی به دنبال ایجاد شرایط مناسب و تعادل هرچه بیشتر با این مجموعه جهت نیل به اهداف خواهیم بود.

مدیر روابط عمومی آبفا استان اصفهان عنوان کرد:

باشفاف سازی، اعتماد عمومی را در راستای ترویج مصرف بهینه آب به وجود آوردیم



مدیر روابط عمومی و آموزش همگانی شرکت آبفا استان اصفهان در برنامه رادیویی جاری حیات به فعالیت های دفتر روابط عمومی در سال های اخیر، که منجر به ترویج فرهنگ مصرف بهینه آب در بین اقشار مختلف گردید پرداخت و به نقش روابط عمومی در پیشبرد اهداف و رویکرد سازمان ها و شرکت ها اشاره نمود. در این قسمت به بخش هایی از این گفتگو پرداخته می شود.۱- هفت سال متوالی از تولید و پخش برنامه جاری حیات که پیرامون مدیریت مصرف آب است می گذرد، شما تاثیر این برنامه را در اصلاح فرهنگ مصرف آب در جامعه چگونه ارزیابی می کنید؟از سال ۹۲ تا کنون طی تعاملی که با مرکز صدا و سیمای اصفهان داشتیم، برنامه مشارکتی رادیویی جاری حیات با رویکرد مدیریت مصرف آب در دستور کار قرار گرفت و از آن زمان تا کنون در اقصی نقاط استان، برنامه جاری حیات با هدف مصرف بهینه آب برای اقشار مختلف جامعه تولید و پخش شد که در این زمینه به موفقیت هایی در راستای ترغیب مردم به مصرف درست آب دست یافتیم، گواه این مطلب استقبال مردم از این برنامه است چراکه هر هفته شمار قابل توجهی از مردم در سطح استان در مسابقه ایی که در این برنامه پیرامون راه های مصرف بهینه است شرکت می نمایند .۲- روابط عمومی شرکت آبفا چگونه از ظرفیت رسانه ها در زمینه ترویج مصرف بهینه آب در جامعه استفاده می کند؟درچند سال گذشته روابط عمومی شرکت آبفا استان اصفهان نه تنها طی تعاملی که با رسانه ملی داشته توانست به خوبی از این ظرفیت در راستای ترغیب مردم به مصرف بهینه آب استفاده کند، بلکه از ظرفیت دیگر رسانه ها مانند رسانه های دیجیتال، مکتوب و شبکه های اجتماعی در این زمینه نیز بهره مند شده است. گواه این مطلب میزان سرانه مصرف آب در اصفهان است چراکه در حال حاضر سرانه مصرف آب در اصفهان حدود ۱۵۰ لیتر در شبانه روز می باشد، در حالیکه در سال ۸۶ این رقم ۱۸۹ لیتر در شبانه روز بوده است.

۳- چگونه توانستید اعتماد مردم را به خود جلب کنید؟

با شفاف سازی بستر های اعتماد عمومی را جلب کردیم شفاف سازی و اعتماد سازی به هنگام، تاثیر به سزایی درامر ترویج مصرف صحیح آب داشت، این در حالیست که با تولید برنامه هایی خلاقانه و با ایده های جدید توانستیم به نوعی ارزش آب را به مردم القاء کنیم تا مردم در مصرف آن دقت کافی را به خرج دهند.

۴- ارتباط خود با مردم را چگونه ارزیابی می کنید ؟

دنیای امروز عصر ارتباطات است و روابط عمومی شرکت آبفا همه ساله با خلاقیت و نوآوری توانسته با خلق مباحث و محتوای جدید، ارتباط موثری با مردم برقرارکند تا با همکاری آنها خدمات پایدار و قابل توجهی به مشترکین ارائه نماید، چرا که آبفا بعنوان شرکتی خدماتی وظیفه ی تامین آب شرب سالم و بهداشتی و جمع آوری ، انتقال و تصفیه فاضلاب را به عهده دارد.

۵- نقش مجموعه را در تغییر رویکرد مردم در مصرف بهینه آب چگونه ارزیابی می کنید؟

در سال های اخیر مقوله مدیریت مصرف و سازگاری با کم آبی در سطح ملی مطرح شد و ما هم با برنامه ریزی دقیق و منسجم ، برنامه های متنوعی در قالب فیلم کوتاه ، فیلم داستانی ، انیمیشن ، کاریکاتور، اینفوگرافیک ، پوستر ، شعر ، داستان و... در سطح استان تولیدکردیم، که این امر تغییراتی در رویکرد رفتار مصرفی مردم در سطح استان به وجود آورده است.

۶- روابط عمومی آبفا در برنامه های درون سازمانی چه فعالیت هایی انجام داده است؟

در سال های اخیر با انجام نظرسجی ها در بزنگاه های مختلف توانستیم با بهره مندی از نقطه نظرات کارکنان، فضایی در جهت تقویت فرهنگ عمومی و فرهنگ سازمانی ایجاد کنیم به طوری که کارکنان بتوانند در فضایی مملو از تعامل و انسجام در راستای اهداف سازمان فعالیت کنند. این همدلی و همکاری نقش به سزایی در پیشبرد اهداف سازمان داشته است.

۷-امسال با یکپارچه شدن شرکت های آبفا شهری و روستایی چه تمهیداتی برای ترغیب روستاییان به مصرف صحیح آب دارید؟

درحال حاضر ۹۲۷ روستا تحت پوشش آبفا استان اصفهان قرار دارد، در روستاها با توجه به نوع کاربری، مصارف آب متفاوت از شهر می باشد، روستاییان علاوه بر شرب، مصارفی برای دام و کشاورزی هم دارند بنابراین باید با اجرای پروژه های سخت افزاری ، نرم افزاری و مغز افزاری راهکاره هایی در راستای مصرف بهینه آب در روستاها مد نظر قرار داد. در نتیجه برنامه های فرهنگی پیرامون ترغیب روستاییان به مصرف درست آب، با برنامه هایی که برای شهر نشینان تهیه می شود، متفاوت است، با این وجود در نظر داریم از ظرفیت شوراها و دهیارها برای ارتباط موثر با روستاییان بهره مند شده و برنامه های فرهنگی درزمینه مصرف بهینه آب در روستاها اجرا نماییم.

۸- هم اکنون با توجه به شرایط شیوع ویروس کرونا که موجب شد مردم نسبت به گذشته آب بیشتری مصرف کنند، چه توصیه ای برای مصرف درست آب در این روزها دارید؟

درحال حاضر که در فصل گرم سال قرار داریم، با به کارگیری وسایل برودتی بیش از گذشته آب مصرف می شود و همچنین با رعایت پروتکل های بهداشتی درزمان شیوع ویروس کرونا، مصرف آب بیش از گذشته شده است. این در حالیست که اگر هنگام ۲۰ ثانیه شستن دست ها، شیر آب را باز بگذاریم، طبق محاسبات، ۴ لیتر آب هدر می رود و اگر هر خانوار ۵ نفری طی روز ۱۰ مرتبه این عمل را انجام دهند، با توجه به اینکه ۵ میلیون نفر تحت پوشش طرح آبرسانی اصفهان بزرگ قرار دارند، حدود ۲۰۰ هزار مترمکعب مصرف آب افزایش می یابد. در نتیجه از مردم فهیم استان اصفهان تقاضا داریم برای جلوگیری از به وجود آمدن مشکل آب در تابستان، تا حد ممکن مصرف آب را مدیریت کنند.

۹-همه ساله عملکرد روابط عمومی ها از سوی نهادها و سازمان های مختلف ارزیابی می شود که روابط عمومی شرکت آبفا در چند سال اخیر در جشنواره های مختلف خوش درخشید، رمز این موفقیت ها را در چه می بینید؟

در سال ۹۸ روابط عمومی شرکت آبفا در جشنواره های مختلف به رتبه های برتر دست یافت، به طوریکه در ارزیابی عملکرد شرکت های تابع وزارت نیرو در ۹ بخش حائز رتبه برتر گردید که در مجموع به عنوان روابط عمومی برتر در میان شرکت های آب وبرق در کشور شناخته شد. این موفقیت ها مرهون تولیدات و برنامه های فرهنگی با کیفیت بوده است و توانسته گروه های مختلف جامعه را تحت تاثیر قرار دهد. همچنین یکی از دلایل این موفقیت، تعیین شرح وظایف مشخص برای کارکنان این دفتر می باشد به گونه ای که وظایف فعالان در واحد آموزش همگانی ، ارتباط بارسانه ها و واحد پژوهش و افکار سنجی به صورت تخصصی مشخص می شود و ارتقای دانش فعالان عرصه روابط عمومی یکی دیگر از عوامل مهم در این زمینه است.

خبر

ماهیت اخبار در روند جهانی شدن مناطق آزاد موثر است

ثروت- استان خوزستان:معاون امور مطبوعاتی وزیر فرهنگ و ارشاد اسلامی از ماهیت و چارچوب اخبار تولید شده در مناطق آزاد به عنوان عاملی موثر در روند معرفی ظرفیت های این مناطق به جهانیان یاد کرد.در این نشست که به مناسبت هفته روابط عمومی و ایجاد وحدت رویه و تعامل خبری با پرچمداران حوزه ارتباطات برگزار شد، محمد خدادی معاون امور مطبوعاتی وزیر فرهنگ و ارشاد اسلامی، درنا کسرایی مدیر ارتباطات و اطلاع رسانی دبیرخانه شورایعالی مناطق آزاد و ویژه اقتصادی و مدیران روابط عمومی مناطق آزاد هفتگانه کشور حضور داشتند. معاون امور مطبوعاتی وزیر فرهنگ و ارشاد اسلامی ضمن تبریک هفته روابط عمومی به نقش تاثیرگذار این مجموعه ها در برقراری ارتباطات و تعاملات با جامعه جهانی اشاره کرد و اظهار داشت: دستاوردهای حاصل از تولید محتوا در مناطق آزاد، بر سطح تعاملات این مناطق با رسانه های ملی و فراملی نقش تاثیرگذاری دارد.محمد خدادی ادامه داد: به منظور اثربخشی خبرها، باید رویکرد تولید محتوا در مناطق آزاد هفتگانه به رویکردی ملی تبدیل شود تا بازتابی از معرفی ظرفیت ها و مزیت های این مناطق به مردم کشور باشد.خدادی همچنین برای همکاری رسانه های کشور و کشوری با روابط عمومی های مناطق آزاد اعلام آمادگی کرد و عنوان داشت: با هماهنگی دبیرخانه شورایعالی مناطق آزاد و ویژه اقتصادی، رسانه های سراسری می توانند در پوشش اخبار این مناطق فعال تر شوند.

بیش از ۴ هزار بازدید کیفی از جایگاههای عرضه سوخت منطقه البرز

ثروت- استان البرز:در راستای تکریم و اجرای حقوق شهروندی، جایگاه های عرضه سوخت فرآورده های نفتی استان البرز بیش از ۴ هزار بار بصورت مستمر (ماهانه)، سرزده و بدون هماهنگی قبلی توسط واحد مهندسی فرآورده ها در سال ۹۸ مورد بازدید و آزمایش قرار گرفته اند.مراد پرویزی رئیس تامین و توزیع این شرکت گفت: با اینکه فرآورده های نفتی در پالایشگاهای کشور با رعایت تمامی استانداردها تولید می شود، پس از انتقال توسط خطوط لوله و دریافت آن، توسط کارشناسان کنترل و کیفیت آزمایش و در مخازن انبار نفت ذخیره و مجددا قبل از ارسال به نقاط عرضه بر روی کلیه فرآورده ها طبق استانداردها آزمایشات کیفی انجام می شود.پرویزی درادامه افزود: تیم دیگری از کارشناسان کنترل و کیفیت بصورت مجزا و بصورت محسوس و نامحسوس و بطور مستمر با تجهیزات آزمایشگاهی به جایگاه ها مراجعه و کیفیت رنگ و وزن مخصوص، نقطه اشتعال، اندازه گیری اکتان (درجه آرام سوزی)و آزمایشات تقطیر فرآورده را در جایگاههای عرضه سوخت مورد بررسی قرار می دهند.

شایان ذکر است شرکت ملی پخش فرآورده های نفتی منطقه البرز با داشتن سه ناحیه کرج (مرکزی)، ساوجبلاغ و نساء ، سوخت رسانی به ۷۰ جایگاه عرضه سوخت (بنزین و نفتگاز) را در استان برعهده دارد.

تقدیر استاندار خوزستان از روابط عمومی برق منطقه ای خوزستان

ثروت- اهواز-فرج:استاندار خوزستان با اهدای لوح تقدیر از تلاش های روابط عمومی شرکت برق منطقه ای خوزستان در انجام شایسته وظایف و ماموریت ها، تقدیر و تشکر کرد.در لوح اهدایی غلامرضا شریعتی استاندار خوزستان به تورج فتاحی مدیر روابط عمومی این شرکت، آمده است: در دنیای امروز که ارتباطات و اطلاع رسانی نقش اساسی و حیاتی را در توسعه سیاسی، اقتصادی، فرهنگی و اجتماعی ایفا می کند، روابط عمومی به عنوان قلب تپنده و پل ارتباطی میان افراد جامعه و سازمان ها و نهادها می باشد.در نظام مقدس جمهوری اسلامی توجه به افکار عمومی به عنوان یک ارزش اجتماعی می باشد و ارتباط سازنده و موثر بین مردم و مسئولین با استفاده از قابلیت های هنرمندانه روابط عمومی میسر می شود، هنر مردم داری و آگاهی بخشی و امید به جامعه زمینه ساز همدلی و همزبانی میان مردم و مسئولین و اعتماد و سربلندی ایران اسلامی است.اینجانب ضمن تبریک هفته ارتباطات و روابط عمومی، از زحمات بی شائبه و صادقانه شما سپاسگذاری می نمایم، امیدوارم با استعانت از الطاف الهی، تعهد و تخصص و پشتکار در مسیر پر افتخار آگاهی رسانی و اعتمادسازی و خدمت به جامعه بیش از گذشته موفق باشید.

بازدید رئیس دانشگاه علوم پزشکی مازندران از آزمایشگاه تشخیصی کرونا مازندران

ثروت- استان گیلان:رئیس دانشگاه علوم پزشکی مازندران با حضور در آزمایشگاه تشخیص کرونا ویروس استان از بخشهای مختلف این آزمایشگاه بازدید کرد. دکتر سید عباس موسوی در این بازدید همچنین در گفتگو با دکتر حق شناس مسئول ازمایشگاه کرونای استان از زحمات بی وقفه کارکنان این آزمایشگاه تقدیر و تشکر بعمل آورد.

دریافت خدمات آبفا برای مشترکان کردستانی از ۳ راه ارتباطی غیرحضوری

ثروت- سنندج - فردین محمدی :مدیر روابط عمومی شرکت آبفا کردستان گفت: چند روش برای ارائه خدمات به مشترکان به صورت غیرحضوری فراهم شده است که شامل مراجعه به سامانه abfacs.ir و شماره گیری تلفن ۱۵۲۲ و سیستم پیام کوتاه می باشد. ادریس شریفی افزود: سامانه اینترنتی جدیدی که به آدرس abfacs.ir و به تازگی راه اندازی شده موجب می شود تا مشترکان پس از ورود به سامانه مذکور نسبت به دریافت خدمات مورد نیاز خود به سهولت اقدام کنند.وی اظهار داشت: همچنین سامانه پیامکی ۳۰۰۰۲۳۳۱۲۲ یک راه دیگر برای دریافت خدمات مورد نیاز توسط مشترکان در نظر گرفته شده است و با ارسال عدد ۵ به این سرشماره امکان آگاهی و دریافت راهنمایی لازم برای تمامی خدمات شرکت آب و فاضلاب وجود دارد.شریفی تصریح کرد: با شماره گیری *عدد کنتور*شناسه قبض *۱۱* امکان ارسال شماره مصرفی کنتور، ارسال شناسه قبض امکان فعالسازی صورتحساب پیامکی و با شماره گیری شناسه قبض *۱۰* امکان اطلاع از آخرین بدهی وجود دارد.مدیر روابط عمومی آبفا کردستان گفت: همچنین مشترکان شرکت آبفا کردستان می توانند از طریق شماره تلفن ۱۵۲۲ تمامی خدمات مورد نیاز را دریافت کنند. ادریس شریفی در پایان افزود:از آنجا که امروزه استفاده از بستر الکترونیک نقش مهمی در زندگی روزمره ایفا می کند و همچنین با عنایت به لزوم حفظ سلامت شهروندان و پرهیز از ترددهای غیرضرور، شرکت آبفا نیز به سمت بهره مندی از این بستر حرکت کرده است

رئیس سازمان آموزش فنی و حرفه ای کشور :

ایجاد شورای صلاحیت حرفه ای و بخش مهارت در استان مرکزی برای نخستین بار در کشور



ثروت- استان مرکزی: رییس سازمان فنی و حرفه‌ای کشور گفت: افزایش ۲ هزار رشته و حرفه جدید تا پایان سال جاری در فنی و حرفه‌ای کشور هدفگذاری شده است که با آنها تعداد رشته‌ها به هفت هزار و ۴۰۰ حرفه می‌رسد. «علی‌اوسط هاشمی» در نشست مشترک مسوولان آموزش فنی و حرفه‌ای با اتاق بازرگانی، صنایع، معادن و کشاورزی استان مرکزی در اراک افزود: پنج هزار و ۴۰۰ حرفه و رشته در فنی و حرفه‌ای در زمان کنونی در کشور وجود دارد.وی عنوان کرد: ظرفیت نیروی توانمند باید به گونه‌ای باشد که امکان صدور با منزلت آن به خارج از کشور باشد،زیرا جهان تشنه نیروی کار ماهر است و مهاجرت غیرقانونی و کار با ذلت در خارج از کشور، حراج نیروی انسانی است.رییس سازمان فنی و حرفه‌ای کشور اضافه کرد: باید هر پروانه‌ای که برای کارآفرینی جدید در کشور صادر می‌شود، پیوست نیروی انسانی به همراه داشته باشد.وی بیان کرد: افزایش تربیت نیروی ماهر یک نیاز مهم کشور است و این انتظار از استان مرکزی به عنوان پایتخت صنعت ایران، بیش از استان‌های دیگر است.معاون وزیر تعاون، کار و رفاه اجتماعی ادامه داد: استان مرکزی در راستای ارایه خدمات، تولید اشتغال و نخبه زایی و قدرت جریان‌زایی ملی نقش موثری در کشور دارد و باید به بحث نیروی انسانی متخصص در این استان نگاه ویژه شود.هاشمی اظهار داشت: در بسیاری از واحدهای صنعتی استان مرکزی و کشور آموزشگاه وجود دارد که مخالفتی با آنها نیست و اقدامی برای جمع‌آوری آنها صورت نمی‌گیرد اما این واحدها باید مجوزهای لازم را از فنی و حرفه‌ای اخذ کنند و بدانند گواهینامه‌های این سازمان اعتبار جهانی دارد.وی بیان کرد: تفویض اختیار لازم به استان مرکزی به عنوان نخستین استان در کشور داده می‌شود تا شورای صلاحیت حرفه‌ای و سنجش مهارت کار در آن شکل گیرد و افرادی که از نظر این شورا توانمندی حرفه‌ای داشته باشند برای آنها گواهینامه فنی و حرفه‌ای صادر می‌شود.رییس اتاق بازرگانی، صنایع، معادن و کشاورزی استان مرکزی نیز گفت: این استان به لحاظ صنعت از جایگاه بالایی برخوردار است و با وجود سه هزار واحد صنعتی بزرگ و کوچک، لقب پایتخت صنعت ایران را یدک می‌کشد.«منوچهر توسطی» افزود: افزایش توانمندی‌های نیروی کار در جامعه در گرو تعامل بیشتر بخش خصوصی و دولتی است و شمار استادکارها و افراد صاحب تجربه در بخش آموزش افراد در بخش خصوصی کم نیستند.وی بیان کرد: در هر جایی آموزش نیروی انسانی مورد توجه قرار نگیرد، نواقص و مشکلات زیادی را به درون جامعه وارد می‌کند و این امر می‌طلبد که به این بخش توجه ویژه شود.رییس اتاق بازرگانی، صنایع، معادن و کشاورزی استان مرکزی ادامه داد: در دنیا برای جذب نیروی جدید در یک حرفه، تاییدیه‌های لازم از کارفرماهای قبلی اخذ می‌شود اما در ایران به این مهم توجه نمی‌شود.استاندار مرکزی گفت: این استان در زمستان سال ۹۸ با شاخص پنج و ۴۲ صدم درصد، رتبه نخست کشور در بهبود فضای کسب و کار را بر اساس اعلام مرکز آمار اقتصادی اتاق بازرگانی ایران از آن خود کرده است. سید «علی آقازاده» افزود: استان‌های آذربایجان غربی و قزوین، پس از استان مرکزی به ترتیب در جایگاه‌های دوم و سوم بهترین وضعیت محیط کسب و کار در سطح کشور قرار دارند.وی ادامه داد: شاخص‌های اقتصادی استان مرکزی در سال ۹۸ نشان می‌دهد که با تلاش مسوولان استان، فعالان اقتصادی و کارآفرینان، رونق تولید در استان محقق شده و باید تلاش شود که این مهم در سال جهش تولید نیز تداوم داشته باشد.

تلاش مضاعف مسوولان دانشگاه علوم پزشکی گیلان برای کاهش انتظار در صفوف مراکز درمانی

ثروت- استان گیلان:به گزارش پایگاه اطلاع رسانی دانشگاه علوم پزشکی گیلان دکتر ارسلان سالاری، رئیس دانشگاه علوم پزشکی گیلان ، با تأکید بر ضرورت تجهیز مراکز درمانی استان به تجهیزات پیشرفته تشخیص پزشکی تصریح کرد: حق مردم گیلان در سراسر استان است که خدمات درمانی ارزان و باکیفیت را در کوتاه‌ترین زمان دریافت کنند. این مهم، تلاش مضاعف مسئولان و متولیان حوزه سلامت را می طلبد. وی ادامه داد: در مراکز درمانی گیلان در طول ۱۰ ماه اخیر، انقلابی در زمینه تجهیزات تشخیص پزشکی صورت گرفته و با رایزنی‌های ملی و تلاش‌های مستمر، چهار دستگاه CT اسکن برای بیمارستان های آستارا، رودبار، لاهیجان و رودسر خریداری و وارد بیمارستانها شده و در حال تست و راه اندازی هستند. دکتر سالاری یادآور شد: برای استقرار چهار دستگاه CT اسکن فوق‌الذکر در مراکز بیمارستانی شهرستان‌ها، ۶ میلیارد تومان با همکاری هیئت‌امنای صرفه‌جویی ارزی، هزینه کرده است در صورتی که برای خریداری و استقرار این تجهیزات بصورت آزاد، حداقل نیازمند ۱۵ میلیارد تومان اعتبار بود.وی خاطرنشان کرد: چهار دستگاه CT اسکن جدید نیز برای تجهیز بیمارستان‌های پورسینا، رازی، تالش و لنگرود نیز در دستور کار قرار دارد و در آینده نزدیک در اختیار کادر سلامت برای ارائه خدمت مطلوب و مؤثر به مردم قرار خواهد گرفت. دکتر سالاری با بیان اینکه دستگاه تشخیص پزشکی MRI از دیگر تجهیزات مورد نیاز مراکز درمانی دولتی است، اذعان کرد: استان گیلان تنها یک دستگاه MRI یک تسلا در بیمارستان پورسینا دارد که بیش از ۱۰ سال قدمت داشته و احساس می‌شد هر چه سریع‌تر باید نوسازی شود. وی افزود: نیاز ضروری گیلان به نوسازی دستگاه MRI موجب شد تا تجهیز بیمارستان پورسینا به این دستگاه تشخیص پزشکی در دستور کار قرار بگیرد و اکنون دستگاه MRI ۱.۵ تسلا بااعتباری چهار میلیارد تومانی خریداری‌شده و منتظر حمل از کشور مبدأ به گیلان است.این مقام مسوول با بیان اینکه یکی از تجهیزات لازم در حوزه درمان، دستگاه اکو سونو است که می‌تواند دو عملکرد اکوکاردیوگرافی و سونوگرافی را انجام دهد، گفت: این دستگاه که هزینه‌ای ۲۰۰ میلیون تومانی دارد، تحویل بیمارستان کوثر آستانه‌اشرفیه شد .



شهردار کرج خبر داد:افتتاح ۱۰ پروژه حوزه پسماند در نیمه ابتدایی امسال



ثروت- استان البرز:اهتمام ویژه شورا به منظور ساماندهی حلقه دره و تلاش های بی وقفه سازمان مدیریت پسماند موجب شروع حرکتی جهادی در تامین زیرساخت ها و بهبود وضعیت مرکز پردازش و دفع حلقه دره شده که نتیجه آن بهره برداری از ۱۰ پروژه در نیمه ابتدایی امسال خواهد بود.

علی کمالی زاده شهردار کرج افزایش تولید پسماندها و اثرات سوء بهداشتی، زیست محیطی، اقتصادی و اجتماعی ناشی از عدم مدیریت و دفع اصولی آنها از جمله مهمترین چالشهای جامعه شهری به ویژه کلانشهرها است. کلانشهر کرج نیز با تولید روزانه بیش از ۸۰۰ تن پسماند و پذیرش پسماندهای استان البرز در مرکز پردازش و دفع حلقه دره که روزانه بالغ بر ۱۵۰۰ تن است از این قاعده مستثنی نبوده و نیازمند اعمال مدیریت اصولی و بهره گیری از روش ها و تکنولوژی های نوین در جهت حذف و کاهش حداکثری اثرات سوء ناشی از مدیریت و دفع این حجم از پسماند است. اهتمام ویژه شورای اسلامی شهر جهت ساماندهی مرکز حلقه دره و تلاش های بی وقفه همکارانم در سازمان مدیریت پسماند در سال گذشته موجب شروع حرکتی جهادی در تامین زیرساختها و بهبود وضعیت موجود مرکز پردازش و دفع حلقه دره بوده که نتیجه آن بهره برداری از پروژه های ذیل در نیمه ابتدایی سال ۹۹ خواهد بود:۱- تکمیل و بهره برداری از فاز یک لندفیل مهندسی بهداشتی با وسعتی بالغ بر ۸ هکتار۲- تکمیل و بهره برداری از لندفیل پسماندهای عفونی و پزشکی با وسعتی قریب به ۲ هکتار

۳- تکمیل و بهره برداری از فاز یک استحصال گاز مرکز دفن۴- تکمیل عملیات بهسازی خطوط پردازش قدیم کارخانه کمپوست، احداث خط پردازش جدید ۲۵۰ تنی و افزایش ظرفیت پذیرش کارخانه به ۸۰۰ تن در روز ۵- طراحی و احداث پروژه بازچرخانی مهندسی شیرابه۶- احداث مرکز کارواش و گند زدایی خودروهای حمل پسماند و مجتمع خدماتی در حلقه دره۷- تکمیل و بهره برداری از شبکه توزیع برق و روشنایی مرکز حلقه دره۸- تکمیل و بهره برداری از فاز یک احداث محوطه تخمیر کود کمپوست با مصالح RCCP به مساحت سه هکتار ۹-احداث مرکز شماره ۲ نگهداری سگهای بلاصاحب در باغستان ۱۰- ایجاد کمربند سبز و توسعه جنگل کاری و احداث گلخانه تحقیقاتی با هدف تجاری سازی کود کمپوست.

استمرار عملیات زیباسازی در نما و منظرِ میدان کرج

ثروت- استان البرز: رییس سازمان سیما، منظر و فضای سبز شهری شهرداری کرج، از استمرار و ادامه فعالیت های این سازمان در زمینه اجرای عملیات پیرایش و ساماندهی نما و منظر میدان کرج تا پل حامی خبر داد.پیمان بضاعتی پور رییس سازمان سیما، منظر و فضای سبز شهری شهرداری کرج با اشاره به استمرار عملیات زیباسازی در نما و منظرِ میدان کرج، گفت: برای جلوگیری از گسترش روز افزون احجام ساختمانی که بدون پشتوانه معنایی و شکلی شکل می گیرند و ترکیبی ناهمگون از جداره های خیابانی و شهری را شکل می دهند، ضروری است جداره و نمای ساختمان ها و شهر به عنوان عضوی از منظر بصری شهر مورد توجه قرار گیرند.این مسئول با اشاره به اهمیت سیمای شهر در ارتقای کیفیت زندگی شهروندان، افزود: از پاییز سال گذشته موضوع حذف آلودگی های بصری و پاکسازی جداره های شهری و نما در دستور کار سازمان قرار گرفته و در این خصوص اقدامات مطلوبی از میدان کرج تا پل حامی انجام شده است.وی توضیح داد: در طرح بهسازی و زیباسازی میدان کرج حفاظت از بافت تاریخی و توجه به میراث معماری گذشته آن مد نظر اجرای این پروژه قرار داشته و به منظور هماهنگی جداره های کار شده با نمای حاکم در بافت شهری و سنتی قدیم از آجرها ی قدیمی استفاده شده است.این مسئول یکی از رویکردهای اصلی طرح زیبا سازی میدان کرج را بهبود کیفی آن و توجه ویژه به عابران پیاده و رویکرد انسان محوری در فضاهای شهری دانست و افزود: در واقع ضروری ترین ویژگی یک شهر این است که امکانات و ظرفیت‌های لازم برای حرکت پیاده در آن وجود داشته باشد و پیاده‌راه به منزله ابزاری برای تقویت حیات اجتماعی، شادابی، پویایی و سرزندگی شهروندان محسوب شده و به همین خاطر نیاز شاخص‌های شهر مطلوب به شمار می‌رود.رییس سازمان سیما منظر و فضای سبز شهری شهرداری کرج در پایان آراستگی سیمای شهری را توجه به حقوق شهروندان یک جامعه ارزیابی کرد .

درب مخابرات به روی شرکت‌های داخلی دیگر در حوزه‌های مختلف باز است

ثروت-استان لرستان، نرگس سپه وند: مدیرعامل شرکت مخابرات ایران، در نشست خبری آنلاین با خبرنگاران حوزه ICT برگزار شد، اظهار داشت: شرکت مخابرات ایران به عنوان بزرگ‌ترین و قدیمی‌ترین نشان ارتباطی کشور آمادگی دارد با هدف رشد و شکوفایی خدمات و محصولات ارتباطی کشور و محقق شدن جهش تولید، با همه فعالان حوزه ارتباطات و مخابرات تعاملات گسترده ای را برقرار سازد. مهندس صدری در این نشست ضمن اعلام مطلب فوق اظهار داشت: توسعه زیرساخت شبکه و تعامل با بخش خصوصی از مهمترین اولویت های فعالیت مخابرات در دو سال گذشته بوده است، به نحوی که در ابتدای فعالیت تیم مدیریت فعلی در شرکت مخابرات ایران وضعیت شبکه‌ی انتقال مناسب نبود و اپراتورهای بزرگ همراه اول و ایرانسل از ما در استان‌های مختلف درخواست ظرفیت کرده بودند ولی ما نمی‌توانستیم پاسخگو باشیم، اما اکنون با برقراری ارتباطات و تعاملات گسترده با تمام اپراتورهای ثابت و سیار، بازار ارتباطات کشور از هم افزایی بسیار بیشتری برخوردار شده است.وی افزود: خدمات تامین زیرساخت‌ها، فضا، پاور و لینک و خدمات نگهداری از کارهای مهم شرکت مخابرات ایران است که به همه فعالان حوزه ارتباطات با رعایت قوانین عرضه می شود.مدیرعامل شرکت مخابرات ایران افزود: درب مخابرات به روی شرکت‌های داخلی دیگر در حوزه‌های مختلف باز است و استفاده از تولید داخل علاوه بر کاهش ارزبری گسترده، موجب تحقق شعار رونق تولید شده که مورد تاکید مقام معظم رهبری و به عنوان شعار سال انتخاب شده است.



خبر

هلال احمر یزد می تواند پایگاه پشتیبان بین المللی باشد

ثروت استان یزد:استاندار یزد گفت: موقعیت خاص جغرافیایی از مهمترین ویژگی است که می‌تواند هلال احمر استان را به عنوان پشتیبان منطقه‌ای به خصوص پایگاه در سطح بین‌المللی ، خاورمیانه و غرب آسیا مطرح و معرفی کند.به گزارش روابط عمومی جمعیت هلال احمر استان یزد ؛ محمدعلی طالبی استاندار یزد در شورای معاونین جمعیت هلال احمر استان افزود: روز جهانی صلیب سرخ را مجددا به تمامی فعالین این عرصه تبریک می گویم و به دلیل همه زحمات و تلاش‌های خستگی ناپذیر مدیران، کادر و تمامی نیروهای داوطلب هلال احمر طی یک سال گذشته و بویژه اقدامات خوبی که در زمینه مبارزه با کرونا داشتند، از آنها کمال تقدیر و تشکر را دارم.طالبی عنوان کرد : هلال احمر ساختاری جهان شمول و مبتنی بر ارزش های انسانی مشترک است و این موضوع نشان از جایگاه والای آن در عرصه جهانی دارد.استاندار یزد گفت : موقعیت جغرافیایی استان یکی از مهمترین ویژگی هایی است که می تواند هلال احمر یزد را به عنوان پایگاه پشتیبانی منطقه ای مناطق مختلف کشور در حوادث مطرح کند و همچنین در صورت انجام حمایت های لازم می توان جمعیت هلال احمر یزد را به عنوان پایگاه پشتیبانی منطقه ای صلیب سرخ در خاورمیانه و غرب آسیا مطرح کنیم و در همین راستا پیگیری های لازم را در سطح بین المللی انجام می‌دهیم .طالبی افزود : استان یزد زیر ساخت های مناسبی برای کسب پشتیبانی منطقه ای بین المللی صلیب سرخ را دارد که از جمله آن می‌توان به ثبت جهانی یزد، هم زیستی مسالمت آمیز ادیان، خواستگاه تمدنی با سابقه طولانی و روحیه مشارکت جویی یزدی ها اشاره کرد .همچنین مدیرعامل جمعیت هلال یزد یزد گفت: تمام فعالیت‌های این جمعیت مرهون تلاش‌های داوطلبان و امدادگران است که صادقانه سالانه در تمام ماموریت ها به نقش آفرینی مشغول هستند.محسن حرازی زاده افزود: این جمعیت یک نهاد عمومی غیر دولتی با اصول اساسی شامل فعالیت‌های بشر دوستانه، جهان شمولی، استقلال و وحدت است و اولویت امداد و نجات در زمان حادثه است.این مسوول اظهار کرد: در زمان بحران کرونا پست‌های غربالگری در ایستگاه‌ها و چهار ورودی‌های استان برقرار شد و تعداد قابل توجهی ماسک به همت خیران و داوطلبان تولید شد.

انتصاب در اداره کل راه و شهرسازی استان مازندران

ثروت- استان مازندران:با صدور حکمی از سوی مدیرکل راه و شهرسازی استان مازندران مهندس میلاد قاسم نژاد به سمت سرپرست اداره راه و شهرسازی شهرستان سوادکوه - سوادکوه شمالی منصوب شد. سید حمید حسینی رئیس اداره ارتباطات و اطلاع رسانی اداره کل راه و شهرسازی مازندران ضمن اعلام این خبر گفت : با توجه به تجارب ارزنده و بر اساس حکم صادره از سوی مهندس سید محمد نظری مدیرکل راه و شهرسازی استان مهندس میلاد قاسم نژاد به عنوان سرپرست اداره راه و شهرسازی شهرستان سوادکوه - سوادکوه شمالی منصوب شد.گفتنی است پیشتر مهندس سیراله جعفری آبکسری به عنوان رئیس اداره راه و شهرسازی شهرستان سوادکوه - سوادکوه شمالی مشغول انجام وظیفه بود.

پیشخوان Pishkhan.com

پیمایش بیش از ۲ میلیون و ۱۵۰ انشعاب آب در استان اصفهان

ثروت- استان اصفهان:معاون خدمات مشترکین و درآمد آبفا استان اصفهان گفت: در سال جاری اجرای جامع طرح پیمایش انشعابات آب در ۹۳ شهر و بیش از ۹۵۳ روستا، در سطح استان صورت می گیرد.رضا رضایی اعلام کرد: با اجرای این پروژه که با همکاری بیش از ۲۷۰کنتور نویس انجام می شود، علاوه برشناسایی و قطع انشعاب های غیر مجاز، می توان انشعاب های پرمصرف یا تغییر کاربری و تغییر واحد را شناسایی و وضعیت آنها را به روز رسانی کرد.وی ادامه داد: در این طرح، راستی آزمایی شماره تلفن همراه مشترکین نیز بررسی می گردد تا از دریافت قبوض به صورت الکترونیکی توسط آنها اطمینان حاصل گردد. معاون خدمات مشترکین و درآمد آبفا استان اصفهان در خصوص پیمایش باغات، واحدهای تفریحی و صنعتی عنوان کرد: با پیمایش انشعاب آب باغات ، استخرها ، واحدهای تفریحی و صنعتی در صورتی که با واحدهایی مواجه شویم که آب را بیش از الگوی تعریف شده مصرف می کنند، به آنها اخطار لازم داده می شود که این امر تاثیر به سزایی در جلوگیری از مصرف بی رویه آب دارد. وی با اشاره به میزان مصرف سرانه آب در اصفهان اظهار داشت: هم اکنون میزان سرانه آب شرب و بهداشت در اصفهان در حدود ۱۵۰ لیتر درشبانه روز است، که در این میان اجرای طرح پیمایش انشعابات آب درکاهش این عدد تاثیرگذار است. معاون خدمات مشترکین و درآمد آبفا استان اصفهان با اشاره به پیمایش انشعاباتی که تغییر کاربری داده اند و با افزایش مصرف در ظرفیت قراردادی مواجه شده اند، اظهار داشت: با پیمایش این گونه واحدها نه تنها محاسبات دقیق آب بها صورت می گیرد، بلکه خدمات بهتری هم به مشترکین ارائه می شود، چراکه با افزایش تعداد واحدها، قطر کنتور نیز افزایش می یابد و در این پیمایش با تعویض کنتور قدیمی با کنتور با قطر بیشتر، میزان آب بیشتری با فشار مناسب در اختیار مشترکین قرار می گیرد که به نوعی خدمات رسانی بهتر محسوب می شود.رضایی با بیان اینکه در حال حاضر ۶۷۶ هزار انشعاب فاضلاب به مشترکین واگذار شده است تصریح کرد:در سال جاری طرح فروش انشعاب فاضلاب در مکان هایی که دارای امکانات فنی هستند، با استفاده از تسهیلات قرض الحسنه بلند مدت ادامه دارد .

پیشخوان Pishkhan.com

خبر

در آبفای جنوب غربی استان تهران انجام شد

شستشوی بیش از ۳۰ هزار متر از شبکه و خطوط انتقال آب

با هدف پاک سازی شبکه و انتقال و افزایش کیفی آب آشامیدنی شهروندان ، عملیات شستشوی شبکه و خطوط انتقال آب اسلامشهر در حال انجام میباشد .

مدیر امور آبفای شهرستان اسلامشهر با اعلام این خبر اظهار داشت : با توجه به تامین و توزیع بخش عمده آب آشامیدنی شهروندان محترم شهرستان از طریق چاههای موجود در این شهر و مناطق همجوار و ماسه دهی اغلب چاهها که منجر به افت خدمات رسانی در این زمینه میگردد ، علیهذا در خصوص ارتقاء کمّی و سطح کیفی آب آشامیدنی شهروندان و مشترکین و رعایت ضوابط و دستور العمل های بهداشتی و همچنین نظارت مراکز بهداشت محیط در این خصوص ، مطابق برنامه زمانبندی شده عملیات شستشو و پاک سازی ادواری شبکه ها و خطوط انتقال در این شهر در دستور کار قرار گرفته و در حال انجام می باشد .

شفا نظرپور ضمن تشریح مشخصات پروژه انجام شده در این خصوص گفت : طی اردیبهشت ماه جاری عملیات شستشوی ۱۲ کیلومتر خط انتقال مربوط به خط ۱۰۰۰ میلی متری تهران به اسلامشهر و ۲۷ کیلومتر شبکه ی آبرسانی نیز در خیابانهای فاطمه زهرا س ، ابن سینا ، سلمان فارسی ، طالقانی ، مطهری و کاشانی در اسلامشهر جمعاً به طول ۳۹۰۰۰ متر با صرف هزینه های لازم از محل اعتبارات جاری و داخلی و در ۶ مرحله بصورت جریان آب با فشار لازم از داخل خطوط و خارج نمودن آب از نقاط انتهایی خطوط و پس از ایجاد شوک کلی در این شبکه ها انجام شد . و پس از اتمام عملیات شستشو و پاک سازی و تخلیه ماسه های ته نشین شده مجددا خطوط و شبکه های شستشو شده در مدار بهره برداری و توزیع قرار گرفت .

مدیر امور آبفای اسلامشهر خاطر نشان کرد : در جهت نگهداری شبکه و خطوط انتقال آب و پیشگیری از هر گونه مشکلات احتمالی کمّی از جمله ماسه دار شدن آب آشامیدنی شهروندان محترم عملیات شستشوی خطوط و شبکه های آبرسانی هر سال یک یا دو بار به صورت ادواری و زمانبندی شده و مطابق اولویت بندی صورت گرفته انجام می پذیرد و در حال حاضر و با پایان یافتن بخش اول شستشوی خطوط آبرسانی ، شستشوی خطوط سایر مناطق نیز در دستور کار قرار دارد و مطابق برنامه و اولویت بندی صورت گرفته انجام می پذیرد .

اطلاعیه ستاد اطلاع رسانی فرماندهی مدیریت و کنترل بیماری کرونا مازندران

دکتر سید عباس موسوی رئیس دانشگاه علوم پزشکی مازندران : ظرف ۲۴ ساعت گذشته تعداد ۳۶ بیمار مشکوک به کرونا بر اساس تشخیص بالینی در بیمارستان های تحت پوشش دانشگاه علوم پزشکی مازندران در سطح استان بستری شدند ظرف همین مدت تعداد ۵۶ نفر از افراد مشکوک بستری شده ، از بیمارستان ها مرخص شدند و تکمیل روند درمانی خود را در منزل ادامه خواهند داد.

هم اکنون ۲۴۲ نفر بیمار مشکوک به ویروس کرونا با علائم تنفسی حاد مشکوک به کرونا بر اساس تشخیص بالینی در این مراکز بستری هستند.

در صورت عدم رعایت فاصله‌گذاری اجتماعی و روند افزایش مسافرت‌ها به استان مازندران، احتمال سیر صعودی بیماری کرونا و افزایش آمار مبتلایان به کووید ۱۹ را در استان شاهد خواهیم بود.

برای رشد هنر باید زیر ساخت ها فراهم شود

تئاتر شهر کرج به عنوان یک زیر ساخت فرهنگ _ هنری می تواند فرصت گردهمایی هنرمندان و رشد تعالی فرهنگ و هنر شهر کرج را به دنبال خود داشته باشد.

به گزارش سرپرستی روزنامه ثروت در استان البرز ؛ علی کمالی زاده شهردار کرج در خصوص اهمیت توجه هنر در مدیریت شهری کرج، گفت: به واسطه حمایت اعضای شورای پنجم از مساله هنر، این امر امروزه در مدیریت شهری به عنوان یک دغدغه مطرح شده است.

وی با اشاره به لزوم بهره مندی بیشتر از توان هنرمندان بنام در کرج، افزود: امروزه بسیاری از هنرمندان مطرح در سطح ملی و بین اللملی در کرج ساکن هستند که باید از این پتانسیل بهره برد.

این مسئول با بیان اینکه توجه به زیرساخت های هنری در سطح شهر ضروری است، ادامه داد: ساخت ساختمان تئاتر شهر کرج فرصتی است تا امکان گردهمایی هنرمندان بویژه اهالی تئاتر را فراهم آورد و این مهم می تواند تاثیر به سزایی بر رشد فضای هنری در شهر داشته باشد.

شهردار کلانشهر کرج افزود: برای طراحی و ساخت ساختمان تئاتر شهر تیم بسیار حرفه ای از دانشگاه تهران در حال انجام مطالعات و مقدمات اجرای کار است و امیدواریم با این اقدام بتوانیم سهم اندکی در رشد و تعالی فرهنگ و هنر شهرمان داشته باشیم.

اهتزاز پرچم فلسطین در آسمان البرز

نواها و سرودهای نوجوانان خوش غیرت و انقلابی کرج با مضامین گوناگون و به زبان های مختلف در محل میدان قدس اجرا و تقدیم نوجوانان و نسل آینده ساز فلسطین و مردم مظلوم سراسر دنیا شد.

به گزارش سرپرستی روزنامه ثروت در استان البرز ؛ با توجه به برهه حساس تاریخی که جهان شاهد آن است، روز قدس امسال از اهمیت ویژه ای برخوردار بوده و لزوم هم صدایی و همگرایی بیشتر مردم آزادیخواه جهان را می مطلبد.

به همین جهت، در شهر کرج بدلیل شرایط حساس موجود در کشور و شیوع بیماری کرونا و همچنین عدم امکان برگزاری راهپیمایی روز قدس و مراسم های تجمعی، مجموعه مدیریت شهری و در ذیل آن سازمان فرهنگی اجتماعی ورزشی شهرداری کرج اقدام به برگزاری ویژه برنامه ای خیابانی کرد تا سهم شهر کرج و استان البرز را در دفاع جانانه از مردم قدس شریف اعلام دارد.

وجود ۲۵۱ پل عابر پیاده در نقاط حادثه خیز و پر تردد استان مازندران

رییس اداره بازرگانی و امور سرمایه گذاری اداره کل راهداری و حمل و نقل جاده ای استان مازندران خبر از وجود ۲۵۱ پل عابر پیاده در محورهای پر تردد این استان داد و افزود : پل های مذکور به منظور افزایش ارتقا ایمنی در این محورها احداث و مورد بهره برداری قرار گرفتند.

صادق حسین زاده گفت : به منظور کاهش فوتی ها و جلوگیری از مرگ و میر عابرین حاشیه جاده ها ی پر تردد استان ؛ در سال گذشته شش پل عابر پیاده احداث ومقرر است امسال نیز با بهره گیری از توان بخش خصوصی تعداد ۷ پل عابر پیاده دیگر در نقاط مختلف پر حادثه استان احداث گردد. وی ادامه داد : هم اکنون سه نقطه (منطقه چای باغ و دوآب محور سوادکوه و سه راهی میارکلا در مرحله مزایده قرار گرفته است . حسین زاده اظهار داشت : احداث پل های عابر پیاده برابروظائف ذاتی و همچنین اجرای برنامه های ایمن سازی عبورومرور عرضی عابرین پیاده ودانش آموزان درنقاط حادثه خیز درجهت ایمن سازی مدارس ومناطق حاشیه راهها باعنایت به تقاضای مسئولان شهرستانهای استان و شوراهای اسلامی صورت گرفته که الحمدالله این اداره کل در این مدت اقدامات خوبی را انجام داده است . رییس اداره بازرگانی و امور سرمایه گذاری راهداری و حمل و نقل جاده ای مازندران با اشاره به مسئولیت های این اداره خاطر نشان کرد: بررسی ابعاد اقتصادی و سرمایه گذاری ، بازاریابی و واگذاری غرفه های تجاری ،ترغیب بخش خصوصی به مشارکت در فعالیت های اقتصادی ، ساخت و بهره برداری از پل های عابر پیاده در جاده های سراسر استان را از جمله وظایف این اداره در بخش حمل و نقل جاده ای است.

به همت مناطق نفتخیز جنوب و شرکتهای تابعه انجام شد

اهدای ۱۲ هزار بسته غذایی در قالب طرح کمک مومنانه

اهواز : فرج -مجموع کمک‌های اهدایی شرکت ملی مناطق نفتخیز و شرکتهای تابعه به ستاد رزمایش کمک‌های مومنانه، به۱۲هزار بسته رسید.

ستاد و شرکت‌های بهره برداری نفت و گاز گچساران و آغاجاری، طی ۶ مرحله، بالغ بر ۱۲۰۰۰ بسته‌ی معیشتی را به افراد کم برخوردار و آسیب دیده از شیوع بیماری کووید ۱۹ اهدا کردند که سه محموله آن شامل ۶۰۰۰ بسته توسط حوزه ستادی، یک محموله شامل ۴۰۰۰ بسته توسط شرکت گچساران و یک محموله شامل ۲۰۰۰ بسته توسط شرکت آغاجاری به انجام رسیده است.



مدیر عملیات غیر صنعتی شرکت ملی مناطق نفتخیز جنوب در این ارتباط گفت: در ستاد شرکت ملی مناطق نفتخیز جنوب و در آستانه‌ی عید فطر، مرحله‌ای دیگر از اهدای کمک‌های مومنانه به اجرا گذاشته شد و بالغ بر۲هزار بسته معیشتی، تامین و تحویل ستاد طرح گردید. مسعود قاسمی توضیح داد: در قالب این کمک‌ها، نیازمندی‌های ضروری غذایی خانواده‌های هدف، شامل بسته ۱۰کیلوگرمی برنج، روغن، سویا، ماکارونی، چای و قند به ستاد رزمایش کمک های مومنانه خوزستان تحویل شد. وی یاد آور شد، ارزش ریالی هر بسته، ۲میلیون و ۵۰۰ هزار ریال بوده است. گفتنی است، شرکت‌های بهره برداری نفت و گاز کارون، مسجدسلیمان و مارون نیز در روزهای آینده، سه محموله‌ی دیگر شامل ۶۰۰۰ بسته معیشتی را تامین و به ستاد رزمایش کمک های مومنانه تحویل خواهند داد تا عدد کمک‌های مناطق نفتخیزجنوب به ۱۸هزار بسته برسد.

مهندس مجیدی مدیرعامل ایرالکو در دیدار با مدیرکل صدا و سیمای استان مرکزی:

ایرالکو در عمل به مسئولیت‌های اجتماعی در استان پیشتاز است

نشست مهندس مجیدی مدیرعامل ایرالکو، آقایان عسگری‌مشاور مدیرعامل‌ومدیر حراست‌وعزیزمحمدی مدیر ارتباطات ایرالکو با مدیرکل صدا و سیمای استان مرکزی در روز پنجشنبه مورخه ۱۸/۰۲/۹۹ در دفتر مدیرکل صدا و سیما برگزار گردید.

دبیقی مدیرکل صدا و سیمای استان مرکزی در این نشست، ضمن خیر مقدم و تبیین رسالت سازمان مطبوعش بیان داشت: ما اهل تعامل هستیم و یکی از مأموریت‌ها و وظایف سازمان صدا و سیما، حمایت از صنایع بزرگ و بالتبع، معرفی این صنایع می‌باشد. وی همچنین اظهار داشت: ایرالکو یکی از شرکت‌های بزرگ و تأثیرگذار در صنعت کشور است که نقش اساسی در توسعه پایدار در استان مرکزی و کشور ایفا نموده است. مهندس مجیدی مدیرعامل ایرالکو نیز علاوه بر ارائه گزارش جامعی از تاریخچه پرافتخار فعالیت شرکت آلومینیوم ایران، به عنوان اولین تولید کننده شمش آلومینیوم در ایران و خاورمیانه، به شرح محصولات ایرالکو، توانمندی‌ها و ظرفیت‌های تولیدی و اجرای طرح‌های توسعه ای در این شرکت مادر صنعتی پرداخت و افزود: ایرالکو در مقاطع گذشته تا کنون، کارهای



بسیار ارزشمندی در خصوص حفظ و صیانت از محیط زیست انجام داده است و علاوه بر ایجاد اشتغال مستقیم و پایدار برای بیش از ۴۷۰۰ نفر، مواد اولیه مورد نیاز بیش از ۱۱۰۰۰ کارخانه و کارگاه در صنایع جانبی و پایین دستی را نیز به صورت مستمر تأمین نموده است و علیرغم تمام مشکلات و تحریم ها، با صد در صد توان، در حال تولید می‌باشد. وی در ادامه افزود: علاوه بر پیاده سازی منویات رهبر معظم انقلاب اسلامی در سال جهش تولید، در تولید آثار صنعتی، فرهنگی و اجتماعی با صدا و سیمای مرکز استان نیز؛ آمادگی کامل در یک ارتباط دوسویه و هم‌سنگ وجود دارد. مدیرعامل ایرالکو در ادامه، عمل به مسئولیت‌های اجتماعی توسط شرکت آلومینیوم ایران را یادآور شد و گفت: ما در حالی‌که برای پیشبرد و حفظ تولید با موانع بسیاری روبرو هستیم، نسبت به مسئولیت‌های اجتماعی خویش نیز توجه و اهتمام کامل داشته و داریم. وی پیشتاز بودن ایرالکو در ورزش کارگری در سطح استان و کسب موفقیت‌های پی در پی ورزشکاران این شرکت را نشانه‌ی بارز این امر برشمرد و تأکید نمود: ایرالکو در زمینه توسعه ورزش نیز در استان پرچم دار است و همواره حامی ورزش کارگری و حرفه‌ای بوده‌است. آقای عسگری مشاور مدیرعامل و مدیر حراست ایرالکو نیز در این جلسه با تأکید بر ظرفیت‌های بالای ایرالکو در زمینه‌های متعدد، خاطر نشان کرد: ایرالکو علاوه بر پیشتاز بودن در صنعت و اشتغال، در زمینه مسائل فرهنگی، اجتماعی و اقتصادی نیز توانمندی‌ها و پتانسیل‌های بسیاری دارد که با تعامل و هم‌فکری با صدا و سیما، می‌توان نتایج ارزشمند و کارهای فاخر و ماندگاری در زمینه‌های مذکور، برای استان مرکزی و کشور تولید و عرضه نمود.

کرونا باعث غفلت از کنترل کیفیت سوخت در لرستان نشد

خبرنگار لرستان، نرگس سپه وند- مدیر شرکت ملی پخش فرآورده های نفتی منطقه لرستان با اشاره به افزایش بازدید از مجاری عرضه سوخت در لرستان اظهار داشت: در این راستا با هدف کنترل کیفی، نظارت بر توزیع دقیق و استمرار سوخت‌رسانی مطلوب و با کیفیت به مجاری عرضه تعداد ۶۸۰ مورد بازدید ازجایگاههای عرضه سوخت در سطح استان توسط کارشناسان واحد مهندسی فرآورده ها ی این شرکت از ابتدای سال جاری انجام گرفت .

بهرامی با بیان این که هم اکنون ۸۵ باب جایگاه عرضه سوخت مایع در استان لرستان فعال است، تصریح کرد: با هدف افزایش کنترل کیفیت فرآورده‌ها، هر جایگاه عرضه سوخت حداقل ۵ بار در ماه از نظر کیفیت و مطابق با استانداردهای کیفی، توسط کارشناسان مهندسی فرآورده ها آزمایش و تحت کنترل قرار می گیرد.

وی با اشاره به اینکه در راستای صیانت از حقوق شهروندی، پایش مستمر جایگاه های عرضه سوخت در دستور کار این شرکت قرار دارد، گفت: کرونا، وقفه‌ای در روند کنترل کیفیت سوخت در استان ایجاد نکرده است.

کاهش ۴۵ درصدی مصرف بنزین در لرستان

پیمان بهرامی مدیر این منطقه گفت: در فروردین امسال مصرف بنزین تا ۴۵ درصد نسبت به مدت مشابه سال قبل کاهش داشته که این حجم کاهش تاکنون بی‌سابقه بوده است. وی دلیل این کاهش بی‌سابقه مصرف بنزین را کاهش حجم سفرهای نوروزی ناشی از شیوع ویروس کرونا بیان کرد. تلاش کارکنان شرکت ملی پخش فرآورده های نفتی منطقه لرستان در روزهای کرونایی مدیر شرکت ملی پخش فرآورده های نفتی منطقه لرستان با اشاره به تلاش‌های شبانه‌روزی کارکنان این شرکت در ایام شیوع کرونا ، عامل فعالیت مجموعه را در این بحران، خدمت‌رسانی و عشق به مردم برشمرد. پیمان بهرامی افزود : هم‌زمان با شیوع ویروس کرونا در کشور، این شرکت همچون گذشته از ایفای نقش خود در عمل به مسئولیت‌های اجتماعی غافل نشد و با به‌کارگیری تمام ظرفیت‌ها به‌منظور مبارزه با این ویروس پیش‌قدم شد و تا پایان این راه در کنار مردم خواهد بود. وی ضمن اشاره به تلاش‌های شبانه‌روزی کارکنان این شرکت در ایام شیوع کرونا ، عامل فعالیت مجموعه را در این بحران، خدمت‌رسانی و عشق به مردم برشمرد و گفت : کارکنان این شرکت در جبهه خدمت رسانی و توزیع فرآورده های نفتی در استان نقش فعال داشته و به نوبه خود در این شرایط دشوار کنونی کمک بسزایی به تامین سوخت استان می‌کنند.

رفع بوی تصفیه خانه فاضلاب شهرضا

معاون بهره برداری و توسعه فاضلاب شرکت آبفا استان اصفهان اعلام کرد: با تغییر روش تصفیه فاضلاب از برکه تثبیت، به روش لاگون هوادهی، مشکل بوی نامطبوعی که سال ها موجب ناراحتی ساکنان اطراف تصفیه خانه فاضلاب می شد، رفع گردید.

امیر حسین حکمتیان افزود: در سال ۶۸ فاز اول تصفیه خانه فاضلاب شهرضا به روش برکه تثبیت راه اندازی شد و اکنون با هدف ارتقاء خدمات به مشترکین، با نصب ۲۰ هواده در لاگون های هوادهی، روش تصفیه فاضلاب در این تصفیه خانه تغییر کرد.

وی در ادامه عنوان کرد: علاوه بر تغییر روش تصفیه فاضلاب، یک سیستم دانه گیر هوادهی بعد از دستگاه آشغالگیر نصب شده است که این فرایند نیز، تاثیر به سزایی در رفع بوی نامطبوع تصفیه خانه فاضلاب دارد.

عضو هیات مدیره شرکت آبفا استان اصفهان افزود: تصفیه خانه فاضلاب شهرضا در دو مدول طراحی شده که فاز اول در سال ۶۸ برای ۱۲۰ هزار نفر و ۲۰ هزار متر مکعب پساب در شبانه روز طراحی شده بود. در حال حاضر فاز دوم این تصفیه خانه در دست اقدام است که پیش بینی می شود ۱۷۰ هزار نفر را تحت پوشش قرار دهد.

حکمتیان در ادامه به میزان تولید پساب در تصفیه خانه پرداخت و بیان کرد: هم اکنون در طول شبانه روز ۱۰۰ لیتر



در ثانیه، پساب در تصفیه خانه تولید می شود که بخشی از آن در صنعت مورد استفاده قرار می گیرد و برنامه هایی در دستور کار است که در آینده نزدیک حدود ۴۰ لیتر در ثانیه از پساب تولیدی برای آبیاری فضای سبز غیر مثمردر اختیار شهرداری شهرضا قرار گیرد.

برگزاری اولین گردهمایی مجازی روابط عمومی وزارت راه و شهرسازی

اولین گردهمایی مجازی روابط عمومی وزارت راه و شهرسازی با حضور دکتر اسلامی وزیر راه و شهرسازی، دکتر نوروزپور دبیر شورای عالی اطلاع رسانی ریاست جمهوی، دکتر بی نیاز رئیس مرکز ارتباطات و اطلاع رسانی وزارت راه و شهرسازی در تهران و علیرضا قاری قرآن مدیرکل راه‌و شهرسازی استان اصفهان به همراه حسن کحال زاده رئیس اداره‌ارتباطات‌و اطلاع رسانی این اداره کل در استان اصفهان به نمایندگی از طرف ادارات ارتباطات استان های کشور تشکیل شد.

به گزارش اداره ارتباطات و اطلاع رسانی راه و شهرسازی استان اصفهان، این جلسه ظهر امروز بصورت ویدئو کنفرانس برگزار شد و مباحث و مشکلات پیرامون ارتباطات‌و اطلاع رسانی راه و شهرسازی در سطح کشور مطرح و مورد بررسی قرار گرفت. در این جلسه علیرضا قاری قرآن مدیرکل راه و شهرسازی استان اصفهان، ضمن قدردانی از برگزاری این جلسات اظهار کرد: اداره‌کل راه و شهرسازی استان اصفهان یکی از دستگاه‌هایی است که تاثیر به سزایی در فرآیند توسعه عمرانی و اقتصادی استان دارد. و با توجه به گستردگی استان اصفهان و سطح بالای خدمات این اداره کل در حوزه های مختلف مسکن، راهداری، هوافضا، فرودگاه، راه‌آهن به ویژه بحث‌های اطلاع‌رسانی راجب پروژه‌های زیرساختی و عمرانی همچنین مباحثی که در حوزه ی وزارت راه‌وشهرسازی بر عهده ی این اداره کل گذاشته شده است لازم است اطلاع رسانی سریع، دقیق و به موقع انجام پذیرد. وی افزود آنچه در پی این دسته از مباحث می آید، حاصل تلاشی است که همکارانم در حوزه‌ی روابط‌عمومی این اداره‌کل درجهت یاری رساندن به مجموعه برای ارتقای کیفی و کمّی آن از طریق اطلاع رسانی، پاسخگویی به سوالات و مراجعات، جلب رضایت و تکریم ارباب‌رجوع، استفاده از نظرها و پیشنهادهای مردم از طریق سنجش افکار عمومی، در بعد برون سازمانی



و درون سازمانی بوده است. و مفتخریم که در سال گذشته حوزه‌ی روابط عمومی این اداره کل توانست براساس برنامه ای مدون روابط عمومی بر مبنای سایبر را در اداره‌کل راه‌وشهرسازی استان پیاده‌سازی نماید.

یادداشت

ایرانی ها برای آزاد کردن خرمشهر باید به کره ماه بروند !



سید تقی موسویان
کارشناس ارشد جغرافیای سیاسی

خرمشهر تا پیش از پیروزی انقلاب اسلامی سه بار اشغال شد؛ اولین بار سال۱۲۵۴ انگلیسی ها با تحریک علی پاشا(حاکم بغداد) خرمشهر را اشغال کردند و ارتش ایران هرات را رها کرد و علی پاشا از خرمشهر عقب نشست. بیست سال بعد؛ سال ۱۲۷۳ انگلیسی ها خودشان خرمشهر را اشغال و تا نزدیکی اهواز پیش آمدند. ایران در پاریس عهدنامه ی مارس ۱۸۷۵ را امضا کرد تا هرات را بدهد و خرمشهر را بگیرد.و اما مرحله سوم شهریور ۱۳۲۰ ؛در جریان جنگ جهانی دوم و علی رغم اعلام بی طرفی ایران بود که روس ها از شمال تا نزدیکی تهران و انگلیسی ها از جنوب تا اهواز پیش آمدند که این غائله نهایتا با تعویض شاه ایران و خروجشان به پایان رسید.

سال ۱۳۴۷ حزب بعث در عراق کودتا کرد و حسن البکر رئیس جمهور شد.حزب بعث ادعای رهبری جهان عرب را داشت و کنار آمدن با آن سخت تر بود.مدعی شدند که اروند متعلق به آنهاست و تنب کوچک و ابوموسی متعلق به اعراب. نزدیکی عراق به شوروی و همراهی ایران با امریکا اختلاف را بیشتر کرد تا جایی که بین سال های ۵۲-۵۰ درگیری های خونینی بین دو کشور پیش آمد و ایران برتر از عراق بود؛ و بالاخره شورای امنیت وارد کارزار شد و دو کشور اختلافاتشان را با گفتگو حل کنند. اسفند۱۳۵۳ (۱۹۷۵) سران اوپک در الجزایر گرد هم آمدند،رئیس جمهور الجزایر، بعداز جلسه ی مشترک با شاه ایران و صدام و معاون رئیس جمهور عراق، گفت"خوش وقتم به اطلاع شما برسانم روز گذشته توافقی کلی بین دو کشور برادر ایران و عراق برای پایان دادن به اختلافات آنها حاصل شد.

۱۵ اسفند همان سال (ششم مارس ۱۹۷۵) متن توافق نامه ایران و عراق منتشر و به قرارداد الجزایر معروف شد.عراقی ها صدام را تحسین کردند، اما از آنجا که ایران در درگیری های قبل از توافق الجزایر برتر بود،مردم منتظر قرارداد بهتری بودند. طارق عزیز، وزیر خارجه ی عراق، بعدها گفت:شاه ایران پیش از اعلام موافقت با قرارداد الجزایر به تردید افتاده بود. به او خبر دادیم اگر این پیمان بسته نشود به ناچار دست کمونیست ها و مخالفان حکومت ایران را در مرزها باز خواهیم گذاشت، پس شاه ایران با قرار داد موافقت کرد.

حزب بعث عراق از مدت ها قبل روز جنگ علیه ایران را یوم الرعد نامیده بود و نیروهای ایران بدون پشتوانه ی نظامی قوی ۳۵ روز مقابل ارتش عراق مقاومت کردند. فرماندهی کل عراق نیروهای محدودی را به خرمشهر فرستاده بود تا شهر را اشغال کنند، اما هر روز به نیروهایش اضافه کرد بیش از ۹ تیپ و۶ گردان زرهی و نیروهای پیاده بمباران به روی مردم بی دفاع شهر بالاخره خرمشهر خونین شهر شد. ارتش بعث عراق جشن گرفتند و اسم خرمشهر را محمره نامیدند!! و روی دیوارهای شهر نوشتند:

«جئنا لنبقی؛ آمده ایم تا بمانیم»

از خرمشهر به بصره خط اتوبوس و تاکسی راه انداختند.حتی اخبارشان آب و هوای محمره را می گفت.

اما با عزل بنی صدر (اولین رئیس جمهور ایران) و جانشین فرماندهی کل قوا،نیروهای انقلابی ارتش ،سپاه و جهاد سازندگی موقعیت بهتری یافتند و استراتژی جنگ را برای ایران عوض کردند و سلسله عملیات های پیروزی ایران شروع شد .حال باید جاهای زیادی آزاد شود تا به خرمشهر رسید.عملیات ثامن الائمه(ع) محاصره آبادن را شکست،بعد عملیات طریق القدس بستان و چزابه را آزاد کرد و رزمندگان خودشان را به هورالهویزه رساندند. در نوروز سال ۱۳۶۱ هم عملیات فتح المبین،آزادی روستاها و بخش های شوش و دزفول را به مردم ایران هدیه داد. جمعیت ۳۶میلیونی ایران منتظر آزادی خرمشهر بودند.

در دوسال ابتدایی جنگ همه بار تبلیغات بر خرمشهر متمرکز شده بود.ارتش بعث عراق با فرماندهی صدام حسین آمده بود که قلب ایران یعنی خوزستان را بگیرد و فقط به شهر خرمشهر رسیده بود و آن را در بوق و کرنا کرده بود تاشکستش کم رنگ شود.

نیروهای ایرانی چند هزار کیلومتر را از دشمن پس گرفته بودند، اما ۳۶ میلیون ایرانی می پرسیدند خرمشهر چه شد؟

ارتش عراق شهر بی دفاع را با آن همه لشگر اشغال کرده بود و بیش از یک سال در خرمشهر مستقر بود و در این مدت موانع بسیاری در اطراف شهر ایجاد کرده بودند. کارشناس های نظامی دنیا که از رژیم بعث عراق حمایت می کردند می گفتند، ایرانی ها برای باز پس گرفتن خرمشهر باید به کره ماه بروند؛ یعنی غیر ممکن است. فرماندهان سپاه ،ارتش و پشتیبانی مهندسی جنگ جهاد سازندگی عملیات بیت المقدس را طراحی نمودند. از پایان عملیات فتح المبین تا آغاز عملیات بیت المقدس تنها یک ماه فاصله بود.آماده کردن نیروهای مردمی ، سر و سامان دادن به نیروهای نظامی ، انجام شناسایی خطوط مقدم دشمن، گرفتن عکس های هوایی از سوی نیروی هوایی و...

ارتش بعث عراق قرار بود در خرمشهر بماند دژهای محکم، کانالهای پر از آب ، سیم خاردار ،از بین بردن خانه ها و همه راه های خرمشهر را بسته بودند.

نیمه های شب دهم اردیبهشت سال ۱۳۶۱ با رمز یا علی ابن ابیطالب(ع) مرحله اول عملیات بیت المقدس شروع شد و بعد از گذشت مرحله اول و دوم و آزاد سازی بخشی از خاک ایران عزیز ، دشمن بعثی از هوا و زمین با تمام سلاح هایی که دنیا در اختیار آنها قرار داده بود بر سر رزمندگان خالی می کردند و حتی با توپ چهار لول ضدهوایی هم به رزمندگان را مورد اصابت قرار می دادند، رزمندگان خستگی را خسته کرده بودند. توکل به خدا ادامه مرحله ی سوم و چهارم به دیوار شهر رسیدن ، همه جای ایران آمده بودند؛ ۳۶ میلیون جمعیت چشم به آزادی خرمشهر دوخته بودند و رزمندگان با غیرت بدون دستمزد،با خون خود با خدا معامله کردند و سرانجام روز دوشنبه سوم خرداد۱۳۶۱ نام محمره را عوض کردند و پیر جماران خمینی کبیر(رحمت الله علیه) چه زیبا فرمود

"خرمشهر را خدا آزاد کرد."

حال نکته قابل تأمل اینجاست؛ آیا مدیران ذیربط از خودشان سؤال کرده اند که سربازان دوران دفاع مقدس کجایند؟

همه آنها که شهید نشدند!

همه آنها که آزاده نبودند!

همه آنها صورت سانحه برای جانبازی که نگرفتند!

ولی زیر آتش دیوانه بار دشمن ایستادند و در آزادی خاک مقدس جمهوری اسلامی نقش داشتند.آیا وقت آن نرسیده که پس از گذشت سی وچند سال از دوران دفاع مقدس یکبار از این غیورمردان فراموش شده سؤال کنیم چرا بیماری؟ چرا گمنامی؟ چرا...!!!

آیا سربازان دفاع مقدس بی نصیب از انفجارهای توپ ،تانک و راکت های در حین عملیات بودند؟

خبر

رفع تصرف چهل میلیارد ریال از زمینهای دولت

۲۰۰۰ متر مربع از اراضی از اســتان البرز رفع تصرف و به اراضی دولت بازگردانده شد . به گزارش سرپرستی روزنامه ثروت در اســتان البرز ؛ این رفع تصرف شــامل یــک قطعه زمیــن به مســاحت ۲۰۰۰ متــر مربع در پلاک۳۵۲آتشگاه از توابع شهرستان کرج معروف به دره اسپینو بوده که توسط اشخاصی حقیقی اقدام به استقرار کانکس نمــوده بودند که پس از گزارش واحد گشــت یگان حفاظت و صدور حکم مراجع قضایی ، کارشناسان و عوامــل این یگان اقدام به رفــع تصرف از اراضی مورد نظر نمودند . سرهنگ امیر خزائی فرمانده یگان حفاظت از اراضی اســتان البرز ارزش تقریبی این قطعه زمین را ۴۰،۰۰۰،۰۰۰،۰۰۰ ریال عنوان کرد .

کاخ مروارید مهیای برگزاری جشنواره پاییزی

این سازمان به منظور جبران فرصت های گردشگری از دست رفته طرح‌های متنوعی را برای دوران پسا کرونا برنامــه ریزی کرده تا به محض اتمــام این دوران، کرج همچنان به عنوان مقصد گردشــگری انتخاب شــود. به گزارش سرپرستی روزنامه ثروت در استان البرز ؛پیمان بضاعتی پور رئیس سازمان سیما، منظر شهرداری کرج با اشــاره به ادامه فعالیتهای زیباســازی در کاخ مروارید اظهار داشت: علاوه بر رسیدگی، بازپیرایی و احیای ۲۷ هکتار از فضای ســبز کاخ مروارید، عملیات زیباسازی، رنگ آمیزی، مرمت، بازســازی، مناسب سازیِ آسفالت و استقرار مبلمان شــهری نیز در این مجموعهِ تاریخی انجام شــده است. این مسئول با بیان اینکه رنگ آمیزی و نورپــردازی محوطــه کاخ مروارید یکــی از اقداماتی اســت که می توانــد تاثیر زیادی بر روحیه شــهروندان بگذارد، افــزود: عملیات نصب ۴۰ عدد پایه چراغ جدید نیز در کاخ مروارید انجام شــده و با نورپردازی ویژه ای که در ایــن مجموعه صورت می گیرد شــهروندان می توانند شــاهد زیبایی آن در هنگام شــب نیز باشند. به گفته رئیس سازمان ســیما، منظر و فضای سبز شهری شــهرداری کرج؛ علاوه بر لکه گیری، بهسازی، آب‌بندی و آبگیری دریاچه، تابلوهای برق و تاسیســات آبیاری و پمپ ها آب کاخ مروارید نیز تعمیر و تعویض شده است. وی در ادامــه، آماده ســازی کاخ مروراید برای برگزاری جشــنواره پاییــزی گلهــای داوودی را از اولویت برنامه های ســازمان عنوان کرد و ادامــه داد: تلاش ما تبدیل مجموعه تاریخی کاخ مروارید کرج به یکی از مهمترین پتانسیل‌های گردشگری این کلانشهر است. بضاعتی پور خاطرنشان کرد: این ســازمان به منظور جبران فرصت های گردشگری از دست رفته طرح‌های متنوعی را برای دوران پســا کرونا برنامه ریزی کــرده تا به محض اتمام ایــن دوران، کرج همچنان به عنوان مقصد گردشــگری انتخاب شود.

اجرای ۳۸ کیلومتر شبکه گذاری گاز در گیلان

به گــزارش روابط عمومی گاز گیلان حســین اکبر مدیرعامل شــرکت گاز استان گیلان با اعلام خبر انجام ۳۸ کیلومتر شــبکه گذاری گاز در اردیبهشت ماه گفت: بیــش از ۳۵ کیلومتــر از این میزان در روســتاها انجام شــده که این موضوع نشــان از توجه ویژه گاز گیلان به برخورداری تمام گیلانیان در سراسر استان از نعمت گاز دارد. مدیرعامل شــرکت گاز استان گیلان اظهار داشت: با انجام عملیات شــبکه گذاری در اردیبهشــت امسال، مجموع طول شــبکه گاز در استان به بالای از ۲۱ هزار کیلومتر رســیده اســت.مهندس اکبر همچنین از نصب بیــش از یک هزار و ۳۰۰ انشــعاب گاز در اردیبهشــت امســال در گیلان خبر داد و گفت: بــا نصب این تعداد انشــعاب مجموع انشــعابات گاز در استان به بیش ۵۹۶ هزار انشــعاب افزایش یافته اســت.وی در ادامه با اشاره بــه افزایش ابنیه و تاسیســات گاز بر اجرای بازرســی و نگهداری مســتمر تاسیسات تاکید کرد و گفت: شرکت گاز موظف اســت کلیه ایســتگاه ها، خطوط، شــیرها و انشــعبات گاز را تا درب منازل مشترکین مورد بازرسی و نگهداری نماید و بررســی مسائل و ایمنی و نگهداری از تجهیزات گازی در منازل بر عهده مشــترکین محترم می باشد.مدیرعامل شرکت گاز استان گیلان در خاتمه خاطرنشــان ســاخت: با گرم شــدن هوا و عــدم نیاز به وسایل گرمایشی گازی، مشــترکین محترم می بایست پس از جمع آوری وسایل گازسوز، شیرهای مصرف گاز را بسته و با درپوش مناسب آن را مسدود نمایند

راهداری لرستان کار را تمام کرد؛

پرونده پل شهدای دانش آموز بروجرد بسته شد

خبرنگار لرستان، نرگس سپه وند- آیین افتتاح و بهره برداری از پروژه ســاخت پل شهدای دانش آموز بروجرد با حضور استاندار لرستان برگزار شد.

دکتر سید موســی خادمی استاندار لرســتان در این مراســم با تقدیر از عملکرد دســت اندرکاران این پروژه گفت: تلاش همه حوزه ها منجر به بســته شدن پرونده پروژه پل شهدای دانش آموز بروجرد شد اما نهایتا آنکه کار را تمــام کرد حــوزه راهداری و مدیــرکل راهداری لرستان بود.

وی افزود: ناتمام ماندن دو پروژه شــهری خیلی مردم اســتان را آزار می داد یکی از این پروژه ها زیرگذر خرم آبــاد و دیگــری همین پــروژه پل شــهدای دانش آموز بروجــرد بود که خوشــبختانه این کار بعــد از توافق با راهداری در کمتر از دو سال به نتیجه رسید.

راهداری لرستان از پرکارترین ادارات در سطح کشور است

مهندس عباس شــرفی مدیرکل راهــداری و حمل و نقــل جاده ای لرســتان نیز گفت: راهداری لرســتان از پرکارترین ادارات در ســطح کشــور و از دســتگاه های پیش رو در بحث ایمن سازی و سیل است به طوری که از ۱۴۰ دســتگاه پل در دست اجرا تعداد ۸۵ دستگاه به بهره برداری رسیده است.

اجازه دلالی و بورس زمین در شهرک‌ها و حبس منابع مالی شرکت، را نمی‌دهیم

مدیرعامل شرکت شهرک‌های صنعتی استان قم : در شهرک‌ها و نواحی صنعتی استان قم، اجازه دلالی و سفته‌بازی را نمی‌دهیم.

به گزارش روابط عمومی شــرکت شــهرک های صنعتی اســتان قم، مهندس اســرافیل شــعاعی ضمن اشــاره به فرمایشی از مقام معظم رهبری، اشاره داشــتند: سرمایه گذاران و تولیــد کننــدگان واقعی همواره مورد توجه و تجلیل خواهند بــود، فلذا امتیاز حق بهره برداری از اراضی صنعتی صرفاً می بایست در اختیار سرمایه گذاران واقعی قرار گیرد.

وی با تاکید بر اینکه زمین‌های شــهرک‌های صنعتی نباید محلی برای دلال‌بازی باشد، تصریح کرد: با توجه به اینکه برای ایجاد زیرســاخت در شــهرک‌های صنعتی هزینه‌های زیادی انجام شده است، بنابراین نباید زمین‌های این شهرک توسط عده‌ای معطل و حبس شــود. بنابراین، تعیین تکلیف و فســخ قراردادهای راکد در شــهرک‌های صنعتی استان با جدیت دنبال و با این هدف گذاری بستر برای سرمایه گذاران جدید فراهم می‌شود.

این مسئول ضمن اشاره به برنامه‌های در دست اقدام شرکت شهرک‌های صنعتی استان قم، تصریح کرد: اســتفاده از ظرفیت شــهرک‌های موجود و فعال اســتان اولویت نخست شــرکت شهرک‌های صنعتی اســت و در این راستا قرارداد زمین‌های واگذار شده که هیچ گونه بهره برداری منجر نشــده اند، فســخ خواهد شد. شــعاعی اظهار کرد: تعیین تکلیف قراردادهای منعقد شــده راکد در سطح شــهرک‌ها و نواحی صنعتی استان که به سرمایه گذاران زمین واگذار شده، ولی به هر نحوی، اراضی واگذار شده به آنان موجب راه اندازی واحد نشده است، در جلسه هیأت حل اختلاف بررسی و تصمیم‌گیری می‌شود.

مدیرعامل شــرکت شهرک‌های صنعتی استان قم تاکید کرد: استفاده از ظرفیت موجود در شهرک‌ها برای ایجاد واحدهای صنعتی در اولویت قرار دارد و در نتیجه میزان پیشرفت فیزیکی طرح ها و نیز ســاخت و ســاز واحدهای صنعتی به دقت رصد و کنترل می‌شود و اگر چنانچه اقدامی از سوی طرفین قرارداد بر روی زمین خریداری شده صورت نگیرد، بر اساس ضوابط و قوانین موجود نسبت به تعیین تکلیف آن اقدام می‌شود.

این مقام مســئول در پایان هشدار داد: شــهروندان و سرمایه گذاران، برای پیشگیری از بروز مشــکلات حقوقی و مالی آتی، فریب دلالان با عنوان فروش زمین در شــهرک ها و نواحی صنعتی اســتان را نخورند و کلیه درخواســت ها و معاملات احتمالی خود را قبلاً با واحد امور متقاضیان و حقوقی شــرکت شــهرک های صنعتی استان، هماهنگ و بررسی نمایند.

مدیرعامل شرکت آبفا استان اصفهان تاکید کرد:

بازنشستگان آبفا روستایی تحت پوشش بیمه تکمیلی قرار می گیرند

مدیرعامــل شــرکت آبفــا اســتان اصفهان در جلســه ملاقات مردمی، تاکیــد کــرد، بایــد در کوتاهتریــن زمان ممکن تدابیــری در نظر گرفته شــود تا بازنشستگان آبفا روستایی، عضو کانون بازنشستگان آبفا استان اصفهــان قــرار گیرند، تــا بتوانند از خدمــات و مزایای ایــن کانون بهره مند گردند.



مهنــدس هاشــم امینــی با اشــاره به خدمات رســانی مطلوب به بازنشستگان تصریح کرد: مســئولان امر در شــرکت آبفا اســتان اصفهان باید با برنامه ریزی جامع و دقیق راهکارهای خدمات رسانی گسترده به بازنشستگان را فراهم نمایند.

وی در پاســخ به برخی از درخواســت هــای مردمی پیرامون حق انشــعاب آب بیــان داشــت: هــم اکنون شــرکت آبفا استان اصفهان از طریق سامانه ۱۵۲۲ به صورت غیر حضوری حق انشعابات آب و فاضلاب را در ۲۴ کاربری ثبت می نماید و پس از طی مراحل قانونی به درخواست مشترکین پاسخ داده می شود.

مدیرعامل شــرکت آبفا استان اصفهان در پاســخ به درخواســت برخی از افراد که خواهــان تخفیف در دریافت خدمات شــرکت آبفا استان اصفهان بودند، اظهار داشــت: طبق قانون بــه مددجویانی که تحت پوشــش کمیته امداد و ســازمان بهزیستی هستند، با ارائه مدارک لازم در مواردی تخفیف داده می شــود، اما برای مابقی مشــترکین می توانیــم با دریافت اقســاطی بهای خدمات نهایت همکاری را داشته باشیم.

مهنــدس هاشــم امینی در پاســخ به درخواست یکی از صنعتگران که خواهان افزایــش ظرفیــت آب تخصیصــی بود، خاطرنشــان ســاخت: اولویت و وظیفه نهایی شرکت های آب و فاضلاب تامین پایدار آب شــرب و بهداشــت مشترکین است.

مهنــدس امینی درپایــان عنوان کرد: فعالان صنعــت آبفا در اســتان اصفهان نهایــت تلاش خود را می کنند تا بتوانند خدمات پایدار را به آســان ترین شــکل و در کوتاه ترین زمــان ممکن دراختیار مردم قرار دهند، چــرا که رضایت مردم هدف اصلی ماست.

با برخورداری از مجهزترین امکانات؛

بندرامام خمینی(ره) محور مهم مقابله با بحران در استان خوزستان

نمایشــگاه تجهیــزات ایمنی،آتش نشــانی، پدافند غیرعامــل و HSE منطقــه ویژه اقتصــادی بندرامام خمینــی(ره) بــا هــدف ارائــه و معرفــی به‌روزتریــن تجهیــزات و میزان آمادگی تجهیزاتی در این مجتمع بزرگ بندری برپا شد.



در جریــان برگزاری نمایشــگاه تجهیــزات ایمنی، آتش نشانی، پدافند غیرعامل و HSE آخرین و به‌روزترین ادوات، تجهیــزات و ماشــین آلات مرتبط بــه عملیات‌های امداد و نجات و مقابله با بلایای طبیعی که به عنوان امکانات سخت افزاری نقش به سزایی در کنترل دامنه بحران های احتمالی را دارد، بــه ارزش هزار و پانصد میلیارد ریال در معرض دید عموم قرار گرفت.

در آییــن آغاز بــه کار این نمایشــگاه مدیــرکل بنادر و دریانوردی استان خوزســتان و مدیر منطقه ویژه اقتصادی بندرامام خمینی(ره) با اشــاره به اهتمام این اداره کل برای تأمین تجهیزات لازم ایمنی و آتش نشــانی و به‌روزســانی آنــان برای ارتقای آمادگی تجهیزاتی در مقابله با بحران ها، بــر لزوم ارتقای آموزش های لازم بــرای بهره‌گیری صحیح و بهینــه از آنان و همچنیــن تخصص‌گرایی را از اهم نکاتی برشــمرد که کارکنان فعال در این حــوزه باید به آن توجه کنند.

دریس با اشــاره به نقش برجسته بندرامام خمیی(ره) در زنجیره امنیت غذایی کشور خاطر نشان کرد: نیروی انسانی شــاغل در این مجتمع بزرگ بندری با آگاهی نسبت به این نقش مهم و ارزنده شــور، شوق و انگیزه بیشتری در عمل به وظایف خود و کســب دانش و به روزســانی آن به دست می آورند.

همچنیــن در جریــان آیین آغــاز این نمایشــگاه رئیس مدیریت بحران، پدافندغیرعامل، آتش نشــانی و HSE در گزارشــی عملکــرد و اقدامات ایــن اداره کل را در مقابله با بحران های روی داده در سطح استان خوزستان را تشریح کرده و خاطر نشان کرد: اداره کل بنادر و دریانوردی استان خوزســتان به عنوان یکی از مهــم ترین محورهای مقابله با بحران مختلف در نقش معین شــهرهای استان خوزستان توانمندی‌های خود را به منصه ظهور رسانده است.

پشتیبانی از عملیات های امداد و نجات در نقاط سیل زده در اســتان خوزستان و پشتیبانی تجهیزاتی در عملیات رفع آب گرفتگی معابر شهرهای همجوار از اهم اقدامات اخیر این اداره کل به شمار می آید.

یــادآور می شــود در این نمایشــگاه برای نخســتین بار جدیدتریــن تجهیزات و اداوات ایمنی و آتش نشــانی که از محل اعتبارات سازمان بنادر و دریانوردی تأمین شده است و موجب بــی نیازی این مجتمع بــزرگ بندری از خدمات پشــتیبانی شهرهای همجوار می شــود، به نمایش در آمده است.

استاندار یزد در دیدار با مدیر شعب بانک توسعه تعاون استان :

تمرکز بر اشتغالزایی و تقویت اقتصاد دانش بنیان در دستور کار بانک ها قرار گیرد

اســتاندار یزد تمرکز بر اشتغال‌زایی و تقویت اقتصاد دانش بنیان را از اولویت ها و راهبردهای اصلی استان دانست و به نقش بانک ها در رسیدن به این مهم تاکید کرد.

به گزارش روابط عمومی مدیریت شــعب بانک توســعه تعاون استان یزد، استاندار یزد در دیدار با مدیر شــعب بانک توسعه تعاون اســتان با اشــاره به نقش ارزنده بانک ها در توســعه اشــتغال و کمک به تولید، از تلاش های بانک توســعه تعاون بــه عنوان یکی از بانــک های دولتــی در پرداخت تســهیلات اشتغالزایی قدردانی و خاطرنشان کرد: نقش بانک‌ها در توســعه اســتان بر کسی پوشیده نیســت و بایــد با همگرایی و تعامل بیشــتر در جهت کمک به رفع مشــکلات واحدهای تولیــدی و خدمت به فعالان اقتصادی اقدام کرد.

دکتــر طالبی جهــت گیری بانــک ها در کمک به اشتغال فارغ التحصیلان دانشگاهی و شرکت های دانش بنیان را نیاز روز استان دانست و افزود: نگاه سنتی بانک ها در حوزه اشــتغال، تاثیرگــذاری کمتــری دارد و لذا بایستی بانک ها با شناخت و نیازسنجی لازم و ترسیم نقشه راه و اولویت بندی آن، بسته هــای حمایتی و خدماتی خــود را به جامعه هدف ارائه ننمایند.

استاندار با اشــاره به نقش آفرینی مطلوب بانک توسعه تعاون در اشتغال استان و کمک به واحدهــای تولیدی تصریح کرد: ما بر این باوریــم که بانک ها ضمن اســتمرار حمایت های خود از تولید، باید بیشــتر از گذشــته در راســتای کمک به اقتصــاد دانش‌بنیان و اشــتغال مبتنی بر فناوری همت گمارند تا فارغ التحصیلان دانشــگاهی کــه از طریق شــرکت های دانش بنیان، اشتغالزایی کرده اند زیر چتر حمایتی بانک ها قرار گیرند.

دکتر طالبی افزود: در شــرایط کنونی باید اولویت تمام دســتگاه‌های اجرایی و بانک‌ها کمک به توسعه اســتان به خصوص حفظ و توسعه اشتغال، جهش تولید و حل مشکلات در ســایه برنامه‌ریزی و تعامل باشد که بنا به صحبت های ارائه شــده در این جلسه، بانک توســعه تعاون از بانک های پیشگام و پیشرو در حفظ و توسعه اشتغال استان بوده است.

وی گفــت: بانک‌ها در خصــوص پرداخت تسهیلات نباید تنها به آمار اکتفا کنند بلکه مهم آن است که بر نحوه تسهیلات پرداختی نظارت شود که تاچه اندازه در مسیر صحیح برای تولید و اشــتغال صرف شده و خروجی آن چه بوده است.

استاندار یزد خاطرنشــان کرد: همکاری و برنامه‌ریزی بانک‌ها و همراهی سرمایه‌گذاران قطعا در جهش تولید و توسعه اشتغال استان نقش اساسی خواهد داشت.

حمیدرضــا حکمتی نیا مدیر شــعب بانک توســعه تعاون استان یزد نیز در این دیدار با تشــریح عملکرد این بانک در استان و نقش آفرینی مطلوب آن در اشتغالزایی و کمک به واحدهای تولیدی، به کســب رتبه اول بانک توسعه تعاون اســتان در پرداخت تسهیلات اشــتغال پایدار اشاره کرد و افزود: در استان یزد با جذب ۱۵۰ درصدی منابع مالی طرح اشــتغال پایدار، بیش از ســهیمه ابلاغی به واحدهای تولیدی استان کمک کرده ایم که آثار این کمک ها در رونق تولید و کسب و ار این واحدها ملموس است.

وی بــه آمار تســهیلات پرداختی بند الف تبصره ۱۸ اشاره و گفت: خوشبختانه توانسته ایم در حوزه های مختلف مورد اشاره در این بند اعم از کشاورزی، گردشگری، صنعت و... با پرداخت حداکثری تسهیلات و ارائه بسته هــای حمایتی به جامعه هــدف، نقش موثر بانک توســعه تعاون را در پرداخت تسهیلات تکلیفــی به عنــوان بازوی اقتصــادی دولت اثبات نمائیم.

خبر

۵۰ پروژه گازرسانی روستایی در استان البرز در حال اجرا است

مدیرعامل شرکت گاز استان البرز گفت: سال گذشته ۹ پروژه گازرسانی در استان البرز انجام شده و همچنین ۵۰ پروژه نیز در دست اجرا است.

به گزارش سرپرســتی روزنامه ثروت در استان البرز ؛ حسین تقی‌نژاد مدیرعامل شرکت گاز استان البرز اظهار داشــت: در حوزه گازرسانی پروژه‌های خوبی اجرا شد و نیز برخی دیگر در دست اجرا است.

وی افزود: ســال گذشته گازرســانی به ۹ روستا انجام شــد و اکنون بالغ بر ۵۰ پروژه گازرسانی ویژه روستاها را در دســت اجرا داریم که این پروژه‌ها در روســتاهای شهرستان‌های مختلف در حال اجرا است.

مدیرعامل شــرکت گاز اســتان البرز بیان کرد: تعداد پروژها به ترتیب در شهرســتان‌های طالقان ۳۷ پروژه، ساوجبلاغ ۷ پروژه، نظرآباد ۳ پروژه، کرج و اشتهارد نیز هر کدام یک پروژه است.

تقی‌نژاد عنوان کرد: میزان شبکه‌گذاری اعم از تغذیه و توزیع گازرســانی در استان البرز بالغ بر ۶ هزار و ۳۶۴ کیلومتر بوده که ۱۹۴ کیلومتر مربوط به شــبکه‌گذاری صنعتــی و ۶ هزار و ۱۶۹ کیلومتر دیگــر نیز مربوط به شبکه‌گذاری شهری و روستایی بوده است.

وی خاطرنشان کرد: تعداد کل صنایع مصرف گازرسانی اعم از مشمول مصوبه شورای اقتصادی و صنایع جدید از سال ۹۵ الی ۹۹ تعداد ۵۹۵ مورد بوده که تا پایان سال گذشــته ۳۳۲ مورد آن محقق شده و ۱۴۰ مورد آن نیز در حال انجام است.

رتبه اول بانک کشاورزی استان مرکزی در جذب تسهیلات اشتغال روستایی

شــعب بانک کشاورزی اســتان مرکزی در پایان سال ۱۳۹۷ بــا جذب حداکثری اعتبار ابلاغی در تســهیلات اشتغال پایدار روستایی و عشــایری ، در بین بانک‌های استان در جایگاه نخست قرار گرفت .

بــه گــزارش روابــط عمومــی مدیریت شــعب بانک کشــاورزی استان مرکزی ، شــعب این بانک با پرداخت بیش از ۸۲۷ میلیارد ریال تســهیلات اشتغال روستایی به ۶۸۰ فقره پرونده معرفی شــده از سامانه کارا ، زمینه ایجاد شغل مســتقیم برای بیش از ۱۵۰۰ نفر را فراهم کردند .

لازم به ذکر است که در سال ۱۳۹۸ نیز آمادگی برای جــذب مابقی اعتبار ابلاغی بــرای رونق تولید و حفظ و ایجاد اشتغال در شعب بانک کشاورزی وجود دارد .

رفع تصرف ۸۵ میلیارد ریال از اراضی دولت

۴۲۶۲ متر مربع از اراضی از استان البرز رفع تصرف و به اراضی دولت بازگردانده شد .

به گزارش سرپرســتی روزنامه ثروت در استان البرز ؛ این رفع تصرف شامل یک قطعه زمین به مساحت ۴۲۶۲ متر مربع در پلاک۳۵۲آتشــگاه از توابع شهرستان کرج معروف به دره اسپینو بوده که توسط اشخاصی حقیقی اقدام به استقرار کانکس و کندو زنبور عسل نموده بودند کــه پس از گزارش واحد گشــت یگان حفاظت و صدور حکم مراجــع قضایی ، کارشناســان و عوامل این یگان اقدام به رفع تصرف از اراضی مورد نظر نمودند .

رونوشت آگهی حصر وراثت

آقای اصغر آقاپور آهنگری دارای شناسنامه شماره ۷۶ به شرح دادخواست به کلاسه ۱/۲۳/۹۹ از این دادگاه درخواست گواهی حصر وراثت نموده و چنین توضیح داده که شادروان گل باجی نظر پور شوبی بشناسنامه ۱۵ در تاریخ ۹۴/۴/۱ اقامتگاه دائمی خود بدرود زندگی گفته و ورثه حین الفوت آن مرحوم منحصر است به :

۱- سید عبداله فضلی قمی ف سید ناصر ش ش ۱۲۰۵ متولد ۵۱ فرزند متوفی

۲- سید حامد فضلی قمی ف سید ناصر فرزند متوفی

۳- سید ایمان فضلی قمی ف سید ناصر ش ش ۶۰۲ متولد ۶۲ فرزند متوفی

۴- سید سامان فضلی قمی ف سید ناصر ش ش ۴۲۰۷ متولد ۶۵ فرزند متوفی

۵- سیده صغری فضلی قمی ف سید ناصر ش ش ۲ متولد ۵۳ فرزند متوفی

۶- روجا فضلی قمی ف سید ناصر ش ش ۴۳۷۵ متولد ۵۵ فرزند متوفی

۷- رویا فضلی قمی ف سید ناصر ش ش ۴۳۷۶ متولد ۵۶ فرزند متوفی

۸- سیده ژیلا فضلی قمی ف سید ناصر ش ش ۱۶۷۸ متولد ۶۳ فرزند متوفی

۹- سیده ربابه فضلی قمی ف سید ناصر ش ش ۸۲۱۵ متولد ۶۷ فرزند متوفی

۱۰- فاطمه علیزاده متولد ۱۳ مادر متوفی

اینک با انجام تشریفات مقدماتی درخواست مزبور را در یک نوبت یک مرتبه آگهی می نماید تا هر کس اعتراضی دارد یا وصیتنامه از متوفی نزد او باشد اعتراض خود را از نشر نخستین آگهی ظرف یک ماه به دادگاه تقدیم دارد و الا گواهی صادر خواهد شد.

شعبه ۱ شورای حل اختلاف بابل

آگهی ابلاغ اجراییه کلاسه: ۹۸۰۱۳۳۰

آق منگولی جرجانی فرزند حســین بشماره ملی ۴۹۷۹۷۶۲۲۲۰ و ش.ش ۶

مسعود جرجانی فرزند نــور محمد بشــماره ۴۹۷۹۰۷۴۳۴۰ و ش.ش ۳۴۲۰

زینب جرجانی فرزند نور محمد بشــماره ملی ۴۹۷۹۰۷۴۳۳۲ و ش.ش ۳۴۱۹ همگی ورثه مرحوم نور محمد جرجانی بنشــانی : گرگان _نبش علیمحمدی ۲

بدینوسیله به شما (همگی ورثه ضامن پرونده) ابلاغ میگردد بانک اقتصاد نوین باستناد قرارداد شماره ۱۴-۱۱۳۴۸۱۱-۱۱۰-۳۰۰۱ مــورخ ۲۶/۴/۹۲ با موضوع لازم الاجــرا ۷۳۹/۲۲۱/۷۴۹ ریال بر علیه شــما مبادرت به صدور اجراییه نموده که با کلاســه پرونده ۹۸۰۱۳۳۰ تشــکیل و برابر گزارش مامور پست در آدرس تعیین شده مورد شناسائی قرار نگرفتید ، لذا به تقاضای بستانکار و برابر ماده ۱۸- آئین نامه اجرا مفاد اســناد رسمی اجرائیه در یک نوبت در یکی از جراید کثیرالانتشــار مجاز محل یا نزدیکترین به محل چــاپ و درج و منتشــر میگردد چنانچه پــس از ۲۰ روز از تاریخ انتشار که تاریخ ابلاغ اجرائیه محسوب میگردد نسبت به پرداخت بدهی اقدامی ننمائید عملیات اجرایی بر علیه شــما تعقیب و بجز این آگهی و آگهی مزایده در صورت بازداشت اموال آگهی دیگری صادر و منتشر نخواهد شد. ضمنا از تاریخ ۱۵/۰۸/۹۸ روزانه مبلغ ۰۲۵/۲۳۲ به بدهی شما افزوده می گردد.

نعمت اله عظیمی پور

رئیس اجرای اسناد رسمی گرگان

آگهی خوی

آگهی ابلاغ ماده ۱۰۱ (اخطاریه ارزیابی)

بدینوســیله بــه اطــلاع آقای علــی صادقلو فرزند علــی کد ملی ۲۸۰۳۰۵۴۹۸۱ می رســاند : در خصوص پرونده اجرائی بشماره بایگانی ۹۸۰۰۴۲۰ صادر له بانک ملی شــعبه خوی و علیه شما، مــورد رهن پرونده پلاک ثبتــی ۲۳/۱۳۷ – اصلی بخش ۴ خوی ملکی شــما بمبلغ ۳/۰۰۰/۰۰۰/۰۰۰ ریال ارزیابی گردیده است لــذا چنانچه بــه مبلغ ارزیابــی پلاک مذکورمعترض می باشــید اعتــراض کتبــی خود را ظرف مــدت ۵ روز از تاریخ انتشــار در روزنامــه با واریز هزینه مربوطه به این اجرا اعلام نمایید ، در غیر این صورت برابر مقررات نســبت به انتشار آگهی مزایده و فروش ملک مذکور اقدام خواهد شد.

سرپرست اداره ثبت اسناد و املاک خوی- جمشید خلیل پور

آگهی خوی

رونوشت آگهی حصر وراثت

آقــای اروج کــرم زاده دارای شناســنامه شــماره ۳۵۶ به شــرح دادخواست به کلاســه ۹۹۰۰۲۹۰ ازاین دادگاه درخواست حصر وراثت نموده وچنین توضیح داده که شــادروان مرحوم صفر کرم زاده بــه شناســنامه ۱۶۱ در تاریــخ ۱۳۸۴/۶/۱۸ اقامتگاه دائمی خودرا بدرود زندگی گفته ورثه آن مرحوم منحصر است به:

۱.جعفــر کرم زاده فرزند صفــر به ش.ش ۴۵۷۵۸ صادره از خوی پسر متوفی

۲. بایــرام کرم زاده فرزند صفر به ش.ش ۵۰۴۰۲ صادره از خوی پسر متوفی

۳. اروج کــرم زاده فرزنــد صفــر به ش.ش ۳۵۶ صــادره از خوی پسر متوفی

۴. اســماعیل کــرم زاده فرزند صفر بــه ش.ش ۲۸۰۱۷۵۴۱۱۰ صادره از خوی پسر متوفی

۵. قمــری کــرم زاده فرزند صفر بــه ش.ش ۳۳۰ صادره از خوی دختر متوفی

۶. ســریه کرم زاده فرزند صفر به ش.ش ۴۵۷۵۷ صادره از خوی دختر متوفی

۷. نوبــر زینالی فرزند عابدین به ش.ش ۲۸۰۱۷۵۱۸۰۴ صادره از خوی همسر متوفی

اینک با انجام تشــریفات قانونی درخواســت مزبور را نوبت پی در پی ماهی یک مرتبه آگهی می نماید تا هرکســی اعتراضی دارد و یا وصیتنامه از متوفی نزد او باشــد از تاریخ نشــر نخستین آگهی ظرف یک ماه به شــورا تقدیم دارد در غیر اینصورت گواهی صادر خواهد شد.

رئیس شعبه سوم شورای حل اختلاف شهرستان خوی- جعفرزاده چهراقی

آگهی خوی

رونوشت آگهی حصر وراثت

خانــم زهــرا جعفرلو دارای شناســنامه شــماره ۴۹۲۹۳۹۰۸۹۳ به شــرح دادخواســت به کلاســه ۹۹۰۰۲۹۰/۳۳۷ش ازاین دادگاه درخواســت حصر وراثت نموده وچنین توضیح داده که شادروان مرحــوم رضــا جعفرلو بــه شناســنامه ۲۸۰۰۲۶۳۱۸۰ در تاریخ ۱۳۹۹/۲/۲۵ اقامتگاه دائمــی خودرا بدرود زندگی گفته ورثه آن مرحوم منحصر است به:

۱.علیرضــا جعفرلو فرزند رضا بــه ش.ش ۴۹۲۹۳۹۱۵۳۹ صادره از پلدشت پسر متوفی

۲. حمیده جعفرلو فرزنــد رضــا به ش.ش ۴۹۲۹۳۹۰۸۸۵ صادره از پلدشت دختر متوفی

۳. زهــرا جعفرلو فرزند رضا بــه ش.ش ۴۹۲۹۳۹۰۸۹۳ صادره از پلدشت دختر متوفی

۴. ســکینه جعفرلو فرزند رضا بــه ش.ش ۲۸۵۰۹۰۱۱۹۹ صادره از پلدشت دختر متوفی

۵. ســپیده جعفرلو فرزند رضا بــه ش.ش ۲۸۳۰۷۰۸۹۲۱ صادره از پلدشت دختر متوفی

۶. رخشــنده یوسفی قدیم فرزند یوسف به ش.ش ۲۴۷ صادره از پلدشت همسر متوفی

اینک با انجام تشــریفات قانونی درخواســت مزبور را نوبت پی در پی ماهی یک مرتبه آگهی می نماید تا هرکســی اعتراضی دارد و یا وصیتنامه از متوفی نزد او باشــد از تاریخ نشــر نخستین آگهی ظرف یک ماه به شــورا تقدیم دارد در غیر اینصورت گواهی صادر خواهد شد.

رئیس شعبه سوم شورای حل اختلاف شهرستان خوی- جعفرزاده چهراقی

آگهی مهاباد

رونوشت آگهی حصر وراثت

آقــای منصور پهلوانی دارای شناســنامه شــماره ۸۹۹ به شــرح دادخواســت بــه کلاســه ۹۹۰۰۲۰۵/۹۹ش۵/ح از ایــن شــورا درخواســت گواهی حصر وراثت نمــوده و چنین توضیح داده که شــادروان ایران عباسی اصل به شناسنامه ۳۴ میاندوآب در تاریخ ۹۹/۲/۲۳ در اقامتــگاه دائمی خود بدرود زندگی گفته و ورثه آن مرحوم منحصر است به:

۱. محمــد پهلوانــی فرزند کریــم دارای ش.ش ۱۱۷موالید زوج متوفی

۲. عبدالرحمــن پهلوانــی فرزند محمد دارای ش.ش ۲۸۲ پســر متوفی

۳. سعید پهلوانی فرزند محمد دارای ش.ش ۹۶ پسر متوفی

۴. ناصر پهلوانی فرزند محمد دارای ش.ش ۱۹۹ پسر متوفی

۵. منصور پهلوانی فرزند محمد دارای ش.ش ۸۹۹ پسر متوفی

۶. کلثوم پهلوانی فرزند محمد دارای ش.ش ۱۳۶۸ دختر متوفی

۷. نشمیل پهلوانی فرزند محمد دارای ش.ش ۹۴۵ دختر متوفی

۸. شیدا پهلوانی فرزند محمد دارای ش.ش ۲۸۶۰۱۰۶۵۶۱ دختر متوفی

اینک با انجام تشــریفات مقدماتی درخواســت مزبور به اســتناد مــاده ۳۶۲ قانون امور حســبی را در یک نوبــت آگهی می نماید تا هرکســی اعتراضی دارد و یا وصیتنامه از متوفی نزد او باشد از تاریخ نشر نخستین آگهی ظرف یک ماه به دادگاه تقدیم دارد و الا گواهی صادر خواهد شد.

رئیس شعبه ۵ شورای حل اختلاف مهاباد-ایوبی

مفقودی خوی

برگ ســبز وســند کمپانی خودروســواری پراید ۱۴۱به شــماره شــهربانی ۳۷_۱۹۵ب۱۵ به شماره موتور ۳۸۵۳۳۰۲ به شماره شاســی S۳۴۸۲۲۸۹۳۳۷۸۳۴ مفقــود واز‌درجــه اعتبارســاقط میباشد

اصلاحیه خوی

دراگهــی حصروراثــت مرحــوم یحیــی غلامــی مورخــه ۱۰خرداد۹۹چاپ روزنامه ثروت فاطمه گلوانی صحیح میباشــد که اشــتباه فاطمه گلدانی چاپ شــده که بدینوسیله اصلاح می گردد

خبر

با اجرای طرح یکپارچه سازی شرکتهای آب و فاضلاب، مراکز پاسخگویی در گیلان ۳ برابر خواهد شد

به گزارش دفتر روابط عمومی و آموزش همگانی شرکت آب و فاضلاب استان گیلان، در پی یکپارچه سازی شرکتهای آب و فاضلاب شهری و روستایی گیلان، با حکم مدیرعامل این شرکت، واحد مهجور بعنوان مدیر طرح آب و فاضلاب شهرستان فومن معرفی شد.محسن حسینی، رئیس هیأت مدیره و مدیرعامل شرکت آب و فاضلاب استان گیلان با حضور در محل فرمانداری فومن ضمن تشریح اهداف طرح یکپارچه سازی شرکتهای آب و فاضلاب شهری و روستایی اظهار داشت: با اجرای این طرح مراکز پاسخگویی به مشترکین در سطح گیلان ۳.۵ برابر و در گیلسار ۳ برابر خواهد شدوی با اشاره به اینکه مراکز پاسخگوی به مشترکین آب و فاضلاب روستایی در ۱۶ شهرستان مستقر بود تصریح کرد: شرکت آب و فاضلاب استان گیلان در ۵۰ شهر استان توسط ادارات نامه خود پاسخگوی مشترکین برای ارائه خدمات می باشند.وی عامل ادغام آب و فاضلاب استان گیلان استفاده از تأسیسات مشترک برای خدمات رسانی مطلوب را از دیگر اهداف این طرح برشمرد و افزود: اقدامهای فناوری و اخذ مجوز برای بهره‌برداری از تأسیسات مشمول زمان می شد که با اجرای این طرح و در قالب شرکت یکپارچه ضمن کاهش هزینه ها از تأسیسات مشترک برای ترمیمی استفاده می شود

فضای پارک جنگلی سراوان پاکسازی و بهسازی شد

به گزارش واحد خبر مدیریت ارتباطات و امور بین الملل شهرداری رشت به منظور بهسازی محیط پارک جنگلی سراوان روز پنجشنبه بازدهم خرداد ماه ۱۳۹۹ با جمع آوری زباله ها و پسماند ها پاکسازی شده است

سازمان مدیریت پسماند های شهرداری رشت این اقدام را برای ایجاد رفاه حال استفاده کنندگان و بهره جویان از پارک جنگلی مسئولان انجام داده اند.مسئولان گفتنی است که برخی از گردشگران و گشتی که از این پارک جنگلی بهره می برند بدون در نظر داشتن اصول زیست محیطی و مقررات بهداشتی، زباله ها را در فضاهای عمومی پارک جنگلی سراوان رها کرده و علاوه بر اینکه چهره ای نازیبا در این پارک به وجود می آورند، زیبایی های پارکنشن آلودگی و بیماری را نیز گسترش داده و امکان استفاده از این محیط زیبا و دلپذیر را برای دیگران دشوار می کنند.سازمان مدیریت پسماند های شهرداری رشت ضمن دعوت همگان به رعایت اصول زیست محیطی برای بهره گیری هر چه بهتر پارک جنگلی مسئولان در جهت آسوده خاطر روز پنجشنبه یازدهم خرداد ماه ۱۳۹۹ اقدام به جمع آوری زباله های این پارک نمود تا محیطی سالم تر و بهتر را به شهروندان و گردشگران هدیه دهد.

جلسه مشترک راه و شهرسازی گیلان با بنیاد مسکن استان

با هدف بررسی وضعیت پروژه های طرح اقدام ملی واگذاری مشاعی‌ها، این جلسه برگزار شد.

به گزارش اداره ارتباطات و اطلاع رسانی راه و شهرسازی گیلان به منظور بررسی وضعیت ارائی واگذاری شده به بنیاد مسکن استان جهت اجرای پروژه های طرح اقدام ملی و همچنین تدقیق وضعیت پلاسبلی و تثبت نام متقاضیان طرح اقدام ملی، جلسه ای با حضور اعضای کمیته اقدام ملی و نمایندگان بنیاد مسکن استان گیلان در اداره کل راه و شهرسازی گیلان تشکیل گردید در این جلسه،نماینده بنیاد مسکن گیلان به ارایه گزارشی از وضعیت پلاسبل متقاضیان طرح اقدام ملی پرداخت و جهت تسریع در وضعیت واگذاری متقاضیان و معرفی به بانک ها تقسیم‌بندی ایجاد گردید در ادامه موارد مربوط به نقشه های فاز ۱ پروژه ها جهت تسریع در اخذ پروانه های پروژه ها مورد بحث و بررسی قرار گرفت

ارتقای کیفیت خدمات سلامت در بیمارستان حشمت رشت با افزایش پزشکان متخصص تمام وقت

به گزارش پایگاه اطلاع رسانی دانشگاه علوم پزشکی گیلان رسول یوسفی مدیر مرکز آموزشی و درمان فوق تخصصی قلب و عروق حشمت رشت، از افزایش پزشکان متخصص تمام وقت به این مرکز خبر داد.

مدیر بیمارستانی ذکر حشمت در ادامه با مرور آمارهای سال، تنها یک پزشک تمام وقت در این بیمارستان حضور داشت که با توجه به تعداد زیاد مراجعین و فزایند تشخیص و درمان در بیمارستان مطلوب نبوده، اما با پیگیری های مکرر مسئولان و دانشگاه علوم پزشکی گیلان و افزودن پزشکان تمام وقت جراحی،امور خدمات سلامت و تبدیل به یکی از بیمارانی با سرعت و کیفیت بالاتری ارائه می شود توسعی اظهار داشت : در این بیمارستان به جهت مرکز تخصصی قلب شمال کشور، ۲۲ تخت هشت تخت تخصصی قلب و عروق و ۱۴ تخت مراقبت ویژه قلب و عروق با ۱۲۵ تخت درمانی فعال دارد و ماهانه بالغبر پنج هزار نفر خدمات درمانی از بهره‌مند می‌شوند.گفتنی است بیمارستان حشمت رشت با بیش از ۱۲۵ سال سابقه ارائه خدمات درمانی و بر اساس توانایی بانک در طول هفته ۵۴ ساعت فعالیت داشته باشد و مجاز به دایر کردن و فعالیت در بخش‌های عمومی نیست.

با اجرای طرح یکپارچه سازی شرکتهای آب و فاضلاب، مراکز پاسخگویی در گیلان ۳ برابر خواهد شد

به گزارش دفتر روابط عمومی و آموزش همگانی شرکت آب و فاضلاب استان گیلان، در پی یکپارچه سازی شرکتهای آب و فاضلاب شهری و روستایی اظهار داشت: با اجرای این طرح مراکز پاسخگویی به مشترکین در سطح گیلان ۳.۵ برابر و در گیلسار ۳ برابر خواهد شدوی با اشاره به اینکه مراکز پاسخگوی به مشترکین آب و فاضلاب روستایی در ۱۶ شهرستان مستقر بود تصریح کرد: شرکت آب و فاضلاب استان گیلان در ۵۰ شهر استان توسط ادارات نامه خود پاسخگوی مشترکین برای ارائه خدمات می باشند.وی عامل ادغام آب و فاضلاب استان گیلان استفاده از تأسیسات مشترک برای خدمات رسانی مطلوب را از دیگر اهداف این طرح برشمرد و افزود: اقدامهای فناوری و اخذ مجوز برای بهره‌برداری از تأسیسات مشمول زمان می شد که با اجرای این طرح و در قالب شرکت یکپارچه ضمن کاهش هزینه ها از تأسیسات مشترک برای ترمیمی استفاده می شود

فضای پارک جنگلی سراوان پاکسازی و بهسازی شد

به گزارش واحد خبر مدیریت ارتباطات و امور بین الملل شهرداری رشت به منظور بهسازی محیط پارک جنگلی سراوان روز پنجشنبه بازدهم خرداد ماه ۱۳۹۹ با جمع آوری زباله ها و پسماند ها پاکسازی شده است

سازمان مدیریت پسماند های شهرداری رشت این اقدام را برای ایجاد رفاه حال استفاده کنندگان و بهره جویان از پارک جنگلی مسئولان انجام داده اند.مسئولان گفتنی است که برخی از گردشگران و گشتی که از این پارک جنگلی بهره می برند بدون در نظر داشتن اصول زیست محیطی و مقررات بهداشتی، زباله ها را در فضاهای عمومی پارک جنگلی سراوان رها کرده و علاوه بر اینکه چهره ای نازیبا در این پارک به وجود می آورند، زیبایی های پارکنشن آلودگی و بیماری را نیز گسترش داده و امکان استفاده از این محیط زیبا و دلپذیر را برای دیگران دشوار می کنند.سازمان مدیریت پسماند های شهرداری رشت ضمن دعوت همگان به رعایت اصول زیست محیطی برای بهره گیری هر چه بهتر پارک جنگلی مسئولان در جهت آسوده خاطر روز پنجشنبه یازدهم خرداد ماه ۱۳۹۹ اقدام به جمع آوری زباله های این پارک نمود تا محیطی سالم تر و بهتر را به شهروندان و گردشگران هدیه دهد.

جلسه مشترک راه و شهرسازی گیلان با بنیاد مسکن استان

با هدف بررسی وضعیت پروژه های طرح اقدام ملی واگذاری مشاعی‌ها، این جلسه برگزار شد.

به گزارش اداره ارتباطات و اطلاع رسانی راه و شهرسازی گیلان به منظور بررسی وضعیت ارائی واگذاری شده به بنیاد مسکن استان جهت اجرای پروژه های طرح اقدام ملی و همچنین تدقیق وضعیت پلاسبلی و تثبت نام متقاضیان طرح اقدام ملی و نمایندگان بنیاد مسکن استان گیلان در اداره کل راه و شهرسازی گیلان تشکیل گردید در این جلسه،نماینده بنیاد مسکن گیلان به ارایه گزارشی از وضعیت پلاسبل متقاضیان طرح اقدام ملی پرداخت و جهت تسریع در وضعیت واگذاری متقاضیان و معرفی به بانک ها تقسیم‌بندی ایجاد گردید در ادامه موارد مربوط به نقشه های فاز ۱ پروژه ها جهت تسریع در اخذ پروانه های پروژه ها مورد بحث و بررسی قرار گرفت

ارتقای کیفیت خدمات سلامت در بیمارستان حشمت رشت با افزایش پزشکان متخصص تمام وقت

به گزارش پایگاه اطلاع رسانی دانشگاه علوم پزشکی گیلان رسول یوسفی مدیر مرکز آموزشی و درمان فوق تخصصی قلب و عروق حشمت رشت، از افزایش پزشکان متخصص تمام وقت به این مرکز خبر داد.

مدیر بیمارستانی ذکر حشمت در ادامه با مرور آمارهای سال، تنها یک پزشک تمام وقت در این بیمارستان حضور داشت که با توجه به تعداد زیاد مراجعین و فزایند تشخیص و درمان در بیمارستان مطلوب نبوده، اما با پیگیری های مکرر مسئولان و دانشگاه علوم پزشکی گیلان و افزودن پزشکان تمام وقت جراحی،امور خدمات سلامت و تبدیل به یکی از بیمارانی با سرعت و کیفیت بالاتری ارائه می شود توسعی اظهار داشت : در این بیمارستان به جهت مرکز تخصصی قلب شمال کشور، ۲۲ تخت هشت تخت تخصصی قلب و عروق و ۱۴ تخت مراقبت ویژه قلب و عروق با ۱۲۵ تخت درمانی فعال دارد و ماهانه بالغبر پنج هزار نفر از خدمات درمانی از بهره‌مند می‌شوند.گفتنی است بیمارستان حشمت رشت با بیش از ۱۲۵ سال سابقه ارائه خدمات درمانی و بر اساس توانایی بانک در طول هفته ۵۴ ساعت فعالیت داشته باشد و مجاز به دایر کردن و فعالیت در بخش‌های عمومی نیست.

تبادل تفاهم نامه نظارت بر حفاری چاههای آب استان قزوین و سازمان نظام مهندسی معدن استان

طی جلسه ای تفاهم نامه نظارت بر حفاری چاههای آب استان بین شرکت آب منطقه ای قزوین و سازمان نظام مهندسی معدن استان مبادله گردید

به گزارش روابط عمومی شرکت آب منطقه ای قزوین در این جلسه که با حضور معاون حفاظت و بهره برداری این شرکت،رییس سازمان نظام مهندسی معدن با اشاره به اهداف عقد تفاهم نامه،ضمن آرزوی توفیق برای اعضای هیات مدیره و خوشحالی از تبادل تفاهم نامه اظهار داشت: این تفاهم نامه می تواند گامی مهم در حفظ و حراست از منابع آبی استان برشمرد و خواستار انجام اقدامات تکمیلی در این زمینه گردید.وی همچنین با اشاره به تاثیرحفظ نظارت بر حفاری در استان به همکاری نزدیک تر این سازمان با شرکت آب منطقه ای قزوین تاکید نمود.شایان ذکر است در پایان این جلسه پرونده صلاحیت مهندسین ناظر که به اعضاء مدیرعامل شرکت آب منطقه‌ای قزوین رسیده بود به برگزیدگان اهدا گردید تا این افراد به کلیه مراحل عملیات حفاری، لوله گذاری،نصب و توسعه و آزمایش و تجهیز چاههای آب در سطح حوزه عملکرد شرکت به مدت سه سال فعالیت نمایند

این حفاری منصفانه باید با حضور در محل و بازدید کارشناسی اقدام و به بازدید و نظارت نمایندگان از این طریق میتوانند نقش خود را بیشتر از منابع آبی زیرزمینی به نحو احسن ایفا نمایند. در ادامه این جلسه دکتر نبی رئیس سازمان نظام مهندسی معدن با اشاره به تفاهم نامه منعقد شده آن را گامی مهم در حفظ و حراست از منابع آبی استان برشمرد و خواستار انجام اقدامات تکمیلی در این زمینه گردید. وی همچنین با اشاره به تاثیرحفظ نظارت بر حفاری در استان به همکاری نزدیک تر این سازمان با شرکت آب منطقه ای قزوین تاکید نمود.شایان ذکر است در پایان این جلسه پرونده صلاحیت مهندسین ناظر که به اعضاء مدیرعامل شرکت آب منطقه‌ای قزوین رسیده بود به برگزیدگان اهدا گردید تا این افراد به کلیه مراحل عملیات حفاری، لوله گذاری،نصب و توسعه و آزمایش و تجهیز چاههای آب در سطح حوزه عملکرد شرکت به مدت سه سال فعالیت نمایند

در نشست مدیران مناطق نفتخیز جنوب با نمایندگان مجلس و مسئولان اجرایی استان تشریح شد:

جهش صنعت نفت باتکیه بر توان ملی و اهتمام به مسئولیت‌های اجتماعی



در نشست خبری از نمایندگان مردم تهران، میمند، مشهد و اهوار در مجلس یازدهم شورای اسلامی با استانداران و مسئولان اجرایی خوزستان، دستاوردهای صنعت نفت توسط مدیران شرکت ملی مناطق نفتخیز جنوب تشریح شد

در این دیدار نمایندگان مجلس با اعلام اینکه همگی نمایندگان خوزستان و در کنار خوزستان خواهند بود، بر اولویت رسیدگی به مشکلات روستاهای خوزستان به ویژه بخش عرب‌آلیه تاکید و مقرر کردند تا با همکاری دولت پروژه‌های مورد نظر را برای محرومیت‌زدایی و توسعه این بخش مصوب نمایند

اهتمام صنعت نفت به انجام مسئولیت‌های اجتماعی

استاندار خوزستان نیز در این نشست با اشاره به اینکه هفت خوزستان مالک ثروت ملی است، یادآور شد به همین نیت فقط نمایندگان مجلس باید دغدغه توسعه استان خوزستان و بودجه‌ای این استان، اساسی سندیکایی ملی داشته باشند.

دکتر غلامرضا شریعتی افزود: در چنین شرایطی اخیر صنعت نفت به انجام مسئولیت‌های اجتماعی خود در چارچوب اختیارات و مقررات اهتمام داشته و خدمات متعددی را در زمینه کمک به پروژه‌های مناقصه‌ای استان به انجام رسانده است. وی افزود: دریافت سهم بیشتر خوزستان از برآمدها یا عوارض منوط به اصلاح قوانین مصوب مجلس، از جمله تمدید ساختار مالیات بر ارزش افزوده، توسعه تولید نفت خام و یا تخصیص بودجه به هدف جبران خسارت‌ها و عوارض آلایندگی است

صنعت نفت تعاد استقلال صنعتی

مهندس سعید کوثی، مدیر تولید شرکت ملی مناطق نفتخیز جنوب نیز در این جلسه به تشریح جایگاه و اهمیت این شرکت در صنعت نفت پرداخت و اظهار داشت پیش از پیروزی انقلاب اسلامی، صنعت نفت تعاد وابستگی به محصولات و خدمات خارجی بود، اما اکنون به عنوان تعاد استقلال صنعتی، پیشگام در پویای‌ترین و پیچیده‌ترین تعهدات و ماموریت‌ها در کشور است.

نقش طرح‌های EPD/EPC در محرومیت‌زدایی، اشتغال‌زایی و توسعه مناطق پیرامونی تاسیسات نفتی

مهندس صادق فتح الهی، مدیر امور فنی شرکت ملی مناطق نفتخیز جنوب‌سرد و مقایسه بودسازی صنعت نفت در دوران پیش و پس از پیروزی انقلاب اسلامی، گفت: از ابتدای فعالیت صنعت نفت در بیش از ۱۰۰ سال قبل، ۶۶میلیارد بشکه نفت در مناطق تحت تولید شده است که ۹۶ میلیارد بشکه آن قبل و ۳۰ میلیارد آن بعد از پیروزی انقلاب اسلامی و پس از خروج شرکت‌های خارجی تولید گردیده که نشان دهنده توان فنی بالای خودان ایرانی در تولید نفت و گاز است.

وی همچنین افزود: پیش از پیروزی انقلاب اسلامی، تولید ۲۰ درصد از کارهای همراه جمع‌آوری و مایی از سرانداده می‌شد، در حالی که این رقم هم اکنون به ۸۴ درصد افزایش یافته است و بیش از ۱۶ درصد باقیمانده هم قرارداده‌ای برگشتی به شرکت‌های توانمند ایرانی سپرده شده که در حال پیشرفت هستند.

مهندس فتح الهی خاطرنشان کرد که سیرای تولید در تاریخ صنعت نفت طرح‌های EPC/EPD توسعه یافتند (تعریف طرح EPC مخفف) دارای پیوستن اجتماعی و توسعه ۴ فرصتی مصوب برای حوزه مسئولیت اجتماعی شده‌اند که می‌توانند نقش موثری در تحریک‌زدایی، اشتغال‌زایی محلی و توسعه مناطق پیرامونی تاسیسات صنعت نفت داشته باشند

حمایت مالی صنعت نفت از ۸۰۰ پروژه روستایی در خوزستان

رئیس روابط عمومی شرکت ملی مناطق نفت‌خیز جنوب نیز در تشریح اقدامات عام استعمه صنعت نفت در خوزستان سال داشت شروع در ۲ سال گذشته، صنعت نفت بیش از ۸۰۰ پروژه روستایی را در استان خوزستان مورد حمایت مالی قرار داده و حدود ۱۹۰۰ پیلارد تومان اعتبار به این طرح‌ها اختصاص داده‌است.

مهندس شهرام پورک افزود: صنعت نفت به طور خاص در بخشی عرب‌آلیه طی چهار سال گذشته بیش از ۲۵ میلیارد تومان در طرح آبرسانی کمک‌مالی ارائه کرده‌است که بیش از ۱۳ میلیارد تومان آن برای احداث ایستگاه پمپاژ آب و ۱۲ میلیارد تومان برای اجرای خطوط لوله بوده است. همچنین در این مدت شرکت ملی نفت و شرکت‌های تابعه ۱۷میلیارد تومان و بیش از ۵۵ میلیارد تومان در پروژه‌های عمرانی، بهداشتی و آموزشی این بخش هزینه کرده‌اند.

وی با بیان اینکه در سال ۹۲ با تکذر در منطقه عرب‌آلیه آب شرب توزیع کرد،تاریخ استقل قبور دیدار کرد در این جلسه حسین تقی نژاد شریف مدیرعامل شرکت گاز استان البرز با تشریح به خطوات پلتشی از اقدامات این شرکت گزارش عملکرد خود را به این شکل ارائه نمود: در سال ۱۳۹۸ گاز ۳۰۰ کلی ۳۰۰ برآورد خطوط‌گاز در از منطقه کوی بوده و به این شکل آن را موگ خاموش نمی دانند که در سیستم عصبی تاثیر گذاشته و فرد هنگامی متوجه می شود که دیگر دیر شده است. خود نشان می‌دهد وی تصریح کرد: باید آموزش ایمنی در روستاهایی که تازه گاز دار شدند که به درستی انجام شود تا شباهد کاهش مرگ و میر ناشی از انتشار منواکسید کربن داشته. تقی نژاد تاکید کرد: حاده هایی که شاهده می شود ناشی از نظر ایمنی برق و گاز بررسی شود و سپس پایان کار داده شود.وی ادامه و افزود: همکاری با خیران در جهت کمک به این شکل در حال حاضر عمده تبار شرکت فولاد مبارکه به مواد اولیه و تجهیزات و قطعات به گی از شکل کشور مستقر در همین رسته از ابتدای سال ۱۳۸۱ تاکنون با همایتهای فولاد مبارکه بیش از ۱۰۰ هزار قطعه و تجهیز در داخل کشور توسعه‌ای نشده و بیش از ۶ هزار میلیارد تومان سرفصل‌های اقتصادی به بار آورده است. وی گفت نهادن فولاد مبارکه در فرایند دانش‌آموزی و نوسازی همیا بخشهای صنعت فولاد را یکی از مهمترین اقدامات استراتژیک این شرکت دانست و گفت با این رویکرد گفتنی ایران به خودباوری ساخت خطوط تولید صنایع فولاد دست خواهد یافت وی در همین خصوص سالهای اخیر از خرید سهام فولاد مبارکه به نحو احسن همه هستند.مدیرعامل گروه فولاد مبارکه با بیان اینکه سرمایه فعلی شرکت فولاد مبارکه طی دو با افزایش سرمایه در سالهای ۹۲ و ۹۸ به ۱۵ هزار و ۹۰۰ میلیارد تومان رسیده و این شرکت در حال حاضر دومین شرکت بورسی کشور است، اضافه کرد: در حال حاضر ۲۰ درصد از سهام فولاد مبارکه در بورس و فرابورس است و ۸۰ درصد سهام متعلق به شرکتهای بزرگ و سهامداران حقیقی است و این نشان می‌دهد که بورس ابزار مناسبی برای تامین مالی بلندمدت بنگاه‌های اقتصادی است.

مهدی طیفی نماینده مردم اصفهان در مجلس شورای اسلامی، ضمن بازدید از خطوط تولید فولاد مبارکه و دیدار با مدیرعامل و معاونان این شرکت، بر اهمیت رفع موانع و مشکلات تولیدکنندگان داخلی تاکید کرد.

وی با بیان اینکه نزدیک به پنجمی از اقتصاد استان را بخش صنعت در برگرفته است، تصریح کرد: فولاد مبارکه از جمله مجموعه‌هایی است که هم هزینه مهمی در تولید و اقتصاد کشور دارد و هم از جهت نیروی انسانی، و مهندسی نقش تعیین‌کننده‌ای در توسعه و پیشرفت دانش‌بنیان دارد.وی اضافه کرد: با این حال اعتقاد ما بر این است که این شرکت می‌تواند با صابت به ظرفیت‌های بالقوه در زمینه توسعه و تولید اشتغال و صادرات کردن توان تکنولوژیک کشور نیز بیشتر از این باشد.

طیفی در ادامه، ضمن قدردانی از دستاوردها و تلاش مدیران و کارکنان فولاد مبارکه اظهار داشت: به نوبه خود از مدیران و کارگران فولاد این شرکت تشکر می‌کنم و به ایشان خداقوت می‌گویم چراکه این عزیزان در واقع در خط مقدم جبهه تولید و تحمل ارزش در اقتصاد کشور مشغول فعالیت هستند.نماینده مردم اصفهان در مجلس شورای اسلامی تأکید کرد: نمایندگان مجلس ورامینی و اسلامی آباد و با دیگر نمایندگان استان در راستای اصلاح قوانین و رفع موانع قانونی تولید باشند و از هیچ همکاری و تلاشی مضایقه نکنند و بی‌گمان حل خواهند کرد که موانع داخلی و محیط‌زیستی را نیز با تأکید بر اینکه در بسیاری موارد، موانعی که برای صنعت فولاد ایجاد می‌شود، ناشی از عدم آگاهی و اطلاع‌رسانی کافی است، برطرف کرد.

مجلس یازدهم برای رفع موانع و مشکلات تولید کنندگان داخلی تلاش خواهد کرد

نماینده مردم اصفهان در مجلس شورای اسلامی در بازدید از خطوط تولید فولاد مبارکه:

رفع مشکل کمی و کیفی آب شرب شهرضا

مدیرعامل شرکت آبفا استان اصفهان گفت با حفر و تجهیز چاه ها و ساماندهی چشمه ها تا حدودی مشکل کمی و کیفی آب شرب شهرضا برطرف شد

مهندس هاشم امینی اقرود، در حال حاضر آب شرب شهرستان شهرضا و ۲۱ روستای تحت پوشش آن از طریق ۴۰ حلقه چاه تامین می شود.

وی با اشاره به تامین آب شرب شهرستان شهرضا اعلام کرد: هم اکنون با بهره برداری از ۲۰ حلقه چاه با دبی ۳۲۰ لیتر در ثانیه آب شرب حدود ۱۶۰ هزار نفر جمعیت شهرستان شهرضا تامین می گردد.این در حالیست که در تابستان سال گذشته در زمان یک تعرف به مقطور تامین پایدار آب مشترکین با کمبود ۱۰۰ لیتر در ثانیه مواجه بودیم

رئیس هیئت مدیره شرکت آبفا استان اصفهان با اشاره به رفع مشکل آبی در شهر ستان شهرضا گفت با حفر ۳ حلقه چاه در محله مجدیه شرقی و استان آباد با دبی بیش از ۶۰ لیتر در ثانیه به روزی از محدوی مشکل کم آبی شهرستان حل می شود.

وی درباره تامین چگونگی تامین آب شرب روستاهای توابع شهرستان شهرضا اظهار کرد: در حال حاضر ۲۱ روستا تحت پوشش آبفا شهرضا قرار دارد که آب شرب این روستاها از طریق ۲۰ حلقه چاه و یک مخزن تامین می شود.

مهندس هاشم امینی با تاکید بر ارتقا کیفیت آب شرب شهرضا تصریح کرد: در دو مخزن هزار مترمکعبی اختلاط آب چاه های سمیرم با چاه امیر کبیر و دیگر چاه ها صورت می گیرد و پس از آن آب شرب به اقرلیل گسعت آب شرب بزرگی از مناطق شهرضا از جمله شهرک امیر کبیر و محله حسینی آباد شده است.

وی اضافه داد: علاوه بر ارتقا کیفیت آب شرب، توزیع عادلانه آب نیز در دستور کار قرار دارد و این مهم با نصب شیرهای فشار شکن، اصلاح خطوط فرسوده و پایش فشار شبکه انجام می گیرد.

مدیرعامل شرکت آبفا استان اصفهان با تاکید بر اصلاح خطوط فرسوده آب تصریح کرد: در سال گذشته در شهرضا و مخابره اصلاح و توسعه بیش از ۱۰ کیلومتر شبکه آب، در دستور کار قرار گرفت و همچنین بیش از ۲۰ کیلومتر از خطوط فرسوده آب روستاهای توابع این شهرستان اصلاح و بازسازی گردید.

مهندس هاشم امینی یکی از اهداف یکپارچه سازی شرکت های آبفا شهری و روستایی را ارتقای ارائه خدمات به روستاییان دانست و گفت: در حال حاضر مجتمع روستایی زیارگاه با ۴ روستای توابع آباد، سازان و زیارگاه، مجتمع روستایی سوکار با ۴ روستای سوکار، دهک، سیمه و جان و مجتمع روستایی مزرآباد در قالب ۱۲۵ هزار نفر شهری شهرضا واگذار شده است و ۷ هزار و ۸۰۰ انشعاب آب به جمعیت ۱۴ هزارنفری روستاییان در این منطقه واگذار گردیده است.



۱۳ روستایی در جنوب شهرضا شود

وی افزود: هم اکنون آب شرب مجتمع زیارگاه از طریق یک چاه با دومخزن، آب شرب مجتمع سوکار از طریق یک مخزن و دو حلقه چاه و آب شرب مجتمع روستایی مزرآباد با یک مخزن و یک حلقه چاه تامین می گردد

سرپرست شرکت آبفا استان اصفهان با اشاره به جمعیت تحت پوشش خدمات آبفا در شهرستان شهرضا اطلاع کردند حال حاضر ۵۲ هزار انشعاب آب به جمعیت ۱۲۵ هزار نفر در شهری شهرضا واگذار شده است و ۷ هزار و ۸۰۰ انشعاب آب به جمعیت ۱۴ هزارنفری روستاییان در این منطقه واگذار گردیده است.

تبدیل خانه تاریخی دانایی به خانه موزه سمنان

بافت تاریخی شهرداری سمنان از تبدیل خانه تاریخی دانایی به خانه موزه سمنان خبر داد. سعید پورنا مدیرکل اداره کل میراث فرهنگی، صنایع دستی و گردشگری استان سمنان با اعلام این خبر گفت: خانه تاریخی دانایی با قدمتی از دوره قاجار و مساحت ۵۲۰ متر مربع دارای حیاط مرکزی، دو حیچه و شش اتاق در طرفین و زیرزمین، طبقه همکف و دو طبقه است. وی با اشاره به اینکه سال گذشته بازسازی و مرمت شده است و با توجه به اینکه بافت این بنا مشکل سازی شده است تا کانسوی عملیات اورژانه انجام شده و روی آن نیز کارهای مرمتی انجام شده است همچنین دیوارها و حیاط‌های بنا تاریخی شهرداری سمنان نیز اعلام کرد که کار مرمت‌سازی و احیای دیوارها در آینده نزدیک انجام خواهد شد و پروژه بعدی آن تکمیل جزئی از خانه موردها و اتصال مکانی خانه تاریخی گردشگران مهیا می‌شود. پورنا هدف از مرمت این بنا را احیای ارزش‌های تاریخی و فرهنگی محله کهنه در برشمرد و گفت: خانه دانایی یک خانه اصیل در شهر سمنان به خانه موزه تبدیل خواهد شد و شهروندان به خانه موزه سمنان خواهند آمد.

همکاری سناد مرکزی معاینه فنی ساختمان کشور با شرکت گاز استان البرز

با هدف ایمن سازی ساختمان ها در مقابله با حوادث طبیعی، شرکت گاز استان البرز با ستاد مرکزی معاینه فنی ساختمان کشور همکاری می کند به گزارش سرویس روزنامه ثروت در استان البرز؛ در راستای ایمن سازی ساختمان ها در مقابله با حوادث طبیعی و خطرات احتمالاتی ناشی از بلند گاز رئیس ستاد مرکزی معاینه فنی ساختمان کشور با مدیر عامل شرکت گاز استان البرز دیدار کرد در این جلسه حسین تقی نژاد شریف مدیرعامل شرکت گاز استان البرز با تشریح به خطوات پلتشی از اقدامات این شرکت گزارش عملکرد خود را به این شکل ارائه نمود: در سال ۱۳۹۸ گاز ۳۰۰ کلی ۳۰۰ برآورد خطوط‌گاز در از منطقه کوی بوده و به این شکل آن را موگ خاموش نمی دانند که در سیستم عصبی تاثیر گذاشته و فرد هنگامی متوجه می شود که دیگر دیر شده است. خود نشان می‌دهد وی تصریح کرد: باید آموزش ایمنی در روستاهایی که تازه گاز دار شدند که به درستی انجام شود تا شباهد کاهش مرگ و میر ناشی از انتشار منواکسید کربن داشته. تقی نژاد تاکید کرد: حاده هایی که شاهده می شود ناشی از نظر ایمنی برق و گاز بررسی شود و سپس پایان کار داده شود.وی ادامه و افزود: همکاری با خیران در جهت کمک به این شکل در حال حاضر عمده تبار شرکت فولاد مبارکه به مواد اولیه و تجهیزات و قطعات به گی از شکل کشور مستقر در همین رسته از ابتدای سال ۱۳۸۱ تاکنون با همایتهای فولاد مبارکه بیش از ۱۰۰ هزار قطعه و تجهیز در داخل کشور توسعه‌ای نشده و بیش از ۶ هزار میلیارد تومان سرفصل‌های اقتصادی به بار آورده است. وی گفت نهادن فولاد مبارکه در فرایند دانش‌آموزی و نوسازی همیا بخشهای صنعت فولاد را یکی از مهمترین اقدامات استراتژیک این شرکت دانست و گفت با این رویکرد گفتنی ایران به خودباوری ساخت خطوط تولید صنایع فولاد دست خواهد یافت وی در همین خصوص سالهای اخیر از خرید سهام فولاد مبارکه به نحو احسن همه هستند.مدیرعامل گروه فولاد مبارکه با بیان اینکه سرمایه فعلی شرکت فولاد مبارکه طی دو با افزایش سرمایه در سالهای ۹۲ و ۹۸ به ۱۵ هزار و ۹۰۰ میلیارد تومان رسیده و این شرکت در حال حاضر دومین شرکت بورسی کشور است، اضافه کرد: در حال حاضر ۲۰ درصد از سهام فولاد مبارکه در بورس و فرابورس است و ۸۰ درصد سهام متعلق به شرکتهای بزرگ و سهامداران حقیقی است و این نشان می‌دهد که بورس ابزار مناسبی برای تامین مالی بلندمدت بنگاه‌های اقتصادی است.

مدیرعامل شرکت توزیع نیروی برق استان یزد گفت

قاسم سلیمانی ها امروز، مروجین مدیریت مصرف برق باشند

مدیرعامل شرکت توزیع نیروی برق استان یزد، مهندس ارش نواب در جمع پلسداران و سربازان مرکز آموزشی ایت اله خامنی با تاکید براینکه سال قاسم سلیمانی در شرایط حساس صنعت برق می تواند نقش مروج شیوه صحیح مصرف باشد ، افزود: هرها پلسداران ، بسیجیان و خادمین انقلاب وجود کردند که باعث تعالی و ارتقای آن عرصه شده و در شرایط فعلی که زیادست همکاری همه اقشار برای مدیریت بار شبکه ضروریست ، می توانند به نحوی به نقش مروج و به عنوان ترویج کننده فرهنگ بهینه مصرف ایفای نقش کنند. وی با اشاره به اینکه آمریکا با ترور سردار دلها ، ظرور خدا ما را هدف قرار داد ، اضافه کرد: امروز کشورمان ما نیازمند همکاری جدی مردم در استفاده صحیح از انرژی برق است و فقط با رعایت شیوه مشترک یعنی استفاده از وسایل پر مصرف در ساعات کم باز و همچنین از استفاده آن در ساعات اوج بار و شد از این مرحله حساس گذر خواهیم کرد.این مسئول با بیان اینکه ایجاد ظرفیت نیروگاهی جدید برای تابستان سپاه در سال به تامل هزینه های بالای نگهداری و احداث نیروگاه مقرون به صرفه نیست ، خاطر نشان کرد : از ساعت ۱۲ ظهر و به ۲۰ به مدت چهار ساعت به عنوان اوج بار روز و شب از وسایل پر مصرف استفاده نشود و به جای آن در ساعات کم بار یا میان بار استفاده کنیم . مشکلی نخواهیم داشت و استفاده از انرژی برق را حق همه مردم ایران خواند و مدیریت پیک بار در تابستان را بسیار مهم دانست و گفت : به لطف خدا استان یزد در شاخص های نوع مصرف ، تفاوت فاحش میان صنایعبسی به ازای هر مشترک در طول سال در جایگاه ممتاز کشوری است.

همکاری سناد مرکزی معاینه فنی ساختمان کشور با شرکت گاز استان البرز

با هدف ایمن سازی ساختمان ها در مقابله با حوادث طبیعی، شرکت گاز استان البرز با ستاد مرکزی معاینه فنی ساختمان کشور همکاری می کند به گزارش سرویس روزنامه ثروت در استان البرز؛ در راستای ایمن سازی ساختمان ها در مقابله با حوادث طبیعی و خطرات احتمالاتی ناشی از بلند گاز رئیس ستاد مرکزی معاینه فنی ساختمان کشور با مدیر عامل شرکت گاز استان البرز دیدار کرد در این جلسه حسین تقی نژاد شریف مدیرعامل شرکت گاز استان البرز با تشریح به خطوات پلتشی از اقدامات این شرکت گزارش عملکرد خود را به این شکل ارائه نمود: در سال ۱۳۹۸ گاز ۳۰۰ کلی ۳۰۰ برآورد خطوط‌گاز در از منطقه کوی بوده و به این شکل آن را موگ خاموش نمی دانند که در سیستم عصبی تاثیر گذاشته و فرد هنگامی متوجه می شود که دیگر دیر شده است. خود نشان می‌دهد وی تصریح کرد: باید آموزش ایمنی در روستاهایی که تازه گاز دار شدند که به درستی انجام شود تا شباهد کاهش مرگ و میر ناشی از انتشار منواکسید کربن داشته. تقی نژاد تاکید کرد: حاده هایی که شاهده می شود ناشی از نظر ایمنی برق و گاز بررسی شود و سپس پایان کار داده شود.وی ادامه و افزود: همکاری با خیران در جهت کمک به این شکل در حال حاضر عمده تبار شرکت فولاد مبارکه به مواد اولیه و تجهیزات و قطعات به گی از شکل کشور مستقر در همین رسته از ابتدای سال ۱۳۸۱ تاکنون با همایتهای فولاد مبارکه بیش از ۱۰۰ هزار قطعه و تجهیز در داخل کشور توسعه‌ای نشده و بیش از ۶ هزار میلیارد تومان سرفصل‌های اقتصادی به بار آورده است. وی گفت نهادن فولاد مبارکه در فرایند دانش‌آموزی و نوسازی همیا بخشهای صنعت فولاد را یکی از مهمترین اقدامات استراتژیک این شرک

شهردار اصفهان:

نسخه جدید درگاه الکترونیکی شهرداری اصفهان رونمایی می‌شود



اصفهان- خبرنگار روزنامه جمهوری اسلامی: شهردار اصفهان گفت: نسخه جدید درگاه الکترونیکی شهرداری اصفهان همزمان با ۱۴ تیرماه روز شهرداری‌ها، رونمایی خواهد شد تا شهروندان در محیطی مخاطب محور خدمات مورد نیاز خود را دریافت کنند.

قدرت اله نوروزی در ارتباط زنده رادیویی با برنامه «سلام اصفهان» با اشاره به روز سوم خرداد و سالروز آزادسازی خرمشهر، با گرامیداشت یاد و خاطره شهدای این روز که مجاهدت‌های آنها پیروزی را رقم زد، اظهار کرد: دیروز هم روز قدس را پشت سرگذاشتیم و فراموش نمی‌کنیم که پیروزی با مقاومت و آزادگی حاصل می‌شود و در خرمشهر هم همین اتفاق افتاد. وی ادامه داد: شهرهای جهان در مسیر توسعه به سمت هوشمندسازی حرکت می‌کنند، شهر هوشمند الزاماتی دارد. شهرهای جهان در موقعیت‌ها و چالش‌های مشترک و نزدیک به هم قرار می‌گیرند، از این روز عضویت در شبکه‌ای از شهرها باعث می‌شود تا شهرها، مدیران و برنامه ریزان شهری فرصت‌ها و ضروریات را بهتر ببینند و از تجربیات مشترک برای حل چالش‌های مشترک استفاده کنند. شهردار اصفهان تصریح کرد: عضویت در این شبکه‌ها باعث می‌شود تا شهرها از چالش‌هایی که شهرهای دیگر با آن روبرو شدند آگاه شوند و از تجربیات مشترک استفاده کنند تا بتوانند در این مسیر با سرعت حرکت کنند. وی ادامه داد: یکی از این شبکه‌ها، «شبکه جهانی شهرهای پایدار هوشمند» موسوم به wego است که شهر اصفهان در هفته گذشته مراحل عضویت خود را در این شبکه طی کرد و رسما به این شبکه ملحق شد. این نهمین سازمان یا شبکه بین‌المللی است که اصفهان در حوزه شهرها توانست به عضویت آن دربیاید. نوروزی افزود: امیدوارم این اتفاق محرک و پشتیبانی برای شتاب گرفتن مسیر هوشمندسازی شهر اصفهان باشد و اصفهان از ظرفیت و تجربیات شهرهای دیگر استفاده کند. وی بیان کرد: در راستای شهر هوشمند، در هفته‌های گذشته در خصوص خدمات الکترونیکی که شهروندان می‌توانند به ویژه در زمینه شهرسازی الکترونیک استفاده کنند، اطلاع‌رسانی شد، خوشبختانه شرایطی مهیا شده که افراد می‌توانند با چند کلیک از طریق سایت my.isfahan.ir به خدمات دسترسی پیدا کنند.شهردار اصفهان تصریح کرد: از جمله این خدمات استعلامات بانک، دبیرخانه، محاسبه عوارض نوسازی و کسب و پیشه، نقشه‌های شهر، پرونده‌های شهرسازی، امور مربوط به مهندسین طراح و ناظر است. مدام درحال به روزرسانی این خدمات هستیم تا شهر با چند کلیک در اختیار شهروندان قرار گیرد. وی افزود: همزمان با ۱۴ تیرماه روز شهرداری‌ها نیز نسخه جدید درگاه الکترونیکی شهرداری اصفهان هم رونمایی خواهد شد تا شهروندان در محیطی مخاطب محور خدمات مورد نیاز خود را دریافت کنند، امیدواریم رضایت شهروندان با تصویب این فرآیندها حاصل شود که هدف اصلی همه این اقدامات نیز همین است. این خدمات می‌تواند صرفه جویی در وقت و هزینه کارکنان شهرداری و شهروندان را در شرایط بهتری فراهم کند.

نماینده مردم اصفهان در مجلس دهم:

آب، اشتغال و موانع تولید از مهمترین مسائل اصفهان است



اصفهان- خبرنگار روزنامه جمهوری اسلامی: نماینده مردم اصفهان در مجلس دهم گفت: آب، اشتغال و موانع تولید ازمهمترین مسائل و چالش‌های اصفهان است.

حمیدرضا فولادگر در جلسه شورای اداری استان اصفهان، قانون رفع موانع تولید و به تبع آن راه‌اندازی ستاد تسهیل استانی، قانون حمایت از کالای ایرانی، قانون بهبود مستمر محیط کسب و کار و چند بار همسو سازی قانون اصل ۴۴ و تعاون با سیاستهای نظام و قانون توسعه استاندارد ملی و چند قانون اصلاحی در بحث خودرو از جمله فعالیت‌های خود در دوره نمایندگی مجلس برشمرد.وی با اشاره به گزارش‌های نظارتی خود گفت: این نظارت‌ها سه خروجی داشت که بخشی توسط مجلس و بخشی توسط قوه قضاییه پیگیری شد و بخشی توسط نمایندگان مجلس به اصلاح برخی قوانین منجر شد.فولادگر با اشاره به پیگیری‌های مدیران اجرایی و نمایندگان استان، اظهارداشت: در زمان حاضر تونل گلاب ۲ یعنی سامانه دوم آب آشامیدنی ردیف پیدا کرد، ستاد احیای زاینده رود شکل گرفت، تونل بهشت آباد راه افتاد و تونل سوم و سد آن از بن بست خارج شد.وی تأکید کرد: استاندار پیگیری‌های اجرایی خوبی در بحث آب داشته است و در بحث اشتغال و سرمایه‌گذاری در چند سال استان اصفهان بیش از متوسط کشور بیکار داشت که در ماه‌های اخیر بهبود یافته است.

فولادگر تأکید کرد: راه جهش تولید استفاده از ظرفیت‌های مردمی است زیرا ۲ هزار میلیارد ریال نقدینگی در دست مردم است که اگر درصدی از آن به سمت تولید و اشتغال سوق پیدا کند، کل اشتغال استان را حل می‌کند.همچنین نماینده شاهین شهر و میمه در دهمین مجلس شورای اسلامی گفت: همراهی مردم در مقابله با بیماری کرونا نشان از همراهی آنها با نظام اسلامی است.حسینعلی حاجی با قدردانی از همه کسانی که در موضوع کرونا تلاش کردند، ادامه داد: مجموعه خدمات دست اندرکاران مدیریت بیماری کرونا موجب حفظ آبروی کشور و نظام شد چون اوایل می‌ترسیدیم که وضعمان چه می‌شود.وی تأکید کرد: به عنوان نماینده وظیفه داریم که تلاش کنیم استان توسعه یابد و باید از مسئولان و دولت حمایت کرد زیرا این استان باید جایگاه بهتر از این داشته باشد به ویژه در خصوص آب باید ایستاد. حاجی خاطرنشان کرد: مسئولان جنبه مردمی بودن را باید حفظ کنند و باور داشته باشیم مردم انقلاب را از خودشان می‌دانند که نمود آن ۱۳ دی سال گذشته در تشیع هفت میلیونی سردار قاسم سلیمانی مشهود بود. همچنین نماینده مردم گلپایگان و خوانسار اظهارداشت: اگر دولت و مجلس همراهی داشته باشند کارها سرعت می‌یابد.علی بختیار تصریح کرد: اگر چه نظارت یکی از وظایف مجلس است ولی نباید از این طریق دعواها به بین مردم و رسانه‌ها کشیده شود.بختیار همکاری و همگرایی بین اعضای مجمع نمایندگان اصفهان را از نقاط قوت نمایندگان استان در دهمین دور مجلس برشمرد و گفت: تجلی این همگرایی نمایندگان در خصوص آب همگرا مشهود بود و هر جا نیاز بود سر منافع استان همه نمایندگان با هر سلیقه‌ای متحد ایستادند و امیدواریم منتخبان این دوره این مسیر را با قوت ادامه دهند.همچنین نماینده نایین و خور و بیابانک در این جلسه با اشاره به تحریم‌های ظالمانه استکبار و مشکلات اقتصادی کشور، گفت: نظام جمهوری اسلامی با همه مشکلات و تحریم‌ها جایگاه خوبی در مقابله با بیماری کرونا به دست آورد که قابل تقدیر است و باید در این زمینه از مردم، کادر درمانی، نیروهای مسلح و بسیج و خیرین تقدیر کرد.عباسعلی پوربافرانی با بیان اینکه استان اصفهان فقط شهر و شهرستان اصفهان نیست، اظهارداشت: کرونا موجب شد برخی مدیران باور کنند برخی امکانات نیاز برخی شهرهای کوچک چون خود و بیابانک و نایین است ولی امروز باور دارند که خور و بیابانک به سیتی اسکن نیاز دارد.در پایان جلسه از خدمات نمایندگان استان اصفهان در مجلس دهم تجلیل به عمل آمد.

آغاز جشنواره فرهنگی هنری خانواده آبی در اصفهان

اصفهان- خبرنگار روزنامه جمهوری اسلامی: جشنواره فرهنگی هنری خانواده آبی روز جمعه با شعار شاد باشیم، یادبگیریم، زندگی کنیم با هدف یادآوری ارزش آب و حفظ این موهبت الهی در اصفهان آغاز شد.

مدیر روابط عمومی و آموزش همگانی شرکت آبفا اصفهان محورهای این جشنواره را نماهنگ، شعر و استندآپ کمدی برای سنین ۱۲ تا ۱۸ سال و نقاشی و دابسمش مخصوص سنین ۶ تا ۱۲ سال اعلام کرد.سید اکبر بنی طبا با بیان اینکه ۲۰ خرداد ماه حداکثر تاریخ برای ارسال خواهد بود، گفت: شرکت‌کنندگان می‌توانند آثار خود را به شماره ۰۹۰۱۸۱۱۲۷۴۲ در برنامه‌های روبیکا و ایتا ارسال کنند و اطلاعات بیشتر در خصوص نحوه تولید آثار در پورتال روابط عمومی آبفا اصفهان به آدرس pr.abfaesfahan.ir قابل مشاهده است.

وی اضافه کرد: برترین تولیدات در هفته صرفه جویی آب (هفته اول تیرماه)، از طریق پرتال شرکت اعلام و به نفرات اول تا پنجم هر بخش جوایز ارزنده‌ای تعلق خواهد گرفت. مدیر روابط عمومی و آموزش همگانی شرکت آبفا اصفهان با بیان اینکه هر شخص مجاز به ارسال ۲ اثر در هر بخش است، اظهارداشت: تولیدات باید متناسب با شئون دینی و هویت ایرانی باشد و علاوه بر آن کپی‌برداری از اینترنت یا اثر شخص دیگری نباشد. بنی طبا با اشاره به اهمیت بکارگیری فضای مجازی برای فرهنگ‌سازی و تشویق همگان به مصرف بهینه آب، تصریح کرد: جلب مشارکت جمعی مردم بویژه آموزش به کودکان و نوجوانان برای استفاده صحیح از نعمت‌های الهی از طریق شبکه‌های اجتماعی از جمله برنامه‌های چند سال اخیر شرکت آبفا بوده است.وی خاطرنشان کرد: برای استفاده بیشتر از فرصت پیش آمده در این ایام که اعضای خانواده به دلیل ماندن در خانه با هدف جلوگیری از شیوع ویروس کونا مدت بیشتری در کنار یکدیگر حضور دارند، یکی از بهترین راهکارها، انجام کارهای سرگرم‌کننده است، زیرا علاوه بر ایجاد فضای نشاط آور در خانواده، باعث ارتقاء سطح یادگیری، خلاقیت و مشارکت میان اعضا شده و خاطراتی شیرین و به یادماندنی از این روزها در کنار صرفه جویی در مصرف آب به یادگار خواهد گذاشت.مصرف آب در استان اصفهان از آغاز سال تاکنون نسبت به مدت مشابه سال قبل بطور متوسط ۱۸ درصد بیشتر شده و دلیل این امر شیوع ویروس کرونا و تأکید مسئولان درمانی بر شستشوی بیشتر دست‌ها و رعایت افزون‌تر مسائل بهداشتی برای جلوگیری از ابتلا به این بیماری است. آبفا استان اصفهان یک میلیون و ۱۸۰ هزار مشترک دارد که حدود ۸۰۰ هزار مشترکان خانگی هستند.

آغاز عملیات مبارزه با ملخ‌ها در ۱۰ هزار هکتار از اراضی اصفهان

اصفهان- خبرنگار روزنامه جمهوری اسلامی: مدیرکل مدیریت بحران استانداری اصفهان از آغازعملیات ردیابی و مبارزه با ملخ‌های وارد شده به استان، در سطح حدود ۱۰ هزار هکتار از اراضی زراعی و باغی شد.

منصور شیشه‌فروش افزود: این ملخ‌ها که در روزهای گذشته وارد استان شده‌اند، بیشتر بومی یا از نوع مراکشی و شکم بادمجانی هستند که بُرد پرواز زیادی ندارند.وی اضافه کرد: این حشرات تاکنون در ۱۰ هزار هکتار از اراضی زراعی و باغی استان بویژه در مناطق لنجان، تیران و کرون و میمه ردیابی شده‌اند. وی با بیان‌اینکه کار مبارزه با آنها شامل ردیابی، پایش، طعمه‌گذاری و سم‌پاشی آغاز شده است، اظهارداشت: با اقدام‌های به موقع، ملخ‌ها تاکنون خسارت چندانی به مزارع و باغ‌های استان وارد نکرده‌اند.مدیرکل مدیریت بحران استانداری اصفهان همچنین با اشاره به مبارزه با سن غلات در حدود ۳۴ هزار هکتار از اراضی کشت گندم و جو آبی استان خاطرنشان کرد: اقدام‌های لازم مانند پیش‌آگاهی، آموزش و کنترل در این زمینه انجام شده است.سن غلات مهمترین آفت گندم و جو در ایران و جهان است. خسارت این حشره به‌صورت کمی(کاهش میزان محصول گندم و جو) و کیفی(کاهش کیفیت گندم برای آرد و نان) پدیدار می‌شود.شیشه‌فروش از اقدام‌های صورت گرفته برای مبارزه شیمیایی با علف‌های هرز در ۴۶ هزار هکتار از اراضی استان خبر داد.وی با اشاره به بارندگی‌های دیروز در شرق و جنوب اصفهان گفت: هشدار به موقع در باره این بارندگی‌ها باعث شد تا ستادهای مدیریت بحران در شهرستان‌ها آماده باشند و سیلاب تلفات جانی نداشته باشد.مدیرکل مدیریت بحران استانداری اصفهان با بیان‌اینکه بیشترین بارندگی در ۲۴ ساعت اخیر در شهرضا با ۲۱ میلی‌متر و پس از آن کبوترآباد و دهاقان ثبت شد، اظهارداشت: این بارش‌ها به فعال شدن برخی از رودخانه‌های فصلی شهرضا، راه افتادن سیلاب، آبگرفتگی تعدادی از واحدهای مسکونی و وارد شدن خسارت به برخی از راه‌ها و تأسیسات منجر شد.شیشه‌فروش یادآور شد: برخی از خانه‌های روستایی با هشدارهای به موقع و قبل از رسیدن سیلاب، تخلیه و برخی از جاده‌ها مسدود شدند.وی افزود: در شرق اصفهان از جمله در جرقویه علیا و دهستان رامشه نیز سیلاب راه افتاد و برخی از واحدهای مسکونی دچار آبگرفتگی شدند و حدود ۳۰ راس دام نیز آسیب دیدند.

مدیرارشد خدمات فنی و پشتیبانی فولاد مبارکه اعلام کرد:

پشتیبانی از تولید ۶ محصول جدید در سال جاری

اصفهان- خبرنگار روزنامه جمهوری اسلامی: فولاد مبارکه در سال گذشته، علیرغم مشکلات عدیده توانست اهداف سالانهٔ خود را محقق سازد و همزمان با شروع سال جهش تولید نیز به رکوردها و موفقیت‌های پی درپی در بیشتر خطوط تولید دست یابد.

جواد نیلی، مدیر ارشد خدمات فنی و پشتیبانی فولاد مبارکه با اعلام این مطلب به بخشی از دستاوردهای این شرکت در سال ۹۸ و اقدامات آن در ماه‌های ابتدایی سال ۹۹ اشاره کرد و گفت: به طورکلی فولادسازان کشور به خصوص فولاد مبارکه سال ۹۸ را با دو چالش جدی و اساسی شروع کردند. چالش تأمین الکترود گرافیتی به دلیل تحریم‌های آمریکا و چالش تأمین مواد اولیه، یعنی کنسانتره سنگ آهن و گندله که با تلاش فراگیر و همچنین تمهیدات مدیریت شرکت، مشکل الکترود گرافیتی تا اواسط سال ۹۸ حل شد، ولی چالش تأمین مواد اولیه به دلیل جاذبه‌های صادراتی در این حوزه و سرمایه گذاری‌های انجام شده در بخش‌های پایین دستی و شرکت‌های معدنی کم وبیش ادامه دارد و هنوز هم بزرگترین نگرانی ما در سال ۹۹ است. وی ادامه داد: اثر چالش‌های فوق، که سهم مواد اولیه در آن بسیار قابل توجه است، به گونه‌ای بود که فولاد مبارکه در سال ۹۸ با کاهش ۷۰۰ هزار تن گندله، ۱,۳ میلیون تن آهن اسفنجی و ۹۰۰ هزار تن تختال روبه رو شد؛ به طوری که تمام ذخیرهٔ اسلب فولاد مبارکه برای پاسخگویی به نیاز بازار و کنترل قیمت و به میزان ۶۰۰ هزار تن به مصرف رسید و در صورت عدم تأمین مواد اولیه، افت تولید و تبعات آن در بازار اجتناب ناپذیر است.وی ادامه داد: در سال ۹۸ فولاد مبارکه توجه ویژه‌ای به تولید محصولات جدید و خاص جهت تأمین نیاز کشور و جلوگیری از واردات داشت که تولید تختال‌های محیط گازترش (کاربرد در لوله‌های انتقال نفت)، ورق گرم برای تولید لوله‌های با استحکام بالا و صنایع خودروسازی، و ورق سرد جهت تولید کانتینرهای دریایی و صنایع بسته‌بندی از آن جمله است.مدیر ارشد خدمات فنی و پشتیبانی فولاد مبارکه در ادامه برنامهٔ تولید فولاد مبارکه برای سال ۹۹ را بهره‌برداری حداکثری از ظرفیت‌های خطوط مختلف تولید اعلام وتصریح کرد: با تولید ۷,۵ میلیون تن گندله، ۹,۳ میلیون تن آهن اسفنجی، ۷,۲ میلیون تن تختال، ۶,۶ میلیون تن کلاف گرم و ۱,۶ میلیون تن محصولات سرد محقق خواهد شد. البته در صورتی که مواد اولیه و انرژی به موقع و به میزان کافی تأمین گردد.وی وضعیت خطوط تولید فولاد مبارکه در سال جدید را خوب توصیف کرد وبا اشاره به این که ضمن دستیابی به اهداف تولید خود، رکوردهای تولید قابل توجهی در بخش‌های مختلف آهن اسفنجی، تختال و کلاف گرم داشته‌اند.. وی در پایان از برنامه‌ریزی برای تولید ۶ محصول جدید که مصارف آنها در مخازن تحت فشار، لوله سازی، صنایع نیروگاهی و خودروسازی استخبر دادد وگفت این محصولات عمتاً صادراتی است و انشاءالله با حمایت و پشتیبانی خطوط تولید و تلاش و پشتکار مدیران و کارکنان نواحی این امر تحقق خواهد یافت.

واگذاری مسئولیت راه‌های فرعی و روستایی به راهداری و حمل و نقل جاده‌ای استان

اصفهان -خبرنگار روزنامه جمهوری اسلامی: معاون مهندسی و ساخت اداره کل راه و شهرسازی استان اصفهان از انتقال وظایف مربوط به حوزه راه‌های فرعی و روستایی به اداره کل راهداری و حمل و نقل جاده‌ای استان خبر داد.

در جلسه‌ای که در محل سالن اجتماعات این اداره کل برگزار شد از تلاش‌ها و زحمات سعید خدابخشی رئیس اداره نظارت بر راههای فرعی و روستایی و جمعی از کارکنان تحت مسئولیت وی که به لحاظ انتزاع بخش راه‌های فرعی و روستایی از بدنه راه‌وشهرسازی به اداره کل راهداری و حمل‌ونقل جاده‌ای منتقل می‌شوند قدردانی شد.بهزاد شاهسوندی معاون مهندسی‌وساخت اداره‌کل راه‌وشهرسازی استان اصفهان اذعان داشت: این انتقال در راستای ابلاغ مصوبه شماره ۲۲۶۵۶۶ روز ۳۱ تیرماه سال ۱۳۹۸ شورای عالی اداری و دستورالعمل نحوه اقدام در مورد قراردادهای راه روستایی انجام شده است. و به موجب آن تمامی وظایف، اختیارات، نیروی انسانی، ساختار تشکیلاتی و اعتبارات مرتبط به ساخت و توسعه راه‌های روستایی و فرعی از ادارات کل راه و شهرسازی استان‌ها و واحدهای شهرستانی آن منفک و به ادارات کل راهداری و حمل‌ونقل جاده‌ای و واحدهای شهرستانی سازمان مذکور منتقل می‌شود. وی افزود: به این ترتیب موضوع احداث راه‌های آزادراهی، بزرگراهی و اصلی در سطح وزارتخانه و یا اداره‌کل راه‌وشهرسازی صورت گرفته و امور مربوط به نگهداری کلیه محورهای استان و همچنین احداث و نگهداری راه‌های روستایی در اداره‌کل راهداری‌وحمل‌ونقل جاده‌ای به انجام می‌رسد. درپایان ضمن قدردانی از زحمات سعید خدابخشی در مسئولیت اداره نظارت بر راه‌های اصلی که همزمان بانظارت بر راه‌های روستایی صورت می‌گرفت. با ابلاغ حکم مدیرکل راه وشهرسازی استان اصفهان شهرام عباسی بعنوان سرپرست اداره نظارت برساخت راهها‌اداره کل معرفی ومنصوب شد.

شهردار خبر داد:

تجهیز ۸۰ درصد ناوگان تاکسیرانی اصفهان به بارکدخوان تا پایان سال جاری

اصفهان- خبرنگار روزنامه جمهوری اسلامی: شهردار اصفهان گفت: درحال حاضر نصب بارکدخوان روی ۵۰۰ تاکسی شهر اصفهان اجرا شده است و تا پایان سال در راستای هوشمند سازی، حدود ۸۰ درصد تاکسی‌ها مجهز به بارکدخوان می‌شوند تا از این طریق پرداخت کرایه تاکسی به صورت آنلاین برای شهروندان میسر شود.

قدرت اله نوروزی در ارتباط زنده رادیویی با برنامه «سلام اصفهان» اظهار کرد: با توجه به شرایطی که کرونا ایجاد کرده بود، هفته گذشته با تلاش سازمان تاکسیرانی امکان پرداخت کرایه تاکسی به صورت الکترونیکی و با استفاده از بارکد خوان (QR) در اصفهان فراهم شد. افزایش ضریب ایمنی، جلوگیری از برخورد فیزیکی در رد و بدل کردن اسکناس به خصوص در شرایط کرونایی، افزایش بهره وری و چابک سازی ناوگان از اهداف این طرح است. وی گفت: نکته مهم در اجرای این طرح این است که راننده تاکسی برای ایجاد زیرساخت این طرح نباید هزینه‌ای بپردازد چراکه در این طرح این شرکت مجری است که هزینه سخت افزاری طرح را پرداخت می‌کند. نوروزی افزود: امیدوارم این طرح مورد استفاده شهروندان قرار گیرد و تاکسیرانان شریف از شیوه اجرای طرح رضایت کامل داشته باشند. تاکسیرانان هم نظرات خود را منتقل کنند تا اگر مشکلی وجود داشت، برطرف شود.وی تصریح کرد: این طرح درحال حاضر روی ۵۰۰ تاکسی اجرا شده است و تا پایان سال در راستای هوشمند سازی حدود ۸۰ درصد تاکسی‌ها مجهز به بارکدخوان می‌شوند.

اصفهان، تنها شهری که موفق به خرید اتوبوس جدید شد

وی ادامه داد: سال گذشته و قبل از پایان سال، ۷۵ اتوبوس جدید خریداری کردیم که وارد اصفهان شده و به‌زودی مورد بهره‌برداری قرار می‌گیرد. شهردار اصفهان تصریح کرد: این کار اقدام بسیار مهمی بود چراکه در سال گذشته اتوبوسی برای خرید وجود نداشت اما ما اوراق مشارکت برای خرید داشتیم که نقد شده بود و شهر اصفهان تنها شهری بود که توانست این اقدام را انجام دهد. وی با اشاره به اینکه این اتوبوس‌ها به‌زودی وارد ناوگان اتوبوسرانی می‌شود، اظهار کرد: با توجه به اینکه هم‌اکنون به علت شیوع کرونا استفاده کمتری از اتوبوس‌ها می‌شود، ما هنوز این تعداد را وارد ناوگان نکرده‌ایم.

فراخوان عمومی شناسایی و جذب سرمایه‌گذار در پروژه‌های شهرداری اصفهان (شماره فراخوان ۹۹۱۰۳)

سازمان سرمایه‌گذاری و مشارکت‌های شهرداری اصفهان به نمایندگی از شهرداری منطقه ۵ اصفهان در راستای استفاده از توانمندی های سرمایه‌گذاران بخش خصوصی در نظر دارد نسبت به شناسایی و جذب سرمایه‌گذار حقیقی یا حقوقی جهت مشارکت در پروژه "احداث مجموعه مسکونی گل نرگس-قطعه ۳۴ " اقدام نماید. لذا از کلیه سرمایه‌گذاران علاقمند و واجد صلاحیت فنی، مالی و دارای تجربیات مرتبط دعوت به عمل می‌آید از تاریخ چاپ آگهی به جز ایام تعطیل با همراه داشتن رسید واریز مبلغ یک میلیون و پانصد هزار ریال (غیرقابل استرداد) به حساب شماره ۱۰۰۲۷۶۰۰۰۱۳ به نام شهرداری اصفهان نزد بانک شهر شعبه جهان نما، به دبیرخانه سازمان به آدرس: بوستان سعدی - روبروی صداوسیما-طبقه فوقانی بانک ملت مراجعه و نسبت به اعلام آمادگی خود و دریافت اسناد فراخوان اقدام نمایند.

ردیف	موضوع پروژه	کاربری	مساحت تقریبی زمین	منطقه	آدرس
۱	احداث مجموعه مسکونی گل نرگس قطعه۳۴	مسکونی	۲۹۱۹متر مربع	۵	خیابان صفه، تفکیکی گل نرگس

توجه:
آخرین مهلت عودت اسناد فراخوان تا پایان وقت اداری یک شنبه مورخ ۹۹/۰۳/۱۸ می‌باشد.
متقاضیانی که در فراخوان قبلی نسبت به ارائه اسناد ارزیابی و مدارک اقدام نموده اند نیازی به ارائه مجدد مدارک و اسناد نبوده و صرفا تکمیل فرم ها کفایت می کند.
متقاضیانی در بخش ارزیابی مورد تائید قرار خواهند گرفت که علاوه بر سابقه کاری مرتبط، قادر به ارائه مدارک معتبر مبنی بر صلاحیت فنی، مالی و مدیریتی باشند.
به درخواست‌هایی که از طریق دیگر یا پس از مهلت مقرر ارائه شوند ترتیب اثر داده نخواهد شد.
ارسال مدارک هیچگونه حقی را برای متقاضیان ایجاد ننموده و سازمان سرمایه‌گذاری و مشارکت‌های مردمی شهرداری اصفهان در رد یا انتخاب کلیه متقاضیان جهت ادامه فرایند فراخوان و انتخاب سرمایه‌گذار مختار است.

سازمان سرمایه‌گذاری و مشارکتهای مردمی شهرداری اصفهان

اخبار کوتاه از صنعت فولاد

اقدامات زیست محیطی فولاد سفیددشت

اصفهان- خبرنگارروزنامه جمهوری اسلامی: طرح توسعهٔ فضای سبز شرکت فولاد سفیددشت با حضور مدیرکل محیطزیست استان چهارمحال و بختیاری رونمایی شد. شهرام احمدی در این بازدید از اقدامات مثبت فولاد سفیددشت درخصوص توسعهٔ فضای سبز، خرید پساب شهرستان بروجن و تصفیه و بازچرخانی آب‌های خاکستری در فرایند تولید و همچنین از اقدامات زیست محیطی این شرکت ابراز رضایت کرد. محمود ارباب زاده مدیرعامل شرکت فولاد سفیددشت در این بازدید با تشریح وضعیت تولید، پروژه‌های توسعهٔ در دست اقدام و تشریح فعالیتهای زیست محیطی این شرکت گفت: شرکت فولاد سفیددشت به منظور تعهد به مسئولیت‌های اجتماعی خود در حوزهٔ موضوعات زیست محیطی اقدام به خرید پساب شهری و تصفیه و بازچرخانی آن در سیکل تولید شرکت کرده است. وی اظهار امیدواری کرد: به‌زودی با حمایت سهامداران و مسئولان استان شاهد افتتاح پروژهٔ فولادسازی و طرح انتقال پساب و راه‌اندازی تصفیه خانهٔ بهداشتی شرکت باشیم.

رشد ۱۰۹ درصدی سود ناخالص شرکت ایریسا

اصفهان- خبرنگارروزنامه جمهوری اسلامی:مجمع عمومی شرکت ایریسا در محل دفتر این شرکت با حضور اکثرسهامداران آن شرکت برگزار شد.مرتضی شبانی افزود: در این مجمع رسول سرائیان مدیرعامل، بازرس قانونی و حسابرس مستقل گزارش‌های خود را به مجمع ارائه کردند. پس از تصویب صورت‌های مالی منتهی به ۱۳۹۸/۱۲/۲۹ توسط سهامداران، روزنامهٔ گسترش صمت به عنوان روزنامهٔ کثیرالانتشار جهت درج آگهی‌های شرکت تعیین گردید و مؤسسهٔ حسابرسی آزمون پرداز ایران مشهود به سمت بازرس اصلی و حسابرس مستقل و شرکت آیین تراز آریا به سمت بازرس علی‌البدل برای سال مالی منتهی به ۱۳۹۹/۱۲/۳۰ انتخاب شدند. وی با بیان اینکه سرمایهٔ شرکت ایریسا ۳۱۸ میلیارد ریال است، گفت: طبق گزارش سال مالی ۹۸ این شرکت، درآمد عملیاتی شرکت ایریسا ۷۶ درصد و سود ناخالص آن نسبت به مدت مشابه سال قبل ۱۰۹ درصد افزایش یافته است. این شرکت در سال مذکور به ۲۲ میلیارد ریال سود خالص دست یافته است که حدود ۲۸ درصد آن در مجمع و به ازای هر سهم مبلغ ۲۰ ریال سود تقسیم گردید.

افزایش تولید و رشد سود عملیاتی در شرکت فولاد سنگ مبارکه

اصفهان- خبرنگارروزنامه جمهوری اسلامی:مجمع عمومی عادی سالانهٔ شرکت معدنی و صنعتی فولادسنگ مبارکهٔ اصفهان (سهامی خاص) با حضور اکثریت صاحبان سهام در محل شرکت معدنی و صنعتی فولادسنگ مبارکه اصفهان برگزار شد.مرتضی شبانی، مدیر امور مجامع و ارزیابی شرکتها با اعلام این خبر افزود: در این مجمع ابتدا گزارش عملکرد شرکت با توجه به کلنگ زنی طرح‌های افزایش ظرفیت سه برابری آهک و دولومیت کلسینه و دو برابری تولید سنگ دانه بندی شده در طرح‌های توسعهٔ شرکت فولادسنگ توسط مهرداد فقیهیان مدیرعامل شرکت، ارائه گردید و در ادامه، پس از قرائت گزارش بازرس قانونی و حسابرس مستقل شرکت، صورت‌های مالی سال مالی منتهی به پایان اسفندماه سال ۱۳۹۸ تصویب شد.وی با بیان اینکه سود خالص این شرکت در سال ۹۸، مبلغ ۱۲۲,۸۳۴ میلیون ریال بوده گفت: سود خالص این شرکت نسبت به مدت مشابه سال قبل ۶۲ درصد رشد داشته است.

دست یابی به رکورد تولید ماهانهٔ آهن اسفنجی در فولاد سفید دشت

اصفهان- خبرنگارروزنامه جمهوری اسلامی:همزمان با دومین ماه از سال جهش تولید، کارکنان پرتلاش واحد احیا مستقیم شرکت فولاد سفیددشت با تولید ۷۲ هزار و ۵۳۳ تن آهن اسفنجی موفق شدند به میزان ۲ هزار و ۲۲۸ تن رکورد تولید ماهانهٔ قبلی را که در دیماه ۹۸ به دست آمده بود، بهبود بخشند. جمشید علی بابایی، مدیر عملیات شرکت فولاد سفیددشت، با تأیید این خبر گفت: از آغاز راه‌اندازی واحد احیا مستقیم این شرکت، تاکنون بیش از ۲ میلیون تن آهن اسفنجی در این واحد تولید شده است.سرپرست واحد تکنولوژی فولاد سفیددشت در ادامه از پیشرفت ۸۲ درصدی روند اجرای پروژهٔ فولادسازی این شرکت خبر داد و ابراز امیدواری کرد: تا پایان سال جاری با راه‌اندازی این واحد، در بهره‌برداری از واحد فولادسازی و ریخته گری نیز مانند واحد احیا مستقیم در بین طرح‌های استانی پیشتاز باشیم.

کسب رکورد ماهانهٔ تولید آهن اسفنجی در ناحیهٔ آهن سازی

اصفهان- خبرنگارروزنامه جمهوری اسلامی:تلاشگران ناحیهٔ آهن سازی در سال جهش تولید در ادامهٔ عملکرد موفقیت آمیز این ناحیه با همت و تلاش مضاعف موفق شدند تولید آهن اسفنجی در مجموع واحدهای احیا مستقیم را به ۷۱۶ هزار و ۵۰۰ تن افزایش دهند.مدیر ناحیهٔ آهن سازی با بیان این خبر افزود: در مگامدولهای احیا مستقیم شهید خرازی نیز رکورد تولید ۲۵۵ هزار و ۷۰۰ تن به ثبت رسید.داریوش رشیدی رکورد قبلی تولید آهن اسفنجی در مجموع واحدهای احیا مستقیم را ۷۱۱ هزار و ۵۰۰ تن و رکورد پیشین واحد شهید خرازی را ۲۵۱ هزار و ۶۰۰ تن و مربوط به فروردینماه سال جاری اعلام کرد.

دستیابی به رکورد تولید کلاف گرم در مجتمع فولاد سبا

تلاشگران مجتمع فولاد سبا با ثبت رکورد ۱۳۱ هزار و ۲۰۰ تن تولید ماهانهٔ کلاف گرم برگ زرین دیگری به کارنامهٔ گروه فولاد مبارکه افزودند. مصطفی عطائی پور با اعلام این خبر گفت: رکورد قبلی تولید ماهانهٔ کلاف گرم متعلق به فروردین ماه گذشته و به میزان ۱۲۷ هزار و ۱۹۶ تن بوده است. مدیر مجتمع فولاد سبا، ابراز امیدواری کرد که با تأمین مواد اولیه و اجرای پروژه‌های طرح توسعه، چابکی و سرعت در تعمیرات نواحی و افزایش رضایت کارکنان همچون دو ماه ابتدایی سال ۹۹ بتوانند در تحقق شعار جهش تولید در این سال همچنان افتخار بیافرینند.

ثبت رکوردهای جدید تولید فولاد مبارکه با وجود محدودیت‌های کرونا

اصفهان- خبرنگارروزنامه جمهوری اسلامی:معاون بهره‌برداری شرکت فولادمبارکه از ثبت رکوردهای جدید این شرکت در ناحیه آهن سازی، آهن اسفنجی، نورد سرد، فولاد سبا و... با وجود محدودیت‌های کرونا خبر داد. مختار بخشیان با اشاره به دستیابی فولاد مبارکه به رکوردهای جدید تولید در نواحی مختلف، اظهار کرد: فعالان ناحیه آهن سازی توانستند رکورد تولید ۷۱۶ هزار و ۵۰۰ تن آهن اسفنجی در واحدهای احیا را به ثبت برسانند و رکورد قبلی این ناحیه در فروردین ماه با ۷۱۱ هزار و ۵۰۰ تن را، بهبود دهند. وی همچنین افزود: در واحد شهید خرازی ناحیه آهن سازی، نیز رکورد تولید ماهیانه آهن اسفنجی به میزان ۲۵۵ هزار و ۷۰۰ تن به ثبت رسید درحالیکه رکورد قبلی این قسمت در فروردین ماه ۲۵۱ هزار و ۶۰۰ تن بود.

آگهی مزایده فروش یا مشارکت

بدین وسیله به اطلاع میرساند شرکت نوظهور توسعه اسپادانا (سهامی خاص - ثبت ۱۸۳۷) به شماره شناسه ملی ۱۴۰۰۴۳۸۸۰۵۰ جهت تبدیل به احسن نمودن دارائیهای خود، در نظردارد یک پلاک زمین حدود ۲۰۴ متر مربعی مسکونی تجاری خود را واقع در زیبا شهر بر بلوار امام خمینی (ره) که دارای پروانه ساختمان تجاری ، مسکونی در ۴ طبقه با زیر زمین (۱۰۰٪ ساخت) از طریق مزایده به اشخاص حقیقی یا حقوقی واجد شرایط به فروش برساند یا بصورت مشارکت با اشخاص حقیقی یا حقوقی واجد شرایط نسبت به تکمیل آن اقدام نماید. لذا متقاضیان می توانند از تاریخ درج آگهی به مدت یک هفته جهت دریافت فرم مزایده یا فرم مشارکت به دفتر شرکت واقع در مبارکه - بلوار شریعتی- کوچه سوم - پلاک ۸ - طبقه اول- واحد ۲- مراجعه نمایند
در

معرفی مدیرکل جدید فرهنگ و ارشاد اسلامی کردستان



سنندج-خبرنگارروزنامه جمهوری اسلامی: وزیر فرهنگ و ارشاد اسلامی طی حکمی عبیدالله رستمی را به عنوان مدیرکل فرهنگ و ارشاد اسلامی استان کردستان منصوب کرد.

درحکم سیدعباس صالحی خطاب به عبیدالله رستمی آمده است: نظر به سوابق فرهنگی و تجربیات ارزنده جنابعالی، به موجب این حکم به سمت مدیرکل فرهنگ و ارشاد اسلامی استان کردستان منصوب می‌شوید.امید است با استعانت از خداوند متعال و بهره گیری از ظرفیت‌های موجود و نیروهای کارآمد و فرهیخته و تعامل سازنده با مسئولان و مدیران استان و ارتباط نزدیک با اصحاب فرهنگ و هنر و مردم فرهنگ دوست و هنر پرور استان کردستان در مسیر رشد فضایل اخلاقی و شکوفایی و اعتلای فرهنگ و هنر اسلامی و ایرانی موفق و موید باشید.خاطر نشان می‌شود، پیش از این جلال قلعه شاخانی مدیر کل فرهنگ و ارشاد اسلامی استان کردستان را بر عهده داشت.

۲۸ هزار نفر در خراسان رضوی مشمول دریافت وام صندوق بازنشستگی شدند

مشهد- خبرنگارروزنامه جمهوری اسلامی: مدیر صندوق بازنشستگی کشوری در خراسان رضوی گفت: ۲۸ هزار و ۷۱۷ نفر از متقاضیان دریافت وام ضروری چهار درصدی در این استان مشمول دریافت آن شدند.

مدیرعامل برق گلستان تأکید کرد:

لزوم مدیریت بهینه مصرف برق در ساعات پیک

گرگان - خبرنگارروزنامه جمهوری اسلامی: مدیرعامل شرکت توزیع نیروی برق استان گلستان بر لزوم مدیریت بهینه مصرف برق توسط مشترکین در ساعات اوج بار مصرف (ساعت ۱۳ الی ۱۷)تأکید کرد.

علی اکبر نصیری که درنشست خبری "روز مدیریت مصرف" در جمع خبرنگاران سخن می‌گفت با اشاره به افزایش ۱۰ درصدی مصرف برق استان طی روز شنبه ۱۷ خرداد ماه جاری، ازتمامی مشترکان در بخشهای مختلف خواست با توجه به افزایش دمای هوا مصرف برق را مدیریت کنند.

وی گفت: مدیریت مصرف برق موجب کاهش هزینه‌ها و



استفاده پایدار از این انرژی می‌شود.

سرویس و تنظیم درجه دستگاههای سرمایشی، عدم استفاده از وسایل برقی پر مصرف نظیر اطو، مشواره، لباسشویی استفاده از وسایل برقی کم مصرف و مدیریت مصرف در ساعات اوج بار (ساعت ۱۳ الی ۱۷) از توصیه‌ها وی به مشترکین خانگی بود.

وی با اشاره به سهم ۵۰ درصدی مصرف برق مشترکین خانگی در فصل گرما، اظهار داشت:طبق قانون قیمت برق مشترکانی که بیشتر از الگو تعیین شده، مصرف داشته باشند، ۱۶ درصد بیشتر از مشترکین کم مصرف محاسبه می‌شود.

وی در ابتدای این نشست به روز ۱۹ خردادماه که ازسوی شرکت توانیر بعنوان روز مدیریت مصرف نامگذاری شده است، اظهارکرد: مدیریت مصرف برق در یک کلام، "مصرف نکردن نیست، بلکه درست مصرف کردن است".

معاون بهره‌برداری شرکت آب و فاضلاب اصفهان تأکید کرد:

عبور از تابستان گرم اصفهان با صرفه جویی ۲۰ درصدی در مصرف آب

اصفهان- خبرنگار روزنامه جمهوری اسلامی: معاون بهره‌برداری شرکت آب و فاضلاب اصفهان با تأکید بر اینکه با افزایش دمای هوا به طور قطع با افت شدیدفشار آب مواجه خواهیم شد، گفت: از ۲۵ خرداد ماه به بعد حدود ۳۵ تا ۴۰ درصد مصرف آب استان اصفهان نسبت به فروردین ماه افزایش می‌یابد.

ناصر اکبری با تأکید بر صرفه جویی ۲۰ درصدی در مصرف آب شرب برای عبور از تابستان گرم امسال، اظهار کرد: طی ۱۰ روز گذشته در ساعت ۱۴ بعدازظهر دمای اصفهان به حدود ۳۵ تا ۳۶ درجه رسیده است که در این شرایط مصرف آب استان نسبت به مدت مشابه سال قبل حدود ۱۶ تا ۱۸ درصد افزایش یافته است.وی تأکید کرد: افزایش مصرف آب در استان ناشی از شیوع ویروس کرونا و رعایت موارد بهداشتی ازسوی مردم، افزایش دما هوا و استفاده از کولر است.معاون بهره‌برداری شرکت آبفای اصفهان با بیان اینکه مطابق پیش‌بینی هواشناسی دمای هوای اصفهان از فردا حدود چند درجه خنک‌تر می‌شود، افزود: البته از ۲۵ خرداد ماه دمای هوای استان دوباره حدود ۳ درجه نسبت به سال گذشته افزایش خواهد یافت.وی با اشاره به بسته شدن رودخانه زاینده رود، گفت: با توجه به اینکه حدود ۳ تا ۵ درصد از نیاز آبی اصفهان از چاههای فلمن تامین می‌شود با بسته شدن رودخانه و خشکی این چاهها میزان آبدهی آنها به صفر می‌رسد، همچنین با پیش‌بینی افزایش دو درجه‌ای دمای هوا در ماههای گرم سال (تیر و مرداد) نسبت به سال قبل به طور قطع حدود ۲۲ درصد نسبت به مدت مشابه سال گذشته مصرف آب استان بالاتر خواهد رفت.اکبری با بیان اینکه با افزایش هر درجه دمای هوا حدود ۲ تا ۳ درصد مصرف آب در استان افزایش می‌یابد، پیش‌بینی کرد: از ۲۵ خرداد ماه به بعد حدود ۳۵ تا ۴۰ درصد مصرف آب استان اصفهان نسبت به فروردین ماه افزایش می‌یابد که این به دلیل افزایش مصرف کولر، استحمام و کرونا است.

انتقاد نماینده مردم نوشهر، چالوس و کلاردشت در مجلس از سنتی بودن کشاورزی در مازندران

افتتاح مرکز نظارت پهپادی بر ترافیک جاده‌ای استان سمنان



سمنان- خبرنگار روزنامه جمهوری اسلامی: مرکز نظارت پهپادی بر ترافیک جاده‌ای در استان سمنان با حضور رئیس پلیس راهور ناجا، فرمانده نیروی انتظامی استان سمنان و جمعی از مقامات نظامی و انتظامی این استان افتتاح شد.

رئیس پلیس راهور ناجا در مراسم افتتاح این مرکز،نظارت بر تراکم‌های ترافیکی و بررسی علت وقوع آن، ثبت و رصد تخلفات را بخشی از قابلیت‌های این پهپاد ذکر کرد و افزود: محور مواصلاتی تهران مشهد که بیشترین بخش آن در استان سمنان است موجب گردیده تا استان سمنان بعنوان پایلوت جهت اجرای این طرح انتخاب شود. سردار سرتیپ کمال هادیانفر گفت: این پهپاد با قابلیت رصد مستمر جاده‌های کشور و با هدف تامین امنیت رانندگان و کاهش تصادفات جاده‌ای طراحی شده است. وی گفت: کاهش تصادفات از موضوعات جدی پلیس راهور است و با پیگیری و هماهنگی‌های مستمر فرماندهی نیروی انتظامی استان این طرح پهپادی در استان سمنان افتتاح گردیده است.

رئیس پلیس راهور ناجا همچنین از برقراری ارتباط این پهپاد با قرارگاه پلیس راه استان و کشور خبر داد و گفت: اساس فعالیت این پهپاد خودروهای حادثه ساز و خودروهایی که حرکات خطرناک در طول جاده‌ها انجام می‌دهند است و بیشتر در محورهای اصلی فعالیت می‌کند.

اخبار

برگزاری دوره آموزشی نصب پلمپ کنتور آب برای مامورین قرائت کنتور در آبفا دزفول

مدیر امور آبفا دزفول از برگزاری دوره آموزشی نصب پلمپ کنتور در آبفا دزفول ویژه مامورین قرائت کنتورخبر داد .

جمال الدین برفر تشریح کرد ؛ در راستای رعایت حقوق همشهریان و لزوم انجام دستورالعمل های نصب کنتور همراه با پلمپ، مامورین قرائت از این پس ضمن قرائت کنتور اقدام به نصب پلمپ کنتور می نمایند .

وی در ادامه اذعان داشت ؛ این اقدام بعد از مطمئن شدن از عملکرد صحیح کنتور با هدف راستی آزمایی عملکرد کنتور آب مشترک صورت می گیرد و بدیهی است هر گونه دستکاری کنتور، پس از نصب پلمپ باعث اختلال در نحوه محاسبه و تخلف محسوب می شود.

گفتنی است: این دوره آموزشی با رعایت تمام پروتکل های بهداشتی و فاصله گزاری اجتماعی در آبفا دزفول برگزار شد.

تجلیل از روابط عمومی توزیع برق استان زنجان به عنوان روابط عمومی برتر

به گزارش دفترروابط عمومی شرکت توزیع نیروی برق استان زنجان،در همایش گرامیداشت روز ارتباطات وهفته روابط عمومی که در سالن اجتماعات استانداری زنجان برگزار گردید ازروابط عمومی این شرکت تجلیل شد.در این نشست صمیمی که حضرت آیت اله خاتمی نماینده ولی فقیه و امام جمعه زنجان و دکتر حقیقی استاندار و جمعی از مدیران دستگاه های اجرایی و مدیران روابط عمومی حضور داشتند ضمن تبیین نقش تاثیرگذار روابط عمومی در بخش های مختلف جامعه و کشور ، چالش های پیش روی آن نیز تشریح شد.

در ادامه این همایش بخاطر فعالیت های تاثیرگذار و نقش آفرینی در برهه های حساس ومهم سال گذشته و همچنین تعامل خوب رسانه ای و اطلاع رسانی از رویا قزلباش مدیر روابط عمومی شرکت توزیع نیروی برق استان زنجان با اهداء لوح سپاس قدردانی شد.

به همت شرکت بهره برداری نفت و گاز مسجدسلیمان انجام شد؛

اهدای بسته های غذایی و بهداشتی به خانواده زیر پوشش بهزیستی

شرکت بهره برداری نفت و گاز مسجدسلیمان در راستای عمل به مسئولیت های اجتماعی اش تعداد ۵۵ بسته مواد غذایی و بهداشتی را تهیه و برای توزیع میان خانواده های زیرپوشش بهزیستی و خانواده های دارای فرزند اوتیسم در اختیار اداره بهزیستی مسجدسلیمان قرار داد.

فرمانده پایگاه مقاومت بسیج شرکت بهره برداری نفت و گاز مسجدسلیمان با بیان این خبر اظهار داشت: این اقدام به منظور مشارکت در طرح و رزمایش مومنانه و توسط پایگاه مقاومت بسیج صنعت نفت مسجدسلیمان و در راستای عمل به مسئولیت های اجتماعی این شرکت صورت گرفته است.

غلامرضا امینی افزود: بسته های تهیه شـده مشتمل بر برنج، مرغ، ماکارونی، روغن مایع، رب گوجه، عدس و لوبیا و همچنین مایع دستشویی و ظرفشویی می باشد که به منظور توزیع میان خانواده های نیازمندان تحویل اداره بهزیستی شد.

برگزاری سومین جلسه بازنگری سند استراتژی شرکت گاز استان سمنان

سومین جلسه بازنگری سند استراتژی شرکت گاز استان سمنان در سال ۹۹برگزارشد.

به گزارش روابط عمومی؛ محسـن شعبانی رئیس برنامه ریزی و مدیر تعالی شرکت گاز استان سـمنان از سومین جلسه بازنگری سند استراتژی این شـرکت در سال ۹۹ و با حضور اعضاء هیئت مدیره خبرداد و گفت: شناسایی و به روزآوری نیازها و انتظارات ذینفعان، عوامل تأثیرگذار در محیط داخل و بیرون سـازمان و استراتژی های مقابله با هر یک از آنها، تدوین برنامه ها و اقدامات شـرکت گاز استان سمنان در راستای اسناد و برنامه های توسعه ای استان و کشور از مهمترین گام هایی است که در بروز آوری سند استراتژی شرکت گاز استان سمنان مورد توجه قرارخواهدگرفت.

وی افزود: در این جلسه برنامه های شرکت گاز استان سمنان در مسیر تعالی و نحوه پیگیری و ساختار کارگروه های مربوطه طی سال۱۳۹۹ نیز مورد بحث و بررسی قرارگرفت.

گفتنی است باتوجه به شرایط خاص کشور و شیوع ویروس کرونا، این جلسه با رعایت پروتکل های بهداشتی انجام گردید.

همزمان با ماه مبارک رمضان محقق شد؛

مشارکت مدیریت و کارکنان در پویش مهربانی و همدلی مومنانه

سرپرسـت روابط عمومی شـرکت ملی پخش فرآورده های نفتی منطقه ایلام از مشـارکت ۳۵۰میلیون ریالی مدیریت و کارکنان شرکت ملی پخش فرآورده های نفتی منطقه ایلام در ماه مبارک رمضان در قالب پویش مهربانی و همدلی مومنانه به خانواده های نیازمند و اقشار آسیب پذیر استان خبر داد.

مهری احمدی با اعلام این خبر گفت:در راستای اجرای فرامین و تاکیدات رهبر معظم انقلاب مبنی بر برگزاری و ایجاد یک پویش گسترده برای مواسات، همدلی و کمک مومنانه به نیازمندان و اقشار آسیب پذیراقتصادی در شرایط کنونی جامعه قریب به مبلغ ۳۵۰میلیون ریال به حساب نیازمندان واریز شد.

وی گفت:به علت رعایت فاصله اجتماعـی و جلوگیری از انتقال ویروس کرونا امکان توزیع مستقیم اقلام خوراکی و بهداشتی در بین خانوارهای نیازمند وجود نداشته و به همین دلیل این نوع همدلی از طریق پرداخت به کارتهای بانکی انجام شده است. سرپرست روابط عمومی شرکت ملی پخش فرآورده های نفتی منطقه ایلام در پایان گفت:این شرکت بانگاه ویژه ای به فعالیت های عام المنفعه و اقدامات خیرخواهانه در سال های گذشته ،از سال ۹۷ اقدام به تاسیس صندوق انجمن خیریه کریم اهل بیت(ع)با مشارکت همگانی کارکنان داشته و در راستای حل مشکلات اجتماعی و معیشتی خانوارهای نیازمند، بی سرپرست وایتام قدم بر داشته است.

برنامه های گرامیداشت سالروز فتح خرمشهر در شرکت توزیع برق سمنان تشریح شد

فرمانده پایگاه مقاومت بسیج نور شرکت توزیع نیروی برق استان سمنان، برنامه های بزرگداشت سی و هشتمین سالگرد حماسه جاودانه فتح خرمشهر در این شرکت را تشریح کرد.

حمیدنظری گفت: باتوجه به این که امسال، چهلمین سال دفاع مقدس را پیش رو داریم، برنامه های فرهنگی، هنری، ورزشی و ارزشی مناسبی در بازه سوم خرداد تا خاتمه سال جاری پیش بینی گردیده که در مناسبت ها به نحو شایسته ای به اجرا در خواهند آمد. وی به برنامه های نکوداشت سالروز آزادسازی خرمشهر اشاره کرد و افزود: فضاسازی و تبلیغات محیطی، برپایی نمایشگاه عکس جاودانه ها و حماسه آفرینی های رزمندگان در عملیات بیت المقدس، تهیه روزشمار و بروشور اطلاع رسانی دستاوردهای این عملیات در دفاع مقدس و تجلیل از خانواده شهید منتسب به همکار که در سوم خرداد سال ۱۳۶۱ به فیض عظیم شهادت نائل آمده، از جمله این برنامه ها اسـت. وی باعنوان این که سوم خرداد به عنوان "روز مقاومت، ایثار و پیروزی" نامگذاری شده تصریح کرد: تشکیل میزخدمت بسیجیان شرکت در مدیریت های توزیع برق، برگزاری مسابقه کتابخوانی الکترونیکی از کتاب "خرمشهر، از اِشغال تا آزادی و پخش فایل های صوتی و نماهنگ حاوی روایت گری دفاع مقدس از طریق اتوماسـیون اداری و شبکه پیام رسان داخلی، از دیگر برنامه های پیش بینی شده به شمار می رود.

بهسازی و تعمیرات اساسی در قطب حمل و نقل بار استان یزد

معاون فنی و نظارت بر بهره‌برداری اداره کل راهداری و حمل و نقل جاده ای استان یزد، گفت: عملیات بهسـازی و تعمیرات اساسی پایانه بار و تیرپارک استان یزد تا عید سعید فطر به پایان می رسد به گزارش روابط عمومی اداره کل راهداری و حمل و نقل جاده ای استان یزد، حامد معتمدی ابراز داشت: با توجه به عمر بالای ساختمان ها، محوطه و تاسیسات پایانه بار و تیرپارک اسـتان یزد که به عنوان قطب حمل و نقل بار استان محسوب می شود، این اداره کل به منظور انجام تعمیرات اساسی در پایانه و ارائه خدمات مطلوب تر به رانندگان سراسر کشور از انتهای سـال ۱۳۹۸ اقدام به عقد قرارداد کرد معتمدی، افـزود: در حال حاضر عملیات تعمیر آبروها، جداول، ساختمان های اداری، تاسیسات برقی و رنگ آمیزی با پیشرفت ۸۰ درصد همراه است و رانندگان و کاربران تا انتهای ماه مبارک رمضان، شاهد تغییرات اساسی در ظاهر و کارکرد اجزای پایانه خواهند بود وی اضافه کرد: در سال های گذشته با اعتباری بیش از ۱۷ میلیارد ریال، طرح آبرسانی و آتش نشانی محوطه پایانه بار استان یزد انجام شد و هم اکنون مرحله اجرا و تکمیل سیستم آبیاری قطره ای در محوطه ی فضای سبز ۲۶ هکتاری پایانه بار استان، در حال انجام است معاون فنی و نظارت بر بهره‌برداری اداره کل راهداری اسـتان یزد ادامه داد: بهینه سازی سیستم آبیاری فضای سبز در سال های گذشته باعث کاهش ۳۵ درصدی آب شرب شهری و کاهش ۲۵ درصدی آب کشاورزی پایانه بار در سال ۱۳۹۸ شد که قطعا اجرای سیستم آبیاری قطره ای سبب کاهش محسوس آب مصرفی در سالجاری خواهد شد.

اتحادیه کتابفروشان شیراز خواستار شد:

توقف طرح توزیع کتب درسی توسط دولت در سال تحصیلی جدید



■ گروه سرزمین ایران
all.around.iran@jahaneghtesad.com

اتحادیه کتابفروشـان استان فارس به کمپین "نامه به رهبری مبنی بر منع ورود دولت در توزیع کتب درسـی" پیوسـت، کمپینی که درخواست‌شـان کمک به فعالان کتاب و نوشـت افزار فروش با جلوگیری از قطع ارتباط دانش آموزان و والدین آنان به واسطه توزیع اینترنتی کتب درسی، خصوصا در شرایط کنونی اقتصادی، است.

از سال گذشته وزارت آموزش و پرورش عرضه و توزیع کتب درسی دوره متوسطه اول و دوم را برای خود انحصاری و کتابفروشی‌ها را از روند عرضه حذف کرد تا بخشی از درآمد و عاملی موثر بر رونق فعالیت کتابفروشی‌ها پاک شود!. موضوعی که حداقل یکبار در سال دانش‌آموزان و والدین آنان را به یک کتابفروشی می‌کشاند.

به گزارش ایسنا، امسال دومین سال اسـت که وزارت آموزش و پرورش قصد دارد توزیع کتاب‌های درسـی را عهده‌دار شـود تا مسـیری از کوره راه‌های درآمد بخشـی از کتابفروشان، همچنان مسـدود بماند، آنهم در سـالی که ۲ ماه ابتدایی آن را با کسادی و بی‌رونقی در همه کسب و کارها، خصوصا فعالیت‌های اقتصادی در حوزه فرهنگ و هنر آغاز کرده‌ایم.

طی هفته‌های اخیر، مجادله و اختلاف نظر بر سر توزیع کتب درسی، وارد فاز جدیدی شد و جمعی از کتابفروشان سعی کردند با ایجاد کمپینی، به رفتار وزارت آموزش و پرورش، اعتراض کنند، کمپینی که خروجی آن یک نامه تظلم‌خواهی به محضر رهبر معظم انقلاب اسلامی است.

رئیس اتحادیه کتابفروشـان شیراز در گفت و گو با ایسنا با اشاره به رایزنی‌های انجام شـده برای حل موضوع، گفت: این رایزنی‌ها تاکنون پاسـخ نداده و وزارت آموزش و پرورش همچنان توزیع کتاب‌های درسـی برخی مقاطع تحصیلی را از سال گذشته به نفع خود مصادره کرده است.

محمدعلی زعفرانی ادامه داد: توزیع کتاب‌های درسـی به جز در دوره‌های ابتدایی و هنرستان، همواره توسط اعضای اتحادیه صنف کتاب و نوشت‌افزار فروشان و بر اساس شرح شغلی آنان که طبق قانون نظام صنفی تدوین شده بود، انجام می‌شد و همواره رضایت از این شکل کار وجود داشت.

رئیس اتحادیه کتابفروشـان شـیراز افزود: متأسـفانه هم اکنون برخلاف تجربیات وزارت آموزش و پرورش به شـرکت چاپ و نشر کتاب‌های درسـی ایران تکلیف کرده که توزیع و عرضه این کتب را در مقاطع دهم- یازدهم و دوازدهم برای در تمام رشته‌های تحصیلی، اینترنتی کند؛ این موضوع در شـرایط اقتصادی کنونی موجب مضاعف شـدن فشارها بر واحدهای صنفی در این حوزه شده است.

زعفرانی با اشـاره به گردش اقتصادی ایجاد شده به واسطه توزیع کتاب‌های درسی توسط اعضای این صنف، گفت: نکته قابل توجه در توزیع کتاب توسط آموزش و پرورش کم شدن ارتباط عمومی خانواده‌های ایرانی و دانش‌آموزان با کتابفروشی‌ها است. در سال‌های قبل حضور خانواده‌ها در کتابفروشـی‌ها به بهانه خرید کتاب‌های درسی نوعی ارتباط و آشنایی و پیوند میان کتابفروشی‌های محلی و خانواده‌ها و نیز گردش اقتصادی این مشاغل در شهرها را ایجاد می‌کرد که اقدام فعلی آموزش و پرورش آن را تهدید کرده است.

او با یادآور شـد: بخشنامه آموزش و پرورش تحت عنوان فروش اینترنتی کتاب درسی نه تنها با اصل ٤٤ قانون اساسی و قوانین نظامی صنفی مغایرت دارد، بلکه اصرار این وزارتخانه برای ورود مستقیم به عرصه توزیع کتاب درسی و فروش آن خلاف قوانین اساسی و فعالیت‌های صنفی بخش خصوصی در کشـور است و با رسالت اصلی آن وزارتخانه یعنی نظـارت بر توزیع نه فروش کتاب‌های درسی مغایرت دارد.

رئیس اتحادیه کتابفروشـان شیراز با بیان اینکه اعضای این صنف مورد بی‌مهری قرار گرفته‌اند، گفت: به نظر می‌رسد در مقطع کنونی و با توجه به شـرایط اقتصادی ضعیف صنف ناشر و کتابفروشان فرصت مناسبی برای واگذاری موضوع عرضه این محصولات به صنف تخصصی آن بیش از پیش احساس شده و دولت می‌تواند با چنین اقدامی گامی مهم در زمینه خصوصی سازی نیز بردارد.

او با تاکید بر اینکه فاصله گرفتن آموزش و پرورش از اصل مدرسه محوری که در سـند تحول بنیادین این تشکیلات به شکل ویژه دیده شده است، گفت: به نظر می‌رسد که با ورود وزارت آموزش و پرورش به موضوع تامین و توزیع کتب درسـی و لباس فرم و سرویس مدارس، این وزارتخانه شان خود را از متولی اصلی تعلیم و تربیت به یک بنگاه اقتصادی، تنزل داده است.

رئیس اتحادیه کتابفروشان شـیراز اضافه کرد: باید بدانیم که سال گذشته و در فاز اول اجرای طرح توزیع کتب درسی، عرضه به موقع انجام نشد و براساس گزارش‌ها، در برخی از شهرها و روستاها، این کتب ماه‌ها بعد از شروع سال تحصیلی به دست دانش آموزان رسید. این نارسایی بارها در رسانه ملی، جراید و شبکه‌های اجتماعی مطرح شد و ارسال کتاب از طرف شرکت چاپ و نشر کتب درسی ایران تا آذرماه گواه این مدعاست.

زعفرانی ایجاد بازار سیاه و فروش نسخه‌های کپی کتب درسی به چندین برابر قیمت را از تبعات نارسایی در توزیع به موقع توسط آموزش و پرورش بعد از چهل سال توزیع مناسب و بدون حاشیه و به هنگام در شبکه توزیع گسترده کتابفروشان دانست و با اشاره به فراهم نبودن زیرساخت‌های لازم و مناسب در این حوزه، تاکید کرد که مناطق کم برخوردار و افراد آسیب‌پذیر بیشترین زیان را از اجرای این طرح دیده‌اند و خواهند دید.

رئیس اتحادیه کتابفروشان شیراز ایجاد زمینه‌های فساد و رانت در هرگونه تمرکز (اقتصاد و انحصار)، عدم شفافیت و پاسخ‌گویی در تمرکز تولید توزیع و نظارت بر حسـن اجـرا در یک وزارتخانه، معذورات دانش‌آموزان و اولیا آنان در اعتراض و شکایت در صورت بروز هرگونه نارسایی در امر توزیع و یا اضافه دریافت بابت کتب درسی از سوی مدارس را از دیگر تبعات اجرای این طرح دانست.

زعفرانی یادآور شد: در سالی که بابت فراگیری ویروس منحوس کرونا و تعطیلی مدارس و واحدهای آموزشی، این صنف متحمل زیان‌های فراوان شـده است، توزیع کتب درسی توسط آموزش و پرورش ضربه مهلکی به اقتصاد نحیف اما آبرومند صنف کتاب و نوشت افزار فروشی است که از دیرباز تاسال گذشته عهده‌دار این مهم بوده‌اند.

معاون خدمات مشترکین و درآمد آبفا استان اصفهان خبر داد:

پیمایش بیش از ۲ میلیون انشعاب آب در استان اصفهان

■ گروه سرزمین ایران
all.around.iran@jahaneghtesad.com

معاون خدمات مشترکین و درآمد آبفا استان اصفهان از اجرای طرح پیمایش بیش از ۲ میلیون انشعاب آب در استان اصفهان در سال جاری خبر داد.

رضا رضایی با اشاره به پیمایش بیش از ۲ میلیون انشعاب آب گفت: در سـال جاری اجرای جامع طرح پیمایش انشعابات آب در ۹۳ شهر و بیش از ۹۵۳ روستا، در سطح استان صورت می گیرد.

وی اعـلام کرد: با اجرای این پروژه کـه با همکاری بیش از ۲۷۰ کنتور نویس انجام می شـود، علاوه برشناسـایی و قطع انشـعاب های غیر مجاز، می توان انشعاب های پرمصرف یا تغییر کاربری و تغییر واحد را شناسـایی و وضعیت آنها را به روز رسانی کرد.

معاون خدمات مشترکین و درآمد آبفا استان اصفهان ادامه داد: در این طرح، راسـتی آزمایی شماره تلفن همراه مشترکین نیز بررسی می گردد تا از دریافت قبوض به صورت الکترونیکی توسط آنها اطمینان حاصل گردد.

رضایی در خصوص پیمایش باغـات، واحدهای تفریحی و صنعتی عنوان کرد: با پیمایش انشعاب آب باغات ، استخرها ، واحدهای تفریحی و صنعتـی در صورتی که با واحدهایی مواجه شویم که آب را بیش از الگوی تعریف شده مصرف می کنند، به آنها اخطار لازم داده می شود که این امر تاثیر به سزایی در جلوگیری از مصرف بی رویه آب دارد.

وی با اشـاره به میزان مصرف سـرانه آب در اصفهان اظهار داشـت: هم اکنون میزان سـرانه آب شـرب و بهداشت در اصفهان در حدود ۱۵۰ لیتر درشـبانه روز اسـت، که در این میان اجرای طرح پیمایش انشـعابات آب درکاهش این عدد تاثیرگذار اسـت. معاون خدمات مشترکین و درآمد آبفا استان اصفهان با اشاره به پیمایش انشعاباتی که تغییر کاربری داده اند و با افزایش مصرف در ظرفیت قراردادی مواجه شده اند، اظهار داشت: با پیمایش این گونه واحدها نه تنها محاسبات دقیق آب بها صورت می گیرد، بلکه خدمات بهتری هم به مشـترکین ارائه می شود، چراکه با افزایش تعداد واحدها، قطر کنتور نیز افزایش می یابـد و در این پیمایش با تعویض کنتور قدیمی با کنتور با قطر بیشـتر، میزان آب بیشتری با فشار مناسب در اختیار مشترکین قرار می گیرد که به نوعی خدمات رسانی بهتر محسوب می شـود. رضایی با بیان اینکه در حال حاضر ٦٧٦ هزار انشعاب فاضلاب به مشترکین واگذار شده است تصریح کرد:در سـال جاری طرح فروش انشعاب فاضلاب در مکان هایی که دارای امکانات فنی هسـتند، با استفاده از تسهیلات قرض الحسـنه بلند مدت ادامه دارد و متقاضیان می توانند از طریق سامانه ۱۵۲۲ در خواست خود را ثبت کنند.

رئیس جدید روابط عمومی پالایشگاه گاز شهید هاشمی نژاد:

برون سپاری فعالیت ها و بازنگری فرآیندهای روابط عمومی در شرکت پالایش گاز شهید هاشمی نژاد

■ گروه سرزمین ایران
all.around.iran@jahaneghtesad.com

رئیس جدید روابط عمومی پالایشـگاه گاز شهید هاشمی نژاد گفت: بنابر مقتضیات زمان و فرا رسـیدن موعد بازنشسـتگی مدیری پیشکسـوت و با اعتماد مدیران ارشـد پالایشگاه، این وظیفه خطیر به بنده محول شده است و با تلاش همکاران شاغل این حوزه می کوشـیم تا در راستای تحقق اهداف و استراتژی های شرکت گام برداریم.

به گزارش روابط عمومی شرکت پالایش گاز شهید هاشمی نژاد، رضا رضازاده فیض آبادی در نشسـتی به مناسبت هفته روابط عمومی و ارتباطات که با حضور مدیرعامل و تنی چند از مدیران ارشـد برگزار شد افزود: با توجه به وظایف و ماموریت محوله در نخستین حرکت اقدام به آسیب شناسی فعالیت ها نموده تا با استفاده از خلاقیت و نوآوری روشهای نوین ارتباطی را در پالایشگاه پیاده سازی نماییم.

وی تصریح کرد: در همین راسـتا برای ارتباط دو سویه مدیران و کارکنان و اطلاع رسـانی فعالیت های سازمان به همکاران از کانال های ارتباطی پرطرفدار نظیر فضای مجازی، سامانه پیامک و سامانه نظرسنجی موبایلی بهره مند شدیم و هم اکنون وضعیت موجـود را پایش و نظرات همـکاران را دریافت می کنیم تا با برنامه ریزی به وضعیت مطلوب برسیم.

رضازاده خاطر نشـان کرد: فعالیت های قابل برون سپاری در حوزه روابط عمومی را احصا و شناسایی کرده و برآنیم با توجه به رویکرد پالایشگاه در جهت تقویت و توانمندسازی شرکت های حاضر در شهرسـتان سرخس و گروه های حرفه ای گام بر می داریم.

وی بیان داشـت: بازنگری فرایندهـا و روش های اجرایی با اولویت بهره گیری ازقابلیت های فضای مجازی و ایجاد شرایط دورکاری نیز مدنظر قرار گرفته است.

این مقام مسـئول تاکید کرد: در حوزه مسئولیت های اجتماعی و توجه به ذینفعان اقدامات بسـیار ارزشمندی از سوی شرکت پالایش گاز شـهید هاشـمی نژاد به خصوص از زمان شـیوع بیماری کرونا در اسـتان خراسان رضوی و به تبع آن در سطح شهرستان مرزی سرخس و روستاهای همجوار انجام شده است و برای اطلاع همشـهریان از اقدامات انجام شده گزارش های خبری تهیه و در جهت اطلاع رسـانی به مردم از رسـانه ملی پخش گردید.

رضازاده اضافه کـرد: همچنین با توجه به ماه مبارک رمضان و آغاز فعالیت تعمیرات اساسـی از گروه تولید صدا و سـیما با عنوان سفره های همدلی دعوت بعمل آمد تا در پالایشگاه گاز شهید هاشمی نژاد حضور یافته و تلاش همکاران سخت کوش در این ماه پرفضیلت با زبان روزه و خدمت رسانی به هموطنان را به تصویر بکشند.

وی یادآور شـد: در آینده نزدیک طرح همیار روابط عمومی در شرکت پالایش گاز شهید هاشـمی نژاد اجرایی خواهد شد تا واحدهای مختلف نسبت به درخواست ها و انتقادات همکاران پاسخگو بوده و بازوی کمکی برای روابط عمومی باشند.

مدیر دفتر مدیریت مصرف برق شرکت توزیع برق اصفهان:

بهره وری شاه کلید فرایندهای مدیریت مصرف

■ گروه سرزمین ایران
all.around.iran@jahaneghtesad.com

به مناسـبت روز ملی بهره وری وبهینه سـازی مصرف به سراغ مهندس مرسـل صالحی مدیر دفتر مدیریت مصرف برق شرکت توزیع برق اصفهان رفتیم تا تعریف بهره وری و بهینه سازی مصرف را در حوزه صنعت برق جویا شویم .

وی اعمال مدیریت مناسب و همراهی جامعه از منابع عظیم انرژی برق به نحو مناسب را مهمترین شاخص در حوزه مدیریت مصرف عنوان کردو گفت : سه اصل اساسی در بهینه‌سازی مصرف انرژی وجود دارد که شامل پیشگیری از اتلاف انرژی، جلوگیری از اسراف و استفاده غیرمنطقی و دیگر آموزش بهینه سازی مصرف است که اگر در هر کدام از اصول اقدامات درسـتی انجام گیرد نسل آینده دیگر نگران کمبود انرژی نخواهند بود و سـرمایه ملی نیر حفظ خواهد شد .

وی به فعالیت های فرهنگی ، ترویجی و مدیریتی مصرف و بهره وری انرژی که توسـط شرکت توزیع برق اصفهان در حوزه های گوناگون در سال گذشته صورت گرفت اشاره کرد و گفت :آموزش مباحث مدیریت مصرف در ۱۶۰ مدرسه به همراه تعداد ٤٠ هزار دانش آموز و آموزش به ۱۱۰۰ بانوی خانه دار ، بر گزاری همایش مدیریت مصرف با حضور مشـاوران بانوان دستگاههای اجرایی استان، ایراد سخنرانی در خطبه های پیش از نماز جمعه وجماعات در مسـاجد اصفهان ،معرفی رابطین بسیج ادارات شهر اصفهان با عنوان همیارانرژی بازدید روزانه از ادارات سطح شهر در ساعات پیک و ابلاغ اخطار به مشترکین پرمصرف در این ساعات؛ برگزاری جلسـاتی با معاونین، مدیران شـرکت نفـت و توزیع به منظور تسـهیل دریافت سهمیه سـوخت، تدوین و اجرای دستورالعمل تخصیص سوخت به مشترکین همکار دیزل مطابق بخش نامه و دستورالعملهای ابلاغی با همکاری شرکت نفت ، نصب بنز و پوستر با موضوع مدیریت مصرف در کلیه ساختمان های شرکت توزیع و در سطح شهر و ایستگاههای مترو ، پیاده سازی نرم افزار یکپارچه مدیریت انرژی(نیمـا) به منظور مانیتورینگ بار و کنترل عملکرد مشـترکین در اوج بار، سنکرون سازی مولد های دیزلی مشترکین ، آموزش مدیریت مصرف در کلیه مدارس وفرهنگسراهای سطح شهر اصفهان و ... از جمله اقدامات صورت گرفته بوده است و با این اقدامات خاموشی تابستان سال ۹۸ به صفر رسید .وی تصریح کرد: در سال گذشته، ۱۹ درصد از مشترکین خانگی پرمصرف بودند و بیش از ۳۰۰ کیلووات.سـاعت در ماه مصرف کردند که علاوه بر جریمه ۷ درصدی در نظر گرفته شده مشمول ۱۶درصد جریمه اضافی نیز شدند.

وی افزود: در سـال ۹۸، از تعداد کل مشترکین خانگی، ۹۰۵ هزار و ٤٧٢ نفر، ۸۱ درصد مشترکین مطابق الگو مصرف کردند و ۱۷۲ هزار و ٤٠ نفر بالاتر از الگو مصرف نمودند که مشـمول جریمه ۲۳ درصدی شدند؛ در این میان ۲۶۲ هزار و ۵۸۷ مشترک خانگی پاداش دریافت کردند.

وی یکـی از راه های موثر در کاهش هزینه های برق را مدیریت مصرف در زمانهای پیک و عدم استفاده از دور تند کولرآبی و تنظیم درجه ۲٤ برای کولرهای گازی برشمرد و گفت: خانواده هایی که مصرف برق ماهیانـه آنها زیرالگوی مصرف بوده و در بازه زمانی خرداد تا پایان شهریور، در مقایسه با دوره مشابه سال قبل مصرف خود را کاهش دهند، مشمول تخفیف بهای برق به میزان مصرف کاهش یافته خواهند شد

مدیر دفتر مدیریت مصرف برق شهرستان اصفهان با اشاره به سهمیه کاهش پیک بار در سال جاری اظهار داشت: امسال ۱۱۵ مگاوات برای کاهش پیک بار به برق شهرستان اصفهان تکلیف شده است که ٦٧ مگاوات در بخش صنعتی، ۲۵ مگاوات در بخش کشاورزی، ۳ مگاوات در بخش تجاری، ۱۰ مگاوات در بخش اداری و سـی. ان. جـی و ۱۰ مگاوات هم برای دیزل در نظر گرفته شـده که در جهت نیل به شعار سال و طی تفاهم نامه های مکتوب همکاری در جهت مدیریت مصرف اتفاق خواهد افتاد..

شهردار فلاورجان:

باغ بانوان فلاورجان راه‌اندازی می شود

■ گروه سرزمین ایران
all.around.iran@jahaneghtesad.com

جواد نصری، شـهردار فلاورجان در نشسـت خبری که به مناسـبت هفته ارتباطات برگزار شـد، با بیان اینکه ما همواره خبرنگاران را نیروهای پاره وقت شهرداری و دیگر ادارات می دانیم، اظهـار کرد: هر آنچه در بخش عمرانی و دیگر بخش‌ها فعالیت کنیم اما بر روی آن تبلیغات صورت نگیرد، اثرگذاری خوبی برای شهروندان نخواهد داشت.

وی بـا بیان اینکه هر آنچه در بخش ارتباطات و امور فرهنگی هزینه شـود در واقع سـرمایه‌گذاری اسـت، اضافه کرد: از خبرنگاران انتظار داریم نقد منصفانه داشته باشند و اخبار را به درسـتی به مردم اطلاع رسانی کنند تا از هر گونه نا امیدی در جامعه جلوگیری کنند.

شهردار فلاورجان با بیان اینکه در دوره پنجم مدیریت شهری فلاورجـان حدود ۱۳ هـزار و ۵۰۰ متر پیاده رو سـازی در فلاورجان ایجاد شـده اسـت، ادامه داد: دو طرف خیابان امام (ره)، خیابان بسـیج، بلوار دانشگاه، خیابان مدرس، قسمتی از خیابان بقیـع، خیابان میثم و بلوار طالقانی از جمله پروژه‌هایی بود که اجرا شده و یا در دستور کار است.

وی پیاده رو سـازی زیرگذر گارماسه را نیز از دیگر اقدامات صورت گرفته در دوره پنجم مدیریت شهری فلاورجان دانست و اضافه کرد: برخی رسـانه ها در خصوص پیاده رو سـازی قسمت شرق بلوار طالقانی انتقاد داشتند که این منطقه در طرح بیشه قرار دارد، همچنین انتقاداتی در خصوص پیاده رو سازی قسمت شرق خیابان عمار یاسر شمالی است که قرار است این پیاده رو نیز به طرح فضاسـازی و پارک اضافه شود و اصلاح پیاده راه هزینه اشتباه محسوب می‌شود.

نصری در خصوص ساماندهی رودخانه زاینده رود اظهار کرد: دوسال به دنبال دریافت مجوز و پیگیری برای اجرای این طرح بودیم، مشاور نقشه را طراحی و شرکت اب منطقه ای نیز طرح را تایید و در سـال جاری قـرارداد اجرای این طرح به مبلغ ۷ میلیارد ریال منعقد شد.

وی با بیان اینکه برای اجرای حاشیه سازی رودخانه زاینده رود عده ای کارشکنی کردند و با برگزاری جلسه‌ای در استانداری بازنگری این طرح در دستور کار قرار گرفت، افزود: این طرح به صورت پلکانی تغییر و در حال حاضر در دست اجرا است.

تخصیص ۵۰۰ میلیون تومان برای ساماندهی حاشیه رودخانه

شـهردار فلاورجان گفت: در سال ۹۹ مبلغ ۵۰۰ میلیون تومان برای ساماندهی حاشیه رودخانه زاینده رود وزیباسازی ورودی شهر اختصاص یافت.

وی با بیان اینکه بهره بـرداری از زورخانه فلاورجان در هفته دولت در دستور کار قرار دارد، ادامه داد:برای بهره برداری از این پروژه یک میلیارد تومان از اعتبارات استانی هزینه شده است.

نصری با بیـان اینکه حریم اتوبان فلاورجان به ٤٠ متر کاهش یافت، اضافه کرد: چنانچه این طرح با ۷۰ متر مصوب قبل اجرا می شد حریم زیادی از شهر را تحت تاثیر قرار می داد.

وی به اختصاص ٤٥٠ میلیون تومان اعتبار برای راه‌اندازی باغ بانوان فلاورجان در بودجه سـال ۹۹ اشاره کرد و گفت: طرح این پروژه در اداره راه و شهرسـازی مصوب شده و نقطه یابی آن آغاز شـده و به زودی عملیات اجرایی در خیابان ملاصدرا آغاز میشود.

شهردار فلاورجان در خصوص درختکاری سطح شهر گفت: در سـال ۹۸ سـه هزار درخت و ۱۵ هزار گل در فلاورجان کاشته شـد، آبیاری قطره ای درختان را نیز اجرایی کردیم و با راه اندازی اسـتخر دو هزار متری آب مورد نیاز برای این نوع آبیاری را تامین کردیم.

وی با بیان اینکه فرهنگسرای فلاورجان را به بخش خصوصی واگذار مـی کنیم، گفـت: زمینی نیز برای فرهنگ و ارشـاد شهرسـتان به میزان دو هزار متر برای ساخت فرهنگسرا اهدا کردیم.

نصری اضافـه کرد: میدان ورودی فلاورجـان در دوره پنجم ساماندهی شده است.

اخبار بانک و بیمه

شهردار کرج : برای رشد هنر باید زیر ساخت ها فراهم شود

تئاتر شـــهر کرج به عنوان یک زیر ســـاخت فرهنگ – هنری می تواند فرصت گردهمایی هنرمندان و رشد تعالی فرهنگ و هنر شهر کرج را به دنبال خود داشته باشد.

به گزارش سرپرســـتی روزنامه جهان اقتصاد در استان البرز؛ علی کمالی زاده شهردار کرج در خصوص اهمیت توجه هنر در مدیریت شهری کرج، گفت: به واسطه حمایت اعضای شـــورای پنجم از مساله هنر، این امر امروزه در مدیریت شهری به عنوان یک دغدغه مطرح شده است.

وی با اشاره به لزوم بهره مندی بیشتر از توان هنرمندان بنام در کرج، افزود: امروزه بسیاری از هنرمندان مطرح در سطح ملی و بین اللملی در کرج ساکن هستند که باید از این پتانسیل بهره برد.

این مسئول با بیان اینکه توجه به زیرساخت های هنری در سطح شهر ضروری است، ادامه داد: ســـاخت ساختمان تئاتر شهر کرج فرصتی اســـت تا امکان گردهمایی هنرمندان بویژه اهالی تئاتر را فراهم آورد و این مهم می تواند تاثیر به سزایی بر رشد فضای هنری در شهر داشته باشد.

شهردار کلانشهر کرج افزود: برای طراحی و ساخت ساختمان تئاتر شهر تیم بسیار حرفه ای از دانشگاه تهران در حال انجام مطالعات و مقدمات اجرای کار است و امیدواریم با این اقدام بتوانیم سهم اندکی در رشد و تعالی فرهنگ و هنر شهرمان داشته باشیم.

اقدامات زیست‌محیطی فولاد سفیددشت قابل تقدیر است

با حضور مدیرکل محیطزیســـت اســـتان چهارمحال و بختیاری از طرح توسعهٔ فضای سبز شرکت فولاد سفیددشت رونمایی شد.

به گزارش روابط عمومی شرکت فولاد سفیددشت، در این بازدید شهرام احمدی مدیرکل محیطزیست استان از اقدامات مثبت فولاد سفیددشت درخصوص توسعهٔ فضای سبز، خرید پساب شهرستان بروجن و تصفیه و بازچرخانی آبهای خاکستری در فرایند تولید و همچنین از اقدامات زیستمحیطی این شرکت ابراز رضایت کرد.

بنابـر این گزارش، در این بازدید محمود اربابزاده مدیرعامل شـــرکت فولاد سفیددشـــت چهارمحال و بختیاری ضمن تشـــریح وضعیت تولید، پروژههای توسعهٔ در دست اقدام و تشریح فعالیتهای زیستمحیطی این شرکت گفت: شرکت فولاد سفیددشت بهمنظور تعهد به مسئولیتهای اجتماعی خود در حوزهٔ موضوعات زیستمحیطی اقدام به خرید پساب شهری و تصفیه و بازچرخانی آن در سیکل تولید شرکت کرده است.

وی ابراز امیدواری کرد بهزودی با حمایت سهامداران و مسئولان استان شاهد افتتاح پروژهٔ فولادسازی و طرح انتقال پساب و راهاندازی تصفیهخانهٔ بهداشتی شرکت باشیم.

مدیرعامل شـــرکت فولاد سفیددشت چهارمحال و بختیاری در ادامه از توسعه فضای سبز این شـــرکت خبر داد و گفت: با اضافه شـــدن ۳ هزار و ۵۰۰ اصله درخت، تعداد درختان این شـــرکت به ۷ هزار و ۵۰۰ اصله رســـید و مساحت فضای سبز از ۸ هکتار به ۱۲ هکتار افزایش یافت.

اربابزاده ادامه داد: علاوه بر موارد یادشـــده، بازچرخانی آب و بهکارگیری سیستم تصفیه و بازیافت پسابها، کاهش مصرف منابع آب و انرژی، کاهش مستمر آلایندهها، کاهش مواد اولیهٔ مصرفی، کاهش تولید ضایعات و تفکیک و بازیافت آنها در حد امکان و حرکت بهســـوی تولید پاک و اقتصاد سبز، ارتقای سطح آگاهیها و توانمندیهای کارکنان و درنهایت همکاری و تعامل با ســـازمانها، تشـــکلها و مراجع نظارتی جهت مشارکت در فرهنگسازی عمومی و کنترل زیســـتمحیطی بخش دیگری از اقدامات زیستمحیطی و مسئولیتهای اجتماعی این شرکت است.

در راستای سیاستهای ایمنی شرکت آبفا خوزستان

پاکسازی محوطه ترانسهای تاسیسات مرکزی آب حیات

مدیر اداره آب حیات از پاکســـازی محوطه ترانسهای تاسیسات مرکزی این اداره خبر داد.

محمد مهدیزاده گفت: به منظور افزایش ضریب ایمنی و پیشگیری از آتش سوزی احتمالی محوطه ترانس های تاسیسات مرکزی آب حیات پاکسازی شد .

وی اذعان داشـــت: با توجه به افزایش دمای هوا طی روزهای اخیر و به منظور پیشگیری از قطع احتمالی برق کلیه ترانس های تاسیسات گلالک آب حیات توسط کارشناسان مربوطه بازدید و سرویس شد.

تقدیرمدیرکل راه و شهرسازی استان البرز از رئیس و کارشناسان اداره ارتباطات و اطلاع رسانی اداره کل

به مناســـبت فرارسیدن ۲۷ اردیبهشـــت ماه مصادف با روز ملی ارتباطات و اطلاع رسانی مهندس رضایی مدیرکل راه و شهرسازی استان البرز طی نشستی از رئیس و کارشناسان اداره ارتباطات و اطلاع رسانی این اداره کل تقدیر و تشکر نمود.

به گزارش سرپرســـتی روزنامه جهان اقتصاد در اســـتان البرز ؛ در این نشست که مدیران و روسای ادارات اداره کل نیز حضور داشتند مهندس رضایی این روز را بهانه ای جهت تقدیر از زحمات کارکنان روابط عمومی این اداره کل دانست و بیان داشت اداره ارتباطات و اطلاع رسانی با عملکرد خود زمینه ساز ارتباط بین سازمان و مردم می شود و همچنین فعالیت این اداره کل را به مردم اطلاع رسانی میکنند.

هجوم ملخ های صحرایی نابالغ به سیستان و بلوچستان

رئیس سازمان جهاد کشاورزی استان سیستان وبلوچستان گفت: پس از هشدارهای سازمان فائو، جمعیت های قابل توجهی از ملخ های بالدار نابالغ از سوی کشورهای عربی و پاکستان وارد استان شده اند.

غلام حیدر زورقی اظهار داشت: این ملخ ها برای رسیدن به بلوغ خود، نیاز به تغذیه فراوان دارنـــد که این امر می تواند زیان های جبران ناپذیری را به مراتع و مزارع کشـــاورزی وارد نمایند.

وی افزود: به مدیریت های جهاد کشاورزی شهرستان ها تاکید شده تا امکانات ضروری را فراهم آورند و با مشـــارکت کشاورزان وبهره برداران در سریعترین زمان ممکن با این آفت خطرناک مبارزه نمایند.

رئیس سازمان جهاد کشاورزی استان سیستان وبلوچستان بیان داشت، بدلیل تحرک زیاد این آفت در روز، مبارزه شبانه می تواند در افزایش میزان تلفات آن نقش بسزایی داشته باشد.

وی تصریح کرد: از آغاز دور جدید مبارزه با ملخ صحرایی تاکنون ۱۳۶هزار و۴۰۷هکتار از مراتع جنوب استان علیه این آفت بین المللی سمپاشی شده، که از این میزان مبارزه، ۶۷ درصد علیه پوره و ۳۳درصد علیه ملخ صحرایی بالدار بوده است.زورقی پیش بینی کرد مبارزه با ملخ صحرایی مهاجر حداقل تا پایان تیرماه سال جاری ادامه داشته باشد.

افزایش تعداد شهرهای "ناسالم" خوزستان

مدیر روابط عمومی اداره‌کل حفاظت محیط زیســـت خوزســـتان با اشاره به افزایش تعداد شـــهرهای با هوای ناسالم نسبت روز گذشته، گفت: صبح امروز هوای سه شهر خوزستان ناسالم بوده است.

شهریار عســـکری در گفت‌وگو با ایسنا، با اشـــاره به وضعیت هوای شهرهای خوزستان، اظهار کرد: طبق آخرین اندازه‌گیری‌ها تا ســـاعت ۱۱ صبح امروز (۷ خردادماه) با توجه به استانداردها، هوای دزفول، شوشتر و اندیمشک ناسالم بوده است.

وی افزود: در این مدت میزان ذرات آلاینده‌ها در هوای اهواز ۱۰۳ میکروگرم و ناسالم برای گروه‌های حساس بوده است.

عســـکری گفت: در این مدت هوای هندیجان، رامهرمز، رامشیر، گتوند و شوش نیز برای گروه‌های حســـاس ناسالم بوده است. هوای شـــادگان، خرمشهر، بندرامام، مسجدسلیمان، آبادان، ماهشهر، امیدیه و حمیدیه نیز قابل قبول گزارش شده است.

احتکار خودرو به کرمان هم رسید

سرپرســـت پلیس امنیت عمومی استان کرمان از کشـــف ٤ دستگاه خودرو احتکار شده در اجرای طرح عملیاتی مقابله با احتکار خودرو خبر داد .

سرهنگ محمود پارسا در جمع خبرنگاران در تشریح جزییات این خبر گفت: در راستای مبارزه با سودجویان و اخلالگران اقتصادی به ویژه اخلالگران بازار خودرو و در پی وصول اخبار و اطلاعات مبنی بر احتکار خودروهای فاقد پلاک توســـط افراد سودجو، این پلیس رصد اطلاعاتی را به منظور برخورد با مجرمان و محتکران در دستور کار قرار داد. وی اظهار کرد: با انجام اقدامات اطلاعاتی و هماهنگی های مقام قضایی از پارکینگ یک منزل شخصی بازدید که در این بازدید ٤ دستگاه خودرو پراید فاقد پلاک، کشف و محل دپوی خودروها پلمب شد. پارسا با اشاره به آشفتگی های اخیر بازار خودرو در عرضه و افزایش قیمت در بازار گفت: مبارزه با محتکران از وظایف ذاتی پلیس بوده و هیچگونه مماشاتی با آنها نمی شود. سرپرست پلیس امنیت عمومی استان ارزش ریالی خودروهای کشف شده را ۳ میلیارد ریال اعلام کرد و گفت: در این زمینه یک متهم دستگیر و پس از تحقیقات اولیه برای ادامه روند رسیدگی روانه دادسرا شد.

مدیرعامل سازمان فاوا شهرداری اصفهان خبر داد:

برنامه ریزی برای تحقق شهر هوشمند در اصفهان



■ گروه سرزمین ایران
all.around.iran@jahaneghtesad.com

ســـید حمیدرضا ابطحی با بیان اقدامات انجام شده در بحران کرونا گفت: این ســـازمان پیش از شـــیوع ویروس کوویید۱۹ اقداماتی به منظور ارائه خدمات غیرحضوری و الکترونیکی به شـــهروندان انجام داده و زیرساختهای آن را فراهم نموده بود که با آغاز این بحران،این زیرساختها با جدیت بیشتری در مدار استفاده قرار گرفت.

وی از راه انـــدازی میز خدمت الکترونیکی و اســـتقرار فوری سامانه ثبت درخواست های شهروندان به صورت اینترنتی به نشانی my.isfahan.ir خبر داد و افزود: در گذشته هر یک از معاونت ها و سازمان های شهرداری، خدمات خود را از درگاه های مختلف ارائه می کرد که با راه اندازی این سامانه، تمامی خدمات الکترونیکی مورد نیاز شهروندان به صورت یکپارچه ارائه می شود.

مدیرعامل ســـازمان فناوری اطلاعات و ارتباطات شـــهرداری اصفهان از ادامه فعالیت های نرم افزاری ســـازمان در این ایام خبر داد و گفت: با تمهیدات صورت گرفته و رعایت پروتکل های بهداشتی و نیز استفاده از امکان دور کاری، علاوه بر ادامه تولید نرم افزارهای داخلی؛ پشتیبانی پایگاه داده، نرم افزارها و نیز مرکز داده شهرداری اصفهان به صورت کامل و موفق انجام و در خدمات رسانی به شهرداری و شهروندان هیچگونه وقفه ای ایجاد نشد.

وی همچنین از راه اندازی ســـامانه برگزاری جلسات آنلاین و ســـامانه ویدئو کنفرانس در شهرداری خبر داد و بیان کرد: این سامانه طی یکسال گذشته در سازمان فاوا راه اندازی شده بود که پس از اعلام لغو جلســـات حضوری، در مدار استفاده قرار گرفت و تا کنون علاوه بر سازمان فاوا، جلسات مختلفی در حوزه های مختلف شهرداری از جمله معاونت های برنامه ریزی و توسعه سرمایه انسانی، شهرسازی و معماری ، عمران، حمل و نقل و ترافیک و نیز اداره کل بازرسی، اداره کل طراحی و... از این طریق برگزار شده است.

ابطحی از ایجاد دسترســـی کارکنان ســـازمان فاوا و مجموعه شـــهرداری به سامانه های شهرداری اصفهان بر بستر اینترنت خبر داد و یادآور شد: با توجه به شرایط ایجاد شده مبنی برانجام خدمات کارکنان شـــهرداری به صورت دور کاری، این امکان توســـط سازمان فاوا فراهم شـــد به گونه ای که در تمامی ایام بحران کرونا، کارکنان شهرداری امکان دسترسی به سامانه های مورد نیاز از جمله اتوماسیون اداری شهرداری بر بستر اینترنت (و از درون منزل) را داشتند تا خللی در انجام امور شهرداری و شهروندان ایجاد نشود.

وی از تعطیلی کلاســـهای مرکز آموزش خبر داد و گفت: در راســـتای حفظ سلامتی دانشـــبران و مراجعین کلیه کلاسهای حضوری این مرکز از هفته اول اسفند ماه سال گذشته تعطیل و دوره های آموزشـــی به صورت غیرحضوری و الکترونیکی ارائه شد.

مدیرعامل ســـازمان فاوا، برنامه ریـــزی و ارائه آموزش های غیرحضوری در مرکز آموزش سازمان را از طریق سامانه شهر یادگیرنده به نشانی Lcity.ir دانست و یادآور شد: این سامانه در اواخر بهمن ماه ســـال گذشـــته با حضور شهردار، اعضای شورای اســـلامی شـــهر و جمعی از مدیران ارشد شهرداری رونمایی شـــده بود و در حال حاضر این امکان وجود دارد تا تمامی دوره های مورد نیاز ادارات و سازمانها بر این بستر ارائه شود، ضمن آنکه شـــهروندان نیز با مراجعه به این سامانه می توانند از دوره های ۲۱ گروه آموزشی موجود استفاده نمایند.

ابطحـــی در پایان ابـــراز امیدواری کرد تا بـــا مدیریت بحران کرونا از تهدید به وجود آمـــده به عنوان یک فرصت در ارائه خدمات الکترونیکی و غیر حضوری به شهروندان استفاده شده و با سیاستگذاری های مناســـب و مجدانه در نهادهای قانون گذاری و به ویژه مجلس شـــورای اسلامی و شورای اسلامی شهر اصفهان، شـــاهد ارائه خدمات شهرداری و سایر دستگاه های اجرایی به صورت غیرحضوری، حذف تدریجی خدمات حضوری و ایجاد زیرساخت ها و بسترهای مناسب به منظور تحقق شهر هوشمند باشیم.

مدیر کل بنادر و دریانوردی استان خوزستان مطرح کرد

استمرار فعالیتهای بندر امام خمینی(ره) همراه با رعایت الزامی پروتکل های بهداشتی

■ گروه سرزمین ایران
all.around.iran@jahaneghtesad.com

همزمان با اوج گرفتن شیوع ویروس کرونا در استان خوزستان و با هدف کاهش شـــیوع این ویروس در سطح مجتمع بندری امام خمینی(ره) در نشست مشترک کارگروه مقابله با ویروس کرونا بر لزوم رعایت فاصله گذاری اجتماعی، پروتکل‌های اجتماعی و بهره وری بیشتر در فعالیت های عملیاتی تأکید شد.

عادل دریس مدیرکل بنادر و دریانوردی استان خوزستان با اشاره به برگزاری مستمر کارگروه هماهنگی و مقابله با شیوع کرونا که از ابتدای شـــیوع کرونا درکشور شروع به کار کرده است، گفت: در پی شـــدت گرفتن شیوع کرونا در استان خوزستان و با هدف پایش و بررسی آخرین اقدامات کنترلی و پیشگیرانه برای مقابله با شیوع ویروس کرونا در سطح مجتمع بندری بندر امام خمینی(ره) تصمیمـــات لازم برای تداوم ارائه خدمـــات بندری و دریایی به مشـــتریان در شرایط ایمن و عاری از آلودگی و ایجاد خطر برای کارکنان اتخاذ شد.

دریس با اشـــاره به استمرار و بعضا افزایش برخی شاخص های عملیاتی به ویژه در زمینه تخلیه و بارگیری کالاهای اساســـی در این مجتمع بندری علیرغم شـــیوع ویروس کرونا در برخی نقاط استان خوزستان گفت: خوشبختانه به دنبال اهتمام جدی شرکت های فعال در این مجتمع بزرگ بندری در انجام اقدامات کنترلی و پیشگیرانه و توزیع وسایل حفاظتی و اقلام بهداشتی بین کارکنان خود، شاهد ضریب نفوذ اندک این ویروس در این مجتمع بندری هستیم.

وی همچنین مدیریت هزینه‌های تهیه و تأمین اقلام بهداشتی به منظـــور افزایش بازدهی و پیاده ســـازی فاصله گذاری اجتماعی دراماکن مختلف عملیاتی و ســـتادی را از مهـــم ترین اقداماتی برشمرد که می‌تواند به کنترل مؤثر شیوع کرونا کمک شایانی کند.

مدیرکل بنادر و دریانوردی اســـتان خوزستان با اشاره به آمادگی تجهیـــزات و امکانـــات درمانی و بهداشـــتی در ایـــن اداره کل خاطرنشـــان کرد: مراکز درمانی فعـــال در این مجتمع بندری به نیازهای مراجعان خدمات لازم را ارائه می دهند.

دریس با اشاره تداوم جریان تخلیه و بارگیری کالاهای اساسی در بندر امام خمینی(ره) و افزایش سرعت انتقال کالاهای مورد نیاز کشور از مبادی درون سرزمینی بیان داشت: رضایتمندی مقامات ارشـــد کشور از عملکرد فوق العاده این مجتمع بزرگ بندری در این شـــرایط حساس بهترین پاسخی است که نیروهای عملیاتی می‌توانند به برخی شبهات مطرح شده، بدهند.

یادآور می شود در کارگروه هماهنگی و مقابله با ویروس کرونا راهبران پایانه های تخلیه و بارگیری کالا و شـــرکت های بخش خصوصی تازه ترین اقدامـــات و عملکرد خود را برای مقابله با شیوع ویروس کرونا بر اســـاس عمل به پروتکل های بهداشتی ابلاغی وزارت بهداشت گزارش کردند.

رییس سازمان سیما، منظر و فضای سبز شهری شهرداری کرج خبر داد

استمرار عملیات زیباسازی در نما و منظرِ میدان کرج

■ گروه سرزمین ایران
all.around.iran@jahaneghtesad.com

رییس سازمان سیما، منظر و فضای سبز شهری شهرداری کرج، از اســـتمرار و ادامه فعالیت های این سازمان در زمینه اجرای عملیات پیرایش و ســـاماندهی نما و منظـــر میدان کرج تا پل حامی خبر داد.

به گزارش سرپرســـتی روزنامه جهان اقتصاد در استان البرز ؛ پیمان بضاعتی پور رییس ســـازمان سیما، منظر و فضای سبز شهری شهرداری کرج با اشاره به استمرار عملیات زیباسازی در نما و منظرِ میدان کرج، گفت: برای جلوگیری از گسترش روز افزون احجام ساختمانی که بدون پشتوانه معنایی و شکلی شـــکل می گیرند و ترکیبی ناهمگون از جداره های خیابانی و شـــهری را شـــکل می دهند، ضروری است جداره و نمای ساختمان ها و شهر به عنوان عضوی از منظر بصری شهر مورد توجه قرار گیرند.

این مسئول با اشاره به اهمیت سیمای شهر در ارتقای کیفیت زندگی شهروندان، افزود: از پاییز سال گذشته موضوع حذف آلودگی های بصری و پاکســـازی جداره های شهری و نما در دســـتور کار ســـازمان قرار گرفته و در این خصوص اقدامات مطلوبی از میدان کرج تا پل حامیِ انجام شده است.

وی توضیح داد: در طرح بهســـازی و زیباســـازی میدان کرج حفاظت از بافت تاریخی و توجه به میراث معماری گذشـــته آن مد نظر اجرای این پروژه قرار داشته و به منظور هماهنگی جداره های کار شـــده با نمای حاکم در بافت شهری و سنتی قدیم از آجرها ی قدیمی استفاده شده است.

این مسئول یکی از رویکردهای اصلی طرح زیبا سازی میدان کرج را بهبود کیفی آن و توجه ویژه به عابران پیاده و رویکرد انسان محوری در فضاهای شـــهری دانست و افزود: در واقع ضروری ترین ویژگی یک شـــهر این اســـت کـــه امکانات و ظرفیت‌های لازم برای حرکت پیاده در آن وجود داشته باشد و پیاده‌راه به منزله ابزاری برای تقویت حیات اجتماعی، شادابی، پویایی و سرزندگی شهروندان محسوب شده و به همین خاطر نیزاز شاخص‌های شهر مطلوب به شمار می‌رود.

رییس سازمان سیما منظر و فضای سبز شهری شهرداری کرج در پایان آراستگی سیمای شهری را توجه به حقوق شهروندان یک جامعه ارزیابی کرد و خاطر نشان کرد: کف سازی و پیاده راه ســـازی، رنگ آمیزی نرده ها وجداره ها و استقرار مبلمان شهری در این محدوده تاکنون اجرا شده و عملیات نصب پایه چراغ و اصلاح سیستم روشنایی آن نیز در حال انجام است.

با اعتباری بالغ بر ۱۵۰ میلیارد ریال در سال ۹۹ صورت می گیرد
تبدیل ۷۳۰ کیلومتر سیم مسی توزیع برق استان کردستان به کابل خودنگهدار

■ گروه سرزمین ایران
all.around.iran@jahaneghtesad.com

مدیرعامل شرکت توزیع نیروی برق استان کردستان با اشاره به چشم انداز ســـال ۹۹ اذعان داشت: بیش از ۷۳۰ کیلومتر از شبکه فشار ضعیف با سیم مسی در شرکت توزیع برق استان کردستان با اعتباری بالغ بر ۱۵۰ میلیارد ریال در سال ۹۹ با هدف استاندارد سازی شبکه برق به کابل خودنگهدار تبدیل می‌شود.

به گزارش جهان اقتصاد به نقل از روابط عمومی شرکت توزیع نیروی برق اســـتان کردستان هیوا لهونیان در تصریح این خبر گفت: یکی از اهداف مهم شـــرکت برای تبدیل شـــبکه های سیم مسی به کابل خود نگه دار، بهسازی شبکه های فرسوده، جلوگیری از سرقت و خدمت رســـانی مطلوب و مطمئن به مشترکین برق استان می باشد.

وی در ادامه بیان کرد: هدف از اجرای این طرح کاهش اتلاف انرژی، افزایش قابلیت اطمینان شـــبکه، کاهش مخاطرات برق گرفتگی، استاندارد سازی شبکه و کمک به بهبود مبلمان شهری دانست.

لهونیان در ادامه با اشـــاره به دیگر مزایـــای اجرای این پروژه تأکید کرد: افزایش سطح ایمنی اشخاص و تجهیزات در زمان بارندگی و وزش باد از دیگر مزایای اجرای این طرح می باشد که براساس یک برنامه مدون و طرح ریزی شده، در نظر است برای سال جاری ۱۰۰ درصد آن، محقق شود.

لهونیان در همین خصوص ادامه داد: مدیریت برق شهرســـتان هـــای: قروه، مریوان و دهگلان به ترتیب بـــا ۱۱۱.۷، ۸۱.۸ و ۸۰.۵ کیلومتر و سنندج شمالی، سنندج جنوبی، سقز و کامیاران به ترتیب با ۸۰.۶، ۷۸.۳، ۷۳.۸، ۶۰.۵ کیلومتر و شهرستان های بیجار، دیواندره، سروآباد و بانه با ۵۲، ۵۰، ۳۷.۲ و ۲۴.۳ کیلومتر تا پایان سال ۹۹ شبکه مسی خود را به کابل خودنگه دار تبدیل خواهند کرد.

مدیر عامل شرکت توزیع نیروی برق استان کردستان در پایان سخنان خود ابراز امیدواری کرد با تلاش و پیگیری های مجدانه نسبت به تأمین اعتبارات مورد نیاز اقدام شود و با اجرای صد در صد پروژه مذکور در ســـال ۹۹، جذب کامل اعتبارات صورت گرفته و این موفقیت برای شرکت توزیع برق رقم خورد.

لازم به ذکر است اعتبار مورد نیاز برای اجرای این پروژه عظیم بالغ بر ۱۵۰ میلیارد ریال محاسبه و برآورد گردیده است.

معاون بهره برداری و توسعه فاضلاب شرکت آبفا استان اصفهان اعلام کرد
رفع بوی تصفیه خانه فاضلاب شهرضا

■ گروه سرزمین ایران
all.around.iran@jahaneghtesad.com

معاون بهره برداری و توســـعه فاضلاب شرکت آبفا استان اصفهان اعلام کرد: با تغییر روش تصفیه فاضلاب از برکه تثبیت، به روش لاگون هوادهی، مشکل بوی نامطبوعی که سال ها موجب ناراحتی ساکنان اطراف تصفیه خانه فاضلاب می شد، رفع گردید.

امیر حســـین حکمتیان افزود: در ســـال ۶۸ فـــاز اول تصفیه خانه فاضلاب شـــهرضا به روش برکه تثبیت راه اندازی شد و اکنون با هدف ارتقاء خدمات به مشـــترکین، با نصب ۲۰ هواده در لاگون های هوادهی، روش تصفیه فاضلاب در این تصفیه خانه تغییر کرد.

وی در ادامه عنوان کرد: علاوه بر تغییر روش تصفیه فاضلاب، یک سیستم دانه گیر هوادهی بعد از دستگاه آشغالگیر نصب شده است که این فرایند نیز، تاثیر به سزایی در رفع بوی نامطبوع تصفیه خانه فاضلاب دارد.

عضو هیات مدیره شـــرکت آبفا استان اصفهان افزود: تصفیه خانه فاضلاب شـــهرضا در دو مدول طراحی شده که فاز اول در سال ۶۸ برای ۱۲۰ هزار نفر و ۲۰ هزار متر مکعب پساب در شبانه روز طراحی شده بود. در حال حاضر فاز دوم این تصفیه خانه در دست اقدام اســـت که پیش بینی می شود ۱۷۰ هزار نفر را تحت پوشش قرار دهد.

حکمتیان در ادامه به میزان تولید پساب در تصفیه خانه پرداخت و بیان کرد: هم اکنون در طول شبانه روز ۱۰۰ لیتر در ثانیه، پساب در تصفیه خانه تولید می شود که بخشی از آن در صنعت مورد استفاده قرار می گیرد و برنامه هایی در دستور کار است که در آینده نزدیک حدود ٤٠ لیتر در ثانیه از پساب تولیدی برای آبیاری فضای سبز غیر مثمردر اختیار شهرداری شهرضا قرار گیرد. وی افزود: درمدول اول تصفیه خانه، دو لاگون ته نشینی و دو لاگون هواده که ۲۰ فقره هواده بر روی آن نصب شـــده است، وجود دارد و فاز دوم نیز به همین صورت خواهد بود. حکمتیان طول شـــبکه فاضلاب شهرضا را ۵۰۰ کیلومتر اعلام کرد و تصریح نمود: از این رقم، ۲۳۰ کیلومتر آن اجرا شده است و می توان گفت درحال حاضر ٤٠ درصد جمعیت شـــهرضا از خدمات شبکه فاضلاب بهره مند هستند. وی در پایان عنوان کرد: شهرضا در حدود ۱۳۵ هزار نفر جمعیت دارد و در حال حاضر ۱۶ هزار و ۲۲۹ انشعاب به مشترکین واگذار شده است که با اجرای مابقی شبکه فاضلاب، جمعیت بیشتری در این شهرستان تحت پوشش خدمات شبکه فاضلاب قرار می گیرند.

در مناطق در مناطق نفت خیز جنوب حاصل شد؛

صرفه جویی ۳۰۲ میلیارد ریالی با بهینه سازی مصرف مواد تعلیق شکن

■ گروه سرزمین ایران
all.around.iran@jahaneghtesad.com

مدیر تولید شرکت ملی مناطق نفت خیز جنوب گفت: با بهینه‌سازی مصرف مواد تعلیق شکن، بیش از ۳۰۲ میلیارد ریال در هزینه‌های سال ۱۳۹۸ صرفه جویی شد.

سعید کوتی اظهار داشت: انجام اصلاحیه های فرآیندی، رفع اشکالات عملیاتی و پایش دقیق و منظم مصرف این نوع مواد، موجب شـــد در سال گذشته نسبت به سال مبنای مقایســـه(۱۳۹۶) حدود ٤۳۲۷ بشکه در مصرف مواد تعلیق شکن صرفه‌جویی حاصل شود که تأثیری قابل توجه در کاهش هزینه‌های جاری داشته است.

وی درباره کاربرد مواد تعلیق شکن در فرآیند تولید نفت خام گفت: تعلیق شکن ها عمده ترین مواد شیمیایی مورد مصرف در فرآیند تولید به شمار می روند که در واحدهای بهره برداری و نمک زدایی برای جداسازی آب و نمک از نفت خام استفاده می‌شوند.

مهندس کوتـــی افزود: با توجه به تعدد واحدهای بهـــره برداری و نمک زدایی در گســـتره مناطق نفت خیز جنوب، هرگونه ابتکار عمل در کاهش مصرف مواد شیمیایی صرفه جویی قابل توجهی در هزینه ها به همراه خواهد داشت.

مدیر تولید شرکت ملی مناطق نفت خیز جنوب خاطرنشان ساخت: بومی سازی مواد تعلیق شکن مورد استفاده در این شرکت با همکاری مراکز علمی و پژوهشی کشور در حال انجام اســـت و در آینده نزدیک، کشور به طور کامل از ورود این مواد، بی نیاز خواهد شد.

چرخ پروژه لاستیک‌سازی خرم‌آباد فقط به وعده می‌چرخد!

احداث کارخانه لاستیک‌سازی خرم‌آباد جزو مصوبات سفر هیأت دولت یازدهم به لرستان در خرداد ۹۳ بود و دقیق یک‌سال بعد این پروژه با حضور محمد شریعت‌مداری، معاون وقت اجرایی رئیس جمهور و برخی مسئولان استان کلنگ‌زنی شد.

به گزارش ایسنا، از کارخانه لاستیک‌سازی خرم‌آباد به‌عنوان پروژه‌ای یاد می‌شـــود که در صورت بهره‌برداری، بیش از یک‌هزار فرصت شغلی ایجاد می‌کند و قرار بود بهمن ۹۷ به بهره‌برداری برسد اما در حال حاضر که فقط روی کاغذ می‌تواند به بهره‌برداری برسد.

این کارخانه در شهرک صنعتی شماره «۳» خرم‌آباد قرار دارد و برای تأمین زیرساخت‌ها با مشکلات عدیده‌ای روبرو بوده است.

محمد شریعت‌مداری که در زمان کلنگ‌زنی معاون اجرایی رئیس جمهور بود، ســـپس وزیر صنعت شـــد و در حال حاضر نیز وزیر تعاون، کار و رفاه اجتماعی اســـت و بارها قول رفع مشکلات این پروژه را داده اما در عمل اتفاق خاصی رخ نداده است.

شـــریعت‌مداری اسفند ۹۷ نیز در جریان ســـفر خود به لرستان در خصـــوص این پروژه گفت: در وزارت تعـــاون هم دنبال کارخانه لاستیک‌سازی خرم‌آباد خواهم بود که البته از مسئولیت‌های شرکت ایمیدرو با مشارکت بخش خصوصی است.

قدرت‌اله ولدی، رئیس وقت سازمان صنعت، معدن و تجارت استان لرستان خرداد ۹۴ در حاشـــیه کلنگ‌زنی این کارخانه گفته بود: با احداث کارخانه لاستیک‌سازی خرم‌آباد ۱۳۴٤ فرصت شغلی مستقیم ایجاد می‌شود و مدت زمان اجرای این کارخانه ۳۶ ماه است.

وی با بیان اینکه کارخانه لاستیک‌سازی خرم‌آباد در زمینی به مساحت ۵۰ هکتار احداث می‌شود، اضافه کرد: ۱۳۲ میلیون یورو اعتبار ارزی برای احداث این کارخانه درنظر گرفته شده و ۲۲۳۱ میلیارد اعتبار ریالی برای اجرای این پروژه پیش‌بینی شده است.

هوشـــنگ بازوند، استاندار پیشین لرســـتان دی ماه ۹٤ تاکید کرده بود: یکی از کارخانجات لاستیک‌سازی که احداث آن نهایی شده، لاستیک‌سازی خرم‌آباد اســـت و تحت هیچ شرایطی نباید نگران تسهیلات صندوق توسعه ملی به این پروژه باشیم.

وی با تأکید بر اینکه موقعیت زمین منطقه ویژه اقتصادی برای احداث این کارخانه مناسب است، یادآور شد: قرار است این کارخانه توسط تیمی از مهندســـان چینی احداث شود و این جای خرسندی دارد، چراکه چینی‌ها بزرگترین کارخانجات لاستیک‌سازی دنیا را طراحی کرده‌اند. اما نه از مهندسان چینی خبری است و نه از احداث کارخانه و برخلاف صحبت‌های استاندار پیشین هنوز هم نگرانیم و اتفاقاً باید نگران باشیم چون خبرهای خوبی از این پروژه به گوش نمی‌رسد.

بختیار رازانی، مدیرعامل شـــرکت شـــهرک‌های صنعتی لرستان اردیبهشـــت ۹۶ گفته بود: فاز اول کارخانه لاستیک‌سازی خرم‌آباد باید در ســـال ۹۷ به بهره‌برداری برسد. اما این وعده محقق نشد و تازه نیمه دوم سال ۹۸ زمین پروژه واگذار شد!

رازانی در خصوص آخرین وضعیت زیرساخت‌های این پروژه به ایسنا گفت: از نظر شرکت شهرک‌ها تمام زیرساخت‌های این پروژه فراهم است و مشکلی برای آغاز به کار ندارد.

اخبار بانک و بیمه

آغاز عملیات اجرایی پروژه چهار خطه کردن محور شوشتر - مسجد سلیمان

معاون مهندسی و ساخت اداره کل راه و شهرسازی خوزستان گفت :عملیات اجرایی طرح چهار خطه کردن جاده شوشتر - مسجد سلیمان با اعتباری در حدود ۱۲۰ میلیارد ریال آغاز شد. علی عیدیوندی بیان کرد: این پروژه از سه راهی گاوسوار شروع و تا روستای آبگاه به طول می انجامد.وی افزود : مسیر شکافی به طول چهار و نیم کیلومتر ، خاکبرداری ۵۶ هزار متر مکعب، احداث ۱۲ دستگاه پل، اصلاح نقاط حادثه خیز و آسفالت مسیر از جمله اقداماتی است که در این پروژه اجرا می شود.معاون مهندسی و ساخت اداره کل راه و شهرسازی خوزستان ادامه داد: این پروژه از محل اعتبارات ملی تامین اعتبار شده و قرار است شهریور سال جاری به بهره برداری برسد.وی گفت : تسهیل در تردد، کاهش حوادث جاده ای و ارتقا سطح ایمنی جاده از اهداف این پروژه است.جاده مسجد سلیمان - شوشتر از محور های حادثه خیز استان است.

فعال‌سازی کلینیک صنعتی برای عارضه یابی شهرکهای صنعتی گیلان در دستور کار

رییس سازمان صنعت، معدن و تجارت گیلان در جلسه کارگروه تسهیل و رفع موانع تولید بررسی و رفع مشکلات زیرساختی شهرکهای صنعتی استان را مورد تاکید قرار داد و گفت: رفع مشکلات شهرک به شهرک و نواحی صنعتی و عارضه یابی آنها در دستور کار کارگروه تسهیل و رفع موانع تولید در سال جهش تولید است.

به گزارش شاتا، فرهاد دلق پوش با بیان اینکه کمبود زمین صنعتی؛ زنگ خطری برای توسعه فعالیت‌های صنعتی در گیلان است تصریح کرد: به شدت نیازمند تمهیدی ویژه برای پیشگیری از این چالش صنعتی در سطح استان هستیم. برای استقبال از سرمایه گذاران صنعتی و ایجاد اشتغال در این حوزه، بایستی اراضی مستعد ابتیاع و آماده سازی شود.

دبیر کارگروه تسهیل و رفع موانع تولید گیلان؛ ضمن مطالبه، احصاء مشکلات نواحی و شهرکهای صنعتی از مدیرعامل شرکت شهرک‌های صنعتی گیلان، فعال‌سازی کلینیک صنعتی برای عارضه یابی دقیق مشکلات خواستار شد و گفت: مهیا کردن فضای سبز دلپذیر و زیبا سازی شهرک های صنعتی برای جذب سرمایه گذاران باید در دستور کار آن شرکت قرار گیرد.

وی تاکید کرد: در بسیاری از کشورهای پیشرفته صنعتی، در ورودی شهرک های صنعتی ویترینی از محصولات تولید شده واحدهای صنعتی مستقر در آن شهرک ها به صورت نمایشگاه دائمی با مشخصات کامل وجود دارد. پیشنهاد می‌شود برای ورودی شهر صنعتی سفیدرود و شهر صنعتی رشت، نظیر این نمایشگاه‌ها در راستای حمایت از تولیدات داخلی با همکاری واحدهای صنعتی مستقر در همان شهرک ایجاد گردد.

رییس سازمان صنعت، معدن و تجارت استان گیلان در این جلسه کارگروه به بررسی مشکلات شهرک صنعتی سفیدرود پرداخت و گفت: ۹۷ واحد صنعتی در شهرک سپیدرود فعالیت دارد و دارای امکانات فیبر نوری، گاز، برق مناسب و کانال کشی فاضلاب است و تصفیه خانه فاضلاب صنعتی این شهرک در حال احداث می‌باشد و در سال گذشته ۱۱ واحد صنعتی جدید در شهرک سفیدرود به بهره‌برداری رسیده‌اند.

صدور بیش از ۲۳ هزار فقره پروانه کسب صنفی در سال ۹۸ در استان فارس

معاون بازرگانی و امور اقتصادی سازمان صنعت، معدن و تجارت استان فارس گفت: طی سال گذشته ۲۳هزار و دویست و سی و پنج فقره پروانه کسب صنفی در حوزه توزیعی، تولیدی، خدماتی و خدمات فنی در استان فارس صادر شده است.

وحید رضا محمود زاده افزود: برگزاری بیش از ۶۰۴ هزار ساعت دوره آموزشی جهت آموزش هیات مدیره و مدیران اجرایی اتحادیه های صنفی استان فارس از دیگر اقدامات در سال ۹۸ بوده است.وی با اشاره به رعایت مسائل بهداشتی و جلوگیری از انتقال آلودگی جهت حفظ سلامت مردم عنوان کرد: طی سال گذشته تعداد ۱۵۶۰۰ واحد صنفی مجهز به دستگاه کارت خوان بانکی و همچنین باپیگیری‌های اجرای ماده ۱۲۱ برنامه پنجم توسعه (ماده ۷۱ ق.ن.ص) تعداد ۵۱۵۵ فقره از صنوف مجهز به صندوق مکانیزه فروش شده است.

معاون بازرگانی و امور اقتصادی سازمان صنعت، معدن و تجارت استان فارس افزود: به منظور رسیدگی به مسائل و مشکلات مختلف در حوزه فعالیت های اتاق اصناف و اتحادیه های صنفی سراسر استان طی سال ۹۸ تعداد ۲۵۵ جلسه کمیسیون نظارت بر سازمان‌های صنفی و همچنین تعداد ۴۱۸ بازرسی از سازمان‌های صنفی و کمیسیون‌های نظارت در سطح استان انجام گرفته است.

محمود زاده گفت: طی بازه زمانی مذکور طبق پیگیری اجرای بند ب ماده ۱۰۱ قانون برنامه پنجم توسعه تعداد ۳۹۰۳ مورد صنوف فاقد پروانه عادی و ایثارگری در استان ساماندهی شده است.

صادرات بیش از یک میلیارد و ۹۰ میلیون دلاری از سیستان و بلوچستان

معاون امور بازرگانی و توسعه تجارت سازمان صنعت، معدن و تجارت سیستان و بلوچستان گفت: در سال ۹۸ کالاهایی به ارزش بیش از ۱ میلیارد و ۹۰ میلیون دلار از سیستان و بلوچستان صادر گردیده است.معاون امور بازرگانی و توسعه تجارت سازمان صنعت،معدن و تجارت سیستان و بلوچستان گفت: طی سال ۹۸ کل صادرات استان از گمرگات و بازارچه های مرزی با احتساب منطقه آزاد چابهار به وزن ۱ میلیون و ۳۵۶ هزار و ۸۰۷ تن و ارزش بیش از یک میلیارد و ۹۰ میلیون دلار بوده است.

محمد رفیع سلطانزاده افزود:بر اساس آمار و تحلیل ها صادرات استان از لحاظ ارزش ۱۷درصد افزایش داشته است.وی گفت: طی این مدت بدون احتساب منطقه آزاد چابهار کالاهایی به ارزش یک میلیارد و ۷۵ میلیون دلار از استان صادر شد.

سلطانزاده اقلام عمده صادراتی را مصالح ساختمانی (سیمان)،میوه ، نخود خام، گاز، گوگرد، خرما و صیفی جات ،پودرلباسشویی،قیر،محصولات سرامیکی،کیسه پلاستیکی و کشورهای عمده صادراتی را پاکستان، افغانستان، ترکیه، کویت، امارات و سایر کشورها عنوان کرد.

استان قزوین همه شاخص های لازم برای توسعه صنعتی را دارد

رییس سازمان صمت استان قزوین در حاشیه بازدید از ۶ واحد صنعتی و تولیدی در شهرصنعتی البرز گفت: استان قزوین همه شاخص های لازم را برای توسعه صنعتی دارا میباشد.

به گزارش شاتا، عزیزاله افضلی رئیس سازمان صمت استان قزوین در حاشیه بازدید از ۶ واحد صنعتی و تولیدی ،گفت: استان قزوین همه شاخص های لازم را برای توسعه صنعتی دارا میباشد.

افضلی با اشاره به آمادگی سازمان صمت استان در سال جهش تولید در خدمت رسانی به تولیدکنندگان و صنعتگران قزوین گفت : امروز با بررسی های بعمل آمده اعلام میکنیم معدل و میانگین زمان صدور جواز تاسیس در استان کمتر از ۲ روز است که خود یکی از مزایای بزرگ سرمایه گذاری صنعتگران و تولیدکنندگان در قزوین خواهد بود.

رییس سازمان صمت استان قزوین در ادامه گفت: علی رغم اینکه بخش تولید و صنعت در چند سال اخیر به دلیل تحریم های ظالمانه دشمنان شرایط سختی را پشت سر گذاشته است ولی با همت، پشتکار و تعامل دو سویه بین بخش دولتی و بخش خصوصی بر مشکلات موجود غلبه خواهد کرد.

وی در پایان گفت: در سال جهش تولید با مساعدت و همراهی جمالی پور استاندار محترم استان قزوین که دارای رویکردی صنعت محور میباشند، با تفسیر قوانین به نفع تولید ،موجبات تسهیل در امور صنایع و بخش مولد استان که همانا در راستای جهش تولید و افزایش بهره وری است ،خواهیم بود.این مهم تکلیفی است که بر اساس هدف گذاری به منظور افزایش ظرفیت های تولید از سوی استاندار محترم برعهده مدیران حوزه ی اقتصادی استان نهاده شده است. بازدید از واحد تولیدی و صنعتی راستی کار البرزتولید کننده انواع قطعات خودرو ، صنایع سندن یک و دو، سرام آرا تولید کننده انواع سرامیک تزئینی ، شرکت ایران چسب و الغری تولید کننده انواع چسب و دستکش یک بار مصرف واقع در شهر صنعتی البرز از دیگر برنامه های این روز بود.

کشف ۴۱ دستگاه خودروی مظنون به احتکار در اراک

معاون نظارت و بازرسی سازمان صنعت، معدن و تجارت استان مرکزی اعلام کرد: در راستای برخورد با محتکرین خوردو، بازرسان این سازمان موفق شدند ۴۱ خودروی فاقد پلاک در یکی از محله های شهر اراک که مظنون به احتکار است را کشف نمایند. محمد جواد قربانیان افزود: به همین منظور پس از بررسی مدارک و مستندات و محرز شدن احتکار اقدامات مقتضی و برخورد قانونی اعمال خواهد شد. معاون نظارت و بازرسی سازمان صنعت استان از هموطنان خواست تا در صورت مشاهده تخلفات مشابه، موارد را از طریق شماره تماس ۱۲۴ به بازرسان سازمان صمت استان اطلاع دهند.

با شروع فصل گرما و راه اندازی کولرهای آبی صورت می گیرد:

افزایش بیش از ۳۰ درصدی مصرف آب شرب و بهداشت در اصفهان

گروه سرزمین ایران
all.around.iran@jahaneghtesad.com



مدیرعامل آبفا استان اصفهان با اشاره به افزایش ۱۸ درصدی مصرف آب شرب همزمان با شیوع ویروس کرونا اعلام کرد: در چند ماه گذشته که موج شیوع ویروس کرونا روند صعودی داشت، مصرف آب شرب دراصفهان نسبت به مدت مشابه سال قبل حدود ۱۸ درصد افزایش یافت.

هاشم امینی با بیان اینکه در نیمه اول سال با توجه به افزایش دما و وجود ویروس کرونا چگونگی تامین آب شرب متفاوت تر از سالهای قبل است خاطر نشان ساخت: آبفا استان اصفهان با توجه به منابع محدود آب ، برای اینکه بتوانند آب شرب مردم را به صورت پایدار تامین کند، علاوه بر راهکارهای فرهنگی، پروژه های فنی را هم در دستور کار قرار داده است.

مدیرعامل آبفا استان اصفهان مردم را به مصرف بهینه فراخواند و بیان داشت: از مردم می خواهیم همیشه آب را درست مصرف کنند تا از هدر رفت آب جلوگیری شود این در حالیست که درسالهای اخیر برنامه های متنوعی در زمینه مصرف بهینه آب در قالب های مختلف ارائه گردید.

درادامه معاون بهره برداری و توسعه آب شرکت آبفا استان اصفهان در خصوص سامانه هوشمند سازی شبکه آب گفت: هم اکنون به منظور توزیع عادلانه آب شرب در شهرهای تحت پوشش این سامانه ۸۸ ایستگاه هوشمند در استان راه اندازی شده است.

ناصر اکبری افزود: هم اکنون از طریق اپراتور با استفاده از سیستم تله متری و تله کنترل مدیریت توزیع آب در شهر های تحت پوشش طرح آبرسانی اصفهان بزرگ انجام می شود اما در آینده در فازهای توسعه ای این طرح به صورت اتوماتیک وکاملا هوشمندانه توزیع آب شرب انجام می شود.

وی با اشاره به مصرف آب شرب با شیوع ویروس کرونا گفت: در اصفهان در اسفند ماه مصرف آب حدود ۱۳ درصد در فروردین ماه حدود ۱۸ درصد و در اردیبهشت حدود ۱۴ درصد نسبت به مدت مشابه سال قبل افزایش یافته است که از مردم انتظار می رود با آغاز فصل گرما مصرف بهینه آب را مد نظر قرار دهند.

معاون بهره برداری و توسعه آب شرکت آبفا استان اصفهان در فصل تابستان که دمای هوا به حدود ۳۷ درجه سانتیگراد می رسد پیک مصرف آب تلقی می شود این در حالیست که با توجه به محدودیت منابع آبی در اصفهان که تنها دارای یک سامانه آبرسانی می باشد ما با کمبود ۳/۵ مترمکعب آب در ثانیه برای تامین آب شرب پایدار مردم مواجه هستیم.

اکبری از مردم خواست با مدیریت مصرف آب ،سرانه مصرف را کاهش دهند اظهار داشت: در حال حاضر سرانه خانگی مصرف آب در اصفهان حدود ۱۵۰ لیتر در شبانه روز است که اگر مردم ۱۰ لیتر درشبانه روز در مصرف آب صرفه جویی کنند، قطعا گذر از تابستان با کمترین چالش در تامین و توزیع آب شرب سپری می شود.

وی گفت: در فصل تابستان در صورتی که رودخانه زاینده رود جاری باشد حدود ۵ درصد به منابع آبی از طریق چاه های فلمن افزوده می شود که این رقم به تنهایی نمی تواند پاسخگوی نیاز آبی ما در فصل تابستان باشد و اصلاح رفتار مشترکین در شهرها و روستاها به منظور مدیریت مصرف آب، مورد تقاضای جدی است.

تلاش شرکت آب وفاضلاب استان گیلان برای مقابله باویروس کرونا

تولیدبیش از ۳۰۰ هزارلیتر آب ژاول

گروه سرزمین ایران
all.around.iran@jahaneghtesad.com

مدیرعامل این شرکت طی حکمی علی روح الامین را بعنوان سرپرست امور آب و فاضلاب شهرستان صومعه سرا منصوب کرد. با حکم مدیرعامل شرکت آب و فاضلاب استان گیلان مدیر امور آب و فاضلاب صومعه سرا منصوب شد. سید محسن حسینی رئیس هیأت مدیره و مدیرعامل شرکت آب و فاضلاب استان گیلان با حضور در محل فرمانداری صومعه سرا با اشاره به اینکه از ۳ اسفند ماه این شرکت در قالب شرکت یکپارچه اداره می شود گفت: در شرکت آب و فاضلاب شهری و روستایی نیروهای توانمندی وجود دارد که انتظار داریم مدیران منتخب در پی این یکپارچه سازی عملکرد مثبتی داشته و خدمات بهتری ارائه نمایند. وی با برشمردن فعالیتهای شرکت آب و فاضلاب استان گیلان در کنار سایر نهادها در مقابله با ویروس کرونا گفت: شرکت آب و فاضلاب استان گیلان نیز در کنار نظام سلامت با تولید بیش از ۳۰۰ هزار لیتر آب ژاول برای ضدعفونی معابر و اماکن عمومی با دستگاه های ذیربط همکاری داشته است.

مدیرعامل شرکت آب و فاضلاب استان گیلان، با بیان اینکه در تابستان مصرف آب بالا بوده و برای کشاورزی هم مصرف می شود تصریح کرد: با برنامه ریزی باید مشکلات به حداقل برسد و نسبت به تغییر فرهنگ مردم در نظام پرداخت آب بها برای ایجاد درآمد، قرائت و وصول همت گمارد تا با دریافت هزینه ها نسبت به نگهداری و تعمیر تأسیسات اقدام شود. سپس سید جلال سید محمدی فرماندار صومعه سرا با اشاره به تعدد روستاها و حضور مسافرین و افزایش جمعیت گفت: شبکه فرسوده روستاها توجه بیشتری می طلبد و با توجه به رویکرد جدید در بخش روستایی به ویژه در حوزه حاشیه تالاب برای رفع مشکلات کیفی آب باید تلاش نمود و امیدواریم طرح یکپارچه سازی باعث گشایش بهتری در حوزه تأمین آب شهرستان باشد. در ادامه از خدمات ابراهیم پارسای چیرانی مدیر سابق امور آبفار صومعه سرا تقدیر و بعنوان سرپرست اداره بهره برداری و توسعه آب صومعه سرا معرفی شد و علی روح الامین مدیر سابق امور آب و فاضلاب صومعه سرا که در حوزه شهری خدمت می نمود بعنوان مدیر امور آب و فاضلاب شهرستان صومعه سرا در شرکت یکپارچه منصوب شد.

بهره برداری از نیروگاه خورشیدی ۴۰ کیلوواتی در شهرستان دامغان

گروه سرزمین ایران
all.around.iran@jahaneghtesad.com

مدیرعامل شرکت توزیع برق استان سمنان از افتتاح دو نیروگاه خورشیدی با مجموع ظرفیت ۴۰ کیلووات در شهرستان دامغان خبر داد.

سید محمد موسوی زاده با بیان این که دو نیروگاه مورد اشاره برروی پشت بام حوزه علمیه امام محمد باقر (ع) دامغان نصب شده بیان داشت: این نیروگاه ها شامل ۱۲۸ پانل خورشیدی ۳۳۰ واتی در فضایی به مساحت ۶۰۰ متر مربع احداث گردیده و به شبکه توزیع برق متصل شده است.

وی با عنوان این که این نیروگاه ها با سرمایه گذاری حوزه علمیه دامغان به اجرا در آمده یادآور شد: شرکت توزیع برق استان به نمایندگی سازمان انرژی های تجدیدپذیر و بهره وری انرژی ایران ساتبا قرارداد خرید تضمینی برق به مدت ۲۰ سال را با سرمایه گذار منعقد نموده است.

موسوی زاده با اظهار این که انرژی الکتریکی تولیدی توسط بخش خصوصی به مبلغ ده هزار و ۴۰۰ ریال به ازای هر یک کیلووات ساعت برای نیروگاه های کمتر از ۲۰ کیلووات و ۹ هزار و ۱۰۰ ریال برای نیروگاه های ۲۰ تا ۱۰۰ کیلووات خریداری می شود گفت: نیروگاه حوزه علمیه دامغان از دو مجموعه ۲۰ کیلوواتی به ظرفیت ۴۰ کیلووات تشکیل شده و نرخ خرید انرژی ۱۰ هزار و ۴۰۰ ریال به ازای هر کیلووات ساعت می باشد.

وی با اشاره به این که این دو نیروگاه روزانه به طور میانگین قادر به تولید ۲۰۰ کیلووات ساعت انرژی برق جهت تزریق به شبکه فشار ضعیف می باشند افزود: مطابق اطلاعات ارائه شده از آژانس بین المللی انرژی، با احداث این دو نیروگاه، از تولید روزانه یک هزار و ۲۰۰ کیلوگرم دی اکسید کربن جلوگیری می شود.

تجهیز ۱۴ ساختمان اداری مناطق نفت خیز جنوب به سامانه مانیتورینگ آنلاین مصرف انرژی

گروه سرزمین ایران
all.around.iran@jahaneghtesad.com

مدیر تولید شرکت ملی مناطق نفت خیز جنوب اظهار داشت: با هدف بهینه سازی مصرف انرژی ۱۴ ساختمان اداری در این شرکت به سامانه مانیتورینگ آنلاین مصرف انرژی الکتریکی مجهز شد.

مهندس سعید کوتی گفت: این سامانه با هدف کاهش مصرف برق و مدیریت بار همزمان و کاهش هزینه های پرداختی و شناسایی پتانسیل های بهبود عملکرد انرژی در این شرکت اجرا شده است.

وی افزود: بر این اساس معاونت بهینه‌سازی مصرف انرژی مدیریت تولید شرکت ملی مناطق نفت خیز جنوب پس از بررسی و مطالعه روش های گوناگون و دستگاه‌های اندازه‌گیری مختلف با توجه به ساختار شبکه توزیع، سامانه برق ساختمان‌ها و زیرساخت‌های ارتباطی موجود، پروژه نصب و راه اندازی سامانه مانیتورینگ آنلاین مصرف انرژی الکتریکی را اجرا نموده است.

مهندس کوتی گفت: این سامانه به همراه سامانه جمع آوری و گزارش گیری اطلاعات اندازه گیری شده به صورت آزمایشی در ساختمان های منتخب اداری این شرکت در اهواز و امیدی نصب شده است و پس از بررسی عملکرد و کسب نتایج مورد انتظار، در همه ساختمان‌ها نصب و راه اندازی خواهد شد.

وی ادامه داد: مطالعات اولیه در خصوص اثربخشی و کارایی سیستم مانیتورینگ انرژی، مطالعه در خصوص وضعیت تابلوهای برق ساختمان‌ها و سیستم شبکه برق، بررسی سوابق پروژه های مشابه انجام شده در ایران، تعیین ابعاد پروژه، پارامترها و طراحی نقشه اجرایی طرح، انتخاب کنتور مناسب برای اندازه گیری و انتخاب بستر ارتباطی مناسب با همکاری مدیریت فناوری اطلاعات و ارتباطات از جمله اقدامات صورت گرفته در این پروژه بوده است.

اقدامات انجام شده در ناحیه کهگیلویه و بویراحمد برای عبور از تابستان پیش رو

گروه سرزمین ایران
all.around.iran@jahaneghtesad.com

مدیر امور بهره برداری ناحیه کهگیلویه و بویراحمد شرکت برق منطقه ای خوزستان، مهم ترین اقدامات انجام شده در این ناحیه برای عبور از پیک تابستان ۹۹ را بیان کرد.

مسعود رضازاده گفت: امور بهره برداری ناحیه کهگیلویه و بویراحمد دارای ۱۱ ایستگاه برق انتقال و فوق توزیع است که در راستای بهبود عملکرد آنها رفع اشکال و اقدامات لازم بر روی آنها انجام شده است.

وی افزود: از جمله مهمترین اقدامات انجام شده می توان به جمع آوری ترانس موبیل دو گنبدان و انتقال آن به ایستگاه هفت تپه، تعویض بوشینگ های ترانسفورماتورهای پست دهدشت، اورهال و رفع اشکال از بریکر پست های باشت، ساران و دوگنبدان اشاره کرد.

مدیر امور بهره برداری ناحیه کهگیلویه و بویراحمد طراحی، نصب و بهره برداری از کلید هوایی خط ۱۳۲ کیلو ولت دوگنبدان - یاسوج در محل پست برق باشت، فعال کردن واحد ریکلوزر مربوط به هفت فیدر توزیع در پست های دهدشت - مختار و باشت و خط قائمیه - ۴۰۰ یاسوج را از دیگر اقدامات انجام شده در این ناحیه معرفی کرد. رضازاده اضافه کرد: نصب گوی هشدار دهنده، نصب شیلد وایر، نصب اسپیسر و وزنه تعادل مورد نیاز بر روی خطوط، انجام اقدامات حفاظتی برای پایداری و جلوگیری از حوادث گسترش یافته و انجام برنامه های PM سال ۹۸ به میزان ۹۹ درصد نیز در ناحیه انجام شده تا شبکه آمادگی لازم برای عبور از پیک برق تابستان را داشته باشد.

معاون خدمات شهری شهرداری اصفهان مطرح کرد

لزوم آموزش های ضمن خدمت نیروهای کنترل نظارت و رفع تخلفات شهری

گروه سرزمین ایران
all.around.iran@jahaneghtesad.com

معاون خدمات شهری شهرداری اصفهان آموزش های ضمن خدمت برای نیروهای کنترل نظارت و رفع تخلفات شهری را ضروری دانست و گفت: لازم است عوامل و نیروهای این مجموعه دوره‌های آموزشی برای برقراری تعامل و ارتباط بهتر با مردم را بگذرانند.

به گزارش روابط عمومی معاونت خدمات شهری شهرداری اصفهان حسین امیری با اشاره به نقش و فعالیت پیشگیری و رفع تخلفات شهری در جلوگیری از ساخت و سازهای غیرمجاز گفت: این مجموعه وظیفه سنگینی را برعهده دارد و بر اساس شاخص ها و آمارهای موجود، انجام اقدامات پیشگیرانه و مشارکت شهروندان سال گذشته منجر به کاهش تخلفات شهری در اصفهان شده است.

وی اضافه کرد: با توجه به اینکه مراجعان و مخاطبان مدیریت پیشگیری و رفع تخلفات شهری تخلفاتی را در ساخت و ساز یا سد معبر مرتکب شده اند می بایست ضمن اجرای کامل قانون در برخورد با آنها حقوق و شأنشان رعایت شود.

امیری اقدامات و آموزش‌های فرهنگی را لازمه فعالیت مدیریت شهری برشمرد و گفت: بخشی از اقدامات پیشگیرانه باید با برنامه‌های فرهنگی تدوین شود تا فرهنگ رعایت حقوق شهروندی و مدیریت شهری نهادینه شود.

معاون شهردار اصفهان افزود: رفع تخلفات شهری؛ کنترل و نظارت دقیق و مستمر در مناطق پانزده گانه شهرداری اصفهان توسط واحدهای پیشگیری و رفع تخلفات شهری انجام می‌شود البته ماموران باید آموزش‌ها و دوره‌های لازم آمادگی برای این شغل را طی کنند.

وی با اشاره به برگزاری دوره های آموزشی جهت توانمند سازی پرسنل از طریق افزایش دانش اجرایی و عملیاتی گفت: در سال گذشته دوره های آموزشی متعددی از قبیل مدیریت خشم ، نحوه رفتار با کودک، ضوابط شهرسازی و معماری، دوره ویژه ضابطین قضایی، آموزش مقررات و ضوابط اجرایی و همچنین توزیع جزوات آموزشی جهت بهبود دانش و عملکرد پرسنل، و ارزیابی مستمر پرسنل از طریق آزمون های کتبی برگزار شده است و این روند در سال جاری هم بصورت جدی دنبال خواهد شد.

حسین امیری اضافه کرد: تقدیر از شهروندان نمونه در رعایت حقوق شهروندی و شهری از جمله اقدامات فرهنگی است و باید اینگونه امور را در جامعه ترویج داد.

معاون خدمات شهری شهرداری اصفهان ملاک عمل ماموران رفع تخلفات شهری را بر اساس قانون دانست و گفت: طبق تبصره یک بند دو ماده ۵۵ قانون شهرداری، سد معابر عمومی و اشغال پیاده‌روها و استفاده غیرمجاز آنها و میدان‌ها و پارک‌ها و باغ‌های عمومی برای کسب و یا سکنی و یا هر عنوان دیگر ممنوع است و شهرداری مکلف است از آن جلوگیری و در رفع موانع موجود و آزاد کردن معابر و اماکن مذکور به وسیله ماموران خود اقدام نماید.

وی ادامه داد: برخورد قاطع با عوامل ایجاد مزاحمت و سد معبر کنندگان درمعابر عمومی باید به صورت مداوم و البته به دور از سلایق شخصی و طبق ضوابط موجود صورت گیرد تا ثمربخش باشد.

امیری تاکید کرد: مدارا با عاملان سدمعبر در حین اجرای قوانین و مقررات در دستور کار ماموران کنترل نظارت قرار دارد و می بایست ضمن خویشتن داری و حفظ حرمت و کرامت انسانی با شکیبایی و قاطعیت عمل نموده و از برخوردهای غیرقانونی خارج از وظایف محوله پرهیز نمایند.

وی افزود: شهروندان می توانند در صورت مشاهده هرگونه تخلف و یا برخورد نا مناسب از طریق سامانه ارتباطات مردمی ۱۳۷ مسائل و مشکلات خود رو اعلام تا در اسرع وقت پیگری شودو با خاطیان برخورد قانونی صورت پذیرد.

شرط لازم برای دریافت ۲۰ ساعت برق رایگان توسط کشاورزان اصفهانی

مدیر روابط عمومی شرکت توزیع برق استان اصفهان با اشاره به طرح‌های این سازمان به منظور مدیریت مصرف برق در فصل تابستان، شرایط لازم برای برای دریافت ۲۰ ساعت برق رایگان توسط کشاورزان اصفهانی اعلام کرد. امیر رمضانی درباره برنامه شرکت توزیع برق استان اصفهان به منظور کاهش مصرف برق در تابستان اظهار کرد: در این راستا شرکت توزیع برق استان اصفهان، تفاهم‌نامه همکاری کاهش بار را با مشترکان بخش‌های مختلف منعقد کرده که این روند تا پایان خرداد ماه ادامه خواهد داشت. وی افزود: بر اساس این تفاهم نامه تمام مشترکان صنعتی، کشاورزی، ایستگاه‌های CNG در ساعات ۱۲ تا ۱۶، مشترکان اداری در ساعات ۱۱ تا ۱۵ و مشترکان تجاری در ساعات ۱۲ تا ۱۸ با کاهش مصرف برق خود در برنامه‌های کاهش پیک مشارکت می‌کنند. مدیر روابط عمومی شرکت توزیع برق استان اصفهان گفت: همچنین با هدف مشارکت حداکثری مشترکان در کاهش مصرف برق، طرح‌های متنوع کاهش پیک بار برنامه‌ریزی شده است. این طرح‌ها در بخش صنعتی شامل کاهش ۲۴ ساعته حداقل به مدت پنج روز، جابجایی روز تعطیل جمعه با یکی از روزهای هفته به انتخاب مشترک، اوج بار (کاهش بار در ساعت ۱۲ تا ۱۶) و تعیین ساعت کار برنامه‌ریزی شده مناسب برای صنایع تک شیفت به گونه‌ای که ساعت ۱۳ پایان کار باشد و طرح ذخیره عملیاتی است. رمضانی خاطرنشان کرد: به مشترکانی که در این طرح‌ها همکاری کنند، متناسب با مقدار کاهش دیماند و روزهای همکاری پاداش تعلق می‌گیرد. وی درباره مشترکان بخش کشاورزی نیز گفت: افراد فعال در این بخش که دارای چاه آب (تعرفه سه الف) هستند می‌توانند با خاموش کردن موتور چاه آب خود در بازه زمانی ساعات ۱۲ تا ۱۶ از ۱۵ خرداد تا ۱۵ شهریور برای مصرف نکردن برق در این بازه پاداش دریافت کنند و علاوه بر پاداش، مصرف برق آنها در بقیه ساعات (۲۰ ساعت) رایگان می‌شود. مدیر روابط عمومی شرکت توزیع برق استان اصفهان اضافه کرد: همچنین مشترکان صنایع جانبی کشاورزی مثل مرغداری‌ها، دامداری‌ها، گلخانه‌ها و سردخانه‌های نگهداری محصولات کشاورزی اگر در بازه زمانی ۱۲ تا ۱۶ با حداقل دو ساعت از ۱۳ تا ۱۵، مصرف برق خود را حداقل ۱۰ درصد کاهش دهند پاداش دریافت می‌کنند. رمضانی تصریح کرد: با تصویب دولت تعرفه‌های تشویقی ویژه مشترکان خانگی، مشابه سال گذشته اجرا شده و به مشترکان خوش مصرف پاداش پرداخت خواهد شد. وی درباره میزان پاداش پرداخت شده در سال ۹۸ نیز گفت: سال گذشته مبلغ ۵۳ هزار و ۱۹۳ میلیون ریال به مشترکان خانگی پاداش خوش مصرفی پرداخت شد. در سال جاری نیز بر اساس مصوبه دولت علاوه بر افزایش هفت درصدی رشد سالانه با هدف ایجاد انگیزه برای کاهش مصرف تعرفه برق مشترکان پرمصرف ۱۶ درصد اضافه خواهد شد.

فرزندان روزه اولی کارکنان شرکت توزیع برق استان سمنان تشویق شدند

به مناسبت ماه مبارک رمضان، فرزندان همکار نماز و روزه اولی شرکت توزیع نیروی برق استان سمنان تشویق شدند.دبیر شورای فرهنگی این شرکت اعلام کرد: به منظور رشد و اعتلای روحیه معنوی و دینی فرزندان همکار نماز و روزه اولی، طرح تشویق این عزیزان براساس مصوبه شورای فرهنگی شرکت انجام شد.

ابوالفضل همتی بیان داشت: در همین راستا، مسابقه جوانه های بهشتی شامل؛ بیان دل نوشته ها، عکس، شعر، متن و نقاشی برای فرزندان همکاری که برای نخستین بار توفیق روزه داری را به دست آورده اند نیز به اجرا در آمده که از برگزیدگان نیز تجلیل به عمل می آید.وی اظهارداشت: براساس لوح تقدیر صادره از سوی مدیرعامل شرکت توزیع برق استان، ۲۷ نفر فرزندان همکار نماز و روزه اولی تشویق شدند.در بخشی از لوح تقدیر سید محمد موسوی زاده مدیرعامل شرکت خطاب به فرزندان همکار روزه اولی آمده است:" اینک که با استعانت پروردگار متعال و تلاش مجدّانه خویش، توفیقی حاصل شد و در ماه مبارک رمضان، ماه عبادت های عاشقانه، نیایش های عارفانه و بندگی خالصانه، برای نخستین سال به میهمانی خدا رفته و توفیق روزه داری نصیبتان گشته است، مفتخرم که اولین بهار بندگی و قبولی در میهمانی باشکوه الهی را به شما "روزه اولی" گرانقدر تبریک گفته، ضمن تهنیت عید سعید فطر، امید است همواره دلتان روشن به نور حضرت حق باشد."

اخبار

در راستای پروژه های کاهش تلفات انرژی الکتریکی

شبکه فشار ضعیف هوایی روستای فولادمحله در شهرستان مهدیشهر بهینه سازی شد

مدیرتوزیع برق شهرستان مهدیشهر از اجرای طرح اصلاح و بهینه سازی شبکه فشار ضعیف هوایی خیابان های شهدا و امیرکبیر روستای فولادمحله در این شهرستان خبر داد.

حسین حافظی گفت: بهسازی پایه های فرسوده و بهینه سازی یک هزار و ۱۱۰ متر شبکه فشار ضعیف هوایی و تبدیل آن به کابل خودنگهدار و همچنین ۲۲ اصله پایه های قدیمی و عارضه دار که احتمال سقوط براثر حوادث غیر مترقبه داشت، اصلاح شد.

وی همچنین افزود: افزایش پایداری شبکه، ارتقای رضایتمندی مشترکین، کاهش خاموشی های ناخواسته و گذرا، تقلیل تلفات انرژی الکتریکی و ایجاد ایمنی برای همکاران در هنگام کار، در زمره اهداف اجرای این پروژه محسوب می شوند.

وی تصریح کرد: جهت اجرای این پروژه برق رسانی، هزینه ای بالغ بر یک میلیارد ریال سرمایه گذاری شده است.

اداره کل راه و شهرسازی استان البرز

رفع تصرف ۸۵ میلیارد ریال از اراضی دولت

۴۲۶۲ متر مربع از اراضی از استان البرز رفع تصرف و به اراضی دولت بازگردانده شد .

به گزارش سرپرستی روزنامه جهان اقتصاد در استان البرز ؛ این رفع تصرف شامل یک قطعه زمین به مساحت ۴۲۶۲ متر مربع در پلاک۳۵۲آتشگاه از توابع شهرستان کرج معروف به دره اسپینو بوده که توسط اشخاصی حقیقی اقدام به استقرار کانکس و کندو زنبور عسل نموده بودند که پس از گزارش واحد گشت یگان حفاظت و صدور حکم مراجع قضایی ، کارشناسان و عوامل این یگان اقدام به رفع تصرف از اراضی مورد نظر نمودند .

سرهنگ امیر خزائی فرمانده یگان حفاظت از اراضی استان البرز ارزش تقریبی این قطعه زمین را ۸۵،۲۴۰،۰۰۰،۰۰۰ ریال عنوان کرد .

تمرکز بر صادرات محصولات حوزه فناوری اطلاعات استان فارس

عضو هیات رئیسه و رئیس کمیسیون فناوری، اطلاعات، ارتباطات و اقتصاد رسانه اتاق بازرگانی فارس گفت: یکی از برنامه های راهبردی امسال ما در این کمیسیون صادرات محصولات شرکت های حوزه فناوری اطلاعات و ارتباطات استان است که با جدیت دنبال می کنیم.

یلدا راهدار در جلسه کمیسیون فناوری، اطلاعات، ارتباطات و اقتصاد رسانه این اتاق که به صورت برخط (آنلاین) برگزار شد، بیان کرد: یکی از بخش هایی که علیرغم وجود پتانسیل های منحصر به فرد، جای خالی آن به شدت در استان احساس می شود بحث صادرات محصولات شرکت های فناوری اطلاعات و ارتباطات استان است.

وی با بیان از سال گذشته مسایل زیربنایی صادرات محصولات فاوای استان را دنبال کردیم افزود: مذاکرات مثبتی و مسیرهای خوبی برای صادرات و اتصال محصولات حوزه فناوری، اطلاعات و ارتباطات استان به بازارهای جهانی انجام شده که نتایج نهایی آن را تا آخر این ماه اعلام می کنیم.

راهدار اظهاراداشت: یکی از مسایل زیرساختی فراهم شده برای صادرات این محصولات، حمایت و پشتیبانی اتاق ایران و اختصاص مشاوران متخصص ملی و بین المللی برای صادرات محصولات فارس است.

وی اضافه کرد: از الزامات مهم برای صادرات محصولات حوزه فناوری، اطلاعات و ارتباطات استان تهیه داده ها و اطلاعات مشخص و جامع از فعالیت های در حال انجام در استان است که تلاش می کنیم این مهم با همکاری بازیگران فضای کسب و کار استان تهیه و در اختیار مشاوران قرار دهیم.

راهدار ادامه داد: محور امسال برنامه های ما در این کمیسیون شناسایی و اتصال محصولات شرکت های فناوری، اطلاعات و ارتباطات استان به بازارهای صادراتی و ایجاد امکان مذاکرات حضوری(B 2 B) تجار و فعالان این حوزه در استان با با خارج از کشور است.

عضو هیات رئیسه اتاق بازرگانی فارس عنوان داشت: از دیگر برنامه های امسال ما در این کمیسیون توجه به فعالیت آزادکاران و فعالان بازار کار در حوزه فناوری اطلاعات و ارتباطات در ابعاد مختلف، پیگیری مطالبات صنفی فعالان حوزه فناوری اطلاعات و ارتباطات استان در حوزه های مالیات- بیمه و قانون کار و برگزاری دوره های مهارتی و آموزشی بر اساس نیاز بازیگران فضای کسب و کار فاوای استان است.

وی تصریح کرد: همچنین از برنامه های دیگر این کمیسیون پرداختن به موضوع اقتصاد رسانه به مفهوم مطالبه فعالان حوزه فناوری، اطلاعات و ارتباطات با همراهی و مشارکت ذی نفعان این حوزه است.

راهدار افزود: تهیه بانک جامع اطلاعات فعالان حوزه فاوای استان، پایش فضای کسب و کار این حوزه و پیگیری جذب سرمایه گذاری و شکل دهی صندوق های سرمایه گذاری خطر پذیر نیز که از سال گذشته در دستور کار ما قرار داشت نیز در حال انجام است.

وی بیان کرد: در آغاز شروع این کمیسیون نمای مشخصی از حوزه فناوری، اطلاعات، ارتباطات و اقتصاد رسانه در استان در دسترس نبود اما امروز می توانیم اعلام کنیم فضای کسب و کار فاوای استان را شناسایی و نیازهای اصلی، تهدید ها و فرصت ها را استخراج کردیم و برای تحقق اهداف مشخص شده و رفع مشکلات برنامه ریزی کرده ایم.

در ادامه این جلسه مهرداد سهرابی مدیر کل فناوری اطلاعات و ارتباطات استان فارس نیز گفت: راه اندازی اینترنت خانگی با چهار برابر سرعت در شیراز، نصب ۳۲ سایت ارتباطی جدید در شیراز، احداث ۲۷ سایت ارتباطی در مسیر های جاده ای فارس و اختصاص ۳۵ میلیاردتومان برای تکمیل پوشب اینترنت مناطق روستایی از برنامه های ما در این اداره کل است.

پیام تسلیت مدیر عامل شرکت پتروشیمی ایلام به مناسبت رحلت حضرت امام(ره)

امام خمینی یک حقیقت همیشه زنده است

مهندس حسن نجفی‌سمنانی با صدور پیامی فرا رسیدن سی و یکمین سالگرد ارتحال جانسوز بنیانگذار کبیر انقلاب اسلامی و قیام خونین ۱۵ خرداد را به تمامی عاشقان و رهروان ولایت تسلیت گفت . مهندس حسن نجفی‌سمنانی با صدور پیامی فرا رسیدن سی و یکمین سالگرد ارتحال جانسوز بنیانگذار کبیر انقلاب اسلامی و قیام خونین ۱۵ خرداد را به تمامی عاشقان و رهروان ولایت تسلیت گفت. متن پیام بدین شرح است: امام خمینی(ره)، یک حقیقت همیشه زنده است و نام ، راه و اهداف معمار کبیر انقلاب اسلامی ایران پرچم این انقلاب است. نیمه‌ی خرداد یادآور سالروز عروج ملکوتی عبد صالح پروردگار، خمینی کبیر (ره) آن مبارز خستگی‌ناپذیری است که انقلاب شکوهمند اسلامی ایران را به عنوان رستاخیز و رویداد قرن با تکیه بر مدد الهی ، فرهنگ عظیم عاشورا و پشتیبانی ملت مجاهد ایران و بر پایه استقلال و آزادی بنا نهاد و پس از سال‌ها سیر و سلوک عرفانی به درگاه الهی و هدایت بندگان خدا به لقاءالله پیوست و امت اسلام را در اندوه و ماتم بی‌پایانی فرو بردند. انقلاب اسلامی ایران با رهبری حکیمانه و مدبرانه امام خمینی(ره) عظیم‌ترین حماسه مردمی و شگفت‌انگیزترین پدیده قرن اخیر را با خلق یک حکومت دینی برخاسته از اراده مردم پایه‌گذاری نمود که بیداری ملت‌های مسلمان و مظلوم در سراسر جهان را به همراه داشت و نویدبخش تحقق نظم نوین الهی و مردم‌سالاری دینی مبتنی بر اسلام ناب محمدی (ص) شد. یوم‌الله ۱۵ خرداد نیز سرآغاز تحقق اراده‌ی مردم این سرزمین در راه مبارزه با استکبار، طاغوت و استبداد و به ثمر نشستن خواست ملت بزرگ ایران است و این قیام نقطه‌ی عطف مبارزات مردم در برکندن ریشه‌ی ستم‌شاهی و ظلم و استبداد در کشور شد. اینجانب ضمن تسلیت ۱۴ خرداد، سالروز رحلت جانگداز حضرت امام خمینی(ره)، بنیانگذار نظام مقدس جمهوری اسلامی ایران و قیام خونین ۱۵ خرداد ۱۳۴۲ ، امیدوارم با پاسداری از آرمان های والای امام(ره) و خون مطهر شهدا و تحت لوای فرامین مقام معظم رهبری ، برای اعتلای این نظام مقدس و سرافرازی ایران اسلامی بیش از پیش بکوشیم. حسن نجفی‌سمنانی مدیر عامل

معدن یکی از نقاط قوت استان سیستان و بلوچستان

فعالسازی و ایجاد ۱۰ معدن و واحد فرآوری برنامه های سال جهش تولید

سرپرست سازمان صنعت،معدن و تجارت سیستان و بلوچستان: یکی از نقاط قوت استان معادن می باشند که در کوتاه مدت می تواند باعث توسعه استان شود.

به گزارش روابط عمومی سازمان صنعت،معدن و تجارت سیستان و بلوچستان: سرپرست سازمان صنعت،معدن و تجارت سیستان و بلوچستان در جلسه با سید رضا عظیمیان مدیر اجرایی طرح معادن کوچک مقیاس وزارت صمت که به صورت ویدیو کنفرانس برگزار گردید گفت: یکی از نقاط قوت استان معادن می باشد که در کوتاه مدت می تواند باعث توسعه استان شود و از انجایی که افزایش تولید شاخص تحقق شعار اقتصاد مقاومتی است، پیش بینی می شود با فعال سازی و توسعه صد در صد معادن غیر فعال و قابل توسعه استان به افزایش تولید چشمگیر در سال دست یابیم. محمود رضا رحمتیان به معادن کوچک مقیاس اشاره کرد و افزود: هدف از طرح احیاء، فعالسازی و توسعه معادن کوچک مقیاس جمع آوری اطلاعات، شناسایی و دسته بندی معادن غیر فعال، زیر ظرفیت و قابل توسعه در استان، استفاده از ظرفیت بخش خصوصی برای احیاء و فعالسازی، شناسایی فرصت های کوچک معدنی برای سرمایه گذاران و استفاده از پتانسیل معادن کوچک مقیاس، افزایش تولیدات معدنی و توسعه و ایجاد اشتغال پایدار در مناطق کمر توسعه یافته می باشد .

مسئول کنترل و بازرسی کشتی های بندر چابهار عضو منتخب سازمان بین المللی دریانوردی شد



گروه سرزمین ایران
all.around.iran@jahaneghtesad.com

کارشناس مسئول کنترل و بازرسی کشتی های اداره کل بنادر و دریانوردی سیستان و بلوچستان بعنوان عضو هیات افراد متخصص دریایی توسط دبیرخانه سازمان بین المللی دریانوردی انتخاب شد.

به گزارش پایگاه اطلاع رسانی اداره کل بنادر و دریانوردی سیستان و بلوچستان، سیدحسن ابراهیمی اظهار کرد: بر اساس بخش ۷ فصل اول کنوانسیون (STCW)، که دبیرخانه سازمان بین المللی دریانوردی را ملزم می نماید با تایید کمیته ایمنی دریانوردی، لیستی از افراد متخصص دریایی کشورهای عضو را ارائه و بروز نماید اظهار کرد: بر این اساس سید احمد هاشمی کارشناس مسئول کنترل و بازرسی کشتی های بندر چابهار، بعنوان عضوی از هیات افراد متخصص دریایی توسط دبیرخانه سازمان بین المللی دریانوردی معرفی شد.

ابراهیمی افزود: از این افراد منتخب برای دریافت مشاوره یا انجام ممیزی های بین المللی تخصصی برای کشورهای عضو استفاده می گردد. به گفته وی: در همین راستا و در یکصد و دومین جلسه کمیته ایمنی دریانوردی، در سند MSC ۱۰۲ / ۱۳ / ۱ ارایه شده توسط دبیرخانه سازمان بین المللی دریانوردی، سیداحمد هاشمی، کارشناس مسئول کنترل و بازرسی کشتی های بندر چابهار به عنوان فرد متخصص و شایسته دریایی جهت درج در لیست برد متخصصان دریایی انتخاب و معرفی گردید.

برگزاری جلسه هم اندیشی با مشترکین اختصاصی شرکت برق منطقه ای زنجان در آستانه آغاز پیک بار

گروه سرزمین ایران
all.around.iran@jahaneghtesad.com

نظربه اهمیت موضوع مدیریت مصرف و جلب همکاری مشترکین صنعتی ، جلسه هم اندیشی با مشترکین اختصاصی شرکت برق منطقه ای زنجان برگزار شد.

به گزارش جهان اقتصاد به نقل از دفترروابط عمومی شرکت برق منطقه ای زنجان مهندس علی خلجی مدیر عامل این شرکت در ابتدای سخنان خود اجرای برنامه های مرتبط با مدیریت مصرف را بسیار مهم دانست و افزود : یکی از مسائل مهمی که امروز صنعت برق کشور با آن مواجه است اجرای برنامه ها و مسائل مرتبط با کاهش پیک بار و مدیریت مصرف است لذا مسئولین امر باید با حساسیت تمام آن را دنبال کنند .

وی یاد آور شد : هدف ما کاهش مصرف نیست بلکه جابجایی بار به زمانهایی که بار تحت فشار نیست می باشد، ایشان افزودند: ما علاقه ای نداریم که خللی در امر تولید ایجاد شود بلکه با اجرای برنامه های پیک بار و جابجایی بار به ساعت های غیر پیک بار چه بسا شاهد افزایش تولید نیز باشیم.

مدیرعامل شرکت برق منطقه ای زنجان با بیان اینکه امسال مشکلات صنعت برق نسبت به سالهای گذشته روند صعودی را نشان می دهد افزودند: امروزه نیاز مبرم مردم به برق بسیار ضروری است و یک لحظه نبود آن غیر قابل تصور است ، لذا امیدواریم با همکاری کلیه مشترکین شاهد خاموشی در شبکه سراسری نباشیم.

ایشان ضمن تشکر از همکاری صنایع که تاکنون صنعت برق رادر کاهش پیک بار (اوج مصرف برق) یاری داد ه اند از صنایع خواست با استفاده از امکانات دیزل ژنراتورهای خود در ایام پیک و اجرای برنامه های ذخیره عملیاتی و برنامه تعطیلات و تعمیرات و جابجایی بار و...، هم از برنامه های انگیزشی و تشویقی شرکت توانیر بهره مند شوند و هم در جلوگیری از اعمال خاموشی صنعت برق را یاری دهند .

در ابتدای این جلسه مهندس علی آبادی معاون برنامه ریزی و تحقیقات شرکت طی سخنانی اهداف و برنامه های شرکت جهت گذر از پیک بار تابستان را تشریح کرد.

گفتنی است جلسه هم اندیشی با مشترکین اختصاصی شرکت برق منطقه ای زنجان طی روزهای ۱۷و۱۸ خرداد ماه در زنجان و ۲۰ و ۲۱ خرداد ماه در قزوین و ابهر برگزار میگردد.

مدیر عامل شرکت شهرک های صنعتی استان گیلان گفت:

جذب سرمایه گذار ،حلقه مفقوده کارآفرینی

گروه سرزمین ایران
all.around.iran@jahaneghtesad.com

سرمایه‌گذاران میبایست با استفاده از قشر جوان باعث رونق اقتصادی ، تولید و اشتغال شوند .

به گزارش جهان اقتصاد به نقل از روابط عمومی شرکت شهرک های صنعتی استان گیلان ، احمدعلی شهیدی علت سرمایه‌گذاری در بخش صنعتی گیلان را وجود زیرساخت‌های مناسب صنعتی دانست وگفت: با ۳۶ شهرک و ناحیه صنعتی مصوب و ۳۳ شهرک و ناحیه صنعتی بهره بردار و زیرساختهای مناسب آماده همکاری همه جانبه با سرمایه گذاران داخلی و خارجی هستیم .

رئیس هیئت مدیره شرکت شهرک های صنعتی گیلان با بیان اینکه تقویت بسترهای سرمایه گذاری موجب تقویت اشتغال و رونق اقتصاد است ، افزود: جذب سرمایه گذار بایستی با استفاده از انواع مهارتهای علمی و نوین صورت گیرد.

وی امنیت سرمایه گذاری را مهمترین آیتم برای سرمایه گذار دانست و گفت: سرمایه‌گذاران میبایست با استفاده از قشر جوان باعث رونق اقتصادی ، تولید و اشتغال شوند . شهیدی با بیان اینکه امسال، سال جهش تولید است، اظهار داشت: تحقق اهداف شعار سال با جذب و حضور سرمایه‌گذاران واقعی و ایجاد کارآفرینی برای اقشار مختلف جامعه به ویژه جوانان از مهترین برنامه های اجرایی شرکت شهرک های صنعتی استان گیلان میباشد .

وی با بیان این که مشکل صنعت و تولید به تنهایی حل نمی شود ، افزود: آموزش کار آفرینی نیاز به حلقه های دیگری مانند حلقه سرمایه‌گذاری که قطعاً باید به حلقه آموزش متصل شود دارد و مشاورین با شناسایی بازار و چگونگی جذب سرمایه، می‌توانند مسیر را برای کارآفرین مشخص کنند. مدیرعامل شرکت شهرک های صنعتی استان گیلان با بیان اینکه باید موانع بر سر راه سرمایه گذاری برطرف شود، اضافه کرد: شغل توسط یک نفر ایجاد نمی‌شود بلکه این اقتصاد و ظرفیت است که می تواند شغل ایجاد کند.

مدیرعامل شرکت آبفا استان اصفهان تاکید کرد:

بازنشستگان آبفا روستایی تحت پوشش بیمه تکمیلی قرار می گیرند

گروه سرزمین ایران
all.around.iran@jahaneghtesad.com

مدیرعامل شرکت آبفا استان اصفهان در جلسه ملاقات مردمی، تاکید کرد، باید در کوتاهترین زمان ممکن تدابیری در نظر گرفته شود تا بازنشستگان آبفا روستایی، عضو کانون بازنشستگان آبفا استان اصفهان قرار گیرند، تا بتوانند از خدمات و مزایای این کانون بهره مند گردند.

مهندس هاشم امینی با اشاره به خدمات رسانی مطلوب به بازنشستگان تصریح کرد: مسئولان امر در شرکت آبفا استان اصفهان باید با برنامه ریزی جامع و دقیق راهکارهای خدمات رسانی گسترده به بازنشستگان را فراهم نمایند.

وی در پاسخ به برخی از درخواست های مردمی پیرامون حق انشعاب آب بیان داشت: هم اکنون شرکت آبفا استان اصفهان از طریق سامانه ۱۵۲۲ به صورت غیر حضوری حق انشعابات آب و فاضلاب را در ۲۴ کاربری ثبت می نماید و پس از طی مراحل قانونی به درخواست مشترکین پاسخ داده می شود.

مدیرعامل شرکت آبفا استان اصفهان در پاسخ به درخواست برخی از افراد که خواهان تخفیف در دریافت خدمات شرکت آبفا استان اصفهان بودند، اظهار داشت: طبق قانون به مددجویانی که تحت پوشش کمیته امداد و سازمان بهزیستی هستند، با ارائه مدارک لازم در مواردی تخفیف داده می شود، اما برای مابقی مشترکین می توانیم با دریافت اقساطی بهای خدمات نهایت همکاری را داشته باشیم.

مهندس هاشم امینی در پاسخ به درخواست یکی از صنعتگران که خواهان افزایش ظرفیت آب تخصیصی بود، خاطرنشان ساخت: اولویت و وظیفه نهایی شرکت های آب و فاضلاب تامین پایدار آب شرب و بهداشت مشترکین است.

مهندس امینی درپایان عنوان کرد: فعالان صنعت آبفا در استان اصفهان نهایت تلاش خود را می کنند تا بتوانند خدمات پایدار را به آسان ترین شکل و در کوتاه ترین زمان ممکن دراختیار مردم قرار دهند، چرا که رضایت مردم هدف اصلی ماست.

مدیران و کارکنان پاک فولاد مبارکه مایهٔ سربلندی نظام و انقلاب هستند

گروه سرزمین ایران
all.around.iran@jahaneghtesad.com

فرمانده آموزشگاه علمی و تخصصی شهید بهشتی ناجا پس از بازدید از خطوط تولید فولاد مبارکه در جلسه‌ای با حضور جمعی از معاونان و مدیران این شرکت گفت: خداوند را شاکریم که بعد از انقلاب شکوهمند اسلامی ایران، چنین کارخانه‌ای در کشور بنا نهاده شده است. همچنین خرسندیم که مدیران و کارکنان پاک این شرکت مایهٔ سربلندی نظام و انقلاب هستند.

به نقل از خبرنگار فولاد، سردار فدایی از سلامتی و امنیت به‌عنوان دو نعمت باارزش که مورد تأکید خداوند مهربان قرار گرفته، یاد و اضافه کرد: بدون شک نیروی انتظامی تمامی توان خود را برای برقراری نظم و امنیت شهروندان و ایجاد زمینهٔ مناسب برای کار و فعالیت‌های اقتصادی به کار خواهد بست تا کارکنان این کارخانهٔ بزرگ بتوانند بدون دغدغه به کار خود ادامه دهند.

وی با اشاره به اهمیت کار و تولید در رونق اقتصادی کشور اظهار داشت: برای دست‌یابی به بهترین شرایط فعالیت اقتصادی، داشتن نظم و امنیت از مهم‌ترین مؤلفه‌هاست که خوشبختانه در نتیجهٔ تعامل و همکاری بین نیروی انتظامی و فولاد مبارکه چنین فضایی مهیا شده است. ایجاد ارزش مشترک برای جامعه و خدمت به هممیهنان، محصول مشترک همکاری بین نیروی انتظامی و فولاد مبارکه

در این جلسه ایرج ترابی، مدیر روابط عمومی فولاد مبارکه ضمن خیرمقدم به میهمانان گفت: نیروی انتظامی همواره در برقراری نظم و ایجاد فضایی امن برای کار و فعالیت اقتصادی نقش‌آفرینی کرده و فولاد مبارکه به‌خوبی قدردان این زحمات است. وی با بیان اهمیت آشنایی دستگاه‌ها و بخش‌های مختلف با عملکرد فولاد مبارکه و نقش آن در اقتصاد کشور گفت: اگر همهٔ مسئولین با عملکرد کارخانه‌هایی نظیر فولاد مبارکه آشنایی بیشتری داشته باشند، به‌یقین نتایج بهتری به بار خواهد نشست؛ چراکه امروز فولاد مبارکه به‌عنوان یک سرمایهٔ ملی، زنجیرهٔ تولید از سنگ تا رنگ را به‌طور کامل در خود دارد و در اقصی نقاط ایران اسلامی منشأ اثر است.

ترابی تصریح کرد: امروز شاهد این هستیم که فولاد مبارکه در راستای ایفای نقش در زمینهٔ مسئولیت‌های اجتماعی خود نیز همکاری خوبی با نیروی انتظامی دارد؛ همچنان‌که نیروی انتظامی وقتی دشمن قصد به مخاطره انداختن فعالیت‌های اقتصادی و کار و تولید را داشته، به‌خوبی از استمرار تولید حمایت کرده است.

مدیر روابط عمومی فولاد مبارکه در بخش پایانی سخنان خود خلق ارزش مشترک برای جامعه و خدمت به هم‌میهنان را محصول مشترک همکاری بین نیروی انتظامی و فولاد مبارکه دانست.

نیروی انتظامی در برقراری نظم و امنیت در جامعه و محیطهای تولید نقش ارزندهای دارد در این جلسه همچنین مختار بخشیان، معاون بهره‌برداری فولاد مبارکه، با ارائهٔ گزارشی از دستاوردهای فولاد مبارکه گفت: برقراری نظم و امنیت در جامعه و محیط‌های تولید و کسب‌وکار حاصل شجاعت و تلاش شبانه‌روزی عزیزان نیروی انتظامی و شایستهٔ قدردانی است.

در نشست مدیران مناطق نفتخیز جنوب با نمایندگان مجلس و مسئولان اجرایی استان تشریح شد:

جهش صنعت نفت با تکیه بر توان ملی و اهتمام به مسئولیت‌های اجتماعی

گروه سرزمین ایران
all.around.iran@jahaneghtesad.com

در نشست جمعی از نمایندگان مردم تهران، سمنان، مشهد و اهواز در مجلس یازدهم شورای اسلامی با استاندار و مسئولان اجرایی خوزستان، دستاوردهای صنعت نفت توسط مدیران شرکت ملی مناطق نفت‌خیز جنوب تشریح شد.

در این دیدار نمایندگان مجلس با اعلام اینکه همگی نمایندگان خوزستان و درکنار خوزستان خواهند بود، بر اولویت رسیدگی به مشکلات روستاهای خوزستان به ویژه بخش غیرانیه تاکید و مقرر کردند تا با همکاری دولت، بودجه‌های مورد نظر را برای محرومیت‌زدایی و توسعه این بخش مصوب نمایند.

اهتمام صنعت نفت به انجام مسئولیت‌های اجتماعی

استاندار خوزستان نیز در این نشست با اشاره به اینکه نفت خوزستان یک ثروت ملی است، یادآور شد: به همین نسبت نیز همه نمایندگان مجلس باید درقبال توسعه استان خوزستان و بودجه‌ی این استان، احساس مسئولیتی ملی داشته باشند.

دکتر غلامرضا شریعتی افزود: در چندسال اخیر صنعت نفت به انجام مسئولیت‌های اجتماعی خود در چارچوب اختیارات و مقررات، اهتمام داشته و خدمات متعددی را در زمینه کمک به پروژه‌های عام‌المنفعه استان به انجام رسانده است. وی افزود: دریافت سهم بیشتر خوزستان از درآمدها یا عوارض، منوط به اصلاح قوانین مصوب مجلس از جمله شامل ساختن مالیات بر ارزش افزوده به تولید نفت‌خام و یا تخصیص بودجه به نفت جهت پرداخت عوارض آلایندگی است.

صنعت نفت نماد استقلال صنعتی

مهندس سعید کوتی، مدیر تولید شرکت ملی مناطق نفتخیز جنوب نیز در این جلسه به تشریح جایگاه و اهمیت این شرکت در صنعت نفت پرداخت و اظهار داشت: پیش از پیروزی انقلاب اسلامی، صنعت نفت نماد وابستگی به محصولات و خدمات خارجی بود، اما اکنون به عنوان نماد استقلال صنعتی، پیشگام در بومی‌سازی پیچیده‌ترین تجهیزات و ماشین‌آلات است.

نقش طرح‌های EPD/EPC در محرومیت‌زدایی، اشتغال‌زایی و توسعه مناطق پیرامونی تاسیسات نفتی

مهندس صادق فتح الهی، مدیر امور فنی شرکت ملی مناطق نفتخیز جنوب نیز با مقایسه توانمندی صنعت نفت در دوران پیش و پس از پیروزی انقلاب اسلامی، گفت: از ابتدای فعالیت صنعت نفت در بیش از ۱۰۰ سال قبل، ٦٦میلیارد بشکه نفت در مناطق نفتخیز تولید شده است که ۲٦ میلیارد بشکه آن قبل و ٤٠ میلیارد آن بعد از پیروزی انقلاب اسلامی و پس از خروج شرکت‌های خارجی تولید گردیده که نشان دهنده توان فنی بالای جوانان ایرانی در تولید نفت و گاز است.

وی همچنین افزود: پیش از پیروزی انقلاب تنها ۲۰ درصد از گازهای همراه جمع‌آوری و مابقی آن سوزانده می‌شد در حالی‌که این رقم هم اکنون به ۸٤ درصد افزایش یافته است و برای ١٦ درصد باقیمانده هم قراردادهای بزرگی با شرکت‌های توانمند ایرانی بسته شده که در حال پیشرفت هستند.

مهندس فتح اللهی خاطرنشان کرد که برای اولین بار در تاریخ صنعت نفت طرح‌های EPC/EPD توسعه بالادست (نظیر طرح ۲۸ مخزن) دارای پیوست اجتماعی و بودجه ٤ درصدی مصوب برای حوزه مسئولیت اجتماعی شده‌اند که می‌تواند نقش موثری در محرومیت‌زدایی، اشتغال‌زایی محلی و توسعه مناطق پیرامونی تاسیسات صنعت نفت داشته باشد.

معاون مهندسی و توسعه آبفا خوزستان:

اجرای ۲۸ پروژه آب و فاضلاب با اعتبار ۳۰۷ میلیارد تومان در شهرستان آبادان

گروه سرزمین ایران
all.around.iran@jahaneghtesad.com

معاون مهندسی و توسعه آبفا خوزستان گفت: در شهرستان آبادان ۲۸ پروژه آب و فاضلاب با اعتبار ۳۰۷ میلیارد اجرایی شده است.

افشین محمدی معاون مهندسی و توسعه آبفا خوزستان با اشاره به اقدامات سه سال اخیر شرکت آب و فاضلاب در شهرستان آبادان اظهار داشت: با توجه به مشکلات شهرهای آبادان، اروند کنار و چوئبده در زمینه آب و فاضلاب، آغازعملیات اجرایی ۲۷ پروژه آب و فاضلاب با اعتبار ۳۰۷ میلیارد تومان در شهرستان آبادان در دستور کار قرار گرفته شد.

وی افزود: در زمینه اصلاح شبکه توزیع آب و آبرسانی به شهرهای مذکوراز اواسط سال ۹٦ تا کنون ۱۸ پروژه وارد فاز اجرا شده که تعدادی از آنها تکمیل و وارد مدار بهره برداری و مابقی در حال اجرا می باشند و اعتبار مورد نیاز جهت تکمیل و راه اندازی پروژه های فوق قریب به ۱٥٦ میلیارد تومانمی باشد.

معاون فنی و توسعه آبفا خوزستان با اشاره به اقدامات شرکت در زمینه جمع آوری و دفع فاضلاب در این شهرستان بیان کرد: با توجه به مشکلات چندین ساله مردم آبادان در زمینه دفع فاضلاب در ۳ سال اخیر ۱۰ پروژه جمع آوری و دفع فاضلاب با اعتبار بیش از ۱٥۱ میلیارد تومان اجرایی شده است.

وی به روند اجرایی پروژه ها اشاره کرد و گفت: تاکنون ۱۷٦ کیلومتر لوله‌گذاری در بخش آب و ٦٤ کیلومتر لوله‌گذاری در بخش فاضلاب انجام، که پیشرفت فیزیکی طرح اصلاح شبکه توزیع آب و آبرسانی تاکنون ۸۳ و طرح فاضلاب ٦۰ درصد می باشد.

محمدی با اشاره به جمعیت تحت پوشش ودرصد بهره مندی مردم شریف شهرستان آبادان پس از تکمیل این پروژه ها خاطر نشان کرد: با اتمام و وارد مدار شدن این پروژه ها تعداد ۱۷۱۳٤ مشترک از انشعاب آب جدید و تعداد ٦۳٥۳ مشترک از امکان دفع بهداشتی فاضلاب برخوردار خواهند شد.

مدیر اجرایی طرح احیاء و فعالسازی معادن کوچک مقیاس وزارت صنعت،معدن و تجارت:

یکی از شرایط سرمایه گذاری در بخش معادن ایجاد واحد فرآوری است

گروه سرزمین ایران
all.around.iran@jahaneghtesad.com

به گزارش روابط عمومی سازمان صنعت،معدن و تجارت سیستان و بلوچستان: سید رضا عظیمی مدیر اجرایی طرح احیاء و فعالسازی معادن کوچک مقیاس وزارت صنعت،معدن و تجارت در جلسه با سرپرست سازمان صنعت،معدن و تجارت سیستان و بلوچستان که به صورت ویدیو کنفرانس برگزار گردید گفت: ایجاد واحد های فراوری معدنی در سیستان و بلوچستان از اهداف اصلی طرح احیاء و فعالسازی معادن و یکی از شرایط سرمایه گذاری در بخش معادن ایجاد واحد فرآوری می باشد.

عظیمی افزود: اگر سرمایه گذاری بخواهد در زمینه معدن سرمایه گذاری نماید یکی از شرایطش ایجاد واحد فرآوری است و این موضوع نیز از سوی همه ی مدیران با جدیت پیگیری می شود و با هدف توسعه معادن و اشتغال در مناطق کمتر توسعه یافته همه ی دیدگاهها همسو است . وی گفت: احیاء معادن کوچک مقیاس بسیار حائز اهمیت است و در این زمینه باید از فرصتها استفاده و بر همین اساس نیز شرکت های بزرگ دولتی آمادگی دارند در زمینه پتانسیلهای بکر سیستان و بلوچستان از جمله کرومیت، منگنز، منیزیت و سنگ های تزئینی فعالیت نمایند.

صرفه جویی ۸ میلیارد ریالی در تعمیرات دو دستگاه مولد برق

گروه سرزمین ایران
all.around.iran@jahaneghtesad.com

با بهره گیری از توان متخصصان داخلی تعمیراتفنی دو دستگاه دیزل ژنراتور ۱/٥ مگاواتی نیروگاه برق اضطراری در بندر امام خمینی(ره) با صرفه جویی ارزی معادل ۸ میلیارد ریال به طور کامل انجام شد. عادل دریس مدیرکل بنادر و دریانوردی استان خوزستان و مدیر منطقه ویژه اقتصادی بندرامام خمینی(ره) ضمن اعلام این خبر بیان داشت: با توجه به خارج از سرویسی چندین ساله این تجهیزات، انجام تعمیرات و راه‌اندازی دو دستگاه دیزل ژنراتور ۱/٥ مگاواتیبندر امام خمینی(ره) با استفاده از ظرفیت‌های داخلی و بهره‌گیری از توانمندی و تجارب متخصصان و کارشناسان معاونت فنی و نگهداری اداره کل بنادر و دریانوردی استان خوزستان در دستورکار قرار گرفت. دریس در تشریح ضرورت این تعمیرات افزود:تعمیراتضروری تجهیزات نیروگاه برق اضطراری مجتمع بندری امام خمینی(ره) که از جمله تجهیزات بسیار مهم و راهبردی در بخش پدافند غیرعامل در بنادر محسوب می‌شود، امری اجتناب ناپذیر و مستمر می باشد و همواره نیازمند تأمین برخی قطعات و خدمات پس از فروش از سوی سازنده خارجی تجهیزاست که با شروع تحریم‌های ظالمانه برخی از این سازندگان خارجی از ارائه خدمات و انجام تکالیف خود سر باز زده‌اند.

اخبار

کشف تخلف ۹۱ قطعه کارت و معرفی به تعزیرات

مدیر شرکت ملی پخش فرآورده های نفتی منطقه شاهرود از اعمال جریمه حدود دو میلیارد ریالی جایگاه‌های سطح منطقه در خصوص سوء استفاده از کارت‌های سوخت خبر داد.
به گزارش جهان اقتصاد به نقل از روابط عمومی شرکت ملی پخش فرآورده های نفتی منطقه شاهرود، علی اکبر عربعامری گفت : در ادامه فعالیت تیم‌های بازرسی منطقه و با حضور موثر کارشناسان حفاظت الکترونیک حراست منطقه با بررسی تصاویر دوربین‌ها و تراکنش‌های پرتکرار جایگاه‌های سطح منطقه و بررسی کلیه مستندات، شواهد و قرائن گزارشات تیم های مذکور در کمیته رسیدگی به تخلفات منطقه، منجر به کشف تخلف ۹۱ قطعه کارت سوخت و صدور رای و جریمه حدود دو میلیارد ریالی گردیده‌است .

جانمایی و احداث جایگاههای جدید منطقه البرز

اولیـن کمیته جانمایی و احداث جایگاههای جدید منطقه البرز جهت دسترسـی آسـان تر شهروندان به مجاری عرضه برگزار شد.
به گزارش سرپرسـتی روزنامه جهان اقتصاد در اسـتان البرز ؛ اکبر نوروزی معاون بازرگانی شـرکت ملی پخش فرآورده های نفتی منطقه البرز در این مـورد گفت: جانمایی و احداث مجاری عرضه سوخت بر مبنای نیازسنجی مناطق مختلف شهر در راستای تسهیل دسترسی شهروندان به سوخت انجام میشود.
نـوروزی در اولین کمیته جانمایی و احداث جایگاههای جدیدشـرکت ملی پخش فرآورده های نفتی منطقه البرز در سال ۹۹ اظهار داشت: با توجه به حجم درخواست احداث جایگاه عرضه سوخت، رشد جمعیت و افزایش مصرف سالهای اخیر، کمیته نیازسنجی مجاری عرضه با احداث یک جایگاه در خیابان شورا موافقت و درخواستهای دیگر بدلیل عدم نیاز عملیاتی مورد تائید قرار نگرفت.

عملیات بازرسی و تعمیرات اساسی تاسیسات تقویت فشار گازقم

بـا هدف افزایش اطمینان از عملکرد تجهیزات و آماده سـازی جهـت بهره برداری بهینه از تاسیسات در فصل سرما،عملیات آماده سازی و بازرسی فنی اقلام مکانیکی و برقی ایستگاههای قم ۱، قم۲، و قم ۳ در مجتمع تاسیسـات تقویت فشار قم که در مرکز انتقال گاز کشور واقع گردیده اسـت با موفقیت به اتمام رسـید و تعمیرات اساسـی توربین ۲ قم ۲ به دست ان و کارشناسان واحد تعمیرات اساسی انجام گردید.
به گزارش جهان اقتصاد به نقل از روابط عمومی منطقه سه عملیات انتقال گاز : صادقپور مدیر منطقه سه ضمن اعلام مطلب فوق افزود : عملیات بازرسی و تعمیرات تاسیسات تقویت فشار گاز همه ساله در زمان کاهش پیک مصرف، بر اساس برنامه زمانبندی تعمیرات با هدف افزایش راندمان و استفاده بهینه و مستمر تاسیسات در فصل سرد سال اجرایی میگردد.
وی در ادامـه افزود: توربین های نئوپینیون دارای سـه مرحله بازرسـی (۱۲۰۰۰،۲۴۰۰۰و ۴۸۰۰۰سـاعت) بوده که در این مرحله (۲۴۰۰۰ساعت) میبایست کلیه قسمتهای توربین از قبیل کمپرسـور محوری، توربین فشار قوی، بیرینگ ها و... مورد بازرسی و تعمیرات اساسی قرار گیرد.

مدیریت شهری فردیس از شهروندان دوست‌دار فضای سبز تقدیر می کند

دبیر شورای اسلامی شهر فردیس گفت: مدیریت شـهری فردیس از شهروندان دوست دار فضای سبز تقدیر می کند.
به گزارش سرپرستی روزنامه جهان اقتصاد در استان البرز ؛ ملیحه اکبری دبیر شورای اسلامی شهر فردیس در جلسه کمیسیون فرهنگی، ورزشی و اجتماعی شورای اسلامی شهر فردیس، با اشاره به اهمیت فرهنگ سازی در راستای توسعه و حفظ فضای سبز شهری توسط شهروندان، اظهار کرد: این مهم باید به یک فرهنگ در جامعه تبدیل شود.
وی در ادامه با اشاره به اینکه مدیریت شهری فردیس به وجود شهروندانی علاقه مند به توسعه فضای سبز افتخار می کند، اضافه کرد: اهمیت حفظ و نگهداری و گسترش فضای سبز در قرآن یاد شده است و این موضوع بر اهمیت توجه به این مهم تاکید دارد.
اکبری با اشـاره به وجود مجتمع های مسکونی در فردیس که به فضای سبز و زیبایی چهره سـاختمان هایشان توجه می کنند، عنوان کرد: اگر هر یک از ما و شهروندان به سهم و اندازه خود به توسعه فضای سبز توجه داشته باشیم، شهری با سرانه بالای فضای سبز خواهیم داشت.

توسعه توان رقابتی تولیدات سمنان با توسعه گازرسانی به واحدهای تولیدی و کشاورزی

به گزارش روابط عمومی؛ علیرضا شریفی نژاد مدیرعامل شرکت گاز استان سمنان از پیشرفت مناسب پروژه های گازرسانی به واحدهای تولیدی و صنعتی خبر داد و گفت:
تاکنون ۲۱۲ واحد تولیدی و صنعتی مشمول مصوبه شورای اقتصاد گازدار شده اند که با ۲۳ میلیون لیتر صرفه جویی سالیانه در سوخت مایع همراه بوده است.
وی با اشـاره به نقش برجسته توسعه توان رقابتی واحدهای تولیدی در مجموعه سیاستهای اقتصاد مقاومتی افزود: با وجود وسعت استان و ضریب پراکندگی بالای جمعیت و واحدهای تولیدی اسـتان که هزینه های تامین زیرساخت گاز را به شدت افزایش می دهد، شرکت گاز اقدامات قابل توجهی در جهت توسـعه متوازن گازرسانی به واحدهای تولیدی و کشاورزی استان انجام داده است.
علیرضا شریفی نژاد مزیتهای رقابتی گاز نسبت به سوختهای مایع را بسیار حائز اهمیت برشمرد و گفـت: کاهش هزینه های تولید و افزایش توان رقابت پذیری واحدهای تولیدی و صنعتی در بازارهای داخلی و خارجی، کاهش هزینه های انرژی به یک سوم، کاهش آلایندگی محیط زیست از جمله مزایای مورد استفاده این سوخت طبیعی و پاک می باشد.

راه‌اندازی سامانه جامع ارتباطات ویدیویی سازمانی شرکت گاز استان خوزستان

رییس فناوری اطلاعات و ارتباطات شرکت گاز استان خوزستان، راه اندازی سامانه ارتباطات ویدیویی سازمانی در شرکت گاز استان خوزستان خبر داد.
مهدی مختاری با اشاره به شرایط جاری کشور بدلیل شیوع ویروس کرونا و همچنین شرایط منطقه ای استان خوزستان که در ایام گرم سال، خدمت رسانی به ذی نفعان از جمله مشترکین و پیمانکاران شرکت گاز استان خوزستان گاهاً بدلیل کاهش ساعات کاری تحت تأثیر قرار می گیرد، از انجام اقدامات لازم جهت راه اندازی سامانه اختصاصی ارتباطات ویدیویی بنابه دستور ابول پور مدیر عامل شرکت خبر داد.
وی ضمن اشـاره به برگزاری جلسـات با ذینفعان درون و برون سازمانی از جمله جلسات کمیسـیون مناقصات، کمیته رهبری، شورای پژوهش، نظام مشـارکت و ... بر این بستر در روزهای اخیر، برخی از کاربردهای سامانه جامع ویدئوکنفرانس را، کاهش مراجعات حضوری شهروندان به سازمان و رعایت پروتکل های بهداشتی، به حداقل رساندن هزینه های پیمانکاران و مشترکین در این خصوص، بهینه سازی بهره وری از منابع انسانی بدلیل ایجاد امکان مدیریت زمان جلسات در سـامانه جامع ارتباطات ویدویی، کاهش هزینههای مأموریتهای سازمانی، تسهیل حضور کارکنان در جلسات سازمانی بدلیل نبود لزوم حضور فیزیکی، توسعه ظرفیت دورکاری کارکنان و افزایش تعاملات روزانه کارکنان، ایجاد امکان برگزاری آموزش از راه دور با رعایت الزامات امنیت اطلاعات برشمرد.

پنجمین جلسه کارگروه کرونا در اداره کل راه و شهرسازی استان البرز برگزار شد

پنجمین جلسه کارگروه کرونا در اداره کل راه و شهرسازی استان البرز با حضور تمام اعضا و به ریاست معاونت توسعه منابع اداره کل برگزار شد.
به گزارش سرپرسـتی روزنامه جهان اقتصاد در اسـتان البرز ؛ درابتدای جلسـه رئیس اداره ارتباطات و اطلاع رسـانی با توجه به شـیوع موج جدید بیماری کرونا و مبتلا شـدن تعداد زیـادی از هموطنان به این ویروس، در خصوص دسـتورالعمل هـا و طرح فاصله گذاری اجتماعی مطالبی بیان نمود و بر موضاعتی از قبیل ضد عفونی نمودن سـاختمانهای اداری به ویژه آسانسور، راه پله و دیگر مشاعات که تردد در آن زیاد است به صورت مرتب و همچنین جلوگیری از تردد ارباب رجوع بدون ماسک در ساختمان اداره کل تاکید نمود.
در ادامه شـعبانی مدیر حراست اداره کل در خصوص ورود و خروج افراد و کارمنان مطالبی بیان داشـت و در خصـوص دورکاری کارمندان گفت باید خروجـی کار هر کارمندی که تقاضای دورکاری دارد از طریق اداره فن آوری اطلاعات بررسی شود و عملکرد وی از طریق اتوماسیون اداری ارائه گردد.
سپس هریک از اعضا در حیطه کاری خود مطالبی بیان داشتند و مشکلاتی را مطرح نمودند که در خصوص آن بحث و بررسی شد.
در پایان صفری مدیر توسـعه منابع اداره کل با جمعبندی موضوعات کفت با توجه به شیوع موج دوم کرونا باید مراقبتها بیشتر از پیش شود و گذشت زمان باعث نشود تا برخورد ما با این بیماری دچار روزمرگی گردد.

فولاد مبارکه و دانشگاه تهران بنیانگذار مرکز نوآوری تحول دیجیتال صنعت فولاد کشور



گروه سرزمین ایران
all.around.iran@jahaneghtesad.com

کلنگ احداث «مرکز نوآوری تحول دیجیتال در فولاد» روز سهشنبه ۱۳ خردادماه با همت شرکت فولاد مبارکهٔ اصفهان و دانشگاه تهران در پارک علم و فناوری دانشگاه تهران به زمین زده شد تا در تقویم توسعهٔ فناوری ایران این روز بهعنوان نقطهٔ عطفی در تحول صنعت فولاد کشور به ثبت رسیده باشد.
به گزارش خبرنگار فولاد، این مراسـم با حضور خداداد غریبپور معاون وزیر صمت و رئیس هیئت عامل ایمیدرو، عظیمیان مدیرعامل گروه فولاد مبارکه، نیلی رئیس دانشگاه تهران و سعید زرندی معاون علم و فناوری وزارت صنعت، معدن و تجارت برگزار شد.

یک رخداد مهم در صنعت فولاد

معاون وزیر صمت در این مراسم، با تشکر از شرکت فولاد مبارکه و دانشگاه تهران گفت: یکی از راههایی که دانشگاه را با صنعت آشتی میدهد نهادسـازی است و صنعت نیز باید احساس نیاز کند. امروز شاهد یک رخداد مهم در صنعت هستیم.
غریبپور اظهار کرد: فولاد مبارکه بهعنوان بزرگترین فولادساز کشور از معدن تا محصول نهایی را در زنجیرهٔ خود دارد و میتواند در این مسیر بسیار مؤثر باشد.
رئیس هیئت عامل ایمیدرو افزود: این یک اتفاق کمنظیر اسـت تا ایدههای گروههای کوچک جمعآوری، و توسـط فولاد مبارکه در صنعت اعمال شود.
وی افزود: از صمیم قلب خوشحالم که شاهد این اتفاق مهم در پارک علم و فناوری هستم. ما میتوانیم بهجای مصرفکننده، تولیدکننده و خلاق باشـیم. ما باید همراه با علم در مسیر پرشتاب فناوری پیش برویم. ایمیدرو نیز باید در این مسیر حضور داشته باشد، زیرا نخستین قدم اکتشاف است.

فواید احداث این مرکز در فاز اول متوجه سهامداران شرکت است

در ادامـهٔ این آئین مدیرعامل فـولاد مبارکهٔ اصفهان نیز گفت: این شرکت قصد دارد نسل جدید فناوری را در فرایندهای تولیدی خود پیادهسازی کند.
حمیدرضـا عظیمیان تصریح کرد: فولاد مبارکه با کمک فناوری به سمت کارخانهٔ هوشمند حرکت میکند.
وی با اشـاره به این مطلب که ما در تولید فولاد خام از دنیا عقب نیسـتیم، اما در تولید ورقهای عریض و خاص کمی از دنیا عقب ماندهایم، اظهار داشـت: امروز دنیا در صنعت خودروسـازی به دنبال ورقهایی با اسـتحکام بالا و وزن کم است، زیرا استفاده از این نوع محصول، کاهش مصرف بنزین، بهبود شرایط محیطزیست و جلوگیری از آلودگی و امنیت سرنشینان خودرو را به دنبال دارد و ما در این مورد کمی از دنیا جا ماندهایم.
مدیرعامل گروه فولاد مبارکه با تأکید بر اینکه برای دستیابی به مراحل بالاتر رشد و توسعه باید در زمینهٔ فناوری روز دنیا نیز خود را بهروز کنیم ادامه داد: از این رو فولاد مبارکه در نظر دارد نسل جدید فناوری را پیاده کند.
به گفتـهٔ عظیمیان، فواید احـداث این مرکز در فـاز اول متوجه سهامداران شرکت است که از بهرهوری و افزایش سود سهام استفاده میکنند، چراکه هزینه ها کاهش پیدا میکند و کار با دقت و سرعت بیشتری انجام میشود. تأثیر بعدی این است که مردم کشور ما با کمک فناوری بهروز دنیا، رفاه و آسایش بیشتر و همگامی با دنیا را تجربه خواهند کرد.
وی افزود: مرکز نوآوری تحول دیجیتال در فولاد با همکاری دانشگاه تهران و مشارکت معاونت علمی و فناوری ریاست جمهوری و فولاد مبارکه احداث خواهد شد. امیدوارم در آیندهٔ نزدیک استارت آپ‌های بسیاری در این مرکز فعالیت کنند.
مدیرعامل گروه فولاد مبارکه معتقد اسـت با احداث مرکز نوآوری تحول دیجیتال در فولاد با پیشخرید محصولات استارتآپها از جوانان خلاق حمایت خواهد شد تا خطر سرمایهگذاری آنها کمتر شود.
عظیمیـان با بیان اینکه فولاد مبارکه با احـداث این مرکز به دنبال سودآوری نیست، گفت: هدف شرکت فولاد مبارکه توسعهٔ فناوری دیجیتال است تا بتوانیم به سطح بالاتری از تکنولوژی مجهز شویم.

مرکز نوآوری تحول دیجیتال دانشگاه تهران بازیکن اصلی است

عباس زارعی، رئیس پارک علم و فناوری دانشگاه تهران نیز در این آئین گفت: مرکز نوآوری تحول دیجیتال دانشگاه تهران بازیکن اصلی این میدان است و فولاد مبارکه با پیشرفتهایی که در این صنعت داشته در کنار نگاه مثبت نیلی و ستاری، نقش قابلتوجهی در پیشبرد اهداف طرح خواهند داشت.
هـدف از راهاندازی این مرکز مطالعه و بهکارگیری مفاهیم تحول دیجیتال در حوزهٔ انقلاب صنعتی نسل چهارم در صنعت فولاد است در ادامهٔ این مراسـم، مهدی نقوی، معاون تکنولوژی شرکت فولاد مبارکه نیز گفت: ایجاد مرکز نوآوری تحول دیجیتال در صنعت فولاد و انقلاب صنعتی نسل چهارم در فولاد مبارکه با همکاری معاونت علمی و فناوری ریاست جمهوری و فولاد مبارکه و دانشگاه تهران آغاز شد؛ چراکه اقتصاد نسل چهارم در آیندهای نزدیک از الزامات دنیا خواهد بود، طبیعتا یکی از اسـتراتژیهای کلان ایران، مطالعه و حرکت در راستای اقتصاد نسل چهارم خواهد بود. بر همین اساس صنعت فولاد بهعنوان یکی از صنایع مجهز و تأثیرگذار باید در این مسیر قدم بگذارد.
وی ادامه داد: شرکتهایی میتوانند در این زمینه وارد عمل شوند که به سطح بلوغ موردنیاز رسیده باشند. خوشبختانه شرکت فولاد مبارکه به این سطح رسیده است.
نقوی اظهار کرد: شـرکت فولاد مبارکه از سـال گذشته مطالعات گسـتردهای را دربارهٔ اینکه چگونه صنعت فولاد میتواند در مسیر اقتصاد نسل چهارم گام بردارد، آغاز کرده است.
معاون فناوری شرکت فولاد مبارکه در همین خصوص از افتتاح مرکز گسترش و توسعهٔ نوآوری فولاد مبارکه در اصفهان خبر داد و با بیان اینکه در زیرمجموعهٔ اقتصاد نسـل چهارم سه حوزه سیاستگذاری شده است، افزود: بر این اساس، مقرر شد مرکز تحول دیجیتال در دانشگاه تهران و اقتصاد چرخشی و توسعهای محصول در دانشگاه صنعتی اصفهان افتتاح شود.
وی گفت: امروز پیرو تفاهمنامهٔ سهجانبهای که با دانشگاه تهران و معاونت علم و فناوری ریاست جمهوری در ۲۳ دیماه در نمایشگاه بومیسازی امضا شد، این مرکز در پارک علم و فناوری افتتاح شد تا ایدهها و دانش نخبگان عرصهٔ دیجیتال جمعآوری شود.
نقوی اظهار کرد: فولاد مبارکه پیرو مسئولیتی که در ایران به عنوان شرکت پیشرو دارد، قرار است این استراتژی را به کل صنعت فولاد تعمیم دهد.
گفتنی اسـت با توجه به بررسـیها و مطالعات صورت گرفته در شرکت فولاد مبارکه و امضای تفاهمنامهٔ همکاری فیمابین شرکت فولاد مبارکـه و معاونت علمی و فناوری ریاسـت جمهوری در دیماه ۱۳۹۷، یکی از سـه حوزهٔ اصلی و استراتژیک شناساییشده، حوزهٔ تحول دیجیتال است. بر این اساس، تفاهمنام های در حاشیه جشنواره صنعت فولاد در دیماه ۱۳۹۸ فیمابین شرکت فولاد مبارکه، دانشگاه تهران و سـتاد توسعهٔ فناوریهای حوزهٔ اقتصاد دیجیتال و هوشمندسازی معاونت علمی و فناوری ریاست جمهوری به امضا رسـید و بر اسـاس آن اقدامات اجرایی لازم برای آن تعریف شد. براساس پروپوزال ارائهشـده در مورد طرح تأسیس مرکز نوآوری تحول دیجیتال گروه فولاد مبارکه در دانشگاه تهران، برنامهٔ زیر جهت تأسیس این مرکز مدنظر قرار دارد.

مدیر کل نوسازی مدارس استان اصفهان:
طرح آجر به آجر در استان اصفهان اجرا می شود

گروه سرزمین ایران
all.around.iran@jahaneghtesad.com

طـرح "آجربه آجر"به منظور توسـعه فعالیت های مربوط به توسعه مشـارکت های مردمی در ساخت فضاهای آموزشی، باحضوراعضای هیات مدیره مجمع خیرین مدرسه ساز استان اصفهان و مدیران کل نوسـازی مدارس و آموزش وپرورش استان بررسی شد.
به گزارش روابط عمومی اداره کل نوسـازی مدارس اسـتان اصفهـان دراین نشسـت، میربد مدیرکل نوسـازی مدارس اسـتان با اشـاره به طرح تحولی آجر به آجر گفت: گسترش مشـارکت خرد مردمی درامر مدرسه سازی درواقع مهم ترین استراتژی این طرح است که در قدم اول درنظر دارد فرهنگ سازی در میان اقشار مختلف جامعه را توسعه دهد. وی افزود: دراین مسـیر توجه به ظرفیت های اسـتان به لحاظ فرهنگی تربیتی وهمچنین اسـتفاده از ابزار رسانه و فضاهای مجازی مـی تواند از محورهای تدوین اقدامات و راهکارها این طرح باشد. وی گفت: جلب مشـارکت شرکت ها و سازمان های خصوصی و دولتی و ایجاد شبکه داوطلبان مدرسه ساز ازدیگر اهداف این طرح اسـت که باید با جدیت دنبال شـود. میربد در تشـریح بخش های دیگر این طـرح گفت: نگاه اداره کل نوسـازی مدارس اسـتان اصفهان به حوزه خیرین، نگاهی راهبردی است و باید تمام تلاش خود را برای حفظ و توسعه ونگهداری ازاین ظرفیت مردمی ارزشـمند به عمل آوریم و برگزاری جشـنواره های خیرین مدرسه ساز و گردهمایی ها می تواند یکی از راه های حفظ این سرمایه عظیم مردمی باشد.
وی همچنین با اشـاره به نقش اثربخش بانوان خیر مدرسـه ساز گفت: حضور بانوان یک ظرفیت بسیار مهم است چراکه بانوان در نهادهای اجتماعی و به ویژه در کانون مقدس خانواده نقش‌آفرین هستند. مدیرکل نوسازی مدارس استان همچنین تاکید کرد: استان اصفهان یکی از استانهای دارای ظرفیت های بالای فرهنگی و اقتصادی اسـت و به همین دلیل می‌تواند در حوزه خیرین یک اسـتان سرآمد و الگو باشد. وی تاکیدکرد: استفاده از ظرفیت‌های فرهنگی و رسانه‌ای استان در عملیاتی شـدن اهداف مرتبط با طرح تحولی آجربه آجرنقش محوری دارد و واحدهای مشـارکت ها و روابط عمومی باید توان بالا و مضاعفی را بـرای به فعلیت درآوردن این ظرفیت‌ها به کار بندند.

مدیرعامل شرکت آب‌وفاضلاب خوزستان:
آب به روستاهای غیزانیه رسید

گروه سرزمین ایران
all.around.iran@jahaneghtesad.com

مدیرعامـل شـرکت آب‌وفاضلاب خوزسـتان گفت: گام نخسـت پروژه انتقال خط آبرسانی به روستاهای غیزانیه از توابع شهرسـتان اهواز، یک هفته زودتر از موعد تعیین شده توسط این شرکت به پایان رسید.
صادق حقیقی پور با اشاره به سرریزشدن آب از مخزن صفیره پس از اجرای این پروژه بیان کرد: با اتمام گام نخسـت این پروژه، شـرکت آب و فاضلاب توانایی انتقال حداقل ۹هزار و حداکثر ۱۷هزار مترمکعب آب در شبانه روز از تاسیسات شیبان به ایستگاه پمپاژ صفیره را خواهد داشت.
وی با بیان اینکه حجم انتقـال آب به غیزانیه، ۲ و نیم برابر شده است افزود: تا پیش از اتمام فاز نخست، به دلیل فرسوده بـودن خط انتقال از ۹هزار مترمکعب آب تولیدی در تصفیه خانه، کمتر از سه هزار مترمکعب آب به ایستگاه پمپاژ صفیره می‌رسید.
حقیقی پور ادامه داد: این امر باعث می‌شد که تنها یک عدد از پمپ‌های موجود در آن ایستگاه به مدت ۱۰ ساعت در شبانه روز آب را به سمت غیزانیه پمپاژ کند و پس از آن سطح آب در مخـزن صفیره به حداقل می رسـید از این رو ناگزیر به توقف پمپاژ آب می‌شدیم.
وی افزود: با توسعه و بازسازی تصفیه خانه شیبان و اجرای ۲۴ کیلومتر خط انتقال جدید و همچنین توسعه و بازسازی ایستگاه پمپاژ صفیره در گام جدید، دیگر کمبود آب نخواهیم داشـت و پمپ صفیره می‌تواند به طور ۲۴ سـاعته در مدار باشد.
رئیس هیئت مدیره شـرکت آبفا خوزستان، با اشاره به اینکه امکان افزایش تعداد پمپ‌های ایسـتگاه صفیره وجود دارد گفت: با اجرای گام دوم که عبارت است از ۲۸ کیلومتر خط انتقال آب بین صفیره تا نزهه، می‌توانیم تا ۱۷هزار مترمکعب در شبانه روز به غیزانیه انتقال دهیم.
وی ادامه داد: جمعیت بخش غیزانیه۲۷ هزار نفر اسـت که ۱۹ هزار نفر در دهستان غیزانیه و حدود هشت هزار نفر در دهستان مشرحات ساکن هستند.
حقیقی پور بیان کرد: نیاز روسـتاهای غیزانیه طبق استاندارد کمتر از سه هزار مترمکعب آب در شبانه روز و نیاز دهستان مشـرحات هم حدود یکهزار و ۵۰۰ متر مکعب در شـبانه روز است.

مدیرعامل شرکت آبفا استان اصفهان خبر داد:
آبرسانی به ۳۰۸ روستا از طریق تانکر در استان اصفهان

گروه سرزمین ایران
all.around.iran@jahaneghtesad.com

مدیرعامل شرکت آبفا استان اصفهان گفت: آبرسانی به ۳۰۸ روستا با جمعیتی بالغ بر۴۷ هزار نفر از طریق تانکر در استان اصفهان انجام می شود.
هاشم امینی با بیان اینکه آبرسانی به صورت سیار در روستاهای ۲۲ شهرستان، انجام می گیرد، اظهار کرد: در حال حاضر آب شرب سالم و بهداشتی حدود ۳۰۸ روستا در استان اصفهان با جمعیتی بالغ بر۴۷ هزار نفر از طریق تانکر تامین می شود.
وی اعلام کرد: منابع محدود منجر شـده که آب شـرب برخی از روسـتاها به صورت سیار تامین شود، این در حالیست که درصدد هسـتیم با راه اندازی مجتمع های آبرسانی در نقاط مختلف استان بستر تامین پایدار آب شرب همه روستائیان مهیا گردد.
امینی با تاکید بر تامین پایدار آب شـرب روسـتائیان خاطر نشان سـاخت: هم اکنون بیش از۹۲۷ روستا تحت پوشش شرکت آبفا اسـتان اصفهان قرار دارد که از این رقم ۳۰۰ روستا تحت پوشش طرح آبرسانی اصفهان بزرگ قرار گرفته و آب شرب بیش از ۶۲۷ روستا از طریق منابع داخلی که در مجموع شامل ۵۳۵ فقره چاه،۷۷ چشـمه و۳۵ قنات می باشد، تامین می شود . هاشم امینی احداث مجتمع های آبرسـانی را یکی از راه های تامین پایدار آب شرب روستاییان برشمرد و خاطرنشان ساخت: مطالعه و اجرای مجتمع آبرسانی کوهستان بهارستان با ۱۸ روستا، مجتمع آبرسانی لای سیاه با ۵۱ روستا در نایین، مجتمع آبرسانی برزاوند با ۱۸ روستا، مجتمع همبرات با ۲۶ روسـتا در اردستان، مجتمع آبرسانی کوهپایه با ۲۹ روسـتا، مجتمع وردشت سمیرم با ۵۲ روستا، مجتمع آبرسانی ۱۰ روستایی نخلستان خور و مجتمع آبرسانی ۶۰ روستایی چشمه لنگان غرب استان و مجتمع آبرسانی ۵ روستایی علی عرب در چادگان با هدف تامین پایدار آب شرب روستاییان در دستور کار قرار دارد.

با هدف افزایش سهم حمل و نقل ریلی انجام شد؛
بارگیری ۵۰۰ هزار تن کالا به مقصد ۲۰ نقطه کشور در بندرامام خمینی(ره)

گروه سرزمین ایران
all.around.iran@jahaneghtesad.com

نزدیک به ۵۰۰ هزار تن انواع کالا از مجتمع بندری امام خمینی(ره) به وسـیله حمل و نقل ریلی به ۲۰ نقطه متعدد در سراسر کشور بارگیری و ارسال شد.
عادل دریس مدیرکل بنادر و دریانوردی اسـتان خوزستان و مدیر منطقـه ویژه اقتصادی بندرامام خمینی(ره) ضمن اعلام این خبر، بهره‌گیری از ظرفیت های حمل و نقل ریلی به منظور کاهش بهای تمام شده کالا و کاهش بار ترافیک جاده ای را از اهم مزیت های حمل و نقل ریلی برشمرده و افزود: خوشبختانه با هم‌افزایی راه‌آهن جنوب زمینه های لازم برای رشـد روز افزون سهم حمل و نقل ریلی در بندر امام خمینی(ره) فراهم شده است.
عادل دریس، سیلوهای نگهداری کالای اساسی در شهرهای غرب و شمال کشـور، کارخانه‌جات صنایع بزرگ ذوب آهن اصفهان، آلومنیوم اراک، فولاد خوزسـتان، روغن کشـی بهشهر و چوب MDF مشهد از جمله این مقاصد عمده عنوان کرد.
وی ضمن اشـاره به روند مسـتمر ورود کشتی‌های حامل کالای اساسی در دو ماهه سـال جاری تصریح کرد: با توجه به ظرفیت ریلی موجود در این مجتمع بزرگ بندری ضمن فعال‌سازی توان ریلی موجود در آن با همکاری و هماهنگی بین بخشی با راه‌آهن جنوب، ۳۵۹ هزار و ۶۸۳ تن کالای اساسـی در پایانه های ریلی بندر امام خمینی(ره)بارگیری و از شبکه ریلی به اقصی نقاط کشور توزیع شد که رشـدی ۱۱۹ درصدی را نسبت به مدت مشابه در سال قبل نشان می دهد.
مدیرکل بنـادر و دریانوردی اسـتان خوزسـتان در ادامه افزود: در فرآینـد بارگیری ۶ هزار و ۵۲۹ دسـتگاه واگن با افزایش ۱۱۵ درصدی این حجم از محمولات به مبادی مصرف در نقاط مختلف کشور ارسال شده است.

پالایشگاه ایلام
اصلی ترین منبع تامین گاز غرب کشور است

گروه سرزمین ایران
all.around.iran@jahaneghtesad.com

مدیر هماهنگی و نظارت بر تولید شرکت ملی گاز ایران گفت: پالایشگاه گاز ایلام یکی از اصلی ترین منابع تامین کننده گاز در منطقه غرب کشور است.
مسـعود زردویان روز دوشنبه در مراسـم معرفی مدیر جدید پالایشگاه گاز ایلام اظهار داشت: منطقه غرب کشور از نقاط حساس شرکت ملی گاز ایران است و استمرار تولید پالایشگاه گاز ایلام به عنوان تنها پالایشگاه تولید کننده گاز در غرب کشور دارای اهمیت زیادی است.
وی افزود: اگرچه با آمدن خط ششم سراسری انتقال گاز کمی از حساسیت آن کاسته ولی صادرات گاز در این منطقه حساسیت آن را دو چندان کرده است.
مدیر هماهنگی و نظارت بر تولید شـرکت ملی گاز ایـران تاکید کرد: توجه خاص به تعمیرات اساسـی پالایشگاه، برنامه ریزی فشرده برای استمرار تولید و توجه به سلامت کارکنان در شرایط امروزی کرونا از خواسته های این مدیریت برای این واحد صنعتی است که انتظار میرود مسئولان آن برنامه ریزی های لازم را به عمل آورند.
مدیرعامل جدید شرکت پالایش گاز ایلام نیز در این مراسم با اشاره به اینکه پایداری تولید و ایمن بودن تجهیزات از اولویت های اصلی مسئولان پالایشگاه گاز ایلام است، گفت: برای تحقق این موضوع می بایست پروژه های مهم و زیادی تعریف و به اجرا درآید.
روح اله نوریان یادآور شد: برخی از مشکلات این مجتمع صنعتی، میراث به جای مانده از زمان طراحی است که برای رفع آنها نیازمند تامین اعتبار و کمک های مسوولان در سطح شرکت ملی گاز ایران هستیم.
وی با اشاره به اینکه در زمینه فروش کامل LPG نیازمند حمایت های مدیر هماهنگی و نظارت بر تولید و ستاد شرکت ملی گاز ایران و همکاری همه جانبه امور بین الملل وزارت نفت هستیم، افزود: اگر همه محصولات به پتروشیمی ایلام تحویل داده شود از هدررفت آن جلوگیری و برای شرکت درآمد زایی خوبی خواهد داشت.
مدیرعامل شرکت پالایش گاز ایلام با اشاره به تنوع بخشیدن به محصولات گوگردی این شرکت برای فروش بهتر و درآمدزایی بیشتر، تاکید کرد: برنامه ریزی برای تدوین اهداف و ماموریت های شرکت در حال انجام بوده و با تلاش های انجام شده تاکنون اهداف میان مدت سال جاری در این پالایشگاه احصا شده است.
مدیرعامل سابق شرکت پالایش گاز ایلام نیز در این مراسم با اشاره به اینکه در طول ۲ سال گذشته تلاش شد توانایی بالقوه همکاران به بالفعل تبدیل شود، گفت: پایداری تولید در سال های اخیر در واحد گوگرد محقق و بیش از ۸۵ هزار تن LPG نیز به پارس جنوبی ارسال شده است.
شهریار داری پور با اشاره به اینکه در این مدت، پالایشگاه گاز ایلام موفق به اخذ تقدیرنامه ٤ و ٥ سـتاره تعالی شده است، اضافه کرد: رتبه دوم سلامت اداری، رتبه اول پژوهش و فناوری و اخذ تندیس سیمین مسوولیت های اجتماعی وزارت نفت تنها بخشی از اقدامات صورت گرفته بوده است.

دانشگاه علوم پزشکی البرز:
مراقب موج دوم کرونا باشیم

گروه سرزمین ایران
all.around.iran@jahaneghtesad.com

ظهر دوشنبه ستاد کرونا دانشگاه با حضور رئیس دانشگاه، معاونین، روسای بیمارستان ها و اعضای ستاد برگزار شد.
به گزارش جهان اقتصاد؛ حسین کریم رییس دانشگاه علوم پزشکی البرز در این نشست خاطر نشان شد : با توجه به تصمیم گیری های ستاد کرونا و برداشتن تمام محدودیت ها، کادر بهداشت و درمان باید متفاوت عمل کنند و نباید تسلیم شویم
وی افزود : کرونا بیماری نیسـت که از روز اول پروتکل مشخصی داشته باشد و با خاطر جمع اوضاع را مدیریت کنیم . نیاز است جلسات مستمری داشته باشیم و به صورت مداوم اقدامات خود را بررسی کنیم و تجدید نظر داشته باشیم رییس دانشگاه با اشاره به اینکه هر استانی باید با توجه به شرایطی که دارد پروتکل ها و استراتژی ها را تدوین کند تصریح کرد : با توجه به شواهد موجود در خصوص موج دوم کرونا باید بسیار هوشیارانه عمل کنیم .
کریم ادامه داد: با توجه به تعداد اشغال تخت های بستری و ICU به نظر می رسد هر چه سریعتر باید برای انجام کار مدیریتی کارامد اقدام کنیم تا به نتیجه برسیم.
کریم خاطر نشان کرد کرونا دو فاز وایرال و ایمیون دارد و هر فاز اقدامات خاص خود را نیاز دارد . شناخت این دو فاز و اقدامات درمانی موثر، بسیار مهم می باشد. خوشبختانه با گذشت زمان درمان های مختلفی در قالب تحقیق و پروتکل درمانی ارائه شده است .
رئیس دانشـگاه تاکید کرد شاید نیاز باشد مجددا فعالیت های رسانه ی را افزایش دهیم و هدایت و اطلاع رسانی به مردم را به صورت فعال انجام دهیم .
وی تصریح کرد : مردم باید به اسـتفاده از ماسک در تمام مکان های عمومی و پر تجمع ترغیب شوند و علاوه بر آن باید بر شست و شوی مکرر دست ها با آب و صابون و یا مواد ضد عفونی کننده نیز تاکید کرد .

اخبار

اتمام طرح تبدیل ۷کیلومترشبکه سیم مسی به کابل خودنگهدارسطح‌شهرسنندج

مدیر برق شـــمال ســـنندج ازاتمام طرح تبدیل ۷ کیلومترشبکه سیم مسی به کابل خودنگهدارباعتباری بالغ بر۲۵۰میلیون تومان خبرداد.محمدآزادحسینی مدیر برق شمال سنندج در تشـــریح این خبرگفت:تبدیل ۷کیلومترشبکه فشارضعیف سیم مسی به کابل خودنگهدارباهدف افزایش پایداری شبکه ورفع معایب ،پیش گیری ازسرقت انرژی وتجهیزات شبکه وبمنظورجمع آوری انشعابات غیرمجازدرسطح شهرسنندج به بهره برداری رسید.وی درادامه اذعان داشت:این طرح درشهرسنندج وبصورت متفرقه درخیابانهای جورآباد-بلوارکردستان (پشت دارالقران)محله های مهاباد نایسر-خیابان دکل وخیابان شیخ ره ش بااعتباری بالغ بر۲۵۰میلیون تومان ازمحل منابع داخلی به اتمام رسید.

افزون بر۱۵ میلیون مترمکعب سی ان جی جایگزین مصرف بنزین در چهارمحال و بختیاری شد

مدیر شـــرکت ملی پخش فرآورده های نفتی منطقه چهارمحال و بختیاری گفت: افزون بر ۱۵ میلیون مترمکعب ســـی ان جی جایگزین مصرف بنزین در اســـتان چهارمحال و بختیاری شده است .به گزارش جهان اقتصاد به نقل از روابط عمومی شرکت ملی پخش فرآورده های نفتی منطقه چهارمحال و بختیاری، جعفر سالاری نسب از مصرف ۱۵ میلیون و سیصد و سه هزار متر مکعب گاز سی ان جی در دو ماهه اول ســـال جاری خبر داد و گفت: این مقدار مصرف سی ان جی، جایگزین حدود ۱۵ میلیون لیتر بنزین در استان شده است که در مقایسه با همین بازه زمانی در سال گذشته، رشد مصرف گاز سی ان جی به ٤،٨ درصد رسیده است.

اعطای تندیس زرین جایزه ملی تعالی سازمانی به شرکت فولادمبارکه

تنها تندیس زرین جایزه ملی تعالی سازمانی در بخش ساخت و تولید سال ۱۳۹۸ به حمیدرضاعظیمیان، مدیرعامل شـــرکت فولادمبارکه توسط خداداد غریب پور، معاون وزیر صمت در هفدهمین همایش تعالی ســـازمانی اعطای شد.به گزارش تیتربرتر؛ مدیرعامل شـــرکت فولادمبارکه در حاشـــیه این مراســـم گفت: یکایک کارکنان شـــرکت در دریافت این جایزه سهیم هستند و من به سهم خود از تلاش همه همکارانم تشـــکر میکنـــم. به یقین دریافت این جایزه با ســـطح امتیازی که فولادمبارکه کســـب کرده و نیز جایزه های مشابه خارجی که پیش از این دریافت کرده، آســـان نبوده و نیســـت.عظیمیان افزود: تلاش جمعی کارکنان فولادمبارکه، بر اســـاس دســـتورالعمل‌ها و کنترل‌هایی که وجود دارد، ارزیابان را به این نتیجه رساند که فولادمبارکه صلاحیت دریافت تندیس زرین را دارد و نتیجه آن، تعالی قابل لمس در فولاد مبارکه است. در واقع این موضوع افزایش ضریب بهره‌وری، افزایش ســـودآوری، قدرت و استحکام ســـهام فولادمبارکه در سازمان بورس و رســـیدن به اهداف و چشم اندازهای بهتر را برای ما به ارمغان دارد. امسال نیز در راســـتای دستیابی به اهداف ســـال جهش تولید پروژه های بزرگی را برای افتتاح داریم.

حضور مدیرعامل شرکت گاز استان ایلام در دفتر سامانه سامد(۱۱۱) استانداری

عباس شـــمس اللهی مدیرعامل شرکت گاز استان ایلام با حضور در دفتر سامانه سامد استانداری (ســـامانه ارتباطات الکترونیکی مردم و دولت) بصورت تلفنی پاسخگوی خواســـته ها، سوالات و مطالبات شـــهروندان بود. به گزارش روابط عمومی شـــرکت گاز اســـتان ایلام؛شمس اللهی اظهار داشـــت: با توجه به تأکید اســـتاندار محترم مبنی بر حضور مدیران در دفتر ســـامد و پاسخگو بودن به عامه مردم براســـاس هماهنگی قبلی بعمل آمده با دفتر مدیریت عملکرد و بازرســـی و امور حقوقی اســـتانداری و اطلاع رســـانی گسترده در ســـطح استان و فضای مجازی، حضور اینجانب در سامانه ســـامد صورت پذیرفت. وی افزود: با توجه به موضوعات تماســـهای مردمی برقرار شده با سامانه سامد تعدادی از مطالبات و درخواستها مربوط به سایر ادارات و ارگانهای اجرایی بود که حسب رویه معمول، از ســـوی شرکت گاز استان برای ادارات مربوطه ارسال، پیگیری و تعیین تکلیف خواهند شد.

آغاز تعمیرات اساسی واحد تثبیت میعانات گازی در گرمای طاقت فرسای جنوب در پالایش گاز سرخون و قشم

تعمیرات اساســـی واحد تثبیت میعانات گازی پالایشگاه گاز سرخون آغاز شد. به گزارش روابط عمومی شـــرکت پالایش گاز سرخون و قشم، رئیس تعمیرات افزود : تعمیرات اساســـی این واحد آغاز گردیـــده و بمدت۲۰ روز کاری بطول خواهد انجامید. وی درادامه افزود: با توجه به اهمیت و ارزش تولیدات این واحد در راســـتای خودکفایی هرچه بیشتر در زمینه تولید بنزین و سایر مشتقات گازی، تمامی کارکنان شـــرکت عـــزم خود را جزم نموده‌اند تا بـــا برنامه‌ریزی دقیق ، و رعایت تمامی اصول ایمنی و استانداردهای کاری نسبت به اتمام به موقع تعمیرات اساســـی طبق برنامه زمانبندی و متعاقباً در چرخه قرار گرفتن این واحد همچون خونی تازه در شـــاهرگهای این صنعت پاک، گامی مطمئن در تحقق فرمایشـــات مقام معظم رهبری برداشته و همچون گذشته برگی زرین در کارنامه خود به ثبت برسانند.مهندس جعفری بیان داشت: بر این اساس ، در تعمیرات اساسی امسال با رعایت تمامی پروتکل ها و دستورالعمل های ابلاغ شده مربوط به بیماری کووید ۱۹ و نظارت مستمر واحد HSE انجام شده است.

تصویب کاهش ۲۵ درصدی سود بازرگانی کالاهای وارده از طریق بندر شهید بهشتی

مدیر کل بنادر و دریانوردی سیســـتان و بلوچستان گفت: با پیگیری موثر سازمان بنادر و دریانوردی، مجموعه های اســـتانی و حمایت دولت، کاهش ۲۵ درصدی سود بازرگانی به کالاهای وارده از طریق بندر شهید بهشتی چابهار مصوب شد.به گزارش پایگاه اطلاع رسانی بنادر و دریانوردی سیستان و بلوچستان؛ بهروز آقایی گفت: با پیگیری مســـئولین استانی و کشـــوری و با حمایت دولت، پیشنهاد ۲۵ درصد کاهش در سود بازرگانی کالاهای وارده از طریق بندر شهید بهشتی چابهار مورد موافقـــت و تصویب هیات دولت قرار گرفت.آقایی با بیان اینکه طی ســـه سال گذشـــته و پس از تکمیل و بهره برداری از فاز اول طرح توسعه با شناسایی فاکتورهای موثر بر افزایش ترافیک کالا و کانتینر از طریق بندر شـــهید بهشـــتی چابهار؛ پیشنهاد کاهش سود بازرگانی کالاهای وارده از طریق این بندر در دستور کار اداره کل بنادر و دریانوردی اســـتان و سازمان بنادر و دریانوردی قرار گرفت تصریح کرد: کاهش ۲۵٪ ســـود بازرگانی بر کالاهای وارده از طریق بندر چابهار موجب کاهش هزینه های وارداتی و ایجاد جریان کالایی و بهره مندی اســـتان و منطقه از ترافیک های ناشی از افزایش واردات و صادرات خواهد شد.

برگزاری دوره تحلیل و بررسی گزارشات MCS در منطقه البرز

دوره آموزشی تحلیل و بررسی گزارشات MCS در راستای ارتقاء سطح آگاهی کارشناسان منطقه البرز برگزار شد.به گزارش سرپرستی روزنامه جهان اقتصاد در استان البرز ؛ ندا فروغی مسئول آموزش منطقه گفت: نرم افزار MCS و تحلیل گزارشات در آن برای هماهنگی بین واحدها و ارسال گزارشات نهایی به کارگروه MCS آموزش داده شـــده اســـت.فروغی افزود: این دوره با حضور کارشناسان واحدهای مجـــاری عرضه،کنترل و نظارت و امور مالی و با حضور کارشـــناس سامانه هوشمند بعنوان مدرس در سالن جلسات منطقه البرز برگزار شد.

سنکرون سازی برق ایران و عراق از طریق شبکه برق خوزستان

مدیر عامل شـــرکت برق منطقه ای خوزســـتان گفت: سنکرون سازی شبکه برق ایران و عراق از طریق شبکه برق خوزستان؛ یکی از دستاوردهای برتر شبکه برق ایران در سال ۹۸ شـــناخته شد که برای اولین بار در تاریخ صنعت برق کشور به وقوع پیوسته است.

به گزارش روابط عمومی شرکت سهامی برق منطقه ای خوزستان؛ محمود دشت بزرگ اظهار کرد: آبان ماه ســـال ۹۸ شبکه برق ایران و عراق از طریق شبکه برق خوزســـتان برای تبادل انرژی دو طرفه همســـان سازی شد که نشانی از قابلیت و ظرفیت فنی شبکه برق خوزستان بوده است.

رئیس مجمع نمایندگان استان گیلان خبر داد

برنامه ریزی برای بهره گیری از تمام ظرفیت مجتمع بندری انزلی

گروه سرزمین ایران
all.around.iran@jahaneghtesad.com

رئیس مجمع نمایندگان اســـتان گیـــلان و نماینده مردم شهرســـتان بندرانزلی در مجلس در بازدید ٦ ســـاعته از مجتمع بندری انزلی با اشـــاره به برنامه ریزی در راستای بهره گیـــری از تمام ظرفیت مجتمع بنـــدری انزلی بیان داشـــت: ایجاد مرکز تعمیرات کشـــتی، ساخت شناورها، یدک کش ها و کشتی‌های خزر تایپ و دریای سیاه تایپ در دستور کار مجتمع بندری انزلی است.

به گزارش روابط عمومی اداره کل بنادر و دریانوردی استان گیلان، احمد دنیامالی؛ رئیس مجمع نمایندگان استان گیلان و همچنین نماینده مردم شهرستان بندرانزلی در مجلس با دکتر حمیدرضا آبایی؛ مدیر کل بنادر و دریانوردی اســـتان گیلان دیدار کرد و سپس از زیرساخت ها و توانمندی های مجتمع بندری انزلی بازدید بعمل آورد.

دنیا مالی در حاشـــیه بازدید شش ساعته از زیرساخت‌ها بندر انزلی در جمع خبرنگاران با بیان به اینکه طبیعتاً یکی از مزیت‌های نسبی شهر بندرانزلی استقرار و وجود بندر است، اظهار کرد: با توجه به اینکه در محدوده منطقه آزاد قرار دارد نســـبت به گذشته باید شـــاهد تغییر رویه‌هایی باشیم.

نماینده مردم شهرستان بندرانزلی در مجلس با بیان اینکه زمانی بندر فقط محلی برای تخلیه و بارگیری بود، افزود: اما امروز با ویژگی که این بندر یافته و منطقه آزاد شـــده اســـت باید ایجاد ارزش افزوده بر روی مواد اولیه را راه اندازی کنیم و به دنبال این هستیم که کارکرد صنعتی این بندر افزایش یابد که قطعاً این قابلیت در این منطقه وجود دارد معتقدیم با وجود ۱٦۰ هکتار اراضی و قابلیت توسعه دارد می‌توانیم از ظرفیت استفاده کنیم.

رئیس مجمع نمایندگان اســـتان گیلان بـــا تأکید بر اینکه باید از شرایط تحریم اســـتفاده کرده و مبادلات بیشتری با کشـــورهای حاشیه دریای خزر داشـــته باشیم، گفت: شاید مجبور شـــویم با توجه به وجود تحریم‌ها و برخی مشکلات ناشی از آن بخشـــی از فعالیت‌ها و برنامه‌های خود را به این سمت مبادلات پایاپای هدایت کنیم.

وی بـــا بیان اینکـــه باید در این بنـــدر واحدهای صنعتی نیروی انسانی بالا راه اندازی کنیم، تصریح کرد: با برنامه ریزی و پیگیری‌های به جد به دنبال آن هســـتیم که انزلی را در حوزه حمل و نقل به جایگاه اصلی خود بازگردانیم دنیامالی با اشـــاره به ظرفیت ۱۵ میلیون تنی بندر انزلی و عدم اســـتفاده از ظرفیت کامل آن، افـــزود: قطعاً به دنبال ارتقای جایگاه انزلی و بازگردان آن به جایگاه اصلیش در دریای خزر هستیم.

رئیس مجمع نمایندگان استان گیلان با بیان اینکه به دنبال این هســـتیم که انزلی را به مرکز تعمیرات کشتی، ساخت شـــناورها و یدک کش و کشتی‌های خزر تایپ و دریای سیاه تایپ نیز تبدیل کنیم، گفت: پیشنهاد اجرای این طرح از سوی بخش خصوصی ارائه شده و هیئت عامل سازمان بنادر و دریانوردی در حال بررسی موضوع است قطعاً با اجرای این طرح می‌توانیم زمینه ایجاد اشـــتغال فراوان را فراهم کنیم که یکی از مواردی که مرتب در حال پیگیری آن هستم این موضوع است.

وی همچنیـــن به موضوع لایروبی حوضچـــه بندرانزلی توسط ســـازمان بنادر و دریانوردی نیز اشاره کرد و ادامه داد: اجرای این پروژه قابل تقدیر اســـت زیرا به هر میزان زمینه توســـعه لایروبی در این منطقه فراهم شـــود به نفع تالاب انزلی و ایمنی کشتیرانی است که به صورت جدی پیگیر این موضوع نیز هستیم.

نماینده مردم شهرســـتان انزلی در مجلـــس با بیان اینکه سرمایه گذاری‌های خوبی توســـط بخش خصوصی در بندر انزلی انجام شده است، اظهار کرد: آمادگی لازم برای ســـرمایه گذاری بخش خصوصی در این بندر را داریم و به عنوان نماینده مردم شهرستان انزلی در مجلس این قول مســـاعدت را به همه کسانی که تمایل به سرمایه گذاری در این بندر را دارند، می‌دهم که تمام مشـــکلات آنها در حوزه بورکراتیک را حل خواهیم کرد.

دنیامالی با اشـــاره به اینکه افرادی که به دنبال ســـرمایه گذاری در این منطقه هســـتند باید توانمند باشـــند زیرا شـــرایط برای کســـانی که به دنبال اولین سرمایه گذاری خود هســـتند وجود ندارد، افزود: در این مبحث به دنبال مجموعه هایی هستیم که در گذشته این ظرفیت را تجربه کرده و سرمایه در گردش داشته و همچنین از لحاظ فنی تسلط کامل داشته باشند.

رئیس مجمع نمایندگان استان گیلان تأکید کرد: امیدوارم با توجه به برنامه‌های تعیین شـــده، پیگیری ها و زحمات انجام شـــده در اجرای کار، طی دو سه سال آینده شاهد تغییرات ملموس در این منطقه باشیم.



فرماندار شهرستان نهبندان:

باید زمینه ماندگاری مردم درشهرستان نهبندان فراهم شود

گروه سرزمین ایران
all.around.iran@jahaneghtesad.com

فرماندار شهرستان نهبندان با اشاره به اینکه این شهرستان از نظر تعداد روستاهای برق دار در وضعیت مناسبی قرار دارد گفت: مقام معظم رهبـــری نگاه ویژه ای به نهبندان دارند و در مباحث اجتماعی و امنیتی باید رسیدگی به این شهرستان یکی از اولویت های استان باشد.

به گزارش جهان اقتصاد به نقل از روابط عمومی شرکت توزیع نیروی برق خراســـان جنوبی، مجید بیکی در آیین تکریم ومعارفه مدیر توزیع برق شهرستان نهبندان اظهار داشت: مدیریت توزیع نیروی برق نهبندان یکی از دستگاه های پر کار این شهرستان است که امورات خود را بر پایه و مدار همکاری با دســـتگاه ها گذاشـــته و این روند می تواند مســـیر بســـیار خوبی برای توسعه هر سیستم و هر جایگاه اداری باشد.

وی با بیان اینکه ســـال ۹۸ احداث ۱۰ هزار واحد مسکن روستایی در خراسان جنوبی آغاز شد بیان کرد: این پروژه یـــک اقدام بزرگ برای خانه دار کردن افرادی که کمترین بضاعت را در نقاط روستایی داشته ودارند.

فرماندار شهرستان نهبندان با بیان اینکه یکی از پایه هایی که برای ایجاد زیرســـاخت هـــا لازم بود برق، آب و گاز اســـت تصریح کرد: برق دار کردن و خدمت رســـانی به مردم توســـط شـــرکت توزیع نیروی برق استان شایسته قدردانی اســـت. وی خاطرنشان کرد: یکی از زیرساخت هایی که امروز در جای جای کشور وجود دارد این است که جشـــن برق دار کردن روستاهای بالای ۱۰ خانوار در کشور انجام شده واین اقدامات ارزشمند برای رفاه حال مردم جای قدردانی دارد.

بیکی با بیان اینکه جمعیت شهرســـتان نهبندان بر اساس آخرین سرشماری ۵۱ هزار و ٤٤۹ نفر است اظهار داشت: پایداری جمعیت یکی از مولفه های اصلی است که همه دستگاه های اجرایی باید تلاش کنند در اجرای برنامه ها و پروژه های خود ضریب پایداری جمعیت شهرســـتان نهبندان را بالا ببرند.

فرماندار شهرســـتان نهبندان افزود: کاهش ۷ هزار نفری جمعیت نشـــان می دهد که افراد به ســـایر شهرستان ها مهاجرت کرده اند و برخی نیز در حاشیه شهرها سکونت یافته اند که این امر آســـیب های اجتماعی را رقم خواهد زد.

وی بـــا تاکیـــد بر اینکـــه بایـــد زمینه مانـــدگاری مردم درشهرســـتان فراهم شود گفت: سال گذشته تلاش شد با استفاده از انرژی های نوین و پنل های خورشیدی نقاط عشایری که برق دار نبودند را برق دار کنیم.

بیکی با اشـــاره به طرح استاندار خراسان جنوبی مبنی بر احداث ۷ هزار و پانصد واحد پنل خورشـــیدی در سطح اســـتان بیان کرد: با اجرای این امر هم به اقتصاد خانوارها و هم به تولید منبع انرژی کمک شایانی خواهد کرد.

برگزاری اولین گردهمایی مسئولین روابط عمومی آبفای شهرستانهای مازندران

گروه سرزمین ایران
all.around.iran@jahaneghtesad.com

اولیـــن گردهمایی مســـئولین روابـــط عمومی امـــور آبفا شهرستانهای استان مازندران در سال جدید پس از یکپارچه سازی شرکتهای آب و فاضلاب برگزار شد.

به گزارش روابط عمومی و آموزش همگانی شـــرکت آب و فاضلاب مازندران؛ بهمن آذرمنش سرپرست روابط عمومی شـــرکت ضمن خیر مقدم و ابراز خرسندی از عملکرد بهینه رابطین روابط عمومی آبفا شهرستانها اظهار داشت: سیاست وزارتخانه مبنی بر یکپارچگی شرکتها با هدف خدمات رسانی بهتر به مشترکین صورت گرفت، در همین راستا وظیفه رابطین روابط عمومی سنگین تر شده و تلاش مجاهدانه بیشتری می طلبد لذا باید در هر زمان و مکانی پاسخگوی مردم باشند.

وی پیشبرد اهداف سازمانی و ارائه خدمات مطلوبتر به مردم را هدف نهایی روابط عمومی شـــرکت برشـــمرد و گفت: برای هفتـــه صرفه جویی در مصـــرف آب (۱ -۷ تیر ماه) دستورالعملهایی آماده شده که ضروری است روابط عمومی های امور بر اســـاس این مهم بـــه وظایف خود عمل کنند .

سرپرست روابط عمومی و آموزش همگانی ادامه داد: برنامه های مهمی مانند شناســـایی مشترکین کم مصرف و تشویق آنان، بازدید از تاسیسات فاضلاب، سخنرانی ائمه جمعه در خطبه های پیش از نماز در خصوص اهمیت صرفه جویی در مصرف آب و .... برنامه ریزی شـــده که در این هفته اجرایی خواهد شد.

آذرمنش ضمن قدردانی از رابطین روابط عمومی در انعکاس اخبار و عملکرد شـــرکت در ایام شـــیوع ویـــروس کرونا خاطرنشـــان کرد: همکاران شرکت همچون مجاهدان گمنام خط مقدم مبارزه با این ویروس منحوس در برقرای آب این مایه حیات و بهداشت عمومی شبانه روزی تلاش کردند. وی با اشاره به قرار داشتن در آستانه فصل گرم تابستان و گردشگر پذیر بودن مازندران افزود: همه ما باید با اطلاع رسانی مناسب و بهینه به ویژه در بحث صرفه جویی در مصرف آب در ایامی که با هجمه جمعیت شناور مواجه هستیم و تاسیسات تعبیه شده پاسخگوی جمعیت مسافر نیست از چالشهای احتمالی و تنشها جلوگیری کنیم.

انجام اولین نمونه برداری مغز استخوان بدون درد با بیهوشی در البرز

گروه سرزمین ایران
all.around.iran@jahaneghtesad.com

عضو هیات علمی دانشـــگاه علوم پزشکی البرز خبر داد : اولین نمونه برداری مغز استخوان بدون درد با بیهوشی و کمک سونوگرافی در کشور در البرز انجام شد.

به گزارش سرپرســـتی روزنامه جهان اقتصاد در اســـتان البرز؛دکتر شـــهاب الدین ســـهراب خانی، فوق تخصص خون و ســـرطان و عضو هیات علمی دانشـــگاه با اعلام این خبر افزود: به طـــور معمول عمل نمونه برداری مغز استخوان با بی حســـی موضعی و به صورت blind (چشم بســـته از نظر نمونه برداری) انجام میشود که این روش در بیماران به ویژه بیماران چاق تر با احســـاس درد و بعضـــا با چند بار تکرار انجام خواهد شـــد و این عمل دردناک بـــرای بعضی بیماران به خاطره ای کابوس وار تبدیل میشود .

وی ادامه داد: اما در روش جدید یعنی نمونه برداری مغز اســـتخوان بدون درد با بیهوشی و کمک سونوگرافی این گونه نخواهد بود.

دکتر ســـهراب خانی با بیان اینکه این روش جدید برای اولین بار در کشـــور برای بیماری ۸۰ ساله که سابقه این تجربه سخت را داشت با موفقیت انجام شد .

این عضو هیات علمی خاطر نشـــان کرد : در این روش جدید بعد از بیهوشی اولیه ، با هدایت سونوگرافی توسط پزشک بیهوشی محل نمونه برداری دقیقا مشخص میشود و بی حســـی موضعی هم در همان محل تزریق شـــده و سپس با هدایت سونوگرافی توسط پزشک فوق تخصص خون ســـوزن نمونه برداری در محل دقیق قرار داده شده و عمل نمونه برداری بدون کمترین خطا با موفقیت کامل انجام میشود و در نهایت محل نمونه برداری هم مجددا با داروی بی حســـی طولانی اثر ، بی حس شده و سپس بیمار بیدار می شود .

دکتر ســـهراب خانی افزود: شخص بیمار که از این روش نمونه برداری برای آن استفاده شده است این گونه بازگو مـــی کند که این نمونه برداری اش با نمونه برداری قبلی اش قابل مقایسه نیست .

مدیر روابط عمومی آبفا استان اصفهان:

ایجاد اعتماد عمومی در راستای ترویج مصرف بهینه آب در اصفهان

مدیر روابط عمومی و آموزش همگانی شرکت آبفا استان اصفهان گفت: باشفاف ســـازی، اعتماد عمومی را در راستای ترویج مصرف بهینه آب به وجود آوردیم.

ســـید اکبر بنی طبا در برنامه رادیویی جاری حیات به فعالیت های انجام شـــده در ســـال های اخیر، که منجر به ترویج فرهنگ مصرف بهینه آب در بین اقشار مختلف گردید پرداخت.وی به فعالیت های دفتر روابط عمومی در پیشبرد اهداف و رویکرد سازمان ها و شرکت ها اشاره کرد که در این قسمت به بخش هایی از این گفتگو پرداخته می شود.

**** روابط عمومی شـــرکت آبفا چگونه از ظرفیت رسانه ها در زمینه ترویج مصرف بهینه آب در جامعه استفاده می کند؟**

درچند سال گذشته روابط عمومی شرکت آبفا استان اصفهان نه تنها طی تعاملی که با رسانه ملی داشته توانست به خوبی از این ظرفیت در راستای ترغیب مردم به مصرف بهینه آب استفاده کند، بلکه از ظرفیت دیگر رسانه ها مانند رسانه های دیجیتال، مکتوب و شـــبکه های اجتماعی در این زمینه نیز بهره مند شده است. گواه این مطلب میزان سرانه مصرف آب در اصفهان است چراکه در حال حاضر سرانه مصرف آب در اصفهان حدود ۱۵۰ لیتر در شبانه روز می باشد، در حالیکه در سال ۸٦ این رقم ۱۸۹ لیتر در شبانه روز بوده است.

****چگونه توانستید اعتماد مردم را به خود جلب کنید؟**

با شفاف سازی بستر های اعتماد عمومی را جلب کردیم شفاف سازی و اعتماد ســـازی به هنگام، تاثیر به سزایی درامر ترویج مصرف صحیح آب داشت، این در حالیســـت که با تولید برنامه هایی خلاقانه و با ایده های جدید توانستیم بـــه نوعی ارزش آب را به مردم القاء کنیم تا مردم در مصرف آن دقت کافی را به خرج دهند.

****نقش مجموعه را در تغییر رویکرد مـــردم در مصرف بهینه آب چگونه ارزیابی می کنید؟**

در ســـال های اخیر مقوله مدیریت مصرف و سازگاری با کم آبی در سطح ملی مطرح شد و ما هم با برنامه ریزی دقیق و منسجم ، برنامه های متنوعی در قالب فیلم کوتاه ، فیلم داســـتانی ، انیمیشن ، کاریکاتور، اینفوگرافیک ، پوستر ، شعر ، داستان و... در ســـطح استان تولیدکردیم، که این امر تغییراتی در رویکرد رفتار مصرفی مردم در سطح استان به وجود آورده است.

****روابط عمومی آبفا در برنامه های درون سازمانی چه فعالیت هایی انجام داده است؟**

در سال های اخیر با انجام نظرسجی ها در بزنگاه های مختلف توانستیم با بهره مندی از نقطه نظرات کارکنان، فضایی در جهت تقویت فرهنگ عمومی و فرهنگ ســـازمانی ایجاد کنیم به طوری که کارکنـــان بتوانند در فضایی مملو از تعامل و انسجام در راستای اهداف سازمان فعالیت کنند. این همدلی و همکاری نقش به سزایی در پیشبرد اهداف سازمان داشته است.

****هم اکنون با توجه به شـــرایط شیوع ویروس کرونا که موجب شد مردم نسبت به گذشته آب بیشتری مصرف کنند، چه توصیه ای برای مصرف درست آب در این روزها دارید؟**

درحال حاضر که در فصل گرم ســـال قرار داریم، با به کارگیری وسایل برودتی بیش از گذشته آب مصرف می شود و همچنین با رعایت پروتکل های بهداشتی درزمان شـــیوع ویروس کرونا، مصرف آب بیش از گذشـــته شده است. این در حالیست که اگر هنگام ۲۰ ثانیه شستن دست ها، شیر آب را باز بگذاریم، طبق محاســـبات، ٤ لیتر آب هدر می رود و اگر هر خانوار ۵ نفری طی روز ۱۰ مرتبه این عمل را انجام دهند، با توجه به اینکه ۵ میلیون نفر تحت پوشش طرح آبرسانی اصفهـــان بزرگ قرار دارند، حدود ۲۰۰ هزار مترمکعب مصرف آب افزایش می یابد. در نتیجه از مردم فهیم استان اصفهان تقاضا داریم برای جلوگیری از به وجود آمدن مشکل آب در تابستان، تا حد ممکن مصرف آب را مدیریت کنند.

چهار پروژه بزرگ شهر به زودی افتتاح می شود

شیراز بر مدار توسعه

چهار پروژه بزرگ شهر شیراز شامل ایستگاه قطارشهری وکیل الرعایا، بزرگراه مهندسین، فاز دوم و سوم تقاطع شهید رودکی و فاز نخست تقاطع استاد بهمن بیگی با اعتباری بالغ بر هزار میلیارد تومان به زودی افتتاح می‌شود.

شـــهردار شیراز با اشـــاره به افتتاح چهار پروژه بزرگ عمران شهری در شیراز گفت: هدف از اجرای پروژه‌های شهری شیراز، انتقال حس امید به شهروندان در شـــرایطی که رکود اقتصادی و شـــیوع ویروس کرونا مردم را ناامید کرده اســـت. وی اضافه کرد: با وجود محدودیت‌های شدید مالی، رکود بازار و در حالی که بسیاری از شرکت‌ها نیروهای کار خود را تعدیل کرده‌اند، شهرداری شیراز با قوت و جدیت پروژه‌های عمرانی را به پیش می برد.

اســـکندرپور همچنین به پیشرفت طرح بزرگراه شـــهید قاسم سلیمانی اشاره کرد و گفت: این طرح ظرف ٦ ماه گذشـــته پیشرفت خوبی داشته و پیش‌بینی می‌شود این پروژه در سال آینده به بهره‌برداری برسد.

به گزارش پایگاه اطلاع رســـانی شـــهرداری شـــیراز، معاون فنـــی و عمرانی شهرداری شیراز در بازدید از پروژه های تقاطع شهید رودکی، بزرگراه مهدیه و تقاطع اســـتاد بهمن بیگی گفت: این پروژه ها که منجر به تکمیل بخشی از رینگ پیرامونی شیراز می شوند، به زودی به بهره برداری می رسند.

صالحی گفت: شهرداری با نگاه‌های توسعه‌ای بلند مدت ۱۰ تا ۱۵ سال اقدام به جابه جایی تاسیســـات می کند؛ در جا به جایی تاسیســـات دســـتگاه های خدمات رسان که در مسیر اجرای پروژه‌های عمرانی قرار می گیرند این وظیفه را به گردن شهرداری می اندازند.

وی با اشاره به سرعت و کیفیت مجموعه شهرداری شیراز در اجرای عملیات های عمرانی گفت: زمان اغاز این ســـه پروژه از سال ۹۵ بود ولی در عمل از تابستان سال گذشته عملیات اجرایی انها به شکل جدی پیگیری شد.

معاون فنی و عمرانی شـــهرداری شیراز بیان داشت: مقداری از زمین ها متعلق به کارخانه ســـیمان و بخش خصوصی بود که هزینه ســـنگینی در بحث تغییر کاربری و تملک به شـــهرداری وارد کـــرد. به گونه ای که هزینه تملک محور پروژه مهندسین با طول ۲,۲ کیلومتر ۲۲۰ میلیارد تومان و هزینه تملک پروژه استاد بهمن بیگی ۱۳,۵ میلیارد تومان بوده است.

وی ضمن ارائه گزارشـــی از فاز آخر پروژه تقاطع شهید رودکی گفت: هزینه عملیـــات اجرایی این پروژه حدود ۵۵ میلیـــارد تومان، هزینه تملک حدود ۳ میلیارد تومان و جابه جایی تاسیســـات حدود ۱۵ میلیارد تومان است که سر جمع هزینه کل این پروژه ۷۳ میلیارد تومان است.

روزنامه اقتصادی صبح ایران

جهان صنعت

عید فطر تهنیت باد

شماره بعدی سه‌شنبه ۶ خرداد

ISSN 2252-0767

www.jahanesanat.ir

پنجشنبه ۱ خرداد ۱۳۹۹ ■ ۲۷ رمضان ۱۴۴۱ ■ ۲۱ می ۲۰۲۰

سال هفدهم ■ شماره ۴۴۷۳ ■ ۱۶ صفحه ■ قیمت ۲۰۰۰ تومان



روحانی در جلسه هیات دولت:

امیدوارم ارتباط دولت با مجلس یازدهم نزدیک‌تر باشد

۲



سرپرست وزارت صنعت، معدن و تجارت تاکید کرد

اعطای تسهیلات بر مبنای میزان داخلی‌سازی صنایع

۸

دلار در مسیر سقف کانال

نقشه‌خوانی ارزی دولت

۳



دفاع لاریجانی از عملکرد پارلمان

آخرین قاب مجلس دهم

۲

سرمقاله

فرضیه‌سازی در بازار ارز



میثم رادپور*

از زمان شیوع ویروس کرونا و بسته شدن مرزهای ایران، هم درآمدزایی شرکت‌های پتروشیمی فعال در حوزه کانی‌های فلزی رو به کاهش گذاشته و هم شرکت‌هایی که در حوزه صادرات محصول به همسایگان ایران فعالیت می‌کردند، قادر به کسب درآمد از محل صادرات محصولات خود نیستند.

ادامه در همین صفحه

دیدگاه

اقدام اصلاح‌طلبانه‌ای از مجلس دهم ندیدیم



ناصر قوامی* – قبل از ارزیابی عملکرد مجلس دهم باید به این نکته توجه داشت که جایگاه این نهاد تضعیف شده و این هم ناشی از رویه و نظارت استصوابی شورای نگهبان است. علاوه بر این مجلس دهمی‌ها خوب عمل نکردند. بخشی از این عملکرد بد به خود نمایندگان مربوط بود که کارشناسانه وارد نشدند و بخشی هم ناشی از این بود که ...

۲

یادداشت

قانونگذاری در راستای فساد

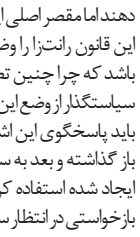

امیرحسن کاکایی*

این روزها صحبت از فساد و رانت در صنعت خودروسازی کشور سوژه‌ساز شده و این اتفاق با خبر محکومیت اعدام زوج محتکر خودرو گره خورده اما علت اصلی ایجاد بستر فساد و رانت در کشور مغفول مانده است. در واقع باید مشخص شود که این بستر فساد چگونه به وجود می‌آید و چه افرادی از آن سود می‌برند.

البته این زوج محتکر سال قبل دستگیر شده‌اند و خرید و فروش خودرو توسط آنها عامل اختلال در بازار امروز خودروی کشور نیست که انتظار داشته باشیم با دستگیری و اعدام سلطان خودرو بازار به ثبات برسد.

تصمیم‌گیری قیمت‌گذاری دستوری خودرو در دو سال گذشته برای آنکه در این مدت یک میلیون و ۶۰۰ هزار خودرو با قیمت ارزان در بهترین شرایط در اختیار افراد عادی جامعه قرار گیرد به زیان ۴۰ هزار میلیارد تومانی دو خودروساز بزرگ کشور منجر شده است. در کنار این زیان خودروسازان، افرادی که در این مدت توانسته‌اند این تعداد خودرو را با قیمت کارخانه خریداری کنند، با فروش آن در بازار آزاد در مجموع به سود ۵۰ تا ۱۰۰ هزار میلیاردی رسیده‌اند.

در بهترین شرایط حتی اگر کل این خودروها به آحاد مردم رسیده باشد، برای اینکه تنها یک میلیون و ۶۰۰ هزار نفر خودروی ارزان بخرند رقمی بیش از یارانه یک سال ۵۸ میلیون ایرانی زیان به خودروسازان وارد شده است. هرچند که در بعضی مواقع اسنادی رو می‌شود که حکایت از تعلق این خودروها با قیمت کارخانه به افراد خاص دارد.

هرچند که در حال حاضر سعی می‌شود افرادی که در این شرایط خودرو با قیمت کارخانه خریداری کرده و در بازار آزاد به فروش می‌رسانند را مقصر جلوه دهند اما مقصر اصلی این بازی سیاستگذاری است که این قانون رانت‌زا را وضع کرده و حال باید پاسخگو باشد که چرا چنین تصمیمی گرفته است. حتی اگر سیاستگذار از وضع این قانون نفع شخصی نیز نداشته، باید پاسخگوی این اشتباه باشد. قانون مسیر فساد را باز گذاشته و بعد به سراغ افراد می‌رود که چرا از رانت ایجاد شده استفاده کرده‌اید و هیچ‌گاه نیز مجازات یا بازخواستی در انتظار سرمنشأ اشتباه نیست.

در حالی که اگر به‌راستی به دنبال جلوگیری از مافیا و رانت در صنعت خودرو کشور هستیم باید به جای برخورد با خریداران خودرو، ساختار رانت‌زا را اصلاح کنیم. اصلاح ساختار نیز از مسیر سیاستگذاری صحیح محقق می‌شود. برای سیاستگذاری صحیح نیز باید مدیران و تصمیم‌گیرانی کارآمد در نظر گرفته و عملکرد آنها نیز در بازه‌های زمانی مشخص بررسی شود و مورد قضاوت قرار گیرد.

به این ترتیب اگر سیاستی در طول دوره مشخص نتیجه‌بخش نباشد کنار گذاشته شده و مسیر صحیح پیش گرفته می‌شود. هرچند که گویا درس گرفتن از تصمیمات اشتباه حتی با وجودی که نتیجه آن بارها دیده شده در میان تصمیم‌گیران اصلی خودروسازی کشور جایی ندارد و مثال واضح این موضوع نیز اصرار بر ادامه سیاست اشتباه قیمت‌گذاری دستوری است. با وجودی که رانت مستتر در این قضیه مشخص و فساد آن بر همگان عیان شده همچنان عده‌ای از ساختارهای فعلی در صنعت خودرو و نحوه قانونگذاری بستر اصلی ایجاد فساد در کشور است و برای عدم تکرار مجدد تجربه فساد در این صنعت باید مکانیسم‌های حاکم بر این صنعت اصلاح شده و بر اساس مبانی اقتصادی پیش رفت.

*کارشناس خودرو

توقف یکه‌تازی امانوئل ماکرون با از دست دادن اکثریت پارلمان

زلزله سیاسی در فرانسه

گروه جهان – حزب متبوع رییس‌جمهور فرانسه به دلیل طغیان شماری از اعضای خود، اکثریت پارلمانی را از دست داد. افزایش بحران برای امانوئل ماکرون، رییس‌جمهوری فرانسه که از نوامبر ۲۰۱۸ سایه سنگین اعتراض‌های مردمی به سیاست‌های اقتصادی ...

۴

در گفت‌وگو با یک وکیل دادگستری مزایای اعطای تابعیت به فرزند مادران ایرانی بررسی شد

اقدام بزرگ

مهدیه بهارمست – بالاخره در این روزهای تلخ و سرد یک خبر خوش به گوش‌مان رسید. بیش از ۹۰ سال پیش، قانون مشخصی درباره تابعیت یافتن شهروندان از جانب دولت وقت ایران، به تصویب رسید. اختلافی که از همان روزگار به وجود آمد این بود که چرا فقط تابعیت ...

۱۴

بررسی رانت ۳۰ هزار میلیارد تومانی صنعت خودرو

غارت بیت‌المال

گروه صنعت – مجلس شورای اسلامی در واپسین روزهای کاری خود به صنعت خودرو ورود کرد و با ارائه گزارشی از رانت و فساد گسترده و سیستماتیک گسترده در این صنعت خبر داد. در واقع نمایندگان مجلس در حالی موانع و مشکلات صنعت خودرو را ناشی از ضعف سیاستگذاری‌های ...

۸

سقف بورس کالا برای تمامی محصولات فولادی سقف قیمت صادراتی ایران است

ضرورت برقراری عدالت در زنجیره فولاد

گروه معدن – بازار فولاد این روزها شرایط سختی را تجربه می‌کند. نرخ رقابتی در بین معاملات محصولات فولادی، روند افزایشی جدیدی را آغاز کرده است. وضعیت معاملات محصولات فولادی در حالی در بورس کالا ...

۹

نگاه

محیط‌زیست، محور استراتژیک حیات بشری

دکتر علی احمدبیگی – قرن بیست‌ویکم و انسان امروزی و جامعه با نرم‌ترین نبردهای انسان با انسان و طبیعت، کشنده‌ترین اثرات را بر کره خاکی و محیط و جان خود انسان می‌گذارد. از یکصد سال پیش علوم بشری در راه رشد و تکامل گام‌های مهم و اساسی برداشته است. حوزه شیمی و بیولوژی یکی از مهم‌ترین حوزه‌هایی بوده که به علت نیاز شدید بشر به مسائل درمانی و تولید دارو برای مبارزه با بیماری‌ها و پیشگیری از انواع بیماری و انجام دیگر ترکیبات خاص شیمیایی و مختلف پیشرفت‌های بسیار چشمگیری داشته است.

از این تحولات و پیشرفت‌های علمی در بخش‌های شیمی و شیمیایی ضمن بهره‌برداری مثبت، سمت‌وسوی استفاده‌های منفی و مخرب در زندگی انسان و محیط آن نیز آغاز شد که موجب جنگ‌های منطقه‌ای و جهانی شد و انسان علیه همدیگر و مطامع و منافع سیاسی و اقتصادی به تخریب محیط‌زیست خود و کشتار دیگر انسان‌ها پرداخت. آغازین این حرکت از ترکیبات شیمیایی مواد در سال‌های ۱۸۶۷ توسط آلفرد نوبل موجب کشف و تولید دینامیت شد که ضمن اینکه بسیار برای بشریت مفید است و همیشه اثرات کاربردی مهمی دارد موجب جسارت و ایجاد جنگ‌ها و کشتار انسان‌ها نیز شده و کماکان امروزه به شکل بسیار تکنیکال و کلاسیک‌تر همین مسیر را ادامه می‌دهد.

محیط‌زیست انسان یعنی کره خاکی نعمتی ویژه و خاص است. ضمن اینکه بسیار ارزشمند و غنی است. دارای پیچیدگی‌های منحصر است. بهره‌برداری و استفاده مثبت از آن به مهم‌ترین مخلوق روی این زمین بستگی دارد یعنی انسان. در بررسی این انسان باید شناخت ویژه از طبیعت انسان پیدا کرد. امروزه تکامل بشر در تمامی زمینه‌های علوم اثرات ارزشمندی در محیط زندگی به وجود آورده ولی رعایت حریم زیست انسان و تمامی دیگر مخلوقات در محیط‌زیست کمتر مورد توجه واقع شد که این عدم توجه خطرات بسیار جدی و بالقوه‌ای را برای حیات به وجود آورده. با این حال جهان ما در گذشته نزدیک تغییرات بسیاری کرده و در بسیاری موارد عمل به دستورهای تکاملی در حوزه‌های محیط‌زیست و توجه به چارچوب‌های حفظ محیط‌زیست در آن خوشبختی فردی و اجتماعی را به سوی یک تعادل روحی و محیط زندگی بهتر سوق خواهد داد. این موضوع مهم در گرو شناخت طبیعت انسان است. آیا طبیعت انسان را می‌توان تغییر داد یا با شناخت آن مدیریتش کرد؟ اساسی‌ترین و بحث‌برانگیزترین موضوع در این چارچوب تربیت‌پذیر بودن طبیعت انسان است. در نگاه غالب، انسان موجودی دورگه میان حیوان و فرشته به شمار می‌رود که برای رسیدن به کمال باید با تلاش از حیوانیت خویش فاصله بگیرد و از آن بگذرد.

به گفته نیچه، فیلسوف آلمانی انسان چیزی است که باید بر او چیره شد اما با چشم‌انداز کنونی بعید به نظر می‌رسد که امکان تغییر در طبیعت و رفتار کنونی او در آینده نزدیک فراهم شود.

شناخت متن و طبیعت وجودی انسان به ما کمک می‌کند از طریق دستکاری و تنظیم و رعایت محیط‌زیست و زندگی آن و برخی مداخله‌های دیگر از چاله‌های طبیعت‌مان پرهیز کنیم و در آنها نیفتیم. ابعاد گوناگون طبیعت انسان از جنسیت و خشونت گرفته تا فرهنگ و اخلاق و سیاست اثرات خاص خود را در محیط زندگی و طبیعت و تمامی حیات و آب و هوای این سرزمین رنگارنگ موثر و نمایان است. عصر حاضر دستخوش فعالیت‌های آبادگرانه و ویرانگرانه خود انسان است. حیات کنونی بر اثر حرکات و تحرکات نامتعادل بشر و دستیابی به عناصر بسیار خطرناک شیمیایی و بیولوژیک کاملا محیط‌زیست را تهدید کرده و متاسفانه در برخی موارد اقدام و عمل نابخردانه سیاسیون حال حاضر جهان به این اقدام مخرب سرعت بخشیده. عدم توجه برخی حکومت‌ها و سیاستمداران جهان به زندگی و تبعات کارهای ناسنجیده خسارت‌های زیادی به نفس کشیدن زمین و محیط‌زیست وارد کرده است.

کشورهای صنعتی و پیشرفته امروز بیشترین خسارت و نابودی محیط‌زیست و حتی اکوسیستم حیات وحش دنیا را تهدید می‌کنند و خسارت‌های جبران‌ناپذیری وارد کرده‌اند.

با بررسی حوزه‌های بیولوژیک و بیوشیمی و همچنین زرادخانه‌های شیمیایی و هسته‌ای کشورهای مختلف در دنیا به سادگی می‌توان دریافت که این زرادخانه‌ها حیات بشری را کاملا تهدید می‌کنند که نمونه‌های زیادی از این تهدید متاسفانه خواسته یا ناخواسته خودش را نشان داده مانند حادثه چرنوبیل که هنوز اثرات مواد رادیواکتیو بر محیط‌زیست و آلودگی آب و خاک و حتی کشاورزی منطقه محل حادثه بعد از سال‌ها وجود دارد.

این زرادخانه‌ها به سیاسیون و رهبران برخی کشورهای جهان این انگیزه را داده که در نبرد و درگیری با رقبای خود از این ابزار یعنی سلاح‌های شیمیایی و بیولوژیک استفاده کنند. همین رفتار انسان، در سرزمین‌ها و نقاط مختلف موجب نسل‌کشی و تخریب محیط‌زیست و از بین بردن حتی گونه‌های جانوری محیط و جنگل و اطراف‌مان شده که حیات و بقای بشری را نیز به نوعی تضمین کرده و حیات‌بخش است.

به جرات می‌توان گفت تمام مشکلات بشر از این واقعیت ریشه می‌گیرد که ما نمی‌دانیم چه هستیم و با هم توافق نداریم که چه می‌خواهیم باشیم. روابط سیاسی بین‌الملل به گونه‌های مختلفی مرتب متغیرهای زیادی را رقم می‌زند. به همین علت بشر خود را گم می‌کند و متاسفانه با رفتارهای بسیار خشن با طبیعت و محیط‌زیست برخورد می‌کند. هر چند در دهه‌های اخیر تلاش‌های قابل تحسینی از سوی دانشمندان محیط‌زیست شده که بتوانند از استراتژیک‌ترین موضوع زندگی بشر که محیط‌زیست است حفاظت کنند ولی افراد سودجو و بازرگانانی مانند دونالد ترامپ که فقط با قدرت پول متاسفانه افسار رهبری مهم‌ترین کشور قدرتمند جهان را در دست می‌گیرند و بدون هیچ دانش و تجربه سیاسی دنیا را با خطرات متعدد روبه‌رو می‌کنند و به خصوص از پیمان‌های مهم حفاظت از محیط‌زیست دستوری و آمرانه خارج می‌شوند لطمه‌ای بسیار سنگین برای جامعه بشری بود. این از اشکالات امروز جهان محسوب می‌شود که تلاش‌های اندیشمندان محیط‌زیست را کمرنگ می‌کند و از بین می‌برد.

یکی از شرایط بسیار خطرناک امروز وضعیت دی‌اکسیدکربن و اتمسفر زمین است که به بالاترین میزان خود در هزاران سال گذشته رسید. لایه ازن در پوشش سپهر رقیق و بر فراز قطب‌های زمین سوراخ‌هایی ایجاد می‌شود. حوادث بسیار وسیع طبیعی و صنعتی در سراسر دنیا از آتش‌سوزی‌های آمریکای جنوبی و آفریقا گرفته تا سایر مواد سمی که به هوا برمی‌خیزد دود نیتروز اکساید در لایه بالایی گشت سپهر (تروپوسفر) می‌نشیند و به سمت شرق به آن سوی اقیانوس‌ها برده می‌شود. شب‌ها سطح خشکی‌ها با میلیون‌ها نقطه نور روشن می‌شود که در اروپا، ژاپن و شرق آمریکای شمالی به هم می‌پیوندند تا به شکل نوارهای درخشان درآیند. نیم‌دایره‌ای از آتش از جنس شراره‌های گاز مشتعل خلیج‌فارس را دربر می‌گیرد. اینها بخش کوچک و بسیار مهمی از تخریب و اعمال انسان‌های امروزی نسبت به جایگاه محیط‌زیست است. متاسفانه تاس داروین برای زمین (به عبارتی برای خانه بشریت توسط خود انسان) بد چرخیده است. ما انسان‌های قبیله‌ای به شیوه‌ای تهاجمی قلمروطلب هستیم. خودخواهانه به تخریب محیط می‌پردازیم و به داشتن فضایی شخصی بیشتر از نیازهایمان روی می‌آوریم.

با آنکه امروزه بیشتر جوامع انسانی به رژیم غذایی کمابیش گیاهی محدود شده‌اند اما باز بشریت سرگرم بلعیدن بخش بزرگی از بقیه جهان زنده است، بین ۲۰ تا ۴۰ درصد از انرژی خورشید که می‌توانست تبدیل به بافت پوشش گیاهی طبیعی شود را به خود اختصاص می‌دهیم به ویژه با مصرف محصولات کشاورزی و الوار، ساخت‌وساز ساختمان‌ها و جاده‌ها و ایجاد زمین‌های بایر. در جست‌وجوی بی‌وقفه برای غذای بیشتر حیات جانوری را در دریاچه‌ها، رودخانه‌ها و اکنون حتی در اقیانوس‌های آزاد کاهش داده‌ایم و هوا و آب را در همه جا آلوده می‌کنیم، سطح سفره‌های آب زیرزمینی را پایین‌تر می‌بریم و گونه‌ها را منقرض می‌کنیم.

خلاصه آنکه گونه انسان خطری است که محیط‌زیست را شدیدا تهدید می‌کند و شاید تقدیر این بوده که معجونی مرگبار برای زیست سپهر باشد و شاید این یکی از قوانین تکامل باشد که در این مواقع هوش معمولا خودش را از بین می‌برد. به نظر من این سناریو را باید قبول کرد؛ سناریویی عبوس برپایه چیزی است که می‌توان آن را اصطلاحاً نظریه ویرانگری طبیعت انسان نامید. بر اساس این نظریه انسان به وسیله میراث ژنتیکی‌اش طوری برنامه‌ریزی شده که چنان خودخواه باشد که خیلی دیر در برابر جهان احساس مسوولیت کند.

باید توجه داشت که در قلب جهان‌بینی محیط‌زیست‌گرایی این اعتقاد راسخ وجود دارد که سلامت جسمی و روحی انسان وابسته به پایدار نگه داشتن این سیاره در وضعیتی نسبتا دگرگون نشده است.

زمین به معنای واقعی و ژنتیکی آن خانه ماست؛ جایی که بشر و نیاکانش میلیون‌ها سال تکامل‌شان روی آن زیسته‌اند. اکوسیستم‌های طبیعی، جنگل‌ها، آبسنگ‌های مرجانی و آب‌های شور، جهان را دقیقاً همان‌طور نگه می‌دارند که می‌خواهیم باقی بماند.

ادامه در صفحه ۳

ادامه سرمقاله

فرضیه‌سازی در بازار ارز

این موضوع منابع ارزی کشور را تحت فشار قرار داده و طرف عرضه ارزی بازار را در نتیجه آن تضعیف کرده است. در این شرایط و بر اساس همان تقاضای قبلی موجود در بازار، فشار خرید ارز ایجاد و قیمت‌ها به سمت بالا جابه‌جا شده است. انتظار داریم با باز شدن مرزهای کشور، صادرات رفته‌رفته به روال سابق خود برگردد و آسیبی که از محل کاهش درآمدهای ارزی به اقتصاد وارد شده، برطرف و نرخ ارز در بازار متعادل شود. این روزها که بورس نیز به بازار جذابی برای بسیاری از سرمایه‌گذاران تبدیل شده، بحث اثرگذاری بازار سرمایه بر بازار ارز نیز مطرح شده است. واقعیت این است که با افزایش شاخص بورس حتی برخی از افراد کهنه‌کار بازار سرمایه نیز نقدینگی خود را از بورس خارج و اقدام به خرید طلا کرده‌اند. اگر این موضوع را عاملی در جهت رشد قیمت‌ها در بازار طلا و سکه بدانیم، حباب قیمتی ناشی از آن را نیز می‌توان عاملی موثر بر تغییرات قیمت ارز عنوان کرد. اما هر آنچه در خصوص تغییرات قیمتی بازار ارز گفته می‌شود را تنها می‌توان در حد فرضیه دانست. برای مثال نمی‌توان با قطعیت گفت چرا کسی که سبد پرسودی در بازار سرمایه دارد به طور ناگهانی سبد سهامش را خالی و سرمایه‌اش را صرف خرید طلا در بازار می‌کند یا مشخص نیست که چرا برخی از مردمی که در حال کسب بازدهی از بازار سرمایه هستند به یکباره تصمیم می‌گیرند سرمایه‌های خود را از بازار سرمایه خارج و ارز خریداری کنند.

در این دوره شاهد حبابی شدن بازار سکه نیز بودیم که این موضوع را به بازار گواهی سپرده نسبت می‌دهند. اما واقعیت این است که گواهی سپرده بورسی همچون دیگر نمادهای بورسی در بازار سرمایه عرضه می‌شود و خرید و فروش آن نیز همچون سهام دیگر شرکت‌ها انجام شده است. بنابراین اگر حبابی در قیمت سکه شکل گرفته می‌تواند نشات گرفته از این موضوع باشد. در شرایطی که بازار طلا دچار فشار تقاضا می‌شود، بازیگران بازار برای آنکه بتوانند از حباب شکل‌گرفته استفاده کنند ارز را حواله و آن را تبدیل به طلا می‌کنند. این طلا اگر به داخل کشور راه یابد تقاضا برای ارز را بالا می‌برد و نرخ ارز را افزایش می‌دهد. بنابراین افزایش فشارهای وارده بر بازار طلا و افزایش تقاضا برای خرید آن بر بازار ارز تاثیر گذاشته و آن را نوسانی کرده است.

با این حال بر اساس همین فرضیه‌های موجود، این احتمال نیز وجود دارد که ریزش یکباره شاخص بورس، نقدینگی‌های زیادی را از این بازار خارج کند، به‌عبارتی سرمایه‌هایی که در بورس متمرکز شده بازار دیگری را هدف قرار می‌دهد و به نوسانات قیمتی در دیگر بازارهای اقتصادی دامن می‌زند. به این ترتیب این فرضیه به ما می‌گوید سرمایه‌هایی که در بورس متمرکز شده می‌تواند با عوارضی در دیگر بازارهای مالی نیز همراه باشد.

*کارشناس ارزی



خبر

شورای نگهبان به علی لاریجانی:

با احدی تعارف نداریم

روابط‌عمومی شورای نگهبان در اطلاعیه‌ای پاسخ اظهارات رییس مجلس درباره این شورا و نحوه بررسی صلاحیت داوطلبان انتخابات مجلس را داد.

در این اطلاعیه آمده است: «همان‌طور که قبلا اعلام شده است شورای نگهبان با اصل تناسبی شدن انتخابات مخالفتی ندارد و آماده همکاری با مجلس محترم جهت تدوین راهکارهای اصلاحی و کارآمد است.»

این اطلاعیه می‌افزاید: «شورای نگهبان همواره در جهت شفافیت پیشگام بوده و بدون تکلیف قانونی اقدام به انتشار متن کامل نظرات، مشروح مذاکرات جلسات شورای نگهبان،نظرات مجامع مشورتی فقهی و حقوقی،نظرات استدلالی اعضای شورا و... کرده است که دسترسی به آن از طریق «سامانه جامع شفافیت نظرات شورای نگهبان» برای همگان مقدور می‌باشد و بی‌اطلاعی رییس محترم مجلس شورای اسلامی در این خصوص تعجب‌آور است.»

در بند دیگری از پاسخ شورای نگهبان به لاریجانی آمده است: «در خصوص صلاحیت نمایندگان همچون سایر داوطلبان عادی از اعمال مُر قانون ابایی نداشته و با تکیه بر مدارک و مستندات متقن و استعلامات مراجع قانونی و با حساسیت حقوقی و سیاسی فراوان به پرونده‌های آنان رسیدگی کرده است. گفتنی است پرونده یکایک نمایندگان ردصلاحیت شده مجلس دهم در جلسات شورا و با حضور همه اعضا بحث و بررسی شده و نتیجتا نظر اکثریت اعضا اعلام شده است.»

شورای نگهبان با تاکید بر اینکه از هر نقد و پیشنهاد اصلاحی استقبال می‌کند، آورده است: «آنچه که در هفته‌های اخیر از تریبون مقدس خانه ملت نسبت به نهاد صیانت‌کننده از موازین مقدس شرع و قانون اساسی روا داشته شد، اولا هتک حیثیت و اعتبار مجلس و ثانیا خلاف اخلاق و قانون و حتی در مواردی متضمن توهین بود که متاسفانه با سکوت و بی‌اعتنایی رییس‌جلسه به اعمال آیین‌نامه داخلی مجلس همراه شد. تصویب طرح‌هایی که با نص صریح قانون اساسی مغایرت داشت و به ضرر نظام انتخاباتی بود نیز دور از شأن قوه قانونگذار بود.»

در بند پایانی این اطلاعیه نیز تاکید شد: «شورای نگهبان در انتخابات اخیر نشان داد در بررسی صلاحیت داوطلبان با احدی تعارف ندارد و از حقوق ملت شریف ایران و مُر قانون کوتاه نمی‌آید و هجمه‌ها و اهانت‌ها نمی‌تواند این نهاد را از صیانت و پاسداری از قانون عقب نشاند.»

هیچ مزاحمتی برای نفتکش‌ها را تحمل نمی‌کنیم

امیر حاتمی در حاشیه جلسه هیات دولت درباره ایجاد مزاحمت برای نفتکش‌های ایرانی توسط آمریکا اظهار کرد: مزاحمت برای نفتکش‌ها خلاف مقررات و امنیت بین‌الملل است و فکر می‌کنم هم سازمان‌های بین‌المللی و هم کشورهایی که نسبت به امنیت آبراه‌ها حساس هستند، باید نسبت به این موضوع عکس‌العمل نشان دهند زیرا این اقدام، راهزنی دریایی است.

وی ادامه داد: سیاست ما هم در این زمینه کاملا روشن است و ما به صراحت اعلام کرده‌ایم که هیچ‌گونه مزاحمتی برای نفتکش‌های خود را تحمل نخواهیم کرد.وزیر دفاع در پایان تصریح کرد: آمریکا و دیگران می‌دانند که ما در واکنش به این موضوع، هیچ‌گونه تردیدی نداریم و اگر مزاحمت‌ها ادامه داشته باشد و تشدید شود، آنها حتما پاسخ قاطع و محکمی خواهند گرفت.

خاتمی به «پارلمان اصلاحات» و «شورای رهبری اصلاحات» ورود نکرده است

جواد امام مدیرعامل بنیاد باران با اشاره به انتساب مطالبی به رییس دولت اصلاحات درباره اعلام آمادگی برای پذیرفتن ریاست پارلمان اصلاحات تصریح کرد: خاتمی در این زمینه نه با کسی صحبتی داشته و نه در جمعی چنین مطالبی بیان کرده است و حتی درباره ضرورت پارلمان اصلاحات صحبتی نداشته است. افراد با بیان چنین مطالبی دنبال ایجاد کلاه برای خود از این نمد هستند. انتساب این اظهارات به رییس دولت اصلاحات کذب است.

وی همچنین ادامه داد: برخی هم که حزب‌شان به خاطر مواضع اخیر زیر فشار است، مصاحبه کرده و گفته‌اند که خاتمی موافق ایجاد شورای رهبری اصلاحات است که این ادعا هم تکذیب می‌شود و خاتمی در این باره موضعی نداشته و به آن ورود نکرده است. آنها پیش از این درباره خاتمی گفته‌اند که وی رهبر اصلاحات نیست که البته خاتمی هم‌چنین ادعایی ندارد بلکه این جریان اصلاحات است که از فکر و تجربه وی استفاده کرده است.

امام در پایان گفت: اظهارات خاتمی توسط دفتر وی منتشر می‌شود و کسانی که از خاتمی نقل قول می‌آورند باید سندی هم برای اظهاراتشان ارائه کنند.

از سوی آمریکا صورت گرفت

وزیر کشور و فرمانده ناجا تحریم شدند

وزارت خزانه‌داری آمریکا روز گذشته تحریم‌های جدیدی علیه جمهوری اسلامی ایران اعمال کرد. نام عبدالرضا رحمانی‌فضلی وزیر کشور و حسین اشتری فرمانده ناجا در بین افراد تحریم‌شده به چشم می‌خورد.

دفتر کنترل دارایی‌های وزارت خزانه‌داری آمریکا دیروز با صدور بیانیه‌ای اعلام کرد عبدالرضا رحمانی‌فضلی، حسین اشتری‌فرد، ایوب سلیمانی، محسن فتحی‌زاده، یحیی محمودزاده، محمدعلی نوری‌نژاد، حمیدرضا اشرگ و حسن شهوارپورنجف‌آبادی را در لیست تحریم‌های خود قرار داده است.

سیاست مجازی

روایت آشنا از تایید صلاحیت «بهزاد نبوی» در مجلس ششم

رییس مرکز تحقیقات استراتژیک ریاست‌جمهوری با اشاره به بررسی صلاحیت بهزاد نبوی برای انتخابات مجلس ششم، گفت: اگر صلاحیت‌ها نه توسط مخالفان یک نامزد، بلکه از سوی کارشناسان بی‌طرف مورد بررسی قرار گیرد، می‌توان امید داشت که حب و بغض سیاسی یا شخصی در قضاوت بزرگان راه نیابد.

حسام‌الدین آشنا در رشته توئیتی در آستانه بازگشایی مجلس جدید (دوره یازدهم) نوشت: سال ۱۳۷۹ مهندس بهزاد نبوی بعد از چند بار اعلام عدم احراز صلاحیت، برای انتخابات مجلس ثبت‌نام کرد. در همان ایام به مناسبتی برای ارائه مشاوره به شورای نظارت بر انتخابات دعوت شده بودم و از من خواسته شد پرونده آقای نبوی را بررسی کنم.

وی افزود: در بررسی آن پرونده به هفت عنوان اتهامی -از تحکیم مبانی رژیم سابق گرفته تا جاسوسی برای آمریکا - برخورد کردم. در برگ‌برگ گزارش‌ها تلاش برای برچسب‌زنی و پرونده‌سازی به چشم می‌خورد و من شش مورد از اتهامات را با استناد به اطلاعات دیگر موجود در درون و بیرون پرونده، بررسی و رد کردم.آشنا ادامه داد: اما در مورد یک اتهام شخصی و نه سیاسی صریحا از آیت‌الله جنتی تقاضا کردم، خودشان با دعوت از مهندس نبوی و از طریق صحبت رو در رو، موضوع را بررسی و نتیجه کلی را جمع‌بندی کنند. تقاضا پذیرفته شد، ملاقات انجام گرفت و چند روز بعد صلاحیت مهندس نبوی اعلام شد.رییس مرکز تحقیقات استراتژیک ریاست‌جمهوری تصریح کرد:می‌دانم که بسیاری از اقدامات نظارتی شورای نگهبان، رنجیده‌اند و چه بسا حق هم با آنان بوده است اما آن تجربه به من نشان داد که اگر صلاحیت‌ها نه توسط مخالفان یک نامزد، بلکه از سوی کارشناسان بی‌طرف مورد بررسی قرار گیرد می‌توان امید داشت که حب و بغض سیاسی یا شخصی در قضاوت بزرگان راه نیابد.دهمین دوره مجلس شورای اسلامی که از هشتم خردادماه سال ۱۳۹۵ آغاز به کار کرد دیروز پس از چهار سال به کار خود خاتمه داد.



دفاع لاریجانی از عملکرد پارلمان

آخرین قاب مجلس دهم

«جهان صنعت»– مجلس دهم هم تمام شد. وکلای ملت دیروز بعد از ۴۳۱ جلسه برای آخرین بار در صحن علنی حاضر شد و این دفتر را بستند. جلسه آخر اما از همیشه پرحاشیه‌تر بود. از نطق جنجالی آقای رییس گرفته تا عکس یادگاری نمایندگان.

زنگ آغاز مجلس دهم برای آخرین بار آن هم با ریاست مسعود پزشکیان به صدا درآمد، جلسه‌ای که حال و هوای دیگری داشت؛ نمایندگان اغلب با لباس‌های محلی خود حاضر شده بودند. بازار عکس یادگاری هم حسابی داغ بود. نمایندگان استانی دور هم جمع می‌شدند تا تصویر آخرین روزشان در ساختمان بهارستان را برای همیشه ثبت کنند. گعده‌های نمایندگان هم که در روز آخر مجلس بیشتر از گذشته شده بود و در این میان قدم زدن غلامرضا تاجگردون جلب توجه می‌کرد.

گفت و گو میان نمایندگان زن هم کم نبود؛ اقلیتی که در این چهارسال با تمام کاستی‌ها و بی‌وفایی‌های دیگر نمایندگان در پیشبرد بسیاری از قوانین توانستند قدم‌هایی بردارند.

از آنجا که نزدیک به یک سوم نمایندگان با تصمیم شورای نگهبان از گردونه انتخابات به دور ماندند و بیشتر آنها دیگر در مجلس یازدهم ظهور و بروزی ندارند با پایان این جلسه دوره نمایندگی آنها هم حداقل برای چهار سال به پایان رسید.

■ **از تذکر برای رای دادن تا هشدار کرونایی**

«لطفا در رای‌گیری مشارکت کنید». این تذکری بود که دائما از سوی تریبون هیات رییسه به گوش می‌رسید؛ تذکری که البته چندان غریب نبود و تقریبا در هر جلسه علنی این تذکرات به گوش می‌رسید و آخرین جلسه علنی تعدادش افزایش پیدا کرد.وقتی نمایندگان مجلس جزئیات طرح ارتقای اعتبار اسناد رسمی را به بحث گذاشتند تعداد تذکرات افزایش پیدا کرد و نصرالله پژمانفر نماینده مشهد با انتقاد از اینکه چه اصراری است این طرح‌ها و لوایح در این دقایق آخر با سرعت به تصویب برسد خطاب به هیات‌رییسه گفت: اجازه دهید تذکرات مطرح شود. این طرح ابهام دارد و باید ابهامات آن رفع شود.او همچنین گفت: این طرح ایرادات اصل ۷۵ را به دنبال خواهد داشت. علی لاریجانی نیز وقتی مشاهده کرد تعداد تذکرات افزایش پیدا کرد گفت: چرا این طرح که اینقدر بحث دارد امروز در دستور کار گذاشتید؟

در نهایت آخرین دستور کارهای مجلس هم به پایان رسید تا مجلس وارد آخرین نطق رییس‌جلسه شود. لاریجانی قبل از آخرین نطق خود در مجلس دهم با تذکر به عکاس‌ها، گفت: عکس نگیرید تا بتوانیم دقایق آخر مجلس دهم را برگزار کنیم. او به مزاح نیز گفت: من در این دقایق ماسک خود را هم برمی‌دارم تا بتوانم بهتر صحبت کنم به شرط آنکه نزدیک نیایید وگرنه کرونا می‌گیرید.

■ **نطق آقای رییس**

ساعت به ۱۱ که نزدیک شد لاریجانی از عکاسان خواست تا به عکاسی‌شان پایان بدهند و نمایندگان هم بر روی صندلی خود بنشینند تا آخرین نطقش را ایراد کند. نطقی که حمایت تمام‌قد از مجلس دهم بود. او به کار بردن الفاظ تحقیرکننده و تخریب‌کننده علیه این مجلس را جفا به مجلس دهم دانست.لاریجانی گفت: قانون تجارت در این مجلس تصویب شد، هر چند برخی افراد در رسانه‌ها اعلام می‌کنند این مجلس بی‌عرضه بود، از زمان ریاست‌جمهوری آقای خاتمی تا امروز قانون تجارت در مجلس مانده بود و این مجلس جرات کرد آن را به تصویب برساند.

صحبت‌های لاریجانی به اینجا ختم نشد و ادامه داد: هیچ وقت به مصلحت کشور نبود که یک رکن مهم و اصلی دموکراسی در کشور که به این میزان تلاش داشته با الفاظ سبک با تحقیر و با تخریب مواجه شود. طی این ۴۰ سال گذشته هیچ‌یک از این مجالس به این اندازه مورد توهین و هجوم قرار نگرفته بود. نه تنها از سوی دشمنان که البته دشمنان باید دشمنی کنند بلکه از سوی کسانی که انتظار می‌رفت حرمت قوه مقننه و نهاد مهمی را از نظام پاس بدارند.

لاریجانی شرح مفصلی از قوانین تصویب شده و نظارت‌های انجام شده در مجلس دهم ارائه کرد و گفت: واقعا مجلس دهم مظلوم واقع شد. این موضوع به این معنا نیست که نباید انتقادی انجام شود یا مجلس دهم ضعفی نداشته بلکه منظور جفایی است که در حق این مجلس به ناحق صورت گرفت. من تنها گوشه‌ای از کارنامه این مجلس را ارائه کردم و با توجه به شفافیت کار مجلس شورای اسلامی که مستقیم از رادیو – تلویزیون پخش می‌شد و در برابر چشم همگان بوده باید بگویم که این مجلس در بزنگاه‌ها هر آنچه وظیفه داشته انجام داده است یعنی در هر مقطع یا هر مرحله‌ای که نیاز به یک عمل انقلابی بود نمایندگان وارد صحنه شدند. عمده کوشش مجلس شورای اسلامی این بود که گرهی از مشکلات مردم باز کند، اما برخی از سیاسیون برای رقابت خرد انتخاباتی بی‌انصافی را به نهایت رساندند و هر آنچه دلشان خواست ابراز کردند.

وی ادامه داد: در حکومت مردم‌سالار وظیفه قوه مجریه و قوه قضاییه و سایر بخش‌های حکومت را کدام بخش مشخص می‌کند؟ بدون تردید قوه مقننه و مجلس شورای اسلامی است که وظایف بخش‌های مختلف حکومت را مشخص می‌کند. به همین جهت است که رهبر معظم انقلاب در یکی از ملاقات‌ها با نمایندگان فرمودند مجلس مظهر حکمت نظام است. همچنین بار دیگر فرمودند مجلس شورای اسلامی ریل‌گذار حکومت است. حضرت امام خمینی (ره) فرموده بودند مجلس شورای اسلامی در راس امور است. نقش راس در یک حکومت تدبیر، فکر و فرمان راندن است. هیچ قوه و هیچ بخشی از حکومت حق ندارد از اجرای قوانین مجلس شورای اسلامی سر باز بزند. چه قوانین و چه نظارت مجلس مبنایی است که باید نقش‌های مختلف حکومت وظیفه‌شناسی خود را از این طریق فهم و اجرا کند.رییس مجلس شورای اسلامی عنوان کرد: با توجه به نظرات امام‌خمینی(ره) و رهبری معظم و قانون اساسی و همچنین ساختار کشور همه اهمیت مجلس شورای اسلامی را می‌دانند. پس چرا مدتی است که به انحای مختلف برای تخریب وجهه مجلس شورای اسلامی تلاش شده است در حدی که این همه مصاحبه و تکرار فساد فساد نسبت به نمایندگان چیزی جز ورژن همان بگم بگم سابق به ذهن متبادر نمی‌کند. علاوه بر نزد عوام یک ضرب‌المثل است که می‌گویند ظلم بالسبیه عدل است. البته به نظرم این حرف درستی نیست زیرا ظلم همان ظلم است اما مقصود آنها از آن چیست. مقصود آن است که اگر می‌خواهند این کار را انجام دهند باید نسبت به همه یکسان باشد که این کار را نکردند. مجلس دهم با درک صحیحی از شرایط کشور تلاش کرد تا با همدلی سایر قوا و توطئه‌های خطرناک دشمنان را بر ضد نظام ناکام بگذارد. اکثر وقت مجلس شورای اسلامی در مقابل حوادث طبیعی همچون سیل و زلزله یا موضوع کرونا و حتی مهم‌تر کرونای دونالد ترامپ گذشت.رییس مجلس شورای اسلامی ادامه داد: ایران قبل از موضوع کرونا ویروس که همه ملت‌ها را درگیر کرد به کرونای دونالد ترامپ دچار شد. عده‌ای انتظار داشتند که این مجلس شورای اسلامی وقت خود را صرف کشمکش‌های سیاسی بلاوجه کند که ما آن را خلاف عقل و دیانت و حکمرانی مسلمانی می‌دانستیم.

■ **تشکر از لاریجانی و حمایت از صادقی**

بعد از پایان نطق علی لاریجانی ۲۵۰ نفر از نمایندگان مجلس شورای اسلامی در بیانیه‌ای از زحمات اعضای هیات رییسه و به خصوص از تدبیر علی لاریجانی تشکر و قدردانی کرده و برای منتخبان مجلس یازدهم آرزوی موفقیت در خدمت‌رسانی به مردم داشتند.

یکی از حواشی مجلس دهم موضوع صدور حکم ۲۱ ماه حبس برای محمود صادقی بود، موضوعی که سایه‌اش را بر آخرین جلسه علنی مجلس هم انداخت و ۲۱ نفر از نمایندگان مجلس در آخرین روز کاری خود با بیانیه‌ای خطاب به ابراهیم رییسی از او حمایت کردند. آنها در این بیانیه از رییس قوه قضاییه درخواست کرده بودند براساس اختیارات رییس قوه (ماده ۴۷۷) به این پرونده ورود کند و اجازه ندهد حق این نماینده ضایع شود و در آینده نیز حریت و آزادگی نمایندگان مخدوش گردد.

■ **آخرین عکس**

لاریجانی زنگ پایان آخرین جلسه مجلس دهم را با این شعر نواخت که «مجلس تمام شد اما باید گفت: در تو پایان نیست، آغاز دگر باید تو را.» بعد از پایان این جمله تمام نمایندگان در جایگاه هیات رییسه جمع شدند و آخرین عکس را به ثبت رساندند. در نهایت هم بین نمایندگانی که به دوره یازدهم مجلس شورای اسلامی راه یافته‌اند کارت‌های جدید نمایندگی و بین مابقی نمایندگان کارت ادوار توزیع شد.

دیدگاه

اقدام اصلاح‌طلبانه‌ای از مجلس دهم ندیدیم



ناصر قوامی* – قبل از ارزیابی عملکرد مجلس دهم باید به این نکته توجه داشت که جایگاه این نهاد تضعیف شده و این هم ناشی از رویه و نظارت استصوابی شورای نگهبان است. علاوه بر این مجلس دهمی‌ها خوب عمل نکردند. بخشی از این عملکرد بد به خود نمایندگان مربوط بود که کارشناسانه وارد نشدند و بخشی هم ناشی از این بود که اختیارات مجلس کاهش یافته است مثلا اجازه نداشتند که نرخ بنزین را در مجلس و در بودجه تصویب کنند و در نهایت آن فاجعه در آبان ماه به بار آمد.

در توضیح اینکه کدام یک از این عوامل موجب تضعیف عملکرد مجلس بوده است باید نقش اصلی را به نظارت شورای نگهبان داد زیرا بر این اساس افراد و شخصیت‌ها برای ورود به مجلس ثبت‌نام نمی‌کنند و در نتیجه افراد باتجربه و متخصص وارد مجلس نمی‌شوند. نکته دیگر اینکه همان‌هایی که وارد مجلس شدند هم برای اینکه در دوره بعد رد صلاحیت نشوند، دست به عصا راه می‌روند. نکته دیگری که بر عملکرد مجلس اثرگذار است و به نمایندگان مربوط نیست، همین بحث نظارت شورای نگهبان بر طرح‌ها و لوایحی است که مجلس تصویب می‌کند.نکته دیگری که مدام به آن پرداخته می‌شود، انتقاد از عملکرد اصلاح‌طلبان در مجلس دهم است اما نباید این را فراموش کرد که اصلاح‌طلبان ناچارا از این افراد حمایت کردند و اینها اصلاح‌طلبان دست اول نبودند. به نظر من کسانی که با رای اصلاح‌طلبان وارد مجلس شدند، عملکرد خوبی نداشتند و حتی حاضر نشدند یک فراکسیون اصلاح‌طلبی تشکیل دهند. دیدیم که نام فراکسیون خود را امید گذاشتند و اصلا معلوم نشد این لفظ از کجا آمد و چرا اسم اصلاح‌طلبی را از مجلس حذف کردند.حتی اصلاح‌طلبانی که آنان را به عنوان اصلاح‌طلب می‌شناختیم هم در این مجلس عملکرد قابل دفاعی نداشتند مثلا آقای عارف اصلا خوب عمل نکرد و همه اصلاح‌طلبان به این اذعان دارند. البته باید از خودشان سوال کرد که چرا شما که معاون رییس دولت اصلاحات بودی چرا در مجلس دهان خود را دوختی و مهر سکوت بر لب زدی؟ البته شاید او هم برای اینکه بعدا کاندیدای ریاست‌جمهوری شود تا این اندازه بی‌عمل و دست به عصا بود.در مجموع می‌توان گفت که افرادی با سرمایه اصلاح‌طلبی به مجلس دهم راه یافتند اما هیچ آثاری از عملکرد اصلاح‌طلبانه ندیدیم برخلاف مجلس ششم که قوانین خوبی تصویب شد. مثلا قانون جرم سیاسی، منع شکنجه و قانون انتخابات که خیلی لایحه خوبی بود و از سوی دولت ارائه شده بود، اختیارات ریاست‌جمهوری و بسیاری از مواد در قانون مدنی تصویب شد و همه را شورای نگهبان رد کرد. منظور این است که در آن مجلس اصلاح‌طلب خیلی کارهای مهمی صورت گرفت هرچند که به نتیجه نرسید اما در مجلس شاهد چنین رویه‌ای نبودیم.مساله حائز اهمیت این است که انتقادها به این مجلس را نباید به اصلاح‌طلبان وارد کرد زیرا اصلاح‌طلبان در همین مجلس هم اقلیت بودند نه اکثریت. البته اقلیت هم اگر اقلیت فعالی بود می‌توانست نقشی ایفا کند اما متاسفانه اینها اقلیت فعالی نبودند.

* نماینده مجلس در دوره ششم

عملکرد مجلس دهم را نباید پای اصلاح‌طلبان نوشت



داریوش قنبری* – مجلس دهم به کار خود پایان داد و وقت ارزیابی عملکرد آن است اما در این ارزیابی باید واقعیت‌ها را در نظر گرفت. واقعیت اصلی نیز آن است که در مجلس اکثریت تصمیم می‌گیرند نه اقلیت. اکثریت کرسی‌های مجلس دهم نیز در اختیار اصلاح‌طلبان نبود. اصلاح‌طلبان برای ادامه تندروی مجالس هفتم، هشتم و نهم در نهایت درباره ارائه لیست توافق کرده و از فهرستی حمایت کردند که برخی از اعضای آن مستقل یا اصولگرای میانه‌رو بودند. مشکل این بود که بسیاری از اعضای فهرست امید، بعد از راهیابی به مجلس حاضر نشدند که در فراکسیون اصلاح‌طلبان کار کنند و راه خود را جدا کردند. اصلاح‌طلبان مجلس دهم نهایت یک سوم کرسی را در اختیار داشتند حتی کمتر زیرا این تعداد هم اصلاح‌طلب واقعی نبودند و فقط جرات کرده بودند که خود را اصلاح‌طلب بنامند. در واقع اصلاح‌طلبان واقعی حدود سی، چهل نفر هم نبودند.

بر این اساس باید پذیرفت که مجلس دهم از نظر ترکیب تفاوت چندانی با مجالس هفتم، هشتم و نهم نداشت و اصولگرایانه بود. درست است که تعداد اصلاح‌طلبان اندکی بیشتر از آن مجالس بود اما این به معنی اکثریت بودن اصلاح‌طلبان نیست و نباید انتظار داشت که نقش اکثریت را ایفا می‌کردند. بر این اساس مجلس دهم هر عملکردی که داشته است، متوجه اصولگرایان است و نباید مسوولیت را متوجه اقلیتی کرد که نقش بسیاری در تصمیم‌گیری‌ها نداشته‌اند.»

من شخصا معتقدم که این مجلس نسبت به مجلس نهم خیلی بهتر عمل کرد. این مجلس در مسیر تحقق منافع ملی متعهدانه عمل کرد و در مجموع دنبال تندروی و افراط نبود که به کشور آسیب بزند. از این لحاظ عملکرد مجلس را مثبت ارزیابی می‌کنم و اعتقاد دارم که خیلی بهتر از مجلس نهم بود.

ضمن اینکه در ارزیابی عملکرد مجلس باید محدودیت‌های آن را هم در نظر گرفت. شاهد بودیم که برخی اتفاقات در جهت محدود کردن اختیارات مجلس افتاد، مثل همین تصمیمات کمیته اقتصادی سران قوا. البته این هم به خاطر شرایط کشور و تحت تاثیر تحریم‌هاست. قاعدتا وقتی بحرانی شکل می‌گیرد، برای مدیریت آن سعی می‌کنند تصمیمات را متمرکزتر کنند. بر این اساس شاهد بودیم که تحریم‌ها به عنوان یک متغیر بیرونی چطور بر عملکرد مجلس و دولت تاثیر گذاشت.

به اعتقاد من اگر بنای ارزیابی با توجه به معیارهای علمی داشته باشیم، هم به مجلس دهم و هم به دولت روحانی باید نمره خوبی داد. البته این مشروط به آن است که ما نتیجه‌گرا نباشیم و بخواهیم که یک تحلیل فرآیندگرا ارائه کنیم. در غیر این صورت مثل خیلی‌ها باید فهرستی از مشکلات موجود تهیه و از مجلس و دولت انتقاد کرد و به متغیرهای بیرونی هم توجه نداشت.

* نماینده مجلس در دوره ششم

دولت

روحانی در جلسه هیات دولت:

امیدوارم ارتباط دولت با مجلس یازدهم نزدیک‌تر باشد

حسن روحانی رییس‌جمهور در جلسه دیروز هیات دولت ضمن گرامیداشت روز قدس اظهار کرد: مراسم امسال روز قدس با شرایط خودش در مناطق سفید برگزار می‌شود و مردم در نماز جمعه ندای مظلومیت مردم فلسطین را به گوش جهانیان می‌رسانند. در مناطق غیرسفید هم مردم از طریق فضای مجازی یا حقیقی و در چارچوبی که امکان‌پذیر است یاد روز قدس را گرامی می‌دارند.

روحانی در ادامه سخنان خود در جمع اعضای هیات دولت با بیان اینکه «ما در غم عزیزانی که در جریان شیوع ویروس کرونا تعدادی از عزیزان خود را از دست دادند شریک هستیم»، تصریح کرد: در طی سه ماه گذشته قدم به قدم در راستای مبارزه با شیوع این ویروس در حال پیشرفت هستیم. ما تاکنون پیشرفت‌های خوبی در راستای مقابله با این ویروس خطرناک داشته‌ایم و تقریبا به مرز مهار رسیده‌ایم.»

رییس‌جمهور با بیان اینکه «راهی که در پیش داریم کمی طولانی‌تر از آن چیزی است که شاید در ذهن مردم در ابتدا بود و یا الان باشد» خاطرنشان کرد: از ابتدا مشخص بود راه کوتاه نیست، راه بلند است و همان‌طور که اشاره شد ان‌شاءالله با مراعات و همدلی این راه سخت را با خسارت و مشکلات کمتر طی خواهیم کرد.

■ **سیاست‌های حمایتی عملیاتی می‌شود**

وی در بخش دیگری از صحبت‌های خود در جلسه هیات دولت به سیاست‌های حمایتی دولت در راستای جبران تبعات ناشی از شیوع ویروس کرونا در کشور اشاره کرد و افزود: دولت به حمایت‌های خود از مردمی که در جریان شیوع این ویروس دچار مشکلات فراوانی از نظر زندگی و اقتصادی شده‌اند ادامه می‌دهد.وی خطاب به مردم افزود: دولت برای آموزش فرزندان شما به تلاش‌های خود ادامه می‌دهد و هر جا که لازم باشد کمک‌های لازم را ارائه می‌دهد حتی به صورت مجانی. ما آنجا که باید کمک کنیم در حد توان وارد خواهیم شد.روحانی به سیاست‌های دولت برای کمک به شرکت‌های حمل‌ونقل هوایی، زمینی و... اشاره کرد و افزود: سیاست‌هایی که دولت برای حمایت از اقشار مختلف در نظر گرفته باید تا پایان خرداد به صورت مناسب اجرایی و عملیاتی شود و فرصت ما برای اجرای این کمک‌ها تا پایان خرداد ماه است.

■ **امسال، سال سختی داریم**

رییس‌جمهور در ادامه سخنان خود تاکید کرد: امسال، سال مشکل و سختی داریم، اما با کمک هم می‌توانیم از مشکلات عبور کنیم. کسانی که این مشکلات را برای ما به وجود آورده‌اند اکنون گرفتارترین کشورها هستند. کاخ سفید بدترین شرایط و بیشترین اختلاف را برای اداره کشور دارد و بدترین اداره را در مبارزه با کرونا داشته است و نشان داده چقدر در این زمینه ناتوان است.

رییس‌جمهور همچنین با اشاره به حل مشکلات سیاسی در عراق و افغانستان گفت: باید خوشحال باشیم که ثبات سیاسی در دو کشور همسایه ما ایجاد شد. تشکیل دولت در عراق و توافق بین گروه‌های شیعه، سنی، کرد و عرب اقدام خوبی برای ثبات و نشاط اقتصادی عراق خواهد بود. ما به عنوان دوست، برادر و همسایه در کنار عراق خواهیم بود. در افغانستان هم اختلافات به یک تفاهم منجر شد که این تفاهم موجب ثبات و امنیت بیشتر در افغانستان می‌شود. ما سهم بزرگی در کمک به مردم و مهاجران افغانستان و در دوران جهاد این کشور داشته‌ایم و امروز هم در کنار آنها هستیم. می‌توانستیم تفاهم بیشتری با مجلس دهم داشته باشیم.روحانی در ادامه با اشاره به اتمام دوره مجلس دهم، اظهار کرد: دولت و مجلس دهم در روزهایی کاملا در کنار هم بودند اما معتقدم بیش از این می‌توانستیم به هم کمک کنیم. لوایح مهم دولت و لوایح بودجه با کم و زیاد در مجلس تصویب شد.رییس‌جمهور با تشکر از مجلس دهم به خاطر حمایت از دولت تاکید کرد: می‌توانستیم تفاهم بیشتری با مجلس داشته باشیم که این امیدواری را به مجلس بعدی می‌گذارم. ما با مجلس دهم می‌توانستیم همکاری بیشتری داشته باشیم. ما سه سال است یک لایحه دوفوریتی به مجلس داده‌ایم اما به جایی نرسیده‌ایم. به هر حال ما مجری قانون اساسی هستیم و دولت و مجلس در اجرای آن باید دقیق باشند. آرزوی من این است که ارتباط دولت با مجلس یازدهم نزدیک‌تر باشد زیرا این به نفع مردم است. امسال، سال سختی است. هم به دلیل تحریم‌ها و هم کرونا و مردم دوست دارند منتخبان آنها در دولت و مجلس مشکلات آنها را حل کنند. دولت و مجلس منتخبان و وکیل مردم هستند و باید به دنبال حل مشکلات مردم باشند.

وی در پایان گفت: اینکه مجلس از چه جناحی تشکیل شده، از فرعیات بوده و مهم نیست. بار سنگین مسوولان، همه جناح‌بندی‌ها در مجلس را می‌زداید، در دولت هم همین‌طور است. ما کار و فعالیت مجلس یازدهم را به فال نیک می‌گیریم و اعلام می‌کنیم در چارچوب قانون اساسی در کنار مجلس خواهیم بود. ما معتقدیم باید برای حل مشکلات مردم دست به دست هم دهیم زیرا مردم همین را از ما می‌خواهند.

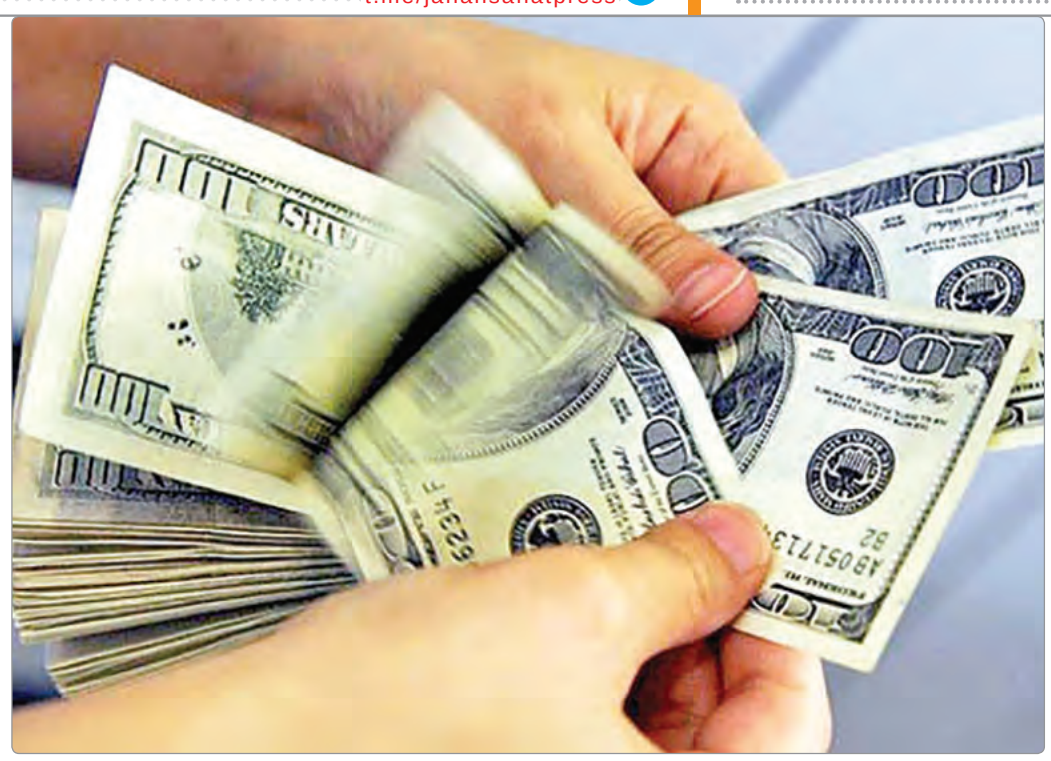

دلار در مسیر سقف کانال

نقشه خوانی ارزی دولت

گروه اقتصادی- بعد از موضع‌گیری مقامات دولتی در بازار ارز، دلار به پیشروی خود در کانال ۱۷ هزار تومان ادامه داد. دیروز معامله‌گران دلار را بـا قیمت ۱۷ هزار و ۸۰۰ تومان در بازار آزاد ارزی فروختند. صرافی‌های بانکی نیز نرخ‌های معاملاتی خـود را افزایش دادند و هر دلار را با قیمت ۱۷ هزار و ۳۰۰ تومان به فروش رساندند. دلار در سامانه نیما نیز وارد مسیر افزایشی شده و آخریـن نرخ معاملاتی آن ۱۶ هـزار و ۸۰۰ تومان اعلام شـده است. فعالان بازار می‌گویند سیاسـت‌های دسـتوری دولت در بازار ارز به افزایـش قیمت ارز دامن زده، سیاسـتگذار اما هیجانات ارزی بازار را نادیده گرفته و تنها به اعلام هشدار در این خصوص بسنده کرده است.

آخرین وضعیت بازار ارز موید فتح قله‌های جدید قیمتی است. دلار که امسال را با نرخ‌های ۱۵ هزار تومان شروع کرد، این روزها در کانال ۱۷ هـزار تومانی جا خوش کـرده و به رکورد قیمتی سـال ۹۷ نزدیک شده است. در حالی که دلار در چند قدمی ۱۸ هزار تومان ایستاده، سیاسـتگذار نظاره‌گر روند رو به رشد قیمت‌ها بـوده و معامله‌گران را از خریـد و فروش دلار برحذر داشته اسـت. بررسی‌ها نشان می‌دهد دلار از ابتدای سـال جاری تا به امروز، بازدهی حدود ۱۳ درصدی داشته است. بررسی‌ها نشان می‌دهد که بانک مرکزی دیگر توان پاسخگویی به نیازهای ارزی متقاضیان را ندارد و از همین روست که بازار ارز را رها کرده است.

■ **رکوردهای تاریخی دلار**

نـرخ ۱۷ هزار و ۸۰۰ تومانـی برای دلار بالاترین نرخی اسـت که از سـال ۹۷ به بعد ثبت شـده اسـت. در سـال ۹۷ و ماه‌ها بعد از اجـرای سیاسـت ارز ۴۲۰۰ تومانی، بازار ارز دچـار جهش قیمتی شـد و هـر دلار با قیمـت ۱۸ هزار و ۵۰۰ تومان معامله شـد. این بالاترین نرخی اسـت که در طول چهار دهه گذشـته به ثبت رسـیده است. حال با گذشـت دو سال از زمان اعمال سیاست‌های محدودکننده در بازار ارز، باز هم شـاهد ثبت رکوردهای تاریخی دلار هستیم. اخیرا رییس کل بانک مرکزی ریسـک سرمایه‌گذاری در بازار ارز را گوشزد کرده و خواهان توقف ورود سرمایه‌های نقدی مردم به بازار ارز شده بود. بازار ارز اما به موضع گیری رییس کل واکنش مثبتی نشـان نداده و همچنان در حال خیز برداشتن است. گروهی از کارشناسان افزایش قیمت دلار را نتیجه تبلیغات فریبنده دولت برای حضور آنها در بازار سرمایه می‌دانند. به این ترتیـب تازه‌واردهایی که آگاهی کافی از چند و چـون معاملات بازار سـرمایه ندارند در واکنش به قرمزپوش شـدن این بازار طی روزهای گذشته، عطای کسب سود در بورس را به لقایش بخشـیدند و سرمایه‌های خود را به سمت بازار ارز هدایت کردند. به این ترتیب سـرمایه‌های راه‌یافته به بورس این روزها در بازار ارز خوش نشسـته و به هیجانات کاذب این بازار دامن زده است.

از آنجـا کـه نرخ بـالای دلار فرصت‌های آربیتـراژی بازار را افزایش می‌دهد، نرخ دلار نیمایی نیز روند رو به رشد خود را ادامه داده است. به این ترتیب شاهد کاهش فاصله قیمتی دلار در بازار آزاد و سامانه نیما هستیم. برخی گمانه‌زنی‌ها حاکی از افزایش هدف‌دار نرخ دلار در بازار است. به گمان برخی از کارشناسان، بانک مرکزی برای آنکه بتواند تمایلات فعالان بخش خصوصی را در خصوص بازگشت ارز به چرخه اقتصادی افزایش دهد، اجازه پرواز دلار در بازار آزاد ارزی و همچنین افزایش نرخ دلار در سامانه نیما را صادر کرده است.

■ **مامن مردم**

یکی از موضوعات حائز اهمیت واکنش مقامات دولتی به تلاطمات ارزی است. این سومین سالی است که بازار ارز در دام سیاست‌های دستوری دولت تدبیر و امید گرفتار شـده و امکان ثبت نرخ‌های نجومی را ممکن کرده اسـت. بدیهی است تداوم روند رو به رشد قیمت‌ها در بازار ارز به کاهش بیشتر قدرت خرید مردم و در نتیجه افزایش فقر دامن می‌زند. بر اساس تئوری‌های اقتصـادی، هـرگاه آرامش بـازار اقتصادی به واسطه سیاسـت‌گذاری‌های ناکارآمد دولت به هم می‌ریزد، مردم به بازار ارز و طلا هجوم برده و دارایی‌های ریالی خود را به دلار و طلا تبدیل می‌کنند.

اکنون نیز که اقتصاد ایران روزهای سختی را هم به واسـطه تحریم‌ها و هم به واسـطه بحران کرونا پشـت سـر می‌گذارد، مردم به دنبـال یافتن راهی برای حفـظ دارایی‌های خود هسـتند. دولت از ابتدای سـال جاری مردم را به حضور گسـترده در بازار سـرمایه فراخوانده اسـت. اگرچه مشخصه اصلی این موضوع تامین مالی و جبران کسـری بودجه اسـت، با این حال این بازار کسـب بازدهی حداقلی برای سـرمایه‌گذاران را نیز تضمین می‌کند. اما این روزها شـاهد خروج تدریجی تازه‌واردها و آنهایی هسـتیم که هیچ از بازار سـرمایه نمی‌دانند و کمـاکان دلار و طلا را مامنی برای دارایی‌های خود می‌دانند.

■ **سکه در آستانه ۸ میلیون شدن**

اگر سـری به بازار طلا و سـکه نیز بزنیم، با نرخ‌های نجومی و خیره‌کننده‌ای مواجه می‌شویم. آخرین نرخ اعلامی سـکه از سوی معامله‌گران بازار هفت میلیون و ۶۰۰ هزار تومان بوده است. بررسی‌ها نشان می‌دهد سکه نیز از ابتدای سال جاری بازدهی حدود ۳۰ درصدی داشته است.

ابتدا دلیل افزایش قیمت سکه، جهش قیمتی رو به بالای طلای جهانی عنوان می‌شد. اگرچه این موضوع تاثیر مستقیمی بر نرخ طلا و سکه در بازار داخلی داشت. با این حال پرش ناگهانی سکه از کانال شش میلیونی به کانال هفت میلیون تومان در نتیجه تغییرات قیمتی در بازار گواهی سپرده سکه اعلام شده است.

به نظر می‌رسد ریشه تمام تغییرات قیمتی در بازار ارز اما کاهش درآمدهای ارزی دولت در سـال جاری باشـد. اگرچـه تحریم‌ها دو سالی است که بر اقتصاد ایران سایه افکنده و درآمدهای ارزی دولت را به حداقل رسـانده، اما از ابتدای سـال جاری و به واسطه شیوع ویـروس کرونـا و سـقوط آزاد قیمت نفت، صـادرات و تولید نفت در ایران عملا متوقف و مبادی ورودی درآمدهای ارزی به کشـور تا میزان زیادی بسـته شد. این موضوع فقط به حوزه صـادرات نفتی محدود نمی‌شـود، بـه طوری که در حوزه صـادرات محصولات غیرنفتـی نیز کشـور با چالش‌هـای زیادی روبه‌رو شده است.

اگر تا پیش از شیوع ویروس کرونا صادرات محصولات پتروشـیمی و مواد معدنی منجی اقتصاد آسیب‌پذیر ایران بودند، اما سایه سنگین بحران شـکل گرفتـه، دولـت را از درآمدهای ارزی محروم سـاخته اسـت. بنابراین با وجود آنکه سیاسـتگذار می‌گوید مشکلی در تامین ارز موردنیاز کشـور نـدارد و ذخایر ارزی کافی در اختیـار دارد، اما واقعیت‌ها حاکی از کاهش شدید درآمدهای ارزی کشـور است. بنابراین مواجه شدن با جهش قیمتی در بازار ارز طبیعی بوده و نشان می‌دهد که سیاستگذار قادر نبوده با تزریق ارز همچون گذشته با هیجانات کاذب بازار مقابله کند.

■ **دلار دونرخی و توزیع رانت**

یکی از موضوعات نگران‌کننده در این شرایط تداوم تخصیص ارز دولتی است. رییس‌جمهور به تازگی اولویت‌های تخصیص ارز دولتی را اعلام کرده و ضرورت تداوم تامین ارز ترجیحی کالاهای اساسی، دارو و بخش تولید را یادآور شده است. در سالی که بیشتر مبادی ورودی ارزی کشور بسته شده‌اند، شاید بهتر باشد که سیاستگذار دلارهای در اختیارش را با تدبیر هزینه کند.

اما به نظر می‌رسد دولت از سیاست تزریق رانت و فساد کوتاه نمی‌آید و کماکان اقتصاد را بـه نفع گروه‌های قـدرت و نهادهای موازی به گردش درمی‌آورد.

با اسـتناد به گزارش تفریغ بودجه سال ۹۷ مشخص می‌شود که سیاست ارز ۴۲۰۰ تومانی بیهـوده و تنها در جهـت فربه کردن نهادهای وابسته به دولت بوده است. اما در مقابل نتایجی چون دومینوی افزایش قیمت کالاهای مصرفی و کاهش قدرت خرید اقشار جامعه را به همراه داشته است.

بدیهی اسـت تداوم حضور ارز دو نرخی بـه معنـای تـداوم توزیـع رانت و فسـاد و افزایـش مجدد نرخ دلار در بـازار آزاد ارزی خواهد شد.

■ **هدف‌گذاری تورمی**

مطابق تجربه‌های قبلی، هرگاه دلار سقف‌های مقاومتی بازار را شکسته و بازار سفته‌بازی را رونق داده، شـاهد افزایش قیمـت کالاهای مصرفی نیز بوده‌ایم. بدیهی اسـت تـداوم حضور دلار در نرخ‌های فعلی موجب می‌شـود که کالاها و خدمات مصرفی بازار بر اسـاس دلارهای ۱۶ و ۱۷ هزار تومانی ارزشگذاری شوند.

به این ترتیب تداوم افزایش قیمت‌ها در بازار ارز نگران‌کننـده اسـت و می‌تواند به انتظارات تورمـی بازار دامن بزند. براسـاس آخرین نرخ اعلامی از سـوی بانک مرکزی، نرخ تورم سال ۹۸ به بیش از ۴۰ درصد رسیده است در حالی که سیاسـتگذار پولی اخیـرا اعلام کرده بانک مرکزی آماده اجرای سیاست هدف‌گذاری تورم است، اما کشـف قیمت‌های جدید در بازار ارز نمی‌تواند موید موفقیت‌آمیز بودن اجرای چنین سیاستی باشد.

بنابرایـن تا زمانی که اعمال سیاسـت‌های دستوری در بازار ارز ادامه داشته باشد، نرخ ارز به صورت مصنوعی کنترل و در مقابل فنر ارزی بازار فشرده خواهد شد. نتیجه این موضوع آزاد شدن فنر ارزی و افزایش ناگهانی و یکباره قیمت ارزهای خارجی خواهد بود. در چنین شرایطی تامیـن کالاها و خدمات مصرفـی با نرخ‌های تازه‌ثبت‌شـده انجام می‌گیرد و نرخ تورم را به میزان زیادی افزایش می‌دهد. در این شـرایط باید پرسید هدف‌گذاری تورمی بانک مرکزی آیا راه به جایی خواهد برد؟

نمایه

نامه منتخبان تهران به شورای نگهبان

لایحه حذف صفرها را به مجلس برگردانید

برخی منتخبین مجلس یازدهم شورای اسلامی طی نامه‌ای به شورای نگهبان خواستار عودت فوری لایحه حذف صفرها به مجلس شدند تا با دقت و وسواس بیشتری نسبت به رفع ابهام و تصویب آن اقدام شود.

به گزارش تسنیم، برخی منتخبین مجلس یازدهم شورای اسلامی طی نامه‌ای به شورای نگهبان با برشمردن ابهامات و ایرادات لایحه اصلاح قانون پولی و بانکی خواسـتار عودت فوری این لایحه به مجلس شدند تا با دقت و وسواس بیشتری نسبت به رفع ابهام و تصویب آن اقدام شود.

منتخبیـن مجلس یازدهم در این نامه نوشـته‌اند: دبیر و اعضای محترم شـورای نگهبان قانون اساسـی، چنان‌که مستحضرید مجلس شورای اسلامی در روزهای گذشته لایحه اصلاح قانون پولی و بانکی کشـور را که در مرداد ۱۳۹۸ در هیات وزیران مصوب و در بهمن ۱۳۹۸ در کمیسیون اقتصادی مجلس، تصویب شده بود، در صحن علنی نیز تصویب کرد تا فرآیند حذف چهارصفر از پول ملی به‌صورت قانونی کلید بخورد. این پیشنهاد که در دولت‌های گذشته و در دوره کنونی مورد بحث قرار گرفته، حاوی ابعاد بسیار گسترده و مهمی در عملکرد سال‌های آتی اقتصاد ایران است که انتظار می‌رفت با دقت در ابعاد تخصصی آن مورد بررسی قرار گیرد که متاسفانه چنین نشد. از منظر تخصصی ایرادات و ابهامات متعددی حول این لایحه وجود دارد:

۱- در مقدمه توجیهی لایحـه، هدف آن اعاده حیثیت پول ملی ذکر شده است؛ اولا تعداد صفرها، شاخص درستی برای قدرت پول ملی و اقتصاد ملی نیسـت، مگر غیر از این است که نرخ برابری وون کره‌جنوبی و ین ژاپن که دو کشور با اقتصادهای پیش‌رو و قوی هستند به‌ترتیب معادل ۰/۰۰۹۱ دلار و ۰/۰۰۰۸۵ دلار اسـت؟ ثانیا به‌لحاظ نظریه و تجارب اقتصادی جهانـی، اعاده حیثیت (قدرت خرید) پول تنها با مجموعه‌ای از سیاسـت‌های منسجم حول کسری بودجه، ارز و سیاسـت‌های پولی میسر خواهد شد. وقتی بنا نیست روند تورمی نیم قرن اخیر تغییر اساسی یابد، اصرار بر حذف صفرها چه توجیه تخصصی دارد؟ به بیان دیگر حذف صفرها باید آخرین گام در سلسله مراتب سیاست‌های ضدتورمی و اصلاح اقتصادی باشد، نه اولین قدم.

۲- اگر کشـورهایی مانند ترکیه یا برزیل در حذف صفر از واحدهـای پولی خود موفق بودند، همزمان بسـته‌ای از سیاسـت‌های مهار تورم را به اجرا گذاشـتند که تورم‌های بسیار بالا را به تک‌رقمی کاهش داد، این ساده‌انگاری است اگر گمان کنیم حذف صفرها به‌تنهایی می‌تواند منجر به اصلاح تورم شـود. حذف چهارصفر در شرایطی که هیچ چشم‌انداز و تعهدی از سوی دولت برای تغییر موتور خلق تورم وجود نـدارد، معنایی جز «اصلاح کوتاه‌مدت یک متغیر اسـمی» ندارد و متضمن هیچ اصلاح «واقعی، اساسـی و بلندمدتی» نیست بلکه بیشتر القاکننده یک نمایش صرفا روانی است که می‌تواند تا مدتها ذهن جامعه را از اصلاحات واقعی به‌سوی منازعات کم‌فایده بکشاند.

۳- حـذف چهار صفر غیر از هزینه‌های بزرگی که برای تعدیل ظاهـری تمام صورت‌های مالی، اطلاعـات و آمار و همچنین کلیه اسناد مبادلات و تعهدات حال و آتی شرکت‌ها و فعالان اقتصادی و تمام نرم‌افزارهای اقتصادی و مالی دارد، بی‌شـک موجب افزایش قیمت برخی کالاها و «گردشدن واحدهای کوچک قیمت به‌سمت بالا» خواهد شد. نکته مهم آن است که این افزایش طبیعی قیمت‌ها به‌سمت بالا به طور عمده در کالاهای سبد مصرف روزانه خانوارها رخ خواهد داد و می‌تواند منجر به مناقشات ریز و درشت اجتماعی نیز گردد.

۴- طبق گزارش‌های رسمی، هزینه تولید سکه از ارزش مبادلاتی آن بیشتر است و بانک مرکزی مدعی است که این مساله موجب شده تا تولید سکه به‌صرفه نباشد یا ارزش فلزی که برای تولید سکه به‌کار رفته، بیشتر از ارزش اسمی آن باشد. به‌طور خاص درباره اقتصاد ایران که تورم دورقمی دارد این مشکل همیشه وجود داشته و خواهد داشت که سـکه به‌سرعت شاهد کاهش ارزش مبادلاتی خواهد بود. حال باید پرسید؛ چرا بانک مرکزی این بار مدافع افزایش ضرب سکه است؟

بر اسـاس ابهامـات فوق‌الذکر درباره لایحـه فوق‌الذکر، درخواسـت جدی عودت فوری لایحه اصلاح قانون پولی و بانکی به مجلس شورای اسلامی را برای رفع این ابهامات از شـورای محترم نگهبان داریم تا با دقت و وسواس بیشتری نسبت به رفع ابهام و تصویب آن اقدام شود.

ادامه نگاه

محیط‌زیست، محور استراتژیک حیات بشری

هنگامی که محیط‌زیست جهان را تباه و تنوع حیات را نابود می‌کنیم، در واقع داریم یک سیسـتم پشتیبانی را از کار می‌اندازیم که پیچیده‌تر از آن است که بتوانیم درکش کنیم، چه رسد به آنکه در آینده‌ای نزدیک بتوانیم چیزی را جانشـین آن کنیم. به عقیده دانشمندان علوم فضایی انـواع عملاً نامحدودی از محیط‌های سـیاره‌ای دیگـر وجود دارد که تقریباً هیچ‌کـدام از آنها با زندگی انسان سازگار نیستند.

بنابراین امروزه زمین تنها دارایی بشـریت اسـت که می‌توان بقای انسـان را در خود زنده و پویا و متکامل‌تر حفظ کنـد و به جلو ببرد. در این اواخر مادر زمین گایا (Gaia) نامیده شده که سنگ جوشی تخصیص‌یافته از جانداران و محیط بی‌جان است که با اقدامات بی‌فکرانه ما بی‌ثبات و مرگبار می‌شود.

بد نیسـت در این مجال کوتاه اشاره‌ای به این مطلب شود که در جنبش‌های دو رگه‌ای همچون اکوفمینیسم که معتقد است مادر زمین پرورشگاه تمام اشکال حیات اسـت باید همچون جوامع پیشـامدرن (پارینه‌سنگی و باسـتانی) به آن احترام گذاشـت و عشق ورزید و اینکه تجاوز به اکوسیسـتم‌ها ریشـه در مفاهیـم، ارزش‌ها و نهادهای مردسـالارانه دارند! البته از دیدگاه من چنین مطلبی خیلی راحت نیست ولی اشاره به این موضوع خالی از لطف به جنبش اکوفمینیسـتی برای زنان بشریت در این مقاله نبوده است.

به هر حال محیط‌زیسـت یک مقوله بسیار اساسی و اسـتراتژیک حیات بشری است. امروزه در عالم سیاست و روابـط بین‌الملـل این موضـوع روزبـه‌روز به صورت راهبردی اجتناب‌ناپذیر نمایان‌تر می‌شود. به همین دلیل خوش‌بینی وجود دارد که باور کنیم وارد عصری شده‌ایم که شـاید روزی با شـجاعت و هوشمندی و درایت آن، قرن محیط‌زیست نامیده شود.

در کنفرانس محیط‌زیست و توسعه سازمان ملل متحد که در ژوئن ۱۹۹۲ در ریودوژانیرو در برزیل برگزار شـد بیش از ۱۲۰ رییس دولت گرد هم آمدند تا کمک کنند مسائل محیط‌زیست به صحنه مرکزی تصمیم‌گیری‌های سیاسی نزدیک‌تر شود. در ۱۸ نوامبر سال ۱۹۹۲ بیش از ۱۵۰۰ دانشمند برجسته از ۶۹ کشور جهان هشداری به بشریت صادر کردند که بر اساس آن جمعیت بیش از حد، تباهی محیط‌زیست آینده حیات را به خطر انداخته است. این موضوع به مسـاله‌ای جهانی تبدیل شده. مذهبیون و رهبران دینی جهان مسـائل محیط‌زیست را به عنوان مساله اخلاقی می‌دانند.

در می ۱۹۹۲ رهبران بیشتر مذاهب بزرگ آمریکایی بـه عنـوان مهمان مجلـس سـنای ایالات متحـده با دانشـمندان دیدار کردند تا بیانیه مشـترک دین و علم درباره محیط‌زیسـت را تدوین کنند که همه به اهمیت حفاظـت از تنوع زیسـتی بـرای آینده کشورشـان پی بردند.

باید توجه داشت علم و فرآیندهای سیاسی را می‌توان برای مدیریت محیط فیزیکی غیرزنده به کار گرفت. دست انسان اکنون بالاتر از هر مطلب فیزیکی است. لایه ازن در اتمسفر فوقانی را می‌توان با حذف CFCها کمابیش احیا کرد. دی‌اکسیدکربن و گازهای گلخانه‌ای دیگر را می‌توان دوباره به غلظت‌هایی بازگرداند که روند گرمایش جهانی را کند سازند. دست انسان بالاتر از پایدارسازی‌های فیزیکی اسـت که می‌توانـد اثرات مثبت و منفـی در تخریب یا حفاظت از محیط‌زیسـت داشته باشد ولی دست انسان بالاتر از پایدارسازی‌های زیستی نیست.

بـرای مدیریـت تفصیلی اکوسیسـتم‌های طبیعی و میلیون‌ها گونه‌ای که در آنها زندگی می‌کنند هیچ راهی متصور نیست. شاید نسل‌های آینده بتوانند از عهده چنین کاری برآیند اما تا آن زمان دیگر برای اکوسیسـتم‌ها و شاید برای ما خیلی دیر شده است با آنکه طبیعت بی‌انتها به نظر می‌رسد.

بشـر سـرگرم رنده کردن تنوع آن اسـت و با تداوم روند کنونی ظرف یک قرن سرنوشـتی جز تبدیل شدن به سـیاره‌ای فقیر در انتظار زمین نیست و انقراض‌های دسته‌جمعی با فراوانی روزافزون از تمام بخش‌های جهان گزارش می‌شـود. بخشـی از این انقراض‌هـا پیش‌بینی می‌شود شامل نیمی از ماهیان آب شیرین شبه‌جزیره‌ای مالـزی. بیـش از ۶۸ گونه از صـدف دوکفه‌ای آب‌های کم‌عمق رودخانه تنسی آمریکا، حدود ۲۰۰ گونه گیاهی در کل ایالات متحده، نابودی زیستگاه‌های طبیعی به ویژه جنگل‌های استوایی و خیلی دیگر از انواع مبانی جانوری و زیستی به انقراض کشیده خواهند شد.

این مسـاله از سیاست و حتی اقتصاد برای بشریت و بقای آن از اهمیت بسیار زیادی برخوردار است. حتی اگر امروز زیست‌شناسان معادل تاکسونومیک پروژه منهتن (پـروژه‌ای بود در زمان جنگ جهانی دوم در آمریکا که به سـاخت نخسـتین بمب اتمی انجامید) را وارونه اجرا کنند و فرهنگ تمام گونه‌ها را دسته‌بندی و حفظ کنند باز هم نخواهند توانست که این اجتماع زیستی را دوباره سـر هم کنند. این کار مانند آن اسـت که بخواهید یک تخم‌مرغ نیمروی همزده را با کمک یک جفت قاشق به شکل اولش بازگردانید.

باید اذعان کرد که متاسفانه محیط‌زیست در سیاست و اقتصـاد محـو و گم شـده. تذکر و یـادآوری خلاصه مطالب بالا و وضعیت رو به بحران کنونی اهمیت حیات بشـری اسـت. عدم توجه حکومت‌ها و سیاستمداران به ایـن موضوع کاملاً تهدید جامعه بشـری را در پی دارد. رقابت‌هـای اقتصادی در نقـاط مختلف جهان از صنعت گرفتـه تـا امور دیگر در از بین بـردن جنگل‌ها و ایجاد زمین‌هـای بایر و بـه تبع آن نابودی اکوسیسـتم را به دنبال دارد.

هر یک از اعضای جامعه بشـری که دسـتی بر آتش دارند در خصوص اهمیت زندگی و حیات جامعه بشری موظف به ابراز مواضع محیط‌زیست‌گرایانه و توجه دادن سازمان ملل متحد و دولت‌ها به این موضوع هستند.

با آرزوی موفقیت برای همه کسانی که در راه اعتلای انسانیت و حفظ بقای بشریت تلاش می‌کنند.

خبر

همتی:

صادرات غیرنفتی در حال احیاست

رییس کل بانک مرکزی اعلام کرد: صادرات غیرنفتی کشور در حال احیا و رونق گرفتن است.

به گزارش «جهان‌صنعت»، عبدالناصر همتی در پست اینستاگرامی خود نوشـت: در جلسه ستاد هماهنگی اقتصادی دولت در حضور ریاست محترم جمهـور، برنامه‌های دولت در خصوص گسـترش صـادرات غیرنفتی و نحوه تامین ارز واردات کشـور در سـال ۹۹ مورد بررسـی قرار گرفت و تصمیمات خوبی اتخاذ شد.

وی ادامه داد: سرپرست محترم وزارت صمت گزارشی از پیش‌بینی میزان صادرات غیرنفتی با تمرکز بر کشورهای همسایه ارائه کردند. با فروکش کردن شیوع کرونا صادرات غیرنفتی کشور در حال احیا و رونق گرفتن است.

وی افزود: روند عرضه در نیما نیز روند مثبتی به خود گرفته است. روش‌های متنوع بانک مرکزی برای تسهیل بازگشت ارز صادرکنندگان به چرخه اقتصاد را تشریح کردم. فرصت خوبی ایجاد شده برای جهش تولید ملی، جلوگیری از واردات غیرضرور و توسعه صادرات غیرنفتی که با یاری خداوند متعال با تلاش و توسعه تولیدکنندگان و سایر فعالان اقتصادی محقق خواهد شد.

در زمستان ۹۸

تورم نقطه‌ای تولیدکننده ۱۰/۶ درصد کمتر شد

مرکز آمار ایران اعلام کرد: بررسی تغییرات شاخص قیمت تولیدکننده در فصل زمستان سال ۱۳۹۸ نشان از کاهش ۱۰/۶ واحد درصدی نرخ تورم نقطه‌ای در این بخش نسبت به پاییز دارد.

به گزارش «جهان‌صنعت»، مرکز آمار ایران اعلام کرد تغییرات شاخص قیمت تولیدکننده کل کشور نسبت به فصل مشابه سال قبل (تورم نقطه به نقطه) در فصل زمستان ۱۳۹۸ به ۱۵/۰

درصد رسید که در مقایسه با همین اطلاع در فصل قبل ۱۰/۶ واحد درصد کاهش داشته است.

تغییرات شاخص قیمت تولیدکننده کل کشور نسبت به فصل قبل (تورم فصلی) در فصل زمسـتان ۱۳۹۸ به منفی ۰/۳ درصد رسـید که در مقایسه با همین اطلاع در فصل قبل بدون تغییر بوده اسـت. بیشـترین تورم فصلی تولیدکننده نیز به ترتیب مربوط به بخش‌های خدمات (۴/۱ درصد) و معدن (۳/۴ درصد) است.

تغییرات شاخص قیمت تولیدکننده کل کشور نسبت به فصل مشابه سال قبل (تورم نقطه به نقطه) در فصل زمستان ۱۳۹۸ به ۱۵/۰ درصد رسید که در مقایسه با همین اطلاع در فصل قبل ۱۰/۶ واحد درصد کاهش داشته است. به عبارتی، میانگین قیمت دریافتی توسط تولیدکنندگان به ازای تولید کالاها و خدماتشان در داخل کشور، در فصل زمستان ۱۳۹۸ نسبت به فصل زمستان سـال ۱۳۹۷، ۱۵/۰ درصد افزایش دارد. در میان بخش‌های مختلف تولیدی کمترین نرخ مربوط به بخش برق (منفی ۷/۱ درصد) و بیشترین نرخ مربوط به بخش معدن (۳۳/۳ درصد) است.

تغییرات میانگین شاخص کل قیمت تولیدکننده در چهار فصل منتهی به فصل زمستان ۱۳۹۸ نسبت به دوره مشابه در سال قبل به ۳۶/۷ درصد رسید که نسبت به همین اطلاع در فصل قبل ۱۳/۳ واحد درصد کاهش نشان می‌دهد. در فصل مورد بررسـی، در میان بخش‌های اصلی تولیدی در کشور، کمترین تورم سالانه مربوط به بخش برق (منفی ۴/۰ درصد) و بیشترین آن مربوط به بخش معدن (۴۵/۱ درصد) است.

پرداخت بیمه بیکاری ۳۸۰ هزار بیکار شده در اسفندماه

مدیرکل بیمه بیکاری وزارت کار گفت: ۳۷۲ هزار و ۸۹۱ نفر در اسفند ماه بیکار شـدند که به احتمال زیاد مقرری بیمه بیکاری خود را به زودی دریافت خواهند کرد.

به گزارش مهر، مسـعود بابایی در مـورد آخرین وضعیت بیمه بیکاری بیکارشـدگان ناشی از شیوع کرونا اظهار داشت: تاکنون ۸۲۳ هزار و ۳۶۶ نفر در سـامانه بیمه بیکاری ثبت درخواسـت کرده‌اند و از این تعداد ۶۸۹ هزار و ۳۳۱ نفر مشمول برقراری بیمه بیکاری شده‌اند.

مدیرکل حمایت از مشاغل و بیمه بیکاری وزارت کار افزود: مرحله اول از اعتباراتی که در قالب پنج هزار میلیارد تومان بودجه مصوب، به مبلغ ۱/۲۸۶ میلیارد تومان از سـوی سـازمان برنامه و بودجه به صندوق بیمه بیکاری اختصاص یافت. اما این رقم کافی نیسـت و امیدواریم زودتر مراحل بعدی پرداخت شود تا فرآیند واریز بیمه بیکاری به همه مشمولان آغاز شود.

وی ادامـه داد: از دو روز پیش سـازمان تامین اجتماعی در حال انجام محاسـبات مالی اسـت و به زودی بـرای افرادی که تاریخ بیکاری‌شـان اسـفندماه بوده است، واریزی‌ها آغاز می‌شـود. تعداد این افراد ۳۷۲ هزار و ۸۹۱ نفر است.

بابایی گفت: کل مقرری‌بگیران کشور به صورت تجمعی ۲۴۰ هزار نفر بـود و یـک دفعه تعداد زیادی از افراد برای اخذ مقرری بیمه بیکاری ثبت درخواسـت کرده‌اند. از این رو جزو حوادث غیرمترقبه محسـوب می‌شود. فقط اگر لیسـت دی ماه ۹۸ را داشته باشـند و مشمول قانون کار، قانون بیمه بیکاری و قانون تامین اجتماعی باشـند مقرری اسفندماه را دریافت خواهند کرد.

طلا باز هم گران شد

قیمت طلا در معاملات روز چهارشنبه بازار جهانی تحت تاثیر آمارهای اقتصادی نامطلوب اقتصادهای بزرگ که منعکس‌کننده تبعات شیوع پاندمی ویروس کرونا بود، افزایش یافت.

به گزارش ایسـنا، بهای هر اونـس طلا برای تحویل فوری در معاملات روز جاری بازار سنگاپور ۰/۲ درصد رشد کرد و به ۱۷۴۷ دلار و ۱۹ سنت رسـید. در بازار معاملات آتی آمریکا، هر اونس طلا با ۰/۴ درصد افزایش به ۱۷۵۳ دلار و ۳۰ سنت رسید.

جروم پاول، رییس بانک مرکزی آمریکا در اظهاراتی که در برابر کمیته بانکی سنا داشت، عنوان کرد که بانک مرکزی به دنبال گسترش دسترسی به تسـهیلات اعتبار برای اسـتقراض‌کنندگان بیشـتری شامل ایالت‌های کم‌جمعیت‌تر است.

دانیل هاینس، تحلیلگر گروه بانکی ANZ در این باره گفت: آنچه بانک مرکزی آمریکا در چند ماه آینده انجام خواهد داد، کاملا مهم خواهد بود و مطمئنا پاول اشاره کرده که نرخ‌های بهره برای یک مدت قابل پیش‌بینی نزدیک صفر خواهد ماند.

بازارها اکنون منتظر انتشار جزئیات نشست سیاست پولی کمیته بازار آزاد بانک مرکزی آمریکا هستند که روزهای ۲۸ و ۲۹ آوریل برگزار شد.

بانک مرکزی آمریکا به منظور حمایت از اقتصاد در برابر تبعات سنگین شیوع ویروس کرونا، نرخ‌های بهره را نزدیک صفر نگه داشتند و میلیاردها دلار به اقتصاد تزریق کرده است.

نرخ‌هـای بهـره اندک معمولا هزینه نگهداری طـلا را کمتر کرده و به جذابیت سرمایه‌گذاری در این فلز ارزشمند می‌افزاید.

طبق آمار اخیر، خانه‌سازی در آمریکا طی ماه میلادی گذشته بیشترین میزان کاهش مشـاهده شده تاکنون را داشت و بیم رکود اقتصادی عمیق در سـه ماهه دوم امسـال را برانگیخت. از دست رفتن ۲۰/۵ میلیون شغل و سـقوط خرده‌فروش و کاهش فعالیت بخش تولیـد آمریکا از دیگر آمار نامطلوبی بودند که ماه میلادی جاری منتشر شدند.

نگاه

مجادله نمایندگان چین و آمریکا در نشست سازمان ملل درباره سوریه

سفرای چین و آمریکا در نشست سازمان ملل متحد درباره سوریه به مجادله لفظی با یکدیگر بر سر شیوع کرونا پرداختند. تشدید تنش‌ها میان چین و ایالات متحده آمریکا بر سر شیوع ویروس کرونا به نشست شورای امنیت در خصوص عملیات‌های امدادرسانی به سوریه کشیده شد و سفیران دو کشور با یکدیگر مجادله کردند. کلی کرافت، نماینده آمریکا در سازمان ملل در این نشست گفت چین با حمایت از قطعنامه‌ای که به سازمان ملل متحد اجازه می‌دهد اقدام به کمک‌رسانی به سوریه در سراسر نقاط این کشور کند می‌تواند ادعای خود مبنی بر رهبری دنیا در مبارزه با کووید-۱۹ را به اثبات برساند. ژانگ جون، نماینده چین در سازمان ملل در پاسخ از آمریکا خواست بر تلاش‌های جهانی برای مبارزه با ویروس متمرکز باشد و بازی‌های سیاسی را کنار بگذارد. او همچنین گفت آمریکا باید به دنبال نجات جان انسان‌ها باشد و مسوولیت‌های خودش را به گردن سایر کشورها نیندازد.

دولت آمریکا که از لحاظ میزان شیوع کرونا در رتبه نخست کشورهای دنیا قرار گرفته در ماه‌های گذشته تلاش کرده چین را مقصر شیوع این بیماری جلوه دهد. واشنگتن همچنین ماه گذشته میلادی کمک‌های مالی به سازمان بهداشت جهانی را بابت آنچه به ادعای این کشور جانبداری از چین خوانده می‌شد قطع کرد. این نوع تنش‌ها، شورای امنیت سازمان ملل متحد را در توافق بر سر قطعنامه‌ای برای حمایت از دعوت آنتونیو گوترش، دبیر کل سازمان ملل متحد جهت برقراری آتش‌بس جهانی در بحبوحه شیوع کرونا ناکام گذارده است.

از طرفی درخواست‌های رییس‌جمهور آمریکا برای اعمال اقدامات تنبیهی علیه سازمان بهداشت جهانی توسط دیگر کشورهای عضو این سازمان رد شد و آنها در عوض تصمیم گرفتند تا یک بررسی بی‌طرفانه و مستقل در رابطه با واکنش سازمان بهداشت جهانی به پاندمی ویروس کرونا انجام دهند.

دونالد ترامپ اواخر دوشنبه گذشته در یک نامه چهار صفحه‌ای تهدید کرد که اگر سازمان بهداشت جهانی ظرف ۳۰ روز اصلاحات اساسی و ریشه‌ای انجام ندهد، به صورت دائمی حمایت مالی آمریکا از این سازمان را قطع خواهد کرد. وی بار دیگر و با لحن تندتری تلاش کرد تا سازمان بهداشت جهانی و چین را مقصر شیوع ویروس کرونا بداند و توجهات را از مسوولیت خودش برای رسیدگی به این بحران بهداشت عمومی منحرف سازد؛ بحرانی که تاکنون جان بیش از ۹۰ هزار تن را در آمریکا گرفته است. اما نمایندگان کشورهای عضو سازمان بهداشت جهانی با حضور در نشست مجمع بهداشت جهانی که به صورت مجازی برگزار شد، درخواست ترامپ برای انجام اصلاحات را نادیده گرفته و خواستار یک نمایش حمایت جهانی در مواجهه با یک پاندمی مرگبار شدند.

همزمان با اینکه مقامات چین، روسیه و اتحادیه اروپا از ترامپ به خاطر تهدیداتش انتقاد کردند، نتیجه این نشست باعث شد تا آمریکا در انزوا قرار بگیرد. با این حال این مقامات به لزوم انجام یک بررسی از نحوه عملکرد سازمان بهداشت جهانی درباره شیوع ویروس کرونا از چین به دیگر کشورهای جهان اذعان کردند. کارشناسان بهداشت عمومی تاکید کرده‌اند که تهدیدات ترامپ برای خروج آمریکا از این سازمان و توقف حمایت مالی، این واقعیت را نادیده می‌گیرد که چنین اقداماتی مستلزم موافقت کنگره است؛ چیزی که به عقیده بسیاری از تحلیلگران بعید به نظر می‌رسد. کارشناسان گفتند اما حملات مداوم ترامپ به سازمان بهداشت جهانی این تهدید را به همراه دارد که مانع فعالیت و تمرکز این سازمان در شرایط حساس شود و به طور جدی به تلاش‌های بین‌المللی برای مبارزه با این ویروس به ویژه در کشورهای ضعیف و فقیر که شدیداً نیازمند حمایت این سازمان هستند، لطمه بزند.

خبر

محمود عباس، رییس تشکیلات خودگردان فلسطین:

دیگر به توافقات با آمریکا و اسراییل مقید نیستیم

ایسنا- رییس تشکیلات خودگردان فلسطین بامداد دیروز اعلام کرد رام‌الله از این پس به توافقنامه‌های امضاشده با اسراییل و آمریکا از جمله توافقات امنیتی مقید نخواهد بود. بیانیه محمود عباس احتمالاً در واکنش به طرح اسراییل برای توسعه اشغالگری در کرانه باختری صادر شده است. محمود عباس در خلال یک جلسه اضطراری با مقام‌های تشکیلات خودگردان گفت که بیانیه او توافق امنیتی رام‌الله با اسراییل را نیز شامل می‌شود. سازمان آزادی‌بخش فلسطین و دولت فلسطین از امروز از قید تمامی توافقنامه‌ها و تفاهمات با دولت‌های آمریکا و اسراییل و همچنین تمامی تعهدات مبتنی بر آن تفاهمات و توافقنامه‌ها از جمله در زمینه‌های امنیتی آزاد خواهد بود.

رییس تشکیلات خودگردان فلسطین اضافه کرد: این رژیم اشغالگر از امروز مجبور است در برابر جامعه بین‌الملل تمامی مسوولیت‌ها و تعهدات را به عنوان یک قدرت اشغالگر با تمامی تبعات آن به عهده بگیرد. او همچنین اضافه کرد: ما دولت آمریکا را کاملاً بابت ظلم اعمال‌شده علیه مردم فلسطین مسوول می‌دانیم و دولت این کشور را در تمامی تصمیم‌های ستیزه‌جویانه و غیرمنصفانه و اقدامات علیه مردم ما شریک اصلی دولت اشغالی اسراییل می‌دانیم.

از سوی دیگر، جبهه مردمی برای آزادی فلسطین از اخراج یکی از نمایندگان خود از نشست رهبری فلسطین که در مقر ریاست تشکیلات خودگردان در شهر رام‌الله برگزار شد، خبر داد. در همین راستا، ماهر مزهر، یکی از اعضای جبهه مردمی برای آزادی فلسطین در سخنرانی ویژه خود تصریح کرد میان محمود عباس و عمر شحاده، یکی از نمایندگان جبهه مردمی در جریان این نشست درگیری لفظی به وجود آمد و پس از آن شحاده از این نشست خارج شد. مزهر ادامه داد: محمود عباس نسبت به عمر شحاده پرخاشگری نشان داد و نیروهای امنیتی نیز با وی بدرفتاری کردند و نماینده ما نتوانست سخنان خود را به خاطر پرخاشگری‌ای که با او شده بود، تکمیل کند.

کومی درباره ارتباط فلین با روسیه به اوباما هشدار داده بود

یورونیوز- طبق یادداشتی که به تازگی از وضعیت محرمانه خارج شده، مدیر سابق اف‌بی‌آی به باراک اوباما هشدار داده بود که ممکن است مایکل فلین اطلاعاتی را در اختیار روسیه قرار داده باشد.

این یادداشت که از سوی سوزان رایس، مشاور امنیت ملی سابق آمریکا نوشته شده، به نشستی در کاخ سفید اشاره دارد که باراک اوباما، رییس‌جمهور پیشین آمریکا طی آن با مقامات ارشد خود درباره خطرات احتمالی‌ای که ممکن است از سوی مایکل فلین، مشاور امنیت ملی سابق دونالد ترامپ، رییس‌جمهور آمریکا با آن روبه‌رو شوند، گفت‌وگو کرده است. به گزارش روزنامه دیلی‌میل، رایس در این یادداشت که به تازگی از حالت محرمانه خارج شده، نوشته است: جیمز کومی، مدیر سابق اف‌بی‌آی اظهار کرد از دیدگاه امنیت ملی، نگرانی‌هایی درباره ارتباط مکرر مایکل فلین (که قرار بود مشاور امنیت ملی آمریکا شود) با سفیر روسیه دارد. رایس در ادامه نوشت: کومی گفت از آنجا که این مساله به ارائه اطلاعات حساس مرتبط است، می‌تواند محل نگرانی باشد. اوباما از کومی پرسید که آیا شورای امنیت ملی نباید اطلاعات حساس درباره روسیه را به فلین گزارش دهند؟ پاسخ کومی این بود که «احتمالاً همین‌طور است» و افزود مدرکی حاکی از ارائه اطلاعات محرمانه به سفیر روسیه توسط فلین وجود ندارد اما «میزان ارتباط آنها غیرمعمول است». طبق این یادداشت، اوباما اظهارات خود در این باره را با تاکید بر تعهدش به حصول اطمینان از رسیدگی به همه مسائل از سوی جوامع اطلاعاتی و اعمال قانون بر مبنای قوانین آغاز کرد. در این یادداشت آمده کومی تاکید کرد که رسیدگی به این مساله را طبق قانون پیش می‌برد. بنا بر یادداشت رایس، اوباما سپس از کومی خواست که اگر طی هفته‌های پیش رو تغییراتی ایجاد شد که روند ارائه اطلاعات تیم اوباما به تیم دولت بعد باید طبق آن تغییر می‌کرد، به او اطلاع دهد.

توقف یکه‌تازی امانوئل ماکرون با از دست دادن اکثریت پارلمان

زلزله سیاسی در فرانسه



گروه جهان- حزب متبوع رییس‌جمهور فرانسه به دلیل طغیان شماری از اعضای خود، اکثریت پارلمانی را از دست داد. افزایش بحران برای امانوئل ماکرون، رییس‌جمهوری فرانسه که از نوامبر ۲۰۱۸ سایه سنگین اعتراض‌های مردمی به سیاست‌های اقتصادی دولت را بر سر دولت خود دارد، تداوم یافته به گونه‌ای که در کنار انتقادهای گسترده گروه‌ها از سیاست‌های ناکارآمد کاخ الیزه در مبارزه با شیوع ویروس کرونا، اکنون با خروج هفت نماینده‌اش از حزب حاکم، اکثریت پارلمان را از دست داد.

با خروج این نمایندگان از حزب حاکم فرانسه، امانوئل ماکرون که طبق نظرسنجی‌های جدید به ویژه پس از شیوع ویروس کرونا محبوبیت خود را به میزان زیادی از دست داده، انتظار می‌رود این روند نزولی را همچنان طی کند و در مقابل بر میزان محبوبیت ادوارد فیلیپ، نخست‌وزیر فرانسه افزوده شده است.

کاهش تعداد نمایندگان حامی دولت فرانسه می‌تواند روند انجام اصلاحات اقتصادی مورد نظر ماکرون را که اکنون به دلیل شیوع ویروس کرونا معلق شده، با دشواری بیشتری مواجه کند. این نماینده‌ها با جدا شدن از حزب حاکم و تشکیل گروهی جدید، رییس‌جمهوری فرانسه را از برخورداری از اکثریت قاطع محروم و در عین حال فشار برای اتخاذ سیاست‌های چپ‌گرایانه‌تر را تشدید کردند. تولد یک گروه سیاسی جدید در مجلس شورای ملی که به طور عمده متشکل از افراد ناامید از حزب حاکم بودند باعث شد که جنبش امانوئل ماکرون دو سال پیش از پایان دوران حاکمیت خود اکثریت مطلقش را از دست بدهد.

حزب «جمهوری به پیش» به عنوان حزب حاکم فرانسه با خروج شماری از نمایندگان آن از اکثریت افتاد؛ هفت عضو حزب «جمهوری به پیش» دیروز از این حزب خارج شدند و یک گروه جدید پارلمانی با تمرکز بر تغییرات اقلیمی، حل مسائل محیط‌زیست و رفع نابرابری‌های اجتماعی متشکل از ۱۷ عضو را تشکیل دادند.

آنها قصد دارند پرچم «محیط‌زیست، دموکراسی و همبستگی» (EDS) را حمل کنند. این، نام گروه جدید پارلمانی است که نه در مخالفت و نه در اکثریت، می‌خواهد استقلال داشته باشد. براساس گزارش روزنامه فیگارو، دو نماینده دیگر پارلمان فرانسه که قصد پیوستن به حزب جدید را داشتند در لحظه آخر تجدیدنظر کردند. با خروج این تعداد نماینده، حزب حاکم فرانسه پس از سه سال، اکثریت خود را از دست داد. در حقیقت، این حزب چپ‌گرای ماکرون است که به دلیل نارضایتی از سیاست‌های دولت در سه سال گذشته در حال از بین رفتن است.

حزب «اکولوژی، دموکراسی، همبستگی» متشکل از هفت نماینده پیشین حزب «جمهوری به پیش» و دیگر حامیان پیشین رییس‌جمهوری فرانسه خواهد بود. خروج این تعداد نماینده، شمار کرسی‌های حزب حاکم را به ۲۸۸ نفر رساند. به گفته ناظران در فرانسه، حزب حاکم همچنان از حمایت دو متحد سیاسی دیگر یعنی حزب میانه «مو دم» و همچنین راست‌میانه «اژیر» که در مجموع ۵۶ کرسی را در تصاحب خود دارند، برخوردار است. همچنین این احتمال وجود دارد که با پیوستن نمایندگان دیگر به حزب ماکرون، حزب حاکم دوباره به اکثریت برسد.

سدریک ویلانی، نامزد شهرداری پاریس و برجسته‌ترین چهره حزب حاکم گفته مهم است که حزب تازه به حرکت درآید.

او که به همراه ۶ عضو دیگر حزب شامل «اورلین تشه» تشکیل یک گروه جدید را بر همراهی حزب ترجیح داده، در گفت‌وگو با رادیو فرانسه تصریح کرد: صحبت از خیانت و شورش به میان آمده، اما این گروه سیاسی نهم شامل مردان و زنان آزادی است که می‌خواهند جان و روحشان را وقف دفاع از اکولوژی، دموکراسی و همبستگی کنند.

آنها هدف از تاسیس این فراکسیون را تلاش برای هدایت روند قانونگذاری به سمت حمایت از دغدغه‌های چپ‌گرایانه جامعه فرانسه عنوان کردند. این فراکسیون ساختار حزبی رسمی ندارد اما پیش‌بینی می‌شود که اعضای آن از حزب «جمهوری به پیش» اخراج شوند. با خروج این تعداد، تعداد نمایندگان حامی رییس‌جمهوری فرانسه در مقایسه با زمان آغاز به کار مجلس، تاکنون با کاهش ۲۶ نفری به ۲۸۸ نفر رسیده است.

حزب «جمهوری به پیش» که در سال ۲۰۱۶ از سوی امانوئل ماکرون پایه‌گذاری شد، پس از پیروزی او در انتخابات ریاست جمهوری سال ۲۰۱۷، موفق شد ۳۱۴ کرسی از مجموع ۵۷۷ کرسی مجلس نمایندگان این کشور را تصاحب و قدرت سیاسی در فرانسه را قبضه کند. بدین ترتیب، تعداد نمایندگان حامی ماکرون در مقایسه با زمان آغاز به کار مجلس تاکنون ۲۶ نفر کاهش یافته و از روز سه‌شنبه به ۲۸۸ نفر رسیده تا اکثریت نسبی حامی او نیازمند یک کرسی باشند. ژان ایو لودریان، وزیر خارجه فرانسه با اظهار تاسف از این رخداد، ابراز اطمینان کرد که دولت فرانسه همچنان از حمایت اکثریت نمایندگان میانه‌رو مجلس برخوردار است.

به گزارش یورونیوز، هم‌حزبی‌های پیشین او در مجلس معتقدند که رویکردهای اقتصادی ماکرون رنگ و بوی راست‌گرایانه بیشتری به خود گرفته و آن‌چنان که در مورد اصلاحیه قانون بازنشستگی به وضوح آشکار شد، دولت تحت حمایت او نسبت به دغدغه توسعه رفاه اجتماعی و حمایت بیشتر از کارگران و کارمندان کم‌توجه شده است.

اما ریچارد فراند، رییس پارلمان فرانسه و از نمایندگان هم‌حزبی ماکرون ابراز امیدواری کرد که دولت همچنان قادر خواهد بود تا رای ۳۴۲ نماینده را برای پیشبرد برنامه‌هایش جلب کند.

یک نماینده دیگر عضو حزب حاکم که خواست نامش فاش نشود به رویترز گفت: این اقدام یک خیانت و خطرناک است زیرا فرانسه وارد شرایطی از تلاطم‌های اقتصادی شدید اقتصادی مرتبط با همه‌گیری کرونا شده است.

تعداد نمایندگان مجلس ملی فرانسه ۵۷۷ نفر و تعداد سناتورها ۳۴۸ نفر است. تشکیل حزب تازه، ضربه انتخاباتی به ماکرون نمی‌زند اما این تحول شواهد تازه‌ای از نارضایتی در میان اعضای حزب رییس‌جمهور در پارلمان است.

■ **اقتصاد فرانسه در آستانه فروپاشی**

چندی پیش بانک مرکزی فرانسه از کاهش ۲۷ درصدی حجم فعالیت‌های اقتصادی در این کشور خبر داد. در شرایطی که فرانسه پس از ایتالیا و اسپانیا به سومین کانون مرگبار کرونا در اروپا تبدیل شده و دولت برای جلوگیری از شیوع بیشتر این ویروس مرگبار اقدام به اعمال قرنطینه سراسری کرده است، بانک مرکزی فرانسه در گزارشی اعلام کرد که حجم فعالیت‌های اقتصادی در این کشور در ماه آوریل در مقایسه با ماه مارس ۲۷ درصد کاهش پیدا کرده است.

بانک مرکزی فرانسه با اشاره به افزایش نسبی سطح فعالیت‌های اقتصادی در روزهای اخیر گفته است که هنوز فاصله بسیار زیادی تا بازگشت اقتصاد به زمان قبل از بحران کرونا وجود دارد. پیشتر مرکز آمار فرانسه نیز به دولت هشدار داده بود که هر ماه قرنطینه سراسری در خاک این کشور باعث خواهد شد تا رشد اقتصادی سه درصد کاهش پیدا کند.

میزان فعالیت بخش‌های تولید، ساخت‌وساز و بازارهای غیرمالی که روی هم رفته ۵۵ درصد کل تولید ناخالص داخلی فرانسه را تشکیل می‌دهند نیز در ماه آوریل ۴۰ درصد کم شده است. پیش از این نیز بانک مرکزی فرانسه اعلام کرده بود در نتیجه تعطیلی گسترده بخش‌های مختلف اقتصادی فرانسه، رشد دومین اقتصاد بزرگ منطقه یورو در سه ماهه نخست امسال به منفی ۵/۸ درصد رسید.

■ **رکود بی‌سابقه**

از طرفی روزنامه «لا دپش» با اشاره به پیامدهای اقتصادی ناشی از شیوع کرونا در فرانسه نوشت: با رکود نزدیک به شش درصدی تولید ناخالص داخلی در سه ماهه نخست سال جاری میلادی، اقتصاد این کشور تاکنون چنین رکودی را تجربه نکرده است.

این روزنامه فرانسوی در گزارشی نوشت: اقتصادی که به طور کامل متحمل هزینه‌های سنگین شده، تلاش دارد خود را دوباره تقویت کند. با رکود تولید ناخالص داخلی نزدیک به شش درصد در سه ماهه نخست سال، اقتصاد کشور از زمان جنگ جهانی دوم تاکنون هرگز چنین رکودی را تجربه نکرده است در حالی که بیکاری موقت مرتبط با این بحران بیش از ۱۲ میلیون نفر را درگیر می‌کند.

این روزنامه فرانسوی افزود: اکنون، چالش بزرگ بازگشت اقتصادی می‌تواند در کشوری آغاز شود که مصرف خانوارها در آن در سه ماهه نخست سال شش درصد کاهش داشته است. بازگشایی کافه‌ها و رستوران‌ها شاید در اوایل ماه ژوئن / اواسط خرداد همچنان مشروط به تکامل شیوع ویروس است.

■ **ماکرون زیر تیغ**

فرانسه در حالی نخستین مرحله لغو قرنطینه خود را از ۱۱ می آغاز کرد که انتقادها علیه دولت این کشور درباره مدیریت بحران کرونا به شدت افزایش یافته است. ۶۱ مورد شکایت علیه دولت فرانسه درباره مدیریت غلط بحران کرونا در دیوان دادگستری جمهوری فرانسه به عنوان عالی‌ترین نهاد قضایی اداری این کشور ثبت شده است.

دیوان دادگستری جمهوری فرانسه به عنوان تنها مرجع قضایی ذی‌صلاح برای رسیدگی به اتهام‌ها علیه مقامات کشور اعلام کرد تاکنون شماری از پزشکان، پرستاران، کادر درمانی، خانواده‌های قربانیان، نمایندگان و نیروهای پلیس شکایت‌های خود را علیه دولت مطرح کرده‌اند که بیشترین آنها علیه ادوارد فیلیپ نخست‌وزیر فرانسه، انیس بوزان وزیر سابق بهداشت و الیویه وران وزیر فعلی بهداشت ثبت شده است.

به گزارش روزنامه لوپاریزین به نقل از وزیر دادگستری فرانسه، افزون بر دیوان دادگستری، نزدیک به ۲۰۰ شکایت علیه دستگاه اجرایی و مسوولان مربوطه در زمینه اهمال در جلوگیری از وقوع فاجعه ملی در جریان بحران شیوع کرونا، در دادگاه‌های عمومی ثبت شده است.

انتقادها علیه دولت فرانسه به مدیریت بحران شیوع کرونا محدود نشده است و براساس گزارش مارین لوپن، رهبر جبهه ملی فرانسه در حال انتشار کتابی موسوم به «کتاب سیاه» درباره دروغگویی دولت امانوئل ماکرون رییس‌جمهوری فرانسه و محکومیت این دولت در جریان مدیریت بحران کرونا به منظور افزایش آگاهی عمومی است. به گزارش روزنامه فرانسوی لوپوئن، براساس نتایج نظرسنجی بین‌المللی در هفته گذشته، ماکرون با انتقاد بیشتری در مقایسه با همتایان اروپایی خود در زمینه مدیریت بحران کرونا مواجه بوده است. این نظرسنجی که براساس شدت وخامت بحران شیوع کرونا در میان هفت کشور اروپایی و میزان نارضایتی و بدبینی مردم آن کشور از سوی موسسه ایپسوس انجام شده است نشان داد دولت فرانسه با ۶۲ درصد، بیشترین آمار نارضایتی را به خود اختصاص داده و پس از آن نیز ایتالیا با ۴۵ درصد و انگلیس با ۳۹ درصد نارضایتی در رتبه‌های بعدی قرار می‌گیرند.

چالش

هشدار بانک جهانی درباره پیامدهای کرونا برای جهان

۶۰ میلیون نفر زیر خط فقر



بانک جهانی هشدار داد شمار افرادی که بر اثر پیامدهای اقتصادی منفی ناشی از بحران کرونا به زیر خط فقر سقوط می‌کنند ممکن است تا ۶۰ میلیون نفر افزایش یابد.

دیوید مالپس، رییس بانک مرکزی سه‌شنبه گذشته با اعلام این موضوع گفت تلاش‌های فعلی برای بهبودی کافی نیست و اضافه کرد: ما رشد اقتصادی ۵ درصدی را برای اقتصاد جهان در سال ۲۰۲۰ انتظار داریم و به این نتیجه رسیده‌ایم که حاصل تلاش‌های انجام شده در طول سه سال گذشته برای کاهش فقر در فقیرترین کشورها از بین رفته است. او گفت: اکنون در سراسر جهان میلیون‌ها امکان کسب معاش از بین رفته و سیستم‌های بهداشت و درمان تحت فشار قرار گرفته‌اند.

بر اساس استاندارد بانک جهانی «فقر شدید» به معنی زندگی کردن با درآمدی کمتر از ۱/۹۰ دلار برای هر نفر در روز است. بانک جهانی قرار است برای کمک به مبارزه با بحران کرونا در کشورهای فقیر طی یک دوره ۱۵ ماهه، ۱۶۰ میلیارد دلار کمک مالی و وام کم‌بهره به آنها بدهد. مالپس گفت ۱۰۰ کشور که ۷۰ درصد جمعیت جهان را در خود جای داده‌اند، قبلاً بودجه اضطراری برای این کار دریافت کرده‌اند. او با این حال گفت: با آنکه بانک جهانی منابع قابل توجهی را برای این کمک‌ها تامین می‌کند، اما این میزان برای این کار کافی نخواهد بود. بدبینی رییس بانک جهانی به این محدود نشد و گفت حتی بعد از بازگشایی بازارها هم امید چندانی به رشد کشورهای فقیر نخواهد بود. مالپس تاکید کرد: فقیرترین کشورهای جهان ممکن است امیدشان این باشد که بازارهای اعتباری تجاری به طور ناگهانی در همین سال ۲۰۲۰ بازگشایی شود، اما بیماری همه‌گیر کرونا و تعطیلی فعالیت‌های اقتصادی بر اثر آن حتی در اقتصادهای پیشرفته نیز احتمالاً اثرات طولانی‌مدت خواهد داشت.

او راه نجات کشورهای فقیر را اجرای برنامه‌های اقتصادی که باعث جذب سرمایه‌گذاری مستقیم از خارج می‌شود خواند و گفت که این کشورها باید ضمن تشویق سرمایه‌گذاری خارجی توسط مشاغل داخلی نیز تقویت شوند. مالپس همچنین با تاکید بر اهمیت بازگشایی اقتصادهای پیشرفته همزمان با برچیده شدن گام به گام قرنطینه گفت که این امر اجازه می‌دهد تا از سرگیری جریان‌های مالی به سمت کشورهای فقیر نیز در قالب اوراق تجاری، تجارت و گردشگری آغاز شود.

■ **هشدار برنامه جهانی غذا درباره خطر قحطی**

همزمان با بالا رفتن آمار مرگ‌ومیر ناشی از ویروس کرونا در جهان، برنامه جهانی غذا (WFP) هشدار داده است که جهان با همه‌گیری گرسنگی روبه‌رو است چون شمار افرادی که نیازمند غذا هستند امسال می‌تواند نزدیک به دو برابر شود. در پایان سال ۲۰۱۹، ۱۳۵ میلیون نفر با گرسنگی حاد دست به گریبان بودند. به گفته برنامه جهانی غذا، به دلیل اعمال قرنطینه در بسیاری از کشورهای جهان، این تعداد احتمالاً به ۲۶۵ میلیون نفر خواهد رسید. دیوید بیزلی، مدیر اجرایی برنامه جهانی غذا می‌گوید: حتی پیش ازشیوع ویروس کرونا، من پیش‌بینی می‌کردم که دنیا در سال ۲۰۲۰ به دلایل گوناگون با بدترین بحران انسانی از جنگ جهانی دوم تا به امروز روبه‌رو خواهد شد. این سازمان که در سال ۲۰۱۹، ۸/۳ میلیارد دلار کمک دریافت کرده است، امسال برای ادامه فعالیت‌های خود دست‌کم به ۱۰ تا ۱۲ میلیارد دلار نیاز دارد.

یمن حتی پیش از آغازجنگ هم فقیرترین کشور جهان عرب بود. برنامه جهانی غذا در اوایل ماه جاری گفت که به دلیل نگرانی برخی از کشورها مبنی برممانعت شورشیان از تحویل کمک، ارسال محموله‌ها به مناطق تحت کنترل حوثی‌ها را متوقف می‌کند. یمن نخستین مورد تایید شده ابتلا به ویروس کرونا را اوایل ماه جاری گزارش کرد، آژانس‌های امدادی هشدارمی‌دهند که این بیماری می‌تواند به سرعت سیستم‌های ضعیف این کشور را تحت تاثیر قرار دهد.

■ **جمهوری دموکراتیک کنگو**

براساس آمار برنامه جهانی غذا، پس از گذشت بیش از یک چهارم قرن از درگیری‌های مسلحانه در مناطقی از جمهوری دموکراتیک کنگو، این کشور دومین مورد بحران گرسنگی در جهان است. بیش از ۱۵ درصد از جمعیت این کشور تحت عنوان «ناامنی حادغذایی» دسته‌بندی می‌شوند به این معنی که آنها در زمره ۳۰ میلیون نفری از مردم جهان هستند که در مناطق جنگی به سر می‌برند و تقریباً به طور کامل وابسته به کمک‌های خارجی هستند. جمهوری دموکراتیک کنگو همچنین دارای پنج میلیون آواره داخلی و بیش از نیم‌میلیون پناهنده از کشورهای همسایه است.

افزون بر خطراتی که افراد را در مناطق جنگی تهدید می‌کند، آوارگان به هنگام شیوع ویروس کرونا آسیب‌پذیرتر نیز می‌شوند زیرا بیشتر آنها به حداقل تجهیزات بهداشتی اساسی که برای جلوگیری از شیوع بیماری لازم است، دسترسی ندارند. در اوایل ماه جاری سخنگوی آژانس پناهندگان سازمان ملل متحد هشدار داد که خشونت‌های مداوم در کنگو تلاش برای مهار ویروس کرونا را به مخاطره می‌اندازد، شیوع این ویروس تاکنون به طور عمده کینشازا پایتخت کنگو را تحت تاثیر قرار داده است.

■ **ونزوئلا**

برخلاف سایر کشورهای این فهرست، گرسنگی در ونزوئلا نه به دلیل درگیری یا عوامل محیطی بلکه ناشی از مشکلات اقتصادی است. اگرچه ونزوئلا دارای ذخایر نفتی فراوانی است، اما پس از آنکه در ژانویه سال گذشته نرخ تورم در این کشور به ۲۰۰ درصد رسید، نزدیک به یک سوم مردم این کشور دچار فقر شدند. براساس گزارش برنامه جهانی غذا، مهاجرت دسته‌جمعی کارکنان بخش بهداشت از این کشور نیز به حجم مشکلات افزوده است. البته مشکلات به اینجا ختم نمی‌شود؛ نزدیک به ۴/۸ میلیون نفر (۱۵ درصد جمعیت) از مردم این کشور در سال‌های اخیر ونزوئلا را ترک کرده‌اند و این در حالی است که صدها هزار نفر از این مهاجران در کشورهای همسایه با ناامنی غذایی روبه‌رو هستند.

■ **سودان جنوبی**

جوان‌ترین کشور جهان در سال ۲۰۱۱ از همسایه شمالی خود سودان جدا شد و اعلام استقلال کرد. گرچه هدف از این اقدام پایان جنگ داخلی طولانی بود، اما این کشور تنها پس از گذشت دو سال دوباره درگیر جنگ شد. برنامه جهانی غذا هشدار می‌دهد که گرسنگی و سوءتغذیه در سودان جنوبی از سال ۲۰۱۱ در بالاترین میزان خود قرار دارد و نزدیک به ۶۰ درصد از مردم روزانه برای پیدا کردن غذا دچار مشکل هستند. موج ملخ‌های مهاجم که محصولات زراعی را در سراسر آفریقای شرقی نابود کرد، در اوایل سال به سودان جنوبی رسید و باعث وخیم‌تر شدن اوضاع شد.

■ **افغانستان**

کشور دیگری که به دلیل درگیری‌های درازمدت ویران شده است. پس از حمله ایالات متحده در سال ۲۰۰۱، افغانستان نزدیک به دو دهه درگیر جنگ بوده است. پس از ۱۸ سال، بیش از نیمی از جمعیت این کشور زیر خط فقر زندگی می‌کنند، و بیش از ۱۱ میلیون نفر توسط برنامه جهانی غذا تحت عنوان ناامنی غذایی دسته‌بندی می‌شوند.

براساس آمارهای دولت افغانستان، تاکنون بیش از هزار مورد ابتلا به ویروس کرونا در این کشور تایید شده است. پایین بودن آمار ابتلا به دلیل محدودیت دسترسی این کشور به کیت‌های آزمایشگاهی است. ضمن اینکه امکانات سیستم بهداشت و درمان نیز تحت تاثیر چندین دهه درگیری بسیار ضعیف شده است. از سوی دیگر بیم آن می‌رود که پس از بازگشت بیش از ۱۵۰ هزار نفر افغانستانی از ایران و ده‌ها هزارنفر دیگر از پاکستان در ماه مارس، شیوع این ویروس در کشور گسترش یابد.

■ **۱۳۰ میلیون مورد جدید**

علاوه بر مناطقی که تحت تاثیر جنگ، مشکلات زیست‌محیطی یا بحران‌های اقتصادی قرار دارند، احتمال بسیار می‌رود که بسیاری از کشورهای کم‌درآمد و متوسط نیز در ماه‌های آینده تحت تاثیر خسارات و مشکلات اقتصادی ناشی از شیوع ویروس کرونا قرار گیرند. فشارهای اقتصادی مشابه در کشورهای جهان نیز به این مشکلات دامن خواهد زد، بدین معنی که به زودی ارزش حواله‌ها یا پول‌هایی که بین کشورها رد و بدل می‌شود تحت تاثیر بحران موجود، به شدت سقوط خواهد کرد.

سقوط بورس‌های جهان

بازی واکسن کرونا با بازار سهام



موشکافی یک گزارش مطبوعاتی درباره کشف واکسن کرونا، خوش‌بینی روز گذشته سرمایه‌گذاران را در بازارهای جهانی از بین برد. بازارهای جهان، چشم به اخبار خوش از مهار ویروس کرونا بسته‌اند. با هر خبری که از واکسنی برای این بیماری برسد، تابلوهای بورسی از هنگ‌کنگ تا استرالیا و نیویورک، یکدست سبز می‌شوند. بازارها عطش جست‌وجوی نشانه‌هایی برای خوش‌بین بودن دارند، اما در این روزهای پرضدونقیض، عمر خوش‌بینی‌ها چندان طولانی نیست.

دو روز پیش شرکت زیست‌فناوری آمریکایی مدرنا، اعلام کرد آزمایش اولیه انسانی واکسن بر ۴۵ داوطلب، موجب تولید آنتی‌بادی، حداقل به میزان افراد بهبودیافته شده است. همین خبر، باعث رشد چشمگیر بازارها شد. شاخص S&P ۵۰۰ در وال‌استریت بهترین عملکرد مثبت روزانه خود را در شش هفته اخیر با ۳/۱۵ درصد رشد ثبت کرد. شاخص گسترده MSCI'S در آسیا و اقیانوسیه نیز ۱/۵ درصد رشد کرد و به بالاترین رقم در دو هفته اخیر رسید.

اما چهارشنبه اوضاع بازار به این خوبی پیش نرفت. بر اساس گزارش رویترز، یک پایگاه خبری پزشکی با نام «استات» شبهه‌هایی را درباره موثر بودن واکسن شرکت مدرنا مطرح کرد. گزارش استات ادعا کرد که نتایج آزمایش این واکسن، فاقد جزئیات قابل اتکاست. همین گزارش مطبوعاتی، باعث تغییر اوضاع بازارها شد.

بازدهی اوراق بازدهی اوراق قرضه خزانه‌داری آمریکا باسررسید ۱۰ ساله که چهارشنبه به بالاتر از ۰/۷ درصد رسیده بود، با ۱/۵ واحد کاهش به زیر این رقم بازگشت. بورس‌های چینی، روزشان را با اندکی افت آغاز کردند و شاخص هنگ‌سنگ هنگ‌کنگ نیز ۰/۱ درصد افت کرد. شاخص گسترده MSCI'S و شاخص اصلی استرالیا نیز بی‌تغییر باقی ماندند.

ین ژاپن، یک دارایی امن به حساب می‌آید که سرمایه‌گذاران در زمان بحران، تقاضایشان برای آن افزایش می‌یابد اما در شرایط مساعد، اهمیت آن کم می‌شود. به همین دلیل روز گذشته ارزش ین ژاپن کاهش یافته بود. اما با اخبار منفی از کشف واکسن، دوباره ارزش این دارایی امن افزایش یافت و با تقویت ارز ژاپن، شاخص نیکی بورس این کشور نیز ۰/۷ درصد رشد کرد.

آسوشیتدپرس نیز در گزارش نوشت: در شرایطی که انتظار می‌رفت با انتشار اخبار مثبت از پیشرفت‌های دارویی در مقابله با کرونا روند صعودی شاخص‌های بورسی در جهان ادامه یابد، تصمیم اخیر بانک‌های مرکزی چین و آمریکا در اجرا نکردن سیاست‌های محرک بیشتر باعث عقب رفتن مجدد شاخص‌های بورسی شد. همچنین متفاوت بودن نظر بین رییس بانک مرکزی و وزیر خزانه‌داری آمریکا بر سر شدت و عمق حمایت‌های مالی مورد نیاز جدید از بخش‌های مختلف اقتصادی باعث نگرانی معامله‌گران از ورود جریان‌های نقدی و سرمایه‌ای جدید به بازارها شده است.

در وال‌استریت، همه شاخص‌ها ریزشی بودند تا جایی که هر سه شاخص اصلی بورسی در سطح پایین‌تری از روز قبل خود بسته شدند. شاخص «داوجونز ایندستریال اوریج» با ۱/۵۹ درصد ریزش نسبت به روز قبل و در سطح ۲۴ هزار و ۲۰۶/۶۸ واحد بسته شد.

شاخص «اس‌اندپی ۵۰۰» با ۱/۰۵ درصد کاهش تا سطح ۲۹۲۲/۹۴ واحدی پایین رفت و دیگر شاخص مهم بورسی آمریکا یعنی «نزدک کامپوزیت» با افت ۰/۵۴ درصدی در سطح ۹۱۸۵/۱۱ واحدی بسته شد.

■ **بورس‌های اروپایی**

در معاملات بازارهای بورس در اروپا، شاخص «فوتسی ۱۰۰» بورس لندن با ۰/۳ درصد ریزش نسبت به روز قبل و در سطح ۵۹۸۴/۲۵ واحد بسته شد. شاخص «دکس ۳۰» بورس فرانکفورت در آلمان با کاهش ۰/۳۵ درصدی و ایستادن در سطح ۱۱ هزار و ۳۷/۰۲ واحدی به کار خود خاتمه داد و شاخص «کک ۴۰» بورس پاریس با ریزش ۰/۶۹ درصدی در سطح ۴۴۲۷/۴۸ واحد بسته شد. در مادرید شاخص «ایبکس ۳۵» ۰/۶۶ درصد پایین رفت و به ۶۵۶۵/۷۰ واحد رسید.

■ **بورس‌های آسیایی**

در معاملات بورس‌های آسیا، شاخص‌ها عملکرد بهتری داشتند تا جایی که شاخص «نیک کی ۲۲۵» بورس توکیو ژاپن با افزایش ۰/۷۹ درصدی تا سطح ۲۰ هزار و ۵۹۵/۱۵ واحدی بالا رفت. شاخص «هانگ‌سنگ» بورس هنگ‌کنگ ۱/۰۰۱ درصد پایین رفت و در سطح ۲۴ هزار و ۳۴۴/۸۳ واحد بسته شد. در چین شاخص «شانگهای کامپوزیت» افت ۰/۵۲ درصدی را تجربه کرد و در سطح ۳۹۳۵/۵۲ واحد بسته شد. در استرالیا شاخص «س اند پی اس اند ایکس ۲۰۰» بورس سیدنی با ۰/۲۴ درصد افزایش و ایستادن در سطح ۵۵۷۳ واحدی به کار خود خاتمه داد. در بین دیگر شاخص‌های مهم آسیایی، شاخص «تاپیکس» ژاپن صعودی بود. در بازار طلای سیاه روند قیمت‌ها صعودی بود. هر بشکه نفت «وست‌تگزاس اینترمدییت» با ۲/۱۴ درصد افزایش به ۳۲/۵۰ دلار رسید و نفت‌خام برنت دریای شمال با صعود ۰/۲۶ درصدی به ازای ۳۴/۷۴ دلار در هر بشکه مبادله شد. همچنین در بازار فلزات گران‌بها، بهای هر اونس طلا با افزایش ۰/۲۴ درصدی نسبت به روز قبل در سطح ۱۷۴۹/۳۲ دلار معامله شد. هر اونس نقره با صعود ۱/۰۳ درصدی به ازای ۱۸/۰۹ دلار مبادله شد.

چشم‌انداز

ماموریت بورس تزریق نقدینگی ۲۲۰۰ هزار میلیاردی به تولید است

یک کارشناس اقتصاد در مورد رونق بورس اوراق بهادار تهران در روزهای اخیر و اقبال مردم به سرمایه‌گذاری در این بازار پرداخته و مهم‌ترین مشکل را نقدینگی بیش از ۲۲۰۰ هزار میلیارد تومان در جامعه دانست.

بیش از پنج دهه گذشته، عواملی مانند کسری بودجه دولت‌ها و فعالیت بانک‌ها و موسسات پولی باعث خلق پول و تغییر پایه پولی در کشور شده‌اند. رشد پول همواره بیش از رشد بخش واقعی اقتصاد بوده و همین امر باعث شده هر روز حجم نقدینگی از حجم تولید ملی فراتر برود. نتیجه طبیعی چنین فرآیندی افزایش تورم سالانه است.

هرازچندگاهی تورم یا افزایش قیمت‌ها از طریق یکی از کانال‌های اقتصادی خود را نشان می‌دهد. بازارهای مسکن، سکه و طلا و سایر کالاهای مصرفی در مقاطع مختلف از این جریان تاثیر می‌پذیرند. دستمزد و حقوق نیز معمولا با فاصله‌های متفاوت و با تاثیر از شرایط سیاسی و اقتصادی و یا میزان قدرت چانه‌زنی کارگر- کارفرما و دولت‌ها افزایش‌هایی را تجربه می‌کنند. در این بین سرعت و قدرت بخش‌های مختلف در رسیدن به تعادل جدید، باعث ایجاد شکاف‌های طبقاتی و یا تعمیق آنها می‌شود.

مشکلی که امروز جامعه ما با آن مواجه است بیش از ۲۲۰۰ هزار میلیارد تومان نقدینگی است که اخیرا با تدبیر دولت بخشی از آن به کانال بورس و سهام (بدون اوراق بهادار) هدایت شده است. هرچند بخش کوچکی از این حجم نقدینگی به این بازار منتقل خواهد شد، ولی همین حجم کافی است که بورس را با تحولات بزرگی که این روزها شاهد آن هستیم مواجه کند. البته در کنار هدایت نقدینگی به سمت بورس اهداف دیگری نیز مد نظر دولت‌هاست از جمله تامین مالی ناشی از فروش و واگذاری سهام شرکت‌های دولتی یا سهام دولت در شرکت‌های بورسی. به عبارت دیگر هم خصوصی‌سازی انجام خواهد شد و هم منابع مالی دولت تامین می‌شود.

با سیاست‌های جدید ارزش سهام‌های عرضه شده در بورس به بیش از ۲۰۰ میلیارد دلار رسیده که این رقم بورس ایران را به یکی از بزرگ‌ترین بورس‌های خاورمیانه و آسیا تبدیل کرده است.

در عین حال در بسیاری از کشورهای پیشرفته اندازه بورس بسیار بزرگ است و عمده فعالیت‌های اقتصادی آنها در فضای بورس و اوراق بهادار استفاده می‌شود. کشور ما نسبت به بسیاری از کشورهای منطقه در وضعیت بهتری قرار دارد. در عین حال هنوز بسیاری از فعالیت‌های اقتصادی خارج از بورس انجام می‌شود. بازارهای موازی زیادی برای جذب سرمایه‌های سرگردان وجود دارد. بسیاری از این بازارها کاذب هستند که بیشتر در جهت فضای سفته‌بازی و گسترش فعالیت‌های ضدتولیدی قرار دارند.

حجم نسبتا کوچک بورس نسبت به فضای کلی اقتصاد، نشان‌دهنده پتانسیل بالای آن سازمان برای جذب فعالیت‌های مختلف اقتصادی است. در این راستا نیاز است راهکارهای مختلف تامین مالی و قوانین و دستورالعمل‌های لازم و ساختار نظارتی دقیق تعریف و تصویب شود. در این صورت می‌توان به تامین مالی بسیاری از فعالیت‌ها از طریق بورس اقدام کرد. بورس مسکن، بورس انرژی، بورس معادن و فلزات، سهام پروژه، خرید و فروش حامل‌های انرژی و بسیاری از فضاهای دیگر اقتصادی می‌تواند از طریق فضای شفاف بورس ایجاد شود و گسترش یابد.

در این صورت بورس به عنوان عاملی بسیار قوی‌تر از سایر راهکارهای تامین منابع جهت فعالیت‌های اقتصادی و حتی تامین بازار مورد نیاز کالاها و خدمات تولیدی عمل کند و عاملی برای تحرک‌بخشی به اقتصاد باشد و مقدمات جهش اقتصادی را فراهم کند. به عبارت دیگر فضای بورسی بهترین فضا برای تبدیل دارایی‌ها به سرمایه مالی مولد است.

بسیاری از امور عام‌المنفعه نیز می‌تواند در قالب اوراق خیریه، اوراق وقف، صندوق‌های وقف جمعی به عنوان ابزارهای مورد استفاده در فضای بورس تعریف شود. بورس می‌تواند با جمع‌آوری سرمایه‌های خرد، از آنها در فعالیت‌های مختلف اقتصادی و جمعی بهره ببرد.

در صورتی که گسترش فعالیت‌های بورس با حساسیت و به درستی مدیریت شود باعث ایجاد عدالت در توزیع اولیه منابع و ایجاد فرهنگ ریسک‌پذیری و توزیع عادلانه ریسک می‌شود. با رقابت‌پذیری و گسترش فرهنگ سرمایه‌گذاری خرد، سواد اقتصادی جامعه بالاتر رفته، حساسیت و نظارت‌ها نسبت به تصمیمات اقتصادی دولت‌ها و نهادهای اقتصادی بیشتر شده و در نتیجه بهره‌وری اقتصاد افزایش می‌یابد. البته در صورت نبود مدیریت مناسب تمامی عوامل فوق به عکس عمل خواهد کرد و در نهایت منجر به عدم توزیع عادلانه، گسترش فرهنگ سفته‌بازی و قمار، توزیع ناعادلانه ثروت و دلسردی عموم جامعه از فضا و سیاست‌های اقتصادی خواهد شد.

امروزه به علت حجم بالای نقدینگی، مشکلات متعدد فضای کسب‌وکار، عدم بهره‌وری بازار سرمایه و تولید و نیز برخی مسائل مانند تحریم‌های ظالمانه اقتصاد جامعه به صورت عام و بازار بورس به صورت خاص دارای حباب است. حباب در بازار سکه، ارز، مسکن و... در بورس نیز وجود دارد.

سیاست‌ها و حمایت‌های دولتی نیز به بزرگ‌تر شدن این حباب کمک می‌کند. ورود سیل نقدینگی به بورس نیز مانند هر بخش دیگری می‌تواند اثرات مخرب زیادی را داشته باشد. ترکیدن این حباب ممکن است باعث متضرر شدن بسیاری از سهامداران خرد و غیرحرفه‌ای شود. از سوی دیگر این حجم پول در بازار ثانویه عملا به شرکت‌ها و تولیدکنندگان منتقل نمی‌شود، بلکه از جیب خریدار خارج و به جیب فروشنده واریز می‌شود. در صورتی می‌توان انتظار داشت سرمایه جذب شده به سمت تولید روانه شود که در بازارهای اولیه سهام جدید عرضه شود و با ورود شرکت‌های غیربورسی و نیز شرکت‌های دولتی حجم قابل توجهی از آن منابع جذب شود.

در کنار آن شرکت‌ها با افزایش قیمت سهام می‌توانند از طرق مختلف مانند تجدید ارزیابی دارایی‌ها و یا افزایش سودآوری، اقدام به افزایش سرمایه کنند و از طریق واگذاری حق‌تقدم به جلب و جذب سرمایه‌های جدید اقدام کنند. ابزارهای جدید تامین منابع مانند واگذاری اوراق بهادار، تشکیل صندوق‌های مشارکت جمعی، انتشار اوراق سهام پروژه، بورس املاک و مستغلات، بورس مسکن، بورس انرژی، فروش‌های آتی و مانند آن از جمله راهکارهایی هستند که می‌توانند به جذب سرمایه‌های جدید کمک کنند.

البته این مهم نیازمند مدیریت تخصصی‌تر بورس همراه با دقت و نظارت عالیه، ایجاد شفافیت لازم و جلوگیری از ایجاد فضای رانتی و جلوگیری از تبانی، ممانعت از جهش‌های آنی و حفظ محدودیت دامنه تغییرات است. در صورت مدیریت درست این امر می‌تواند منجر به کاهش حباب موجود و افزایش بهره‌وری اقتصاد شود.

به عنوان نتیجه‌گیری می‌توان گفت اتفاق جدید می‌تواند به عنوان اتفاقی مبارک تلقی شود که نقدینگی افسارگسیخته را هدایت می‌کند، تولید را بهبود می‌دهد، فضای اقتصادی را شفاف‌تر و خصوصی‌سازی را قاعده‌مندتر می‌کند، مانع بسیاری از تبانی‌های دولتی و خصوصی و ایجاد رانت‌های ویژه می‌شود و فضا را برای طرح‌ها و پروژه‌های جدید می‌گشاید.

جمع کل ریسک سرمایه‌گذاری جامعه را کاهش داده و توزیع می‌کند. از سوی دیگر در صورت عدم مدیریت قوی، منضبط و شفاف می‌تواند باعث گسترش ناامیدی، سرخوردگی عموم مردم که امروز تبدیل به سهامدار شده‌اند بشود و باعث اختلال عمده در بازارهای دیگر اقتصادی شود. امید است دولت محترم از این فضای ایجاد شده به نحو احسن استفاده کند و اثرات منفی آن را تا حد ممکن کاهش دهد.



ای هلالی که تماشای رُخت دلخواه است...
می‌توانید با روش‌های زیر: فطریه خود را به مددجویان تحت پوشش موسسه خیریه کهریزک اهدا نمایید.
• کمک‌رسانی از طریق کد دستوری: *۷۸۰*۶۵#
• شماره کارت بانک توسعه و تعاون: ۵۰۲۹-۰۸۷۰-۱۰۵۱-۰۴۴۷
پرداخت آنلاین
موسسه خیریه کهریزک
مرکز نگهداری، درمان و آموزش معلولین و سالمندان غیردولتی، غیرانتفاعی، مردمی
کمک‌های مردمی: ۴۲۱۱۴-۰۲۱

خبر

کارشناس بازار سرمایه مطرح کرد

فشار به بورس کالا، جهت خریداری زیر قیمت فولاد

در گروه فولاد با وجود افزایش قیمت محصولات این گروه، شاهد صف فروش و منفی شدن سهام هستیم. همایون دارابی، کارشناس بازار سرمایه در این خصوص به بورس نیوز گفت: بازار نگران روند قیمت برقرار شده در بورس کالا است. وی ادامه داد: در بورس کالا مکررا معاملات فولاد باطل شده و بازار از چگونگی این اتفاق مطمئن نیست، متاسفانه همانطور که در گذشته نیز این اتفاق رخ داده، فشار به بورس کالا در جهت خریداری زیر قیمت فولاد زیاد و این عوامل طی چند روز گذشته باعث عدم انجام یا ابطال معاملات شده که نگرانی‌ها را افزایش داده است. این کارشناس بازار سرمایه خاطرنشان کرد: بازار نگران منتظر است که آیا رانت‌خوارها و دلال‌ها می‌توانند سود فولادسازها را در قالب دستورالعمل و بخشنامه‌ها به جیب بزنند یا نه و با وجود اینکه انتظار داریم دولت از بازار حمایت کند، بیشتر نگران رانت و درجا زدن سهام فولادسازهاست. دارابی در خصوص صف فروش فولادی‌ها اظهار کرد: جمع شدن صف‌های فروش به چند عامل بستگی دارد. اگر روند ابطال معاملات ادامه پیدا کند بازار نگران خواهد ماند، اما اگر از این شرایط خارج شده و اجازه معامله با قیمت واقعی در بازار صادر شود به سادگی شاهد جمع‌آوری صف‌های فروش خواهیم بود. این کارشناس بازار سرمایه در پایان نگرانی عمده حال حاضر بازار را وضعیت معاملات در بورس کالا و تلاش دلالان برای کسب رانت عنوان کرد.

دبیرکل انجمن اقتصاددانان ایران تاکید کرد

تداوم رشد «بورس» در کنار بازارهای رقیب

بورس‌نیوز- یک کارشناس بازار سرمایه گفت: معتقدم در سالی که تورم هم بسیار بالا خواهد بود، در کنار رشد بازار سرمایه، شاهد رشد سایر بازارها هم خواهیم بود. از هفته گذشته با کاسته شدن سرعت رشد بازار سرمایه، بازار ارز و سکه طلا استارت حرکت خود را زدند و همین موضوع هم برخی سهامداران را ترغیب به فروش هیجانی سهم‌ها و خروج از بازار سرمایه و ورود به جرگه فعالان بازار ارز و سکه کرد. پیمان مولوی دبیر کل انجمن اقتصاددانان ایران در گفت‌وگو با بورس نیوز کرد: با توجه به اینکه اقتصاد ایران وارد رکود تورمی شده، تمامی بازارها رشد کرده و روند صعودی در پیش دارند. بازار سرمایه هم رشد خواهد کرد؛ اما این بار با در نظر گرفتن ریسکی که سرمایه‌گذاران متوجه آن شده‌اند، سبد سرمایه‌گذاری سرمایه‌گذاران متنوع‌تر از قبل خواهد شد و سرمایه‌گذاران سعی خواهند کرد ترکیبی از دارایی‌های متنوع از بین بازارهای مختلف انتخاب کنند و به همین علت معتقدم در سالی که تورم هم بسیار بالا خواهد بود، در کنار رشد بازار سرمایه، شاهد رشد سایر بازارها هم باشیم.

مهلت خرید واحدهای صندوق ETF تمدید شد

ایرنا- وزارت اقتصاد اعلام کرد: با توجه به استقبال مردم از واگذاری صندوق واسطه‌گری مالی یکم (ETF)، مهلت خرید واحدهای این صندوق تا ساعت ۲۴ روز پنجشنبه (اول خرداد) تمدید شد. پیش از این، ساعت ۲۴ دیروز به عنوان پایان مهلت پذیره‌نویسی واحدهای صندوق واسطه‌گری مالی یکم (ETF)، اعلام شده بود. وزارت امور اقتصادی و دارایی از ۲۴ اردیبهشت‌ماه عرضه سهام دولت در سه بانک صادرات، تجارت و ملت و دو شرکت بیمه البرز و اتکایی امین را از طریق صندوق واسطه‌گری مالی یکم (ETF) آغاز کرده است. حداکثر مبلغ پذیره‌نویسی واحدهای صندوق واسطه‌گری مالی یکم برای هر ایرانی دو میلیون تومان و حداقل ۱۰ هزار تومان است. مردم با خرید سهام شرکت‌های دولتی، می‌توانند از مزایای تخفیف حداقل ۳۰ درصدی واحدهای این صندوق بهره‌مند شوند.

عرضه خودرو در بورس کالا با ۲ شرط امکان‌پذیر است

معاون بورس کالا گفت: عرضه خودرو در بورس کالا تنها به شرطی امکان دارد که عرضه به تعداد مناسب و نیز بدون دست‌کاری قیمت باشد. رضا محتشمی‌پور در گفت‌وگو در مورد گفته رییس قوه قضاییه که اعلام کرده بود، خودرو هم در بورس کالا عرضه شود، گفت: خودرو را می‌توان در بورس کالا عرضه کرد، اما این عرضه در بورس مزیت ویژه‌ای ندارد، البته قیمت را شفاف می‌کند، اما اگر قرار باشد عرضه خودرو در بورس همراه با کنترل قیمت باشد، فایده‌ای ندارد.

وی افزود: اگر قرار بر کنترل قیمت خودرو باشد، بهتر است در خارج از بورس تعیین قیمت شود، چون قیمت دستوری در بورس رانت ایجاد می‌کند. مثلاً قیمت خودرو در بورس ۴۰ میلیون و در بیرون ۱۰۰ میلیون می‌شود که این باعث ایجاد رانت خواهد شد. معاون بورس کالا گفت: اولا باید توان تولید و عرضه مداوم خودرو از سوی خودروسازان مشخص باشد و کالایی که در بورس عرضه می‌شود، به اندازی کافی باشد، مثلا اگر هزار واحد تقاضا وجود دارد، اما فقط ۲۰۰ واحد کالا در بورس ارائه شود، باعث بالا رفتن قیمت می‌شود و مشکلی در بازار وجود دارد مشکل عرضه مستمر است.

محتشمی‌پور افزود: البته عرضه خودرو در بورس باعث شفافیت می‌شود. وی در مورد اینکه مدل خودروها تفاوت پیدا می‌کند و آیا به عنوان کالای همگن در نظر گرفت، اظهار داشت: برای قیمت‌گذاری نیاز به کالای همگن است و عرضه نیز باید مناسب باشد و دستکاری در قیمت خودرو در بورس نباشد. معاون بورس کالا در مورد اینکه در سال ۹۷ خودروی سراتو در بورس کالا ارائه شد، بیان داشت: در آن سال به دلیل اینکه عرضه محدود بود، متوقف شد. بنابراین اگر خودرو بخواهد وارد بورس شود، باید عرضه مداوم و مناسب باشد.

نماید

کاهش ۱۲ هزار و ۷۶۱ واحدی شاخص بورس تهران

شاخص کل بورس اوراق بهادار تهران در پایان معاملات ۱۲ هزار و ۷۶۱ واحد عقب‌نشینی کرد. بورس اوراق بهادار تهران که در هفته قبل به روند رو به رشد و رکوردشکنی ادامه داده بود، در این هفته به نظر می‌رسد روند تعدیل در پیش گرفته و شاخص کل از یک میلیون واحد عقب‌نشینی کرده، به گونه‌ای که در پایان معاملات با کاهش ۱۲ هزار و ۷۶۱ واحد به رقم ۹۸۶ هزار و ۲۵۴ واحد رسید. همچنین شاخص کل با معیار هم‌وزن ۱۶۸۱ واحد رشد کرد و به رقم ۳۲۱ هزار و ۸۴۵ واحد رسید. ارزش بازار در بورس تهران به بیش از ۳۷۱۲ تریلیون تومان رسید. معامله‌گران بورس بیش از ۹/۷ میلیارد سهام حق‌تقدم و اوراق مالی در قالب ۴۵۴ هزار نوبت معامله و به ارزش ۱۱ هزار و ۵۳۷ میلیارد تومان دادوستد کردند. نماد مخابرات بیشترین اثر در رشد شاخص را داشته و نمادهای پتروشیمی خلیج‌فارس، فولاد مبارکه، ملی مس، گل‌گهر، چادرملو و بانک ملت همگی در کاهش شاخص بورس موثر بودند. شاخص قیمت با معیار وزنی ارزشی یک و نیم درصد کاهش یافته و به رقم ۲۶۲ هزار و ۷۰ واحد رسید. شاخص قیمت با معیار هم‌وزن تنها ۵۳۶ واحد رشد کرد و به رقم ۲۱۳ هزار و ۲۱۱ واحد رسید. شاخص آزاد شناور با کاهش یک ونیم درصد به رقم یک میلیون و ۲۵۲ هزار و ۴۳۴ واحد رسید. شاخص بازار اول بورس دو درصد عقب‌نشینی داشته و به رقم ۷۲۶ هزار و ۷۰۴ واحد رسید. شاخص بازار دوم بورس با عقب‌نشینی ۱۵ هزار و ۷۲۱ واحد به رقم یک میلیون و ۹۷۲ هزار و ۸۳۶ واحد دست یافت. نمادهای پربیننده صندوق واسطه‌گری مالی یکم، بانک ملت، بانک تجارت، فولاد مبارکه، پالایش نفت اصفهان، گسترش سرمایه‌گذاری ایران‌خودرو، ملی مس و بانک صادرات ایران بودند. در فرابورس ایران نیز شاخص کل ۱۷۸ واحد عقب‌نشینی داشته و به رقم ۱۱ هزار و ۱۱۲ واحد رسید. ارزش بازار اول و دوم فرابورس ایران به بیش از ۶۹۹ هزار میلیارد تومان رسید. معامله‌گران در فرابورس بیش از ۳/۲ میلیارد سهام حق‌تقدم و اوراق مالی در قالب ۶۷۹ هزار معامله و به ارزش چهار هزار و ۷۰۲ میلیارد تومان دادوستد کردند. همچنین در بورس تهران معامله‌گران ۹/۷ میلیارد سهام حق‌تقدم و اوراق مالی در قالب یک و نیم میلیون معامله و به ارزش ۱۱ هزار و ۵۳۱ میلیارد تومان داد وستد کردند.



امیرمهدی حقیقت‌پور
محسن دهقانپورابیانه

تاکنون و در سری مقالات منتشرشده در حوزه کسب‌وکار به موضوعات بوم مدل کسب‌وکار، تعریف برندینگ، استراتژی‌های آنالیز بوم مدل کسب‌وکار و ارزش پیشنهادی پرداخته‌ایم اما در این سری می‌خواهیم مفهوم بی‌نظیری به نام رهبری را با روایتی داستانی و با استفاده از نوشته‌های سایمون سینک ارائه دهیم. سایمون سینک از محققان حوزه رهبری است که سال‌ها از تالیفات و نتایج پژوهش‌های او در بزرگ‌ترین سازمان‌ها و کسب‌وکارهای معتبر استفاده می‌شود. ما نیز در این سری می‌خواهیم عمیق‌ترین مفاهیم رهبری را به زبانی داستانی و جذاب به مخاطبان ارائه دهیم؛ مفاهیمی که در این روزها و در کسب‌وکارهای ایرانی گاه کمرنگ شده‌اند و همین مطلب ریشه در شکل‌گیری بسیاری از چالش‌های سازمانی دارد.

امروز نیز در قسمت اول با دو مفهوم حمایت سازمانی توسط رهبر، همگرایی ارزش‌های سازمانی و ارزشگذاری به کارمندان می‌پردازیم.

■ حمایت مقام بالاتر

لایه ضخیمی از ابر جلوی هر نوری را گرفته بود. نشانی از ماه و ستاره‌ها نبود. تاریکی محض بود. گروه به آهستگی در دره پیشروی می‌کرد. سنگلاخی بودن زمین باعث می‌شد که سرعت پیشروی بسیار کند باشد. بدتر از همه اینکه آنها می‌دانستند تحت نظرند. همه عصبی بودند.

هنوز یک سال از حمله‌های هوایی ۱۱ سپتامبر نگذشته بود. دولت طالبان به خاطر امتناع از تسلیم رهبر القاعده، اسامه بن‌لادن، بر اثر حملات کوبنده نیروهای آمریکایی تازه سقوط کرده بود. نیروهای عملیات ویژه بسیاری در منطقه در حال اجرای ماموریت بودند که تاکنون محرمانه باقی مانده‌اند. این گروه یکی از آن گروه‌ها و این ماموریت یکی از آن ماموریت‌ها بود.

تمام آنچه ما می‌دانیم این است که گروهی ۲۲ نفره داشتند عملیاتی در قلب قلمرو دشمن انجام می‌دادند تا آنچه را دولت، «هدف ارزشمند» می‌خواند، به دست آورند. آنها در دره‌ای عمیق در یکی از مناطق کوهستانی افغانستان در حال پیشروی بودند تا محموله هدف ارزشمند خود را به خانه امن برسانند. کسی که در آن شب از ابرهای ضخیم عبور کرد، کاپیتان مایک درولی با نام مستعار شناخته شده جانی براوو بود. صرف نظر از صدای غژغژ موتورهای هواپیمای او، آرامش مطلق در آن فضا برقرار بود. هزاران ستاره چهره آسمان را خال‌خالی کرده بود و ماه آنچنان فضای بالای ابرها را روشن کرده بود که شکل لایه برف تازه باریده به نظر می‌آمد. صحنه بسیار زیبایی بود .

جانی براوو و خلبان پشتیبانش در حال دور زدن با هواپیمای مدل ای-۱۰ خود بودند و در حالت آماده‌باش برای کمک به نیروهای زمینی قرار داشتند.

گرچه ای-۱۰ اصطلاحاً به گراز وحشی شناخته‌شده است اما از لحاظ فنی جت جنگنده نیست بلکه هواپیمایی جنگی است، هواپیمای زره‌پوش تک‌سرنشین کم‌سرعتی که برای پشتیبانی نزدیک هوایی از نیروهای زمینی طراحی شده است. برخلاف سایر جت‌های جنگنده، سریع و جذاب نیست، اما آنچه را که مورد نظر است محقق می‌سازد.

به طور ایده‌آل خلبانان ای-۱۰ و نیروهای زمینی ترجیح می‌دهند یکدیگر را ببینند. نیروهای زمینی با مشاهده هواپیما در بالای سرشان و با علم به اینکه یک نفر هست که از آنها محافظت کند، اعتماد به نفس بیشتری به دست می‌آورند. خلبانان نیز با مشاهده نیروهای زمینی در پایین از این لحاظ که در صورت نیاز سودمند خواهند بود، اطمینان خاطر بیشتری می‌یابند. اما آن شب با وجود ابرهای ضخیم و زمین کوهستانی در افغانستان، تنها راه اطمینان از حضور یکدیگر تماس رادیویی بود که گهگاه با هم برقرار می‌کردند .

جانی براوو نمی‌توانست آنچه را نیروهای زمینی می‌دیدند، بدون خطای دید مشاهده کند، اما بر مبنای آنچه در تماس‌های رادیویی می‌شنید می‌توانست چیزی را که آنها حس می‌کنند درک کند و این امر برای ایجاد انگیزه عملیاتی در او کافی بود. جانی براوو به طور غریزی می‌دانست که به علت وضعیت جوی باید از ارتفاعش بکاهد تا بتواند پایین‌تر از ابرها قرار گیرد و شاهد اوضاع و احوال نیروهای زمینی باشد.

اقدام شجاعانه‌ای بود. ابرهای ضخیم معلق در پایین و رگبارهای پراکنده در منطقه شرایط جوی سختی را به وجود آورده بود. میدان دید جانی براوو به دلیل استفاده از عینک مخصوص دید در شب محدود شده بود. تحت چنین شرایطی پرواز به درون دره و اجرای شکست جوی حتی برای باتجربه‌ترین خلبانان نیز بسیار خطرناک بود.

جانی براوو دستوری برای اجرای مانور مخاطره‌آمیز دریافت نکرده بود. حتی اگر دستوری هم گرفته باشد، احتمالاً این بوده است که موقعیت خود را حفظ کند و منتظر دریافت تقاضای کمک باشد.

اما او مانند اکثر خلبانان نبود. با وجود اینکه هزاران متر بالاتر از سطح زمین و در کابین خلبانی خود به سر می‌برد، می‌توانست احساس نگرانی و اضطراب نیروی زمینی را حس کند و با وجود اطلاع از خطرات اجرایی شکست جوی، می‌دانست که این کار اقدامی بجا و درست است و به نظر او چاره دیگری جز این وجود نداشت.

بنابراین حین آمادگی برای سرازیر شدن به سمت ابرها و عبور از آنها برای رسیدن به دره، مطمئن شد که حس غریزی او درست بوده است. سه کلمه از رادیو اعلام شد؛ سه کلمه کوتاه که می‌توانست لرزه بر اندام خلبان بیندازد: «سربازان در تماس‌اند.»

«سربازان در تماس‌اند» یعنی کسی روی زمین به دردسر افتاده است. این پیامی است که نیروهای زمینی برای اطلاع‌رسانی به دیگران در زمان هجوم دشمن به کار می‌برند. جانی براوو قبلاً به کرات حین عملیات آموزشی این کلمات را شنیده بود. اما امشب، ۱۶ آگوست ۲۰۰۲، اولین باری بود که در موقعیت جنگی آن را می‌شنید .

جانی براوو روشی برای برقراری ارتباط بهتر با نیروهای زمینی ابداع کرده بود. او برای اینکه بتواند آنچه را آنها احساس می‌کنند درک کند، در هر عملیات آموزشی، حین پرواز بر فراز میدان جنگ، همواره صحنه‌ای از فیلم نجات سرباز رایان را به خاطر می‌آورد که در آن نیروهای متفقین به سواحل نورماندی هجوم می‌بردند. پایین آمدن سکوی شیبدار قایق هیگینز و دویدن سربازان به سمت جوخه تیراندازی آلمان‌ها را تصور می‌کرد. گلوله‌ها به سرعت به آنها اصابت می‌کرد، از بدن‌شان می‌گذشت و به بدنه استیل خارجی قایق‌ها می‌خورد. فریاد افراد گلوله‌خورده را می‌شنید. این صحنه‌ای بود که جانی براوو به خودش یاد داده بود که هنگام دریافت پیام «سربازان در تماس‌اند» متصور شود. با توجه به حک شدن آن تصاویر در ذهنش و وضوح آنها، جانی براوو به پیام درخواست کمک، عکس‌العمل نشان داد.

او از خلبان هواپیمای پشتیبانش خواست موقعیتش را در بالای ابرها حفظ کند. قصد و نیت خود را به واحد کنترل هوایی و نیروهای زمینی اطلاع داد و هواپیمایش را به سوی فضای تاریک دره هدایت کرد. حین عبور از ابرها، تلاطم جوی، او و هواپیما را کوبید و به شدت به سمت چپ راند. دچار افت ارتفاعی غیرمنتظره و تکانی به سمت راست شد. برخلاف جت‌های مسافری که ما با آنها پرواز می‌کنیم، ای-۱۰ برای راحتی مسافر طراحی نشده است بنابراین حین عبور از میان ابرها هواپیما بالا و پایین می‌پرید و به شدت می‌لرزید.

جانی براوو با پرواز به سوی مقصدی نامشخص و بدون آگاهی از اینکه چه چیزی انتظارش را می‌کشد، فقط روی دستگاه‌های جهت‌یاب و مهار هواپیما تمرکز کرده بود و در تلاش بود تا آنجا که می‌تواند اطلاعات به دست آورد. نگاهش را از یک صفحه مدرج هواپیما روی صفحه دیگر حرکت می‌داد و از دریچه جلوی هواپیما نگاه سریعی هم به بیرون می‌انداخت. ارتفاع، سرعت، جهت حرکت، پنجره هواپیما، دوباره نگاهی به ارتفاع، سرعت، جهت حرکت و پنجره هواپیما زیر لب می‌گفت: «خواهش می‌کنم، بگذار این عملی بشه. خواهش می‌کنم، بگذار این عملی بشه.»

وقتی از ابرها گذشت در ارتفاعی کمتر از ۳۰۰ متر از سطح آن دره پرواز می‌کرد. او در دوره آموزشی و حتی در فیلم‌ها هم با چنین صحنه‌ای مواجه نشده بود. آتش تیراندازی دشمن از دو طرف دره بسیار سهمگین و آنقدر زیاد بود که رد آتش گلوله‌ها، رگه‌های نوری که به دنبال گلوله مشاهده می‌شوند، کل منطقه را روشن کرده بود. هدف تمام گلوله‌ها و موشک‌ها منطقه میانی بود که نیروهای عملیاتی ویژه در آنجا قرار داشتند و در اثر این حملات نمی‌توانستند تکان بخورند .

در سال ۲۰۰۲ بخش الکترونیک هوابرد هواپیماها به پیچیدگی آنچه در هواپیماهای امروزی به کار می‌رود، نبود. دستگاه‌های جهت‌یابی‌ای که در اختیار جانی براوو بود، جلوی برخورد با دیوارهای کوهستانی را نمی‌گرفت. بدتر اینکه او بر اساس نقشه‌های قدیمی شوروی سابق پرواز می‌کرد که از بقایای دوران اشغال افغانستان در سال ۱۹۸۰ بود. اما جانی براوو به هیچ وجه حاضر نبود سربازان را ناامید کند. او به شما خواهد گفت که «سرنوشتی بدتر از مرگ وجود دارد.

سرنوشت بدتر از مرگ، تصادفی کشتن افراد خودی است. سرنوشت دیگر بدتر از مرگ، زنده بازگشتن به خانه است در حالی که ۲۲ نفر دیگر زنده برنگردند.»

خب در آن شب تاریک از ماه آگوست، جانی براوو شروع به شمارش کرد. او می‌دانست که چه سرعتی دارد و فاصله‌اش از کوه‌ها چقدر است، بنابراین محاسبات سریعی در ذهنش کرد و با صدای بلند ثانیه‌های باقیمانده تا اصابت احتمالی به دیواره‌های دره را شمرد: «یک یک هزار، دو یک هزار، سه یک هزار...» اسلحه خود را در موقعیتی قفل کرد که بتواند تعداد بیشتری از آتشبارهای دشمن را در تیررس خود داشته باشد و بی‌وقفه با مسلسل گاتلینگ خود آنها را هدف قرار دهد: «چهار یک هزار، پنج یک هزار،شش یک هزار...» هنگامی که فضای کافی برای مانور را از دست داد، فرمان هواپیما را عقب کشید و به سرعت و چالاکی تمام دور زد. حین بازگشت به میان ابرهای بالاسری، موتور هواپیمای او به صدا درآمد و این کار تنها راه برای جلوگیری از برخورد سهمگین با کوه بود. وقتی خود را برای بازگشت به دره آماده می‌کرد به دلیل نیروی جاذبه زمین بدنش محکم به صندلی هواپیما چسبیده بود.

اما هیچ صدایی از گیرنده رادیویی شنیده نمی‌شد. سکوت حاکم بر فضا ناامیدکننده بود. آیا این سکوت به معنای بی‌ثمری شلیک‌های او بود؟ آیا معنای این وضعیت مرگ مسوول پیام‌های رادیویی بود؟ یا حتی بدتر از این...، معنایش مرگ کل اعضای تیم بود؟

پس از مدتی این پیام دریافت شد: «هدف‌گیری خوبی بود. هدف‌گیری خوبی بود. به کارت ادامه بده» و او بر اساس همان رویه کارش را ادامه داد، گشت دیگری زد و دوباره شانسش را امتحان کرد. او دوباره برای ممانعت از برخورد با کوه شروع به شمردن کرد: «یک یک هزار، دو یک هزار، سه یک هزار...» و یک بار دیگر سریع دور زد و عملیات دیگری را اجرا کرد و دوباره و دوباره. هدف‌گیری‌ها و تیراندازی‌هایش خوب بود و سوخت زیادی داشت، اما مشکل این بود که مهماتش تمام شده بود.

با هواپیما به سمت ابرها اوج گرفت تا خلبان پشتیبانش را که هنوز در حال دور زدن بود، ببیند. جانی براوو به سرعت خلاصه‌ای از وضعیت موجود را برای همکارش بیان کرد و از او خواست که به دنبالش برود. دو هواپیمای ای-۱۰ با فاصله یک متر در کنار هم در میان ابرها ناپدید شدند.

هنگامی که از میان ابرها بیرون آمدند در حالی که ارتفاعشان از سطح زمین کمتر از ۳۰۰ متر بود حمله‌شان را شروع کردند. جانی براوو شمارش را شروع کرد و خلبان پشتیبانش به تقلید از او به روی دشمن آتش گشود: «یک‌یک هزار، دو یک هزار، سه یک هزار ،چهار یک هزار...». دقیقا طبق برنامه هر دو هواپیما با وجود جاذبه زیاد زمین دور زدند و خودشان را بالا کشیدند و عملیات‌شان را بارها و بارها تکرار کردند. «یک‌یک هزار، دو یک هزار، سه یک هزار، چهار یک هزار...» در آن شب ۲۲ نفر نیروی زمینی زنده بازگشتند و این عملیات برای آمریکایی‌ها هیچ تلفاتی نداشت.

■ ارزش یکدلی

در آن شب از ماه آگوست در افغانستان، جانی براوو جان خود را برای نجات دیگران به خطر انداخت. او در قبال نحوه عملکردش جایزه‌ای دریافت نکرد و ترفیع یا پاداشی خارج از عرف کاری نگرفت. او به دنبال جلب توجه بیش از حد یا جذب برنامه‌های مستند تلویزیونی نبود.طبق گفته خود جانی براوو، تمام آن تلاش‌ها بخشی از شغلی بود که بر عهده‌اش گذاشته شده بود و بزرگ‌ترین پاداشی که در قبال خدمتش دریافت کرد، ملاقات با نیروهای زمینی ارتش بود که در آن شب، پشتیبانی هوایی‌شان را برعهده داشت. آنها گرچه قبلاً همدیگر را ندیده بودند، هنگام ملاقات، همانند دوستان قدیمی یکدیگر را در آغوش کشیدند.

ما که در سلسله مراتب خطی مشغول به کاریم، از افراد رده بالای سازمانی انتظار داریم که به نتایج کار ما توجه کنند. ما برای شناخته شدن و دریافت پاداش تلاش می‌کنیم و اکثرمان معتقدیم که هرچه بیشتر مسوولان، ما را به خاطر تلاش‌های‌مان بشناسند، موفق‌تر به حساب می‌آییم. این رویه تا زمانی موثر واقع می‌شود که آن شخصی که سرپرستی ما را بر عهده دارد در شرکت ماندگار شود و هیچ فشار مفرطی از مقام‌های بالاتر به او وارد نشود. این استانداری است که حفظ آن تقریباً امری محال است. در خصوص افرادی مانند جانی براوو باید گفت، میل به موفقیت و آرزوی انجام کارهایی که پیشروی به سوی تحقق منافع سازمان را عملی می‌کند، فقط با شناخته شدن نزد مقام‌های بالاتر میسر نمی‌شود. این کار با فرهنگ ایثار و خدمت‌رسانی آمیخته شده و در چنین فرهنگی تمام سطوح سازمانی در پشتیبانی نقش دارند.

فقط یک چیز است که جانی براوو و با علم به اینکه ممکن است بازگشتی در کار نباشد، به خاطرش با قوت قلب به پیشواز ناشناخته‌های تاریک می‌رود و آن الزاما چیزی نیست که شما انتظارش را دارید. هر چند آموزش‌هایی که دیده بود همگی مفید بود، این آموزش‌ها باعث اطمینان خاطرش نبود، هر چند از تحصیلات عالی برخوردار بود، اطمینان‌خاطر از آن نشات نمی‌گرفت. با وجود اینکه ابزارهای فوق‌العاده‌ای در اختیارش بود، هواپیمایش یا هیچ‌یک از سیستم‌های پیچیده آن باعث آسودگی خیال او نمی‌شد. به گفته خود جانی براوو، با وجود تمام فناوری‌ای که او در اختیار داشت، احساس یکدلی تنها دارایی ارزشمندی بود که برای به انجام رساندن وظایفش کفایت می‌کرد. اگر از هر یک از مردان و زنان نظامی خارق‌العاده‌ای که جانشان را برای نجات دیگران به خطر انداختن علت را جویا شوید، پاسخ مشابهی به شما خواهند داد: «چون آنها هم برای من همین کار را می‌کردند.»

افرادی مانند جانی براوو اهل کجا هستند؟ آیا آنها این طور به دنیا می‌آیند؟ شاید بعضی‌هایشان اینطور متولد شوند. اما اگر استاندارد خاصی برای شرایط کاری ما تعریف شود، هر کداممان همانند جانی براوو توانایی ابراز شجاعت و فداکاری را داریم.

اگرچه کسی از ما نمی‌خواهد جانمان را به خطر اندازیم یا جان کسی را نجات دهیم، می‌توانیم با کمال میل افتخارهای‌مان را با دیگران درمیان بگذاریم و به همکارانمان برای کسب موفقیت کمک کنیم. مهم‌تر اینکه در شرایط مناسب ممکن است همکاران ما بخواهند چنین کارهایی را برای ما انجام بدهند. هنگامی که چنین اتفاقی رخ دهد و چنین روابطی شکل گیرد، بنیادی مستحکم برای کسب موفقیت و رضایت‌خاطری به وجود می‌آید که با هیچ پول، شهرت یا پاداشی خریدنی نیست. این به معنای کار در جایی است که رهبران، تامین رفاه و خوشبختی افرادشان را در اولویت قرار می‌دهند و در عوض افرادشان با تمام قوا برای پشتیبانی و ارتقای بهروزی یکدیگر و سازمان تلاش می‌کند.

من ارتش را مثال می‌زنم، چرا که وقتی مساله مرگ و زندگی مطرح باشد، آنچه می‌توان آموخت برجسته‌تر می‌شود. در موفق‌ترین سازمان‌ها روالی حاکم است؛ این سازمان‌ها آنهایی هستند که از رقبای خود پیشی می‌گیرند و در نوآوری از آنها جلو می‌زنند، بیشترین احترام درون‌سازمانی و برون‌سازمانی را برمی‌انگیزند، بالاترین سطح وفاداری و کمترین میزان شورش را دارند و هر طوفان و چالشی را پشت سر می‌گذارند. این شرکت‌های خارق‌العاده دارای فرهنگ‌هایی هستند که در آنها رهبران در نقش حامی ظاهر می‌شوند و افراد زیردست از یکدیگر پشتیبانی می‌کنند. به همین علت است که آنان تا آخرین حد توان کوشش می‌کنند و هر نوع مخاطره احتمالی را به جان می‌خرند. هر سازمانی با یکدلی به این هدف دست پیدا خواهد کرد.

■ کارمندان هم انسانند

آن وقت‌ها که احساس همدلی در محل کار، هیچ جایی نداشت، سرکار رفتن، کار کردنِ صرف بود. کارگران کارخانه هر روز کنار ماشینِ‌آلات‌شان می‌ایستادند و منتظر شنیدن صدای زنگ برای شروع کار می‌شدند. با شنیدن صدای زنگ، سوئیچ ماشین‌آلات روبه‌روی‌شان را می‌چرخاندند و آنها را به کار می‌انداختند. در عرض چند ثانیه، صدای آنها در غژغژ ماشین‌آلات گم می‌شد. روز کاری شروع شده بود.

بعد از گذشت دو ساعت، زنگ دیگری به صدا درمی‌آمد که اعلام‌کننده زمان استراحت کارگران بود. ماشین‌آلات متوقف می‌شد و تقریباً تمام کارگران پستشان را ترک می‌کردند. بعضی به سرویس بهداشتی می‌رفتند، عده‌ای می‌رفتند فنجانی قهوه بنوشند و بعضی‌ها کنار ماشین‌آلات می‌نشستند و تا وقتی که زنگ شروع کار به صدا در می‌آمد، استراحت می‌کردند. چند ساعت بعد دوباره زنگ به صدا درمی‌آمد که اعلام‌کننده زمان صرف ناهار بود. این روال همیشه برقرار بود. مایک مرک، رییس گروه مونتاژ ماشین‌آلات که ۱۴ سال بود در شرکت هایسن ساندیاکر کار می‌کرد با لهجه غلیظ جنوبی و کشیده می‌گفت: «من بهتر از این نمی‌توانستم، فکر می‌کنم بقیه هم در این ساختمان همین را به شما گفته باشند.»

اما پس از اینکه باب چپمن رهبری شرکت کارولینای جنوبی را به عهده گرفت، کارها به گونه دیگری پیش رفت.

چپمن مدیرعامل شرکتی بود که با زحمت بسیاری شکل گرفته و بری-وهمیلر نامگذاری شده بود؛ مجموعه‌ای از شرکت‌های تولیدی برجسته که چپمن مصرانه و با تلاش بسیار آنها را خریده بود. بیشتر این شرکت‌ها فرسوده بودند و مشکلات زیادی داشتند و از نظر مالی نیز در موقعیت بدی بودند. بعضی‌ها هم فرهنگ سازمانی بدی داشتند.

هایسن ساندیاکر آخرین شرکتی بود که تحت تملک او درآمد. شاید سایر مدیران عامل همراه با خود گروهی مشاور و استراتژی جدید می‌آوردند و آماده بودند تا به همه اعلام کنند که چه باید کرد تا «شرکت دوباره به سودآوری برسد» اما چپمن برخلاف آنها فقط به صحبت‌های کارکنان گوش کرد. او طبق رویه اجرایی خود در تمام شرکت‌ها، در اینجا نیز با نشستن و گوش دادن به آنچه کارکنان مایل به گفتنش بودند، کارش را شروع کرد.

ران کمپبل با ۲۷ سال تجربه کاری در آن شرکت، بعد از سه ماه تازه از پورتوریکو بازگشته بود. مسوولیت او در پورتوریکو نصب تجهیزات تولیدی شرکت هایسن ساندیاکر در کارخانه مشتری بود.کمپبل در اتاقی کنار چپمن نشسته بود و برای صحبت درباره اوضاع و احوال شرکت تردید داشت. کمپبل گفت: «اول از همه، اگر حقیقت را بگویم، فردا شغلم را از دست نمی‌دهم؟» چپمن لبخند زد و اینگونه به او دلگرمی داد: «اگر فردا در این خصوص برای شما مشکلی پیش آمد، با من تماس بگیرید.»

به این ترتیب کمپبل راحت حرفش را زد. او اینگونه آغاز کرد: «خب آقای چپمن، به نظر می‌رسد که شما وقتی مرا نمی‌بینید بیشتر به من اعتماد دارید تا زمانی که اینجا حضور دارم. وقتی دور از شما در کارخانه مشتری به سر می‌بردم، آزادی بیشتری از اینجا داشتم.» او به زمانی اشاره می‌کرد که در پورتوریکو مشغول به کار بود. «به محض اینکه به کارخانه آمده‌ام، آزادی‌ام را از دست دادم. انگار کسی مرا تحت کنترل خودش گرفته باشد. باید زمان ورود، زمان ترک محل کار برای صرف ناهار و زمان خروج امرا روی دستگاه کارتخوان ثبت می‌کردم. در پورتوریکو مجبور به این کار نبودم.» این حرف‌ها چیزی نبود که چپمن در سایر شرکت‌ها نشنیده باشد.

کمپبل صحبتش را اینگونه ادامه داد: «من از همان دری وارد می‌شوم که مهندسان، حسابداران و سایر کارکنان دفتری از آن وارد می‌شوند. آنها برای رفتن به قسمت اداری به سمت چپ می‌پیچند و من مستقیم به سمت کارخانه می‌روم. اما برخوردی که با من می‌شود، کاملا متفاوت است.

آنها برای نوشیدن سودا یا قهوه یا انتخاب زمان استراحت‌شان آزادند، اما من باید منتظر شنیدن صدای زنگ باشم.»

سایر افراد هم چنین احساسی داشتند. انگار در آنجا دو شرکت کاملا متفاوت وجود داشت. افرادی که پای ماشین‌آلات می‌ایستادند هرقدر هم که می‌کوشیدند، احساس می‌کردند که شرکت به آنها اعتماد ندارد، چون کارگر شرکت بودند، نه کارمند پشت میزنشین. چنانچه کارمندان دفتری می‌خواستند به خانه تلفن کنند و به بچه‌هایشان بگویند که دیرتر برمی‌گردند به راحتی گوشی تلفن رو برمی‌داشتند و زنگ می‌زدند، اما اگر یکی از کارگران نیاز مشابهی داشت، باید اجازه می‌گرفت و از تلفن سکه‌ای استفاده می‌کرد.

وقتی کمپبل حرف‌هایش را زد، چپمن دست به کار شد و از رییس اداره کارگزینی خواست دستگاه‌های کارت‌زنی ورود و خروج را از روی دیوارها بردارد و زنگ‌ها را هم قطع کند. چپمن بدون هیچ اعلان عمومی و بدون هیچ انتظاری از کارگران تصمیم گرفت که به گونه‌ای متفاوت عمل کند و این نقطه شروع اقدام‌های او بود.

این داستان ادامه دارد...

حضور ۴۰ شرکت دانش‌بنیان در بورس و فرابورس

تابلوی جدید برای استارت‌آپ‌ها

به‌زودی شاهد حضور شرکت‌های استارت‌آپی بر اتاق شیشه‌ای بورس خواهیم بود. این امر با همکاری صندوق نوآوری و سازمان بورس رخ می‌دهد. تاکنون ۹ صندوق جسورانه بورسی مجوز فعالیت گرفته‌اند که چهار عدد آنها تاکنون در هیچ طرحی سرمایه‌گذاری نکرده‌اند و مجموع عملکرد آنها زیر ۸۰ میلیون تومان بوده است. اکنون ۳۱ شرکت دانش‌بنیان در بازار سرمایه حضور دارند که با استفاده از ابزارهای مالی موفق می‌توانند موجب جذب بیشتر شرکت‌های اکوسیستم نوآوری به بازار سرمایه باشند.

با وجود آنکه به اعتقاد کارشناسان اقتصادی در حال حاضر بورس حبابی شده، اما به گفته معاون توسعه مدیریت و جذب سرمایه معاونت علمی و فناوری ریاست‌جمهوری، از آنجایی که رشد شرکت‌های دانش‌بنیان بر اساس تحقیق و توسعه است، از این رو رشد این شرکت‌ها در بورس رشد واقعی است، بنابراین کلیه شرکت‌های دانش‌بنیان حاضر در بورس رشد بیش از شش درصدی را تجربه کردند.

علی وحدت، رییس صندوق نوآوری و شکوفایی، رییس سازمان بورس و اوراق بهادار و معاون معاونت علمی رییس‌جمهور طی نشستی در رابطه با صندوق‌های جسورانه، شرکت‌های دانش‌بنیان و مدل‌های سرمایه‌گذاری آنها تصمیماتی اتخاذ کردند.

علی وحدت رییس صندوق نوآوری و شکوفایی در نشستی با رییس سازمان بورس و اوراق بهادار با تاکید بر ضرورت انتشار اوراق نوآوری به عنوان یکی از الگوهای موفق در بازار سرمایه گفت: صندوق نوآوری با ابزارهای مالی متنوع، قصد تامین مالی اکوسیستم نوآوری را دارد.

■ انتشار اوراق بهادار برای شرکت‌های دانش‌بنیان

رییس صندوق نوآوری و شکوفایی با تاکید بر آمادگی این صندوق برای همکاری با سازمان بورس و اوراق بهادار گفت: انتظار داریم با همکاری سازمان بورس و صندوق نوآوری، فعالیت بورسی صندوق‌ها موثرتر از گذشته شود.

علی وحدت در نشستی با رییس سازمان بورس و اوراق بهادار با تاکید بر ضرورت انتشار اوراق نوآوری به عنوان یکی از الگوهای موفق در بازار سرمایه با بیان اینکه صندوق نوآوری با ابزارهای مالی متنوع، قصد تامین مالی اکوسیستم نوآوری را دارد، ادامه داد: این صندوق در عرصه سرمایه‌گذاری در طرح‌های دانش‌بنیان، سرمایه‌گذاری مستقیم را متوقف کرده و از ابزارهای متنوع با بازیگران اصلی برای سرمایه‌گذاری استفاده می‌کند و یکی از بازیگران اکوسیستم نوآوری در کشور، صندوق‌های پژوهش و فناوری هستند که در کارگروهی به ریاست وزیر علوم و دبیری رییس صندوق نوآوری و شکوفایی مجوز فعالیت می‌گیرند.

او با تاکید بر اینکه تاکنون ۹ صندوق جسورانه بورسی مجوز فعالیت گرفته‌اند که چهار عدد آنها تاکنون در هیچ طرحی سرمایه‌گذاری نکرده‌اند و مجموع عملکرد آنها زیر ۸۰ میلیون تومان بوده است، یادآور شد: صندوق علاوه بر حمایت‌های مالی آمادگی دارد در بخش کارشناسی نیز با بازار سرمایه همکاری‌های لازم را داشته باشد.

رییس صندوق نوآوری و شکوفایی از سازمان بورس خواست به حوزه شرکت‌های دانش‌بنیان نگاه خاص داشته باشد تا شرکت‌های بیشتری به سمت بازار سرمایه جذب شوند.

او افزود: انتظار داریم با همکاری سازمان بورس و صندوق نوآوری، فعالیت صندوق‌های جسورانه بورسی موثرتر از گذشته شود. صندوق نوآوری علاوه بر حمایت‌های مالی آمادگی دارد در بخش کارشناسی نیز با بازار سرمایه همکاری لازم را داشته باشد.

■ اوراق بورسی برای دانش‌بنیان‌ها

علی ناظمی، معاون سرمایه‌گذاری صندوق نوآوری و شکوفایی نیز در این نشست ضمن معرفی خدمات متنوع صندوق بر ابزارهای سرمایه‌گذاری بیشتر تاکید کرد و گفت: ما در عرصه سرمایه‌گذاری تلاش کردیم تا سرمایه‌گذاران جدیدی به بازار بورس جذب شوند. بر این اساس عملکرد سرمایه‌گذاری صندوق نوآوری در سال ۹۸ نسبت به سال‌های قبل از آن رشد قابل توجهی داشته است.

او بخشی از ماموریت‌های سرمایه‌گذاری صندوق را ورود مستقیم به عرصه سرمایه‌گذاری خطرپذیر، تسهیل ورود سایر بازیگران اکوسیستم فناوری و بهبود کیفیت سرمایه با رویکرد توسعه نهادهای حرفه‌ای عنوان کرد و افزود: برای ورود مستقیم صندوق و بازیگران به عرصه سرمایه‌گذاری به ابزارهای مختلفی نیاز داریم تا ضمن تامین نیاز استارت‌آپ‌ها و SMEها سرمایه پرریسک را در اختیار شرکت‌ها قرار دهیم. در حال حاضر ۳۱ شرکت دانش‌بنیان در بازار سرمایه حضور دارند که با استفاده از ابزارهای مالی موفق می‌توانند موجب جذب بیشتر شرکت‌های اکوسیستم نوآوری به بازار سرمایه باشند.



■ مدل‌های خلاقانه برای شرکت‌های دانش‌بنیان

حسن قالیباف‌اصل، رییس سازمان بورس و اوراق بهادار نیز در این نشست بر رکن ضامن بودن صندوق نوآوری و شکوفایی تاکید کرد و گفت: برای عملیاتی شدن مدل‌های پیشنهادی صندوق نوآوری آماده همکاری هستیم. بر این اساس می‌توان موارد درخواستی را مورد به مورد اجرایی و در صورت بروز مشکل، چالش‌های پیش‌رو را حل کرد. به همین منظور مدل‌های پیشنهادی را بررسی می‌کنیم و اگر قرار به تسهیل‌گری یا ایجاد تغییر در امور باشد همکاری می‌کنیم تا ورود شرکت‌های دانش‌بنیان به بورس تسهیل شود.

قالیباف با بیان اینکه شرکت‌های مشاور در بازار سرمایه می‌توانند در ارائه مشاوره به شرکت‌های استارت‌آپی و دانش‌بنیان در بورس راهکار ارائه کنند، بیان کرد: آمادگی همکاری برای ایجاد تابلوی جدید برای شرکت‌های استارت‌آپی و متناسب‌سازی شرایط پذیرش با ویژگی‌های شرکت‌های نوآور را داریم.

او در ادامه با اشاره به یک نمونه موفق در سازمان بورس بر اساس خلاقیت‌های شرکت‌های مشاور در بازار سرمایه بیان کرد: شرکت‌های مشاور در بازار سرمایه می‌توانند در ارائه مدل‌های خلاقانه برای حضور شرکت‌های دانش‌بنیان در بورس راهکار ارائه دهند.

■ رشد چشمگیر شرکت‌های دانش‌بنیان

علیرضا دلیری، معاون توسعه مدیریت و جذب سرمایه معاونت علمی و فناوری ریاست‌جمهوری در خصوص حضور شرکت‌های دانش‌بنیان در بورس و فرابورس اظهار کرد: در حال حاضر ۳۲ شرکت دانش‌بنیان روی تابلوهای مختلف بورس و فرابورس قرار دارند ضمن آنکه سه شرکت نیز مراحل پذیره‌نویسی خود را به پایان رساندند و وارد فرآیند عرضه سهام خود در بورس و فرابورس شدند.

او ادامه داد: علاوه بر آن پنج شرکت و استارت‌آپ هم آماده کردیم تا با تکمیل مدارک، بتوانند سهام خود را در بورس عرضه کنند.

دلیری تاکید کرد: بر این اساس تاکنون حدود ۴۰ شرکت در بورس حضور دارند.

معاون توسعه مدیریت و جذب سرمایه معاونت علمی و فناوری ریاست‌جمهوری در خصوص وضعیت سهام شرکت‌های دانش‌بنیان در شرایط حبابی بورس توضیح داد: شرایط رشد شرکت‌های دانش‌بنیان بسیار متفاوت‌تر از سایر شرکت‌هاست و بررسی این ۴۰ شرکت حاضر در بورس نشان می‌دهد که برخی از آنها رشدهای ۲۰ برابری، ۱۹ برابری و ۱۳ برابری داشتند.

دلیری با تاکید بر اینکه اکثر این شرکت‌ها رشد بیش از شش برابری را داشتند، بیان کرد: دلیل این رشد آن است که شرکت‌های دانش‌بنیان دارای واحدهای تحقیق و توسعه هستند و دائما محصولات تولیدی خود را ارتقا می‌دهند، از این رو این شرکت‌ها صورت‌های مالی واقعی را خواهند داشت و عملکرد واقعی ارائه خواهند کرد و این امر می‌تواند در کل شاخص بورس هم تاثیرگذار باشد.

او بیان کرد: بر این اساس ما به دنبال این هستیم که بتوانیم حضور شرکت‌های دانش‌بنیان را در بازار سرمایه پررنگ‌تر کنیم و این امر هم به نفع تامین مالی حوزه دانش‌بنیان‌ها و هم به نفع بازار سرمایه خواهد بود.

معاون معاونت علمی رییس‌جمهور با اشاره به راه‌اندازی تابلوی شرکت‌های دانش‌بنیان و SMEها در فرابورس یادآور شد: با در نظر گرفتن شرایط خاص در این بخش، شرکت‌های متوسط می‌توانند در بازار شرکت‌های کوچک و متوسط، عرضه سهام داشته باشند و وارد بورس شوند.

او به بیان مزایای حضور شرکت‌های دانش‌بنیان در بورس پرداخت و گفت: یکی از مهم‌ترین مزایای حضور دانش‌بنیان‌ها در بورس، تامین مالی است. زمانی که شرکتی ۱۰ درصد از سهام خود را در بورس عرضه می‌کند، از این طریق تامین مالی صورت می‌گیرد که این تامین مالی، مدلی پایدار است و مانند وام بانکی نیست که با سررسید موعد آن باید مبالغی را پرداخت کنند.

دلیری اضافه کرد: علاوه بر آن چون شرکت‌های دانش‌بنیان شرکت‌هایی هستند که دائما رشد می‌کنند، رشد ۱۰ درصدی آنها باعث می‌شود ۹۰ درصد باقیمانده شرکت به همان نسبت پیش رود.

معاون توسعه مدیریت و جذب سرمایه معاونت علمی‌وفناوری ریاست جمهوری بیان کرد: این امر به گونه‌ای است که شرکت‌هایی که وارد بورس شدند در ابتدای سال ۱۳۹۸ ارزش بازار آنها ۲۸ هزار میلیارد تومان بود و الان این میزان به ۱۵۰ هزار میلیارد تومان رسیده و این رشد چندبرابری است که صورت گرفته است.

او در رابطه با موفق‌ترین شرکت‌ها در بازار سرمایه گفت: تمرکز عمده شرکت‌های دانش‌بنیان در زمینه IT است به گونه‌ای که پنج شرکت جدیدی که برای ورود به بورس آماده می‌شوند در حوزه فناوری اطلاعات است.

به گفته این مقام مسوول علاوه بر شرکت‌های حوزه فناوری اطلاعات، شرکت‌هایی در حوزه‌های پزشکی، دارویی و لیزر نیز وارد بورس شده‌اند ولی درصد قابل توجهی از آنها در حوزه فناوری اطلاعات فعال هستند.

خبر

ابررایانه مایکروسافت با ۲۸۵ هزار پردازنده مرکزی و ۱۰ هزار پردازنده گرافیکی

ابررایانه شرکت مایکروسافت که یکی از پنج پرسرعت‌ترین سیستم‌های دنیا است، دارای ۲۸۵ هزار پردازنده مرکزی(CPU) و ۱۰ هزار پردازنده گرافیکی(GPU) است که با همکاری شرکت «Open AI» سعی در آزمودن و توسعه مدل‌های کارآمد هوش مصنوعی در مقیاس بزرگ دارد.

به گزارش ایسنا به نقل از انگجت، سال گذشته شرکت مایکروسافت یک میلیارد دلار در شرکت Open AI سرمایه‌گذاری کرد، شرکتی که توسط «ایلان ماسک» بنیانگذاری شده و بر توسعه هوش مصنوعی سازگار با انسان متمرکز است. اکنون امروز در کنفرانس توسعه‌دهندگان Build ۲۰۲۰ شاهد اولین نتایج این سرمایه‌گذاری هستیم.

مایکروسافت اعلام کرد که برای تست مدل‌های هوش مصنوعی در مقیاس بزرگ که توسط شرکت OpenAI توسعه‌یافته، یک ابررایانه با میزبانی «آزور» ساخته است.

در حالی که ما شاهد اجرای بسیاری از برنامه‌های هوش مصنوعی متمرکز بر وظایف گوناگون مانند شناسایی اشیای خاص از روی تصاویر یا ترجمه زبان‌های مختلف هستیم، موج جدیدی از تحقیقات روی مدل‌های گسترده‌تر متمرکز است که می‌توانند چندین کار را به طور همزمان انجام دهند.

همان‌طور که مایکروسافت خاطرنشان می‌کند، این کار می‌تواند شامل تعدیل جریان بازی‌ها باشد. در واقع، این مدل‌های بزرگ می‌توانند هوش مصنوعی را برای مصرف‌کنندگان و توسعه‌دهندگان بسیار مفیدتر کنند.

این ابررایانه از ۲۸۵ هزار پردازنده مرکزی و ۱۰ هزار پردازنده گرافیکی تغذیه می‌کند که هر یک از آنها با سرعت ۴۰۰ گیگابیت در ثانیه متحد می‌شوند و ارتباط برقرار می‌کنند. در حالی که مایکروسافت اطلاعات مشخصی درباره قابلیت سرعت این ابررایانه فاش نکرده، می‌گوید این ابررایانه در فهرست برترین ۵۰۰ ابررایانه‌های افشا شده عمومی قرار دارد.

در این مرحله مشخص نیست که شرکت OpenAI دقیقاً چگونه از چنین سیستم قدرتمندی بهره خواهد برد، اما حداقل می‌توان انتظار داشت که نتایج جالبی به دست بیاورد. این شرکت بیشتر به ایجاد الگوریتمی شناخته شده است که می‌تواند اخبار جعلی قانع‌کننده بنویسد و همچنین اثبات این نکته که حتی روبات‌ها نیز می‌توانند تقلب یاد بگیرند.

شاید OpenAI توصیه‌ای از مایکروسافت بگیرد و چیزی شبیه به مدل‌های ریزمعماری خود برای تولید زبان طبیعی بسازد که یک پیاده‌سازی مقیاس بزرگ از هوش مصنوعی است که باعث ایجاد چیزهایی مانند تولید زیرنویس به صورت زنده می‌شود. این هوش مصنوعی با ۱۷ میلیون پارامتر برای درک زبان پشتیبانی می‌شود.

مایکروسافت همچنین اعلام کرد که اقدام به تولید مدل‌های ریزمعماری با منبع باز می‌کند، بنابراین توسعه‌دهندگان به زودی می‌توانند از آن برای نیازهای پردازش زبان خود استفاده کنند.

نمایشگاه فناوری برلین با وجود کرونا برگزار می‌شود



با توجه به شیوع ویروس کرونا، برگزارکنندگان نمایشگاه فناوری «آی اف آ» برلین اعلام کرده‌اند این رویداد در سپتامبر ۲۰۲۰ به طور حضوری برگزار می‌شود و فقط هزار نفر می‌توانند از آن بازدید کنند.

به گزارش مهر به نقل از پرس اسوسیشن نمایشگاه فناوری IFA برلین در ماه سپتامبر به صورت حضوری و با تعداد کمتری بازدیدکننده برگزار می‌شود.

به این ترتیب IFA یکی از معدود رویدادهایی است که از زمان شیوع ویروس کرونا به طور حضوری برگزار می‌شوند.

به طور معمول طی این نمایشگاه چهار روزه حدود ۲۰۰ هزار نفر از آن بازدید می‌کنند. اما به گفته برگزارکنندگان مراسم، در سال جاری افراد عادی مجاز به حضور در نمایشگاه نیستند. همچنین مدت آن از چهار به سه روز کاهش یافته و فقط بازدیدکنندگانی اجازه حضور در نمایشگاه را خواهند داشت که از قبل دعوتنامه دریافت کرده‌اند.

به این ترتیب حدود هزار نفر می‌توانند از این نمایشگاه بازدید کنند که بیشتر آنها خبرنگاران رسانه‌های مختلف هستند. رویداد یادشده بین ۳تا۵ سپتامبر برگزار می‌شود.

مقامات برلین تا ۲۴ اکتبر گردهمایی‌هایی با حضور بیش از پنج هزار نفر را ممنوع کرده‌اند. در همین راستا برگزارکنندگان IFA با مقامات محلی همکاری می‌کنند تا سلامت و ایمنی شرکت‌کنندگان تضمین شود.

بودجه «بیل گیتس» برای فناوری جدید تشخیص کووید۱۹

یک شرکت آمریکایی، فناوری جدیدی برای تشخیص کووید۱۹ ارائه داده و موفق شده بودجه‌ای را از شرکت سرمایه‌گذاری متعلق به «بیل گیتس» دریافت کند.

به گزارش ایسنا به نقل از تک‌کرانچ، شرکت آمریکایی «کروماکد» برای ارائه یک فناوری که بتواند ظرفیت آزمایش «واکنش زنجیره‌ای پلیمراز» (PCR) را برای شناسایی افراد مبتلا به کووید۱۹ و بیماری‌های دیگر افزایش دهد، بودجه جدیدی را از شرکت سرمایه‌گذاری Adjuvant Capital که به بیل گیتس تعلق دارد، جذب کرده است.

الکس دیکینسون بنیانگذار و رییس کروماکد گفت: ما قصد داریم راه‌حل خوبی برای فضایی با منابع محدود ارائه دهیم.

آدیتیا راجاگوپال، دانشجوی فارغ‌التحصیل «موسسه فناوری کالیفرنیا» و مبدع این فناوری است که سابقه کار در گوگل را نیز در کارنامه خود دارد.

این فناوری موسوم به HDPCR، یک ابزار تشخیصی است که از الگوریتم‌ها و فناوری‌های حسی جدید برای افزایش اهدافی که قابلیت ارزیابی دارند، استفاده می‌کند. HDPCR از تقویت سیگنال استفاده می‌کند تا به شناسایی اهداف متفاوت بپردازد و آنها را با استفاده از رنگ‌های متفاوت، رمزگذاری کند. شاید استفاده از این فناوری برای شناسایی افراد مبتلا به کووید۱۹، بتواند ظرفیت آزمایش را تا سه برابر گسترش دهد.

دیکینسون ادامه داد: با کمک این فناوری می‌توان ۹۶ آزمایش را به صورت همزمان انجام داد. به این ترتیب، آزمایشگاه‌ها با کمک این فناوری می‌توانند به جای ۳۲ نفر، آزمایش ۹۶ نفر را به صورت همزمان انجام دهند.

یکی از دیگر توانایی‌های قابل توجه HDPCR، شناسایی بیماری‌های دیگری علاوه بر کووید۱۹ است. دیکینسون اضافه کرد: ما در حال برنامه‌ریزی این آزمایش برای پاییز هستیم تا علاوه بر کووید۱۹، بیماری‌هایی مانند آنفلوآنزا را شناسایی کنیم.

این فناوری می‌تواند چندین پاتوژن را آزمایش کند و همین توانایی، پیامدهای مهمی برای ردیابی گسترش بیماری در کشورهایی با درآمد متوسط و کم به همراه خواهد داشت. دیکینسون گفت: برای نمونه، مشکل اینجاست که تب در آفریقا می‌تواند هم نشانه کووید۱۹ و هم نشانه تب دنگی باشد. پزشکان با کمک این فناوری جدید می‌توانند تفاوت میان این بیماری‌ها را تشخیص دهند.

نگاه

سونی و تحول ساختاری گسترده؛ نام و نحوه مدیریت کمپانی تغییر می‌کند

شرکت ژاپنی سونی تغییراتی را در ساختار سازمانی خود ایجاد می‌کند که شامل تغییر نام بخش‌های مختلف و همچنین جابه‌جایی تیم اجرایی آن می‌شود.

به گزارش دیجیاتو، به گفته سونی، این تغییرات در ۱۲ فروردین ۱۴۰۰ اعمال می‌شوند و شرکت سونی با نام جدید Sony Group Corporation به کار خود ادامه می‌دهد تا روی نقش خود به عنوان مرکز فرماندهی گروه سونی تمرکز کند. در همین زمان Sony Electronics Corporation که در زمینه تجارت الکترونیکی این شرکت ژاپنی فعالیت می‌کند، از نام Sony Corporation استفاده خواهد کرد. جلسه مربوط به این تغییر نام‌ها در تاریخ ششم تیر ماه با حضور سهامداران برگزار خواهد شد.

سونی درباره این تغییرات اعلام کرد: تجارت الکترونیک سونی تلاش خواهد کرد تا به معرفی محصولات و خدماتی که بالاترین سطح را در اختیار تمام افراد از طریق فناوری‌های صوتی، تصویری و ارتباطی قرار می‌دهد، ادامه دهد. برای چالش‌ها در زمینه کسب‌وکارهای جدید مانند راه‌حل‌های از راه دور که ارتباط مردم را به همراه دارد یا کارهایی که مردم از راه دور انجام می‌دهد و همچنین حوزه‌های پزشکی، چشم‌انداز بلندمدتی خواهیم داشت.

این شرکت ژاپنی همچنین اعلام کرده که به خرید سهام سرویس‌های مالی Sony Financial Holdings ادامه می‌دهد تا بتواند آن را تبدیل به زیرمجموعه خود کند. در حال حاضر این برند ۶۵ درصد از سهام سرویس‌های مالی را در اختیار خود دارد. این کمپانی تصمیم دارد با این کار، از استراتژی‌های بهینه برای هر کسب‌وکار خود استفاده کند.

علاوه بر تغییر نام، این شرکت خبر از تغییرات در ساختار اجرایی خود نیز داده. در همین راستا هریک از تجارت‌های اصلی آن شامل بازی و سرویس‌های شبکه، موسیقی، تصویر و سرویس‌های مالی ساختار اجرایی جداگانه‌ای خواهند داشت و افرادی که هم اکنون آنها را مدیریت می‌کنند، از آوریل ۲۰۲۱ به عنوان مدیر به کار خود ادامه خواهند داد.

تجارت‌های الکترونیکی این شرکت شامل راه‌حل‌های تصویربرداری و سنجش نیز ساختارهای اجرایی برای هر تجارت خود ایجاد می‌کنند. به گفته این برند، تیم اجرایی Sony Group Corporation از روسای دفاتر مرکزی و شرکت‌های اصلی آن تشکیل می‌شود. در راستای این تغییرات، مدیرعامل و رییس کنونی سونی، کنیچیرو یوشیدا به عنوان رییس هیات‌مدیره به کار خود ادامه می‌دهد.

مدیر ارشد مالی کنونی این برند، هیروکی توتوکی تغییر مقام پیدا خواهد کرد و به عنوان معاونت ریاست اجرایی به کار خود ادامه می‌دهد. Shigeki Ishizuka، مسوول محصولات الکترونیکی و کسب‌وکار راه‌حل‌ها و ابزارهای ذخیره‌سازی به عنوان نایب رییس هیات‌مدیره به کار خود ادامه خواهد داد. در نهایت معاون اجرایی سونی و همچنین رییس بخش موسیقی سونی در ژاپن، Michinori Mizuno در تاریخ ۶ تیر بازنشسته خواهد شد.

این شرکت قصد دارد روی بخش سنسورهای تصویربرداری تمرکز کند و با استفاده از راه‌حل‌های هوش مصنوعی در این بخش به نوآوری‌های خود ادامه دهد تا به سهم بیشتری از بازار دست پیدا کند.

سایبری

حمله فیشینگ به اسم رجیستری و همتا



اگر پیامکی با این مضمون که «تلفن همراه شما رجیستر نشده و به زودی شبکه آن قطع می‌شود» دریافت کردید، روی لینک موجود در پیامک کلیک نکنید و برای اقدامات مربوط به رجیستری، تنها به آدرس‌های معتبر مراجعه کنید.

به گزارش ایسنا، طرح رجیستری یا شناسنامه‌دار کردن تجهیزات سیم‌کارت‌خور از همان زمان که به عنوان راهی برای مبارزه با قاچاق مطرح شد، با چالش‌هایی همراه بود. در اولین تجربه این طرح که برمبنای IMEI گوشی‌ها بود، این کد قابل جعل بود و به همین دلیل در جدیدترین اجرای رجیستری، تلاش شد با ترکیب دو شناسه گوشی و سیم‌کارت به صورت همزمان، از شکست دوباره این طرح جلوگیری شود.

بر این اساس با اجرای طرح رجیستری یکی از اقداماتی که لازم است قبل از خرید تلفن همراه توسط شخص خریدار انجام شود، استعلام اصالت تلفن همراه است. استعلام اصالت تلفن همراه به‌منظور بررسی قانونی بودن، نو یا دست دوم بودن، مشخصات فنی دستگاه، اطلاعات نشان‌تجاری، مدل، شرکت گارانتی‌کننده و نظایر آن انجام می‌شود.

مشتریان می‌توانند قبل از خرید تلفن همراه، با پیامک کردن شناسه ۱۵ رقمی IMEI (که روی جعبه تلفن همراه درج شده است) به شماره ۷۷۷۷، اصالت تلفن همراه را استعلام کنند. به طور کلی انجام فرآیند استعلام اصالت از طریق درگاه‌های ارتباطی سامانه همتا امکان‌پذیر است که این درگاه‌ها شامل سامانه پیامکی ۷۷۷۷، کد دستوری #۷۷۷۷*، اپلیکیشن همتا و وب‌سایت اینترنتی همتا به نشانی hamta.ntsw.ir می‌شود.

در این میان همواره سودجویان از روش‌هایی برای سوءاستفاده از ناآگاهی کاربران و خریداران گوشی استفاده می‌کنند. یکی از این روش‌ها، ارسال پیامک به اسم همتا و با این عنوان است که تلفن همراه شما رجیستر نشده و به زودی شبکه آن قطع می‌شود و جهت جلوگیری، لازم است کد IMEI تلفن خود را ثبت کنید. در این پیامک حتی آدرسی هم آمده که از شما می‌خواهد روی آن لینک کلیک کرده و کد دستگاه خود را آنجا ثبت کنید.

اما باید توجه داشته باشید که در وهله اول، آدرس سایت همتا hamta.ntsw.ir است و هر آدرس دیگری که به هر نحو برای شما ارسال شده، مربوط به سامانه رجیستری و سازمان تنظیم مقررات و ارتباطات رادیویی نیست. دیگر اینکه حتی با کلیک کردن روی لینکی که در این پیامک آمده، با صفحه تارنماهای فیلترشده مواجه می‌شوید که دلیل دیگری است برای اینکه نشان دهد این لینک، مربوط به دستگاه‌های دولتی و طرح رجیستری نیست.

اما با توجه به اینکه این روزها برخی افراد به دلیل استفاده از سایت‌ها و شبکه‌های اجتماعی فیلترشده، از فیلترشکن استفاده می‌کنند که کارشناسان هم بارها نسبت به استفاده از فیلترشکن‌ها و خطرات آنها هشدار داده‌اند، این احتمال وجود دارد که با کلیک کردن روی این لینک و وارد کردن اطلاعاتی مانند کد گوشی بتواند از اطلاعات شما سوءاستفاده کند.

بنابراین همان‌طور که بارها هشدار داده شده، هنگام دریافت پیامک‌هایی که دارای لینک است، حتما دقت کنید و تا جایی که امکان دارد روی لینکی که در پیامک آمده کلیک نکنید و خودتان آدرس سایت مورد نظر را جست‌وجو کرده و وارد شوید تا گرفتار کلاهبرداری‌هایی از این دست که می‌توان آن را نمونه‌ای از حملات فیشینگ دانست، نشوید.

کلاهبرداران با راه‌اندازی سایت‌های جعلی که شبیه به سایت‌های اصلی است، به ربودن اطلاعات افراد، اغلب برای سوءاستفاده‌های مالی اقدام می‌کنند. در این شیوه که اصطلاحاً به فیشینگ معروف است، از طریق اطلاعات واردشده توسط کاربران در صفحات جعلی حساب‌های بانکی قربانیان خالی می‌شود. اگر بخواهیم در برابر تهدیدات سایبری ایمن باشیم، باید موارد امنیتی را رعایت کنیم، هر ایمیلی را باز نکرده و روی هر لینکی کلیک نکنیم، آدرس سایت‌ها را دقیق چک کنیم که همان آدرس مورد نظر باشد.

ذره‌بین

معاون امور صنایع وزارت صنعت، معدن و تجارت:

واردات بدون محدودیت مواد اولیه تولید

«جهان‌صنعت»- معاون امور صنایع وزارت صنعت، معدن و تجارت گفت: محدودیتی برای واردات مواد اولیه مورد نیاز صنعتگران در صورتی که در کشور قابلیت تولید نداشته باشد، وجود ندارد.

مهدی صادقی نیارکی در نشست مشترک با سندیکای تولیدکنندگان کاغذ و مقوا، مدیریت واردات را یکی از مهم‌ترین برنامه‌های وزارت صنعت در سال جاری عنوان کرد و گفت: واردات محصولات مشابه داخلی در صورت تولید در کشور به میزان نیاز مصرف داخلی با محدودیت‌هایی روبه‌رو است، به طوری که در سال گذشته واردات بیش از یک‌هزار و ۵۰۰ ردیف تعرفه ممنوع اعلام شده بود.

معاون امور صنایع وزارت صنعت درخصوص تخصیص ارز مورد نیاز برای واردات مواد اولیه مورد نیاز صنعت کاغذ و مقوا، خاطرنشان کرد: پیگیر تسریع در تخصیص ارز به صنعتگران هستیم و امیدواریم بانک مرکزی در اسرع‌وقت نسبت به افزایش تخصیص ارز به بخش‌های مختلف صنعتی اقدام کند.

در ۲ ماه ابتدای سال محقق شد

تولید ۱۱۲ هزار دستگاه خودرو

«جهان‌صنعت»- آمار روزانه و تجمعی تولید و تحویل خودرو از ابتدای امسال، توسط شرکت‌های خودروسازی ایران‌خودرو و سایپا اعلام شد.

بنابر این گزارش از ابتدای سال ۹۹ تاکنون دو شرکت بزرگ خودروسازی کشور بیش از ۱۱۲ هزار و ۴۸۹ دستگاه خودرو تولید و ۷۷ هزار و ۷۰۴ دستگاه را در قالب تعهدات جاری و معوق تحویل مشتریان خود داده‌اند.

از ابتدای امسال کل تولید تجمعی شرکت ایران‌خودرو ۶۲ هزار و ۳۵۰ دستگاه بوده و در قالب تعهدات معوق، جاری و فوری در مجموع ۲۸ هزار ۲۱۵ دستگاه خودرو روانه بازار کرده است.همچنین کل تولید تجمعی شرکت سایپا نیز از ابتدای سال امسال، ۵۰ هزار و ۱۳۹ دستگاه بوده و در قالب تعهدات معوق، جاری و فوری در مجموع ۴۹ هزار ۴۸۹ دستگاه خودرو تحویل مشتریان خود کرده است.

در این گزارش آمده است؛ تولید روزانه ۲۹ اردیبهشت ماه در دو شرکت ایران‌خودرو و سایپا مجموعا سه هزار و ۷۱۹ دستگاه خودرو و تحویل دو شرکت دو هزار و ۴۰۲ دستگاه بوده است.ایران‌خودرو ۲۹ اردیبهشت ماه امسال، دو هزار و ۴۹ دستگاه خودرو تولید و هزار و ۴۹ دستگاه را در قالب تعهدات معوق، جاری و فوری تحویل مشتریان کرده و آمار شرکت سایپا نیز در این روز هزار و ۶۷۰ دستگاه بوده و در مجموع هزار و ۳۵۳ دستگاه خودرو را روانه بازار کرده است.

دبیر انجمن خودروسازان:

واردات کامیون‌های کارکرده به صلاح کشور نیست

ایرنا-دبیر انجمن خودروسازان ایران گفت:واردات کامیون‌های کارکرده اقتصادی نبوده و به صلاح کشور نیست.احمد نعمت‌بخش افزود: مطابق بندی از قانون برنامه پنجم توسعه کشور، شرکت‌های حمل‌ونقلی می‌توانند به منظور نوسازی ناوگان خود خودروهای کامل تا سه سال کارکرد را وارد کنند.

به گفته‌این مقام صنفی، کامیون‌های کارکرده در اتحادیه اروپا خودمالک نیستند، بلکه در اختیار و مالکیت شرکت‌های حمل‌ونقلی هستند که به‌صورت سه شیفته از آنها کار کشیده می‌شود.نعمت‌بخش ادامه داد: به همین دلیل، این خودروها پیمایش بالایی داشته، قطعات یدکی آنها نیازمند تعویض بوده و در مجموع خرید آنها به صرفه نیست.وی اضافه کرد: علاوه بر این، این خودروها باید از خدمات پس از فروش برخوردار بوده و تاییدیه سازمان ملی استاندارد ایران را اخذ کنند، اما ثابت کردن و اخذ همین استانداردها برای مالکان خودروها بسیار هزینه‌بر خواهد بود.

به گزارش ایرنا، سازمان راهداری و حمل‌ونقل جاده‌ای در راستای فعالیت‌های متنوع خود برای نوسازی ناوگان باری کشور و استفاده از همه ظرفیت‌های قانونی مندرج در قوانین احکام دائمی توسعه، در نظر دارد به منظور تسریع در انجام روند نوسازی و براساس ماده (۳۰) قانون احکام دائمی برنامه کشور از تاریخ سوم خرداد امسال از متقاضیان ورود خودروهای سنگین تا سه سال ساخت در آدرس اینترنتی خود (www.rmto.ir) بخش نوسازی و توسعه ناوگان ثبت‌نام کند.

رییس کمیسیون صنایع و معادن مجلس پیشنهاد داد

ارائه بُن کارت خرید، کلید عبور از افزایش قیمت‌ها

خانه‌ملت-رییس کمیسیون صنایع و معادن مجلس معتقد است دولت باید به جای پرداخت یارانه، بن خرید کالاهای اساسی به اقشار آسیب‌پذیر تحویل دهد.

عزیز اکبریان رییس کمیسیون صنایع و معادن مجلس درباره افزایش قیمت کالاهای اساسی، گفت: از آنجایی که براساس اعلام وزارت صنعت، معدن و تجارت مواد غذایی به میزان کافی در کشور موجود است، مشکل اصلی کشور در گرانی‌های اخیر را باید نحوه توزیع کالاها دانست.نماینده مردم کرج در مجلس شورای اسلامی افزود: با توجه به شرایط موجود مانند رشد حقوق‌ها، مالیات و... در صورتی که تمهیدات لازم برای افزایش متناسب قیمت‌ها صورت نگیرد، کارخانه‌ها ورشکسته شده و تعطیل می‌شوند، در واقع قیمت کالاها در شرایط کنونی شمشیر دولبه است؛ نه می‌توان به کارفرما امر کرد که همزمان با افزایش ۲۰ درصدی حقوق و مالیات، قیمت‌ها را ثابت باقی بماند و نه به مصرف‌کننده بار مضاعفی تحمیل کرد.وی با بیان اینکه دولت باید با استفاده از مکانیسم‌های مناسب مانند ارائه بسته‌های حمایتی از اقشار آسیب‌پذیر حمایت کند، ادامه داد: در دنیا به افراد کم‌درآمد، بُن خرید داده می‌شود تا از فروشگاه‌های خاص نیازهای اساسی خود را خریداری کنند. این در حالی است که در ایران وجه نقد به مردم داده می‌شود که مردم از آن برای تسویه بدهی خود استفاده می‌کنند. رییس کمیسیون صنایع و معادن مجلس اضافه کرد: باید به جای پرداخت یارانه، این اعتبارات به صورت هدفمند در اختیار خانواده‌ها قرار می‌گرفت تا معیشت خانوارها ارتقا یابد.

سرپرست وزارت صنعت، معدن و تجارت تاکید کرد

اعطای تسهیلات بر مبنای میزان داخلی‌سازی صنایع

«جهان‌صنعت»- سرپرست وزارت صمت تقویت و تعمیق ساخت داخل را یکی از راهبردهای اصلی این وزارتخانه دانست و گفت: با توجه به این اولویت، داخلی‌سازی ملاک اعطای تسهیلات به صنعتگران خواهد شد.

حسین مدرس‌خیابانی در جلسه پیگیری نهضت داخلی‌سازی با تشریح راهبردهای چهارگانه وزارت صنعت، معدن و تجارت در حوزه «جهش تولید»، «تعمیق و تقویت ساخت داخلی»، «توسعه صادرات و کنترل واردات» و «مدیریت و تنظیم بازار» با تاکید بر اینکه صندوق حمایت از ساخت داخل در وزارت صنعت، معدن و تجارت ایجاد می‌شود. گفت: رویکرد اصلی وزارت صنعت، معدن و تجارت در حوزه تولید، توجه حداکثری به توان سازندگان داخلی و عمق‌بخشی به ساخت داخلی قطعات است، به نحوی که هر قطعه‌ای که قابلیت تولید در داخل بنگاه‌های تولیدی ایران را داشته باشد، اجازه واردات نخواهد داشت.

وی افزود: وزارت صنعت، معدن و تجارت مجموعه‌ای از حمایت‌ها را برای تقویت و تعمیق ساخت داخلی قطعات در نظر گرفته که بر اساس آن، علاوه بر راه‌اندازی میزهای داخلی‌سازی در صنایع مختلف، تلاش شده تا بانک اطلاعاتی از سازندگان داخلی قطعات ایجاد شود تا بتوان فهرست تولیدکنندگان داخلی را برای همکاری با متقاضیان در صنایع مختلف تبادل کرد.

مدرس‌خیابانی تصریح کرد: در عین حال، صندوق حمایت از ساخت داخل نیز به زودی در وزارت صنعت، معدن و تجارت ایجاد می‌شود که بر مبنای آن هرگونه



تسهیلاتی که قرار است در قالب حمایت از صنایع به بخش‌های مختلف صنعتی ارائه شود، منوط به داخلی‌سازی است.

وی برگزاری میزهای ساخت داخل در ۳۱ استان کشور را یکی از دستورکارهای وزارت صنعت، معدن و تجارت عنوان و خاطرنشان کرد: شرکت‌های دانش‌بنیان می‌توانند در قالب این میزهای داخلی‌سازی، نقش‌آفرینی کرده و بخشی از طرح‌های خود را متناسب با نیاز صنایع مختلف، تجاری‌سازی کنند.

سرپرست وزارت صنعت، معدن و تجارت گفت: برنامه ساخت داخل و عملکرد مرتبط با اهداف آن، به صورت هفتگی از سوی معاونت امور صنایع وزارت صنعت مورد پیگیری واقع می‌شود و بر این اساس به تناسب نیازی که صنایع مختلف کشور دارند، سازندگان داخلی توانمند پای کار آمده و سفارشات ثبت‌شده از سوی متقاضیان در بخش‌های مختلف صنعتی را پاسخ می‌دهند.

وی اظهار داشت: ممنوعیت واردات کالاها و قطعات دارای مشابه داخلی، یکی از دستورکارهای جدی وزارت صنعت، معدن و تجارت است که بر این اساس، ثبت‌سفارش تمامی قطعات و اقلام و تجهیزات صنعتی دارای مشابه ساخت داخلی، ممنوع است.

مدرس‌خیابانی تاکید کرد: شهرک‌های صنعتی نیز موظف شده‌اند تا نمایشگاه‌هایی را برای عرضه مستقیم کالاهایی که ساخت داخلی شده‌اند، در تمامی شهرک‌ها و نواحی صنعتی راه‌اندازی کرده و زمینه را برای معرفی و انعقاد قرارداد میان سازندگان و متقاضیان کالاها و قطعات تولید داخلی فراهم آورند.

وی معتقد است که امروز داخلی‌سازی به اندازه افتتاح طرح‌ها و پروژه‌های بزرگ ملی، برای کشور اهمیت دارد و بر این اساس تمامی دستگاه‌ها و سازمان‌های تابعه وزارت صنعت، معدن و تجارت به عنوان دستگاه پشتیبان و نهادهای عمومی همچون صنایع دفاع، ستاد اجرایی فرمان حضرت امام(ره)، بنیاد مستضعفان، قرارگاه خاتم‌الانبیا و آستان قدس رضوی با توجه به امکاناتی که در اختیار دارند، وارد پروسه داخلی‌سازی قطعات شده و نهضت داخلی‌سازی قطعات را تکمیل می‌کنند.

مدرس‌خیابانی خواستار افزایش کیفیت قطعات تولیدی از سوی سازندگان داخلی شد و گفت: به موازات حمایت همه‌جانبه و تمام‌قدی که دولت از ساخت داخلی کالاها و تجهیزات مورد نیاز بخش‌های مختلف صنعتی دارد، از سازندگان داخلی نیز انتظار می‌رود با تمام توان، نسبت به افزایش کیفیت اقدام کنند؛ ضمن اینکه سازمان ملی استاندارد نیز کیفیت قطعات داخلی را پایش می‌کند.

رونق تولید

بررسی رانت ۳۰ هزار میلیاردتومانی صنعت خودرو

غارت بیت‌المال



گروه صنعت- مجلس شورای اسلامی در واپسین روزهای کاری خود به صنعت خودرو ورود کرد و با ارائه گزارشی از رانت و فساد گسترده و سیستماتیک گسترده در این صنعت خبر داد. در واقع نمایندگان مجلس در حالی موانع و مشکلات صنعت خودرو را ناشی از ضعف سیاستگذاری‌های کلان صنعتی، تضاد بین مالکیت و مدیریت، بنگاه‌داری خودروسازان، مصنوعی بودن نرخ ارز، تحریم‌ها و محدودیت‌های بین‌المللی و ایجاد رانت سیستماتیک عنوان کرده که در چند روز گذشته پرونده فساد ۳۲۰۰ میلیارد تومانی گروه خودروسازی سایپا که با مشارکت مدیرعامل و دو تن از نمایندگان مجلس رخ داده و به صدور حکم حبس و اعدام برای متهمان منجر شده با بازتاب‌های زیادی همراه شده؛ اگرچه اقدام قوه قضاییه در برخورد با فساد موج جدیدی از امید را برای مصرف‌کنندگان بازار خودرو در پی داشته اما به اعتقاد کارشناسان تنها تمرکز بر عاملان کف بازار و صدور حکم اعدام تا زمانی که ساختار این صنعت زمینه رانت را فراهم می‌کند نمی‌تواند بازدارنده باشد؛ چراکه به تفکر عامه پرونده‌های اینچنینی نشانگر بخشی از فساد سیستم است که بروز یافته و باید فساد در نطفه خفه شود. به گفته تحلیلگران برای جلوگیری از تکرار چنین پرونده‌هایی و عدم زایندهی خودروسازان باید از سویی نسبت به جلوگیری از وضع قوانین رانت‌زا اقدام کرد و از سوی دیگر علاوه بر نظارت اعطای اختیارات نامحدود متوقف شود.

■ علل نارکارآمدی خودروسازان کشور

در روزهای پایانی کار مجلس شورای اسلامی، گزارش تحقیق و تفحصی از عملکرد دو خودروساز بزرگ کشور در دستور کار صحن علنی مجلس قرار گرفت. این گزارش شامل مواردی ازجمله بررسی علل زیان‌دهی شرکت‌های خودروساز، برنامه‌های تولید خودرو با قیمت مناسب و سطح کیفی استاندارد، فرآیند انتصابات خصوصاً در هیات‌مدیره و مدیران عامل شرکت‌های خودروسازی و شرکت‌های تابعه، بررسی فرآیندهای تایید کیفی مواد و قطعات و محصول نهایی با توجه به استانداردهای تعریف شده، بررسی فرآیندهای فروش و خدمات پس از فروش خودروسازان و علل نارضایتی مردم از آن، فرآیندهای مرتبط با تامین قطعات و مواد و فرآیندهای مالی موجود، دخالت خودروسازان در امور صنفی و در نهایت وضعیت واردات و تخلفات موجود بود.

ضعف سیاستگذاری‌های کلان صنعتی، تضاد بین مالکیت و مدیریت، بنگاه‌داری خودروسازان، مصنوعی‌بودن نرخ ارز، تحریم‌ها و محدودیت‌های بین‌المللی و ایجاد رانت سیستماتیک از تفاوت نرخ فروش خودرو با قیمت کارخانه و بازار آزاد ازجمله مهم‌ترین مشکلات مطرح شده در این صنعت است.

در این گزارش مجلس، رانت حاصل از قیمت‌گذاری دستوری را حدود ۳۰ هزار میلیارد تومان و «از جیب مصرف‌کنندگان و خودروسازان» و به نفع «دلالان و افراد دارای امتیاز ویژه» دانسته است. علاوه بر آن امضاهای مدیران ارشد برای واگذاری (VIP)، فرصتی طلایی را برای «افراد سفارش‌شده توسط متنفذان» ایجاد کرده است. طبق گزارش تحقیق و تفحص مجلس، رانت ناشی از قیمت‌گذاری دستوری و فروش به افراد خاص و سفارش‌شده «در خودروی پراید، رقمی در حدود ۳۰ میلیون تومان» است.

این در حالی است که بر اساس گزارش موجود، به‌عنوان مثال فردی با یک کارت بانکی مشخص در سال ۱۳۹۷ اقدام به خرید ۳۲۵ خودرو کرده است. از آن سو خودروسازان نیز دلیل عمده زیان خود را طی دو سال گذشته عدم عدیل قیمت‌ها اعلام کرده‌اند. در این وضعیت امضاهای مدیران ارشد دو شرکت خودروساز بابت واگذاری خودروها به صورت دستوری موجب ایجاد فرصت برای افراد سفارش شده توسط متنفذین شده است.

به گفته هیات تحقیق و تفحص، نصف فروش نمایندگی‌ها، توسط کارکنان خریداری می‌شود! گزارش مجلس اذعان دارد که بعضی قطعه‌سازان، خودروساز را مجبور به واردات فولاد باکیفیت می‌کنند. فولاد وارداتی توسط قطعه‌ساز در بازار فروخته شده و تولید قطعات با فولاد کم کیفیت ادامه پیدا می‌کند.

در این شرایط هم دولت و سازمان بازرسی با اجبار خودروسازان به فروش فوری، پیش‌فروش و قیمت‌گذاری دستوری اشتباه، موجبات فشار بر خودروسازان را فراهم کردند که نتیجه آن زیان ۳۰ هزار میلیارد تومانی دو خودروساز بزرگ بوده است. عدم رعایت عدالت در فروش و سهم‌دهی بیشتر به برخی نمایندگی‌های خاص در فروش‌های سبدی و بعضاً با اقساط کم‌بهره سبب توزیع رانت بین این نمایندگی‌ها شده است به‌نحوی که ۲۰ نمایندگی اول ایران‌خودرو سهم حدود ۱۶ درصدی از کل فروش محصولات این گروه را برعهده داشته‌اند.

■ خودروسازان درگیر فساد و سوءمدیریت



حسن کریمی‌سنجری، کارشناس صنعت خودرو درخصوص گزارش مرکز پژوهش‌های مجلس در زمینه رخنه فساد در صنعت خودروی کشور و نتیجه‌بخش بودن اخذ تصمیماتی همچون اعدام اخلالگران در این بازار به «جهان‌صنعت» گفت: فساد در هرجایی حاصل یک اتفاق و عملکردی کوتاه‌مدت نیست بلکه از یک نقطه آغاز شده و به‌مرور پیشرفت کرده و به اوج خود می‌رسد و تازه در این زمان که فساد عمق پیدا می‌کند و به‌نوعی کار از کار می‌گذرد دیده می‌شود. سپس زمانی که فساد به حد وخامت رسید سیستم قضایی کشور به موضوع ورود پیدا کرده و با عاملان آن برخورد می‌کند و انتظار دارند به این ترتیب فساد از میان رود، اما چنین نمی‌شود چراکه این برخورد با شاخه‌های فساد بوده و اقدامی در زمینه ریشه‌کنی و برخورد با عاملان وضع قوانین فسادزا و ایجاد ساختار رانت‌زا نمی‌شود.

وی افزود: در حال حاضر نیز در حالی که دم از مقابله با رانت و فساد در صنعت خودرو می‌زنند اما همچنان وضع قوانین جدید در این حوزه همگی فسادزا هستند. در واقع فروش خودرو به صورت قرعه‌کشی و الزام مراجعه به نمایندگی ظرف مدت سه ماه برای تمدید گارانتی از جمله قوانین رانت‌زا هستند چراکه صاحبان خودرو برای جلوگیری از ابطال به نمایندگی‌های مجاز مراجعه کرده و طبیعتاً با پرداخت پول می‌توانند برگه گارانتی خود را مهر کنند.

این کارشناس بازار خودرو نطفه این مفسده‌ها را در قانونگذاری رانتی و اختیارات بی‌حد مدیران کشور دانست و گفت: برای جلوگیری از هرگونه فسادی باید از این نحوه قانونگذاری رانت‌زا پرهیز کرد. در واقع باید در مرحله قانونگذاری محکم عمل کرد و نظارتی دقیق صورت گیرد به‌جای آنکه مسیر رانت را باز گذاشته و بعد در کف بازار بگیر و ببند راه بیندازیم.

وی ادامه داد: زمانی که تصمیمات مهم اقتصادی مملکت در اتاقی دربسته و توسط افراد خاصی وضع می‌شود و اختیاراتی تام به وزیر، معاون وزیر و مدیران بنگاه‌های بزرگ همچون شرکت‌های خودرویی و... داده می‌شود طبیعی است که چنین فساد و رانتی در شرکت‌ها ایجاد شود. نمونه این امر تنها مختص خودروسازان نبوده و نمونه بارز دیگر وضع قوانین رانت‌زا تخصیص ارز ۴۲۰۰ تومانی بود. کریمی در ادامه به حکم اعدام زن و شوهر اخلالگر در بازار خودرو اشاره کرد و گفت: فارغ از بحث قضایی ماجرا، اعدام این دو نفر باعث آرامش ذهنی مردم نمی‌شود چراکه عموم جامعه معتقدند این روزنه در بدنه خودروسازی دولتی کشور نمود کوچکی از اختلاس‌های این صنعت بوده که هرگز نیز کشف نمی‌شوند. در واقع فساد در کشور عمیق‌تر از آن است که بشود با اعدام دو نفر آن را ریشه‌کن کرد.

وی افزود: تجربه چندین و چندساله شرکت‌های بزرگ دولتی خودرویی کشور نشان می‌دهد که تمام مدیران این شرکت‌ها دچار سوءمدیریت شده‌اند یا به‌دنبال فساد رفته‌اند. در واقع از سویی سیستم فسادزا بوده و ازسوی دیگر عدم وجود نظارت بر عملکرد مدیرعامل و رییس هیات‌مدیره زمینه فساد را باز گذاشته است.

کریمی گفت: اگر وزارت صنعت، معدن و تجارت شایستگی انتخاب مدیر کارآمد و شایسته را ندارد از انتصاب در این بنگاه‌ها بپرهیزد یا سازوکار دقیق‌تری برای تایید صلاحیت مدیران در نظر گرفته شود. همچنین اختیارات مدیران محدود شده و به طور مرتب عملکرد آنها مورد نظارت قرار گیرد.

این کارشناس صنعت خودرو در خصوص تعیین مدیر از سوی دولت برای شرکت‌های خودروسازی که از لحاظ قانونی خصوصی هستند گفت: واقعیت آن است که خودروسازی‌های کشور خصوصی نیستند و بیان این موضوع که دولت سهمی کمتر از ۲۰ درصد در هریک از دو خودروساز بزرگ کشور دارد در واقع فریب اذهان عمومی است.

کریمی پیش‌شرط‌های اصلاح ساختار رانت‌زا در صنعت خودرو را دست کشیدن از وضع قوانین رانت‌زا، کاهش قدرت اختیارات مدیران و ایجاد سیستم نظارتی بر عملکرد مدیران این شرکت‌ها دانست.

وی افزود: دولت در یک مقطعی حدود ۲۰ سال قبل به خودروسازان دستور داد که شرکت سرمایه‌گذاری و تعاونی را تشکیل دهند و در سال‌های بعد در راستای خصوصی‌سازی سهام خودروسازان را به این شرکت‌های واگذار کرد. این اتفاق خصوصی‌سازی نبود و تنها انتقال سهام دولت به شرکت‌های زیرمجموعه شرکت مادر صورت گرفت. درحال حاضر نیز برای خصوصی‌سازی باید ابتدا به سراغ واگذاری این شرکت‌های زیرمجموعه رفت.

کریمی گفت: در حال حاضر و در اقتصاد ورشکسته کشور بخش خصوصی واقعی وجود ندارد که خواهان سهام این خودروسازان باشد و توان مالی برای خرید آنها را داشته باشد. بنگاه‌های کوچک خصوصی همچون قطعه‌سازان نیز در کار خود مانده‌اند و طبیعتاً از پس مدیریت این شرکت‌های خودروسازی برنمی‌آیند.

کریمی در ادامه گفت: زمانی که برای کنترل بازار خودرو پیشنهاد قرعه‌کشی می‌دهند باید منتظر استمرار رانت و فساد در این صنعت باشیم در حالی که راه‌حل درست برای حل مشکلات این بازار رفع موانع تولید، افزایش عرضه و آزادسازی قیمت‌گذاری است.

وی ادامه داد: هرچند که سیاست‌های کشور نه‌تنها تسهیل‌کننده تولید نبوده که مانعی بزرگ بر سر راه تولید نیز هست. از ابتدای سال جاری عنوان شده که دیگر به شرکت‌های خودرویی ارز نیمایی تعلق نمی‌گیرد و خودروسازان باید ارز خود را به صورت آزاد تامین کنند. در کشوری که ارز آزاد وجود ندارد، این قوانین دست و پاگیر تنها باعث کاهش تولید می‌شود. همچنین علاوه بر این مورد سایر قوانین ترخیص گمرک نیز مانعی بر سر راه تولید است و با این شرایط نمی‌توان انتظار داشت که در سال جاری سطح تولید خودروسازان افزایش پیدا کند و بازار به آرامش برسد.

خودرو

در پی تصاویر خودروهای دپوشده در پارکینگ‌های ۲ خودروساز

توپ به زمین کاتالیست افتاد



«جهان‌صنعت»- انتشار تصاویری از خودروهای دپوشده در پارکینگ‌های دو تولیدکننده بزرگ کشور در فضای مجازی مجدداً با واکنش‌های مختلفی همراه شد به‌گونه‌ای که شائبه عدم تمایل خودروسازان برای بازگشت آرامش به بازار با اتکا بر سیستم عرضه قطره‌چکانی تقویت شده است. موضوعی که مدیرعامل ایران‌خودرو بروز انباشت محصولات را نتیجه مشکلات شماره‌گذاری و تامین ارز قطعات عنوان کرده و از رفع مشکلات و احتمالا توزیع بیش از ۱۲ هزار خودرو در چند روز آینده برای تداوم روند کاهشی قیمت‌ها در بازار خبر داده است. البته به نظر می‌رسد این موضوع در گروه سایپا نیز وجود داشته به طوری که مسوولان این خودروسازی انگشت اتهامی خود را به سمت کمبود کاتالیست گرفته که با وجود برخورداری از دانش فنی، چالش واردات مواد اولیه امکان تولید و در نهایت تکمیل خودروها را فراهم نکرده است.

فرشاد مقیمی مدیرعامل خودروسازی ایران‌خودرو درباره آغاز پیش‌فروش‌های دو شرکت خودروسازی بیان کرد: مجموعه شورای رقابت در حال تدوین حوزه قیمت‌گذاری و سازمان حمایت از مصرف‌کنندگان و تولیدکنندگان و معاونت صنایع وزارت صمت در حال پیگیری موضوع مجوزهای پیش‌فروش هستند. ما هم در انتظار ابلاغ این دو موضوع به خودروسازها هستیم اما در این مدت تلاش کردیم زیرساخت‌های لازم برای انجام پیش‌فروش را فراهم کنیم که فرآیند تست و ارزیابی را می‌گذراند.

مقیمی درباره تصاویر منتسب به انبارهای خودروی این خودروسازی بیان کرد: مردم یقین داشته باشند که حتی اگر توان تحویل یک خودروی بیشتر را در روز داشته باشیم این کار را در دستور کار قرار خواهیم داد. تولید ما در سال ۹۸ با افزایش خوبی مواجه شد در حالی که خودروسازهای دنیا با چالش در تولید مواجه شده‌اند و این بدون شک حاصل تلاش مجموعه همکاران ما در مجموعه است. نسبت به دوره مشابه سال قبل در همین ایام حدود ۲۵ درصد رشد را تجربه کرده‌ایم به طوری که در اردیبهشت سال گذشته حدود ۳۴ هزار خودرو و تا ۳۰ اردیبهشت امسال بیش از ۴۵ هزار خودرو تولید کردیم. هدف ما از تولید عمل به تعهدات و تحویل معوقات قبلی است.

مدیرعامل ایران‌خودرو ادامه داد: در چند روز اخیر با مشکلی در بحث شماره‌گذاری مواجه شدیم که منجر به انباشت برخی خودروها در کارخانه شد که امیدوار هستیم حداکثر تا فردا برطرف شود، رفع این مشکل باعث تحویل یکباره بیش از ۱۲ هزار خودرو به بازار خواهد شد که تاثیر مناسبی در بحث قیمتی و کاهش معوقات دارد. در این صورت در هیچ‌یک از عکس‌های هوایی شرایط فوق را در پارکینگ‌ها نخواهید دید.

او تصریح کرد: موضوع دیگر هم تامین ارز و تامین قطعه بود که سرپرست وزارت صمت این مشکل را هم تا حدودی رفع کردند و مواردی که در تامین آنها وابستگی به خارج از کشور داشتیم و تامین شده و در گمرک جمهوری اسلامی ایران قرار دارد را به کارخانه رسانده و خودروهای باقی ماندن را به دست مردم برسانیم.

مقیمی ادامه داد: با حل این مشکلات در آینده‌ای نزدیک با حجم وسیعی از توزیع خودرو مواجه خواهیم شد که تاثیر زیادی بر کنترل قیمت‌ها خواهد داشت. این اقدامات را نباید جدا از هم ببینیم و مجموع اقدامات وزارت صمت، قوه قضاییه و سایر بخش‌ها می‌تواند بازار را به ثبات لازم برساند بخش عمده‌ای از این خودروها تنها یک قطعه کمبود دارند و مشکل خاصی ندارند که نیاز داشته و در گمرک جمهوری اسلامی ایران است.

■ کمبود کاتالیست در گروه سایپا

همچنین معاون برنامه‌ریزی جامع تولید گروه خودروسازی سایپا در خصوص خودروهای دپوشده در پارکینگ‌های سایپا گفت: خودروهای فوق کمبود قطعه دارند و امکان تجاری‌سازی و تحویل آنها به مشتریان وجود ندارد.

مسعود پروین اظهار کرد: گروه خودروسازی سایپا از اواخر نیمه اول سال ۹۸ و با اجرای سیستم «عبور مستقیم» محصولات خود را به صورت کامل تولید و روانه بازار کرد اما از اواخر سال گذشته و بر اثر شیوع ویروس کرونا در دنیا، تامین مواد اولیه برای همه قطعه‌سازان و به تبع آن تامین همه قطعات برای خودروسازان با مشکل روبه‌رو شد؛ به همین دلیل در ابتدای سال، تعدادی از تیراژ روزانه تولید خودرو با کمبود قطعه مواجه شده که با تلاش صورت گرفته قطعات مورد نیاز آنها در حال تامین و تکمیل شدن است.

پروین با بیان اینکه مشابه این شرایط را در نیمه نخست سال گذشته به‌دلیل محدودیت‌های بین‌المللی تجربه کردیم، افزود: در تابستان سال پیش نیز تصاویری از پارکینگ‌های خودروسازان منتشر شد که موضوع توسط نهادهای نظارتی مورد بازرسی و بررسی قرار گرفت و در نهایت با همت و تدبیر مدیریت ارشد و مجموعه همکاران سایپا در پاییز سال گذشته تمام خودروهای ناقص این شرکت تکمیل شد و تعداد آنها به صفر رسید.

وی افزود: ۹۲ درصد کمبود قطعات خودروهای ناقص فعلی در زمینه کاتالیست خودرو و مباحث زیست‌محیطی است و در این موضوع علاوه بر نقص در خودرو، سازمان‌های ذی‌ربط نیز مجوز تحویل این خودروها را صادر نمی‌کنند.

معاون برنامه‌ریزی جامع تولید سایپا ادامه داد: خودروسازان تولیدکننده کاتالیست نیستند اما دانش مهندسی و توان تولید کاتالیست در داخل کشور وجود دارد و قطعه‌سازان توانمند کشور در این زمینه مشکلی نداشته و ندارند، اما برای پوشش داخلی قطعه و تولید آن مواد اولیه آلی، معدنی و برخی فلزات گرانبها مورد نیاز است که در کشور وجود ندارد و زنجیره تامین صنعت خودرو ناگزیر از واردات این مواد معدنی خاص است، بنابراین هر زمان که شرایط واردات سخت می‌شود یا قیمت جهانی این مواد افزایش می‌یابد با کمبود شدید این قطعه در کشور مواجه می‌شویم.

سقف بورس کالا برای تمامی محصولات فولادی، سقف قیمت صادراتی ایران است

ضرورت برقراری عدالت در زنجیره فولاد



گروه معدن- بازار فولاد این روزها شرایط سختی را تجربه می‌کند. نرخ رقابتی در بین معاملات محصولات فولادی، روند افزایشی جدیدی را آغاز کرده است. وضعیت معاملات محصولات فولادی در حالی در بورس کالا ادامه دارد که مسوولان در تصمیم‌گیری‌های خود دچار سردرگمی هستند و نحوه قیمت‌گذاری در زنجیره فولاد به طور روشن، تعیین تکلیف نمی‌شود. این در حالی است که برخی از کارشناسان معتقدند این خود وزارت صمت است که موجب بی‌عدالتی در زنجیره فولاد و توزیع رانت و فساد در این حوزه شده است در حالی که اگر سمت‌وسوی تصمیم‌گیری‌ها تغییر کند، منافع این حوزه نصیب همه مردم خواهد شد. بر همین اساس مسوولان مرتبط با این حوزه از بخش دولتی گرفته تا بخش خصوصی این روزها در حال ارائه پیشنهادات خود هستند تا فعالان زنجیره فولاد به طور مشخص از پتانسیل‌های موجود در کشور در حوزه معدن بهره ببرند و در سایه خودتحریمی‌های داخلی قرار نگیرند.

بر همین اساس معاون امور معادن و صنایع معدنی وزارت صنعت گفت: در جلسه ستاد تنظیم بازار مصوب شد که قیمت محصولات فولادی در بورس کالا بالاتر از قیمت جهانی نباشد.

داریوش اسماعیلی در خصوص بررسی مسائل مرتبط با بازار فولاد در جلسه ستاد تنظیم بازار اظهار کرد: در این جلسه ضمن تاکید بر مصوبات قبلی و برخی اصلاحات و تکمیل مصوبات در این حوزه مصوبه قبلی مبنی بر اینکه تولیدکنندگان شمش ۶۰ درصد از تولید خود را در بورس عرضه کنند، مورد تاکید قرار گرفت.

وی با اعلام اینکه هر گونه فروش شمش فولادی در خارج از بورس ممنوع شده است، افزود: تولیدکنندگان، شمش فولادی خود را یا باید در بورس عرضه کنند یا نسبت به صادرات آن مبادرت ورزند و در صورت عدم عرضه منظم در بورس، معاونت معدنی می‌تواند محدودیت‌هایی را در صادرات و تامین مواد اولیه و معرفی به نهادهای نظارتی و سازمان تعزیرات حکومتی برای آنها ایجاد کند.معاون امور معادن و صنایع معدنی وزارت صمت اضافه کرد: مکانیسم عرضه به این صورت است که مثلاً یک ماه به تولیدکنندگان میلگرد برای عرضه فرصت می‌دهیم و به هر میزانی که در بورس عرضه کردند به همان نسبت مواد اولیه به آنها می‌دهیم.

اسماعیلی با اعلام تکمیل برخی قیمت‌های پایه محصولات فولادی در این جلسه بیان کرد: قیمت پایه شمش قبلا ۸۳ درصد فوب (میانگین قیمت هفتگی شمش صادراتی ایران) ضرب در میانگین هفتگی ارز نیمایی بوده است که رقم ۸۳ درصد به ۸۸ درصد افزایش یافته است اما سقف قیمتی ۱۲ درصد رقابت روی قیمت پایه برای آن تعیین شده است یعنی حداکثر قیمت معامله در بورس قیمت جهانی است.

از اوایل تیر صادرات ورق امکان‌پذیر نیست

وی در خصوص محصولات طویل فولادی نیز گفت: واحدهای خودمصرف مانند ذوب‌آهن اصفهان و فولاد خراسان باید معادل ۶۰ درصد شمش تولیدی یا محصول نهایی خود را در بورس عرضه کنند و قیمت پایه آنها همان فرمول قبلی است اما سقف رقابت هفت درصد برای آن تعیین شده است. معاون امور معادن و صنایع معدنی وزارت صمت در خصوص تعیین قیمت تیرآهن، نبشی و ناودانی نیز گفت: قیمت پایه نیز همان قیمت قبلی یعنی ۱/۱۴ ضرب در قیمت شمش معامله‌شده هفته قبل در بورس است که سقف قیمتی و رقابتی آن پنج درصد است.

اسماعیلی با اعلام اینکه در خصوص ورق فولادی نیز تصمیمات خوبی گرفته شد، افزود: صادرات ورق از زمان تصویب ممنوع اعلام شده است البته بازه زمانی یک ماهه برای تسویه تعهدات به واحدهای تولیدی اعلام شده است و از اوایل تیرماه دیگر اجازه صادرات نخواهند داشت.

وی اضافه کرد: قیمت پایه ورق نیز تغییر کرده و ۹۵ درصد میانگین هفتگی ورق گرم (CIS) ضرب در میانگین قیمت هفتگی ارز نیما شده است. همچنین سقف قیمت ورق گرم نیز پنج درصد تعیین شده است.

معاون امور معادن و صنایع معدنی وزارت صمت در خصوص تصمیمات گرفته شده برای قیمت پایه ورق سرد گفت: قیمت پایه ورق سرد قرار شد ۱/۲ ضرب در میانگین معامله شده ورق گرم باشد که سقف پنج درصد برای آن نیز در نظر گرفته شده است.

اسماعیلی ادامه داد: مرجع تعیین میانگین هفتگی ارز نیما سامانه www.sanarate.ir/ در شنبه هر هفته است و تعیین قیمت میانگین قیمت شمش صادراتی ایران، CIS برای میلگرد، ورق گرم و سرد فولادی در مجله متال بولتن چهارشنبه هفته قبل در نظر گرفته می‌شود.

وی در بخش دیگری از سخنان خود گفت: موضوع رینگ صادراتی در زنجیره فولاد و عدم عرضه محصولات میلگرد در بورس کالا نیز در این جلسه مطرح شد که قرار است روی این موضوعات کار کارشناسی و بحث و بررسی بیشتری انجام شود.

چالش سرمایه‌گذاری در بخش معدن

در همین خصوص دبیر انجمن سنگ‌آهن ایران گفت: آنچه به عنوان پیشنهاد این انجمن در قیمت‌گذاری زنجیره فولاد مطرح است یا حداقل وفاق بیشتری در آن وجود دارد، هم‌راستا با موارد مطرح‌شده از سوی اسماعیلی معاون معدنی وزارت صمت است و به دنبال برقراری عدالت هر چه بیشتر در زنجیره هستیم.

سعید عسگرزاده با اشاره به برگزار نشدن جلسه قیمت‌گذاری محصولات زنجیره فولاد با معاون معدنی وزارت صمت، افزود: با این وجود ارتباطات همچنان برقرار است و نظارت و پیشنهادت ارائه می‌شود.

وی خاطرنشان کرد: هر کار کنیم اختلاف قیمت در حلقه‌های ابتدایی زنجیره با قیمت‌های جهانی، به نسبت بیشتر از حلقه‌های انتهایی خواهد بود، اما به هر حال باید این موضوع تعدیل شده و نباید این فاصله زیاد باشد.

وی معتقد است که در غیر این صورت سرمایه‌گذاری در بخش معدن و صنایع معدنی به چالش کشیده می‌شود و به همین دلیل پیشنهاد انجمن، تعدیل قیمت‌هاست و اینکه مبنایی قرار دهیم که نسبتی از قیمت‌های جهانی باشد.

دبیر انجمن سنگ‌آهن ایران تاکید کرد: باید ارتباط منطقی بین قیمت‌های داخلی و خارجی وجود داشته باشد.

تغییرات فرمولی

وی در خصوص اینکه آیا قیمت‌های پیشنهادی «قیمت فوب خلیج‌فارس منهای ۵ درصد خواهد بود» یا خیر، گفت: بعید است در این نرخ به تفاهم برسیم، هر چند پیشنهاد اولیه انجمن نیز همین بود، اما در ادامه آن را تعدیل کردیم و تغییراتی در فرمول داده شد.

عسگرزاده ادامه داد: هر اتفاقی که بیفتد، اگر قیمت‌ها به نسبت قیمت‌های جهانی باشد شرایط را برای زنجیره فولاد و مجموعه بخش معدن و صنایع معدنی و البته تثبیت میزان تولید فراهم خواهد کرد.

وی اظهار کرد: اگر به سمتی برویم که به هر دلیل حتی در کوتاه‌مدت به نفع حلقه‌های پایانی و صنایع پایین‌دست باشد، اتفاقات منجر به کاهش سرمایه‌گذاری در بالادست می‌شود و این به ضرر زنجیره است و سرمایه‌گذاری‌ها را کاهش خواهد داد.

این مقام صنفی اضافه کرد: همچنین در درازمدت مواد اولیه کافی برای سرمایه‌گذاری‌های جدی در بخش فولاد و سایر صنایع وابسته فراهم نمی‌شود.

اختلاف قیمتی که دردسرساز شد

برقراری عدالت در زنجیره فولاد در حالی از سوی فعالان معدنی مورد توجه قرار گرفته که در حال حاضر شاهد ایجاد رانت و فرصت طلایی به دنبال برخی سیاست‌های نابسامان دولت در این حوزه هستیم. بر همین اساس یک مقام مسوول در وزارت صمت معتقد است که اختلاف قیمت دلار در بورس کالا و بازار آزاد باعث ایجاد رانت در فولاد شده است.

امیر صباغ، مسوول پروژه عملیاتی‌سازی دستورات رییس‌جمهور در وزارت صمت، دلیل اصلی رانت ایجاد شده در فولاد را اختلاف قیمت دلار در بورس کالا و بازار آزاد دانست و گفت: قیمت ارز در بورس کالا بر اساس سامانه sanarate.ir تعیین می‌شود که به نرخ نیما نزدیک است و قیمت پایه بانک مرکزی است.

وی ادامه داد: قیمتی که در بازار وجود دارد براساس بازار آزاد یا نرخ دلار حواله رقابتی تعیین می‌شود. بنابراین اختلاف قیمت فولاد در بورس کالا و بازار آزاد که از آن با عنوان رانت نام برده می‌شود، ناشی از اختلاف قیمت دلار در بورس و بازار آزاد است.

صباغ افزود: راهکاری که می‌توان پیشنهاد داد، این است که قیمت پایه نیما در بانک مرکزی به قیمت دلار بازار نزدیک‌تر شود تا بتوانیم سیاست ارزی شفاف یا سیاست تک‌نرخی ارز را داشته باشیم، منتهی چون منابع لازم از نظر ارزی در دسترس نیست، رسیدن به سیاست تک‌نرخی بسیار دشوار است.

حباب قیمتی دلار

مسوول ویژه رییس‌جمهور در وزارت صمت راهکار دوم را چنین بیان کرد: باید سقف رقابت در بورس کالا برداشته شود. درست است نرخ پایه براساس sanarate.ir مشخص می‌شود اما باید اجازه دهیم بخشی از قیمت دلار بازار آزاد روی قیمت کالاها آورده شود تا سود اصلی نصیب تولیدکننده و مصرف‌کننده نهایی شود. به این شکل می‌توان رانت را از بازار حذف کرد. دولت می‌تواند از محل مازاد سود که به‌دست مصرف‌کننده می‌رسد، کسری بودجه خود را با افزایش دادن قیمت سنگ‌آهن و همچنین حقوق معادن جبران کند. وی تصریح کرد: حقوق دولتی مستقیم به خزانه واریز می‌شود. همچنین با افزایش قیمت سنگ‌آهن، رانتی هم که در آن قسمت وجود دارد حذف می‌شود و تولیدکننده، مصرف‌کننده و دولت از این روش سود می‌برند.

صباغ در پاسخ به این سوال که آیا یکی از دلایل رانت موجود، قیمت‌گذاری دستوری وزارت صمت در زنجیره است، بیان کرد: نباید از قیمت‌گذاری فولاد با عنوان دستوری نام برد چراکه واقعیت این است که پایه قیمت، دستوری است منتهی در فرآیند مزایده این قیمت پایه به قیمت‌های دیگری می‌رسد. به عبارت دیگر اگر قیمت پایه ۸۸ درصد فوب بندرعباس باشد، این عدد در رقابت به صددرصد می‌رسد. اما این انتظار نیز وجود ندارد که قیمت شمش داخلی گران‌تر از شمش خارجی یا صادراتی باشد و قیمت‌های داخلی باید از قیمت‌های صادراتی ارزان‌تر باشد. پس این اختلاف، با رقابت برطرف می‌شود اما حباب دلار هنوز پابرجاست، بنابراین عمده اختلاف قیمت فولاد در بورس و بازار آزاد، مربوط به حباب دلار است که اگر این حباب از بین برود و قیمت نیما در بورس کالا شفاف شود و براساس نرخ پایه نباشد باعث می‌شود بازار به سمت تعادل پیش رود.

وی با اشاره به افزایش عرضه برای مدیریت این بحران گفت: افزایش عرضه‌ها منجر به اطمینان مصرف‌کننده می‌شود و بازار به تعادل می‌رسد اما اختلاف‌های ذکر شده و هیاهو، ماندگار خواهد بود اگر تفاوت نرخ دلار در بورس کالا و بازار آزاد از بین نرود.

توزیع رانت

در حال حاضر فعالان بازار فولاد و کارشناسان این صنعت انتقادات فراوانی را نسبت به معاونت معدنی وزارت صمت و عملکرد داریوش اسماعیلی و دنباله‌روی وی از سیاست‌های مداخله‌جویانه جعفر سرقینی (معاون سابق معدنی) در اجرای سیاست قیمت‌گذاری دستوری مطرح می‌کنند و معاونت معدن و امور معدنی وزارت صمت را عامل اصلی توزیع این رانت و مسوول حقوق از دست رفته شرکت‌ها و سهامداران فولادی و مشمولان سهام عدالت می‌دانند.

در همین ارتباط، بهمن آرمان اقتصاددان در خصوص اعمال سیاست‌های اجباری و پافشاری بر قیمت‌گذاری دستوری کالاها از سوی وزارت صمت گفت: پافشاری بر سیاست‌های مداخله‌جویانه و دستوری و دوری از کشف قیمت براساس سازوکار بازار در عمل دست کردن در جیب سهامدار خرد است.

وی افزود: با اعمال سیاست‌های دستوری برای تعیین قیمت یک کالا، هزینه‌هایی از جیب سهامداران شرکت تولیدکننده آن کالا می‌رود که نه قانونی و نه منطقی است.

این اقتصاددان با بیان اینکه جریان‌های ضدتوسعه‌ای و ضدتولیدی در ایران عامل حاشیه‌سازی برخی گروه‌ها و واحدهای تولیدی صنایع پایین‌دست و توقعات بیجای آنها برای خرید مواد اولیه مصرفی خود با قیمتی ارزان‌تر از نرخ‌های واقعی است، گفت: در ایران برخی گروه‌ها در حالی دست به این گونه جریان‌سازی‌ها می‌زنند که متاسفانه در بدنه قدرت ذی‌نفوذ بوده و در تصمیم‌گیری‌ها نیز از توان اعمال نظر برخوردارند.

وی ادامه داد: به عنوان مثال در حالی سندیکای لوله و پروفیل مدام بر طبل گران‌فروشی و رشد کاذب قیمت‌ها در بخش محصولات فولادی می‌کوبد که باید به این نکته مهم توجه داشت که در کشوری با نرخ تورم بالای ۴۰ درصد، نمی‌توان از تولیدکننده انتظار داشت که این تورم را در نرخ فروش خود اعمال نکند و ادعای گرانفروشی در حوزه فولاد به هیچ‌وجه درست نیست.

آرمان افزود: در ایران بین صنایع بالادست و پایین‌دست تضاد منافع وجود دارد و این موضوع ریشه عمده مشکلات است، به طوری که می‌توان کسانی را که در بحث سیاست‌های دستوری ذی‌نفع یا منتفع هستند، مافیا یا گروه‌های ضدتوسعه‌ای ایران نامید که اتفاقا برای رسیدن به اهداف خود از قدرت رسانه‌ای بالایی نیز برخوردارند. به طور کلی عامل اصلی و ریشه همه مشکلات در اقتصاد بیمار ایران می‌تواند مانع تحقق شعار سال و جهش تولید باشد.

خبر

تاثیر شیوع ویروس کرونا بر بازار سنگ‌آهن جهان



تسنیم- صنعت، معدن و صنایع معدنی عمیقا تحت تاثیر شیوع ویروس کرونا قرار گرفته و با گسترش این ویروس در سراسر جهان تعطیلی بخش بزرگی از معادن جهان همچنان ادامه دارد. فیچ سولوشن در جدیدترین گزارش خود در مورد تاثیر شیوع ویروس کرونا در بازار سنگ‌آهن اکثر پیش‌بینی‌های تولید و مصرف مواد معدنی را در سال ۲۰۲۰ مورد بازبینی قرار داده و هشدارها بیانگر آن است که وضعیت مشابهی طی هفته‌های آتی ادامه خواهد یافت.

با این حال، پیش‌بینی تحلیلگران فیچ بیانگر آن است که قیمت سنگ‌آهن در سال ۲۰۲۰ در هر تن در سطح ۸۵ دلار باقی می‌ماند، چرا که قیمت‌ها با وجود شیوع کووید۱۹ که منجر به کاهش قیمت سایر فلزات شده در این بخش همچنان انعطاف‌پذیر باقی می‌ماند.پس از ثبت میانگین ۹۰/۴ دلاری در هر تن در سال ۲۰۱۹، قیمت سنگ‌آهن در سال گذشته به طور متوسط به ۸۳/۵ دلار در هر تن رسید و اکنون در سطح ۸۱/۵ دلار در هر تن رسیده که البته این قیمت‌ها معلق است. فیچ پیش‌بینی می‌کند که با افزایش تولید فولاد در چین، قیمت‌ها بهبود یابد. این در حالی است که تحلیلگران اصلاحات نزولی در پیش‌بینی‌های تولید سنگ‌آهن را در چند کشور اعلام کرده‌اند.فیچ پیش‌بینی می‌کند که در سال ۲۰۲۰ تولید سنگ‌آهن در حالی ۰/۸ درصد افزایش می‌یابد که پیش از آغاز سال جدید پیش‌بینی‌ها بیانگر افزایش ۴/۷ درصدی تولید در این بخش بود. در واقع اعلام محدودیت‌ها و در مواردی قرنطینه عمومی در بعضی از کشورها به دلیل شیوع کووید ۱۹ منجر به این تغییرات در پیش‌بینی‌ها شده است.عرضه سنگ‌آهن در معادن کانادا، آفریقای جنوبی، پرو و هند به دلیل اعلام تعطیلی سراسری تحت تاثیر قرار گرفته، همچنین در استرالیا و برزیل تغییرات فصلی تاثیرهایی در این زمینه داشته است. در عین حال سنگ‌آهن داخلی چین، تحت تاثیر مسائل لجستیکی باعث افزایش موقت تقاضای سنگ‌آهن در بازارهای ساحلی در این کشور شده است. در بخش تقاضا، تحلیلگران انتظار دارند تولید مقتدر فولاد همچنان بتواند تقاضای سنگ‌آهن و قیمت‌های پشتیبانی را حفظ کند.

در تحلیل فیچ همچنین آمده است: در بخش Q۱۲۰ تولید فولاد چین، به طور متوسط ۳/۶ درصد به صورت سالانه افزایش داشته در حالی که در سال ۲۰۱۹ این رقم معادل ۷/۷ درصد بوده و انتظارها حاکی از آن است که در تولید H۲۲۰ هم در سال جاری به طور متوسط پنج درصد افزایش سالانه داشته باشیم. گفتنی است بر این اساس تقاضای فولاد Q۲۲۰ در اروپا کاهش خواهد یافت که این مساله خود می‌تواند باعث کاهش تقاضای سنگ‌آهن شود.

امضای تفاهمنامه همکاری ریاست‌جمهوری با تاصیکو

بورس‌نیوز- تفاهمنامه همکاری بین مرکز همکاری‌های تحول و پیشرفت ریاست‌جمهوری و شرکت سرمایه‌گذاری صدر تامین وابسته به شستا امضا شد. غلامرضا سلیمانی مدیرعامل شرکت سرمایه‌گذاری صدر تامین در مراسم تفاهمنامه همکاری بین مرکز همکاری‌های تحول و پیشرفت ریاست‌جمهوری و شرکت سرمایه‌گذاری صدر تامین وابسته به شستا گفت: عمق اکتشافات در ایران بسیار کمتر از نرم‌های جهانی است. همچنین روش‌های نوینی در اکتشاف دوربرد و ... در دنیا توسعه یافته که امکان به کارگیری آنها در پروژه‌های اکتشافی داخلی وجود دارد.

وی ادامه داد: موضوع اصلی در بخش معدن و صنایع معدنی ایران مساله فناوری است. بر همین اساس شرکت سرمایه‌گذاری صدر تامین راهبرد کلان توسعه فناوری نوآورانه را در دستور کار خود قرار داده و در همین راستا نسبت به ایجاد اکوسیستم نوآوری با محوریت شتاب‌دهنده تخصصی معدن، صنایع معدنی و مواد پیشرفته اقدام کرده است.سلیمانی خاطرنشان کرد: با هدف بهبود مستمر و رفع عارضه‌های موجود در شرکت‌های فرعی هلدینگ ضمن آموزش فرآیند عارضه‌یابی و تربیت سفیران نوآوری، مشکلات و عارضه‌های شرکت‌ها شناسایی و با به کارگیری ظرفیت‌های اکوسیستم نوآوری کشور برای آنها راه‌حل‌های علمی و فنی شناسایی شده است.

وی ادامه داد: موضوع نهضت ملی بومی‌سازی با هدف جلوگیری خروج ارز از کشور و کمک به رونق واحدهای تولیدی داخلی در شرکت‌های فرعی هلدینگ در حال پیگیری است.مدیرعامل تاصیکو بیان کرد: افزایش ظرفیت تولید و توسعه محصولات با هدف افزایش سودآوری برای سهامداران و ذی‌نفعان مورد تاکید هلدینگ بوده و بر همین اساس طرح‌های متعدد توسعه‌ای در شرکت‌های فرعی در حال انجام است که اکثر آنها تا پایان سال ۱۳۹۹ به بهره‌برداری می‌رسد.در ادامه این مراسم سیروس وطن‌خواه مقدم، رییس مرکز همکاری‌های تحول و پیشرفت ریاست‌جمهوری گفت: این مرکز با هدف کمک به رفع مسائل تکنولوژیکی در کشور تشکیل شده تا ضمن بهره‌برداری از ظرفیت‌های بین‌المللی در کشورهای روسیه، چین، هند و اتریش به ارتقا و توسعه فناوری در کشور کمک کند.وی ادامه داد: دفاتر منطقه‌ای این مرکز با هدف شناسایی و جذب فناوری به بنگاه‌های تولیدی داخل کشور آمادگی دارند تا به عنوان پل ارتباطی بین طرف‌های داخلی و خارجی اقدام کنند. وی گفت: این مرکز آمادگی دارد تا همکاری‌های خود را با صدر تامین گسترش دهد و برای شروع این همکاری موضوعاتی مانند توسعه صنایع پایین‌دستی مس، تولید و فرآوری منیزیم و فرآوری انواع نمک‌های معدنی می‌تواند در دستور کار قرار گیرد.

استراتژی توسعه‌ای صنعت گوهرسنگ‌ها نهایی می‌شود

معدن‌نیوز- استراتژی صنعت گوهرسنگ‌ها توسط «کارگروه بهینه‌سازی صنعت سنگ‌های قیمتی و نیمه‌قیمتی ایمیدرو» تا هفته دوم خردادماه امسال نهایی می‌شود. معاون طرح‌های توسعه معدن و صنایع معدنی ایمیدرو همچنین ایجاد یا ارتقای آزمایشگاه گوهرسنگ‌ها مورد تایید نهادهای مرجع جهانی را از دیگر برنامه‌های این کارگروه در توسعه این بخش اعلام کرد.

محمد آقاجانلو افزود: به منظور تسریع در اجرای برنامه‌های توسعه صنعت گوهرسنگ‌ها، استراتژی برای این بخش تهیه شده که پس از نهایی شدن، وارد فاز عملیاتی خواهد شد. معاون طرح‌های توسعه معدن و صنایع معدنی ایمیدرو با اشاره به ضرورت تعیین فرآیند، برای آزمایشگاه‌های گوهرسنگ‌ها، گفت: با تعیین یک فرآیند استاندارد در زمینه سنگ‌های قیمتی و نیمه‌قیمتی می‌توان اهداف تولیدی و صادراتی را با سرعت بیشتری دنبال کرد.وی با اشاره به دیگر برنامه‌های توسعه‌ای کارگروه فوق در رونق صنعت گوهرسنگ‌ها اعلام کرد: بررسی روش‌های نوین اکتشافی و شناسایی محدوده‌ها و همچنین راه‌اندازی معادن غیرفعال در شمار برنامه‌های این بخش قرار گرفته و در این زمینه شرکت تهیه و تولید مواد معدنی و خانه معدن ایران اجرای این برنامه‌ها را عهده‌دار هستند. آقاجانلو در بخش دیگری از سخنانش با اشاره به ضرورت استانداردسازی آزمایشگاه‌های گوهرسنگ در کشور اظهار داشت: برای استانداردسازی آزمایشگاه‌ها در گام نخست باید آزمایشگاهی را به عنوان مرجع، تجهیز و دستورالعمل‌های لازم در آن اجرا کرد.در ادامه این جلسه عباس رنجبر مدیر زیرساخت ایمیدرو نیز با اشاره به برنامه‌های مورد توجه در زمینه تسهیل مسائل گمرکی گوهرسنگ‌ها در صادرات گفت: برگزاری جلسه با مدیران ارشد گمرک به منظور هم‌اندیشی برای رونق صادرات این بخش در دستور کار قرار دارد.

تغییر در هیات‌مدیره ذوب‌آهن اصفهان

معدن‌نیوز- طی جلسه اخیر هیات‌مدیره ذوب‌آهن اصفهان که در ساختمان فروش ذوب‌آهن اصفهان برگزار شد، از فعالیت‌ها و خدمات ارزنده بهرام سبحانی تقدیر و علی احمدیان به عنوان نماینده شرکت صدر تامین در هیات‌مدیره ذوب‌آهن اصفهان (رییس هیات مدیره) معرفی شد.

استان‌ها

ایجاد نظام مهندسی مستقل معدن در منطقه آزاد ماکو

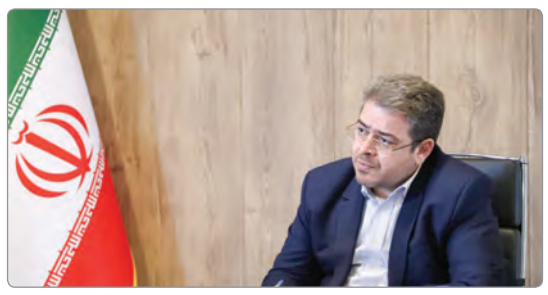

ایرنا- مدیرعامل سازمان منطقه آزاد ماکو با اشاره به پتانسیل‌های معدنی در این منطقه گفت: سازمان نظام مهندسی معدن مستقل باید در این منطقه ایجاد شود.

محمدرضا عبدالرحیمی اظهار کرد: منطقه آزاد ماکو با مساحتی بالغ بر ۴۰۰ هزار هکتار به جهت برخورداری از معادن و پتانسیل‌های معدنی فراوان با تنوع مواد معدنی و همچنین نیروی انسانی متخصص، ظرفیت‌های قابل توجه توسعه در بخش معدن و صنایع معدنی را داراست.

وی افزود: در سال‌های اخیر با توسعه کمی و کیفی بخش معدن شاهد جهش در زمینه اکتشافات، بهره‌برداری و مجوزهای برداشت مصالح معدنی بوده‌ایم.

وی ادامه داد: پتانسیل بالقوه موجود در منطقه آزاد ماکو، تاثیر خود را در افزایش چشمگیر میزان قراردادها، ارجاعات و استفاده از خدمات مهندسی آن سازمان به وضوح نشان داده که با استقرار سازمان نظام مهندسی معدن مستقل در منطقه آزاد تجاری صنعتی ماکو تحولات شگرفی ایجاد خواهد شد.

وی تصریح کرد: جلوگیری از طی مسافت طولانی تا مرکز استان و انعقاد قراردادهای مسوولان فنی معادن و مجوزهای برداشت در این منطقه، پرهیز از انجام مکاتبه‌های متعدد و کاهش بوروکراسی با سازمان نظام مهندسی معدن، لزوم تاسیس سازمان نظام مهندسی معدن مستقل در منطقه آزاد ماکو را نشان می‌دهد.گفتنی است مساحت منطقه آزاد ماکو حدود پنج هزار کیلومترمربع و جمعیت آن بر اساس نتایج سرشماری عمومی نفوس و مسکن سال ۱۳۹۵، حدود ۲۰۰ هزار نفر است. منطقه آزاد ماکو به عنوان بزرگ‌ترین منطقه آزاد کشور دارای ۱۴۰ کیلومتر مرز مشترک با جمهوری آذربایجان و ۱۳۰ کیلومتر مرز مشترک با ترکیه است.

استان خراسان‌رضوی صاحب ۵ درصد صادرات معدنی کشور

ایلنا- معاون برنامه‌ریزی و سرمایه‌گذاری سازمان صنعت، معدن و تجارت خراسان‌رضوی گفت: صادرات معدنی استان در سال گذشته یک میلیارد و ۸۰۰ میلیون دلار بوده و پنج درصد صادرات معدنی کشور نیز مربوط به خراسان‌رضوی است. جواد خزاعی اظهار کرد: تاکنون بیش از ۱۱ میلیون تن ذخایر قطعی در شهرستان بردسکن کشف شده و سالانه شش هزار تن کنسانتره مس در این شهرستان تولید می‌شود که برنامه داریم این رقم را به ۱۱ هزار تن در سال افزایش دهیم.

وی با بیان اینکه از مجموع ۶۰ نوع ماده معدنی در استان بیش از ۵۰ نوع آن در منطقه ترشیز رویت شده است، گفت: خوشبختانه معادن بسیار غنی در منطقه بردسکن وجود دارد که اکثر آنها به مرحله استخراج و فرآوری رسیده‌اند همچنین دومین کارخانه طلا در بردسکن وجود دارد و اقدامات انجام شده در حوزه تولید شمش طلا در بردسکن قابل تحسین است.

معاون برنامه‌ریزی و سرمایه‌گذاری سازمان صمت خراسان‌رضوی صادرات معدنی استان در سال گذشته را یک میلیارد و ۸۰۰ میلیون دلار اعلام کرد و گفت: پنج درصد صادرات معدنی کشور مربوط به خراسان‌رضوی است.

خزاعی به صدور بیش از سه هزار و ۴۰۰ هزار جواز تاسیس در حوزه صنایع معدنی با سرمایه‌گذاری نزدیک به ۳۰ هزار میلیارد تومان در سال گذشته در استان اشاره کرد و گفت: ۱۹ درصد از این جواز تاسیس‌ها تبدیل به پروانه شده که طی سال گذشته در خراسان‌رضوی هفت هزار و ۲۰۰ میلیارد تومان مجموعه سرمایه‌گذاری پروانه‌های بهره‌برداری در استان بوده است.وی افزود: اکثر سرمایه‌گذاری‌های انجام شده در واحدهای صنایع معدنی بزرگ سنگان خواف بوده و استان خراسان‌رضوی به لحاظ سرمایه‌گذاری رتبه اول کشور و در حوزه تعداد پروانه‌ها و اشتغال رتبه‌های ۳ و ۴ کشور را به خود اختصاص داده است.معاون برنامه‌ریزی و سرمایه‌گذاری سازمان صمت خراسان‌رضوی از تفاهمنامه و سرمایه‌گذاری شرکت ملی مس ایران در حوزه کارهای اکتشافی در بردسکن خبر داد و گفت: این شرکت با سرمایه‌گذاری بیش از ۱۰۰ هزار میلیارد تومانی در پهنه قریب به ۲۰ هزار کیلومترمربع از جنوب بردسکن تا جنوب بجستان در حوزه صنایع معدنی با اولویت کانی مس ظرف یک ماه آینده در منطقه بردسکن فعالیت خود را آغاز می‌کند.خزاعی از تعیین تکلیف و بهره‌برداری ۴۰ پروژه نیمه‌تمام در حوزه صنایع معدنی و غیرمعدنی که بین ۲۰ تا ۸۰ درصد پیشرفت فیزیکی دارند تا پایان امسال و نیمه اول سال ۱۴۰۰ در استان خبر داد و گفت: برنامه داریم با کمک استانداری و مجموعه اقتصادی استان ۳۰ پروژه آن را تا پایان سال تکمیل کنیم و به بهره‌برداری برسانیم. وی گفت: با راه‌اندازی این واحدهای بزرگ زمینه اشتغال هشت هزار و ۸۰۰ نفر فراهم و ۲۴ هزار میلیارد تومان در این حوزه سرمایه‌گذاری خواهد شد که تمام تلاش و همت مدیران استان به ویژه استاندار بر این است که این پروژه‌ها در سال جاری منجر به نتیجه شود.

نوید تولید ۱۰۰ هزار تن شمش آلومینیوم تا تیرماه ۹۹

ایرنا- مدیرعامل مجتمع آلومینیوم جنوب (سالکو) مستقر در شهرستان لامرد گفت: ظرفیت تولید سالانه این واحد صنعتی، ۳۰۰ هزار تن در سال تعیین شده که تا تیرماه ۹۹ از این میزان، یک‌سوم آن یعنی ۱۰۰ هزار تن آلومینیوم تولید خواهد شد.

علی عبدالله‌نژاد، بیان کرد: با تلاش نیروهای متخصص و بهره‌گیری از به‌روزترین فناوری تولید، چهل و سومین سلول احیای آلومینیوم در این واحد صنعتی راه‌اندازی شد و با همت جهادگران صنعتی فعال در این مجتمع، هفته آینده و در آستانه عید سعید فطر نیز پنجاهمین سلول احیا به بهره‌برداری خواهد رسید که با انجام این مهم، تولید آلومینیوم از مرز ۶۰ هزار تن فراتر خواهد رفت.

وی افزود: می‌کوشیم تا تیرماه ۹۹ شمار سلول‌های احیای این مجتمع را بر اساس زمان‌بندی مورد نظر شرکت سرمایه‌گذاری غدیر و سازمان توسعه و نوسازی معادن و صنایع معدنی ایران (ایمیدرو) به ۸۶ سلول ارتقا دهیم و برای تحقق این امر، مراحل جذب نیروهای مورد نیاز برای این افزایش تولید از طریق آزمون، مصاحبه تخصصی و آزمایش‌های پزشکی و روانشناختی انجام شده است.

مدیرعامل مجتمع آلومینیوم جنوب (سالکو) با اشاره به افتتاح فاز نخست این واحد صنعتی توسط رییس‌جمهوری در چهارم اردیبهشت ۹۹ گفت: با افتتاح این قطب عظیم صنعتی، تحولی بنیادین در رشد و توسعه صنعت آلومینیوم کشور شکل گرفته است، به گونه‌ای که توانستیم با تلاش متخصصان در کمتر از یک ماه، ظرفیت ۴۰ سلول احیا در روز افتتاح را به ۵۰ سلول احیا برسانیم و همین روند پرشتاب در سال جهش تولید برای بهره‌برداری از سلول‌های جدید نیز به سرعت ادامه خواهد یافت. عبدالله‌نژاد بیان کرد: در همه دنیا و حتی کارخانه‌های مشابه داخلی، رسیدن به نقطه ظرفیت نهایی تولید در صنعت آلومینیوم به صورت تدریجی و براساس زمان‌بندی و مرحله به مرحله، امری کاملاً طبیعی است اما امیدواریم که در سایه همدلی ملی، منطقه‌ای و با استفاده صحیح از ظرفیت متخصصان داخلی در سریع‌ترین زمان ممکن طبق برنامه‌ریزی قبلی تا پایان سال ۹۹ این کارخانه به ظرفیت کامل و نهایی خود که تولید ۳۰۰ هزار تن آلومینیوم در سال است، برسد و شاهد رشد ۷۰ درصدی تولید آلومینیوم در کشور باشیم.فاز نخست مجتمع صنایع آلومینیوم جنوب که در منطقه ویژه اقتصادی شهرستان لامرد مستقر است، با تولید ۱۲۰ تن شمش آلومینیوم در روز، چهارم اردیبهشت ۹۹ به طور رسمی با دستور رییس‌جمهوری به بهره‌برداری رسید. افتتاح این مرحله از طرح در زمینی به مساحت ۹۰ هکتار برای ۵۰۰ نفر اشتغال ایجاد کرده است.

خبر

معاون وزیر راه و شهرسازی:

اولین عرضه بورسی پروژه‌های حمل‌ونقل تا نیمه اول سال

ایسنا- معاون برنامه‌ریزی و منابع وزارت راه‌وشهرسازی گفت: مطالعات ۱۴ پروژه زیرساختی برای ورود به بازار سرمایه آماده شده است و شرکت‌های سرمایه‌گذاری در حال بررسی انواع روش و مدل‌های بورسی شدن آنها هستند.

امیرمحمود غفاری درباره جزئیات بورسی شدن پروژه‌های عمرانی اظهار داشت: این اقدام اولین تجربه وزارت راه‌وشهرسازی است و در حال طراحی مدل و الگوی پیاده‌سازی آن هستیم.

وی ادامه داد: مطالعات ۱۴ پروژه زیرساختی برای ورود به بازار سرمایه آماده شده و شرکت‌های سرمایه‌گذاری در حال بررسی انواع روش و مدل‌های بورسی شدن آنها هستند.

معاون وزیر راه‌وشهرسازی با بیان اینکه جلسات فشرده با سازمان بورس برای طرحی مدل و الگوی ورود این پروژه‌ها به بورس داریم، گفت: شرکت‌های سرمایه‌گذاری در حال تدوین پروپزال آن با ادبیات بازار سرمایه برای سازمان بورس است و تا یک ماه آینده نهایی خواهد شد.

غفاری در تعداد پروژه‌هایی که از طریق بازار سرمایه تامین مالی خواهند شد، اظهار داشت: هفت پروژه ریلی و هفت پروژه آزادراهی وارد بازار سرمایه خواهند شد و در حال بررسی هستیم که کدام از این پروژه‌ها باید در اولویت قرار بگیرند.

معاون برنامه‌ریزی و منابع وزارت راه‌وشهرسازی با اشاره به زمان ورود این پروژه‌ها به بورس ادامه داد: تلاش ما این است که نیمه اول امسال این پروژه‌ها وارد بازار سرمایه شوند البته قرار نیست برای تمام این پروژه‌ها به طور همزمان اقدام شود و در مرحله اول دو پروژه بورسی می‌شوند.

کاهش ۷۱ درصدی پروازهای فرودین فرودگاه‌ها

فارس - با شیوع ویروس کرونا در دنیا و کشور ایران، پروازهای شرکت‌های هواپیمایی کاهش بسیاری داشت. اغلب کسب‌وکارها از شیوع ویروس کرونا آسیب دیده و در این بین حمل‌ونقل هوایی و گردشگری بیشترین آسیب را از شیوع ویروس کرونا دید و با کاهش تقاضای سفر، سفرهای هوایی در دنیا و کشور ما نیز کاهش بسزایی داشت. در این راستا در ایام نوروز که پیک جابه‌جایی مسافر در کشور ما محسوب می‌شود میزان سفرها در انواع مدل‌های حمل و نقلی کاهش یافت.

طبق آمار شرکت فرودگاه‌ها و ناوبری هوایی ایران در ۴۷ فرودگاه زیرمجموعه این شرکت و همچنین شش شفرودگاه اختصاصی کیش، عسلویه، چابهار، قشم، ماهشهر و ماکو، میزان نشست و برخاست‌ها در فروردین ماه ۹۹ نسبت به مدت مشابه سال قبل ۷۱ درصد کاهش، در بخش اعزام و پذیرش مسافر در فروردین ۹۹ نسبت به فروردین ۹۸ میزان ۸۲ درصد کاهش و در ارسال و پذیرش بار و مسافر در فروردین ۹۹ نسبت به مدت مشابه سال قبل ۸۱ درصد کاهش رخ داده است.

طبق این آمار میزان نشست و برخاست هواپیما در فرودگاه امام‌خمینی(ره) در فروردین‌ماه امسال ۳۴۲ مورد بود که این رقم در مدت مشابه سال قبل ۳۹۹۳ فروند بوده است که با کاهش ۹۱ درصدی مواجه بود. اعزام و پذیرش مسافر در فرودگاه امام‌خمینی(ره) در فروردین ۹۹ میزان ۱۹۲۰۰ نفر بود که این رقم در مدت مشابه سال قبل ۶۵۷ هزار و ۵۱۶ نفر ثبت شد که با کاهش ۹۷ درصدی مواجه شد.

همچنین ارسال و پذیرش بار و پست در فرودگاه امام‌خمینی(ره) در سال جاری دو میلیون و ۷۲۳ هزار و ۳۵ کیلوگرم بود در حالی که در مدت مشابه سال گذشته ۱۳ میلیون و ۶۷ هزار و ۳۶ کیلوگرم بود که امسال با کاهش ۷۹ درصدی مواجه است.

در فرودگاه مهرآباد میزان نشست و برخاست هواپیماها در سال جاری ۳۵۷۳ فروند، میزان اعزام و پذیرش مسافر ۳۰۲ هزار و ۴۳۱ نفر و میزان ارسال و پذیرش بار و پست دو میلیون و ۴۸۰ هزار و۸۵۴ کیلوگرم بود که در نشست و برخاست نسبت به مدت مشابه سال قبل کاهش ۶۵ درصدی، در اعزام و پذیرش مسافر کاهش ۷۵ درصدی و در ارسال و پذیرش بار و پست کاهش ۷۷ درصدی در فروردین ۹۹ در مهرآباد ثبت شد.



شرکت عمران پردیس: نقل و انتقال شامل ۲۵ میلیون تومان افزایش قیمت است

سیگنال گرانی

گروه مسکن- شرکت عمران شهر جدید پردیس به تازگی اعلام کرده است که از خرداد ماه نقل‌وانتقالات مسکن مهر شامل ۲۵ میلیون تومان افزایش قیمت می‌شود؛ اقدام عجیبی که ادعا می‌شود علیه دلالان انجام شده است اما مانند دیگر اقدامات دستوری در نهایت ممکن است به‌ضرر مصرف‌کنندگان تمام شود. مدیرعامل شرکت عمران پردیس در اظهارنظری عجیب‌تر نیز اعلام کرده که این افزایش قیمت شامل مصرف‌کنندگان واقعی نمی‌شود اما مشخص نیست با چه مکانیسمی قرار است مصرف‌کننده واقعی از دلال تشخیص داده شود. از سوی دیگر این اقدام خود ممکن است توسط مشاوران املاک منطقه به‌عنوان سیگنال افزایش قیمت تلقی شود. بعضی افراد در پردیس صدها واحد مسکونی خریده‌اند. این صحبت مدیرعامل عمران پردیس است که می‌گوید افزایش حدود ۲۵ میلیون تومانی قیمت واحدها که از ابتدای خرداد اعمال می‌شود صرفاً شامل صاحبان ۲۰۰۰ تا ۳۰۰۰ واحدی است که دائم بر طبل گرانی می‌کوبند؛ دلالانی که حالا می‌توان از آنها به عنوان سلطان‌های مسکن پردیس نام برد.

شرکت عمران شهر جدید پردیس در روزهای اخیر اعلام کرد نقل و انتقال واحدهای مسکن مهر که از اول خرداد ماه ۱۳۹۹ انجام می‌شود شامل ۲۵ میلیون تومان افزایش قیمت خواهد بود. مدیرعامل عمران پردیس گفته این هدف صرفا در جهت مقابله با دلالان که مرتباً قیمت‌ها را بالا می‌برند انجام شده و شامل متقاضیان واقعی نخواهد بود. روز دوشنبه ۲۹ اردیبهشت ماه ۱۳۹۹ دلالان و سوداگران بازار مسکن پردیس به یکباره غافلگیر شدند، زیرا دولت تصمیم گرفت ۲۵ درصد یارانه‌ای را که تاالان به سفته‌بازان پرداخت می‌شده از آنها دریافت کند و همچنین سود وام آنها را از ۴ درصد به ۱۸ درصد افزایش دهد.

این تصمیم چندان به مذاق سفته‌بازان و بورس‌بازان در بازار مسکن پردیس خوش نیامده تا جایی که گفته می‌شود طی دو روز گذشته مراجعات بسیاری را به کارگزاری مسکن مهر پردیس داشته‌اند. تجربه نشان داده این افراد معمولاً هم خود را پشت سر متقاضیان واقعی پنهان می‌کنند؛ متقاضیانی که البته طبق گفته هدایت مدیرعامل عمران پردیس، به طور عمده از تصمیم اخیر خشنود هستند.

■ **متقاضیان مصرفی نگران نباشند**

سیدمهدی هدایت، مدیرعامل شرکت عمران پردیس در توضیح مصوبه اخیر به ایسنا گفت: دولت تاکنون به طور متوسط ۱۰۰ میلیون تومان یارانه برای تکمیل هر واحد مسکونی در پردیس پرداخت می‌کرده و تمامی واحدها از وام ارزان‌قیمت ۴ درصد استفاده کرده‌اند. با این حال تعداد قابل توجهی از مالکان که کارشان صرفا خرید و فروش است از سکونت خودداری می‌کنند. بنابراین تصمیم گرفتیم از ابتدای خردادماه جاری ۲۵ درصد یارانه‌ای را که دولت به این گروه پرداخت می‌کند از آنها دریافت کنیم. یارانه وام آنها را نیز برمی‌داریم و سود وام آنها به ۱۸ درصد می‌رسد. وی افزود: اولا افزایش اخیر قیمت، هزینه نقل‌وانتقال نیست. دوما شامل وکالت‌نامه‌هایی که قبل از ابتدای خرداد ۹۹ منعقد شده نخواهد بود. یعنی متقاضیان اولیه و کسانی که قبل از ابتدای خرداد اقدام به تنظیم وکالت‌نامه کرده بودند با همان رقم یک میلیون تومان می‌توانند خرید و فروش خود را انجام دهند.

■ **خیزش بی‌سر و صدای قیمت مسکن در پردیس**

این صحبت هدایت نشان می‌دهد دلالان کماکان از ۷۵ درصد یارانه بهره خواهند گرفت، در حالی که سودهای کلانی از التهابات بازار مسکن پردیس به جیب زده‌اند. قیمت واحدها در پردیس طی حدود ۲/۵ سال گذشته حدود ۳۰۰ درصد افزایش یافته است. دلالان فقط از دی ماه گذشته تاکنون به طور چراغ خاموش قیمت‌ها را تا ۳۰ درصد افزایش داده‌اند؛ بنابر ادعای یکی از کارکنان شرکت عمران پردیس، برخی متقاضیان واقعی در تماس با مسوولان خواستار برداشته شدن تمامی کمک‌های یارانه‌ای به دلالان و نه فقط ۲۵ درصد شده‌اند.

■ **سلطان‌های مسکن در پردیس چه کسانی هستند؟**

دو روز پیش خبر رسید سلطان خودرو و همسرش بالغ بر ۶۷۰۰ خودرو خریداری کرده‌اند که این قبیل فعالیت‌ها به التهاب بازار خودرو دامن زده است. حال باید پرسید با سلطان‌های مسکن در پردیس چه برخوردی می‌شود؟

طبق اعلام مدیرعامل عمران پردیس تعداد واحدهای در دست دلالان ۲۰۰۰ تا ۳۰۰۰ واحد است. از سوی دیگر عنوان می‌شود بعضی افراد در پردیس ۱۰۰ و حتی ۲۰۰ واحد مسکونی دارند؛ بنابراین تعداد افرادی که دائما بر طبل گرانی مسکن پردیس می‌کوبند و احتمالا پشت اعتراضات اخیر پنهان شده‌اند نباید زیاد باشد.

بنا به گفته هدایت، سه گروه از تصمیم اخیر شرکت عمران ناراحت هستند: محتکران، دلالان و مغرضان. مغرضان کسانی هستند که بنابر ادعای هدایت از پیشرفت مسکن مهر در پردیس ناراحتند.

■ **هزینه تولید مسکن در پردیس چند؟**

با توجه به توپوگرافی پردیس هزینه‌هایی که برای آماده‌سازی زمین انجام می‌شود، هزینه ساخت‌وساز هر واحد مسکونی در پردیس ۲۰۰ تا ۲۵۰ میلیون تومان است، در حالی که بعضی واحدها در فاز ۱۱ به حدود ۵۰۰ میلیون تومان و در فاز ۸ به بیش از ۷۰۰ میلیون تومان رسیده است. این نشان می‌دهد با وجود کاهش یارانه‌های دولتی به دلالان، به دلیل سود بالای خرید و فروش آپارتمان در پردیس، احتمالا بازار مسکن این شهر در قبضه سوداگران باقی خواهد ماند.

انعکاس

افزایش حدود ۳۰ درصدی هزینه تولید مسکن

افزایش حدود ۳۰ درصدی هزینه‌های تولید مسکن، چشم‌انداز این بازار در سال جاری را تا حدودی مشخص می‌کند و اگر بازارهای رقیب بر بازار مسکن تاثیر نگذارند، با توجه به توان پایین متقاضیان مصرفی رشد بالاتر از ۳۰ درصد قیمت مسکن در سال جاری بعید به نظر می‌رسد. هزینه‌های ساخت‌وساز اعم از قیمت زمین، مصالح، عوارض ساختمانی، مالیات و دستمزد نسبت به سال گذشته به طور میانگین حدود ۳۰ درصد افزایش یافته است. مدیریت شهری در تهران تعرفه‌های هزینه صدور پروانه ساختمانی را مشمول ۲۰ تا ۳۰ درصد افزایش کرده است. با اینکه هزینه مربوط به عوارض ساختمانی در سال ۱۳۹۹ به طور میانگین ۴۰۰ تا ۵۰۰ هزار تومان از هزینه ساخت مسکن در تهران را به خود اختصاص می‌دهد و در مناطق شمالی شهر این عدد به حدود دو میلیون تومان می‌رسد، برآوردها نشان می‌دهد که رشد عوارض، صرفا یکی از عوامل تاثیرگذار بر قیمت نهایی ملک است و ساخت‌وساز از ناحیه دیگر مولفه‌ها نیز دچار رشد ۳۰ تا ۴۰ درصدی شده است. سال گذشته، نحوه افزایش عوارض ساختمانی بر اساس ارزش معاملاتی املاک مطابق تورم بخش مسکن بود که توسط کمیسیونی در سازمان امور مالیاتی تعیین و در قالب دفترچه تقویم املاک منتشر می‌شد. این نوع نحوه محاسبه منجر به این شد که فرمول محاسبه چند بار در سال گذشته تغییر کند.

به همین دلیل مدیریت شهری در سال جاری پایه محاسباتی جدیدی برای عوارض ساخت‌وساز تعریف کرده است. مطابق این فرمول، عوارض ساختمانی بر حسب مرغوبیت مکانی محاسبه و به سازنده اعلام می‌شود. در سال جاری به جای محاسبه عوارض ساخت‌وساز بر مبنای قیمت منطقه‌ای، درجه مرغوبیت هر پارسل (تک تک املاک) برای هر ملک متناسب با کاربری آن را مبنای محاسبه عوارض ساختمانی قرار خواهد گرفت.

مولفه‌های دخیل در بخش ساخت‌وساز همواره بر قیمت مسکن تاثیرگذار است و بنا به گفته سازندگان در سال‌های اخیر این هزینه‌ها افزایش پیدا کرده تا جایی که رغبت سرمایه‌گذاری در بخش ساخت‌وساز را به حدود یک‌سوم دهه‌های قبل کاهش داده است. البته آنچه بازار مسکن را بیش از رشد هزینه‌های ساخت دچار تلاطم قیمتی می‌کند هجوم نقدینگی از سوی سرمایه‌گذاران و سفته‌بازان است که تاثیرگذاری آن به مراتب بیش از تورم طبیعی بخش تولید املاک است.

با این حال تاثیر فشار بر سازندگان که به شکل کاهش تولید مسکن خود را نشان می‌دهد، با فشار تقاضای مصرفی و سرمایه‌گذاری و افزایش فعالیت‌های سوداگرانه در بازار ملک همراه می‌شود که به رشد مضاعف قیمت‌ها می‌انجامد.

■ **افزایش ۷۰۰ هزار تومانی ساخت هر متر خانه از سوی سه دستگاه مرتبط**

به گزارش «جهان‌صنعت» به نقل از ایسنا، سازندگان می‌گویند در سال جاری هزینه‌ای که فقط دستگاه‌های خدمات‌رسان مثل شهرداری، نظام مهندسی و نهادهای مالیاتی از سازندگان دریافت می‌کنند هزینه تولید مسکن را متری ۷۰۰ هزار تومان افزایش می‌دهد. به این مبالغ هزینه زمین، مصالح ساختمانی و دستمزد را اضافه کنید.

در نیمه دوم سال ۱۳۹۸ قیمت آهن‌آلات و مصالح ساختمانی رشد قابل توجهی داشت. تنها در ماه پایانی سال گذشته فولاد با رشد قیمت مواجه بود و به حدود ۶۵۰۰ تومان در هر کیلوگرم رسید. این هزینه‌ها در قیمت تمام‌شده واحدهای مسکونی در سال آینده خود را نشان می‌دهد.

گزارش نمایندگان «جهان صنعت» از سراسر کشور

بازسازی بخش‌های درمانی بیمارستان رازی



رییس دانشگاه علوم پزشکی گیلان طی بازدیدی از بخش‌های نفرولوژی، گوارش و مرکز آموزشی درمانی رازی، بازسازی بخش‌های یادشده را مورد تاکید قرار داد. طی بازدید دکتر ارسلان سالاری رییس دانشگاه علوم پزشکی گیلان از بخش‌های مختلف مرکز آموزشی درمانی رازی از جمله بخش نفرولوژی، گوارش، پوست، پاویون رزیدنت‌ها و اینترن‌ها ضمن تاکید بر تهیه لوازم درخواستی مورد نیاز، بازسازی بخش‌های نفرولوژی و گوارش این مرکز آموزشی درمانی را در دستور کار قرار داد. در ادامه آزمایشگاه جدید الاحداث این مرکز آموزشی درمانی نیز مورد بازدید قرار گرفت. آزمایشگاه جدیدالاحداث بیمارستان رازی با زیربنای ۶۲۰ متر مربع از ۲۰ اسفندماه سال گذشته به صورت همکف با متد جدید و مطابق استاندارد جهانی ساخته شده است و به زودی پس از تجهیز آماده بهره‌برداری است.

شهردار رشت در نشست با خانواده‌های اهداکننده عضو:

اهدای عضو یک کار انسانی و خداپسندانه است



اهدای عضو یک کار انسانی، شرافتمندانه و خداپسندانه است که سبب زنده ماندن نام شخص متوفی پس از مرگ مغزی وی می‌شود و باید برای ترویج آن فرهنگسازی کرد. ناصر حاج‌محمدی در دیدار با رییس مرکز آموزشی، درمانی و پژوهشی رازی رشت، کادر اهدای عضو این بیمارستان و خانواده‌های اهداکنندگان عضو، تاکید کرد: این نوع فعالیت یعنی حیات بخشیدن مجدد به یک انسان و به نوعی نجات انسان‌هایی است که اعضای قابل استفاده فرد دچار مرگ مغزی، به کسانی که بیماری دارند پیوند زده می‌شود.

شهردار رشت سپس گفت: خانواده‌های متوفی و خانواده کسانی که اهدای عضو کرده‌اند، همواره احساس نزدیک بودن می‌کنند و نمونه‌هایی از این حس علاقه و احساس نزدیکی را خودم بارها دیده‌ام. وی با اشاره به اینکه خیلی شجاعت می‌خواهد که وقتی کسی برایش حادثه‌ای پیش آمد و به مرگ مغزی رسید از اعضای بدن خود بگذرد، گفت: چون این کار روح بلند و از خودگذشتگی می‌خواهد. وی در ادامه با قدردانی از رییس بیمارستان رازی رشت، پزشکان متخصص و ماهر و دست‌اندرکاران بخش اهدای عضو این بیمارستان گفت: همان‌طور که اهدای عضو، اهدای زندگی است، پزشکان و متخصصان این بخش هم یدالله هستند یعنی با دست‌های خود به انسان‌ها جانی دوباره می‌دهند. در این نشست همچنین دکتر سیامک ریماز رییس مرکز آموزشی، پژوهشی و درمانی رازی رشت با قدردانی از حمایت‌های شهردار رشت، خانواده‌های اهداکننده عضو را مورد ستایش قرار داد و از آنها تشکر کرد. وی افزود: لوح‌هایی به عنوان شهروند مسوولیت‌پذیر برای خانواده‌های اهداکننده عضو تهیه شده که در این نشست به آنها اعطا می‌شود.

مدیرعامل منطقه ویژه اقتصادی لوتوس تاکید کرد

تسهیل و افزایش مبادله کالا در مسیر کریدور شمال- جنوب



محمدولی روزبهان، رییس هیات‌مدیره و مدیرعامل سازمان منطقه آزاد انزلی باسرگئی میلوشکین مدیرعامل منطقه ویژه اقتصادی لوتوس آستراخان به‌صورت ویدئوکنفرانسی به گفت‌وگو و در خصوص سازوکارهای توسعه روابط دو منطقه به تبادل نظر پرداختند. رییس هیات‌مدیره و مدیرعامل سازمان منطقه آزاد انزلی در این دیدار با تصریح بر لزوم تسریع در افزایش مبادلات کالایی دو کشور و کشورهای دیگر بر بستر مزیت‌های کریدور شمال- جنوب اظهار داشت: رویکرد ما ظرف ماه‌های اخیر مبنی بر اجرای سریع طرح‌های زیرساختی و توسعه‌ای در حوزه امکانات و تاسیسات بندری و خدمات بندری، افزایش مساحت شهرک‌های صنعتی و تسریع در فرآیند احداث خط ریلی منطقه به راه‌آهن سراسری، قرار گرفته است. وی با بیان اینکه با دستور رییس‌جمهور ایران فرآیند تکمیل راه‌آهن از سوی وزارت راه سرعت بیشتری پیدا کرده، افزود: با مذاکرات صورت گرفته با راه‌آهن جمهوری اسلامی و با توجه به اتصال بنادر شمالی و جنوبی کشور بر بستر ریل راه‌آهن، برای تسهیل و کاهش هزینه‌های حمل‌ونقل بار میان روسیه و ایران با کشورهای حاشیه جنوبی خلیج‌فارس و دریای عمان، توافقات خوبی صورت گرفته و انتظار داریم همین مسیر در ارتباط با روسیه نیز انجام شود تا زمینه کاهش هزینه‌های ترانزیت کالا برای بازرگانان فراهم آید. مدیرعامل منطقه ویژه اقتصادی لوتوس آستراخان در این گفت‌وگوی اینترنتی با اشاره به طرح‌های توسعه‌ای منطقه متبوع خود که با دستور رییس‌جمهور روسیه در دستور کار قرار گرفته، اضافه کرد: براین اساس طرح ایجاد یک منطقه ویژه اقتصادی بندری جهت الحاق به منطقه لوتوس، احداث بندر جدید از سوی بخش خصوصی و بررسی جذب کالاهایی که از مسیرهای دیگر میان دو کشور مبادله می‌شوند با همراهی بخش خصوصی و شرکت آلمانی از سوی ما در حال انجام است. وی خواستار همکاری دوجانبه به منظور افزایش و تنوع‌بخشی به ترانزیت کالا میان دو منطقه در جهت گسترش مبادلات کالایی در کریدور شد و گفت: افزایش همکاری دوجانبه در چارچوب توافقنامه‌های منعقده به جلب اعتماد بازرگانان کشورمان و کشورهای عضو مسیر کریدور و همراهی سایر کشورهای ذی‌نفع منجر می‌شود.

اصفهان

پیمایش بیش از ۲ میلیون و ۱۵۰ انشعاب آب در استان اصفهان

معاون خدمات مشترکین و درآمد آبفا استان اصفهان گفت: در سال جاری اجرای جامع طرح پیمایش انشعابات آب در ۹۳ شهر و بیش از ۹۵۳ روستا، در سطح استان صورت می‌گیرد. رضا رضایی اعلام کرد: با اجرای این پروژه که با همکاری بیش از ۲۷۰ کنتورنویس انجام می‌شود، علاوه بر شناسایی و قطع انشعاب‌های غیرمجاز، می‌توان انشعاب‌های پرمصرف یا تغییر کاربری و تغییر واحد را شناسایی و وضعیت آنها را به‌روزرسانی کرد. وی ادامه داد: در این طرح، راستی‌آزمایی شماره تلفن همراه مشترکین نیز بررسی می‌شود تا از دریافت قبوض به صورت الکترونیکی توسط آنها اطمینان حاصل شود.

معاون خدمات مشترکین و درآمد آبفا استان اصفهان در خصوص پیمایش باغات، واحدهای تفریحی و صنعتی عنوان کرد: با پیمایش انشعاب آب باغات، استخرها، واحدهای تفریحی و صنعتی در صورتی که با واحدهایی مواجه شویم که آب را بیش از الگوی تعریف‌شده مصرف می‌کنند، به آنها اخطار لازم داده می‌شود که این امر تاثیر بسزایی در جلوگیری از مصرف بی‌رویه آب دارد.

وی با اشاره به میزان مصرف سرانه آب در اصفهان اظهار داشت: هم‌اکنون میزان سرانه آب شرب و بهداشت در اصفهان حدود ۱۵۰ لیتر در شبانه‌روز است که در این میان اجرای طرح پیمایش انشعابات آب درکاهش این عدد تاثیرگذار است.

معاون خدمات مشترکین و درآمد آبفا استان اصفهان با اشاره به پیمایش انشعاباتی که تغییر کاربری داده‌اند و با افزایش مصرف در ظرفیت قراردادی مواجه شده‌اند، اظهار داشت: با پیمایش این گونه واحدها نه تنها محاسبات دقیق آب‌بها صورت می‌گیرد، بلکه خدمات بهتری هم به مشترکین ارائه می‌شود، چراکه با افزایش تعداد واحدها، قطر کنتور نیز افزایش می‌یابد و در این پیمایش با تعویض کنتور قدیمی با کنتور با قطر بیشتر، میزان آب بیشتری با فشار مناسب در اختیار مشترکین قرار می‌گیرد که به نوعی خدمات‌رسانی بهتر محسوب می‌شود.

خوزستان

اهدای بسته‌های غذایی و بهداشتی به خانواده‌های زیر پوشش بهزیستی

اهواز- لیلا زرگانیان - شرکت بهره‌برداری نفت و گاز مسجدسلیمان در راستای عمل به مسوولیت‌های اجتماعی‌اش ۵۵ بسته مواد غذایی و بهداشتی را تهیه و برای توزیع میان خانواده‌های زیرپوشش بهزیستی و خانواده‌های دارای فرزند اوتیسم در اختیار اداره بهزیستی مسجدسلیمان قرار داد. فرمانده پایگاه مقاومت بسیج شرکت بهره‌برداری نفت و گاز مسجدسلیمان با بیان این خبر اظهار داشت: این اقدام به منظور مشارکت در طرح و رزمایش مومنانه و توسط پایگاه مقاومت بسیج صنعت نفت مسجدسلیمان و در راستای عمل به مسوولیت‌های اجتماعی این شرکت صورت گرفته است. غلامرضا امینی افزود: بسته‌های تهیه شده مشتمل بر برنج، مرغ، ماکارونی، روغن مایع، رب گوجه، عدس و لوبیا و همچنین مایع دستشویی و ظرفشویی است که به منظور توزیع میان خانواده‌های نیازمندان تحویل اداره بهزیستی شد.

ایلام

تمهیدات الکترونیکی تامین اجتماعی برای جلوگیری از شیوع کرونا



مدیرکل تامین اجتماعی استان ایلام گفت: در ایام شیوع ویروس کرونا و برای صیانت از سلامت بیمه‌شدگان، کارفرمایان و مستمری‌بگیران خدماتی را از طریق سامانه غیرحضوری فراهم کرده‌ایم که لازم است مخاطبین سازمان قبل از مراجعه حضوری به شعب و کارگزاری‌های تامین اجتماعی ابتدا از طریق درگاه خدمات غیرحضوری این سازمان به نشانی eservices.tamin.ir درخواست خود را ثبت و پیگیری کنند.

به گزارش روابط عمومی و امور فرهنگی اداره کل تامین اجتماعی استان ایلام، سهیلا ملکشاهی اظهار داشت: مهم‌ترین خدمتی که بیمه‌شدگان برای استفاده از آن به واحدهای اجرایی سازمان تامین اجتماعی مراجعه می‌کنند، مربوط به دفترچه‌های درمانی است.

وی افزود: توصیه ما به افرادی که قصد دریافت دفترچه جدید دارند، این است که قبل از مراجعه حضوری به شعب و کارگزاری‌های تامین اجتماعی ابتدا از طریق سامانه خدمات غیرحضوری یادشده درخواست خود را ثبت کنند تا در زمان حضور در واحدهای مربوطه دفترچه آنان در کمترین زمان ممکن تحویل شود.

ملکشاهی در خصوص تمدید اعتبار دفترچه‌های درمانی نیز گفت: کلیه دفترچه‌های درمانی که تا پایان بهمن ماه اعتبار داشته‌اند بدون نیاز به مراجعه به شعب و یا کارگزاری تا پایان فروردین ماه ۱۳۹۹ دارای اعتبار خواهند بود.

وی ثبت و پیگیری درخواست‌های برخورداری از تعهدات کوتاه‌مدت سازمان تامین اجتماعی را از دیگر موضوعات مراجعه بیمه‌شدگان و بازنشستگان به واحدهای اجرایی برشمرد و گفت: در حال حاضر بسیاری از خدمات کوتاه‌مدت از قبیل کمک‌هزینه ازدواج، غرامت دستمزد ایام بیماری و ایام بارداری، کمک‌هزینه اروتز و پروتز و کمک‌هزینه کفن و دفن و بسیاری دیگر از خدمات سازمان تامین اجتماعی از طریق درگاه خدمات غیرحضوری قابل انجام است.

البرز

مشارکت فرهنگسرای اندیشه در رویداد «تولید و نشر محتوای فضای مجازی»

رییس فرهنگسرای اندیشه از ارائه تسهیلات و اهدای جوایزی به تولیدکنندگان محتواهای برتر در فضای مجازی خبر داد و گفت: فضای مجازی بستر بسیار مناسبی برای تولید محتوا و ارائه آن به مخاطبان است. با توجه به گسترش شبکه‌های اجتماعی در کشور و دسترسی عموم مردم به آن ظرفیت رسانه‌ای خوبی در این فضا فراهم شده که البته باید با برنامه‌ریزی دقیق فرهنگی محتوای مناسب تولید شود.

ناصر امین‌زاده با اشاره به اهمیت تولید محتوا در فضای مجازی افزود: برهمین اساس و نظر به همکاری‌های قبلی با مرکز فناوری اطلاعات و رسانه‌های دیجیتال وزارت فرهنگ و ارشاد اسلامی و پیشنهاد این مرکز برای مشارکت فرهنگسرای اندیشه در برگزاری رویداد «تولید و نشر محتوای فضای مجازی»، این مرکز فرهنگی آمادگی خود را برای همکاری و ارائه خدمات به گروه‌های تولیدکننده محتوا در فضای مجازی اعلام می‌دارد. همچنین بنابر کیفیت تولید محتوای گروه‌ها جوایزی نیز در نظر گرفته خواهد شد.

وی در گفت‌وگوی تلفنی با محمدصادق افراسیابی، معاون مرکز فناوری اطلاعات و رسانه‌های دیجیتال وزارت فرهنگ و ارشاد اسلامی از اعلام آمادگی فرهنگسرای اندیشه برای ارائه تسهیلات به تولیدکنندگان برتر رویداد «تولید و نشر محتوای وزارت فرهنگ و ارشاد اسلامی» خبر داد و گفت: تامین برخی امکانات لازم برای تداوم تولیدات محتوایی مناسب در فضای مجازی، نقد و بررسی آثار برتر و برگزاری رویداد «تولید و نشر محتوای وزارت فرهنگ و ارشاد اسلامی» در فرهنگسراهای تهران و اهدای جوایزی به برگزیدگان این رویداد از جمله مشارکت‌های فرهنگسرای اندیشه خواهد بود.

معاون مرکز فناوری اطلاعات و رسانه‌های دیجیتال وزارت فرهنگ و ارشاد اسلامی نیز ضمن قدردانی از اقدامات فرهنگسرای اندیشه برای حمایت از تولید محتوا در فضای مجازی، روند همکاری‌های سازمان فرهنگی هنری شهرداری تهران و وزارت فرهنگ و ارشاد اسلامی را در سال‌های اخیر مطلوب ارزیابی کرد و گفت: طی دو ماه گذشته گروه رصد مرکز فناوری اطلاعات و رسانه‌های دیجیتال وزارت فرهنگ و ارشاد اسلامی تمام محتواهای تولید شده با موضوع کرونا را در فضای مجازی شناسایی کرده و معاونت امور محتوای مرکز رسانه‌های دیجیتال از طریق تشکیل گروهی در یکی از پیام‌رسان‌ها، این محتواها را برای انتشار وسیع در اختیار ناشران فضای مجازی قرار داده است.

استقبال ۱/۵ میلیونی از عرضه‌های دولتی

افزایش ۷۲ درصدی ارزش ETF



معاون وزیر اقتصاد با بیان اینکه از ۱۴ اردیبهشت تاکنون معادل ۱/۵ میلیون نفر از مردم در صندوق‌های ETF برای خرید سهام دولت اقدام کرده‌اند، اعلام کرد: مردم می‌توانند پس از یک ماه سهام خود در ETFها را در بورس معامله کنند.

عباس معمارنژاد درباره تمهیدات برای آخرین روز فروش سهام شرکت‌های دولتی در صندوق‌های ETF اظهار کرد: سهام بانک تجارت در صندوق‌های ETF معادل یک میلیارد و ۳۰۰ میلیون تومان در بورس معامله شده و سهام بانک ملت معادل ۶۰۰ میلیون تومان در بورس معامله شده است. حدود ۷۰ درصد سهام این صندوق‌ها بازدهی دارد یعنی ارزش این صندوق در ۱۴ اردیبهشت معادل ۱۶ هزار و ۷۰۰ میلیارد تومان بود که ارزش آن ۲۹ هزار میلیارد تومان است.

وی ادامه داد: یکی از ویژگی‌های این صندوق‌ها قابلیت بازارگردانی است. یعنی اگر مردم خواستند واحدهای سرمایه‌گذاری خود را بفروشند، مدیر این صندوق سهام آن فرد را می‌خرد و در مرحله بعد با قیمت مناسب می‌فروشد تا ریسک کمتری متوجه مردم شود. معاون امور بانکی و بیمه وزارت اقتصاد اعلام کرد: از ۱۴ اردیبهشت تاکنون معادل یک‌ونیم میلیون نفر از مردم در این صندوق‌ها پذیره‌نویسی کرده‌اند که امیدواریم در مدت زمان باقی مانده به هدف هشت میلیون استقبال از این صندوق‌ها برسد.

■ نقدشوندگی صندوق‌های ETF به چه صورت است

معاون وزیر اقتصاد درباره نقدشوندگی صندوق‌های ETF توضیح داد: در اوایل قابلیت نقدشوندگی این صندوق‌ها با تردید مواجه شده بود که با اقدامات و تصویب‌ها، این صندوق‌ها بعد از یک‌ماه قابلیت معامله‌گری دارند و معادل ۱۰۵۰ میلیارد تومان در این صندوق‌ها می‌ماند تا این بازارگردانی را انجام بدهد. همچنین قبلاً سامانه‌های بورس بین ساعت دو تا چهار بعدازظهر امکان معامله داشتند که فردا از ساعت ۹ تا ۴ بعدازظهر امکان ثبت معامله در این زمینه دارند.

■ ثبت‌نام در ETF نیازی به کد بورسی ندارد

معمارنژاد ادامه داد: برای ثبت‌سفارش و پذیره‌نویسی در این صندوق‌ها به کد بورسی نیازی نیست و با کد ملی می‌توان این امور را انجام داد. سرپرست خانواده می‌تواند برای خانواده و فرزندانش ثبت‌نام کند اما این سهام برای معامله در بورس به کد بورسی نیاز دارد.

معاون وزیر اقتصاد درباره مدیریت این صندوق‌ها نیز توضیح داد: تا پایان سال ۱۴۰۰ دولت باید از مدیریت این صندوق‌ها کناره‌گیری کند و هر شخصی که ۰/۱ سهم این صندوق‌ها را داشته باشد، می‌تواند در مجمع شرکت کند.

وی افزود: به آخرین قیمت این صندوق‌ها در روز ۱۳ اردیبهشت ۳۰ درصد تخفیف خورده است. سهام بانک تجارت روز ۱۳ اردیبهشت از ۱۰۴ به ۲۰۲ تومان، بانک صادرات از ۱۰۷ به ۱۹۳ تومان، بانک ملت از ۱۰۴۵ به ۱۷۲۰ تومان رسیده است که در کل قیمت هر ۱۰ هزار تومان این صندوق‌ها ۱۷ هزار و ۳۰۰ تومان است.

■ روش‌های ثبت‌نام در صندوق‌های ETF

معمارنژاد بیان کرد: سه روش برای پذیره‌نویسی در این صندوق‌ها وجود دارد که شامل درگاه‌های حضوری و غیرحضوری بانک‌ها و کارگزاری‌ها مربوط به افراد دارای کد بورسی است.

■ ۱۳ هزار میلیارد تومان اموال دولت مولدسازی شده است

وی با اعلام اینکه هفت هزار میلیارد تومان دارایی دولت است، گفت: باید در بانک‌های دولتی ۱۰۰ هزار میلیارد تومان از دارایی‌های آنها از راه‌های مختلف واگذار شود. در سال گذشته در بانک‌ها حدود ۱۳ هزار میلیارد تومان مولدسازی شده که در دو ماه سال جاری هشت هزار میلیارد تومان مولدسازی دارایی داشته‌ایم.

معاون وزیر اقتصاد در پایان سخنانش به مردم توصیه کرد که در این صندوق‌ها سرمایه‌گذاری بلندمدت داشته باشند و اظهار کرد: اولویت دولت برای صرف کردن منابع این صندوق‌ها در بودجه‌های عمرانی است.

در ادامه این برنامه وحید شقاقی، کارشناس اقتصادی گفت: در شرایط کنونی بهترین روش برای تامین کسری بودجه و به ویژه برای تامین مالی پروژه‌های عمرانی این صندوق‌ها است که با این اقدام مردم فعالیت در بازار سرمایه را یاد می‌گیرند.

این استاد دانشگاه در پاسخ به اینکه آیا امکان ضرردهی بانک‌ها در این صندوق‌ها وجود دارد اظهار کرد: بهتر بود دولت ترکیبی از سهام بانک، بیمه، خودرو و صنایع پتروشیمی را در صندوق سرمایه‌گذاری مالی یکم در نظر می‌گرفت. اگر دولت این سهام را خود مستقیم می‌فروخت درآمد بیشتری کسب می‌کرد اما با این صندوق‌ها قصد منفعت رساندن به مردم دارد.

■ منابع فروش سهام دولت صرف بودجه عمرانی شود

شقاقی درباره مدیریت این صندوق‌ها گفت: اگر مدیریت این صندوق‌ها در دست دولت باشد، خصوصی‌سازی اتفاق نیفتاده و هزینه‌کرد آن به جز بودجه عمرانی اتلاف منابع است.

این کارشناس اقتصادی ادامه داد: این صندوق‌ها به دلیل ریسک کمتر و تخفیف‌ها، مزایای زیادی برای مردم دارند.

همچنین در ادامه مهدی حیدری، کارشناس اقتصادی دیگری درباره عدم استقبال مردم از صندوق‌های ETF گفت: واگذاری دارایی چند وجه است که این صندوق‌ها کم‌آسیب‌ترین راه برای تامین کسری بودجه است. لازم به ذکر است که دارایی و اموال دولت دارد واگذار می‌شود اما مدیریت همچنان تحت دولت است که این یکی از نقدها به صندوق‌های مالی یکم است.

این اقتصاددان افزود: اینکه تا سال ۱۴۰۰ مدیریت این صندوق‌ها برعهده مردم قرار خواهند گرفت، این نکته باید ذکر شود که دولت بعدی چه انگیزه‌ای دارد که پول و درآمدی از این صندوق‌ها کسب نکرده، مدیریت این صندوق‌ها را به مردم واگذار کند.

■ مزیت تخفیف قیمت سهام

عضو هیات‌مدیره شرکت اطلاع‌رسانی بورس و اوراق بهادار نیز مهم‌ترین مزیت صندوق‌های سرمایه‌گذاری ETF را تامین مالی پروژه‌های عمرانی بدون ایجاد تورم عنوان کرد.

بهنام بهزادفر در گفت‌وگو با مهر درباره پذیره‌نویسی صندوق سرمایه‌گذاری واسطه‌گری مالی یکم که تا پایان اردیبهشت انجام می‌شود، اظهار داشت: در راستای اجرای جزء (۲) بند (الف) تبصره (۲) قانون بودجه سال ۱۳۹۹ کل کشور، پذیره‌نویسی واحدهای سرمایه‌گذاری صندوق سرمایه‌گذاری قابل معامله (ETF) «واسطه‌گری مالی یکم» به منظور واگذاری باقیمانده سهام دولت در بانک‌های ملت، تجارت و صادرات ایران و بیمه‌های البرز و اتکایی امین صورت خواهد گرفت.

وی افزود: پذیره‌نویسی از روز یکشنبه ۱۴ اردیبهشت ماه آغاز شده و تا پایان امشب تمدید شده است. پذیره‌نویسی برای هر فرد ایرانی که کد ملی داشته باشد، امکان‌پذیر است و محدودیت سنی برای متقاضیان وجود ندارد. ضمناً داشتن حساب به ازای هر کد ملی الزامی نیست.

عضو هیات‌مدیره شرکت اطلاع‌رسانی و خدمات بورس ویژگی بارز این واگذاری را بهره‌مندی همه ایرانیان از تخفیف ۲۰ درصدی دانست و گفت: سقف سرمایه‌گذاری هر شخص حقیقی با هر کد ملی، دو میلیون تومان تعیین شده. ضمن اینکه پذیره‌نویسی واحدهای این صندوق برای اشخاص دارای کد معاملاتی (کد بورسی) از طریق کارگزاری‌های بورس و سامانه‌های آنلاین معاملاتی و درگاه‌های غیرحضوری بانک‌های منتخب صورت می‌گیرد.

بهزادفر با تاکید بر اینکه داشتن کد بورسی برای پذیره‌نویسی الزامی نیست، ادامه داد: با این حال متقاضیان برای انجام معامله این واحدها که از دو ماه به بعد از تخصیص امکان‌پذیر است، می‌توانند به تدریج طی ماه‌های آینده و در فرصت مناسب نسبت به ثبت‌نام در سامانه سجام و دریافت کد بورسی مطابق رویه‌های شرکت سپرده‌گذاری مرکزی و تسویه وجوه اقدام کنند.

کارشناس بازار سرمایه افزود: این طرح برای دولت، مردم و بازار سرمایه مزایایی دارد از جمله اینکه دولت می‌تواند بدون آنکه اقداماتش منجر به افزایش نرخ تورم شود، تامین مالی داشته باشد.

وی خاطرنشان کرد: همچنین منابع حاصل از فروش این سهام در طرح‌ها و پروژه‌های عمرانی، توسعه، بازسازی و بهسازی در حوزه بهداشت و درمان، کمک به بخش مولد و محرک اقتصاد و... استفاده می‌شود که می‌تواند منجر به رونق و حتی جهش تولید ملی شود.

وی تصریح کرد: مزایای این عرضه بزرگ برای بازار سرمایه را می‌توان تعمیق بازار و افزایش نقدشوندگی آن عنوان کرد که در نهایت موجب افزایش کارایی بازار سرمایه می‌شود.

وی در خصوص مزایای این طرح برای مردم گفت: مردم عملاً می‌توانند نقدینگی خود را به مسیر درست و بازاری مولد هدایت و از مزایای این تخفیف نیز استفاده کنند.

■ سودآوری در انتظار مشارکت‌کنندگان

یک کارشناس ارشد بازار سرمایه نیز از سودآوری مناسب پیش‌روی مشارکت‌کنندگان در پذیره‌نویسی صندوق‌های ETF خبر داد و گفت: سودخرید سهام این صندوق‌ها از بانک‌ها و اوراق مشارکت به مراتب بیشتر است. ایمان مقدسیان در گفت‌وگو با مهر ضمن اشاره به تصمیم دولت مبنی بر عرضه سهام سه بانک و سه شرکت بیمه‌ای گفت: مجموعه سهمی که دولت قرار است عرضه کند شامل سهام سه بانک، سه مجموعه بیمه‌ای و سه مجموعه دیگری است که به تازگی به این دو بخش اضافه شده که به نوع خود، برای کسانی که قصد دارند سرمایه‌گذاری داشته و سرمایه‌گذاری آنها نیز تاحدودی ایمن باشد، گزینه بسیار مناسبی به شمار می‌رود، چراکه ترکیب سهم این صندوق‌ها تغییر نمی‌کند، به این معنا که این صندوق‌ها با همین سهام پیش خواهند رفت و تغییری در ترکیب آن حاصل نخواهد شد.

کارشناس ارشد بازار سرمایه افزود: حضور در این صندوق‌ها و خرید سهام آنها، برای افرادی که قصد سرمایه‌گذاری بلندمدت کم‌ریسک داشته باشند و می‌خواهند به صورت غیرمستقیم وارد بازار سرمایه شوند، گزینه مناسبی است و به نظر می‌رسد که نگهداری پس‌اندازها به این شکل، نسبت به سپرده بانکی و اوراق مشارکت، سود بیشتری را نصیب سهامدار می‌کند و می‌توان انتظار بازدهی بالاتری را در صندوق ETF نسبت به دو روش دیگر سرمایه‌گذاری بانکی و اوراق مشارکت داشت.

وی تصریح کرد: البته یک تئوری نیز وجود دارد که در ازای بازدهی بیشتر، ریسک هم بالاتر است و اوراق گواهی سپرده بانکی اگر درجاتی از ریسک را داشته باشند، اما نسبت به ETFها ریسک پایین‌تر و البته سود پایین‌تری هم دارد. پس ریسک این صندوق‌ها نسبت به اوراق مشارکت از درجه بالاتری برخوردار است که البته باز هم این، به معنای پرریسکی نیست ولی افرادی که انتظار بازدهی بالاتری دارند، به این شکل باید به این صندوق‌ها نگاه کنند که سودآور ولی با ریسک بالاتر نسبت به سپرده بانکی خواهد بود. به گفته مقدسیان، با وجود تمام نکات مثبت و منفی که طرح ETF دارد، ولی در نهایت به نظر می‌رسد که استقبالی که انتظار می‌رود جامعه از آن انجام دهد، بسیار بالاست چراکه سهام بزرگ دولتی در این صندوق‌ها قرار دارد که با میزان دارایی‌های بسیار بالای دولت، سودآور خواهد بود. ضمن اینکه به نظر می‌رسد به دلیل اینکه دولت دو صندوق دیگر را نیز در پیش دارد، پذیره‌نویسی را انجام داده و احتمالاً تمایل به این خواهد داشت که از این صندوق‌ها حمایت هم انجام دهد بنابراین می‌توان گفت که یک مجموعه از عوامل اینجا وجود دارد که نشان می‌دهد پذیره‌نویسی این صندوق‌ها، با موفقیت انجام می‌شود و کسانی که در پذیره‌نویسی شرکت می‌کنند، احتمالاً بازدهی بیشتری از بازدهی اوراق مشارکت و بانکی پیش رو داشته باشند.

این کارشناس ارشد بازار سرمایه با بیان اینکه سه صندوق در نظر گرفته شده که یک صندوق آن در گروه بانک و بیمه، صندوق گروه پالایشگاهی و یک صندوق نیز گروه فلزات و البته دو شرکت خودرویی قرار دارد، گفت: صندوق بانکی به واسطه تحولاتی که در یک سال گذشته از جمله تغییر نحوه محاسبه سود از روزشمار به ماه‌شمار برای سپرده‌های کوتاه‌مدت و کاهش بهای تمام‌شده پول در نرخ‌های بین‌بانکی داشته‌اند، تاحدودی از لحاظ بنیادی وضعیت بهتری پیدا خواهند کرد و سودآوری آنها بیشتر خواهد بود.

وی اظهار داشت: وضعیت کلی نشان می‌دهد که زیان‌های صندوق بانکی قطع و تبدیل به سود می‌شود و حتی تراز ماهانه آنها نیز که بانک‌ها ارائه می‌دهند برای یک سال پیش و دو سال پیش، منفی بود به این معنا که سودی که پرداخت کردند از دریافت بیشتر بود چراکه درآمد بانک‌ها به صورت تئوریک، از تفاوت بین درآمد از محل وام‌های دریافتی و هزینه‌های آنها مربوط به سود به سپرده‌هاست که این تراز منفی بوده است ولی به مرور زمان و از چند ماه پیش شروع به رشد کرده و در حال حاضر بسیاری از بانک‌ها تراز مثبت دارند و تراز آنها منفی نیست. پس این می‌تواند برای بانک‌ها نکته مثبتی باشد.

مقدسیان ادامه داد: همین که الان بانک‌ها مجبور نباشند به سپرده‌ها با یک نرخ غیرمعقول که با درآمد آنها متناسب نیست، سود پرداخت کنند به نفع آنهاست و از سوی دیگر، تضامینی که برای وام دریافت کرده‌اند نیز به دلیل تورم در چند سال گذشته و با توجه به رشد قیمتی دلار در برابر ریال، منجر به این شده که ارزش تمام دارایی‌های ثابت آنها تقویت و در مجموع گروه بانکی با وضعیت بنیادی مناسب مواجه شده است.

وی اظهار داشت: انتظار بر این است که وضعیت بنیادی مناسب بانک‌ها ادامه داشته باشد که البته به وضعیت بنیادی مناسب، گاه باید رشدهای قیمتی در بورس را هم برای تحلیل اضافه کرد، به این معنا که این رشد آنقدر سریع رخ می‌دهد که از وضعیت بنیادی مناسب بانک‌ها جلو می‌زند و در کوتاه‌مدت، بالایی را نصیب سهام بانکی می‌کند.

مقدسیان گفت: شرکت‌های بیمه‌ای نیز به لحاظ دارایی‌هایی که داشتند، با رشد مناسبی مواجه بوده و وضعیت سهام شرکت‌های بیمه‌ای بهتر شده است.

وی اظهار داشت: صندوق دوم که پالایشگاهی است کمی تحلیل پیچیده‌تری دارد، چراکه وضعیت تمام پالایشگاه‌ها به بحث دریافت و پرداخت‌هایی که با شرکت ملی پالایش و پخش داشته و نیز نرخ‌هایی که شرکت ملی پالایش و پخش تعیین می‌کند، بستگی دارد که در این مورد نیز با توجه به رشد قیمت دلار نیمایی و بهبود وضعیت بازار نفت در دنیا (بهبود به معنای نسبت به نزول شدید در ماه‌های گذشته است) در کنار دارایی‌های این شرکت‌ها، این صندوق هم شامل گروهی هستند که نسبت به میانگین رشد بازار در دو سال گذشته کمتر رشد کرده‌اند بنابراین گروه خوبی می‌تواند باشد ولی در عین حال، ریسک آن به شرکت پالایش و پخش برمی‌گردد و این شرکت است که می‌تواند تعیین کند که این صندوق می‌تواند چه میزان سودآور باشد.

مقدسیان ادامه داد: گروه سوم فلزات اساسی و خودرویی‌ها هستند که در حال حاضر خودرویی‌ها با تقاضای بسیار مناسبی در بازار سرمایه مواجه هستند. البته شرکت‌ها مشکلات ساختاری دارند که باید حل شود اما این جو مثبت در بورس نیز قابل ادامه نیست چراکه هزینه‌های مالی بسیار بالایی می‌پردازند و در ازای آن نیز سود عملیاتی آنها کفاف نمی‌دهد.

وی افزود: از سوی دیگر، به واسطه تحریم خطوط خودروسازی در بخش تولید نوسازی نشده است و محصولات جدید را به بازار ارائه نمی‌دهند اما به هر حال این گروه مورد توجه قرار گرفته‌اند و به واسطه ارزندگی دارایی‌ها مورد توجه هستند؛ ضمن اینکه گروه فلزات اساسی نیز یکی از بنیادی‌ترین گروه‌ها در بورس است و سهام این گروه تحلیل‌پذیر است. مقدسیان گفت به هر حال شرایط خوبی برای سودآوری در انتظار مشارکت‌کنندگان در پذیره‌نویسی ETFها در بازار سرمایه وجود دارد.

خبر

فروش سهام عدالت فقط ۲۰ درصد طی ۶ ماه

تسنیم- رییس سازمان خصوصی‌سازی گفت: سهامداران عدالت ظرف شش ماه آینده می‌توانند تا ۲۰ درصد سهام خود را بفروشند. علیرضا صالح در خصوص مهلت ۳۰ روزه مشمولان برای نحوه آزادسازی سهام به صورت مستقیم یا غیرمستقیم توضیح داد: این مهلت ۳۰ روزه در نظر گرفته شده و تنها تا پایان ساعت ۲۴ روز هشتم خرداد مهلت برای این موضوع (انتخاب روش آزادسازی) وجود خواهد داشت. سازمان خصوصی‌سازی گفت: آزادسازی سهام عدالت به گونه‌ای خواهد بود که سهامداران ظرف شش ماه آینده بتوانند تا ۲۰ درصد سهام خود را بفروشند.

دبیرکل کانون کارگزاران نیز گفت: برای آزادسازی سهام عدالت باید در ابتدا شرکت سپرده‌گذاری مرکزی زیرساخت‌های لازم را در اختیار شرکت‌های کارگزاری قرار دهد. امیدواریم که سامانه‌های سهام عدالت شرکت‌های کارگزاری در اسرع‌وقت یعنی در کمتر از دو هفته آماده خدمت به تمام مشمولان سهام عدالت باشند.

مهلت ۳۰روزه مشمولان برای نحوه آزادسازی سهام عدالت به صورت مستقیم یا غیرمستقیم کمتر از ۱۰ روز دیگر باقی مانده و در هشتم خرداد به پایان می‌رسد، پس از آزادسازی سهام عدالت مشمولان این سهام می‌توانند از طریق شرکت‌های کارگزاری بورس، خرید و فروش بخشی از سهام عدالت را آغاز کنند. روح‌الله میرصانعی، دبیرکل کانون کارگزاران به سوالات مربوط به آزادسازی این سهام پاسخ داده است.

طبق دستورالعمل آزادسازی سهام عدالت، شرکت‌های کارگزاری مسوول هستند که خدمات دریافت سفارش‌های خرید و فروش سهام عدالت را به تمام مردم در سراسر کشور ارائه دهند. به محض اینکه، زیرساخت دسترسی به دارایی سهامداران توسط شرکت سپرده‌گذاری مرکزی اوراق بهادار در اختیار شرکت‌های کارگزاری قرار گیرد، شرکت‌های کارگزاری سامانه سهام عدالت خود را رونمایی خواهند کرد. تمام مشمولان سهام عدالت از طریق سامانه سهام عدالت هر یک از ۱۰۸ شرکت کارگزاری، می‌توانند پس از اعلام آزادسازی سهام عدالت، برای مشاهده ریز دارایی سهام خودشان یا فروش هر میزان از سهام خود اقدام کنند.

طبق تصمیماتی که در شورای‌عالی بورس و سازمان بورس و اوراق بهادار گرفته شده، هیچ‌یک از خدمات مربوط به مشمولان سهام عدالت نیاز به مراجعه حضوری نخواهد داشت، چنانچه افراد شماره تلفن همراه و حساب بانکی خود را در سامانه سهام عدالت سازمان خصوصی‌سازی (samanese.ir) وارد کرده باشند، شرکت سپرده‌گذاری مرکزی اوراق بهادار و تسویه وجوه به صورت خودکار برای همه مشمولان سهام عدالت کد بورسی صادر خواهد کرد و نیازی به مراجعه حضوری به هیچ جایی نخواهند داشت. در صورتی که زیرساخت لازم توسط شرکت سپرده‌گذاری مرکزی در اختیار شرکت‌های کارگزاری قرار گیرد، احراز هویت افراد برای دریافت خدمات از شرکت‌های کارگزاری نیز به صورت غیرحضوری و الکترونیکی انجام خواهد شد.

همان‌طور که مطرح شد، کافی است شماره حساب بانکی به نام خود را در سامانه سهام عدالت سازمان خصوصی‌سازی وارد کرده باشند. پس از اینکه شرکت سپرده‌گذاری مرکزی زیرساخت لازم را در اختیار شرکت‌های کارگزاری قرار دهد و رسما آزادسازی اعلام شود، مشمولان از طریق سامانه‌های سهام عدالت شرکت‌های کارگزاری می‌توانند سفارش فروش سهام خود را در صورت تمایل، ثبت کنند. در همان مرحله، مشتری انتخاب می‌کند که مایل به دریافت وجه حاصل از فروش است یا اینکه تمایل دارد نزد کارگزار باقی بماند تا برای سایر خرید و فروش‌های سهام مورد استفاده قرار دهد.

در جلسه شورای‌عالی بورس چه گذشت

سنا- یک عضو شورای‌عالی بورس نتایج جلسه شورای‌عالی را تشریح کرد. روح‌الله حسینی‌مقدم با اظهار این مطلب که در جلسه شورای‌عالی بورس ضمن پذیرش استعفای سعید فلاح‌پور، محمدرضا معتمد به عنوان عضو جدید هیات‌مدیره سازمان بورس و اوراق بهادار انتخاب شد، گفت: دستورالعمل‌های آزادسازی سهام عدالت از مهم‌ترین محورهای جلسه بود. طبق بررسی‌های صورت گرفته مصوب شد ملاحظات لازم برای انتخاب آزادانه روش مدیریت سهام برای مشمولان دریافت سهام عدالت انجام شود.

عضو شورای‌عالی بورس توضیح داد: یکی از موارد مهم و موضوعات اساسی این روزهای شورای‌عالی بورس، آزادسازی سهام عدالت است. در جلسه نیز در خصوص ابعاد کاغذی دستورالعمل آزادسازی سهام عدالت تصمیم‌گیری شد. همچنین ملاحظات لازم برای اینکه مشمولان دریافت سهام عدالت بتوانند آزادانه روش مدیریت سرمایه خود در این سهام را انتخاب کنند نیز مورد بحث قرار گرفت. حسینی‌مقدم اظهار داشت: باید تمامی ملاحظات لازم صورت گیرد تا نه‌تنها مردم در این شیوه مدیریت بتوانند انتخاب صحیح داشته باشند، بلکه آسیبی نیز از ناحیه آزادسازی سهام مزبور به بازار سرمایه وارد نشود. ضمن اینکه آماده‌سازی و فراهم کردن زیرساخت‌های لازم برای آزادسازی سهام عدالت نیز در جلسه بررسی شد.

وی در ادامه با اظهار این مطلب که شورای‌عالی در جلسه پیرامون منع معامله حقوقی‌های گواهی سپرده سکه هیچ صحبتی انجام نداده، گفت: در جلسه هفته گذشته صحبت‌هایی پیرامون این موضوع از سوی رییس کل بانک مرکزی صورت گرفت ولی شورا به این موضوع ورود نکرد.

یادآور می‌شود بورس کالا با صدور ابلاغیه‌ای به کارگزاران و فعالان بازار گواهی سپرده طلا اعلام کرد: طبق مصوبه جدید هیات‌مدیره سازمان بورس، کلیه اشخاص حقوقی به استثنای بازارگردان‌ها و صندوق‌های طلا و همچنین کدهای سبد تا اطلاع ثانوی مجاز به خرید اوراق گواهی سپرده کالایی سکه طلای بورس کالا نیستند.

عضو جدید هیات‌مدیره سازمان بورس نیز از تصویب کاهش زمان امکان معاملات صندوق‌های واسطه‌گری مالی دولت (ETFها) از دو ماه به یک ماه خبر داد. محمدرضا معتمد که در جلسه شورای‌عالی بورس جایگزین سعید فلاح‌پور در هیات‌مدیره سازمان بورس شد در خصوص این مصوبه گفت: در جلسه قبلی، زمان امکان خرید و فروش صندوق‌های واسطه‌گری مالی دولت یا همان ETFها دو ماه در نظر گرفته شده بود که این زمان به یک ماه کاهش یافت.

عضو جدید هیات‌مدیره سازمان بورس در خصوص احتمال تمدید زمان پذیره‌نویسی «دارا یکم» با توجه به پایان زمان پذیره‌نویسی این صندوق تا ۳۱ اردیبهشت گفت: هنوز تصمیم یا خبر رسمی مبنی بر درخواست تمدید این زمان ارسال نشده و در صورتی که چنین درخواستی صورت گیرد و تصمیم‌گیری شود متعاقبا اعلام خواهد شد.

آگهی مزایده اموال غیرمنقول (نوبت اول)

به موجب ضوابط و مقررات ناظر بر قانون اجرای احکام مدنی در رابطه با پرونده اجرایی ۹۸۰۳۸۰ مطروحه در اجرای احکام حقوقی از نا پلاک ثبتی ۱۳۵۷ و ۱۳۷۲ فرعی از ۳۰ اصلی واقع در از نا که حسب نظریه کارشناس رسمی داد گستری ارزیابی و توصیف گردیده است بنا به تقاضای محکوم‌له (آقای عبداله صادقی قمی) با در نظر گرفتن شرایط ذیل از طریق مزایده به فروش می‌رسد.

۱- نام ملک آقای ابوالقاسم مرزبان فرزند میرزلدسن می‌باشد.

۲- ملک مورد مزایده به میزان تمامت دو سهم مشاع از ۱۰ سهم شش دانگ پلاک ثبتی ۱۳۵۷ و ۱۳۷۲ فرعی از ۳۰ اصلی و به صورت مشاع می‌باشد.

۳- حسب نظریه کارشناس داد گستری بهای ملک موصوف از قیمت پایه (۱/۰۴۰/۰۰۰/۰۰۰) ریال شروع و در راستای ماده ۱۲۸ قانون اجرای احکام مدنی برنده مزایده کسی است که بالاترین مبلغ را پیشنهاد نماید.

٤- ملک مورد مزایده در اختیار ملک و فاقد حقوق ارتفاقی و انتفاعی برای اشخاص ثالث بوده و بر اساس تقسیمات عرفی فی‌مابین کشاورزان میزان مالکیت نامبرده از پلاک ۱۳۵۷ فرعی از ۳۰ اصلی به میزان حدود ۳۱۵ مترمربع مشاع به مبلغ ۸۰۰/۰۰۰/۰۰۰ ریال بوده و میزان مالکیت نامبرده از پلاک ۱۳۷۲ فرعی از ۳۰ اصلی حدود ۳۰۰ مترمربع مشاع به مبلغ ۲٤/۰۰۰/۰۰۰ ریال می‌باشد.

۵- حسب نظریه کارشناس داد گستری ملک مورد مزایده به صورت عرصه و مشاع و فاقد انشعابات آب و برق و گاز می‌باشد.

۶- برنده مزایده در راستای ماده ۱۲۹ قانون اجرای احکام مدنی باید ده درصد از قیمت پیشنهادی خود را به عنوان سپرده نقداً به صندوق اجرا واریز نماید و نامبرده مکلف خواهد بود حداکثر ظرف مدت یک ماه از تاریخ مزایده نسبت به پرداخت مابقی ثمن معامله اقدام نماید و در غیر این صورت مبلغ ده درصد واریزی پس از کسر هزینه‌های مزایده به نفع دولت ضبط و مزایده تجدید خواهد شد.

۷- پرداخت بدهی‌های معوقه مربوط به آب و برق، گاز و تلفن اعم از حق انشعاب و یا حق اشتراک و مصرف و پرداخت بدهی‌های مالیاتی و عوارض شهرداری در صورتی که ملک مورد مزایده دارای بدهی‌های مذکور باشد تا تاریخ مزایده اعم از اینکه رقم قطعی آن معلوم شده باشد یا نه بر عهده ملک و کلیه هزینه‌های صدور سند مطابق عرف محل بالمناصفه می‌باشد.

۸- پس از انجام مراحل قانونی و پرداخت تمام بهای مال و صدور دستور تملیک مورد مزایده در اجرای ماده ۱۳٤ و ۱٤۳ قانون اجرای احکام مدنی به نام خریدار (برنده مزایده) منتقل خواهد شد.

۹- متقاضیان در صورت تمایل می‌توانند در اجرای ماده ۱۴۶ قانون اجرای احکام مدنی حداکثر ظرف مدت ۵ روز قبل از شروع زمان مزایده با دریافت مجوز قبلی از این اجرا از ملک موصوف بازدید نمایند.

۱۰- زمان مزایده در روز یکشنبه مورخه ۱۳۹۹/۰۳/۲۵ ساعت ۸ الی ۱۰ در مکان مزایده اجرای احکام حقوقی داد گستری ازنا می‌باشد.

مسلم نوروزپور- مدیر دفتر واحد اجرای احکام مدنی شعبه اول اجرای احکام مدنی داد گستری شهرستان ازنا

آگهی قانون تعیین تکلیف وضعیت ثبتی اراضی و ساختمان‌های فاقد سند رسمی

نظر به دستور مواد ۱ و ۳ قانون تعیین تکلیف وضعیت ثبتی اراضی و ساختمان‌های فاقد سند رسمی مصوب ۱۳۹۰/۰۹/۲۰ و برابر رای شماره ۱۳۹۹۶۰۳۰۶۰۰۵۰۰۰۰۵۲ مورخ ۹۹/۰۱/۱۰ هیات اول موضوع ماده یک قانون مذکور مستقر در واحد ثبتی نیشابور تصرفات مالکانه و بلامعارض آقای محمدعلی نقیب‌زاده فرزند طالب نسبت به ششدانگ یک باب ساختمان به مساحت ۱۲۰/۴۰ مترمربع از پلاک شماره ۳٤ فرعی از ۱۰۶۱ اصلی واقع در اراضی نگارستان بخش ۱۲ حوزه ثبت ملک نیشابور خریداری از ملک رسمی خانم مخدره هادیانی محرز شده است بنابراین به موجب ماده ۳ قانون تعیین تکلیف وضعیت ثبتی اراضی و ساختمان‌های فاقد سند رسمی و ماده ۱۳ آیین‌نامه مربوط این آگهی در دو نوبت به فاصله ۱۵ روز از طریق این روزنامه و محلی کثیرالانتشار در شهرها منتشر و در روستاها ای هیات الصاق می‌شود تا در صورتی که اشخاص ذینفع به آرای اعلام شده اعتراض داشته باشند باید از تاریخ انتشار اولین آگهی و در روستاها از تاریخ الصاق در محل تا دو ماه اعتراض خود را به اداره ثبت محل وقوع ملک تسلیم و رسید اخذ کنند. معترض باید ظرف مدت یک ماه از تاریخ تسلیم اعتراض مبادرت به تقدیم دادخواست به دادگاه عمومی محل کند و گواهی تقدیم دادخواست را به اداره ثبت محل تحویل دهد که در این صورت اقدامات ثبت، موکول به ارائه حکم قطعی دادگاه است و در صورتی که اعتراض در مهلت قانونی واصل نشود یا معترض گواهی تقدیم دادخواست به دادگاه عمومی محل را ارائه نکند اداره ثبت مبادرت به صدور سند مالکیت می‌کند و صدور سند مالکیت مانع از مراجعه متضرر به دادگاه نیست.

تاریخ انتشار نوبت اول: ۹۹/۰۲/۱۷ تاریخ انتشار نوبت دوم: ۹۹/۰۳/۰۱

م الف ۹۹/٤۷۷- علی امینی- رییس ثبت اسناد و املاک نیشابور

آگهی ثبتی

تاسیس شرکت سهامی خاص استوار صنعت نوین طبرستان در تاریخ ۱۳۹۹/۰۲/۱۷ به شماره ثبت ۱۵۷۹۷ به شناسه ملی ۱٤۰۰۹۱۲۲۷۷۲ ثبت و امضا ذیل دفاتر تکمیل گردیده که خلاصه آن به شرح زیر جهت اطلاع عموم آگهی می‌گردد.

موضوع فعالیت: ارائه خدمات در زمینه ماشین‌آلات سبک و سنگین، خدمات شهری، راهسازی و نقلیه (اعم از تهیه قطعات و لوازم، تعمیرات، بازسازی و کارهای هیدرولیک و پنوماتیک، امور پیمانکاری مربوط به راهسازی و راه‌داری، جاده‌سازی، آسفالت کشی و هرگونه پاکسازی مربوط به راه، امور پیمانکاری در زمینه کشاورزی و دامپروری، فعالیت در امور طبیعی از جمله تهیه طرح‌های جنگلداری مرتع و آبخیزداری، شرکت در مناقصات و مزایدات داخلی و خارجی و در صورت لزوم پس از اخذ مجوز از مراجع ذی‌صلاح می‌باشد. ثبت موضوع فعالیت مذکور به منزله صدور پروانه فعالیت نمی‌باشد. در صورت لزوم پس از اخذ مجوزهای لازم از مراجع ذی‌ربط

مدت فعالیت: از تاریخ ثبت به مدت نامحدود

مرکز اصلی: استان مازندران، شهرستان ساری، بخش مرکزی، دهستان اسفیورد شوراب، آبادی طالقانی محله، محله طالقانی محله، خیابان امام رضا- جاده ساری- قائمشهر، پلاک ۰۰- طبقه همکف کدپستی ٤۸٤۹۱۶۳۵۱۶

سرمایه شخصیت حقوقی عبارت است از مبلغ ۱۰۰۰۰۰۰ ریال نقدی

منقسم به ۱۰۰ سهم ۱۰۰۰۰ ریالی تعداد ۱۰۰ سهم آن با نام عادی

مبلغ ۱۰۰۰۰۰۰ ریال توسط موسسین طی گواهی بانکی شماره ۳٤۰۰/۲٤۵ مورخ ۱۳۹۹/۰۲/۱۳ نزد بانک توسعه تعاون شعبه مرکزی با کد ۳٤۰۰ پرداخت گردیده است.

اعضای هیات‌مدیره

آقای علی جولائی به شماره ملی ۲۰۸۰۷٤۱۶۳۲ و به سمت عضو هیات‌مدیره به مدت ۲ سال

آقای فرزاد جولائی به شماره ملی ۲۰۹۲۱۰۶۶۳۵ و به سمت مدیرعامل به مدت ۲ سال و به سمت رییس هیات‌مدیره به مدت ۲ سال

خانم فرشته محسنی‌فر به شماره ملی ۲۰۹۳۵۵۹٤۱۲ و به سمت نایب‌رییس هیات‌مدیره به مدت ۲ سال

دارندگان حق امضا: کلیه اوراق و اسناد بهادار و تعهدآور شرکت از قبیل چک، سفته، بروات، قرارداد عقود اسلامی با امضای آقای فرزاد جولائی (رییس هیات‌مدیره و مدیرعامل) و همچنین کلیه نامه‌های عادی و اداری با امضای آقای فرزاد جولائی (رییس هیات‌مدیره و مدیرعامل) یا خانم

خبر

واکنش دبیر انجمن صنایع لبنی به گرانی لبنیات

باشگاه خبرنگاران جوان- در حالی که شواهد بازار حاکی از افزایش قیمت قابل توجه محصولات لبنی است، دبیر انجمن صنایع لبنی، افزایش قیمت محصولات لبنی را تکذیب کرد و گفت: بنابر آمار و اطلاعات انجمن تاکنون هیچ‌یک از کارخانه‌های لبنی قیمت ۱۲ قلم از محصولات لبنی را که شامل قیمت بوده‌اند، تغییر نداده‌اند.

رضا باکری افزود: کارخانه‌های لبنی محصولات خارج از لیست قیمت‌گذاری را به دلیل افزایش هزینه‌های دستمزد، مواد بسته‌بندی، حمل‌ونقل و تغییرات نرخ ارز و جلوگیری از زیان اصلاح کردند. باکری ادامه داد: کارخانه‌های لبنی ممکن است قیمت شیر شیشه‌ای را که تحت عنوان سنتی عرضه می‌کنند افزایش داده باشند، اما قیمت شیر بطری که مشمول نرخ‌گذاری است، تغییری نداده‌اند.

دبیر انجمن صنایع لبنی با بیان اینکه ستاد تنظیم بازار تاکنون تصمیمی راجع به افزایش قیمت لبنیات اتخاذ نکرده است، گفت: تا زمانی که ستاد تنظیم بازار نرخ مصوب را اعلام نکرده است، کارخانه‌های لبنی نباید قیمت محصولات را افزایش دهندوی افزایش قیمت محصولات لبنی را منوط به تعیین تکلیف قیمت شیرخام دانست و افزود: افزایش ۱۲ قلم محصولات لبنی مشمول قیمت‌گذاری در سال جدید منوط به آن است که ستاد تنظیم بازار در ابتدا نرخ شیرخام را بررسی و قیمت مصوب را اعلام کند. این مقام مسوول ادامه داد: اگرچه قیمت محصولات لبنی به سبب افزایش هزینه‌های تولید همچون حمل‌ونقل و حقوق و دستمزد باید اصلاح شود، اما هم‌اکنون نمی‌توان درصدی برای آن اعلام کرد.

انتقاد کمیسیون صادرات از بوروکراسی‌های وحشتناک

ایلنا- با وجود اینکه سال جاری با عنوان جهش تولید نامگذاری شده، اما عملکرد دولت برای دستیابی به این هدف قابل قبول نیست. بر همین اساس رییس کمیسیون صادرات اتاق بازرگانی ایران گفت: به دلیل عدم چابکی دولت، حاکم بودن بوروکراسی‌های وحشتناک و زمان‌بر در تصمیم‌گیری در مورد مسائلی که جزو بدیهیات است، درصد بالایی در عملکرد به این شعارها هرساله مشهود نیست.

جمشید نفر درخصوص تاثیر شعار جهش تولید در میزان تولید و صادرات سال جاری گفت: به دلیل اینکه در ابتدای سال به سر می‌بریم به ویژه که با مساله مهمی مانند ویروس کرونا دست به گریبان هستیم، نمی‌توانیم در خصوص میزان تاثیر این شعار در رونق تولید و صادرات کشور نظر بدهیم. وی ادامه داد: به طور کلی در مورد شعارهای هر سال، همه حواس‌ها به یک سمت اعم از جهش تولید، رونق تولید و... متمرکز می‌شود که شعارهای موفقی نیز هستند که بخش خصوصی و دولتی می‌توانند از آن استفاده کنند.

مبادله صادرات جوجه و تخم‌مرغ با ریال

ایسنا- صادرات جوجه و تخم‌مرغ به عراق و افغانستان با ریال مبادله می‌شود و برگشت ارز در قبال صادرات این محصولات توجیه اقتصادی ندارد در همین خصوص دبیر انجمن تولیدکنندگان جوجه یکروزه با بیان اینکه صادرات جوجه یکروزه به افغانستان حدود یک ماه است که آغاز شده، اظهار کرد: در ابتدا روند صادرات به کندی و با موانعی مواجه بود که با تلاش انجمن و رفع موانع، صادرات روان‌تر شده و از یک هفته پیش نیز این صادرات به افغانستان به صورت رسمی شکل گرفته ولی قبل از آن صادرات جوجه به شکل پیله وری صورت می‌گرفت.

محمدرضا صدیق‌پور ادامه داد: نکته حائزاهمیت در صادرات به افغانستان و عراق این است که صادرات جوجه و تخم‌مرغ با ریال مبادله می‌شود و اگر قرار به برگشت ارز در قبال صادرات این محصولات باشد، قطعاً از رونق صادرات کاسته خواهد شد، زیرا قیمت فروش ریالی این محصولات آنقدر کم است که قابلیت برگشت ارز را ندارد.گفتنی است چندی پیش سازمان توسعه تجارت از مجاز شدن صادرات مرغ و تخم‌مرغ به افغانستان خبر داد تا با این اقدام از ضرر و زیان تولیدکنندگانی که با مازاد تولید جوجه و مرغ مواجه شده بودند، جلوگیری شود.

پیش‌بینی صادرات ۱۶۰ میلیون دلاری لوازم خانگی

ایسنا- با توجه به افزایش تولید انواع لوازم خانگی در سال گذشته، برنامه‌های جدیدی برای تحریک تقاضای بازار داخلی و همچنین صادرات در نظر گرفته شده است. در همین خصوص معاون امور صنایع وزارت صنعت، معدن و تجارت (صمت) از برنامه‌ریزی برای صادرات لوازم خانگی در سال جاری خبر داد و گفت که برای تحریک تقاضای داخل هم ۱۲ هزار میلیارد تومان تسهیلات با بازپرداخت دوساله در نظر گرفته شده که ۶۰ درصد قیمت کالا با استفاده از آن پرداخت می‌شود.

مهدی صادقی نیارکی با اشاره به افزایش تولید انواع لوازم خانگی در سال گذشته، اظهار کرد: این در حالی است که در سال گذشته برند خارجی که سهم آنها حدود ۵۰ درصد بازار رسیده بود در کشور حضور نداشتند. وی افزود: بعد از خروج شرکت‌های کره‌ای، بلافاصله شرکت‌های داخلی فعال در این صنعت جایگزین آنها شدند و خلاء بازار را پوشش دادند. در ادامه شرکت‌های همکار برندهای کره‌ای در نیمه دوم سال وقتی مطمئن شدند که شرکت‌های کره‌ای دیگر در ایران حضور نخواهند داشت به سمت برندهای ایرانی حرکت کردند. البته می‌توان گفت که در حال حاضر تفاوت عمده‌ای بین تولیدات داخلی با برندهای ایرانی نسبت به نمونه مشابه خارجی وجود ندارد.معاون امور صنایع وزارت صمت از افزایش ۱۳ درصدی تولید لوازم خانگی در سال ۱۳۹۸ نسبت به سال ۱۳۹۷ خبر داد و تصریح کرد: در سال جاری برای صادرات لوازم خانگی نیز برنامه‌ریزی شده و پیش‌بینی می‌شود که در سال جاری ۱۶۰ میلیون دلار لوازم خانگی صادر شود.وی یکی از برنامه‌های وزارتخانه در سال جاری را تحریک تقاضای کالاهای مصرفی بادوام در داخل عنوان کرد و گفت: این برنامه نیازمند تامین منابع است و در آن ۱۲ هزار میلیارد تومان تسهیلات دیده شده که ۶۰ درصد قیمت کالا با استفاده از آن پرداخت می‌شود و بازپرداخت آن به صورت دوساله و با سود منطقی در نظر گرفته شده و تقاضا داریم بانک مرکزی برای پرداخت تسهیلات و دولت در زمینه پرداخت یارانه تسهیلات که حدود ۲۰۰ میلیارد تومان پیش‌بینی شده، همکاری‌های لازم را انجام دهند. وی با اشاره به افزایش نرخ ارز و به تبع آن نهاده‌های تولیدی از جمله فلزات اساسی و محصولات پتروشیمی که با قیمت جهانی در بورس عرضه می‌شود، اظهار کرد: برای ایجاد تعادل بین افزایش قیمت نهاده‌های تولید و توان مردم نیازمند ارائه تسهیلات هستیم.

صادرات عسل صفر شد

فارس- صادرات عسل در سال جاری صفر شده است. مدیرعامل صندوق زنبورداری کشور با بیان این مطلب گفت: تعلیق قانون انتزاع هم که باعث دوتکه شدن سیاست‌های بخش تولید کشاورزی شده، وضعیت صادراتی را تحت فشار قرار داده است. بهزاد بانکی‌پور اظهار کرد: پیش از این تا پنج هزار تن عسل به کشورهای دیگر که ۷۵ درصد آن برای ترکیه بود صادر می‌شد و سال گذشته هم حدود هزار و ۵۰۰ تن عسل صادر شد، اما امسال این صادرات به صفر رسیده است. وی در پاسخ به این سوال که آیا تعلیق قانون انتزاع و انتقال سیاست‌های صادراتی به وزارت صمت در این مساله تاثیر داشته است، گفت: به اعتقاد من از زمانی که سیاست‌های صادراتی به وزارت صمت منتقل شده، سیاست‌های بخش تولید کشاورزی دوتکه شده است. ما بخش تولید را مدیریت می‌کنیم، اما به فرآیندهای پس از آن دسترسی نداریم و در بسیاری از موارد این برای بخش کشاورزی آسیب می‌زند.

شرکت توزیع نیروی برق استان گیلان (سهامی خاص)

اصلاحیه اسناد مناقصه‌های عمومی یک‌مرحله‌ای شماره ۱۲-۹۹ الی ۱۶-۹۹

پیرو چاپ آگهی مورخ ۹۹/۰۲/۲۴ و ۹۹/۰۲/۲۵ موضوع مناقصه‌های عمومی یک‌مرحله‌ای واگذاری خدمات تست و بازرسی انشعاب مشترکین عادی (تک‌فاز و سه‌فاز) شرکت توزیع نیروی برق استان گیلان در قالب پنج بلوک جداگانه به شماره‌های ۱۲-۹۹ الی ۱۶-۹۹، «بند ب از ماده ۱۲ برگ شرایط عمومی مناقصه» اسناد مناقصه‌های مذکور اصلاح و فایل نهایی اسناد از طریق سایت http://www.gilanpdc.ir در دسترس می‌باشد.

شرکت توزیع نیروی برق استان گیلان

بسته حمایت از صادرات غیرنفتی سال ۹۹ روی میز جهانگیری

تلاش برای ارزآوری صادراتی



گروه بازرگانی- اهمیت صادرات غیرنفتی به خصوص در سال جاری اگرچه برای مسوولان کشور نیز روشن است اما همچنان موانع صادراتی و کارشکنی‌های بانک مرکزی مانع از جهش تولید و رشد صادرات شده است. این در حالی است که شیوع کرونا در ایران نیز تاثیر قابل توجهی در این حوزه داشته به طوری که کاهش ۳۶ درصدی صادرات را برای کشور رقم زده است. با این حال تجار و فعالان اقتصادی بر این باور هستند که اگر دولت دست از مانع‌تراشی در حوزه تجارت بردارد، حتی می‌توان تبعات ناشی از کرونا در زمینه صادرات و واردات را تا حد زیادی پوشش داد. با این وجود همواره شاهد وعده وعیدهایی از سوی دولتمردان هستیم که عملی نمی‌شود و تنها در حد شعار باقی می‌ماند همان‌طور که طی سال‌های اخیر بخش قابل توجهی از مشوق‌های صادراتی به تجار پرداخت نشده است. این در حالی است که این روزها بحث بسته جدید یک میلیارد دلاری حمایت از صادرات به میان آمده است و با تغییر به وجود آمده در وزارت صمت، اظهارنظرهای جدیدی در خصوص توسعه صادرات مطرح می‌شود که انتظار می‌رود تا پایان سال جاری رنگ و بوی عملی به خود بگیرد.

بر همین اساس یک مقام مسوول از ارسال بسته حمایت از صادرات غیرنفتی سال ۹۹ از سوی وزارت صمت به معاون اول رییس‌جمهور خبر داد و گفت: این بسته از خردادماه ۹۹ اجرایی خواهد شد. احسان قمری افزود: در شرایطی که منابع بودجه‌ای محدود است، باید آن را به صورت هدفمند و کارا در بخش‌های مختلف صادراتی توزیع کرد به خصوص اینکه امروز صادرکننده ایرانی نه‌تنها به جایزه نیاز دارد بلکه به زیرساخت‌های تجاری هم نیاز دارد تا بتواند صادرات مستمری داشته باشد.به گفته قمری، در بسته حمایتی سال ۹۸ در مورد تسهیلات ریالی و ارزی پیش‌بینی‌هایی صورت گرفته بود؛ در حالی که برای سال ۹۹ هم منابع دیگری دیده شده است، این در حالی است که در سال ۹۸ معادل دو هزار میلیارد تومان از محل منابع صندوق توسعه ملی در بانک‌های عامل سپرده‌گذاری شد و با تولیت سازمان توسعه تجارت ایران، صادرکنندگان از تسهیلات استفاده کردند.مدیرکل دفتر توسعه خدمات سازمان توسعه تجارت ایران اظهار داشت: هفته آینده با ابلاغ رییس کل سازمان توسعه تجارت، اجرایی شدن پرداخت منابع ریالی صندوق توسعه ملی در سال ۹۸ آغاز خواهد شد که در آن بانک پارسیان، ایران و ونزوئلا، توسعه تعاون، توسعه صادرات و صادرات ایران مشارکت کرده و بر این اساس، اهلیت صادرکنندگان تعیین شده و به بانک برای دریافت تسهیلات معرفی خواهند کرد.

قمری گفت: منابع بانکی، منابع بودجه‌ای و سایر منابع در سال ۹۹ نیز به کمک صادرکنندگان خواهند شتافت.این در حالی است که صندوق توسعه ملی نیز یک میلیارد یورو در قالب اعتبار خریدار و اعتبار فروشنده از سوی صندوق توسعه ملی در نظر گرفته شده است. وی اظهار کرد: منابع بودجه‌ای در نظر گرفته شده ۶۰۰ میلیارد تومان است که امیدواریم بتوانیم آن را برای حمایت از صادرات به خوبی تخصیص دهیم.

■ **موانع پیش‌بینی نشده**

اگرچه شاهد وعده مسوولان در مورد ارائه بسته حمایت از صادرات هستیم، اما بر اساس آنچه فعالان اقتصادی می‌گویند، دولت باید به جای در نظر گرفتن مشوق‌های صادراتی و بسته‌های حمایتی که کمتر مورد توجه قرار می‌گیرد، موانع صادراتی را کاهش دهد. در حال حاضر مشکلاتی به خصوص در حوزه ارزی در کشور وجود دارد که روند کار برای صادرکنندگان را کند کرده است. مشکلات و تصمیماتی در حوزه صادرات وجود دارد که فارغ از پیشامدهای مقطعی، گلایه صادرکنندگان را به همراه داشته که با توجه به سال جهش تولید، آنها انتظار بیشتری برای رفع این مشکلات دارند.

بر همین اساس رییس‌جمهوری در جلسه اخیر ستاد هماهنگی اقتصادی دولت به تنوع‌بخشی شیوه‌های صادرات و تقویت ساختارها و جهت‌گیری‌های صادراتی تاکید کرد. در روزهایی که ارزآوری کشور از طریق فروش نفت به دلیل تحریم‌های یکجانبه آمریکا با محدودیت‌هایی روبه‌رو شده، صادرات غیرنفتی تنها راه موجود برای تزریق ارز به رگ‌های اقتصاد کشور است؛ راهی که هنوز آن طور که باید هموار نیست و سنگلاخ‌های آن جلوی حرکت سریع صادرکنندگان را گرفته است.

البته که گاهی موانع پیش‌بینی نشده‌ای مانند کرونا مقابل راه تمامی صادرکنندگان دنیا قرار می‌گیرد که صادرات نه‌تنها ایران بلکه جهان را تحت تاثیر قرار می‌دهد؛ درست مانند همین روزها که بسته شدن برخی مرزهای مشترک باعث توقف کامیون‌های صادراتی پشت مرزها شده و صادرات را از روند عادی خود خارج کرده است. اما مشکلات و تصمیماتی هم وجود دارد که فارغ از پیشامدهای مقطعی، گلایه صادرکنندگان را به همراه داشته است. رفع تعهد ارزی از جمله موضوعاتی است که کلید آن بعد از زمان تحریم و برای مدیریت منابع ارزی خورده شد و نحوه بازگشت ارز صادراتی همواره و هنوز مورد اعتراض صادرکنندگان بوده است.

■ **خرید ارز صادراتی به نرخ نیما**

در همین خصوص عضو کمیسیون تسهیل تجارت و توسعه صادرات اتاق بازرگانی تهران با انتقاد از روش بانک مرکزی برای خرید ارز صادراتی به نرخ نیما گفت: بانک مرکزی باید اجازه دهد ارزی که وارد ایران می‌شود با نرخ بالاتر از نیما خریداری شود تا صادرکنندگان تشویق شوند ارز بیشتری وارد کشور کنند.حمیدرضا صالحی ادامه داد: اگرچه بانک مرکزی باید نقش نظارتی خود را حفظ و تقویت کند، اما نباید با سیاست‌های بخشی، جلوی فرصت کلانی که برای کشور پیش آمده را بگیرد. وقتی قیمت تمام شده کالا در بازار آزاد بالاتر از نیماست و از سوی دیگر انتقال ارز به دلیل تحریم‌ها ۱۵ درصد هزینه به همراه دارد، خرید ارز صادراتی با نرخ نیما برای صادرکنندگان به صرفه نیست. صالحی معتقد است اگر بانک مرکزی ارز صادراتی را با نرخ بالاتری خریداری کند، افراد تشویق می‌شوند صادرات بیشتری انجام داده و ارز خود را هرچه سریع‌تر به کشور بازگردانند.

■ **هنوز متولی صادرات نداریم**

عضو اتاق بازرگانی تهران با بیان اینکه هنوز نهادی مستقل برای صادرات نداریم، گفت: بسیاری از کشورهای دنیا وقتی می‌خواهند صادرات را توسعه دهند، در نهاد حاکمیتی‌شان تغییراتی ایجاد کرده و افرادی را به عنوان وزیر صادرات یا معاون رییس‌جمهوری برای هماهنگی امور صادراتی تعیین می‌کنند که در زمان قائم مقامی مدرس خیابانی، این موضوع پیگیری می‌شد.

وی با اشاره به پراکندگی نهادهای صادراتی تصریح کرد: به طور مثال صندوق ضمانت زیرمجموعه وزارت صنعت و بانک توسعه صادرات زیرمجموعه وزارت اقتصاد است که این موضوع باعث چندپاره بودن تصمیمات در حوزه صادرات می‌شود.

■ **غفلت دیپلماسی سیاسی از صادرات**

عضو کمیسیون تسهیل تجارت و توسعه صادرات اظهار کرد: رقابت صادراتی در کشورهای دیگر بین دولت‌ها جریان دارد، مثلا در کشور عراق رقابت بین دولت ایران و ترکیه است. این موضوع را برخی متوجه نمی‌شوند و فکر می‌کنند رقابت باید بین بنگاه‌ها وجود داشته باشد.

وی تصریح کرد: شخص اردوغان، رییس‌جمهور ترکیه خودش به عراق رفته و لابی‌های سیاسی و دیپلماسی، بستر کار را برای پیمانکارانش آماده می‌کند. اینجا هم باید دستگاه‌های دیپلماسی برای آماده کردن زمینه فعالیت پیمانکاران تقویت شود.مشکل دیگری که صادرکنندگان در این روزها با آن دست‌وپنجه نرم می‌کنند، مالیات بر ارزش‌افزوده است که مبالغ هنگفتی از منابع واحدهای تولیدی را تشکیل داده و پس از رفع تعهد ارزی به صادرکنندگان بازگردانده می‌شود.

■ **تصمیمات ناگهانی ستاد تنظیم بازار**

مصطفی موسوی نایب‌رییس کمیسیون توسعه صادرات غیرنفتی اتاق بازرگانی ایران نیز در این زمینه گفت: در حال حاضر بزرگ‌ترین مشکل ما رفع تعهد ارزی و استرداد مالیات بر ارزش‌افزوده است که رقم بزرگی را تشکیل می‌دهد.

وی با اشاره به برخی تصمیمات ناگهانی وزارت صنعت و به خصوص ستاد تنظیم بازار گفت: این تصمیمات معمولاً در روند صادرات کالا تاثیرگذار است، چراکه بازرگانان معمولاً قراردادهای چندین‌ساله امضا می‌کنند و تصمیمات اینچنینی به روند کار و اعتبار آنها لطمه می‌زند.موسوی با بیان اینکه برخی ارگان‌ها مخالف پیمان‌های منطقه‌ای و بین‌المللی هستند، تصریح کرد: تعرفه ترجیحی موضوع مهمی است که می‌تواند در توسعه صادرات موثر باشد، اما برخی ارگان‌ها حاضر نیستند تعرفه ترجیحی به برخی اقلام اختصاص دهند چرا که نگرانند صادرات بر واردات پیشی بگیرد.وی با انتقاد از نگاه آماری برخی سازمان‌ها بیان کرد: در این شرایط تراز ممکن است در برخی موارد منفی یا صفر شود، اما مسوولان مخالفت کرده و معتقدند صادرات کم با تراز مثبت بهتر از صادرات زیاد با تراز منفی است و این مشکل باعث شده صادرات رشد چندانی نداشته باشد.

تجارتخانه

ارز دولتی واردات برنج حذف شد

قیمت‌ها ۲ برابر می‌شود

واردات برنج ماه‌هاست که با چالش‌های زیادی روبه‌رو است و با وجود هشدار کارشناسان در مورد کمبود و افزایش قیمت قابل توجه این کالا در بازار، بانک مرکزی در این زمینه اقدام خاصی انجام نمی‌دهد. بر همین اساس رییس انجمن واردکنندگان برنج طی نامه‌ای به رییس کل بانک مرکزی ضمن اشاره به تبدیل ارز واردات این محصول از ۴۲۰۰ تومانی به نیمایی، از قطره‌چکانی بودن اختصاص همان ارز، رسوب ۵۰۰ هزار تن برنج در گمرک و تهدید فاسد شدن این محوله‌ها با ورود فصل گرما خبر داد.

عباس توکلی رییس انجمن واردکنندگان برنج ایران نامه‌ای خیلی فوری به همتی رییس کل بانک مرکزی ایران درباره مشکلات اختصاص ارز به واردات این کالای اساسی نوشت. در این نامه اشاره شده که ارز واردات این محصول از ۴۲۰۰ تومانی به نیمایی تغییر یافته اما ارز نیمایی نیز به صورت قطره‌چکانی اختصاص می‌یابد و ۵۰۰ هزار تن برنج از بهمن ماه سال گذشته در گمرک رسوب کرده است. این امر علاوه بر هزینه‌های انبارداری، دموراژ، منجر به تهدید فساد و آسیب به سلامت محموله‌های برنج بر اثر گرما در بنادر شده و این احتمال وجود دارد که محموله‌های مانده در گمرک توسط فروشندگان خارجی پس گرفته شود. در این نامه همچنین اشاره شده است که بانک مرکزی در صورت عدم تامین ارز نیمایی برای واردات برنج با قید فوریت روش‌های اجرایی و امکان‌پذیر دیگری را در دستور کار قرار دهد.

■ **تهدید امنیت غذایی**

در همین خصوص دبیر انجمن واردکنندگان برنج ایران نیز گفت: تخصیص ارز نیمایی به برنج موجب افزایش قیمت و خروج آن از سبد اقشار آسیب‌پذیر خواهد شد. مسیح کشاورز در خصوص حذف ارز دولتی برای واردات برنج گفت: از بهمن ماه سال گذشته به دلیل نیاز کشور به تامین برنج، حدود ۵۰۰ هزار تن برنج براساس ارز ۴۲۰۰ تومانی وارد کشور شد.

وی با بیان اینکه برنج در گروه کالاهای وارداتی است، ادامه داد: متاسفانه بانک مرکزی با وجود فشارهای وارده از وزارت صمت برای تخصیص ارز در این موضوع به حدی تعلل کرده که برنج‌ها در گمرک رسوب کرده و واردکنندگان آن را متضرر کرده است.

کشاورز با بیان اینکه با ورود به فصل گرما، سلامت برنج تحت تاثیر قرار خواهد گرفت، گفت: این موضوع به بانک مرکزی اعلام و مقرر شد که ارز نیمایی به برنج تخصیص یابد. با وجود پیش‌بینی‌های ما مبنی بر عدم موافقت رییس‌جمهور با این طرح بانک مرکزی، متاسفانه با این طرح موافقت شده و ارز نیمایی به برنج تخصیص یافت.

وی افزود: تخصیص ارز نیمایی به برنج به ضرر مصرف‌کنندگان خواهد بود، زیرا در این صورت قیمت برنج حدود دو برابر شده و از سبد کالای اقشار ضعیف خارج می‌شود. در نتیجه تقاضای خرید به شدت در بازار کاهش یافته و واردکنندگان نیز سهم گذشته خود را نخواهند داشت.

دبیر انجمن واردکنندگان برنج ایران با بیان اینکه حتی ارز نیمایی نیز تاکنون به دست واردکنندگان نرسیده است، گفت: بر همین اساس نامه سرگشاده‌ای به بانک مرکزی نگاشته شد تا هرچه سریع‌تر ارز نیمایی را به ما برسانند و حتی پیشنهاد کرده‌ایم که یا ارز را به ما تخصیص دهند یا آن را آزاد کنند تا بتوانیم برنج را وارد کنیم اما متاسفانه تاکنون هیچ اقدام و جوابی به ما ارائه نشده است. وی ادامه داد: ما به دلیل تامین ارز فروشندگان برنج و عدم تصمیم آنها برای خروج کالاهای خود از ایران به شدت تحت فشار هستیم.

دبیر انجمن واردکنندگان برنج ایران با بیان اینکه بانک مرکزی باید به مسائل اقتصادی نگاه بلندمدت داشته باشد گفت: باید سیاستگذاری بانک مرکزی براساس منابع باشد تا اعتبار کشور از بین نرود چراکه همواره نیاز به تامین برنج خواهیم داشت و این مسائل امنیت غذایی را تهدید می‌کند.



پرداخت کفاره و فطریه
برای تأمین دارو و درمان کودکان مبتلا به سرطان

در این روزها که دستانمان دور اما قلبهایمان نزدیک است، با پرداخت فطریه و کفاره از راه دور، همچنان همراه کودکان مبتلا به سرطان باشیم. با پرداخت کفاره و فطریه امسال به محک، می‌توانیم نجات‌بخش زندگی قهرمانان کوچکی باشیم که در هر شرایطی باید سرسختانه با سرطان بجنگند. مبالغ کفاره و فطریه اهدایی شما در محک صرف تأمین هزینه دارو و درمان کودکان که سخت‌تر از هر زمان دیگریست، خواهد شد.

تنتان سلامت

محک
مؤسسه خیریه حمایت از کودکان مبتلا به سرطان
mahak-charity.org

روش‌های حمایت از کودکان محک:
شماره کارت: ۵۸۹۲-۱۰۱۱-۲۴۸۲-۱۴۲۸
#۲۳۵۴۰*۷۳۳* | ۰۲۱-۲۳۵۴۰

از اینکه به پیام ما توجه می‌کنید، سپاسگزاریم.

یادداشت

شکوفایی اقتصاد سیستان و تامین آب طرح ۴۶۰۰۰ هکتاری دشت سیستان

محمدرضا گلزاری*- استان سیستان‌وبلوچستان از دو منطقه سیستان‌وبلوچستان تشکیل شده که سیستان شامل زابل و شهرهای اطراف آن و بلوچستان محدوده شهر زاهدان تا چابهار را دربر می‌گیرد. این استان با مساحت حدود ۱۸۰۷۲۶ کیلومترمربع، بیش از ۱۱ درصد مساحت ایران را در بر می‌گیرد. جمعیت استان بر اساس آمار سرشماری عمومی نفوس و مسکن ۱۳۹۵ برابر ۲/۷۷۵/۰۱۴ نفر است که از این تعداد حدود ۴۸ درصد در شهر و ۵۲ درصد در روستاها ساکن هستند.

در سال ۱۳۹۲ در اولین سفر ریاست محترم جمهور به استان سیستان‌وبلوچستان تامین آب برای کشاورزان منطقه در شرایط خشکسالی مطرح و با موافقت مقام معظم رهبری در سال ۱۳۹۳ مقرر شد که ۴۶ هزار هکتار از اراضی دشت سیستان به سیستم آبیاری نوین تجهیز گردد. در این راستا وزارت نیرو با تخصیص ۴۰۰ میلیون مترمکعب آب، تامین آب اراضی یادشده را از محل چاه‌نیمه‌ها انجام داد.

بر این اساس مقرر شد وزارت نیرو در قالب طرح‌های توسعه منابع آب و خاک نسبت به اجرای پروژه‌های مرتبط، تامین مطمئن نیاز آبی اراضی طرح ۴۶ هزار هکتاری دشت سیستان را برنامه‌ریزی و اقدام نماید.

برای نیل به هدف مذکور، پروژه‌های لازم تعریف شد و در دستور کار گرفت که سه پروژه آماده بهره‌برداری شد.

این سه پروژه مهم در راستای طرح پویش الف – ب ایران و در چهارمین هفته آن توسط دکتر حسن روحانی ریاست محترم جمهور افتتاح می‌شود. کل سرمایه‌گذاری‌های صورت گرفته در این سه پروژه در دولت‌های یازدهم و دوازدهم ۳۵۶میلیارد تومان می‌باشد.

۱- پروژه سازه خروجی مستقل چاه‌نیمه چهارم با هدف تامین آب ثقلی شبکه آبیاری و زهکشی اراضی پایین‌دست سد چاه‌نیمه ۴ در شهرستان‌های هامون، زابل و نیمروز، تامین بخشی از آب طرح ۴۶ هزار هکتاری را بر عهده دارد. برای احداث آن ۱۰۵ میلیارد تومان هزینه شده است. مابقی آب مورد نیاز اراضی طرح از چاه‌نیمه شماره یک تامین می‌شود.

۲- علاوه بر پروژه یادشده، سازه کنترلی (جداساز) چاه‌نیمه‌های ۱ و ۳ سیستان که با هدف مدیریت بهینه مخازن چاه‌نیمه‌های یادشده در سال‌های کم‌آبی و جداسازی آب شرب از کشاورزی اجرا شده است. این پروژه با هدف ایزولاسیون مطمئن آب چاه‌نیمه ۳ برای مصارف شرب مردم منطقه، سهم آب قابل برنامه‌ریزی کشاورزی را از آب مورد نیاز شرب تفکیک می‌نماید. برای احداث آن حدود ۱۰۶ میلیارد تومان هزینه شده است.

۳- طرح جامع مهندسی ساماندهی رودخانه‌ها و انهار دشت سیستان که با توجه به رژیم رسوبی رودخانه هیرمند از یک سو و از سوی دیگر با توجه به بادهای ۱۲۰ روزه سیستان و نرخ بالای فرسایش بادی، پروژه دیگری بود که برای بازگشایی رودخانه‌ها و انهار منتهی به دشت سیستان و تالاب بین‌المللی هامون می‌باشد. تاکنون حجمی بالغ بر ۲۶ میلیون مترمکعب لایروبی در رودخانه‌های منطقه انجام شده که طولی بیش از ۲۰۰ کیلومتر را دربر می‌گیرد. برای اجرای طرح فوق ۱۴۵میلیارد تومان هزینه شده است.

*** مدیر کل دفتر فنی و مهندسی حوضه‌های آبریز فلات مرکزی قره قوم و مرز شرقی شرکت مدیریت منابع آب ایران**

علت کمبود بنزین در نفتخیزترین کشور دنیا

همیشه پای آمریکا در میان است



ونزوئلا در حالی چشم‌انتظار بنزین ایران است که خود بزرگ‌ترین ذخایر نفت جهان را در اختیار دارد. در حال حاضر حداقل پنج نفتکش ایرانی حامل سوخت در مسیر ونزوئلا تحت فشارهای آمریکا قرار گرفته‌اند و این در حالی است که برخی از سیاستمداران مخالف در ونزوئلا از ارسال این محموله‌ها به خاطر نگرانی در مورد روابط دولت نیکلاس مادورو با ایران انتقاد کرده‌اند.

در این میان اما مردم ونزوئلا در پایتخت این کشور منتظر پر شدن باک خودروهایشان هستند و برایشان مهم نیست این سوخت چگونه به دستشان برسد.

کارمن ریورو، یک اقتصاددان در صف پمپ‌بنزین در لابادرا به رویترز گفته است: «مهم نیست این بنزین از طرف ایران بیاید. ما فقط بنزین را می‌خواهیم. بدون بنزین توزیع مواد غذایی ممکن نیست و مردم نمی‌توانند کار کنند.»

فرانکلین لوزاردو، مدیر یک رستوران در ونزوئلا که طی قرنطینه‌های اعمال شده به خاطر مهار گسترش ویروس کرونا به سختی مخارج خود را تامین می‌کرد نیز می‌گویند آنچه برایشان اهمیت دارد به دست آوردن بنزین است.

لوزاردوی ۵۰ ساله در یک پمپ‌بنزین در شرق کاراکاس به رویترز گفته است: «مهم نیست این بنزین از کجا می‌آید. بدون بنزین خودروها متوقف می‌شوند و هیچ نانی بر سر سفره‌ها نخواهد بود»

کمبود بنزین در ونزوئلا در مبارزه این کشور با کرونا نیز تاثیر منفی گذاشته و اجازه نمی‌دهد پزشکان به بیمارستان‌ها برسند، کمبود بنزین حتی توزیع مواد غذایی را متوقف کرده است.

اما چرا این کشور که دارای بزرگ‌ترین ذخایر نفت دنیاست بنزین کافی تولید نمی‌کند؟

کمبود بنزین طی ماه‌های اخیر به خاطر فشار آمریکا بر تامین‌کنندگان آن بسیار شدید شده است. این بخشی از کمپین حداکثر فشار واشنگتن بر دولت مادورو است. دولت مادورو با یک فروپاشی اقتصادی شدید مواجه شده است.

نابودی شبکه پالایش شرکت نفتی دولتی PDVSA ونزوئلا با ظرفیت ۱/۳ میلیون بشکه در روز سال‌هاست باعث کمبود بنزین در این کشور شده است.

در نتیجه سرمایه‌گذاری اندک و عدم انجام فعالیت‌های تعمیراتی مرتب، این پالایشگاه‌ها در مارس تنها ۱۰۱ هزار بشکه در روز نفت پالایش و تنها ۷۰۰۰ بشکه در روز بنزین تولید کردند. به گفته کارشناسان تحریم‌ها و کمبود سرمایه‌گذاری و سوءمدیریت شرکت نفت دولتی این کشور مقصر این شرایط است.

این در حالی است که مصرف بنزین در این کشور آمریکای جنوبی در ماه‌های اخیر به دلیل قرنطینه به اجرا درآمده برای مقابله با شیوع ویروس کرونا، به میزان چشمگیری کاهش پیدا کرده است.

طبق گفته منابع صنعتی، مقامات ونزوئلا تنها ۳۰ هزار بشکه در روز بنزین در میان جایگاه‌های سوخت این کشور توزیع کرده‌اند در حالی که میزان مصرف پیش از قرنطینه حدود ۱۷۰ هزار بشکه در روز بود.

در سال‌های اخیر شرکت PDVSA توافق کرد که در قبال صادرات نفت خام، بنزین وارد کند. اما این سوآپ با شرکت سیتگو که زیرمجموعه پالایش شرکت PDVSA در آمریکا بود، پس از اعلام تحریم‌های نفتی از سوی دولت ترامپ در ژانویه سال ۲۰۱۹ مختل شد.

از آن زمان واشنگتن با هدف براندازی دولت نیکلاس مادورو، سایر شرکای تجاری شرکت PDVSA مانند رپسول اسپانیا، انی ایتالیا و ریلاینس هند را برای عدم عرضه بنزین به ونزوئلا تحت فشار قرار داده است و این شرکت‌ها تنها اجازه یافته‌اند دیزل صادر کنند که برای توزیع غذا و سایر کالاهای اساسی ضروری است.

کمبود سوخت در ونزوئلا پس از اینکه شرکت روسنفت فعالیت‌هایش در این کشور را در مارس تحت فشار تحریم‌های واشنگتن متوقف کرد، شدت گرفت. روسنفت سال گذشته به واسطه اصلی فروش نفت و تامین بنزین ونزوئلا تبدیل شده بود اما آمریکا در ماه‌های اخیر دو زیرمجموعه این شرکت روسی را به اتهام کمک به تجارت نفت ونزوئلا هدف تحریم قرار داده بود.

شرکت PDVSA با دریافت مواد شیمیایی از ایران که با هواپیما ارسال شده، در تلاش است تا واحدهای کرکینگ کاتالیتیکی که برای تولید بنزین ضروری است را در پالایشگاه «ال پالیتو» به ظرفیت ۱۴۶ هزار بشکه در روز و پالایشگاه «کاردون» به ظرفیت ۳۱۰ هزار بشکه در روز راه‌اندازی کند.

براساس گزارش رویترز، علاوه بر محموله‌هایی که از ایران در راه است، ونزوئلا اواخر آوریل یک محموله بنزین به میزان ۱۵۰ هزار بشکه از شرکت «ماراویل تریدینگ» دریافت کرد که در سال ۲۰۰۲ با ارسال بنزین به ونزوئلا در جریان اعتصاب کارکنان شرکت PDVSA، به کمک هوگو چاوز، رییس‌جمهور وقت ونزوئلا شتافته بود.

ایران و ونزوئلا هر دو عضو اوپک و از مخالفان آمریکا هستند و ترامپ در تلاش است جلوی ارسال این محموله به ونزوئلا را بگیرد.

سیگنال مثبت تقاضا به بازار نفت



قیمت نفت در معاملات روز چهارشنبه بازار جهانی تحت تاثیر نشانه‌های بهبود تقاضا و برداشت از ذخایر نفت آمریکا افزایش پیدا کرد اما نگرانی‌ها نسبت به تبعات اقتصادی پاندمی ویروس کرونا رشد قیمت‌ها را محدود کرد.

بهای معاملات آتی نفت برنت با ۲۳ سنت معادل ۰/۷ درصد افزایش، به ۳۴ دلار و ۸۸ سنت در هر بشکه رسید.بهای معاملات آتی وست تگزاس اینترمدیت با ۱۴ سنت معادل ۰/۴ درصد افزایش، به ۳۲ دلار و ۱۰ سنت در هر بشکه رسید.قرارداد ژوئن وست تگزاس اینترمدیت روز سه‌شنبه با ½ درصد افزایش، در ۳۲ دلار و ۵۰ سنت در هر بشکه بسته شد و از تکرار آشفتگی ماه گذشته که در زمان انقضای قرارداد می به زیر صفر سقوط کرده بود، اجتناب کرد.قیمت‌های نفت در طول سه هفته گذشته روند افزایشی داشته‌اند و هر دو شاخص قیمت روز دوشنبه برای نخستین بار در بیش از یک ماه گذشته به بالای مرز ۳۰ دلار صعود کردند که تحت تاثیر کاهش تولید چشمگیر توسط کشورهای تولیدکننده بزرگ نفت و نشانه‌های بهبود تقاضا روی داد.در این بین، موسسه امریکن پترولیوم روز سه‌شنبه اعلام کرد که ذخایر نفت آمریکا در هفته منتهی به ۱۵ می، به میزان ۴/۸ میلیون بشکه کاهش پیدا کرده و به ۵۲۱/۳ میلیون بشکه رسیده است. آمار رسمی از سوی اداره اطلاعات انرژی آمریکا بعدازظهر روز جاری منتشر می‌شود.کیم کوانگ رائه، تحلیلگر شرکت سامسونگ سکیوریتیز در این باره گفت: بازارهای نفت نسبت به سطح بالای ذخایر نگران بوده‌اند اما روز گذشته انقضای قرارداد ژوئن وست تگزاس اینترمدیت و آغاز معاملات قراردادهای تحویل ژوئیه به آرامی انجام گرفت زیرا نگرانی‌ها نسبت به محدودیت ظرفیت مخازن نفت کمتر شده و تقاضا در کوتاه‌مدت بهبود پیدا کرده است.اما تداوم نگرانی‌ها نسبت به تبعات اقتصادی پاندمی ویروس کرونا به خصوص در آمریکا که بزرگ‌ترین مصرف‌کننده نفت جهان است، روند رشد قیمت‌ها را محدود نگه داشته است.بر اساس گزارش رویترز، جروم پاول، رییس بانک مرکزی آمریکا روز سه‌شنبه اعلام کرد که اخراج‌های صورت گرفته از سوی دولت‌های ایالتی و محلی، روند بهبود اقتصاد آمریکا را کند خواهد کرد. اریک روزنگرن، رییس بانک فدرال‌رزرو بوستون اظهار کرد که نرخ بیکاری آمریکا احتمالا تا پایان امسال دو رقمی خواهد ماند.

بازگشت پرداخت قبوض به روال عادی



با شیوع ویروس کرونا و به منظور همکاری با مشترکان خانگی و تجاری، قرار شد تا پایان اردیبهشت ماه برای پرداخت قبوض فرصت داده شود که عملا با پایان یافتن اردیبهشت ماه این فرصت به پایان می‌رسد و مشترکان موظف به پرداخت قبوض خود هستند.تسهیلات در نظر گرفته شده برای مشترکان خانگی که توان پرداخت ندارند و مشترکان تجاری آمپری در نظر گرفته شده بود و در این زمان نیز برق هیچ کدام از مشترکان قطع نشد. مصطفی رجبی‌مشهدی سخنگوی صنعت برق کشور در این رابطه به ایسنا گفت: به منظور استمرار خدمات مطلوب در تابستان از تمام مشترکان تقاضا داریم که نسبت به پرداخت قبوض برق خود اقدام کنند.وی همچنین گفت: پرداخت قبوض تقریبا به روال عادی برگشته و درصد محدودی قبض خود را پرداخت نکرده‌اند.رجبی اظهار کرد: با توجه به اینکه بیش از ۷۰ درصد از سهم هزینه‌ای صنعت برق مربوط به تولیدکنندگان برق خصوصی و یا پیمانکاران تعمیر و نگهداری و تامین‌کنندگان تجهیزات شبکه برق است، با پرداخت به موقع قبوض برق توسط مشترکان کمک زیادی به استمرار خدمات‌رسانی مطلوب و پرداخت مطالبات بخش خصوصی خواهد شد.سخنگوی صنعت برق با اشاره به روند گرم شدن دمای هوا و افزایش استفاده از کولرهای گازی و آبی گفت: مشترکان می‌توانند با تنظیم درجه کولرهای گازی بین ۲۴ تا ۲۵ درجه و استفاده از دور کند کولرهای آبی، بین ۱۰ تا ۲۰ درصد از هزینه برق خود را کاهش دهند.اواسط فروردین‌ماه نیز رضا اردکانیان وزیر نیرو اعلام کرد: پس از شیوع ویروس کرونا جزو دستگاه‌هایی بودیم که قبل از اینکه از ما خواسته شود، اعلام کردیم مشترکانی که برای پرداخت قبوض مشکل دارند تا پایان اردیبهشت ۹۹ برای پرداخت آن مهلت دارند، اما درخواست ما این است کسانی که مشکل ندارند، قبوض را پرداخت کنند، زیرا در غیر این صورت این صنعت، چون متکی به این منابع است تحت فشار قرار می‌گیرد.به گفته وی، ۲۰ درصد از منابع درآمدی را دریافت کردیم که این وضع قابل ادامه نیست، بنابراین کسانی که مشکلی ندارند برای استمرار خدمات‌رسانی، وظیفه شهروندی خود را انجام دهند. با این وجود این طرح تا زمان اعلام شده ادامه یافت اما اکنون از مشترکان خواسته شده تا نسبت به پرداخت قبوض برق خود اقدام کنند.

خبر

کاهش ظرفیت تجدیدپذیرها برای نخستین بار طی دو دهه

آژانس بین‌المللی انرژی دیروز با انتشار گزارشی از دولت‌های جهان خواست انرژی پاک را در قلب برنامه‌های اقتصادی دوران پساکرونا قرار دهند.

این آژانس مستقر در پاریس هشدار داده است که تمهیدات مربوط به کرونا عواقبی «بسیار عمیق» داشته است و پیش‌بینی کرده است که روند احداث نیروگاه‌های جدید تجدیدپذیر در سطح جهان برای اولین بار طی دو دهه کند خواهد شد.

این نهاد بین‌المللی با بازبینی چشم‌انداز ماه اکتبر خود تخمین می‌زند که امسال ۱۶۷ GW از ظرفیت تجدیدپذیرها به مرحله عملیاتی برسد که نشانگر کاهش ۱۳ درصدی به نسبت سال ۲۰۱۹ است؛ اتفاقی که از سال ۲۰۰۰ به این سو بی‌سابقه است.

در گزارش جدید IEA همچنین پیش‌بینی شده است که ظرفیت تجدیدپذیرها تازه در سال ۲۰۲۱ به سطح سال ۲۰۱۹ بازمی‌گردد چرا که بسیاری از پروژه‌های امسال با تاخیر روبه‌رو هستند.

امیدواری پالایشگران جهان به بهبود تقاضای سوخت

پالایشگران امیدوارند تقاضای بنزین با تسهیل محدودیت‌های ناشی از ویروس کرونا بهبود یابد.

به گزارش رویترز، در حالی که محدودیت‌های ناشی از شیوع ویروس کرونا در کشورهای بسیاری در حال کاهش است، پالایشگران نفت جهان که با مشکل حاشیه سود ضعیف دست به گریبان هستند، به بهبود تقاضای بنزین امیدوار شده‌اند.

یک منبع تجاری در این باره گفت: حتی اندکی افزایش تقاضای بنزین سبب بهبود حاشیه‌های سود کلی می‌شود.

حاشیه سود بنزین نوع SIN-CRK-GL۹۲ آسیا، روز سه‌شنبه برای نخستین بار در نزدیک به دو ماه، با آغاز بهبود تقاضا، مثبت شد.

لی دال سوک، پژوهشگر ارشد موسسه اقتصاد انرژی کره گفت: از نظر بهبود تقاضا، ابتدا تقاضا برای بنزین بهبود می‌یابد و به دنبال آن تقاضای گازوییل و سوخت جت بهبود خواهد یافت.

یک بازرگان فرآورده‌های نفتی با اشاره به اینکه تقاضای فرآورده‌های نفتی در بخش کشاورزی و برخی از بخش‌های تولید در زمان محدودیت‌های شدیدتر مربوط به شیوع کرونا، قابل قبول باقی‌مانده بود، گفت: میزان بهبود تقاضای فرآورده‌های نفتی، پس از کاهش محدودیت‌ها، نسبت به بهبود تقاضای بنزین کمتر خواهد بود.

آژانس بین‌المللی انرژی (IEA) نیز روز پنجشنبه ۲۵ اردیبهشت‌ماه اعلام کرد: تولید جهانی فرآورده‌های نفتی می‌تواند از ماه ژوئن دوباره با افزایش روبه‌رو شود. این در حالی است که رقم حاشیه سود پالایشگاه‌ها به دلیل شرایط قیمت نفت‌خام محدود خواهد بود زیرا تولیدکنندگان خیلی سریع‌تر از حد انتظار تولید را کاهش داده‌اند.

این نهاد در گزارش ماهانه خود اعلام کرد: اگر تولید نفت‌خام سریع‌تر از پیش‌بینی‌ها نسبت به مازاد عرضه تنظیم شود، سبب می‌شود قیمت نفت‌خام بهبود یابد و به دنبال آن حاشیه سود پالایشی کاهش خواهد یافت.

تهدید جدید در کمین صنعت نفت

پس از توقف اجباری حفاری و تعطیلی چاه‌ها، صنعت نفت جهانی اکنون با چالش اختلال احتمالی در تولید مواجه شده است که ناشی از تاخیر در تعمیرات مرتب به دلیل مختل شدن فعالیت زنجیره تامین در بحران پاندمی ویروس کرونا خواهد بود.

به گزارش ایسنا، شرکت تحقیقاتی «ریستاد انرژی» اعلام کرد هنگامی که تدابیر قرنطینه و مقابله با شیوع ویروس کرونا تسهیل شده و بازگشت به کار بی‌خطر تشخیص داده شود، به معنای آن نیست که همان کار با حجم قبلی می‌تواند انجام شود و ممکن است فعالیت‌های تعمیراتی حتی به سال آینده موکول شوند.چنین تاخیرهایی در روند تعمیرات برای شرکت‌های اکتشاف و تولید پرریسک خواهد بود اما ریسک آن برای شرکت‌های تامین‌کننده خدمات میدان نفتی بالاتر خواهد بود، زیرا تاخیر در فعالیت به معنای به تاخیر افتادن درآمدهای حیاتی است. میانگین این درآمدها ۸۰ میلیارد دلار در فاصله سال ۲۰۱۵ تا ۲۰۱۹ است.این مشکلات موارد مختلف نظیر کمبود قطعات مورد نیاز برای تعویض در زمان تعطیلی برای انجام تعمیرات به دلیل مختل شدن لجستیک بر اثر قرنطینه ملی یا کاهش سرمایه و عدم تمایل شرکت‌ها برای هزینه روی تعمیرات را دربر می‌گیرد.همچنین ملاحظات سلامتی هم وجود دارد. آماندا فیرفکس، تحلیلگر نفتی شرکت «جن اسکیپ» در این باره به رویترز گفت: شرکت‌ها مایل نخواهند بود هزینه سرمایه را برای پروژه تعمیرات صرف کنند و همچنین نمی‌خواهند کارکنان قراردادی زیادی در پایگاه‌هایشان داشته باشند، زیرا وجود افراد بیشتر ممکن است سلامتی کسانی که پرسنل ضروری تاسیسات به شمار می‌روند را به خطر بیندازد.البته برخی از شرکت‌ها تلاش می‌کنند تاخیرها را کاهش دهند. به عنوان مثال شرکت سوئدی «لاندین انرژی» زمان تعمیرات تابستانی در میدان نفتی یوهان اسوردراپ را از تابستان به سه ماهه سوم سال موکول کرده است. با این حال در خصوص تلاش شرکت‌ها برای حفظ برنامه‌های تعمیرات، تردید وجود دارد.بر اساس گزارش اویل‌پرایس، این مساله همه بخش‌های صنعت نفت از بخش بالادستی تا تاسیسات پایین‌دستی را دربر می‌گیرد. هنوز زود است گستردگی صدماتی که از بابت تاخیر در تعمیرات بر صنعت نفت وارد خواهد شد را برآورد کرد اما این خسارت برای برخی از شرکت‌ها ممکن است قابل توجه باشد.

زاویه

تهدید روسیه برای افزایش بهای گاز اروپا

وزیر خارجه روسیه هشدار داد: در صورتی که غرب از احداث خط لوله گاز جریان شمالی ۲ ممانعت کند، این مساله منجر به افزایش بهای گاز برای مصرف‌کنندگان اروپایی خواهد شد.

سرگئی لاوروف در پایان گفت‌وگو با وزرای خارجه کشورهای حوزه بالتیک در فرمت کنفرانس ویدئویی در پاسخ به سوالی در مورد احداث خط لوله گاز جریان شمالی ۲ گفت که وزیر خارجه آمریکا در گفت‌وگو با همتای آلمانی خود از برلین خواسته است از طرح خط لوله گاز جریان شمالی ۲ خارج شود.

وی با اشاره به عزم روسیه برای اجرای این طرح گفت: طرح خط لوله گاز جریان شمالی ۲ حتما تکمیل خواهد شد.

وزیر خارجه روسیه همچنین به اخبار برخی رسانه‌ها مبنی بر امکان طرح مسائل بیشتری از طرف دانمارک در مورد طرح خط لوله گاز جریان شمالی ۲ اشاره کرد.

دولت دانمارک سال گذشته با عبور خط لوله گاز جریان شمالی ۲ از آب‌های این کشور موافقت کرده بود.

لاوروف افزود: کارشناسان بر این باورند که گزینه‌ها برای حل این مساله حقوقی در اروپا منجر به آن خواهد شد که بهای گاز برای مصرف‌کنندگان گاز در کشورهای اروپایی افزایش یابد.

وی خاطرنشان کرد که افزایش بهای گاز در کشورهای اروپایی امکان رقابت‌پذیری گاز فشرده آمریکا را فراهم می‌کند.

به گزارش ایرنا، لاوروف در ادامه به سیاسی شدن مساله احداث خط لوله گاز خط لوله جریان شمالی ۲ اشاره کرد و افزود: تصمیم اتحادیه اروپا برای اینکه این طرح را مشمول معیارهای قوانین انرژی خود کند، مسائل زیادی را به وجود آورده است.

گفتنی است خط لوله گاز جریان شمالی-۲ برای انتقال سالانه ۵۵ میلیارد مترمکعب گاز روسیه از طریق دریای بالتیک به آلمان برنامه‌ریزی شده که بخشی از برنامه شرکت روسی گازپروم برای رهایی از اتکا به مسیر کنونی اوکراین برای گازرسانی به اروپاست.

فاز نخست این خط لوله به آلمان که ۱۲۲۲ کیلومتر است، سال ۲۰۱۱ به بهره‌برداری رسیده و سالانه بیش از ۲۰ میلیارد مترمکعب گاز روسیه را به این کشور اروپایی منتقل می‌کند.

هزینه ساخت مرحله دوم این خط لوله حدود هفت میلیارد و ۴۰۰ میلیون یورو برآورد شده است که گازپروم و چند شرکت اروپایی دیگر اعتبار مالی آن را تامین می‌کنند.

اجرای این طرح، گاز روسیه را ارزان‌تر به بازارهای مصرف اروپایی می‌رساند، زیرا هزینه ترانزیت که اکنون به اوکراین و کشورهای دیگر پرداخت می‌شود، حذف خواهد شد و این کاهش بها برای مسکو به عنوان موفقیت عاملی است تا خریداران بیشتری جذب کند.

آمریکا و اوکراین از مخالفان طرح انرژی روسیه هستند.

احداث خط لوله گاز جریان شمالی ۲ از اواخر ماه دسامبر سال ۲۰۱۹ متوقف شده است و تلاش‌های روسیه برای ازسرگیری احداث این خط لوله تاکنون بی‌نتیجه بوده است.

تلاش شرکت توزیع نیروی برق گیلان برای مدیریت خاموشی‌ها

راه‌اندازی سامانه اطلاع‌رسانی مردمی



طی هماهنگی و برنامه‌ریزی انجام شده از سوی حوزه معاونت بهره‌برداری و دیسپاچینگ شرکت توزیع نیروی برق استان گیلان و در راستای ارائه خدمات مطلوب‌تر به مشترکین، جلسه آموزشی سامانه اطلاع‌رسانی مردمی (سام)، در شرکت توزیع نیروی برق گیلان برگزار شد.

سلمانپور معاون بهره‌برداری و دیسپاچینگ شرکت توزیع نیروی برق استان گیلان اظهار داشت: در آینده نزدیک کلیه خاموشی‌های شبکه برق استان (فشار ضعیف و فشار متوسط) با سامانه سام برای مشترکین برق به صورت دقیق‌تر اطلاع‌رسانی خواهد شد.

وی گفت: با توجه به اینکه اطلاع‌رسانی خاموشی‌های شبکه برق از طریق رسانه‌ها برای مردم جزو وظایف این شرکت است، از این به بعد مشترکین نیز می‌توانند با نصب اپلیکیشن اطلاع‌رسانی در گوشی تلفن‌همراه، کلیه خاموشی‌ها و قطع برق منطقه یا محله خود را به شرکت اطلاع دهند.

در ادامه تحویلداری، رییس گروه GIS شرکت در خصوص آموزش کارگاهی سامانه فوق و نحوه عملکرد آن از طریق سامانه مکانمند مطالبی را ارائه کرد.

همچنین در این راستا مقرر شد از تابستان سال جاری این طرح در شرکت توزیع برق گیلان اجرایی و با بهره‌گیری از قابلیت‌های این سامانه، خدمات مطلوب‌تری به مشترکین استان ارائه شود.

خبر

۲۳۴۶ ابتلا و ۶۴ فوتی جدید کرونا در کشور

سخنگوی وزارت بهداشت از شناسایی ۲۳۴۶ بیمار جدید کووید۱۹ در کشور طی ۲۴ ساعت گذشته خبر داد.

دکتر کیانوش جهانپور گفت: از دیروز تا امروز ۳۱ اردیبهشت ۱۳۹۹ و بر اساس معیارهای قطعی تشخیصی دو هزار و ۳۴۶ بیمار جدید مبتلا به کووید۱۹ در کشور شناسایی شد.

وی با بیان اینکه بیش از ۸۰ درصد موارد جدید شناسایی شده طی ۲۴ ساعت گذشته، موارد با علائم خفیف، متوسط و سرپایی این بیماری بوده است، گفت: از بین مبتلایان جدید، ۴۵۷ مورد بستری و هزار و ۸۸۹ مورد سرپایی و از افراد در تماس با مبتلایان بودند که شناسایی شدند. به این ترتیب مجموع بیماران کووید۱۹ در کشور به ۱۲۶ هزار و ۹۴۹ نفر رسید.

جهانپور همچنین گفت: متاسفانه در طول ۲۴ ساعت گذشته ۶۴ بیمار کووید۱۹ جان خود را از دست دادند و مجموع جان‌باختگان این بیماری به هفت هزار و ۱۸۳ نفر رسید.

وی ادامه داد: خوشبختانه تاکنون ۹۸ هزار و ۸۰۸ نفر از بیماران، بهبود یافته و ترخیص شده‌اند.

به گفته جهانپور ۲۶۷۳ نفر از بیماران مبتلا به کووید۱۹ در وضعیت شدید این بیماری تحت مراقبت قرار دارند و تاکنون ۷۳۱ هزار و ۲۱۳ آزمایش تشخیص کووید۱۹ در کشور انجام شده است.

سخنگوی وزارت بهداشت با اشاره به برقراری وضعیت ثبات نسبی در استان‌ها به جز استان خوزستان گفت: در ۲۴ ساعت گذشته در ۱۰ استان موارد فوتی صفر و در هشت استان، یک مورد فوتی گزارش شده است.

وی بر لزوم رعایت نکات بهداشت فردی و اجتماعی و رعایت فاصله‌گذاری اجتماعی و پرهیز از برگزاری تجمعات و سفرهای غیرضرور تاکید کرد.

افزایش قیمت بلیت متروی تهران و حومه از ابتدای خردادماه

ایسنا- مدیرعامل شرکت بهره‌برداری متروی تهران و حومه از تغییر قیمت بلیت متروی تهران و حومه از ابتدای خردادماه سال جاری خبر داد.فرنوش نوبخت با اشاره به اینکه طبق مصوبه اعمال افزایش نرخ کرایه حمل‌ونقل عمومی شهر تهران که به تایید شورای اسلامی شهر تهران و فرمانداری تهران رسید همانند سنوات گذشته باید از ابتدای اردیبهشت‌ماه سال جاری این تغییرات برابر مصوبه ابلاغ شده اعمال می‌شد، گفت: به دلیل شیوع ویروس کرونا این افزایش قیمت برخلاف سال‌های قبل با کمی تاخیر از روز پنجشنبه (اول خردادماه) اعمال می‌شود.

نوبخت درباره افزایش قیمت بلیت مترو اظهار کرد: بر اساس مصوبه شورای اسلامی شهر تهران قیمت بلیت مترو برای بلیت تک‌سفره ۱۵۰۰ تومان، تک‌سفره حومه ۱۷۰۰ تومان، تک‌سفره هشتگرد ۵۰۰۰ تومان و تک‌سفره فرودگاه امام‌خمینی(ره) همانند سال گذشته بدون افزایش ۹۰۰۰ تومان تعیین شده است.

مدیرعامل شرکت بهره‌برداری متروی تهران و حومه در ادامه گفت: افرادی که از خطوط حومه‌ای استفاده می‌کنند باید در ایستگاه مبدا بلیت تک‌سفره حومه، هشتگرد و فرودگاه را تهیه کنند.

وی با اشاره به اینکه مسافران خط حومه‌ای باید برای استفاده از مترو بلیت مخصوص تهیه کنند، اظهارکرد: ناحیه‌بندی خط حومه‌ای تهران (صادقیه) - کرج - گلشهر نیز همانند خطوط درون‌شهری انجام شده و شهروندانی که مسافت‌های کوتاه‌تری از مترو استفاده می‌کنند می‌توانند با استفاده از بلیت‌های مبلغ‌دار از تخفیف بیشتری استفاده و هزینه کمتری را پرداخت کنند.

بنابر اعلام روابط‌عمومی مترو، مدیرعامل شرکت بهره‌برداری متروی تهران و حومه در پایان گفت: امسال هم همانند سال گذشته کارت بلیت اقشار خاص با تخفیف‌های مصوب شده ارائه می‌شود و سقف مبلغ قابل شارژ در این کارت بلیت‌ها با دو برابر افزایش از ۱۵۰ هزارتومان به ۳۰۰ هزار تومان رسیده است.

التهاب، عامل تشدید بیماری کووید ۱۹

شواهد پزشکی نشان می‌دهد که «التهاب» عامل تشدید علائم بیماری کووید ۱۹ است.پزشکان هشدار دادند که التهاب موجب تاثیرات شدید بیماری کووید ۱۹ در بیماران می‌شود و کاهش این تاثیرات می‌تواند فاکتور کلیدی در کمک به بهبود وضعیت بیمار باشد.

گروهی از متخصصان آمریکایی در حال انجام آزمایشاتی روی انواع داروهایی هستند که اغلب در درمان بیماری‌هایی از قبیل روماتوئید آرتریت و سرطان تجویز می‌شوند.

به گفته پزشکان آمریکایی بیش از ده‌ها دارو روی بیماران مبتلا به نوع شدید کووید ۱۹ آزمایش شده است. داروهای متعددی از زوایای مختلف التهاب را مورد هدف قرار می‌دهند و ممکن است طوفان سیتوکین را که با بیشترین آسیب بر بیماران مبتلا به نوع شدید کووید ۱۹ همراه است درهم شکند.

از جمله داروهایی که مورد بررسی قرار گرفته‌اند می‌توان به داروی «ساریلوماب» اشاره کرد که در درمان روماتوئید آرتریت کاربرد دارد.

به گزارش شبکه خبری سی‌ان‌ان به گفته محققان آمریکایی طی سه مرحله علائم بیماری از نوع خفیف به شدید پیشرفت کرده و تمامی بدن را درگیر می‌کند و التهاب فاکتور اصلی در شدیدترین مرحله بیماری است.

در گفت‌وگو با یک وکیل دادگستری مزایای اعطای تابعیت به فرزند مادران ایرانی بررسی شد

اقدام بزرگ



مهدیه بهارمست- بالاخره در این روزهای تلخ و سرد یک خبر خوش به گوش‌مان رسید. بیش از ۹۰ سال پیش، قانون مشخصی درباره تابعیت یافتن شهروندان از جانب دولت وقت ایران، به تصویب رسید. اختلافی که از همان روزگار به وجود آمد این بود که چرا فقط تابعیت از طریق پدر به فرزند منتقل می‌شود و مادران ایرانی در صورتی که همسران خارجی داشته باشند، فرزندان آنها ایرانی تلقی نمی‌شوند؟ این اختلاف سرانجام به پایان رسید و سخنگوی دولت از تصویب آیین‌نامه اعطای تابعیت ایران به فرزندان ازدواج زنان ایرانی با مردان خارجی خبر داد. بر اساس این آیین‌نامه استانداری‌ها به همراه سازمان ثبت احوال و در خارج از کشور هم دفترهای نمایندگی مسوول این کار هستند. ربیعی گفته زنان ایرانی که دارای فرزند هستند و فرزندان بالای هجده سال دارند یا مادرانشان فوت کرده‌اند هم می‌توانند تابعیت ایرانی دریافت کنند.

گرچه برای تصویب این قانون نمایندگان مجلس شورای اسلامی در جریان رفع ایراد شورای نگهبان از لایحه تعیین تکلیف تابعیت فرزندان حاصل از ازدواج زنان ایرانی با مردان خارجی تبصره ۲ ماده واحده این لایحه را به این شرح اصلاح کردند: افراد فاقد تابعیتی که خود و حداقل یکی از والدینشان در ایران متولد شده باشند می‌توانند پس از رسیدن به سن ۱۸ سال تمام شمسی تابعیت ایرانی را تقاضا کنند که در صورت نداشتن سوءپیشینه کیفری و نیز نداشتن مشکل امنیتی (به تشخیص وزارت اطلاعات و سازمان اطلاعات سپاه) به تابعیت ایران پذیرفته می‌شوند.

طبق ماده ۹۷۶، کلیه ساکنین ایران به استثنای اشخاصی که تابعیت خارجی آنها مسلم باشد، تبعه ایران محسوب می‌شوند و تابعیت خارجی کسانی مسلم است که مدارک تابعیت آنها مورد اعتراض دولت ایران نباشد. همچنین در بند ۳ اشاره شده است کسانی که در ایران متولد شده و پدر و مادر آنها غیرمعلوم باشد نیز تبعه ایران محسوب می‌شوند. در بند ۴ نیز آمده است کسانی که در ایران از پدر و مادر خارجی که یکی از آنها در ایران متولد شده به وجود آمدند هم تبعه ایران محسوب می‌شوند. بنابراین طبق این ماده گرفتن تابعیت فرآیند دشواری نداشت.

سال ۸۵ ماده‌واحده‌ای با عنوان طرح یک‌فوریتی برای اصلاح بندهای ۴، ۵ و ۶ ماده ۹۷۶ قانون مدنی و اضافه‌کردن یک تبصره به آن تصویب شد که وضعیت را پیچیده کرد. ابتدا نمایندگان مجلس در سال ۱۳۸۵ می‌خواستند مساله را حل کنند. در قانون مدنی هم درخواست تابعیت از بدو تولد تا ۱۸ سالگی بود اما نیروهای مخالفی وجود داشتند که باعث تصویب ماده واحده‌ای شد که درخواست تابعیت را به بعد از ۱۸ سالگی موکول کرد و باعث آسیب‌های اجتماعی بسیار بزرگی در چند سال اخیر شد. در نهایت نمایندگان در سال ۱۳۹۱ طرحی را مصوب کردند که حداقل این کودکان تا ۱۸ سالگی محروم از تحصیل، حقوق شهروندی، حق بهداشت و حق درمان نبوده و برای تمدید سالانه اقامتشان در ایران تا ۱۸ سالگی مجبور به پرداخت هزینه نباشند.این در حالی است که در ماده واحده سال ۱۳۸۵ کودکان حاصل از ازدواج زنان ایرانی با مردان خارجی به جز «حق اقامت»، هیچ حق دیگری برای زندگی در ایران نداشتند بنابراین طرح سال ۹۱ یک گام روبه‌جلو برای کاهش آسیب‌های اجتماعی اقتصادی بود، ولی شورای نگهبان به دلیل بار مالی برای دولت این طرح را تصویب نکرد. در نهایت محمد شریعتمداری، وزیر تعاون، کار و رفاه اجتماعی ۱۳ آبان ماه امسال از تصویب پیش‌نویس لایحه قانونی «تعیین تکلیف تابعیت فرزندان حاصل از ازدواج زنان ایرانی با مردان خارجی» خبر داد. براساس این لایحه که در هیات دولت تصویب شده، فرزندان حاصل از ازدواج زنان ایرانی با مردان خارجی می‌توانند به تقاضای مادر ایرانی خود به تابعیت ایرانی درآیند. البته تصویب چنین قانونی آن هم در حال حاضر بسیار ناخوشایند است و تناقض‌های فاحشی دربر دارد. از طرفی وام ازدواج را ۵۰ میلیون تومان تعیین می‌کند و اصلاح سن ازدواج دختران و پسران را به تعویق می‌اندازند. بهتر بود ابتدا لایحه سن ازدواج دختران تصویب و بعد چنین قانونی را لحاظ می‌کردند! چرا که این فرصت را پیش آوردند تا افراد فقیر مناطق حاشیه‌نشین دختران خود را به ازای مبلغی به مردان خارجی که به دنبال تابعیت‌اند، بفروشند.

موارد زیر جزو مقررات این آیین‌نامه است:

۱- فرزندان متولد شده در ایران باید از طریق استانداری‌ها نسبت به پیگیری امور اقدام کنند.

۲- پیگیری امور فرزندان متولد شده در خارج از کشور از طریق نمایندگی‌های ایران در کشورهای خارجی انجام می‌شود.

۳- درخواست قبل از ۱۸ سالگی توسط مادر و پس از آن راسا توسط فرزند ارائه می‌شود.

۴- قابل اعتراض بودن تصمیم مراجع امنیتی در فرض اعلام وجود مشکل امنیتی.

۵- قابلیت تجدید درخواست در صورتی که اولین درخواست اعلام تابعیت مردود اعلام شود.

۶- استانداری محل اقامت زن ایرانی صلاحیت بررسی دارد.

۷- در صورت عدم اعلام صریح مشکل امنیتی ظرف سه ماه از سوی مراجع امنیتی به منزله بلامانع بودن است.

۸- پیگیری درخواست‌هایی که قبل از این قانون آغاز شده نیز بر اساس این آیین‌نامه ممکن است.

۹- امکان درخواست پروانه اقامت برای پدر فرزندان متولد از ازدواج زن ایرانی پیش‌بینی شده است.

■ زنان به حقوق برابر رسیدند



در همین رابطه گیتی پورفاضل،وکیل دادگستری به «جهان‌صنعت» گفت:با تصویب اعطای تابعیت به فرزندان حاصل ازدواج زنان ایرانی با مردان خارجی، بالاخره قانونگذاران قدم بزرگی را برای تساوی حقوق افراد جامعه فارغ از جنسیت و ملیت برداشتند. حال باید دید این قانون چقدر در عمل اجرا می‌شود، زیرا در اصل ۲۰ قانون اساسی هم آمده که تمام افراد از حقوق برابر برخوردارند اما با تبصره ذیل آنکه گفته با موازین اسلامی تمام رشته‌ها را پنبه کرده است. البته مواردی هم در قانون‌مدنی پیش‌بینی شده که تاکنون عملی نشده است. بنابراین فعلا به طور کامل نمی‌توان به این قضیه خوش‌بین بود.

پورفاضل درباره مزایای تصویب این طرح گفت: مزایای آن بسیار زیاد است. یکی از مهم‌ترین آنها حفظ جایگاه کرامت انسانی فارغ از جنسیت افراد جامعه است. همان‌طور که یک مرد ایرانی می‌تواند با زن خارجی ازدواج کند و تابعیت و دینش را به او تحمیل کند به خاطر اینکه در قانون آمده تابعیت از مرد به زن و فرزندانش تحمیل می‌شود. حال زن مسلمان ایرانی هم باید از چنین حقوقی برخوردار باشد. به طور کل قانون ما نیاز به یک بازنگری اساسی دارد. نگاه امروزه قانون به زن، نگاه قرون وسطایی که چه عرض کنم حتی پیش‌تر از آن است.

وی افزود: اگر این قانون عملی شود، می‌توان به آینده تساوی حقوق زنان امیدوار بود. با تصویب این طرح قانونگذاران نشان دادند در پی بازنگری قانون‌های فرسوده‌اند و مسائل و مشکلات امروزی مردم را درک کردند. ما زنان از مجلس و شورای نگهبان هیچ نمی‌خواهیم جز در نظر گرفتن جایگاه اجتماعی برابر! قانون نباید کفه ترازو را به سمت مردان سنگین کند. اگر قانون برای کرامت انسانی ارزش قائل باشد دیگر هیچ فرقی بین زن و مرد وجود نخواهد داشت، مگر اینکه زن را انسان حساب نکنند. البته متاسفانه زمانی که برخی از رساله فقها را می‌خوانید منظور از کلمه انسان، مرد است. زن را انسان نمی‌دانند، البته در پس این قضیه ریشه تاریخی وجود دارد که برمی‌گردد به زمان ارسطو و افلاطون که بعدها نظریه این افراد بر سلاطین دیگر تاثیر گذاشته است. قوانینی که امروزه اجرا می‌شود، ۱۰۰ سال پیش تدوین شده است، به همین علت باید یک بازنگری اساسی در آن انجام شود.

■ افزایش فروش دختران

پورفاضل درباره سوءاستفاده‌ها از این قانون گفت: تناقض در قوانین ما بسیار زیاد است. حال با تصویب چنین قانونی امکان دارد در خانواده‌های فقیر و حاشیه‌نشین دختران خود را در ازای مبلغی به مردان خارجی بفروشند. در این معامله دو سر سود هم مردان خارجی دارای تابعیت ایرانی می‌شوند و هم پدران این دختران پول هنگفتی را به جیب می‌زنند. اما قانون برای ۹۵ درصد افراد جامعه نوشته می‌شود و نباید ۵ درصد را لحاظ کرد. گرچه اگر در ابتدا قانون اصلاح سن ازدواج دختران و پسران تصویب می‌شد دیگر نگران چنین مشکلاتی نبودیم.

وی افزود: در قانون قدیم ازدواج برای دختران ۹ سال تمام قمری بود که با هزار بدبختی آن را به ۱۳ سال رساندیم. البته ازدواج برای دختران ۱۳ سال زود است. زمانی که این دختران در سن کم بادار شوند به استخوان‌های‌شان آسیب جدی وارد می‌شود. منتها مسوولان توجهی به این امر ندارند. بهتر بود برای تصویب این قانون اول سن ازدواج دختران را زیر ۱۸ سال ممنوع می‌کردند، گرچه در این میان پسران هم ضربه می‌خورند زیرا در بسیاری از شهرها پسران کم‌سن را به شیخ‌نشینان می‌فروشند و کسی حرفی نمی‌زند. فقط قانون می‌تواند فرهنگ غلط مردم را اصلاح کند و به خانواده‌ها هشدار دهد که ازدواج برای دختران کم‌سن و سال آسیب روحی و جسمی به بار می‌آورد. گرچه به عقیده بنده دختران باید ۲۵ سالگی به بعد ازدواج کنند. زیرا استخوان‌بندی در آن زمان کامل می‌شود. البته قانون نمی‌تواند جلوی خرید و فروش دختران را بگیرد، فقط با ترمیم فقر می‌توان از فروش دختران در محله‌های حاشیه‌نشین جلوگیری کرد.

زاویه

اصلاح آیین‌نامه وکالت، یک دغدغه و دو نگاه

گروه جامعه- پیش‌نویس آیین‌نامه وکالت که از سوی معاونت حقوقی قوه قضاییه تهیه شده، واکنش‌های بسیاری را در میان جامعه حقوقی کشور ایجاد کرده و حقوقدانان و کانون‌های وکلا تنظیم این آیین‌نامه را برخلاف نص صریح مواد ۱ و ۲۲ لایحه قانونی استقلال می‌دانند و معتقدند در صورت تصویب آن، کانون‌های وکلای مستقل دادگستری به نهادی وابسته به قوه قضاییه تبدیل خواهند شد.

ماجرا از آنجا شروع شد که در واپسین ساعات روز ۲۸ اسفند سال ۹۸ یعنی زمان اوج شیوع ویروس کرونا و آغاز تعطیلات رسمی نوروز ۹۹، نامه‌ای درخصوص اصلاح آیین‌نامه وکالت با قید «خیلی محرمانه» به اتحادیه سراسری کانون‌های وکلای دادگستری (اسکودا) رسید تا کانون‌های وکلای دادگستری تا ۱۵ فروردین ماه در خصوص مفاد آن اعلام نظر کنند.

پیش‌نویس آیین‌نامه اجرایی لایحه قانونی استقلال کانون وکلای دادگستری در حالی از سوی معاونت حقوقی قوه قضاییه به کانون‌های وکلای دادگستری پیشنهاد شده که ماهیت وجودی آن فارغ از مفاد، برای کانون وکلا مغایرت با قانون دارد و کانون‌های وکلا مخالفت‌های صریح خود را اعلام کرده‌اند.

این پیش‌نویس در تارنمای معاونت حقوقی قوه‌قضاییه قرار گرفت و تا ۲۴ اردیبهشت ماه زمان تعیین شد تا حقوقدانان، وکلا، کارشناسان و استادان اعلام نظر کارشناسی داشته باشند.

پیش‌نویس آیین‌نامه اجرایی لایحه قانونی استقلال کانون وکلای دادگستری در ۱۹۸ ماده پیشنهاد شده و بر اساس اعلام معاونت حقوقی قوه قضاییه، مبنای اصلی آن با در نظر گرفتن قوانین و مقررات دیگر است و از ویژگی‌های این آیین‌نامه، صیانت از استقلال کانون وکلا در حوزه‌های مختلف از جمله آزمون وکالت، کارآموزی، نظام رسیدگی به تخلفات، اداره کانون، انتخابات، تشویق، ارتقا و نقل‌وانتقالات، رعایت اهتمام لازم در مطابقت آیین‌نامه با مقررات موجود و توجه به قوانین مؤخر بر تصویب آیین‌نامه، از جمله قانون کیفیت اخذ پروانه وکالت دادگستری مصوب ۱۳۷۶، توجه به آیین‌نامه مصوب سال ۱۳۳۴ و حفظ مواد مهم و کاربردی آن، به روزرسانی نظام نظارت بر تخلفات و نهادسازی در حوزه همفکری و همکاری بین نهاد وکالت و دستگاه قضایی عنوان شده است.

■ رییس کانون وکلا: آیین‌نامه‌نویسی حق دولت است نه قوه قضاییه

عیسی امینی رییس کانون وکلای دادگستری مرکز اما با اعلام مخالفت صریح با آیین‌نامه پیشنهادی به ایرنا گفت که هرچند موادی از لایحه قانونی استقلال کانون وکلای دادگستری نیازمند به‌روزرسانی است اما این تغییر نه با آیین‌نامه‌نویسی توسط قوه قضاییه بلکه باید از مسیر قانونگذاری انجام شود.

امینی خاطرنشان کرد: قانون اساسی شرح وظیفه قانونگذاری و حتی آیین‌نامه‌نویسی را برای قوه قضاییه قایل نشده، بلکه آیین‌نامه‌نویسی حق دولت است و اگر قوه قضاییه به طور استثنا هم بتواند در برخی امور آیین‌نامه تصویب کند، مستلزم آن است که قانونگذار صراحتا به قوه قضاییه اجازه داده باشد، در غیر این صورت تصویب آیین‌نامه امکان‌پذیر نیست.

■ معاون حقوقی قوه قضاییه: موضوع وکالت در حوزه اختیار رییس قوه قضاییه است

از سوی دیگر اما حجت‌الاسلام والمسلمین محمد مصدق معاون حقوقی قوه قضاییه درباره اصلاح آیین‌نامه وکالت با اعلام اینکه قوه قضاییه اختلاف و تنش و اظهارنظرهای حاشیه‌ساز را به نفع جامعه وکالت نمی‌داند، به الزام و تکلیف دستگاه قضایی براساس سیاست‌های کلی امنیت‌قضایی مبنی بر ضابطه‌مند کردن وکالت اشاره کرد و گفت: موضوع وکالت امر قضایی و در حوزه اختیار رییس قوه قضاییه است و اصولا سیاست‌های کلی ابلاغی رهبر معظم انقلاب بر همه قوانین از جمله ماده ۲۲ لایحه استقلال حاکمیت دارد.

وی همچنین اظهار داشت: براساس تاکید ریاست قوه قضاییه مقرر شد در اصلاح آیین‌نامه از کانون‌های وکلا نظرخواهی شود. در نتیجه از ابتدای بررسی اصلاح آیین‌نامه جلساتی با رییس اتحادیه کانون‌های وکلا، رییس کانون وکلای دادگستری مرکز و تعدادی از کانون‌های استان‌ها تشکیل و با تعدادی از وکلا و حقوقدانان دیگر به صورت جداگانه مشورت شد.

غلامحسین اسماعیلی سخنگوی قوه قضاییه نیز اعلام کرد: این آیین‌نامه مربوط به ۷۰ سال قبل است و بعد از آن قوانین متعددی وضع شده که به لحاظ وضع قوانین جدید انجام اصلاحات ضرورت دارد و دیوان عدالت اداری نیز حکم کرده که این آیین‌نامه باید اصلاح شود.

■ نامه‌نگاری‌ها و درخواست توقف تصویب آیین‌نامه پیشنهادی وکالت

در پاسخ به فراخوان قوه قضاییه و دعوت از استادان و صاحبنظران حقوقی برای اظهارنظر در مورد پیش‌نویس اصلاح آیین‌نامه اجرایی لایحه قانونی استقلال کانون وکلای دادگستری، اظهارنظرهای کارشناسی جامعه‌حقوقی و وکلا تا جایی پیش رفت که بیش از ۱۲ هزار وکیل دادگستری با امضای نامه‌ای به رییس قوه قضاییه خواستار منتفی شدن پیش‌نویس آیین‌نامه پیشنهادی قوه قضاییه برای لایحه استقلال کانون وکلای دادگستری شدند. همچنین ۱۸۰ قاضی سابق دادگستری در نامه‌ای به رییس قوه قضاییه خواستار حفظ استقلال کانون وکلای دادگستری و توقف تدوین و تصویب آیین‌نامه پیشنهادی قوه‌قضاییه بر لایحه قانون استقلال کانون وکلای دادگستری شدند.

۵۰ نماینده مجلس شورای اسلامی نیز در نامه دیگری به رییس قوه قضاییه با اشاره به ماده اول لایحه استقلال کانون وکلای دادگستری، این کانون را موسسه‌ای مستقل دانستند و مطابق نظریه تفسیری شورای نگهبان درباره اصل ۱۳۸ قانون اساسی، اعلام کردند که «قوه قضاییه نمی‌تواند برای دستگاه‌های خارج از این قوه آیین‌نامه وضع نماید».

البته این آیین‌نامه موافقانی هم دارد و سه هزار وکیل در نامه‌ای به رییس قوه قضاییه در حمایت از اصلاح آیین‌نامه وکالت کانون وکلا، اصلاح آیین‌نامه وکالت را ناقض استقلال وکیل ندانستند و اعلام کردند: «یکی دیگر از برنامه‌های مثبت و ارزشمند دستگاه قضایی، اقدام در جهت اصلاح آیین‌نامه اجرایی لایحه قانونی استقلال کانون وکلا است که بیش از نیم قرن از تصویب آن گذشته و جوابگوی نیازهای فعلی جامعه وکالت نیست و با توجه به تاکید رای شماره ۶۶ هیات عمومی دیوان عدالت اداری بر ضرورت تدوین آیین‌نامه بر اساس قانون سال ۱۳۷۶ یک تکلیف بر زمین مانده بوده است.»

■ رییس قوه قضاییه به درخواست‌ها پاسخ داد

رییس قوه قضاییه در پی مکاتبات مخالفان و موافقان اصلاح آیین‌نامه وکالت به معاون حقوقی قوه قضاییه دستور داد مهلت مناسبی برای ارائه پیشنهادات کانون‌های وکلا در نظر گرفته شود.

رییسی رعایت قوانین موضوعه، حقوق مردم، تاکید بر حفظ استقلال و ارتقای سلامت در نظام وکالت و صیانت از آن در برابر آسیب‌های احتمالی را اصول اصلی قوه قضاییه برای روزآمد کردن آیین‌نامه وکالت دانست.

وی اظهار داشت: لازم است معاون حقوقی ضمن مذاکره با کانون‌ها مهلت مناسبی جهت ارائه پیشنهادات برای اصلاح آیین‌نامه بدهد تا با روزآمد کردن آیین‌نامه علاوه بر رعایت قوانین موضوعه و تاکید بر استقلال و ارتقای سلامت در نظام وکالت و رعایت حقوق مردم و صیانت از جریان وکالت در برابر آسیب‌های احتمالی، این مجموعه اثرگذار به عنوان یکی از بازوان اجرای عدالت در نظام دادرسی ایفای نقش کند.

■ دستور رییس قوه قضاییه پافشاری بر اصل حاکمیت قانون است

پس از آن، عیسی امینی رییس کانون وکلای دادگستری مرکز نیز در واکنش به دستور رییس قوه قضاییه اعلام کرد: این دستور به معنای پافشاری رییس قوه قضاییه بر اصل حاکمیت قانون به عنوان نیاز مبرم امروز و احترام به اعتراض کانون‌ها و جامعه حقوقی است.

وی افزود: کانون‌های وکلا همراه قوه قضاییه در اجرای اهداف قانونی نظام قضایی، حکمرانی قانون و مبارزه با فساد و همان برنامه تحول ریاست قوه قضاییه است تا با یاری یکدیگر راهی را بسازیم که در تاریخ حقوق همه از ما به نیکی یاد کنند و اعتماد عمومی را افزایش دهد خصوصا مردم، به برنامه تحول قضایی با تثبیت قانونگرایی و تقویت دادرسی منصفانه امیدوار شدند.

■ دغدغه مشترک با تفاوت دیدگاه

آنچه مسلم است، نظام قضایی ایران با پشتوانه غنی آموزه‌های دین مبین اسلام و نظام حقوقی با سابقه‌ای بیش از یک قرن دفاع از حقوق ملت را مهم‌ترین اولویت می‌داند و در پی فراز و فرودهای اصلاح آیین‌نامه وکالت آنچه آشکار است دغدغه مشترک دستگاه قضایی و کانون‌های وکلا برای تحقق عدالت و حاکمیت قانون است و به نظر می‌رسد اتفاق نظر جامعه حقوقی قضایی برای دستیابی به فرآیند دادرسی عادلانه فقط با تمسک به قانون و تعامل برای اهداف متعالی این اصلاح با دوری از نگاه‌های تقابلی می‌تواند منجر به افزایش سطح رضایتمندی و جلب اعتماد عمومی نسبت به دستگاه قضایی و نهاد وکالت شود.

فرم اشتراک روزنامه

جهان صنعت

کلیه متقاضیان محترم می توانند هزینه اشتراک خود را بر اساس مبلغ مندرج در جدول ذیل :
به حساب جام بانک ملت به شماره ۴۶۳۹۸۳/۷۸ به نام روزنامه جهان صنعت
واریز و اصل سند بانکی مربوطه را به همراه فرم تکمیل شده به دفتر امور مشترکین روزنامه جهان صنعت ارسال نمائید .
آدرس : میدان آرژانتین- بلوار بیهقی- خیابان دهم غربی- پلاک ۱۰ - واحد ۲ و یا ارسال از طریق نمابر : ۸۸۷۳۱۴۳۱

« فقط تهران بزرگ »

دوره اشتراک	۶ ماهه	یکساله
هزینه اشتراک (ریال)	۳/۰۰۰/۰۰۰	۶/۰۰۰/۰۰۰

با توجه به اینکه توزیع روزنامه جهان صنعت توسط موسسه اطلاعات انجام می شود از مشترکان شهرستانی تقاضا می‌شود جهت دریافت اشتراک به دفاتر نمایندگی روزنامه اطلاعات در سراسر کشور مراجعه نمایند.

شرایط اشتراک :
- ساعات تحویل روزنامه از ۶ الی ۱۱ صبح
- شروع اشتراک (متقاضیانی که درخواست خود را به طور کامل تحویل نمایند) اول و شانزدهم هر ماه می باشد.
- مبلغ مندرج در جدول فوق بابت روزانه یک نسخه اشتراک می باشد .
- لطفا کپی فیش بانکی را تا پایان اشتراک نزد خود نگهداری فرمائید .
- در صورت عدم تحویل روزنامه حداکثر تا ساعت ۱۴ همان روز مراتب را با تلفن ۸۸۷۳۱۹۸۱ اعلام فرمائید .

نام و نام خانوادگی : ..... شرکت / موسسه : ..... کدپستی : ..... تلفن : .....
فاکس : ..... تعداد درخواستی : ..... مدت اشتراک: ۶ ماهه ■ یک ساله ■
آدرس : .....
شماره فیش بانکی : ..... بانک : ..... تاریخ واریز فیش : .....

میراث

انتظار «آزادی» برای جهانی شدن

«برج آزادی» در قالب پرونده زنجیره‌ای از میراث معماری معاصر کشور برای ثبت در فهرست میراث جهانی آماده می‌شود.

در نامه‌ای که معاون میراث فرهنگی وزارتخانه میراث فرهنگی، صنایع‌دستی و گردشگری به مشاور و مدیر کل حوزه ریاست وزارتخانه نوشته، تاکید کرده است که هرچند ثبت جهانی برج آزادی به دلیل محدودیت‌ها در سهمیه، نیازمند زمان بیشتری است، اما قطعا این برج تاریخی همراه با تعدادی از میراث معماری کشور در اولویت‌های ثبت جهانی قرار می‌گیرد.

در این نامه که به دست خبرنگار ایسنا رسیده، محمدحسن طالبیان، خطاب به ابراهیمی مشاور مونسان آمده است: «در خصوص پیشنهاد ثبت برج آزادی تهران در فهرست میراث جهانی یونسکو، ثبت زنجیره‌ای میراث معماری معاصر کشور در اولویت برنامه‌های این معاونت قرار داشته و کمیته‌ای کارشناسی متشکل از صاحبنظران معماری معاصر در ستاد وزارت در حال بررسی آثار شاخص معماری معاصر به جهت تطبیق با معیارهای ثبت جهانی است.

در این راستا مجموعه ارزشمند برج آزادی از جمله آثاری است که به طور ویژه در این ثبت زنجیره‌ای مطمح نظر (مدنظر) قرار دارد. لازم به ذکر است نظر به محدودیت سهمیه کشورها برای معرفی آثار در جهت ثبت در فهرست میراث جهانی، نهایی این امر نیازمند زمان بیشتر خواهد بود.»

برج آزادی که در سال ۱۳۴۹ توسط حسین امانت، به عنوان نماد ایران مدرن و برای یادبود جشن‌های ۲۵۰۰ ساله پهلوی در غرب تهران ساخته شد، تا قبل از پیروزی انقلاب اسلامی با نام برج «شهیاد» شناخته و بعد از انقلاب به برج آزادی تغییر نام داد.

عملیات ساخت برج در ۱۱ آبان سال ۱۳۴۸ آغاز شد و پس از ۲۸ ماه کار در ۲۴ دی‌ماه سال ۱۳۵۰ با نام برج شهیاد به بهره‌برداری رسید. معماری برج، تلفیقی از معماری هخامنشی، ساسانی و نمادهایی از معماری پس از اسلام در ایران است. برج آزادی در اسفند سال ۱۳۵۰ به پیشنهاد مدیرکل محافظت آثار باستانی و بناهای تاریخی، توسط وزیر فرهنگ و هنر وقت، در فهرست آثار ملی کشور ثبت شد.

بعد از تغییر نام برج شهیاد به آزادی؛ وزارت فرهنگ و ارشاد اسلامی، نظارت بر این مجموعه را برعهده گرفت. این مجموعه در سال ۱۳۸۲ از وزارت فرهنگ و ارشاد اسلامی جدا و به بنیاد رودکی واگذار شد.



آغاز سفرهای تفریحی در آستانه تعطیلات عید فطر

فقط طبیعت گردی!

سفرهای عید فطر از دیروز آغاز شد و تا هفته دیگر که دو روز تعطیل را نیز به دنبال دارد ادامه دارد. بخشی از افراد قبل از شروع تعطیلات عید سفر می‌کنند و برخی دیگر نیز پس از آن سفر کرده و تا آخر هفته در سفر می‌مانند. وزارت میراث فرهنگی سفرهای تفریحی را مجاز شمرده اما آن را محدود به طبیعت‌گردی کرده؛ چراکه هنوز موزه‌ها و بسیاری از مراکز گردشگری باز نشده‌اند تا بتوان انواع مختلف سفر را تجربه کرد.

از طرفی علی‌اصغر مونسان، وزیر میراث فرهنگی گفته است: مراکز تفریحی روباز برای طبیعت‌گردی و کوهنوردی باز است و هیچ‌گونه محدودیتی از نظر این وزارتخانه برای استفاده مردم با رعایت پروتکل‌های بهداشتی وجود ندارد.

این وزارتخانه همچنان تاکید دارد که مردم نباید از چادر مسافرتی استفاده کنند؛ چراکه به دلیل تجمع بیش از حد گردشگران و برای رعایت مسائل بهداشتی بهتر است از مراکز اقامتی رسمی دارای مجوز استفاده شود.

هرچند که این موضوع باید توسط فرمانداران و استانداران مدیریت شود و به مسافران اجازه برپایی چادر مسافرتی واقامت در کمپ‌ها داده نشود، اما همچنان باید فکری به حال هتل‌ها و مراکز اقامتی کرد که در این ایام نتوانسته‌اند دوباره شروع به کار کنند. با این وجود، باید مسافران قبل از حرکت و آغاز سفر از فعالیت مراکز اقامتی مطمئن شوند و رزرو خود را از قبل انجام دهند.

■ **سفر با ماسک و دستکش!**

همان‌طور که همیشه متولیان و کارشناسان سفر می‌گویند این بار بیش از همیشه باید قبل از سفر برنامه‌ریزی کرد؛ هم به لحاظ رعایت مسائل بهداشتی و هم برای رزرو بلیت و مرکز اقامتی.

سفرهای عید فطر تفاوت دیگری نیز با سفرهای دیگر سال دارد. همزمان با شیوع کرونا نه‌تنها باید مسائل بهداشتی بیش از هر زمانی رعایت شود بلکه در چمدان همه مسافران لوازمی که شاید هیچ وقت یا کمتر از آن استفاده می‌کردند نیز اضافه شده؛ مانند ضدعفونی‌کننده‌ها یا دستکش و ماسک.

ولی تیموری معاون گردشگری وزارت میراث فرهنگی در برنامه تلویزیونی شبکه خبر گفت: همه مراکز تفریحی روباز، طبیعت‌گردی و همه مکان‌هایی که همکاران ما در وزارت بهداشت اعلام کردند که احتمال شیوع بیماری کرونا وجود ندارد، باز و آماده خدمت‌رسانی است و پروتکل‌های وزارت بهداشت در این مکان‌ها به‌طور کامل رعایت می‌شود.

او همچنین تاکید کرد که همکاران ما در بخش خصوصی و نیمه‌خصوصی صنعت گردشگری حدود سه ماه است که همگام با توصیه‌های بهداشتی ستاد ملی مدیریت کرونا به شکل داوطلبانه مراکز تفریحی، گردشگری حتی اقامتی و پذیرایی خود را تعطیل کردند، به دنبال این بودیم کمک کنیم تا از این بحران هرچه زودتر عبور کنیم. این مرحله بحرانی با کمک همکاران ما در وزارت بهداشت مدیریت شده و اکنون با توجه به شرایط جدید و گشایش‌هایی که در تردد بین شهرها، استان‌ها و مراکز معنوی، مذهبی و زیارتی‌مان اتفاق افتاده، پیش‌بینی‌هایمان با رصدهای میدانی که داریم این است که مردم بعد از دوران سختی که در قرنطینه خانگی بودند، نیاز دارند به شکلی از این استرس و فشار بیرون آیند، بنابراین آمادگی‌ها ایجاد شده به طوری که در طول این مدت همه پروتکل‌های بهداشتی و توصیه‌هایی که در ابعاد جهانی مطرح شد و ستاد ملی کرونا آن را نیز توصیه کرده در داخل کشور به همه تاسیسات گردشگری ابلاغ کردیم.

■ **تاکید بر سفرهای غیرضرور از سوی وزارت بهداشت**

با وجود اینکه در همین برنامه تلویزیونی، محسن فرهادی معاون فنی مرکز سلامت محیط و کار وزارت بهداشت تاکید داشت همچنان نظر ستاد کرونا بر عدم انجام سفرهای غیرضرور است، اما در ادامه هم گفت: این ویروس با طبیعتی که دارد از طریق تماس منتقل می‌شود. این تماس از طریق فردبه‌فرد یا تماس فرد با سطوح است. ما باید این دو موضوع مهم را تحت کنترل قرار دهیم و در دستور کار وزارت میراث فرهنگی، گردشگری و صنایع‌دستی قرار گیرد و معاونت گردشگری نیز به تمام‌واحدها تاکید کند که مراقب این دو موضوع مهم باشند، یعنی ضدعفونی دست‌ها، گندزدایی سطوح و حفظ فاصله مطمئن که تمام مراکز ملزم به رعایت آن هستند.

معاون گردشگری وزارت میراث فرهنگی، هزینه‌ها و خساراتی که کرونا به گردشگری وارد کرد را به شکل مستقیم بالای ۴ هزار میلیارد تومان برای سه ماه دانست که به گفته او اگر اثرهای غیرمستقیم را در نظر گیریم این عدد چهار برابر خواهد شد.

این موضوع نشان می‌دهد که بیش از این نمی‌توان منتظر خسارت به بخش‌های مهم گردشگری شد، بنابراین باید چاره‌ای اندیشید.

■ **پروتکل سفر هوشمند را بخوانید**

حالا هتلداران و آژانس‌های مسافرتی به این فکر افتاده‌اند تا بتوانند هم مسافر داشته باشند و هم مسائل بهداشتی را رعایت کنند.

جمشید حمزه‌زاده رییس جامعه هتلداران کشور به خبرنگار مهر گفته است که ما جدا از پروتکل ستاد مبارزه با کرونا، پروتکل دیگری را نیز خود تهیه کرده‌ایم به این منظور که بیشتر به رعایت مسائل بهداشتی بپردازیم.

به عنوان مثال هتل‌ها می‌توانند ۲۴ ساعت بین پذیرش مسافر در یک اتاق فاصله بیندازند و ضمن ضدعفونی کردن آن اتاق، فضا را برای از بین رفتن ویروس کنترل کنند.

از سوی دیگر، آژانس‌های مسافرتی نیز باید ضمن رعایت مسائل بهداشتی تعهد جدیدی را برای مسافران ایجاد نکنند و مسافران را درباره نحوه سفرهایشان آگاه کنند.

در روزهای اخیر نیز وزارت میراث فرهنگی پروتکل سفر هوشمند یعنی سفر همراه با رعایت ایمنی و مسائل بهداشتی را تهیه کرده و در اختیار مردم و متولیان گردشگری قرار داده است.

این مسائل در حوزه راه‌آهن، هواپیما، رستوران‌ها و مراکز اقامتی و... است که بایستی هر مسافر قبل از سفر خود یک بار آن را بخواند تا با رعایت همه مسائل چه از سوی مسافران و چه از سوی متولیان مرتبط با سفر، از جولان بیشتر ویروس کرونا در اثر این جابه‌جایی و سفرها جلوگیری شود.

سینما

نامه اعتراضی «سینماداران» خطاب به رییس‌جمهور

سینماها را باز کنید

انجمن سینمادااران ایران در نامه‌ای به حسن روحانی رییس‌جمهور با تشریح مشکلات و خسارات وارده به صنف خود در پی‌شیوع کرونا و تعطیلی چندماهه سینماها، خواهان بازگشایی سینماها طبق پروتکل‌های بهداشتی و حمایت از فعالان این عرصه شدند.

متن این نامه بدین شرح است:

«بسم الله الرحمن الرحیم

جناب آقای دکتر حسن روحانی

ریاست محترم جمهور

سلام علیکم

احتراما نظر به شیوع ویروس منحوس کرونا در جهان، علی‌الخصوص در کشور عزیزمان ایران و تعطیلی بسیاری از فعالیت‌ها و کسب‌وکارها از جمله صنایع بزرگ و کوچک و همچنین متوقف شدن فعالیت‌های فرهنگی و هنری، آسیب جدی‌ای بر پیکره فعالیت‌های اقتصادی کشور وارد شده است.

در این میان بیشترین آسیب و ضربه به حوزه فرهنگ و هنر وارد شد، چراکه از ابتدا نیز این حوزه مظلوم و مهجور واقع شده و آنچنان که شایسته است به این بخش توجهی نشده بود و اما سینما و سینماداری که مقام معظم رهبری در مناسبت‌های مختلف نیز بر اهمیت آن به عنوان هنری انسان‌ساز و ابزاری راهبردی تاکید داشته‌اند، آنچنان که ایشان کلید پیشرفت کشور را سینما اعلام کرده‌اند، در وضعیت نابسامان‌تری قرار گرفته است.

خانواده بزرگ سینماداری کشور که تکمیل‌کننده فرآیند عرضه فیلم و سینما (تولید و اکران) است، گویی از ابتدا وجود خارجی نداشته و از سه ماه گذشته تاکنون هیچ صحبتی در مورد وضعیت مبهم و اسفناک آن از سوی متولیان امر به میان نیامده و هیچ مساعدتی به ایشان نشده است.

قابل ذکر است دستور تعطیلی سینماها به علت تجمع مردم و احتمال شیوع ویروس کرونا، زودتر از سایر مراکز فرهنگی، اقتصادی، دینی و اجتماعی صادر شد.

در حالی که داده‌های علمی و تحلیلی ستاد ملی کرونا از سهم تنها ۰/۰۹ درصد سینماها در انتقال بالقوه کرونا خبر داده بود، اما برخلاف سایر صنوف، سینماها همچنان تعطیل ماند و تا امروز نه‌تنها عزمی برای بازگشایی آن وجود نداشته، بلکه به نظر می‌رسد دست‌های پنهانی برای به تعویق انداختن آن نیز در کار باشند.

با توجه به تصویب پروتکل‌ها و دستورالعمل‌های بهداشتی برای سینماها و اعلام تاریخ‌های مختلف برای بازگشایی، اما متاسفانه هر بار این امر به تاریخ دیگری موکول شده و این بارقه امید رو به خاموشی رفته است.

جناب رییس‌جمهور!

تاکنون بیش از ۴۰ درصد درآمد سالانه صنعت سینمای کشور از دست رفته است. بیش از ۵ هزار شاغل به طور مستقیم و غیرمستقیم در سینماهای کشور در بلاتکلیفی به سر می‌برند و هیچ‌گونه آینده روشنی در دوران رکود برای آنان متصور نیست. با توجه به تورم و افزایش روزانه هزینه‌های زندگی در کشور، طبقه یادشده در تامین معیشت عادی زندگی دچار مشکل شده و چشم به حمایت‌های اساسی از مدیران ارشد کشور دارند.

همه می‌دانیم در چرخه سالم اقتصاد سینما، حیات فیلمسازی منوط به اکران و بازگشت سرمایه است و با توجه به احتمالات علمی برای پایداری شرایط فعلی و نیاز به سازگاری، از دلسوزان این عرصه خواهشمندیم بکوشند تا چرخ این هنر بچرخد. در غیر این صورت تبعات اقتصادی این تعطیلی به زودی دامن کل فرهنگ را خواهد گرفت.

در دنیای امروز ارزش و جایگاه سینما و سینماداری در جریان‌سازی فرهنگی، سبک زندگی و نشاط اجتماعی شهروندان بر کسی پوشیده نیست. متاسفانه تا امروز با عدم عزم جدی جهت بازگشایی سینماهای کشور، روح ناامیدی، همچنان بیش از گذشته در کالبد نحیف این هنر- صنعت دمیده شده و آفتاب این حوزه فرهنگی رو به افول است.

از این رو از جنابعالی استدعا داریم با توجه به جایگاه تصمیم‌گیری و تصمیم‌سازی که دارید، دستور فرمایید اقدامات شایسته جهت بازگشایی سینماهای کشور و حمایت و جبران خسارات هنگفت وارد شده صورت پذیرد تا غبار نشسته بر چهره این هنر هفتم در نزد مردمان این مرز و بوم زدوده شود.

و من الله التوفیق. انجمن سینماداران ایران»

خبر

«مونسان» همزمان با تعطیلات فطر ابلاغ کرد:

آماده‌باش به تاسیسات گردشگری در مناطق سفید

وزیر میراث فرهنگی، گردشگری و صنایع‌دستی به تاسیسات گردشگری در مناطق سفید برای خدمات‌رسانی به مسافران احتمالی در تعطیلات عید فطر اعلام آماده‌باش داد.

به گزارش ایسنا به نقل از وزارت میراث فرهنگی، گردشگری و صنایع‌دستی، علی‌اصغر مونسان گفت: تمام مراکز اقامتی شامل هتل‌ها، واحدهای پذیرایی و گردشگری در سراسر کشور برای شروع فعالیت دوباره خود در سایت وزارت بهداشت ثبت‌نام و پروتکل‌های بهداشتی را دریافت کرده‌اند، بنابراین همه تاسیسات گردشگری در مناطق سفید باید آمادگی کامل برای خدمات‌رسانی به مسافران احتمالی در تعطیلات عید فطر را داشته باشند.

وی افزود: در مناطق و استان‌هایی که وزارت بهداشت وضعیت سفید اعلام کرده، ما نیز به مدیران کل استان‌ها طی نامه‌ای ابلاغ کردیم تا مراکز و تاسیسات گردشگری با رعایت کامل پروتکل‌های بهداشتی خدمات شایسته به مردم ارائه کنند. او ادامه داد: با هماهنگی که با جامعه هتلداران کشور انجام شده، تمام هتل‌ها برای ارائه خدمات ایمن همراه با حفظ سلامتی مسافران اعلام آمادگی کرده‌اند.

وزیر میراث فرهنگی، گردشگری و صنایع‌دستی گفت: از هفته گذشته نظارت‌ها و بازدیدهای میدانی ما در سطح استان‌ها و کشور آغاز شده و مراکز اقامتی و تاسیسات گردشگری به شکل مرتب کنترل می‌شوند، وزارت بهداشت نیز در این زمینه اعلام آمادگی کرده، به‌طوری که ابلاغیه‌ای را به تمام دانشگاه‌های علوم پزشکی سراسر کشور ارسال کرده و تمام بازرسان و کارشناسان بهداشت محیط و حرفه‌ای خود را برای این نظارت بسیج کرده است.

احتمال تعویق جوایز اسکار ۲۰۲۱ به دلیل کرونا

برخی منابع خبری اعلام کردند، آکادمی علوم و هنرهای سینمایی اسکار در حال بررسی به تعویق انداختن اسکار ۲۰۲۱ به دلیل شیوع ویروس کروناست.

منابع خبری به ورایتی اعلام کرده‌اند آکادمی اسکار طرحی برای به تعویق انداختن نودوسومین دوره جوایز سینمایی اسکار در نظر دارد که البته هنوز به تصمیم نهایی و قطعی نرسیده است.

مراسم اسکار ۲۰۲۱ برای تاریخ ۲۸ فوریه سال آینده میلادی برنامه‌ریزی شده اما هنوز خبر رسمی تعویق و تاریخ‌های احتمالی جدید این رویداد سینمایی منتشر نشده است.

دیوید روبین رییس آکادمی اسکار در ماه آوریل و همزمان با اعلام تغییراتی برای تسهیل واجد شرایط شدن آثار برای رقابت در اسکار با توجه به شرایط خاص بحران کرونا، تاکید کرد: اکنون خیلی زود است که بدانیم پخش تلویزیونی مراسم اسکار ۲۰۲۱ تحت تاثیر شیوع ویروس کرونا قرار خواهد گرفت یا خیر و آگاهی از چشم‌انداز این جوایز در حال حاضر غیرممکن است.

آکادمی چندی پیش اعلام کرد، به سبب بحران جهانی ویروس کرونا، به‌طور موقت و تنها برای یک سال فیلم‌هایی که اکران سینمایی نداشته باشند را واجد شرایط رقابت در شاخه‌های این جوایز سینمایی خواهد دانست. این در حالی است که پیش از این هفت روز اکران تجاری در منطقه لس‌آنجلس شرط ضروری حضور در جوایز اسکار بود. آکادمی اسکار هنوز واکنشی به تعویق احتمالی جوایز اسکار ۲۰۲۱ نداشته است.

ورود به تمامی مناطق گردشگری استان لرستان همچنان ممنوع است

مدیرکل میراث فرهنگی، گردشگری و صنایع‌دستی لرستان از ممنوعیت ورود تورهای گردشگری به تمام مناطق گردشگری استان تا اطلاع ثانوی خبر داد.

سیدامین قاسمی (مدیرکل میراث فرهنگی، گردشگری و صنایع‌دستی لرستان) با تاکید بر آنکه ورود به تمامی مناطق گردشگری استان لرستان همچنان ممنوع است، یادآور شد: بر اساس دستورالعمل‌های ابلاغی ستاد ملی و استانی مدیریت بیماری کرونا، تمام تورهای گردشگری از زمان اپیدمی شیوع ویروس کرونا در کشور تاکنون تعطیل است.

او با اشاره به تعطیلات عید فطر و احتمال ورود تورهای گردشگری به استان تصریح کرد: از ورود تمام تورهای گردشگری بومی و غیربومی به استان ممانعت به عمل خواهد آمد و این پیشگیری تا زمان از سرگیری فعالیت دفاتر خدمات مسافرتی و ابلاغ مجدد از سوی ستاد استانی مبارزه با کرونا همچنان ادامه خواهد داشت.

او با اشاره به اینکه بعضی از شهرهای استان از سوی ستاد مدیریت بیماری کرونا به صورت وضعیت قرمز اعلام شده‌اند، تاکید کرد: با هدف حفظ سلامتی مردم، تا اطلاع ثانوی ورود به تمامی مناطق گردشگری استان لرستان ممنوع است.

مدیرکل میراث فرهنگی، گردشگری و صنایع‌دستی استان لرستان ضمن تاکید بر ضرورت همکاری شهروندان در به حداقل رساندن مسافرت‌های غیرضروری اظهار داشت: اگر هر شهروند بومی یا غیربومی به هر نحوی به محدوده مناطق جاذبه‌های گردشگری وارد شوند با برخورد قانونی پلیس مواجه خواهند شد و باید آگاه باشند که این ممانعت به منظور حفظ سلامتی آنان است.

۲۷۸

سودوکو ساده

زمان پیشنهادی: ۲۰ دقیقه

قانون‌های حل جدول سودکو:

۱- در هر سطر و ستون باید اعداد یک تا ۹ نوشته شود. بدیهی است که هیچ عددی نباید تکرار شود.

۲- در هر مربع ۳×۳ اعداد یک تا ۹ باید نوشته شود و در نتیجه هیچ عددی نباید تکرار شود.

		۶			۵			
	۴			۹		۵		۶
۲			۶				۹	
۴					۷	۶		
	۷			۱			۸	
		۸	۴					۷
	۶			۴	۲		۷	۸
۸		۲	۳	۷			۵	
			۵			۲		

سودوکو سخت

زمان پیشنهادی: ۴۰ دقیقه

	۹				۸			
		۷	۵					۳
		۱		۴			۶	
۹			۶		۲		۴	۱
		۸				۷		
	۱		۴		۳			۶
	۷			۱				
۴					۶	۲		
			۸	۲				۴

سودوکو

سودوکو Sudoku یک واژه ترکیبی ژاپنی به معنای عددهای بی‌تکرار است و امروزه به جدولی از اعداد گفته می‌شود که به عنوان یک سرگرمی رایج در نشریات کشورهای مختلف به چاپ می‌رسد.

طراح: محمود کیمیایی

حل سودوکو ساده

۲	۹	۴	۵	۱	۳	۷	۸	۶
۶	۵	۸	۷	۴	۹	۲	۱	۳
۱	۷	۳	۲	۸	۶	۴	۹	۵
۵	۲	۹	۱	۳	۷	۶	۴	۸
۸	۶	۱	۴	۲	۵	۹	۳	۷
۴	۳	۷	۸	۹	۶	۵	۲	۱
۳	۱	۶	۹	۵	۴	۸	۷	۲
۷	۴	۲	۶	۸	۱	۳	۵	۹
۹	۸	۵	۳	۷	۲	۱	۶	۴

حل سودوکو سخت

۸	۷	۳	۱	۹	۲	۵	۶	۴
۱	۴	۲	۵	۶	۸	۷	۳	۹
۶	۹	۵	۳	۴	۷	۲	۸	۱
۷	۵	۶	۴	۸	۹	۳	۱	۲
۳	۸	۴	۶	۲	۱	۹	۷	۵
۲	۱	۹	۷	۵	۳	۶	۴	۸
۴	۶	۱	۸	۷	۵	۳	۲	۹
۵	۳	۸	۹	۱	۶	۴	۵	۷
۹	۲	۷	۲	۳	۴	۸	۹	۶



جواب جدول شماره ۱۶۹۱

	۱	۲	۳	۴	۵	۶	۷	۸	۹	۱۰	۱۱	۱۲	۱۳	۱۴	۱۵
۱	ا	ص	ل	■	د	ا	س	ت	ا	ن	ک	و	ت	ا	هـ
۲	ی	ع	ق	و	ب	■	ا	ر	س	ی	■	ا	ف	ن	ا
۳	ر	و	م	ل	■	ت	ر	ا	م	■	ا	ف	ل	ا	ک
۴	ا	د	ا	■	م	ر	ق	د	■	ش	ی	ر	ی	ن	ی
۵	ن	■	ن	و	ی	د	■	ش	ف	ا	ر	■	س	ا	■
۶	ش	ت	■	ی	ق	ی	ن	■	د	ر	ا	ن	■	س	د
۷	ن	ا	م	ر	ا	د	■	ب	ا	ی	ع	■	م	■	ا
۸	ا	ب	ی	ا	ت	■	ب	ا	د	■	ا	و	ت	ا	ر
۹	س	■	ت	ی	■	ر	و	ش	■	ا	ل	ا	هـ	ل	ی
۱۰	ی	ت	■	ش	م	س	ی	■	و	ی	ف	ر	■	ت	و
۱۱	■	و	ت	■	ن	و	ا	ب	■	م	ر	د	د	■	ش
۱۲	ا	ل	ا	س	ک	ا	■	ز	ر	ن	د	■	هـ	و	ک
۱۳	ت	ی	م	ا	ر	■	ا	ب	و	ی	■	گ	ل	ا	ب
۱۴	ر	د	ی	ف	■	ن	گ	ا	هـ	■	ا	م	ی	ل	ی
۱۵	ک	ی	ل	و	م	ت	ر	ش	م	ا	■	ز	ا	ر	

۲۷۷

افقی:
۱- از معروف‌ترین آثار تاریخی زابل - باعجله
۲- مستشرق انگلیسی و مولف یک سال در میان ایرانیان - نهاد اقتصادی - قرض بانکی
۳- دارای قیمت نرخ پایین - گلی زیبا و نامی برای خانم‌ها - دخمه
۴- باریکتر از خیابان - بتی بود در زمان جاهلیت اعراب - می‌داند و می‌پرسد
۵- تایید انگلیسی - کم‌پهنا - همراه دشت - یاری و کمک
۶- روشنی - تصفیه‌کننده - نصف آدرس
۷- پیامبری در کام ماهی - دروازه فراخ - پیشه‌ور
۸- صفت اسب سریع - مروارید چشم - غزلسرای معروف روم باستان
۹- حاشیه صفحه کاغذ - لقبی در انگلستان - ترمز کشتی
۱۰- گاهی در ساحل است و گاهی در کلیه - از اندامک‌های سیتوپلاسم سلول - از آن ادبی
۱۱- زعمل ... ... برآید - ماست آب گرفته - به‌طور دائم - نشانه جمع در فارسی
۱۲- آشکار و معلوم - از کوه‌های زاگرس - گشت و گذار
۱۳- بدون پستی و بلندی - سراینده گرشاسب‌نامه - زمخت و درشت‌اندام
۱۴- راه تغذیه جنین - مرام و شیوه فکری - مطالب و موضوعات
۱۵- یکتا - به زندانی هم گفته می‌شود

عمودی:
۱- مجموعه داستانی از غلامحسین ساعدی
۲- بانگ جانور درنده - پایتخت کشور فیجی - اغتشاش
۳- گیاهی از تیره گزنه‌ها - از ملزومات نجاری - بهشت
۴- قانونگذار و شاعر یونان باستان، بنیانگذار دموکراسی آتن - تشکر و قدردانی - لسان‌الغیب
۵- تاکسی پرظرفیت - اختراع گوتنبرگ - آرزوها
۶- خوب‌چهره - استراق سمع - درختچه‌ای گرمسیری
۷- ابزار هیزم‌شکن - بیماری‌ای با نام علمی وبا - صدای رهاشدن تیر از کمان
۸- مهیب و ترسناک - ریزش زیبای آب از صخره‌ها - از نمادهای صفحه کلید رایانه
۹- سمبلیک - بخشنده و جوانمرد - دکانک مطبوعاتی
۱۰- بدگمانی - میوه ریز جنگل‌های شمالی - رفتار غیرجدی و خنده‌دار
۱۱- نگرش و نظر - شهری در استان فارس - خبرگزاری مراکش
۱۲- میدان جنگ - فرستاده الهی - قرض‌دار
۱۳- از میوه‌های درختی - آلیاژی از مس و قلع - برادر بداندیش رستم دستان
۱۴- معتبرترین جایزه سینمای نروژ - بصیر و مطلع - سوی دیگر
۱۵- کنایه از افشای راز

روزنامه اقتصادی، اجتماعی و فرهنگی
شماره ۴۴۳
صنعت جهان
۱ خرداد ۱۳۹۹ | ۲۷ رمضان ۱۴۴۱ | ۲۱ می ۲۰۲۰
عضو انجمن صنفی روزنامه‌های غیر دولتی و تعاونی مطبوعات
پنج شنبه
پایان نامه
آیین نامه اخلاق حرفه‌ای: http://www.jahanesanat.ir

اذان صبح ۰۴: ۱۷ | طلوع خورشید ۰۵ :۵۶ | اذان ظهر ۱۳: ۰۰ | غروب خورشید ۲۰: ۰۴ | اذان مغرب ۲۰ :۲۴ | نیمه شب شرعی ۰۰: ۱۱

- صاحب امتیاز و مدیر مسوول: محمدرضا سعدی
- تلفن ویژه مدیر مسوول: ۸۸۷۶۶۱۵۱
- تلفن تحریریه: ۸۸۷۳۱۹۸۱ ، ۸۸۷۳۱۹۵۲ ، ۸۸۷۳۱۹۱۶
- نمابر: ۸۸۷۳۱۴۳۱
- تلفن سازمان آگهی‌ها: ۵- ۴- ۸۸۵۳۴۷۷۳
- نشانی: میدان آرژانتین- بلوار بیهقی- خیابان دهم غربی پلاک ۱۰- واحد ۲
- شماره پیامک: ۳۰۰۰۸۳۸۸
- روابط عمومی: ۸۸۷۳۱۲۳۵
- لیتوگرافی و چاپ: ایرانچاپ

www.jahanesanat.ir | jahan1383@yahoo.com

نمایش

تماشاخانه شکسپیر لندن در خطر تعطیلی همیشگی

تئاتر شکسپیر گلوب در لندن که قدمت بنای اولیه آن به ۴۲۰ سال می‌رسد به سبب زیان‌های مالی ناشی از شیوع ویروس کرونا با خطر تعطیلی دائمی مواجه است.

به گزارش سی‌ان‌ان، این تماشاخانه معروف شهر لندن که ابتدا در سال ۱۵۹۹ میلادی و برای اجرای نمایشنامه‌های «ویلیام شکسپیر» ساخته شده، حالا با خطر ورشکستگی و تعطیلی همیشگی در نتیجه تاثیرات مالی منفی شیوع ویروس کرونا بر این مجموعه هنری روبه‌رو است.

ساختمان اصلی تماشاخانه شکسپیر گلوب در سال ۱۵۹۹ و توسط کمپانی شکسپیر بنا نهاده شد اما در سال ۱۶۱۳ به سبب وقوع آتش‌سوزی تخریب شد. نمونه‌ای مشابه از این سالن نمایش تئاتر در سال ۱۹۷۷ و بر اساس مستندات تاریخی ساختمان اصلی در کنار رود تیمز ساخته شد. این ساختمان جدید تقریبا با ساختمان قدیمی و اصلی یکسان است اما از مصالح و ویژگی‌های مدرن در آن استفاده شده است.ساختمان جدید تئاتر شکسپیر گلوب بسیاری از ویژگی سازه اصلی دوره الیزابت را مجددا بازسازی کرده و این بنا اولین و تنها بنایی در لندن از زمان آتش‌سوزی بزرگ سال ۱۶۶۶ است که دارای سقف کاهگلی است.«ویلیام شکسپیر» بسیاری از نمایشنامه‌های خود را شامل «هر طور که شما دوست دارید»، «هملت»، «شب دوازدهم»، «شاه لیر»، «مکبث» و «اوتلو» برای اجرا در سازه اصلی تئاتر شکسپیر لندن طراحی کرده بود اما حالا این تماشاخانه اعلام کرده به سبب تعطیلی با بزرگ‌ترین بحران و تهدید از زمان شروع فعالیت از آغاز تا به امروز روبه‌رو است.«میشل تری» مدیر هنری تئاتر شکسپیر گلوب لندن می‌گوید این تئاتر واجد شرایط صندوق شورای هنر نیست و ما در حال حاضر باید میان بقا و ارائه خدمات به جامعه تعادل برقرار کنیم. ما کاملا به درآمدهای حاصل از بلیت‌فروشی و همچنین برنامه‌های آموزشی و ورکشاپ‌ها وابسته‌ایم و زمانی که این درآمدها قطع شوند تنها باید به اندک منابع مالی‌مان در بانک بسنده کنیم و مشخص نیست چقدر می‌توانیم دوام بیاوریم. تئاتر شکسپیر گلوب موسسه‌ای با شهرت جهانی و نه تنها بخشی از هویت ملی ماست بلکه نمونه‌ای برجسته از سهم هنر در اقتصاد است. اگر این گنجینه ملی تسلیم ویروس کرونا شود یک تراژدی رقم خواهد خورد.

ادبیات

جایزه «صادق هدایت» فراخوان داد

اطلاعیه نوزدهمین دوره جایزه ادبی «صادق هدایت» منتشر شد.

نوزدهمین دوره این مسابقه توسط دفتر هدایت برگزار می‌شود. شرایط شرکت در این رقابت ادبی به شرح زیر است:

- هر نویسنده می‌تواند فقط یک داستان کوتاه منتشرنشده و کاملا بکر خود را که مورد هیچ‌گونه استفاده‌ای قرار نگرفته برای شرکت در مسابقه ارسال کند.
- داستان ارسالی نباید از هزار کلمه کمتر و از چهار هزار کلمه بیشتر باشد و از طریق آدرس ایمیل ذیل قابل ارسال است.

دفتر هدایت jahangirhedayat@gmail.com

- نویسندگانی که در این مسابقه شرکت می‌کنند لازم است توجه فرمایند تا تعیین برندگان و نیز انتخاب داستان‌ها برای چاپ در مجموعه آثار برگزیده از درج داستان ارسالی خود در کتاب‌ها، نشریات و سایت‌های اینترنتی و یا ارسال برای مسابقه داستان‌نویسی دیگر خودداری فرمایند. در غیر این صورت داستان فرستاده‌شده در مسابقه شرکت داده نمی‌شود.
- نویسندگان داستان‌ها لازم است شماره تلفن تماس- آدرس کامل پستی- تلفن همراه و Email خود را همراه داستان ارسالی به دفتر هدایت اعلام کنند و در صورت تغییر، مراتب را به دفتر هدایت اطلاع فرمایند. داستان‌هایی که فاقد اطلاعات یادشده باشند در مسابقه شرکت نخواهند داشت.
- ارسال داستان برای این مسابقه به این معنی است که نویسنده در صورت انتخاب، رضایت خود را برای چاپ داستان ارسالی در مجموعه داستان‌های برگزیده اعلام داشته و دفتر هدایت مجاز به ویرایش داستان‌هاست. داستان‌های ارسالی مسترد نخواهد شد.
- داستانک، داستان بدون عنوان یا نام نویسنده و یا با نام مستعار نویسنده مطلقا پذیرفته نمی‌شود.
- مهلت ارسال آثار تا ساعت ۱۲ شب سی‌ام مهرماه ۱۳۹۹ است. داستان‌های برتر و اسامی برندگان و اهدای جوایز در مراسم بهمن‌ماه ۱۳۹۹ اعلام می‌شود. جوایز برندگان خارج از کشور به نماینده آنها اهدا خواهد شد.
- کلیه علاقه‌مندان و فارسی‌زبانان از کشورهای همسایه و دیگر کشورها می‌توانند در این مسابقه شرکت کنند.
- نام داوران در مراسم پایانی اعلام خواهد شد.
- به داستان‌های برگزیده به انتخاب هیات داوران تندیس صادق هدایت یا لوح تقدیر اهدا می‌شود.
- دفتر صادق هدایت می‌تواند با همکاری ناشران داخل یا خارج از کشور مجموعه بهترین داستان‌های مسابقه را چاپ و منتشر کند.

رمان برگزیده «گنکور» به ایران می‌آید

حق رایت ترجمه فارسی رمان «یک سوم زمان»، برگزیده جایزه «گنکور» ۲۰۲۰ نوشته مایلیس بسری خریداری شد و این کتاب توسط «ساناز فلاح‌فرد» در دست ترجمه قرار گرفت.

انتشارات کتاب تداعی اعلام کرد که رمان «یک سوم زمان» را خریداری کرده است.

در معرفی این کتاب عنوان شده است: این رمان داستان روزهای پایانی زندگی ساموئل بکت، نمایشنامه‌نویس و نویسنده شهیر معاصر در خانه سالمندان است که به تازگی به عنوان اثر برگزیده جایزه ادبی «گنکور» رمان اولی ۲۰۲۰ انتخاب شده است.همچنین در معرفی مترجم این کتاب آمده است: ساناز فلاح‌فرد، مترجم ادبیات فرانسه است که علاوه بر ترجمه نمایشنامه‌ها (مجموعه درام معاصر فرانسوی از انتشارات علمی و فرهنگی) و رمان‌های فرانسوی، کارگردانی آثار مستندی از جمله مستند «ژوئل پومرا» و کمپانی «لویی بروبار» را در کشور فرانسه در کارنامه کاری خود دارد. او همچنین در چند مجموعه تلویزیونی از جمله «فرات» (مازیار میری)، «خانه کوچک ما» (عاطفه خادم‌الرضا) و «قشنگ‌تر از ستاره» (علی‌اکبر ذاکری) و چندین نمایش از جمله «عَشَقه» (محمدرحمانیان)، «طبقه هفتم» (نمایش مشترک ایران و فرانسه در پانزدهمین جشنواره بین‌المللی تئاتر دانشگاهی) و «هفت» (یاسر خاسب) ایفای نقش کرده. آخرین نقش‌آفرینی او در نمایش «پدر» (محمود زندنام) نوشته فلوریان زلر و با ترجمه خود او بود که در سالن شهرزاد به اجرا درآمد. انتشارات کتاب تداعی همچنین به زودی رمان «همه انسان‌ها به یک شکل زندگی نمی‌کنند»، برگزیده جایزه ادبی «گنکور» در سال ۲۰۱۹ نوشته ژان پل دوبوآ را نیز با ترجمه احمد آل‌احمد منتشر خواهد کرد.

تئاتر

نامه ۲۵۰ هنرمند به وزیر ارشاد برای حل مشکل فیلم‌تئاترها

شکوه اهالی نمایش



در پی تعیین الزام دریافت دوباره مجوز برای نمایش فیلم‌تئاترها در شبکه نمایش خانگی، جمعی از هنرمندان تئاتر با نگارش نامه‌ای خطاب به وزیر فرهنگ و ارشاد اسلامی، خواستار حل این مشکل شده‌اند.

در دوران کرونایی که تئاتر به دلیل ویژگی‌های خاص خود تعطیل شده است، تعدادی از هنرمندان این رشته تصمیم گرفتند فیلم‌هایشان را که پیش از این برای عموم تماشاگران اجرا شده‌اند، در فضای مجازی و به طور مثال از طریق سایت تیوال، برای فروش عرضه کنند اما به آنان اعلام شده صدور مجوز فیلم در هر شکلی بر عهده شبکه نمایش خانگی در سازمان سینمایی است. بنابراین لازم است گروه‌های نمایشی بار دیگر از این شبکه نیز مجوز انتشار فیلم‌تئاترهای خود را دریافت کنند اما استدلال گروه‌های تئاتری این است که این نمایش‌ها پیش از این بازبینی شده و با مجوز رسمی مرکز هنرهای نمایشی به صحنه رفته‌اند و دیگر نیازی به مجوز تازه‌ای نیست چراکه مرکز هنرهای نمایشی و شبکه نمایش خانگی، هر دو زیرمجموعه وزارت فرهنگ و ارشاد اسلامی هستند.

اما از آنجاکه هنوز تغییری در این تصمیم‌گیری ایجاد نشده، ۲۵۰ هنرمند تئاتر با نگارش نامه‌ای خطاب به سید عباس صالحی، وزیر فرهنگ و ارشاد اسلامی، خواستار حل این مشکل شده‌اند.

نامه این هنرمندان که نسخه‌ای از آن در اختیار ایسنا قرار گرفته، به شرح زیر است:

«جناب آقای عباس صالحی

وزیر محترم وزارت فرهنگ و ارشاد اسلامی

ما ممیزی را رعایت کرده‌ایم؛ نه چون دوستش داریم یا پذیرفته‌ایمش یا برایمان محترم است بلکه چون ساکن سرزمینی هستیم که عاشقانه دوستش داریم، و قانونِ این سرزمین -خوب یا بد- ممیزی را بر گردن ما نهاده. ما در همه کارهای خود، پیش از تولید، به این ممیزی فکر می‌کنیم و رعایتش می‌کنیم و اگر چیزی از دست‌مان در برود ممیزان زحمتش را می‌کشند. پس این نامه درباره کلیت ممیزی نیست بلکه به موضوعی در دل ممیزی می‌پردازد.

نگاه همکاران سینمایی شما - با توجه به اعتقاد به لزوم ممیزی - کاملا صحیح است؛ تغییر رسانه، و طیف گسترده مخاطب، ملاحظات دیگری می‌طلبد؛ همان‌طور که ممیزی تلویزیون - رسانه‌ای در خانه همگان، با سینما - رسانه‌ای بسته به انتخاب تماشاگران - متفاوت است. اما موضوع تئاتر کمی فرق می‌کند. اگر تئاتر قرار بود از تلویزیون پخش شود، اعمال افزوده ممیزی‌های موردنظر قابل فهم بود چون اثر در برابر تماشاگرانِ اتفاقی قرار می‌گیرد. اما پخش آن در شبکهٔ نمایش خانگی، گرچه به نسبت تماشاگران تالار تئاتر، بستر ارائه گسترده‌تری‌ست، اما گستره مخاطبان آن را افزایش نخواهد داد. تعداد کل بینندگان یک تئاتر، با تعداد بینندگان مجازی آن در کل ایران به نسبتِ جمعیت شهر به کشور، چندان تفاوتی نخواهد داشت. بینندگانِ سریال‌ها یا فیلم‌های ارائه‌شده در رسانه مجازی، به تماشای تئاتر نخواهند نشست. قیاس کنید تعداد مخاطبین تله‌تئاترهای تلویزیون را با تعداد بینندگان سریال‌ها تا صحت گفته ما را دریابید. تئاتر تعداد بینندگان مشخصی دارد که با تغییر رسانه تغییر نخواهد کرد و سختگیری شما تنها علاقه‌مندان تئاتر در دیگرشهرها یا کسانی که به دلایل شغلی و زمانی که امکان حضور ندارند را از یک فعالیت کاملا سالم فرهنگی محروم خواهد کرد. از طرف دیگر از آنجا که تئاتر به دلیل محدودیت‌هایش از خیره‌کنندگی‌های تکنیکی سینما برخوردار نیست، گسترش جذابیت را در چالش‌های اندیشه‌ورزانه می‌جوید.

به همین دلیل است که ممیزی متفاوتی می‌طلبد؛ همان‌طور که در یک برنامه تاریخی یا مستند یا برنامه‌های سیاسی فرهنگی گفت‌وگومحور، در همین تلویزیونِ خودمان، تصاویری به نمایش درمی‌آید یا حرف‌هایی گفته می‌شود که هیچ نشانی از آنها در سریال‌ها و فیلم‌ها نیست. تئاتر گسترش جذابیت خود را در همین اندیشه‌ورزی می‌جوید. بنابراین ما هنرمندانِ تئاتر خواهشمندیم با سختگیری و ایجاد ممیزی جدید برای پخش آنلاین تئاترها، ۱. تئاترها را کم‌خاصیت و کم‌مایه نکنید. ۲. فرهنگ‌دوستان بی‌دسترس به اجراهای زنده را از این امکان موجود فرهنگی محروم نکنید.

میراث فرهنگی

جمع‌آوری سنگ‌نگاره‌های ۱۰ هزار ساله در یزد

بی‌خبری از کتیبه مسروقه مسجدجامع



مدیرکل میراث و گردشگری استان یزد با اشاره به سرقت‌هایی که طی سال‌های گذشته از اماکن تاریخی صورت گرفته، گفت: هنوز اثری از کتیبه دزدیده‌شده مسجد جامع کبیر یزد در دست نیست. با این وجود سعی می‌کنیم کتیبه‌ها را به مخزن امن منتقل کنیم و به‌جای آنها مولاژ بگذاریم.

مصطفی فاطمی مدیرکل میراث‌فرهنگی، گردشگری و صنایع‌دستی استان یزد با اشاره به آنکه یزد از جمله استان‌های کشور است که بهترین گنجینه‌های سنگ و کتیبه را دارد، تصریح کرد: تعداد سنگ‌های تاریخی که در سطح استان جمع‌آوری کرده‌ایم بسیار زیاد شده است و تعداد آنها بیش از ۳۰۰ کتیبه است که بسیار ارزشمند هستند. قدمت برخی از سنگ‌نگاره‌ها به ۱۰ هزار سال قبل می‌رسد و قدمت برخی از سنگ قبرها نیز به سده چهارم ه.ق می‌رسد.

او در ادامه از برنامه‌ریزی برای ایجاد موزه سنگ‌های تاریخی در استان یزد خبر داد و گفت: اگر بتوانیم با شورای شهر توافقاتی داشته باشیم تا بتوانیم از قبرستان‌های تاریخی و بقاع تاریخی به عنوان مکانی برای نمایش این تعداد کتیبه سنگی که در استان یزد وجود دارد، استفاده کنیم و موزه سنگ دایر کنیم. لازمه این مهم افزایش ایمنی و ایجاد شرایط موزه‌ای است.

او درخصوص ماجرای سرقت چندی پیش در بقعه تاریخی سلطان محمود دادار گفت: این بنا در سده هشتم ه.ق ساخته شده و به بقعه سلطان بندرآباد مشهور است و یکی از بناهای تاریخی یزد است. هرچند کتیبه‌های دزدیده‌شده اصل نبودند و مولاژ بودند اما در حال حاضر رد سارقان را زده‌ایم و در پی پیدا کردن آنها هستیم. مشکلی که در اداره و حفاظت از این بقعه با آن روبه‌رو هستیم این است که از اسفند ماه سال گذشته اوقاف این ملک را تحویل گرفت و البته کسی را برای نگهداری و حفاظت از آن نگذاشته است. البته قبل از آنکه مکان را تحویل دهیم، سنگ‌های تاریخی را به مخزن امن نگهداری از اشیای تاریخی استان یزد منتقل کردیم و به جای آنها مولاژی از کتیبه‌ها را قرار دادیم که در نهایت دزدها مولاژها را دزدیده‌اند.

او تصریح کرد: در مکان‌های تاریخی که احتمال دستبرد به آثار و اشیای تاریخی آن وجود دارد، عرف بر آن است که اشیای تاریخی را به مکانی امن منتقل می‌کنند و به جای آنها مولاژ قرار می‌دهند. ضمن آنکه در سال‌های گذشته نیز شاهد دستبرد به این بقعه تاریخی بوده‌ایم.

فاطمی ادامه داد: طی این ماه‌ها بارها شاهد باز ماندن در بقعه بودیم که یگان حفاظت استان درصدد بستن و حراست از آن برمی‌آمد.

با این وجود طی ماه‌های گذشته که با شیوع ویروس کرونا شاهد تعطیلی مراکز گردشگری بودیم، این مهم شرایطی برای حضور سارقان ایجاد کرد تا به اماکن تاریخی خسارت بزنند.

مدیرکل میراث‌فرهنگی، گردشگری و صنایع‌دستی استان یزد تصریح کرد: هرچند مسوولان اوقاف طی مصاحبه‌هایی عنوان کرده‌اند که حاضر هستند طی تفاهمنامه‌ای این بقعه تاریخی را به میراث واگذار کنند اما معمولا این تفاهمنامه‌ها این‌گونه است که میراث باید اجاره پرداخت کند. این در حالی است که بقعه سلطان محمود در روستایی قرار دارد که مراجعه‌کننده زیادی به آن سر نمی‌زند و گرفتن این ملک به شرط پرداخت اجاره‌بها و تعریف کاربری گردشگری برای آن، به‌صرفه نخواهد بود.

او درخصوص سایر سرقت‌هایی که طی سال‌های گذشته در حوزه میراث‌فرهنگی و کتیبه‌های استان یزد اتفاق افتاده است، گفت: سنگ کتیبه مسجد جامع کبیر یزد حدود ۱۲ سال پیش دزدیده شد. این کتیبه ازجمله سنگ‌های باارزش و تاریخی استان به شمار می‌آمد که متاسفانه دزدیده شد و هنوز هم اثری از آن پیدا نکرده‌ایم. در آن زمان این سرقت به عنوان یکی از ۱۰ سرقت بزرگ سال در حوزه میراث‌فرهنگی در اینترپل مطرح شد. درعین حال طی سال‌های گذشته شاهد دزدیده شدن سنگ کتیبه مسجد تاریخی ندوشن و کتیبه قلعه خرگوشی نیز بودیم چنان‌که بر آن شدیم تا سنگ‌ها و کتیبه‌های باقی مانده در قلعه خرگوشی را به جای امن منتقل کنیم و به جای آن مولاژ بگذاریم.

مدیرکل میراث‌فرهنگی، گردشگری و صنایع‌دستی استان یزد با اشاره به اینکه طی سال‌های اخیر حفاری‌های غیرمجاز در محوطه‌های مختلف اتفاق افتاده است، از عدم‌وقوع سرقت کتیبه‌ها و اشیای تاریخی از اماکن تاریخی در استان یزد خبر داد و گفت: برخی از حفاران غیرمجاز دستگیر شده‌اند و احکام آنها صادر شده. ضمن آنکه برخی از این حفاری‌ها منجر به کشف اشیای تاریخی نیز شده بود اما ارزش تاریخی چندانی نداشتند و کوزه‌های پر از سکه و .... هم به دست نیامده بود. البته ۹۷ درصد حفاری‌ها به کشف آثار نمی‌رسد و فقط سبب تخریب بناها و محوطه‌ها می‌شود.

سینما

طرح حمایت از تولید فیلمنامه منتشر شد



طرح حمایت از تولید فیلمنامه مختص اعضای رسمی انجمن صنفی فیلمنامه‌نویسان منتشر شد.

سازمان سینمایی برای حمایت از تولید فیلمنامه برای سینمای ایران، از همه اعضای انجمن صنفی فیلمنامه‌نویسان با شرایط زیر دعوت به نگارش فیلمنامه می‌کند:

۱- این طرح مختص اعضای رسمی انجمن صنفی فیلمنامه‌نویسان (مندرج در سایت انجمن) است و بنیاد سینمایی فارابی اجرای آن را به عهده خواهد داشت.

۲- به هر فیلمنامه‌نویسی که در این طرح ثبت‌نام کند، مبلغ سی میلیون ریال فوراً پرداخت خواهد شد. (ثبت‌نام فقط از طریق انجمن صنفی فیلمنامه‌نویسان انجام خواهد شد)

۳- فارغ از ژانر و ویژگی‌ها با هر طرح پنج صفحه‌ای که مورد پذیرش شورای موضوع ماده ۹ قرار گیرد، قرارداد نگارش به مبلغ سیصد میلیون ریال منعقد خواهد شد. (طرح‌های ارائه شده افراد داوطلب تنها از طریق سامانه فیلمنامه فارابی به نشانی https://fcfscriptdepartment.i دریافت می‌شود)

۴- در هر مرحله‌ای از نگارش اعم از طرح و فیلمنامه، اگر تهیه‌کننده خصوصی، دولتی و یا عمومی علاقه‌مند به تولید فیلمنامه یادشده باشد قرارداد موجود به صورت مستقل به تهیه‌کننده و فیلمنامه نویس منتقل می‌شود.

۵- چنانچه در هر زمانی فیلمنامه به تولید برسد، براساس برآوردی که در مرحله تولید فیلم برای فیلمنامه در نظر گرفته می‌شود مبالغ پرداختی بنیاد سینمایی فارابی، کسر ومابقی از سوی تهیه‌کننده به فیلمنامه‌نویس پرداخت خواهد شد.

۶- به هر پروژه‌ای که براساس فیلمنامه‌های این طرح به تولید برسد وام کم‌بهره ۴% تعلق خواهد گرفت.

۷- هر طرحی از این مجموعه که واجد ویژگی طرح حمایتی اقتباس و یا طرح حمایتی تنوع ژانر باشد به خواست نویسنده یا تهیه‌کننده در چارچوب آن حمایت‌های ویژه قرار خواهد گرفت.

۸- نویسندگان طرح‌ها، ظرف ۱۵ روز از ارسال هر طرح فیلمنامه، صرفا سه جواب شفاف (الف-پذیرفته شد، ب-پذیرفته نشد، ج-در صورت توجه به نکات اعلام شده مجددا مورد بررسی قرار خواهد گرفت) را از اعضای شورای بررسی دریافت خواهند کرد.

۹- اعضای شورای بررسی عبارتند از معاون فرهنگی بنیاد (دبیر و عضو)، یک کارشناس با معرفی اجماعی شورای مرکزی انجمن صنفی فیلمنامه‌نویسان و یک کارشناس به انتخاب رییس سازمان سینمایی.

تبصره: پذیرفته شدن طرح یا فیلمنامه در هر سازمان تولیدی دولتی (نظیر سازمان صدا و سیما، حوزه هنری، کانون پرورش فکری کودکان و نوجوانان، سازمان اوج و ...) نیز مشمول این طرح قرار خواهد گرفت.

۱۰- در هر مرحله از این روند، امکان تسویه و در اختیار گرفتن طرح به‌درخواست فیلمنامه‌نویس وجود دارد.

۱۱- برخی از مضامین دارای اولویت عبارتند از: مردم‌دوستی، بخشش، ایثار، احقاق حق، راستگویی، درستی، مبارزه با فساد، مقاومت، عدالت‌طلبی، وطن‌دوستی، اقتدار ملی، امنیت کشور، راه‌حل مشکلات، خانواده، تعاون اجتماعی، کرونا، امید با رویکرد جذابیت برای مخاطب.

۱۲- این طرح تا پایان سال ۹۹ اجرا می‌شود و در صورت ضرورت، تمدید خواهد شد.

۱۳- مبالغ پرداختی به فیلمنامه‌نویسانی که تا پایان بهمن نتوانند طرح خود را به تصویب برسانند به عنوان علی‌الحساب دریافتی فرد در حساب‌های فیمابین با انجمن منظور می‌شود.

۱۴- مشخصات طرح‌های پذیرفته شده، در وبگاه بنیاد سینمایی فارابی اطلاع‌رسانی خواهد شد.

مهمانی خدا

دعای روز بیست‌وهفتم ماه مبارک رمضان

بسم الله الرحمن الرحیم

اللَّهُمَّ ارْزُقْنِی فِیهِ فَضْلَ لَیْلَةِ الْقَدْرِ وَ صَیِّرْ أُمُورِی فِیهِ مِنَ الْعُسْرِ إِلَی الْیُسْرِ وَ اقْبَلْ مَعَاذِیرِی وَ حُطَّ عَنِّی الذَّنْبَ وَ الْوِزْرَ یَا رَءُوفاً بِعِبَادِهِ الصَّالِحِینَ

خدایا در این ماه فضیلت شب قدر را روزی‌ام ساز و کارهایم را از سختی به آسانی برگردان و پوزش‌هایم را بپذیر و گناه و بار گران را از گردنم بریز، ای‌مهربان به بندگان شایسته.

گردشگری

تنها نگهبان هتل زیبای بارسلون در دوران کرونا



دانیل اورودیز، کارگر تعمیر و نگهداری دو ماه است که تنها ساکن هتل W در بارسلون بوده است. با نام مستعار «بادبان» به دلیل شباهت شکل ظاهری خود و در سواحل مدیترانه، این هتل با ۲۷ طبقه و ۴۷۳ اتاق در ماه مارس و در شرایطی که اسپانیا برای مقابله با گسترش ویروس کرونا تلاش می‌کرد فعالیت خود را به حالت تعلیق درآورد.

به گزارش جهان صنعت نیوز، براساس اعلام دانشگاه جان هاپکینز از روز یکشنبه اسپانیا با توجه به تعداد مبتلایان به کرونا ویروس در رتبه پنجم جهان ایستاد.

اورودیز موافقت کرد هتل بسته شود. پشت درب‌های بسته هتل، فداکاری و از زیرساخت‌های این ملک مراقبت کند تا از تاخیر در بازگشایی آن جلوگیری شود. کارگر تعمیر و نگهداری در اتاق طبقه ۲۴ زندگی می‌کند. این بیماری مثل ذات‌الریه می‌تواند مخازن آب گرم و تهویه هواهای بزرگ را آلوده کند، بنابراین او برای جلوگیری از این بیماری گروهی هر ۵ روز یکبار ۱۴۰۰ شیر آب را باز می‌کند.

او همچنین سیستم آدرس‌دهی هتل را آزمایش کرده است – بدون هیچ‌گونه ایجاد مزاحمتی برای میهمانان – و همچنین شب‌ها در کنار هتل به نورپردازی برای ایجاد تصویر قلب پرداخت؛ نمادی که بسیاری از هتل‌ها در سراسر جهان در هنگام بحران به نمایش می‌گذارند. اورودیز به نیویورک تایمز گفت: «اینجا خانه دوم من قبل از قرنطینه بود. اول فکر کردم که حدود دو هفته در اینجا باشم. اما الان هشت هفته گذشته و نمی‌توان پیش‌بینی کرد که تا چه زمانی ادامه خواهد داشت.»

پارک ملی یلوستون به بازگشایی نزدیک شد

پارک ملی یلوستون این هفته یک قدم به بازگشایی خود نزدیکتر شد.

به گزارش جهان صنعت نیوز، یلوستون اولین پارک ملی کشور و یکی از محبوب‌ترین آنها از روز دوشنبه با بسته شدن دروازه‌ها و فقط امکان ورود از ورودی وایومینگ در مرحله ابتدایی بازگشایی قرار خواهد گرفت. این پارک به درخواست مقامات محلی در شهرها و ایالات اطراف پارک ۲۴ مارس بسته شد.

پارک ملی یلوستون یک پارک ملی واقع در ایالات متحده آمریکا و ایالت‌های وایومینگ، مونتانا و آیداهو است. این پارک در ۱ مارس ۱۸۷۲ به وسیله کنگره ایالات متحده آمریکا و به عنوان یک پارک ملی در ایالت وایومینگ بنا نهاده شد و سپس به ایالت‌های مونتانا و آیداهو گسترش یافت.

این پارک نخستین پارک ملی جهان محسوب می‌گردد و شهرتش را مدیون حیات وحش و ویژگی‌های انرژی زمین‌گرمایی خود و به‌خصوص جلوه محبوب آن، آبفشان الد فیتفول است. این پارک ملی دارای اکوسیستم‌های متنوعی است اما جنگل‌های کوهستانی اکوسیستم غالب را شکل می‌دهد. در زیر منطقه آرام پارک ملی یلوستون در آمریکا، مخزن عظیمی از گدازه‌های آتشفشانی قرار دارد که دلیل اصلی وجود آبفشان‌ها و چشمه‌های جوشان آب گرم است که مشخصه اصلی این منطقه است.

احتمال بازگشایی موزه متروپولیتن



مسوولان موزه هنر متروپولیتن نیویورک روز سه‌شنبه اعلام کردند در بهترین حالت ممکن اواسط ماه «اوت» و با کاهش ساعات بازدید، میزبان بازدیدکنندگان خواهند بود.به گزارش ایسنا و به نقل از خبرگزاری فرانسه، موزه هنر متروپولیتن نیویورک که به دلیل جلوگیری از شیوع ویروس کرونا از سیزدهم مارس تعطیل شده، نخستین موزه بزرگ و مهم نیویورک است که تاریخی برای بازگشایی اعلام می‌کند.

«اندور کائومو» فرماندار نیویورک با اینکه هنوز تاریخ مشخصی برای آغاز دوباره کسب‌وکار این شهر اعلام نکرده، اما از برنامه‌ای چهار فازی برای کاهش تدریجی قوانین قرنطینه در مناطق مختلف نیویورک خبر داده است.همچنین از سرگیری فعالیت‌های فرهنگی فقط در فاز چهارم این برنامه امکان‌پذیر است.

موزه متروپولیتن، در کنار کاهش ساعات بازدید از موزه و حذف بازدیدها در قالب تور، به منظور جلوگیری از ایجاد اجتماعات بزرگ، از برگزاری سخنرانی‌ها و گردهمایی‌ها تا اواخر سال ۲۰۲۰ خودداری خواهد کرد.با بازگشایی این موزه، نمایشگاهی با عنوان «خلق موزه متروپولیتن» که قرار بود از ۳۰ مارس در راستای گرامیداشت صد و پنجاهمین سالگرد تاسیس این موزه آغاز شود بالاخره برگزار می‌شود.

در اواسط مارس، مسوولان موزه متروپولیتن خسارت ۱۰۰ میلیون دلاری را در سال جاری به دلیل تعطیلی این موزه پیش‌بینی کردند.

روزنامه اقتصادی صبح ایران

جهان صنعت

ISSN 2252-0767

www.jahanesanat.ir

سال هفدهم ■ شماره ۴۴۸۴ ■ ۱۶ صفحه ■ قیمت ۲۰۰۰ تومان

سه‌شنبه ۲۰ خرداد ۱۳۹۹ ■ ۱۷ شوال ۱۴۴۱ ■ ۹ ژوئن ۲۰۲۰



آیا عدالت در مورد علی دیواندری مراعات شده است

۱



پیام تسلیت رهبر انقلاب در پی درگذشت رمضان عبدالله

جریان مقاومت فلسطین عنصر ارزشمندی را از دست داد

۲

افزایش عرضه در بورس با تدوین طرح مالیات بر سهام

هراس از مالیات

۱۱



گزارش انتقادی اشپیگل از ناکارآمدی ترامپ در مواجهه با نژادپرستی در آمریکا

شیطان آتش

گروه جهان- دولت دونالد ترامپ در یک دوره نسبتا کوتاه با بحران‌های چندوجهی و متعددی روبه‌رو شده که انتخابات ریاست‌جمهوری آینده آمریکا را تحت‌الشعاع قرار خواهند داد. دردسرهای ترامپ با کرونا آغاز شد. تا پیش از شیوع این بیماری، اوضاع آرام بود اما در پی پاندمی کرونا در آمریکا، اقتصاد این کشور ضربه سهمگینی خورد و مهم‌ترین امتیاز انتخاباتی ترامپ یعنی رونق اقتصادی ظرف چند ماه بر باد رفت. ناآرامی‌ها و اعتراضات نژادی، جدیدترین بحرانی است که ترامپ با آن مواجه شده و سعی کرد از آن استفاده انتخاباتی کند، اما توفیق چندانی به دست نیاورد بلکه برعکس نژادپرستی آشکار او و واکنش‌های ضد و نقیض نسبت به مرگ جورج فلوید شهروند سیاهپوست آمریکایی- آفریقایی‌تبار به دست پلیس آمریکا به آتش خشم و اعتراضات دامن زده است. این در حالی است که اعتراضات به مرگ جورج فلوید برای سیزدهین روز پیاپی در بسیاری از شهرهای آمریکا برگزار شد و رییس‌جمهور آمریکا دستور داده به دلیل تحت کنترل بودن اوضاع گارد ملی، واشنگتن را ترک کند. این روزها آمریکا و محاصره کاخ سفید در حلقه معترضان در صدر اخبار رسانه‌های جهان قرار گرفته است تا جایی که جدیدترین طرح جلد نشریه آلمانی اشپیگل به آتش‌افروزی رییس‌جمهوری آمریکا به دنبال اعتراض‌های اخیر این کشور اشاره کرده و ترامپ را مسبب اصلی اعتراضات و خیزش اخیر مردم در آمریکا دانسته و با جمله «رییس‌جمهوری که کشورش را به آتش کشید» او را «شیطان آتش» خطاب کرده است.قتل جورج فلوید سیاهپوست آمریکایی توسط پلیس این کشور موج اعتراض‌های گسترده را در آمریکا و کشورهای جهان به دنبال داشت. این در حالی است که اعتراضات به قتل فجیع جورج فلوید به خیزش بزرگ علیه نژادپرستی و تنگدستی در اقشار پایین در دست‌کم ۷۵ شهر آمریکا تبدیل شده است ...

۴

سرمقاله | دیدگاه

IAEA اسب تروای اروپا و آمریکا

نادر کریمی‌جونی- برای ایرانیان تغییر نظام جمهوری اسلامی ایران، مساله جدیدی نیست؛ پس از پیروزی انقلاب اسلامی تقریبا به طور منظم مخالفان خارج‌نشین جمهوری اسلامی ایران بارها و به طور مکرر از تغییر نظام صحبت کرده‌اند، آن را قریب‌الوقوع دانسته‌اند و گاهی آن را برای چشم‌انداز دور یا نزدیک وعده داده‌اند. این وعده‌ها البته با تلاش‌های مختلفی همراه بوده و با اطمینان نسبتا بالایی می‌توان گفت که این تلاش‌ها برای تغییر نظام جمهوری اسلامی ایران با حمایت معنوی و مادی دولت‌های خارجی صورت گرفته است.

برایان هوک مسوول میز ایران در دولت ایالات متحده اخیرا و در مصاحبه‌ای با یک تلویزیون ایرانی مستقر در آمریکا، به حمایت مالی و نقش واشنگتن در پیدایش گروه‌هایی مانند فَرَشگرد، سلطنت‌طلب و... اشاره و تصریح می‌کند که ایالات متحده از گروه‌های مخالف ایران به خاطر پیاده‌سازی اهداف خود در خاورمیانه حمایت می‌کند. این به آن معنی است که گروه‌های مخالف ایران مامور پیاده‌سازی اهداف ایالات متحده در ایران و خاورمیانه هستند و به خاطر این ماموریت پول دریافت می‌کنند. حتی گروه‌هایی مانند سازمان مجاهدین (منافقین) خلق ایران که اعضایشان در برخی پارلمان‌های اروپایی نفوذ کرده، لابی قدرتمندی در کانادا و آمریکا دارند، تجارت و درآمدهای قابل توجهی در کشورهای گوناگون اروپایی و آمریکایی دارند و صورتحساب‌های گزافی بابت دعوت سخنران و ساخت اردوگاه جدید خود می‌پردازند، باز هم از امکانات، تسهیلات و کمک‌های مستقیم دولت‌های گوناگون استفاده می‌کنند چنان‌که این گروهک توانسته در کشورهای گوناگونی از جمله ایالات متحده و کانادا، فعالیت‌های اقتصادی کند. روشن است همان‌طور که برایان هوک تاکید می‌کند تمامی این کمک‌ها و همراهی‌ها در راستای اجرای برنامه‌های ایالات متحده در خاورمیانه انجام می‌شود.

در این حال هفته‌نامه نیوزویک در شماره چهارم ژوئن به قلم اسکات مودل همکار ارشد و استراتژیست مرکز مطالعات بین‌المللی و استراتژیک ایالات متحده آمریکا یادداشتی منتشر کرده و طی آن توضیح می‌دهد که در هر صورت همکاری و برقراری اعتماد میان جمهوری اسلامی ایران و ایالات متحده امری دور از ذهن است و حتی به قدرت رسیدن بایدن نیز احتمالا نخواهد توانست به اختلاف‌های میان تهران- واشنگتن پایان دهد. از این رو اسکات مودل راه‌هایی را برای براندازی و نابودساختن جمهوری اسلامی ایران پیشنهاد و توصیه می‌کند که رهبران، راهبردنویسان و تصمیم‌گیران کاخ سفید هر چه زودتر برای براندازی و سرنگونی جمهوری اسلامی در ایران اقدام کنند. وی نام یادداشت خود را هم «چگونه کار رژیم ایران را تمام کنیم» گذاشته و به این ترتیب از همان ابتدا شمشیر را علیه جمهوری اسلامی ایران از نیام کشیده و رای به ایجاد آشوب، هرج و مرج و اقدام مسلحانه می‌دهد تا حکومت ایران براندازی و حکومتی براساس خواست واشنگتن در ایران حاکم شود.

در این میان گزارش سازمان بین‌المللی انرژی اتمی اخیرا توجه بسیاری از رسانه‌ها را جلب کرده است. در این گزارش آژانس از روند افزایش فزاینده میزان اورانیوم غنی شده ایران ابراز نگرانی و تصریح می‌کند که همه کشورها باید از این روند نگران باشند. در واقع این گزارش نوعی بیانیه علیه تهران و فراخوان برای بسیج کشورها علیه گام‌هایی است که تهران آنها را در پاسخ به خروج و تحریم‌های ایالات متحده و بدعهدی اروپاییان در اجرای تعهدات برجامی‌شان برداشته است. به این ترتیب آژانس به ایران توصیه می‌کند بدون آنکه چشمداشتی در مورد اجرای تعهدات از سوی سایر طرفین داشته باشد یا به خروج و تحریم‌های گسترده ایالات متحده علیه تهران اعتراض کند همچنان تعهدات خود را در قالب برجام اجرا کند و به محدودیت‌هایی که برجام اعمال می‌کند پایبند باشد.

لحن گزارش آژانس و بی‌توجهی آن به اقدام ایالات متحده در خروج از برجام و برقراری تحریم‌هایی که با مصوبات شورای امنیت و بیانیه وقت گروه ۵+۱ مغایر است و از آن مهم‌تر رویکرد گزارش در بسیج افکار عمومی علیه کشورمان، ممکن است ادامه جوسازی‌های اروپا و آمریکا علیه ایران باشد. در واقع اقدامات نه چندان موثر و نسنجیده کاخ سفید برای درهم‌شکستن مقاومت ایران، تلاش‌های ناموفق ایالات متحده برای کشاندن پرونده ایران به شورای امنیت، سردرگمی اروپا و آمریکا برای مقابله با گام‌های کاهش تعهدات برجامی ایران، ناکامی ایالات متحده در تمدید تحریم تسلیحاتی ایران (که تا چند ماه آینده به پایان می‌رسد) و... همه این نکات ممکن است باعث شده باشد که این بار اروپا و آمریکا با اسب تروای آژانس بین‌المللی انرژی هسته‌ای به میدان آمده باشند تا در پوشش آژانس نه فقط افکار عمومی را علیه تهران بسیج کنند بلکه از این نهاد برای کشاندن پرونده هسته‌ای ایران به شورای امنیت استفاده کنند.

روشن است که پرونده موارد ادعایی آژانس بسته شده و گمانه‌زنی‌های شخصی و سلیقه‌ای نمی‌تواند این پرونده را بگشاید. علاوه بر این تمام مواردی که آژانس در موردشان ابراز نگرانی کرده، مواردی است که ایران خود به آژانس گزارش داده و بنابراین IAEA چیز جدیدی کشف نکرده است. از این بابت گمان نمی‌رود که ادعاهایی از این دست که پایانی هم ندارد و مبتنی بر اطلاعات تایید شده و موثق نیست، بتواند تهران را به انجام اقدامی وادار یا ترغیب کند.

طرحی شکست‌خورده برای پوشش فساد



فربد زاوه*- در سال‌های قبل در حالی که مردم از وضعیت گرانی میوه ناراضی بودند، آقای احمدی‌نژاد به عنوان رییس‌جمهور وقت، سخن از ارزانی در میوه‌فروشی محل خود گفت و امروز نیز در حالی که مردم شاهد استمرار گرانی در بازار خودرو هستند، رییس اتحادیه نمایشگاه‌داران مدعی ارزان شدن ۳۵ درصدی قیمت خودرو در بازار شده با این تفاوت که حتی آدرس نمایشگاه خود که خودرو را در آن ۳۵ درصد ارزان‌تر نسبت به قیمت اردیبهشت ماه به فروش می‌رساند را نیز نمی‌دهد که مردم بتوانند برای خرید مراجعه کنند.

طی یک ماه اخیر مسوولان بسیاری از اقدامات جدی برای کنترل بازار خودرو سخن گفتند اما طرح‌های اجرا شده از سوی دولت، وزارت صنعت، معدن و تجارت و خودروسازان هیچ‌یک کارشناسی نبود و در واقعیت نیز نتوانست به آرامش در این بازار منجر شود و در آینده نیز نباید از این طرح‌ها چنین نتیجه‌ای را انتظار داشت.

مشکل اصلی بازار خودروی ایران انحصار و اصرار بر مدیریت دولتی است و تا زمانی که این شیوه ادامه دارد و در کنار آن، اقتصاد کلان کشور به شیوه نادرست فعلی و سیاستگذاری‌های بانک مرکزی و سازمان برنامه و بودجه اداره می‌شود نباید انتظار آرامش در بازار خودرو را داشت و بازار به وضعیت وحشتناک فعلی خود ادامه خواهد داد. واقعیت آن است که تورم در کشور نهادینه شده و همان‌گونه که مسوولان نمی‌توانند با دستور تورم را کنترل کنند، بازار خودرو نیز با دستور کنترل‌شدنی نیست.

در چنین شرایطی خبر از اختصاص یک میلیارد دلار تسهیلات ارزی از محل صندوق توسعه ملی به خودروسازان می‌رسد و انتظار می‌رود تزریق این نقدینگی بتواند به کمک این صنعت و بازار خودرو بیاید در حالی که تا به حال صدها میلیارد دلار به این شرکت‌ها تزریق شده و این طرح‌ها هیچ‌گاه نیز به نتیجه نرسیده و به توسعه منجر نشده است. هرچند برای این بذل و بخشش جدید صحبت از تزریق نقدینگی به شرکت‌های دانش‌بنیان شده و به نظر می‌رسد حمایت از شرکت‌های دانش‌بنیان خودروساز راه جدید این شرکت‌ها برای کلاهبرداری است. در نهایت نیز قرار است این شرکت‌ها بتوانند قطعات خودروهایی را تولید کنند که ۳۰ سال از خارج شدن آنها از خط تولید دنیا می‌گذرد.

نتیجه چنین طرح‌های دانش‌بنیانی را این روزها در رونمایی معاون علمی و فناوری از موتور سه‌سیلندر شاهد هستیم که با صرف حدود ۶۰ میلیون دلار از منابع ملی موفق به تولید موتور بدون گیربکس با استاندارد یورو ۶ شده‌اند اما نمی‌دانند این موتور روی کدام خودرو با استاندارد یورو ۶ کار می‌کند در حالی که استاندارد بدون نوع خودرو مفهومی ندارد. همچنین طراحان این موتور مدعی هستند که مصرف بنزین این موتور ۵ لیتر بوده اما این مصرف را روی خودرویی امتحان نکرده‌اند و همین نتایج نادرست نشان می‌دهد که تمامی این دستاوردها دروغی بیش نیست.

دستاورد جدید وزارت صنعت و خودروسازان نیز طرح قرعه‌کشی خودرو با هدف ایجاد آرامش در بازار بود که اگرچه نتیجه‌بخش نبود اما راهی برای پنهان کردن فساد در پشت گلایه‌مندی از شانس به شمار می‌رفت. به این ترتیب گلایه مردمی که معترض بودند چگونه ظرف مدت بسیار کوتاهی تمامی پیش‌ثبت‌نام خودروسازان پر می‌شد به نارضایتی از شانس خود تغییر کرده است. در واقع این طرح حقه‌بازی جدیدی برای پنهان کردن فساد سیستماتیک در توزیع خودرو با قیمت رانتی بود.

راه‌حل برطرف شدن مشکلات صنعت خودرو نه تزریق نقدینگی و نه قرعه‌کشی و حتی تحقیق و تفحصی بی‌نتیجه است و باید به سراغ سرمنشأ مشکلات یعنی وزارت صنعت، معدن و تجارت و همچنین سایر سازمان‌هایی رفت که در سال‌های قبل اجازه چنین کلاهبرداری‌هایی را به خودروسازان داده‌اند.

در واقع باید مشخص شود که چرا در این سال‌ها وزارت صنعت، وزارت اقتصاد و سازمان حسابرسی اسناد زیان این شرکت‌ها را رو نکرده، تخلفات این شرکت‌ها را پنهان کرده و اجازه استمرار انحصار را به آنان داده است. اگر یک مرتبه درست عمل شود و با فساد سیستماتیک این صنعت برخورد شده و انحصار از میان رود شاهد ایجاد آرامش در بازار خواهیم بود.

بنابراین به نظر می‌رسد تمامی طرح‌ها و برنامه‌هایی که از سوی وزارت صنعت، معدن و تجارت برای بازگشت آرامش به بازار اجرا می‌شود با توجه به گزارش مرکز پژوهش‌های مجلس که نشان‌دهنده آگاهی کامل متولیان این صنعت از مشکلات و چالش‌های خودروسازی است بیشتر برای فریب جو روانی بوده و این طرح نیز همچون سایر برنامه‌ها و طرح‌های گذشته از پیش محکوم به شکست خواهد بود.

* کارشناس صنعت خودرو

پرونده

آیا عدالت در مورد علی دیواندری مراعات شده است

در تعطیلات پایانی هفته گذشته علی دیواندری مدیرعامل سابق بانک ملت و چهار نفر از متهمان هم‌پرونده‌ای وی با حکم قاضی پرونده بازداشت و روانه زندان شدند. کیفیت و همزمانی بازداشت این افراد البته مورد تعجب ناظران قرار گرفت و در همان ابتدا این پرسش مطرح شد که چرا بدون ابلاغ حکم محکومیت، در روز تعطیل و به طور ناگهانی این مدیر سابق بانکی که اتفاقا چهره‌ای شناخته شده است، دستگیر و روانه زندان شده است. ضمن اینکه گزارش‌هایی نیز از ورود به عنف به منزل علی دیواندری برای دستگیری وی منتشر شده که صحت آن از سوی روزنامه «جهان‌صنعت» تایید نمی‌شود.

در این حال برخی رسانه‌های نزدیک به قوه قضاییه می‌گویند دستگیری دفعی و ناگهانی دیواندری به خاطر احتمال فرار وی به خارج از کشور بوده است اما کسانی که علی دیواندری را از نزدیک می‌شناسند می‌دانند که او دارای پایگاه خانوادگی و اجتماعی در داخل کشور بوده و به همین دلیل قصدی برای فرار نداشته. ضمن آنکه وی تاکنون آزاد بوده و اگر قصدی برای خروج از کشور داشت، تاکنون می‌توانست آن را عملی سازد.

برخی خبرگزاری‌های وابسته به محافظه‌کاران نیز در روزهای گذشته از ارتباط علی دیواندری با اکبر طبری، معاون سابق و بازداشت‌شده قوه قضاییه خبر داده‌اند. در این گزارش‌ها به کیفیت و یا منافع این ارتباط هیچ اشاره‌ای نشده اما خبر به گونه‌ای تنظیم شده بود که گمان‌هایی را درباره همکاری یا سود بردن علی دیواندری از اکبر طبری به ذهن متبادر می‌ساخته است. اما نکته مهم آن است که براساس اطلاعات موجود هیچ همکاری یا ارتباطی میان دیواندری و طبری وجود نداشته و از این راه هیچ منافعی هم نه تبادل شده و نه عاید علی دیواندری شده است. آنچه باعث مطرح شدن یا درج اسم علی دیواندری در پرونده اکبر طبری شده، آن است که طبری در موقعیتی از پاکدستی و سلامت دیواندری تمجید و اظهار کرده که نباید با وی برخورد نامناسبی صورت گیرد.

به هر حال اکنون حکم علی دیواندری صادر شده و معاون دادستان نیز با اختیارات ویژه مبارزه با فساد اقتصادی اجازه داده تا وی بدون ابلاغ حکم و به صورت ناگهانی بازداشت و روانه زندان شود اما پرسشی که همچنان بی‌پاسخ مانده آن است که آیا در این پرونده حق و قانون رعایت شده و عدالت، آن‌طور که ریاست قوه قضاییه از آن دفاع می‌کند، مراعات شده است؟

پیشنهاد وزارت اقتصاد برای دریافت مالیات ۲۵ درصدی از عایدی سرمایه

فیلتر مالیاتی مسکن

گروه مسکن- طرح مالیات بر عایدی مسکن پس از چند سال بحث و بررسی سرانجام به مجلس پیشنهاد شد. بر اساس لایحه پیشنهادی وزارت اقتصاد، در صورت تایید و تصویب در دولت و مجلس شورای اسلامی، از عایدی معاملات املاک ، مالیات ۲۵درصدی وصول خواهد شد.در حالی که در پیشنهاد اولیه مجلس شورای اسلامی برای نرخ مالیات بر عایدی سرمایه مربوط به معاملات مسکن با بازه زمانی کمتر از یک سال نرخ ۲۸ درصد ...

۱۰

انتقاد ۶۸ نماینده مجلس از واگذاری مبهم هپکو به ایمیدرو

تصدی‌گری جدید دولت

گروه معدن-ایمیدرو در حالی برای بهره‌برداری از ظرفیت هپکو اعلام آمادگی کرده که واگذاری هپکو به ایمیدرو هنوز با ابهاماتی روبه‌رو است به طوری که ۶۸ نماینده مجلس در نامه‌ای به سرپرست وزارت صنعت، معدن و تجارت با اشاره به موضوع واگذاری هپکو و شرکت‌های متعلق به ایمیدرو تاکید کردند که باید قرارداد مشخصی برای این کار تنظیم و ذیل آن حدود و اختیارات مدیریت و مالکیت وکالتی ایمیدرو معلوم شود. به گفته آنها، واگذاری هپکو به ایمیدرو نیز ...

۹

جعبه سیاه

طرح بعدی: زناشویی اجباری!

محمدرضا ستوده- دیروز، روز بسیار زیبایی در تاریخ سیاسی و اجتماعی ایران بود. نماینده‌های مجلس شورای اسلامی ایران صبح دیروز تصمیم گرفتند طی یک حرکت نمادین و آزادی‌خواهانه از اعتراضات مردم غیور آمریکا حمایت کنند. از این‌رو در صحن علنی مجلس شعار مرگ بر آمریکا سر دادند! البته کارشناسان معتقدند منظور نمایندگان مجلس، دولت آمریکا بوده ولی گویا آنها از این موضوع مهم اطلاعی ندارند که دولت آمریکا ...

۱۶

یادداشت

اقتصاد دستور نمی‌پذیرد

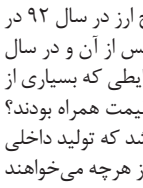

عباس آرگون*- تحولات هزینه‌ای خانوارها و افزایش شکاف طبقاتی در این سال‌ها محصول سیاستگذاری دولت و دیپلماسی ضعیف ایران با جهان بوده است. مجموعه عوامل داخلی و خارجی در دهه ۹۰ پیش‌بینی‌پذیر بودن اقتصاد را کاهش و بی‌ثباتی در قوانین و مقررات را افزایش داده است؛ از رشد خیره‌کننده حجم نقدینگی گرفته تا جهش چند صد درصدی نرخ ارز. مساله تحریم‌ها و کاهش درآمدهای نفتی در کنار بی‌ثباتی سیاست‌های دولت در این سال‌ها موجب افزایش بهای تمام‌شده کالاهای وارداتی شده و هزینه‌های نقل‌وانتقال ارز را افزایش داده تا مجموعه‌ای از عوامل دست به دست هم دهند و اقتصاد را در مسیر نادرستی هدایت کنند.

اگرچه در سال‌های میانی دهه ۹۰ نرخ تورم وارد مسیر کاهشی شد و حتی به زیر ۱۰ درصد هم رسید، اما این کاهش نتیجه سرکوب نرخ ارز و افزایش سود سپرده‌های بانکی بود نه سیاست‌های کارآمد دولت. در آن سال‌ها دولت ارز حاصل از صادرات نفت را به اقتصاد تزریق می‌کرد و اجازه نمی‌داد قیمت ارز متناسب با شرایط اقتصادی کشور تعدیل شود. در عین حال با افزایش نرخ سود سپرده‌های بانکی، جذابیت سپرده‌گذاری در بانک‌ها را افزایش داد تا سرمایه‌های موجود در حوزه‌های سرمایه‌گذاری به سمت بانک‌ها هدایت شوند. این موضوع اگرچه نرخ تورم را برای دوره‌ای کاهش داد، اما این کاهش دوام چندانی نداشت و اتفاقات و رخدادهای پس از آن را رقم زد. این در حالی است که اگر دولت اجازه می‌داد نرخ ارز تعدیل شود، نرخ‌های نجومی کنونی نیز به ثبت نمی‌رسید.

تجربه نشان می‌دهد با دستور و سرکوب نمی‌توان اقتصاد را هدایت کرد. شاید بهتر باشد دولت‌ها شرایط اقتصادی را با واقعیت‌ها منطبق و کشور را بر اساس اصول علم اقتصاد اداره کنند. در شرایطی که اقتصاد وارد دوره‌های سخت و دشوار می‌شود نیز دولت‌ها باید سیاست‌های درست اقتصادی را به مورد اجرا بگذارند نه سیاست‌های پوپولیستی را. اما به نظر می‌رسد سیاست‌های پوپولیستی همواره غالب بوده و مانع از اتخاذ سیاست‌هایی شده که منطبق با اصول علم اقتصاد هستند. برای مثال سیاستی که در سال ۹۷ تحت عنوان سیاست ارز تک‌نرخی اجرا شد از جمله سیاست‌های پوپولیستی بود که نتیجه‌ای جز رانت و فساد و افزایش فقر نداشت.

آنچه مشخص است ناکارآمد بودن سیاست‌های دولت در تمام این سال‌هاست. برای مثال چگونه می‌شود که نرخ ارز در سال ۹۲ در محدوده ۳۲۰۰ تومان نوسان کند و چهار سال پس از آن و در سال ۹۶ نیز همان ۳۲۰۰ تومان باشد آن هم در شرایطی که بسیاری از گروه‌های کالایی با رشد ۳۰ تا ۴۰ درصدی در قیمت همراه بودند؟ دستور دولت برای توقف رشد قیمت ارز موجب شد که تولید داخلی از بین برود و واردکنندگان بتوانند با نرخ ارزان ارز هرچه می‌خواهند وارد کنند. به این ترتیب دولت به جای حمایت از تولید داخل، به تولیدکنندگان خارجی یارانه می‌داد تا کالاهای خود را در بازار مصرفی ایران بفروشند. اما تولیدکنندگان داخلی به دلیل بالا رفتن هزینه دستمزد، هزینه برق و آب و مواد اولیه نمی‌توانستند با تولیدکننده خارجی رقابت کنند. در حالی که هزینه‌های تولید برای تولیدکننده داخلی بالا رفته بود، اما تعیین دستوری قیمت‌ها از سوی دولت اجازه افزایش قیمت کالاهای تولیدی را به آنها نمی‌داد.

بدیهی است به هر میزان که دخالت و تعیین دستوری قیمت‌ها در اقتصاد پررنگ‌تر باشد، آسیب‌پذیری اقتصاد هم بیشتر می‌شود. هرچند در بازه زمانی کوتاهی می‌توان نرخ‌های قیمتی پایینی را به ثبت رساند، اما وقتی تورم در تمام سطوح اقتصادی دیده می‌شود نمی‌توان ادعا کرد که در حوزه ارز تورمی وجود ندارد. وقتی حقوق کارمندان هر سال با افزایش همراه است، چگونه می‌توان قیمت‌ها را تثبیت کرد آن هم در شرایطی که هزینه دستمزد و آب و برق و مواد اولیه کارخانجات همچنان رو به افزایش است؟ بنابراین سیاست‌های غلط دولت در این سال‌ها در کنار تحریم‌های سنگین آمریکا موجب شد درآمدهای نفتی به نظام اقتصادی تزریق نشود و نرخ ارز وارد مسیر افزایشی شود تا هم نرخ تورم روند رو به رشد خود را ادامه دهد و هم شکاف طبقاتی بیشتر شود و هم افزایش فقر را به دنبال داشته باشد.

* نایب رییس کمیسیون بازار پول و سرمایه اتاق تهران



خبر

امتیازبندی متقاضیان کمسیون برنامه و بودجه

بالاترین امتیاز به شمس الدین حسینی رسید



ارزیابی‌هـای انجام گرفته درخصوص امتیاز متقاضیان عضویت در کمیسیون برنامه‌وبودجـه دوره یازدهـم مجلـس شورای اسلامی حاکی است که براساس شاخص‌های‌تعیین‌نشده‌سیدشمس‌الدین حسینی حائز بالاترین رتبه و امتیاز در میان این متقاضیان شده است.

شاخص‌هایی که برای این ارزیابی و امتیازبندی استفاده شده، شامل تخصص مرتبط، سوابق مدیریت اجرایی، توانایی علمی و دانشگاهی و تجارب مرتبط بوده است که در مجموع دکتر حسینی توانست بالاترین امتیاز را کسب کند.

البته کسب این امتیاز برای دکتر حسینی امری طبیعی است او وزیر اقتصاد و امور دارایی در دولت‌های نهم و دهم بوده و از این بابت بیشـترین تجربه را در سـطح ارشـد با موضوع اقتصاد و برنامه‌وبودجه دانسته است. وی علاوه بر این سابقه مدیریتی در سازمان برنامه‌وبودجه دارد و به تحقیق می‌توان گفت در میان نمایندگان کنونی مجلس شـورای اسلامی هیچ‌کس به اندازه دکتر سیدشمس‌الدین حسـینی با مقوله اقتصاد، برنامه کشوری و بودجه، ارتباط نزدیک و اجرایی ندارد و همچنین در زمان دولت سازندگی و ریاست جمهوری آیت‌الله هاشمی‌رفسنجانی از جمله مدیران ارشد و دبیران کمیسیون‌های مشترک بین‌المللی سازمان برنامه‌وبودجه بوده است.

امروز برگزار می‌شود

جلسه غیرعلنی مجلس با وزرای نفت و اطلاعات

احمد امیرآبادی‌فراهانی درباره جلسه غیرعلنی روز سه‌شنبه مجلس شورای اسلامی گفت: در این جلسه آقایان بیژن زنگنه و حجت‌الاسلام سید محمود علوی وزرای نفت و اطلاعات میهمان جلسه غیرعلنی نمایندگان هستند.

به گزارش ایلنا، این عضو هیات رییسه ادامه داد: قرار است در جلسه غیرعلنی مسـائل اقتصادی، امنیتی و انرژی بررسی شود و وزرا نیز گزارشی از عملکرد وزارتخانه متبوع خود به نمایندگان ارائه خواهند کرد.

وای به حال نمایندگانی که به دنبال ختم قرآن و ازدواج اجباری هستند

محمدتقی فاضل میبدی، عضو مجمع محققین و مدرسین حوزه علمیه قم گفت: نمی‌شود که کسی را از حقوق اجتماعی و مدنی محروم کرد به خاطر اینکه ازدواج نکرده است. آقای دیگری هم گفته است در مجلس ختم روزانه قرآن صورت بگیرد، وای به حال ملت و مجلسی که می‌گوید در مجلس قرآن خوانده شود و ازدواج اجباری شود.

به گزارش برنا، وی گفت: «این پیشنهاد خلاف شرع و خلاف قانون است و هرکس که این پیشنهاد را داده در واقع خلاف قانون و شرع عمل کرده است. در اسلام هیچ چیز اجباری نداریم؛ از دینداری گرفته تا مقوله ازدواج که یک مساله اختیاری است.» فاضل میبدی عنوان کرد: «اگر مجلس بخواهد چنین پیشنهاداتی را قانونی کند باید به حال این مملکت افسوس خورد. مجلس باید آسیب‌های اجتماعی را ریشه‌یابی کند و به دنبال حل ریشه‌ها باشد. امروز یکی از مشکلات بزرگ جامعه ما اقتصاد، تورم و فقر است. این مشکلات، ناامیدی و یاس نیز در پی دارد. آقایان در مجلس مساله اقتصاد و بیکاری را حل کنند، جوانان خودشان ازدواج خواهند کرد.»

احزاب

احمدی‌نژاد یا جلیلی، رییس‌جمهور آینده هستند



صـادق زیبـاکلام فعـال سیاسـی اصلاح‌طلب و مدرس دانشگاه در رابطه با آسیب‌های روی کارآمدن دولت اصولگرا در ۱۴۰۰ و امکان تبدیل نمایندگان مجلس یازدهم به وکیل‌الدوله گفت: سال‌هاست عملاً بُعد نظارتی مجلس کمرنگ‌تر شده و امروز که ما در خرداد ۹۹ هستیم، اساسا چیـزی به نام بُعد نظارتی مجلس وجود ندارد. به این معنا که مجلس عملا برابر سیاسـت‌های مهم اعم از اقتصادی، خارجی، هسته‌ای هیچ کاره است؛ بنابراین بُعد نظارتی مجلس و پاسخگوطلب بودن مجلس، سال‌هاست که از بین رفته است.

به گزارش انتخاب، این چهره اصلاح‌طلب با اشاره به تاثیرات نظارت استصوابی بر عملکرد مجلس افزود: در واقع نظارت استصوابی چیزی از مجلس به عنوان یک نهاد مستقل باقی نگذاشته است بنابراین فرقی نمی‌کند که بگوییم روابط مجلس با دولت چگونه است؛ این قبیل مباحث که به نقش و جایگاه مجلس برمی‌گردد، عملا بلاموضوع شـده است.زیباکلام در خصوص حضور اکثریتی اصولگرایان در مجلس یازدهم تصریح کرد: مجلس یازدهم تحت نفوذ جریانات تندرو قرار گرفته است. سال دیگر این اتفاق برای قوه مجریه می‌افتد و تعداد قابل توجهی از مردم به خصوص اقشار و لایه‌های تحصیلکرده و شهرنشین در انتخابات شرکت نمی‌کنند، همچون انتخابات مجلس شورای اسلامی در اسفندماه سال گذشته. در انتخابات ریاست‌جمهوری سال آینده فقط طرفداران تندروها در انتخابات شرکت می‌کنند، بنابراین رییس‌جمهور آینده هم یا احمدی‌نژاد خواهد بود یا یک فردی مثل سعید جلیلی.این مدرس دانشگاه در ادامه اظهار کرد: از یک جهت بد نیست چراکه در این شرایط همه قدرت از جمله قوه مجریه، مقننه و سایر قواها دست تندروها قرار می‌گیرد؛ بنابراین به نوعی یکپارچگی به وجود می‌آید و کمترین فایده آن این است که نمی‌توانند میانه‌روها و اصلاح‌طلبان را مقصر مشکلات کشور بدانند چراکه همه قدرت از صدر تا ذیل آن، در دست اصولگرایان و جریان تندور است.

قالیباف بنای ریاست‌جمهوری ندارد



منصـور حقیقت‌پـور، مشـاور علی لاریجانـی در گفت‌وگویی با نامه نیوز به گمانه‌زنی درباره کاندیداهای اصولگرایان در انتخابات ۱۴۰۰ پرداخته است. او درباره احتمال کاندیداتوری قالیباف می‌گوید: ایشان دارد نیرو به مجلس وارد می‌کند تا کارها خوب جلو برود. این تغییرات نشان می‌دهد که برنامه او در مجلس برای یک سال نیست.اگر قرار بود آقای قالیباف برای ریاست‌جمهوری بیاید بیشتر به همین نیروهای موجود مجلس تکیه می‌کرد. کسانی که جدید می‌آیند برای انجام یک سال کار نیستند. به نظر می‌رسد برنامه آقای قالیباف این باشد مسئولیت حضور در مجلس را برای چهار سال ادامه دهد و تکمیل کند.

وی درباره احتمال ورود لاریجانی نیز گفت: آقای لاریجانی ظرفیت بزرگی برای نظام محسوب می‌شود و ظرفیت کاندیداتوری برای ریاست‌جمهوری را دارد. از آنجاکه چند ماهی لازم است آقای لاریجانی ریکاوری سیاسی شود الان قضاوت در این باره زود است. باید اجازه داد چندماهی بگذرد بعد ببینیم تصمیم آقای لاریجانی چیست.وی همچنین احتمال ورود سعید جلیلی را رد کرد و گفت: او یک بار شانس خودش را سال ۹۲ امتحان کرد و نگرفت. به نظرم جای دیگری به نظام کمک کند.حقیقت‌پور افزود: معتقدم آقای احمدی‌نژاد بدون توجه به نظر شورای نگهبان حتما می‌آید.

رهبری

پیام تسلیت رهبر انقلاب در پی درگذشت رمضان عبدالله:

جریان مقاومت فلسطین عنصر ارزشمندی را از دست داد

حضرت آیت‌الله خامنه‌ای در پیامی درگذشـت مجاهد مقاوم دکتر رمضان عبدالله را تسـلیت گفتند. متن پیام رهبر معظم انقلاب اسـلامی به این شرح است:

بسم‌الله الرحمن الرحیم

درگذشت برادر مجاهد و مقاوم، آقای دکتر رمضان عبدالله را به ملت عزیز فلسطین و به همه مجاهدانی که دل در گرو مساله فلسطین دارند و به خصوص به سازمان فداکار «جنبش جهاد اسلامی فلسطین» و نیز به خانواده آن فقید سـعید تسلیت عرض می‌کنم. جریان مقاومت فلسطین عنصر بسیار صادق و ارزشمندی را از دست داد. امیدوارم با هدایت و کمک الهی، تلاش‌های جهادی جانشینان شایسته‌ای که راه مجاهدانی چون فتحی شقاقی و رمضان عبدالله را دنبال می‌کنند، این ضایعه را جبران کند.

■ **تشکر از پرسنل نفتکش‌های اعزامی به ونزوئلا**

حضرت آیت‌الله خامنه‌ای رهبر معظم انقلاب اسـلامی با ارسـال پیامی محبت‌آمیـز از حرکت جهـادی فرماندهان و کارکنان شـناورهای نفتکش جمهوری اسـلامی ایران که محموله فرآورده‌های نفتی را به کشـور ونزوئلا منتقل کردند قدردانی کردند.

متن این پیام به شرح زیر است: بسم‌الله الرحمن الرحیم به همه شما عزیزان، کاپیتان و کارکنان کشتی خداقوت می‌گویم. کار بزرگی کردید. حرکت شما حرکتی جهادی بود. کشور را سرافراز کردید. ان‌شاءالله موفق باشید.



«جهان‌صنعت» دلایل عدم پذیرش درخواست آژانس برای بازرسی از مکان‌های بیشتر را بررسی می‌کند

تبعات پذیرش زیاده‌خواهی

گروه سیاسی – گزارش اخیر آژانس انرژی اتمی که جمعه قبل منتشـر شد با حواشی‌ای همراه بود و دیدیم که چطور برخی از رسانه‌ها روی آن بخش از گزارش که برای آژانس نگرانی ایجاد کرده بود، مانور دادند.

گزارش مـورد بحث به توصیـف جزئیات فعالیت‌ها و مواد مظنون از جمله «وجود احتمالی اورانیوم طبیعی به شکل دیسک فلزی» در یک سایت که در سال‌های ۲۰۰۳ و ۲۰۰۴ کارهای گسترده «بهداشتی کردن» - بهداشتی کردن اصطلاحی کلی است که برای فعالیت‌ها با هدف از بین بردن آثار مواد هسته‌ای به کار می‌رود - روی آنها انجام شده بود، پرداخته است.

این گزارش همچنین استفاده و ذخیره‌سازی احتمالی مواد هسـته‌ای در یک مکان دیگر را توصیـف می‌کند. در این گزارش تاکید شـده مدیـرکل آژانس از ایران می‌خواهد فورا به‌طور کامـل با آژانس همکاری کنـد از جمله اجازه دسترسـی فوری به مکان‌های مشخص‌شـده را بدهد.

نقض مواردی از تعهدات برجامی از سـوی ایران نیز در این گزارش مطرح شده است. مثلا به گزارش الجزیره، آژانس اتمی می‌گوید ذخیره اورانیوم غنی‌شـده ایران تقریبا هشت برابر حد مجاز در توافق سال ۲۰۱۵ است.

لازم به یادآوری اسـت که ایـران خروج از تعهدات برجامی را منکر نیست و این کار را در چند گام و به صورت شفاف انجام داد تا در واقع از سازوکار برجام برای مقابله با عدم پایبندی طرف مقابل به تعهدات خود، استفاده کرده باشد.

این نکته را نیز باید گفت که گزارش یادشده با وجود ادعای رسانه‌ها از جمله رویترز و بنا به توضیح کاظم غریب‌آبادی، سفیر و نماینده دائم کشـورمان نزد سازمان‌های بین‌المللی در وین «حاکی از تداوم فعالیت‌های راستی‌آزمایی آژانس بـوده و نیز اقدامات ایران در اجرای تصمیمات خود مبنـی بر تعلیق تعهـدات برجامی را به تصویر می‌کشد.»



حال سوال اینجاست که آیا ایران در ممانعت از بازدید آژانس از سه سایتی که اسم آن نیز برده نشده اسـت، محق است یا خیر؟ پاسخ به این سوال پیش‌بینی رفتار ایران در آتی را نیز روشن خواهد کرد. در پاسخ به این نقاط ابهام اما باید گفت که ایران طبق برجام تعهدات را پذیرفته و تا امروز نیز به آن پایبند بوده است البته بگذریم از آن بخش از تعهدات که رسـما اعلام شده به آن متعهد نخواهیم ماند. همکاری ایران با آژانس انرژی اتمی تا امروز اما نشان می‌دهد که ایران حداقل در بخش نظارت بر رفتار خود هیچ‌گونه مانع‌تراشی‌ای نداشته و تاکنون امکان بازرسی از همه مراکزی که طبق برجام موظف شده را فراهم کرده است.

افزایش تعداد مکان‌هایی که نیاز به بازرسی دارد اما بحث دیگری اسـت و اکنون موضوع را قدری پیچیده کرده است. ایران به عنوان کشوری که در دوره‌های قبلی مذاکره نیز در شرایط مشابه قرار گرفته بود، دیگر حاضر نیست به خواسته‌های اضافـی تن دهد و این امکان را به طرف مقابل بدهد که روزبه‌روز پیشـروی کند. ایران طبق تعهدات خود اجازه بازرسی‌های لازم را می‌دهد اما اجازه نخواهد داد که آژانس بین‌المللی انرژی اتمی هر روز لیسـت جدیدی از مکان‌هایی که مایل به بازرسی است را ارائه کند.

برخی از کارشناسان و تحلیلگران اما معتقدند که اساسا چنین شرایطی ایجاد نخواهد شد زیرا روابط ایـران و آژانس خوب اسـت و این نهاد بین‌المللـی هم تا اینجای کار ثابت کرده قصد نـدارد از آمریکا و دیگران خط بگیرد. به اعتقاد این گـروه ایران و آژانس طی این سـال‌ها راه تعامل را آموخته و حالا که توافقی مثل برجام هم در کار است به سوی افزایش اختلافات پیش نخواهند رفت.

احمد شـیرزاد، نماینده و عضو کمیسیون امنیت ملی و سیاسـت خارجی مجلس ششم یکی از همین کارشناسان است. او در گفت‌وگویی با «جهان صنعت» گفت: «روابط ایران و آژانس بین‌المللی انرژی اتمی فعلا نسبتا خوب است. در واقع ایران بعد از برجام سعی کرده همکاری خوبی با آژانس داشته باشد و گزارش‌های آژانس هم معمولا حاکی از همکاری ایران است. به اضافه اینکه آژانسی‌ها خوب می‌دانند که برجام حاصل یک توافق سیاسی بوده و این جنبه حقوقی آن نیست که اهمیت دارد. این یک توافق سیاسی بین قدرت‌های جهانی و ایران اسـت و آژانس هم با خوشـحالی از این موضوع سـعی کرده تلاش خود را در راسـتای حسن اجرای برجام به کار گیرد.»

وی با اشاره به اینکه «گزارشات اولیه آژانس بعـد از برجام تماما تایید ایران اسـت» گفت: «ایران در یکی دو سـال اخیر از اجرای برخی بخش‌ها عدول کرده و این را هم صادقانه اعلام کرده و کتمان نمی‌کند. گزارشـات آژانس نیز همیـن را تایید می‌کند. به نظر من اختلافاتی که اکنون گفته می‌شـود در حد جزئی است و بعید می‌دانم که بتوان آن را سـرآغاز دوره‌ای از برخورد آژانس با ایران دانست. ایران نیز چنین نیتی ندارد و نمی‌خواهد روابط خود را با آژانس به هم بزند.»

این کارشـناس مسائل سیاسـی ادامه داد: «البتـه اراده ایران برای عـدول از تعهداتی که پذیرفته – البته در چارچوب برجام – مشخص است و آنها هم از آن مطلع هستند. در شرایط فعلی اما فکر نمی‌کنم که آژانس مایل باشد روی خط و مسیری که آمریکایی‌ها دنبال می‌کنند، حرکت کند یعنی شاید بیشتر تلاش‌شان بر این باشد که فضای حسن تفاهم ادامه یابد و ایران بتواند به اجرای تعهدات خود برگردد و از طرف دیگر به خواسـته‌هایش برسد. خودشان خوب می‌دانند که ایران به خواسته‌های خود نرسیده است و به همین دلیل است که به تعهدات خود کامل و جامع عمل نمی‌کند.»

شـیرزاد در پاسـخ به این پرسش که آیا در شـرایط فرضی که روابط ایـران و آژانس متاثر از اختلافات باشـد، ایران به لحاظ حقوقی این حق را دارد که مانع بازدید از سایت‌ها و مراکزی شود که در چارچوب برجام موظف به همکاری برای نظارت بر آن نیست گفت: «توجه داشته باشید که این مسائل خیلی تعریف‌شده نیست. همه این مسـائل اغلب بر پایه توافقات اسـت یعنی اگر روابط خوب نباشد، آژانس مرتب فشار می‌آورد و خواسته‌های خود را افزایش می‌دهد و حتی ممکن اسـت به این سـمت بروند که دوباره بخواهند از مراکز نظامی ما بازدید کنند. اما من فکر می‌کنم آژانسی‌ها این راه‌ها را امتحان کرده‌اند. ایران نیز همین‌طور بنابراین فکر می‌کنم که دوباره به آن سمت حرکت کنیم.»

وی تاکید کرد: «اگر چنین شرایطی مجددا ایجاد شود این معیارهای حقوقی نیست که مساله را حل می‌کند. باید دید که فشارهای سیاسی بر کدام طرف تاثیرگذارتر است و کدام طرف زودتر و کدام طرف دیرتر کوتاه می‌آید یا اینکه اصولا طرفین چطور کوتاه می‌آیند. اگر نه این‌طور نیست که یک مرجع حقوقی دقیقی وجود داشته باشد و بگوید ایران می‌تواند مانع از بازدید در سایت‌های بیشتری شود یا نشود.»

خوش‌بینی شیرزاد ادامه روابط بر مدار حسن نیت و تعامل مناسـب خیلی هـم دور از ذهن نیسـت زیرا آن فشارهای سیاسی که به گفته او حتـی موثرتر از توافقات و قوانین بین‌المللی عمل می‌کند، به سـود ایران است. شاهد این مدعا واکنش روسـیه اسـت به گـزارش اخیر آژانس و طرح این نگرانی‌ها. میخائیل اولیانوف، نماینده روسـیه در سازمان‌های بین‌المللی در وین در پیامی توئیتری نوشـت: «ایران مانع از دسترسی نمی‌شود، [بلکه] تاکنون دسترسی ایجاد نکرده است. این تفاوت دارد. ایران حقوق آژانس بین‌المللی انرژی اتمی را زیر سوال نمی‌برد و آماده تداوم رایزنی اسـت. آژانس در این باره ابراز نگرانی کرد اما برای مذاکره نیز آماده است. بیایید امیدوار باشیم که مشکلات به زودی حل خواهند شد.»

موضع‌گیری روسـیه و سکوت اروپایی‌ها و ندمیدن بـر آتش این ابراز نگرانی یعنی اوضاع آن‌طور که برخی رسـانه‌ها قصـد دارند جلوه دهند، علیه ایران نیست. ایران همچنان راه خود را رفته و بـا وجود عدول از برخی تعهدات که دلایل و چگونگی آن بارها به صراحت از سوی مقامات ایرانی عنوان شده، مانع‌تراشی در مسیر نظارت آژانس ندارد. این همکاری اما به معنای آن نیست که پذیرای هر لیستی از سوی آژانس است و این فضا را ایجاد می‌کند که هر روز یک فهرست جدید از مکان‌هایی که مایل به بازرسی هستند، ارائه کنند.

دولت

سخنگوی دولت:

آماده ادامه تبادل زندانی با آمریکا هستیم



علی ربیعی، سخنگوی دولت دیروز در نشست خبری هفتگی خود با بیان اینکه کماکان اصلی‌ترین و مهم‌ترین مساله‌ای که دولت در تمامی جلسات خود به آن اهتمام دارد، مبارزه با کروناست، گفت: گزارش‌های کارشناسی و مطالعات جهانی هم نشان می‌دهد چشم‌انداز نزدیک و قابل پیش‌بینی برای پایان بیماری کووید ۱۹ وجود ندارد.

وی بـا بیان اینکـه چرخ اقتصادی زندگی مردم باید بچرخد و خللی در زندگی روزمره مردم وارد نشود، گفت: بازگشایی مراکز فرهنگی، سینماها، کنسرت‌ها، مراکز تفریحی، کلاس‌های آموزشی، آموزشگاه‌های تخصصی و خصوصی، مهدکودک‌ها، مراکز گردشگری و... براساس همین استراتژی است اما آنچه مهم است پروتکل‌های سختگیرانه لازمه این مرحله است و ما پروتکل‌های متعدد و نظارت‌های سختگیرانه را اتخاذ کرده‌ایم و آنها را دنبال خواهیم کرد.

■ **مذاکره با آمریکا**

ربیعی در ادامه جلسه به موضوع تبادل زندانیان میان ایران و ایالات متحده آمریکا پرداخت و گفت: تبادل ایرانیان عزیز با کسانی که جرمی در ایران یا ایالات متحده مرتکب شدند اتفاق افتاد. سه دانشمند ایرانی دکتر سلیمانی، دکتر طاهری و دکتر عسگری به تهران بازگشتند یا در راه بازگشتند. ما امیدواریم روند بازگشت ایرانیان زندانی شده در آمریکا ادامه پیدا کند. ایران آمادگی کامل برای تبادل زندانیان را دارد و مسوولیتش بر عهده دولت آمریکاست.

وی در پاسخ به پرسشی درباره دعوت ترامپ به مذاکره با ایران اظهار کرد: ما درباره اینکه دعوت ترامپ به مذاکره و توافق چیزی بیش از یک کار نمایشی باشد، خوش‌بین نیستیم.ربیعی افزود: پیش از این هم اعلام شده در صورتی که آمریکا مشتاق گفت و گو و با ایران است می‌تواند به میز مذاکرات با حضور کشورهای باقیمانده در برجام که خود آن را ترک کرده بازگردد. آمریکا هم می‌داند برای رسیدن به شرایط مساعد و هرگونه دیپلماسی موفق با ایران چه کارهایی باید انجام دهد و خود آنها واقف هستند. ما بارها اعلام کردیم در سال‌های گذشته اعتماد ما نسبت به صداقت و جدیت و همچنین نتیجه‌بخش بودن مذاکرات از بین رفته است برای اصلاح آن باید هر آنچه را که با یک جمله تخریب کرده‌اند از نو بسازند.وی با اشاره به اینکه «سیاست در باغ سبز نشان دادن او برای ما مهم نیست» گفت: «هر گاه منافع ملی ایجاب کند براساس شرایطی که گفتیم، تصمیمات خود را اتخاذ خواهیم کرد. تهدیدات شان در شورای امنیت برای قطعنامه تمدید دستیابی به تسلیحات را ناقض قطعنامه ۲۳۳۱ می‌دانیم و هیچ حقی برای تمدید محدودیت دستیابی به تسلیحات قائل نیستیم»ربیعی تاکید کرد قطعنامه تلاش کند عواقب خطیری خواهد داشت و اعلام می‌کنم آمریکا و همکارانش باید عواقب کلی آن را برعهده بگیرند.

■ **نرخ گازوئیل**

ربیعی در ادامه جلسه و در پاسخ به پرسشی درباره اینکه آیا افزایش قیمت گازوییل صحت دارد، اظهار کرد: چنین چیزی صحت ندارد و ما برنامه‌ای در این زمینه نداریم.

وی همچنین در پاسخ به اینکه چرا در کنار افزایش حق مسکن کارگران از ۱۰۰ هزار تومان به ۳۰۰ هزار تومان، حق سنوات آنان از ۱۷۵ هزار تومان به ۱۰۰ هزار تومان کاهش پیدا کرده و این مابه‌التفاوت به حداقل دستمزد افزوده شده است، اظهار کرد: آنچه صورت گرفته به نفع کارگران و مورد درخواست آنان بوده است. خود کارگران این درخواست را داشتند و نمایندگان کارگران در شورای‌عالی کار در جلساتی که داشتیم این موضوع را مطرح کردند و این افزایش بیشتر به کسانی که کارگران تازه‌کار هستند کمک می‌کند - هرچند که در نهایت به نفع هم کارگران تازه‌کار و هم مجرب است - و این موضوع در سنوات و اضافه کار نیز به نفع کارگران است.

■ **آمار پزشکی قانونی دقیق است**

ربیعی درباره آمار قطعی جانباختگان و مصدومان آبان ۹۸ نیز گفت: واقعا نیاز بود که سازمان پزشکی قانونی آمار را به تفکیک و دقیق اعلام کند. رییس‌جمهوری هم پیش‌تر گفته بودند مسئولیت اعلام این آمار به عهده قوه قضاییه است، اما برای آنکه افکارعمومی در این زمینه روشن شود، وزیر کشور در رسانه ملی آمار را کامل با تناسب‌ها و بر اساس آمار استخراجی، گزارش داد.

وی افزود: البته بهتر بود یک دستگاه نظارتی آمارها را اعلام کند که «مجتبی ذوالنوری» رییس کمیسیون امنیت ملی وقت مجلس شورای اسلامی به عنوان یک دستگاه نظارتی آمار را اعلام کرد؛ و مبنای اصلی آن نیز بر اساس گزارش پزشکی قانونی بود و ناظر به حوادث، درگیری‌ها، جزئیات و دسته‌بندی شرایط منجر به جان باختن افراد، ارائه شده است.

ربیعی، آمار پزشکی قانونی درباره حوادث آبان ۹۸ را دقیق و قابل اتکا دانست و گفت: البته آمارهای مختلفی وجود دارد، اما آمار آنها دقیق است و بر اساس آن مشخص است که چه تعدادی و به چه شیوه‌ای در حوادث آبان ماه جان باخته‌اند.

عدلیه

رییسی خطاب به متهمان متواری پرونده های اقتصادی

نمی توانید از چنگ عدالت بگریزید



سید ابراهیم رییسی صبح دیروز در جلسه شورای‌عالی قوه قضاییه با تاکید بر لزوم اجرای عدالت تصریح کرد: بعد از توحید، هیچ مفهومی در آموزه‌های دینی ما فراگیرتر از عدالت نیست و همه قوا و دستگاه‌ها در تحقق عدالت در کشـور نقش دارند کـه باید فراتر از حرف‌ها و بخشنامه‌ها، برای تحقق عدالت گام جدی بردارند.

رییس قوه قضاییه با بیان این‌که عدالتخواهی باید سرلوحه اندیشه و اقدامات مجریان عدالت باشد تا مردم به معنی واقعی کلمه طعم شیرین عدالت را بچشند، از اقدامات صورت گرفته در ادوار مختلف دسـتگاه قضایی تقدیر و تاکید کرد: اراده جـدی نیروهای کارآمد می‌تواند منشاء خدمات و تحولات و انجام کارهای بزرگ باشد.رییس قوه قضاییه در بخش دیگری از سخنانش با اشاره به اعتراضات عمومی در غرب، اظهار کرد: مستکبران سال‌ها با کشتار و خونریزی حقوق ملت‌ها و مستضعفین را تضییع کرده‌اند و اعتراضاتی که در پی یک اقدام نژادپرستانه شکل گرفت، فریاد آزادیخواهان جهان در برابر ظالمان است که با سرکوبگری و برخوردهای پلیسی خاموش نمی‌شود.

■ **انتقاد از مدعیان حقوق بشر**

رییسـی با انتقاد از سـکوت مجامع بین‌المللی و مدعیان حقوق بشـر در برابر سرکوب معترضان در آمریکا و برخی کشـورهای اروپایی اظهار کرد: عجیب اسـت که داعیه‌داران حقوق انسـان برای انتقال یک زندانی از یک زندان به زندانی دیگر یقه می‌درند اما در برابر قتل و جرح و شکنجه و بازداشت هزاران نفر از مردم آمریکا و اروپا دم نمی‌زنند.رییس قوه قضاییه با بیان این‌که این فریاد عدالتخواهی که امروز در عالم برخاسته است، زمینه‌ساز یک نهضت جهانی علیه ظلم و بی‌عدالتی خواهد بود و می‌تواند آغازی برای نابودی مستکبران باشد.

■ **قاطعیت در مبارزه با فساد**

رییس قوه قضاییه همچنین با اشاره به قاطعیت دستگاه قضایی در رسیدگی به پرونده‌های فساد اقتصادی، یکی از مصادیق ظلم و بی‌عدالتی را پناه دادن غربی‌ها به مجرمان و مفسدان و غارتگران اموال مردم و منافقین عنـوان کـرد و گفـت: این‌که غرب به یک متهم یا مجرم اقتصادی که با پول‌هـای حرام فرار کرده پناه بدهد، با هیچ‌یک از قواعد بین‌المللی سـازگار نیسـت.وی با بیان اینکه مبارزه با پولشویی و جرایم سازمان یافته صرفا با تدوین و تصویب معاهدات و میثاق‌نامه‌ها تحقق نمی‌یابد بلکه باید اراده جدی برای اجرای این میثاق‌نامه‌ها هم باشـد، دادستان کل کشور و معاون بین‌الملل قوه قضاییه را مامور پیگیری استرداد متهمان متواری پرونده‌های مفاسد اقتصادی کرد.آیت‌الله رییسی همچنین به کسانی که نام آنها به عنوان متهم در پرونده‌های فساد اقتصادی مطرح اسـت اما از کشـور خارج شده‌اند نیز هشدار داد که احساس نکنند می‌توانند از چنگ عدالت فرار کنند و تسلیم شدن در برابر قانون و عدالت را هم به نفع خودشان و هم برای جامعه مفید دانست.

■ **اهمیت حریم شخصی شهروندان**

در این نشست حجت‌الاسلام منتظری، دادستان کل کشور با ارائه گزارشی درباره خبرمنتشر شده درباره سرقت اطلاعات کاربران یکی از اپراتورهای تلفن همراه، اعلام کرد که شناسایی عوامل هک و نفوذ و کسانی که احتمالاً در حفظ اطلاعات کابران قصور یا تقصیر داشته‌اند، در دستور کار دادستانی کل کشور قرار گرفته است.

رییس قوه قضاییه هم در واکنش به این گزارش دادستان کل کشور تاکید کرد: حفظ حریم خصوصی شهروندان یک اصل قطعی و غیر قابل اغماض است و دارندگان اطلاعات کاربران فضای مجازی در صیانت از این اطلاعات و تامین امنیت داده‌ها، مسوول هستند و نباید اجازه داد اطلاعات مردم مورد تهدید قرار گیرد.

رییسی گفت: دادستان کل کشور به عنوان مدعی‌العموم، موضوع صیانت از اطلاعات شهروندان و حفظ حریم خصوصی آنها را به عنوان یک حق عمومی پیگیری کند.

■ **بازگشت بدهی ۳هزار میلیاردی**

القاصی‌مهر، دادسـتان تهران هم در این جلسـه با ارائه گزارشی درباره پرونده یک ابربدهکار بانکی که بیش از سه هزار میلیارد تومان به بانک‌های مختلف بدهی داشته است، اعلام کرد که با پیگیری‌ها و اقدامات صورت گرفته، کل مبلغ بدهی این شخص در مرحله دادسرا به بانک‌های عامل بازگردانده شده است.

رییسـی خواسـت که با استفاده از ظرفیت شورای پول و اعتبارو انجام اقدامات پیشگیرانه همچون نظارت بر پرداخت تسهیلات به تولید، جلوگیری از پرداخت تسهیلات به افراد فاقد صلاحیت و پرداخت تسهیلات بدون اخذ وثایق کافی مانع از شکل‌گیری معوقات بانکی شوند.

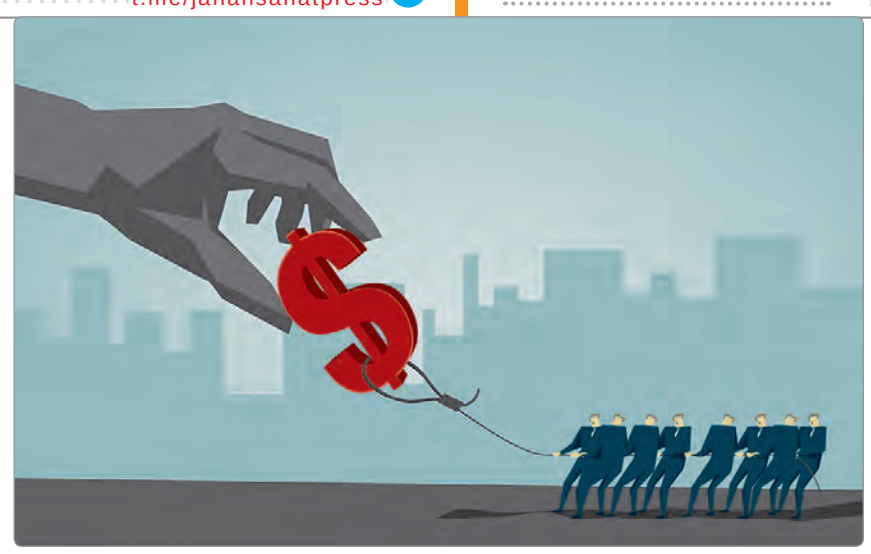

شکاف طبقاتی در دهه اخیر تشدید شد

سایه شوم نابرابری

گروه اقتصادی- گزارش عملکردی دولت از شکاف فقیر و غنی در دهه ۹۰ خبر می‌دهد. داده‌های آماری نشان می‌دهند که افزایش مستمر نرخ تورم و جهش هزینه خانوارها، توزیع درآمد را به نفع دهک‌های بالای درآمدی تغییر داده است. با توجه به سهم بالای خوراکی‌ها در سبد مصرفی گروه‌های کم‌درآمد جامعه، نقطه اصابت افزایش قیمت‌ها گروه‌های فقیر جامعه بوده‌اند. در عین حال بررسی‌ها حاکی از آن است که شوک ارزی و تحولات قیمتی در این سال‌ها به نفع گروه‌های بالای درآمدی بوده و توزیع درآمد را به نفع آنان تغییر داده است.

روند تغییرات قیمت‌ها در سال‌های گذشته نشان می‌دهد که بعد از تورم ۳۴/۷ درصدی در سال ۹۲، تورم روند نزولی خود را آغاز کرد. تداوم روند رو به کاهش قیمت‌ها اگرچه تا سال ۹۶ ادامه داشت، اما شوک ارزی سال ۹۷ بار دیگر تورم را افزایشی کرد. به این ترتیب تجربه شوک ارزی سال ۹۱ و روند رو به رشد قیمت‌ها بار دیگر در سال ۹۷ تکرار شد و به ثبت نرخ تورم بیش از ۴۰ درصدی در پایان سال گذشته منجر شد. سیر تحولات نرخ تورم نقطه به نقطه نیز تکرار روند شوک قیمت‌ها در پایان سال ۹۱ و پایان سال گذشته را تایید می‌کند. به عبارتی بعد از شوک ارزی سال ۹۱ و ۹۷، نرخ تورم نقطه به نقطه در سال‌های ۹۲ و ۹۸ به ترتیب ۴۴ درصد و ۵۰ درصد شد.

نهادهای بین‌المللی ایران را در رده کشورهای دارای بالاترین نرخ تورم در جهان قرار داده‌اند. برای مثال و در سال ۲۰۱۸، متوسط نرخ تورم در دنیا ۲/۴ درصد بوده، اما متوسط نرخ تورم ایران در تمام این سال‌ها نزدیک به ۲۰ درصد بوده است. به این ترتیب تورم به بیماری مزمن اقتصاد ایران تبدیل شده که تحت تدابیر شدید امنیتی دولت‌ها در حوزه سیاستگذاری بروز کرده است. یکی از مشخصه‌های اصلی دولت تدبیر و امید در این سال‌ها مبارزه با فقر مطلق و ریشه‌کن کردن آن بوده است. اما با استناد به گزارش‌های آماری، اقتصاد ایران در این سال‌ها در مسیری حرکت کرده که به گسترش فقر و نابرابری انجامیده است.

در حالی که نرخ تورم در سال‌های میانی دولت تدبیر و امید روند کاهشی داشته و حتی به زیر ۱۰ درصد نیز رسیده، اما خط فقر در تمام این سال‌ها بیشتر از دوره ریاست‌جمهوری محمود احمدی‌نژاد بوده است. بر اساس آمارها متوسط خط فقر از سال ۹۲ تا پایان سال ۹۷، ۱۷/۸۱ درصد بوده است. پایین‌ترین نرخ فقرکشوری در این سال‌ها مربوط به سال ۹۲ و بالاترین آن نیز مربوط به سال ۹۷ بوده است. ضمن آنکه خط فقر نیز در این سال‌ها سیر صعودی خود را ادامه داده است. به طوری که ۵۰۰ هزار تومان در سال ۹۰، به دو میلیون تومان در سال ۹۸ رسیده است. به این ترتیب سیاست‌های دولت کنونی قادر به ریشه‌کن کردن فقر نبوده و نابرابری را در طول این سال‌ها تشدید کرده است.

برای این منظور می‌توانیم به آمارهای مربوط به ضریب جینی نیز مراجعه کنیم. بررسی‌ها نشان می‌دهد که ضریب جینی از ۹۲ و بعد از روی کار آمدن دولت حسن روحانی روند رو به رشد خود را آغاز کرده و از ۳۶/۵ به ۴۰/۹ در سال ۹۷ رسیده است. روند صعودی ضریب جینی و نابرابری بر اساس آمارها در تمام این سال‌ها تداوم داشته است. همچنین نسبت هزینه ۱۰ درصد ثروتمندترین به ۱۰ درصد فقیرترین جمعیت از سال ۹۲ به بعد افزایش نابرابری و شکاف اجتماعی را تایید می‌کند. این نسبت از ۱۰/۷ درصد در سال ۹۲، به ۱۴/۴ درصد در سال ۹۷ رسیده که از افزایش قابل توجه نابرابری درآمدی خبر می‌دهد. این موضوع نشان می‌دهد که توزیع ثروت در این سال‌ها به نفع گروه‌های بالای درآمدی بوده که به شکاف فقیر و غنی در این سال‌ها دامن زده است.

بررسی وضعیت نابرابری نشان می‌دهد که توزیع درآمد در دهه ۹۰ به ضرر گروه‌های فقیر بوده است. در حالی که ضریب جینی در دهه ۸۰ روند نزولی خود را آغاز و از ۴۳ در سال ۸۰ به ۳۷ در سال ۹۰ دست یافت، اما تحت سیاست‌های دولت تدبیر و امید روند افزایشی خود را ادامه داده است. این در شرایطی است که رییس‌جمهور بر رفع نابرابری و توزیع عادلانه ثروت در این سال‌ها تاکید ورزیده است. مقامات دولتی ریشه رویدادهای اخیر اقتصادی را تحریم‌ها و کسری درآمدهای نفتی دولت می‌دانند. اما مقایسه وضعیت اقتصادی ایران در دولت حسن روحانی و دولت محمود احمدی‌نژاد از تجربه مشابه این دو در حوزه تحریم‌ها و محدودیت در فروش نفت خبر می‌دهد. به این ترتیب در هر دو دولت اقتصاد برای دوره‌ای از درآمدهای نفتی بی‌نصیب شد تا شوک‌های ارزی پس از آن دامن اقتصاد را بگیرد. با این وجود عملکرد دولت حسن روحانی نشان می‌دهد که توزیع درآمد در این دوره به نفع گروه‌های پردرآمد جامعه بوده است.

به این ترتیب مشخص می‌شود که تدبیرهای دولت حسن روحانی به امید نرسیده و به ریشه‌کنی فقر و نابرابری در جامعه منتج نشده است. کارشناسان نیز تایید می‌کنند که ادامه رویه سیاستگذاری کنونی به افزایش دوباره قیمت‌ها و جهش هزینه خانوارها دامن می‌زند؛ موضوعی که نشان می‌دهد سیاست‌های دولت کنونی مسیر نابرابری و شکاف درآمدی را هموار کرده تا سایه شوم فقر بر معیشت خانوارها در تمام این سال‌ها سنگینی کند.

نگاه

نگاهی به تغییر واحد پولی کشور

آیا آن صفرها بازمی‌گردند

عباس وفادار، فردین صادقی*- پانزدهم اردیبهشت‌ماه سال جاری بعد از مدت‌ها بحث و جدل و تلاش‌های گوناگون، بالاخره مجلس شورای اسلامی لایحه تغییر واحد پولی را تصویب کرد. چنانچه این مصوبه به تایید شورای نگهبان نیز برسد، واحد پول «تومان» جدید معادل ۱۰ هزار ریال فعلی، جای «ریال» را خواهد گرفت یعنی با حذف چهار صفر، اسکناس ۱۰ هزار ریالی کنونی به یک «تومان» تبدیل خواهد شد.

ایران در طول تاریخ پرفرازونشیب خود واحدهای پولی گوناگونی را به خود دیده است که هر یک نشان‌دهنده یک سلسله یا یک ساختار حکومتی مستقر بوده‌اند مثلا در دوره هخامنشی واحدهای پول «دریک»، «تالان»، «مین» و «استاتر» را داشتیم. در دوره سلوکیان، «دراخما»؛ در دوره سلسله ساسانیان، «دانگ» و «پشیز» و بعد از ورود اسلام به ایران، «درهم» و «فلوس»؛ در عصر غزنویان، «یمینی» و «محمودی» در دوره مغول، «تومان»؛ و از دوره صفوی تا پایان سلسله قاجار، واحدهای پول «غازی»، «شرفی»، «محمدی»، «عباسی»، «نادری»، «قران» و «ریال» در اقتصاد ایران حاکمیت داشته‌اند.

در دوران پهلوی، واحدهای «تومان» و «ریال» حاکم و سایر واحدهای پول دوران قاجار از صحنه اقتصاد ایران حذف شدند و تاکنون این واحدها البته با حاکمیت قدرتمندتر «ریال» در اقتصاد کشور برقرار بودند. چنانچه این مصوبه مجلس شورای اسلامی با تصویب شورای نگهبان به قانون تبدیل شود، «ریال» از صحنه اقتصاد ایران حذف و «قران»، واحد پولی قدیمی رایج در کشور، به صورت یک‌صدم «تومان» جدید، مجددا حیات خود را در عرصه اقتصاد کشورمان آغاز خواهد کرد.

■ **کاهش قدرت خرید پول ملی**

تمام واحدهای پولی برای انجام وظایف خود که عبارتند از ابزار مبادله کالاها و خدمات، معیار سنجش ارزش کالاها و خدمات و بالاخره وسیله ذخیره کردن ارزش، باید چند ویژگی مهم داشته باشند که اصلی‌ترین این ویژگی‌ها، برخوردار بودن از اعتماد است یعنی پول در صورتی می‌تواند وظایف خود را انجام دهد که مردم به قدرت خرید آن اعتماد کنند، به این معنا که مردم اطمینان داشته باشند با کمک این وسیله بتوانند به کالاهای مورد نیاز خود دست یابند.

به این ترتیب پول در نقش یک ابزار تبادل همگانی کالاها و خدمات باید مورد اعتماد مشترک جامعه باشد و ارزش آن نیز متکی به همین اعتماد مشترک است. از طرف دیگر مردم به مرجع تضمین‌کننده پول در دوران کنونی یعنی بانک مرکزی نیز اعتماد می‌کنند.

اگر به هر دلیلی، این اعتماد مشترک به پول تصعیف و خدشه‌ای بر آن وارد شود، این پول دچار بحران می‌شود که حاصل آن، بحران پولی است. در این وضعیت، اعتماد مشترک به پول به تدریج جای خود را به عدم اعتماد مشترک می‌دهد و به افراد جامعه این احساس دست می‌دهد که قدرت پول مورد اعتماد آنها، کم و کمتر می‌شود. بحران پولی تا جایی پیش می‌رود که مردم ترجیح می‌دهند برای حفظ قدرت خرید خود و حفظ ارزش دارایی‌هایشان، پول ملی را با یک پول خارجی تعویض کنند یا آن را به دارایی‌های دیگر با ارزش ذاتی مانند طلا و املاک تبدیل کنند.

با گسترش بی‌اعتمادی جامعه به پول ملی و فراگیری بحران پولی، بانک مرکزی به فکر چاره می‌افتد تا کاهش قدرت خرید پول را جبران کند. این تلاش بانک مرکزی برای اصلاح پولی در نهایت به حذف صفرهایی می‌انجامد که روی اسکناس‌ها نقش بسته‌اند و اعتماد مشترک به پول ملی را نابود کرده‌اند. اقتصاد ایران در چند دهه اخیر بدون وقفه با بحران پولی مواجه بوده و سقوط و تنزل مداوم قدرت خرید پول ملی، پدیده غالبی در کشور بوده و مردم ایران، این کاهش قدرت خرید را به عینه دیده و لمس کرده‌اند.

دلیل اصلی سقوط ارزش پول ملی در ایران برهم خوردن تعادل میان حجم نقدینگی و میزان کالاها و خدمات در اقتصاد است. بر پایه آمار رسمی، حجم نقدینگی کشور بعد از انقلاب سالانه به طور متوسط ۲۶ درصد رشد کرده و از ۲۵۰ میلیارد تومان در سال ۱۳۵۷ به رقم ۲۳۰۰ هزار میلیارد تومان در سال ۱۳۹۸ رسیده است. در همین دوره ۴۱ ساله، میانگین رشد سالانه تولید ناخالص داخلی کشور، درخوش‌بینانه‌ترین ارزیابی‌ها، دو درصد در سال بوده است.

نتیجه اینکه ظرف ۴۱ سال گذشته حجم نقدینگی ۹۲۰۰ برابر شده است در حالی که حجم تولید کالاها و خدمات، حتی به قیمت جاری، فقط پنج برابر شده است. به واسطه این عدم تعادل قابل توجه میان حجم نقدینگی و میزان کالاها و خدمات، سطح قیمت‌ها با میانگین تورم ۲۰ درصد در سال (بیش از شش برابر میانگین تورم جهانی در طول همین دوره) حدود سه هزار برابر شده است. به گفته آقای همتی، رییس کل بانک مرکزی ایران، رابطه پول ملی ایران نسبت به دلار آمریکا، به ۰/۰۰۰۰۰۶ سقوط کرده است.

یکی از پیامدهای عدم تعادل میان حجم نقدینگی و میزان کالاها و خدمات در اقتصاد ایران، افزایش تعداد صفرها روی اسکناس‌هاست. در حالی که ۳۰۰ هزار ریال سال ۱۳۹۸ معادل ۱۰۰ ریال در دهه ۱۳۵۰ است، قدرت خرید پول به یک سه‌هزارم کاهش یافته است و اسکناس‌های قدیمی اگر با همان تعداد صفر حفظ شوند، به عنوان ابزار مبادله، باری سنگین و غیرقابل تحمل خواهند شد.

در چنین وضعیتی، یک خریدار برای پرداخت پول کالای ۳۰۰۰۰ تومانی (معادل ۱۰ تومان دهه ۵۰)، باید تعداد سه هزار اسکناس ۱۰۰ ریالی به فروشنده بدهد. بنابراین ظاهرا چاره‌ای جز کاهش تعداد صفرها نیست. ملاحظه می‌شود که حمل‌ونقل اسکناس با قطع‌های قدیمی و شمارش آنها، زندگی دشوار و طاقت‌فرسایی برای خریداران و فروشندگان پدید خواهد آورد.

■ **نگاهی به تجربه سایر کشورها**

ایران اولین کشور در دنیا نیست که به دلیل تورم بالا و کاهش تولید ملی، به درد اسکناس‌هایی با صفرهای زیاد و قدرت خرید نازل، دچار شده است. سقوط وحشتناک ارزش مارک آلمان در پی جنگ جهانی اول و مصائب بی‌پایان مردم این کشور در حمل حجم فراوان اسکناس برای خرید کالاها، یکی از دردناک‌ترین خاطراتی است که از این نوع بحران‌ها در یادها مانده است. کشورهای دیگری نظیر آرژانتین، زیمبابوه و ونزوئلا نیز بعدها با چنین بحرانی مواجه شدند و صفرهای زیادی را روی اسکناس‌های خود تجربه کردند.

بعد از جنگ جهانی دوم تاکنون، حدود ۷۰ کشور در جهان برای خروج از بحران صفرها، به دنبال اصلاح پولی و به تبع آن، کاهش تعداد صفرهای اسکناس‌ها به عنوان مهم‌ترین محور اصلاح پولی رفتند. به عنوان مثال، آلمان پس از جنگ جهانی دوم، فرانسه بعد از تحولات ۱۹۶۸، هلند در دهه ۱۹۶۰ میلادی، کشورهای آمریکای لاتین، افغانستان و ترکیه، صفرهای اسکناس‌ها را کاهش دهند و حتی، برخی از آنها، اسم پول ملی خود را تغییر دادند.

تجربه این کشورها در طراحی و اجرای اصلاح پولی، یکسان و مثبت نبود. برجسته‌ترین و موفق‌ترین تجربه در کاهش تعداد صفرها، آلمان بعد از جنگ جهانی دوم است. پس از انجام اصلاحات اقتصادی و پولی در آلمان، پول قدرتمندی به نام مارک ظهور کرد که به محور اصلی موفقیت‌های اقتصادی آلمان و سپس، منطقه پولی اروپا تبدیل شد.

در هلند، تجربه اجرای اصلاح پولی و کاهش تعداد صفرها با موفقیت همراه بود. بیماری هلندی واژه‌ای آشنا در ادبیات اقتصادی است. این کشور از محل استخراج گاز، منابع درآمدی غیرمنتظره‌ای کسب کرد و با تورم پیش‌بینی نشده‌ای در دهه ۱۹۶۰ میلادی روبه‌رو شد. به این ترتیب، دولت مجبور شد اسکناس‌های درشت چاپ کند تا پاسخگوی نیازهای مبادلاتی مردم باشد. درهمین حال، تورم از مرز صددرصد عبور کرد. البته، این وضعیت در هلند چندان نپایید و دولت با اعمال سیاست شدید انقباضی پولی توانست حجم پول را کنترل کند و به همراه آن چهار صفر از اسکناس‌ها حذف شد. هلند نمونه برجسته‌ای از موفقیت سیاست حذف صفر از اسکناس در وضعیتی است که این سیاست با اعمال سایر سیاست‌های کنترل نقدینگی همراه باشد.

تجربه اجرای اصلاح پولی در ترکیه نیز موفقیت‌آمیز بود. این کشور در ابتدای سال ۲۰۰۵، با حذف شش صفر از «لیر ترکیه» (TL)، واحد پول جدیدی با نام «لیر جدید ترکیه» (YTL) را معرفی کرد. تورم در ترکیه از ابتدای دهه ۸۰ میلادی آغاز شده بود و با شتاب پیش می‌رفت. هر دلار آمریکا که درسال ۱۹۸۸ میلادی با ۱۴۲۲ لیر قدیم ترکیه مبادله می‌شد، در سال ۲۰۰۳ به بیش از پنج میلیون لیر قدیم رسید. در این شرایط، قیمت یک ساندویچ در ترکیه به سه میلیون لیر قدیم رسیده بود. حذف صفرها و ظهور پول جدید در ترکیه، به دنبال سلسله‌ای از اصلاحات ساختاری در اقتصاد این کشور بود که از دهه ۱۹۸۰ زیرنظر صندوق بین‌المللی پول (IMF) شروع شده بود و اقتصاد ترکیه را با الزامات اقتصاد نوظهور و منطبق با فرآیند جهانی شدن هماهنگ کرد. در واقع، ترکیه بعد از سالم‌سازی اقتصاد خود و برطرف کردن دلایل ایجاد تورم و مهار کردن تورم، پویاکردن سایر بخش‌های اقتصادی به خصوص توسعه صنعت گردشگری و اصلاح نظام بانکی، کاهش تعداد صفرها را در نظام پولی خود با موفقیت به سرانجام رساند.

تجربه اجرای اصلاح پولی، در کشورهایی نظیر ونزوئلا و زیمبابوه، به فاجعه و فروپاشی اقتصاد آنها منتهی شد. در ونزوئلا، دولت نیکلاس مادورو در ۲۰ آگوست ۲۰۱۸ برای مقابله با تورم یک میلیون درصدی، تعداد پنج صفر از واحد پولی این کشور به نام «بولیوار» را حذف کرد و اسکناس صد هزار بولیواری را به یک «بولیوارحاکمه» تبدیل کرد. این سیاست به جایی نرسید. با تداوم ابرتورم در ونزوئلا، پول جدید نیز به سرنوشت پول قدیمی گرفتار شد.

دولت زیمبابوه در سال ۲۰۰۳ زمانی که تورم این کشور ۱۰۰۰ درصد بود، تعداد سه صفر از اسکناس‌ها حذف کرد. با این حال، دولت عملا اقدامی درجهت مهار تورم انجام نداد و صرفا به اثر روانی حذف صفرها اتکا کرد. این اثر روانی به زودی کارکرد خود را از دست داد و تورم لجام‌گسیخته، اقتصاد این کشور را ویران کرد و دلار زیمبابوه ازهم پاشید. تورم در این کشور آفریقایی از مرز ۱۱میلیون درصد عبور کرد و دولت برای تامین اسکناس مورد نیاز مردم ناگزیر شد اسکناس‌های یکصد میلیارد دلاری چاپ کند.

■ **چشم‌انداز کاهش صفرها در ایران**

بنا به گفته آقای دکتر همتی، درصورت تصویب نهایی طرح کاهش تعداد صفرها طی دو تا سه سال آینده، شاهد تغییر واحدپولی کشور خواهیم بود. آیا کاهش تعداد صفرها در ایران، سرنوشتی شبیه ترکیه خواهد داشت یا تجربه ونزوئلا را تکرار خواهد کرد؟

کسانی که طرفدار نظریه کاهش صفرها روی اسکناس‌ها در ایران هستند، برای توجیه ضرورت انجام این کار به طور عمده دلایل زیر را بیان می‌کنند:

* ساده شدن مبادلات روزانه
* افزایش شفافیت در متون رسمی از جمله سند بودجه کشور و گزارش‌های بانک مرکزی
* امن کردن حمل پول
* کاهش پیچیدگی دفاتر حسابداری و مشکلات نرم‌افزاری
* هماهنگ شدن با مردم که عملا در مبادلات روزانه خود، صفرها را در گفتار حذف کرده‌اند.
* کاهش هزینه چاپ و تعویض اسکناس

اما، مهم‌ترین دلیلی که طرفداران کاهش تعداد صفرها بیان می‌کنند، بالابردن جایگاه ایران در سلسله مراتب پول‌ها در سطح جهان است. به باور این گروه، حضور ایران درمیان کشورهای دارای ضعیف‌ترین پول‌ها، به حیثیت و اعتبار کشور لطمه می‌زند و باید با کاهش تعداد صفرها به این وضعیت خاتمه داد.

به نظر می‌رسد چنین استدلال‌هایی که برای اثبات ضرورت کاهش صفرهای اسکناس‌ها در جهت انجام اصلاح پولی در نظام پولی کشور بیان می‌شود، زمانی قابل قبول و توجیه‌پذیر باشند که در عین حال، عوامل اصلی ایجادکننده تعداد صفرها روی اسکناس‌ها را نیز مورد هدف قرار دهند. در واقع، نکته مهم این است که افزایش تعداد صفرها روی اسکناس‌ها، خود «معلول» سقوط و انحطاط قدرت پول ملی است، نه «علت» آن. به عبارت بهتر، با کاهش صفرها، سقوط و انحطاط قدرت پول ملی پایان نمی‌یابد، مگر اینکه به علت و ریشه‌های ایجاد صفرها روی اسکناس‌ها پرداخته شود.

برای شفاف‌تر شدن بحث و بررسی تاثیر کاهش صفرها روی اسکناس‌ها در اقتصاد کشور، پرسش‌های زیر می‌توانند قابل توجه باشند:

* آیا با کاهش صفرها، رشد بی‌رویه و شدید حجم نقدینگی که ارتباط معقولی با میزان کالاها و خدمات موجود در اقتصاد ندارد، متوقف خواهد شد و عوامل ایجاد آن از میان می‌روند؟
* آیا کسری بودجه نجومی از طریق روش‌های بنیادی و ساختاری برطرف می‌شود، یا از راه استقراض از بانک مرکزی (چاپ اسکناس) تامین می‌شود؟
* آیا بانک مرکزی به ایفای نقش اصلی خود در اقتصاد، به عنوان نهادی مستقل برای نگهبانی از قدرت خرید جامعه و پاسداری از ارزش پول ملی می‌پردازد، یا در موقعیت ضعیف خود به عنوان نهادی غیرمستقل درخدمت چاپ پول ادامه می‌دهد؟
* آیا بخش واقعی اقتصاد و نظام تولید کشور از وضعیت رکود فعلی خارج خواهد شد و خواهد توانست با تولید و عرضه میزان لازم و کافی کالا و خدمات، شکاف بین حجم نقدینگی و رشد تولید ناخالص داخلی را از میان ببرد؟
* آیا با رفع تنش در روابط بین‌المللی کشور، می‌توانیم از راه صدور نفت و گاز و سایر کالاها و خدمات به بازارهای جهانی و جذب سرمایه‌گذاری و گسترش صنعت گردشگری، درآمدهای ارزی را بالا ببریم و باعث استحکام پول ملی و افزایش قدرت خرید آن در داخل کشور و همچنین در سطح بین‌المللی شویم؟

نتیجه اینکه سیاست کاهش صفرها از اسکناس‌ها، فقط در صورتی موفق خواهد شد که کشور بتواند با پیاده کردن اصلاحات بنیادی در سیاست‌های داخلی و بین‌المللی، زمینه‌های لازم را برای اجرای سیاست کاهش صفرها به وجود آورد. در واقع کاهش یا حذف صفرها، سرآغاز فرآیند اصلاح پولی نیست بلکه پایان آن است. بدون زمینه‌سازی لازم و اعمال سیاست‌های ضروری دیگر در مسیر هدف‌گیری علت‌های ایجاد صفرها، آنها دوباره بازمی‌گردند اما با شتاب بیشتر بازمی‌گردند و بیشتر و بیشتر می‌شوند.

شاید به همین دلیل است که گفته می‌شود شماری از منتخبان مجلس یازدهم با امضای نامه‌ای خطاب به شورای نگهبان قانون اساسی، خواستار عودت این لایحه از شورای نگهبان به مجلس شورای اسلامی برای بررسی‌های بیشتر شده‌اند.

*** حسابدار رسمی و کارشناس رسمی دادگستری- کارشناس ارشد اقتصادی و مالی**

خبر

در پایان بهمن ۹۸

سپرده‌های بانکی ۲۷/۵ درصد بیشتر شد

آمارهای بانک مرکزی از افزایش ۲۷/۵ درصدی مانده سپرده‌ها و ۲۴/۳ درصدی مانده تسهیلات بانکی در پایان بهمن‌ماه ۹۸ نسبت به مقطع مشابه سال قبل حکایت دارد.

به گزارش «جهان‌صنعت»، گزارش بانک مرکزی از وضعیت کل مانده سپرده‌ها و تسهیلات ریالی و ارزی بانک‌ها و موسسات اعتباری در پایان بهمن‌ماه سال ۱۳۹۸ حاکی از آن است که مانده کل سپرده‌ها بالغ بر ۲۵۷۸۰/۶ هزار میلیارد ریال شده که نسبت به مقطع مشابه سال قبل ۵۵۵۷/۵ هزار میلیارد ریال (۲۷/۵ درصد) و نسبت به پایان سال قبل معادل ۵۱۰۷/۳ هزار میلیارد ریال (۲۴/۷ درصد) افزایش نشان می‌دهد. بیشترین مبلغ سپرده‌ها مربوط به استان تهران با مانده ۱۳۷۳۵/۷ هزار میلیارد ریال و کمترین مبلغ مربوط به استان کهگیلویه‌وبویراحمد معادل ۶۹/۱ هزار میلیارد ریال است. مانده کل تسهیلات بالغ بر ۱۸۱۲۰/۶ هزار میلیارد ریال است که نسبت به مقطع مشابه سال قبل ۳۵۴۶/۷ هزار میلیارد ریال (۲۴/۳ درصد) و نسبت به پایان سال قبل ۳۰۳۰/۴ هزار میلیارد ریال (۲۰/۱ درصد) افزایش داشته است. بیشترین مبلغ تسهیلات مربوط به استان تهران با مانده ۱۱۴۶۹/۶ هزار میلیارد ریال و کمترین مبلغ مربوط به استان کهگیلویه‌وبویراحمد معادل ۶۶/۷ هزار میلیارد ریال است. شایان ذکر است نسبت تسهیلات به سپرده‌ها بعد از کسر سپرده قانونی ۷۸/۴ درصد است که نسبت به مقطع مشابه سال قبل و پایان سال قبل به ترتیب ۱/۸ و ۲/۹ واحد درصد کاهش نشان می‌دهد. نسبت یادشده در استان تهران ۹۲/۳ درصد و استان کهگیلویه‌وبویراحمد ۱۰۸/۸ درصد است.

آغاز پرداخت تسهیلات کرونا از شنبه آینده

معاون توسعه کارآفرینی و اشتغال وزیر کار از برداشته شدن شرط حفظ تمام نیروهای کار برای پرداخت تسهیلات کرونا خبر داد و گفت: متقاضیان وام و تسهیلات کرونا از روز شنبه باید به شعبی که در سامانه بیمه بیکاری اعلام کرده‌اند مراجعه و تسهیلات خود را دریافت کنند.

به گزارش ایسنا، عیسی منصوری اظهار کرد: تاکنون ۷۵ هزار پرونده در بانک‌های ۲۰گانه کشور تشکیل و در توافق با بانک مرکزی انتخاب شده است. از روز سه‌شنبه افراد متقاضی ثبت‌نام کرده در سامانه که پرونده‌هایشان به بانک معرفی شده باید به شعبی که خودشان در سامانه معرفی و اعلام کرده‌اند مراجعه و تسهیلات خود را دریافت کنند.

وی تصریح کرد: طی رایزنی‌های صورت گرفته مقرر شد در گرفتن ضمانت از افراد تسهیلات و مساعدت لازم صورت گیرد و سختگیری نشود.

معاون اشتغال وزیر کار در ادامه از برداشته شدن شرط حفظ اشتغال تمام نیروهای کار برای پرداخت وام خبر داد و گفت: پیش از این مقرر شده بود در صورت حفظ ۹۰ درصد اشتغال تسهیلات کرونا به بنگاه‌ها پرداخت شود که در حال حاضر این شرط برداشته شده و اگر بنگاهی حتی یک نفر را حفظ کرده باشد به ازای نیروی کار شاغل تسهیلات دریافت می‌کند.

منصوری در عین حال از دستور کار دیروز ستاد ملی مقابله با کرونا برای حمایت از کسب‌وکارها و مشاغل بیمه نشده خبر داد و گفت: در صورت نهایی شدن با همکاری دستگاه‌های تخصصی مربوطه برای آنها هم پیامک ارسال خواهد شد و امکان ثبت‌نام آنها فراهم شده است.

مقاومت دلار برای کاهش قیمت

سکه ارزان شد

قیمت دلار در صرافی‌های بانکی بدون تغییر در سقف کانال ۱۶ هزار تومان باقی ماند.

دیروز هر دلار آمریکا در صرافی‌های بانکی به قیمت ۱۶ هزار و ۹۳۰ تومان فروخته شد. نرخ خرید دلار از صرافی‌های بانکی نیز برابر با ۱۶ هزار و ۹۰۰ تومان اعلام شد. به نظر می‌رسد ثبات قیمت‌ها در بازار ارز نشانه‌ای از مقاومت جدی بازار نسبت به کاهش قیمت باشد. با این حال بررسی‌ها نشان می‌دهد روند ریزشی به زودی بر بازار حاکم خواهد شد. گزارش‌ها حاکی از آن است که دلالان با هدف پیشگیری از ریزش قیمت‌ها در بازار تلاشی جدی را به کار بسته‌اند. آنها در برخی ساعات روز از خرید و فروش امتناع و در برخی ساعات نیز نسبت به انجام معاملات صوری در سقف قیمت اقدام می‌کنند تا مانع از ریزش قیمت‌ها شوند. با این حال دیروز طلا در بازار داخلی به کاهش قیمت رضایت داد به طوری که هر سکه با افت ۷۰ هزار تومانی مواجه شد و به هفت میلیون و ۲۶۵ هزار تومان رسید. سکه تمام بهار آزادی طرح قدیم نیز هفت میلیون تومان قیمت‌گذاری شد. همچنین نیم‌سکه سه میلیون و ۶۷۰ هزار تومان، ربع سکه یک میلیون و ۹۹۰ هزار تومان و هر قطعه سکه گرمی یک میلیون و ۶۰ هزار تومان تعیین قیمت شد. هر گرم طلای خام ۱۸ عیار ۷۰۹ هزار تومان و هر مثقال طلا نیز سه میلیون و ۷۵ هزار تومان به فروش رسید.

وزارت نیرو
شرکت برق منطقه‌ای زنجان

آگهی فراخوان مناقصه شماره ۹۹/۳۰۰/۰۳

واگذاری عملیات تکمیل ساختمان دیسپاچینگ و مدیریت بحران شرکت برق منطقه‌ای زنجان

نوبت دوم

شرکت برق منطقه‌ای زنجان در نظر دارد مناقصه مشروحه فوق را بر اساس اطلاعات ذیل و از طریق سامانه تدارکات الکترونیکی دولت (ستاد) به شماره فراخوان ۲۰۹۹۰۰۱۳۱۳۰۰۰۰۳ برگزار نماید.

۱- نوع مناقصه: عمومی دو مرحله‌ای با ارزیابی کیفی فشرده

۲- شرایط اولیه: داشتن رتبه ٤ معتبر در رشته ابنیه - داشتن گواهی صلاحیت ایمنی پیمانکاری - داشتن حداقل ۵ سال سابقه کار

۳- زمان دریافت اسناد: از تاریخ ۱۳۹۹/۰۳/۲۰ لغایت ۱۳۹۹/۰۳/۲۵

٤- نحوه دریافت اسناد: واجدین شرایط می‌توانند به آدرس www.setadiran.ir مراجعه و با پرداخت مبلغ ۲/۰۰۰/۰۰۰ ریال از طریق درگاه پرداخت اینترنتی به حساب سیبای شماره ٤۰۰۱۱۰۷۱۰٤۰۱۹۵۲۰ نزد بانک مرکزی جمهوری اسلامی ایران به نام تمرکز وجوه درآمد شرکت برق منطقه‌ای زنجان جهت خرید اسناد مناقصه فوق اقدام فرمایند.

۵- مبلغ تضمین شرکت در فرآیند ارجاع کار: ۶/۱٤۰/۰۰۰/۰۰۰ ریال

۶- آخرین مهلت بارگذاری پیشنهادات: ساعت ۱۹ روز یکشنبه مورخ ۱۳۹۹/۰٤/۰۸

۷- زمان گشایش و دانلود مستندات ارزیابی کیفی: ساعت ۱۰ صبح روز دوشنبه مورخ ۱۳۹۹/۰٤/۰۹

- زمان بازگشایی پاکات: زمان بازگشایی پاکات (الف و ب) پس از انجام ارزیابی کیفی به همراه امتیازات مکتسبه از طریق نامه رسمی به مناقصه گران اعلام خواهد گردید.

۸- تسلیم پیشنهادها: کلیه مراحل برگزاری مناقصه از دریافت اسناد مناقصه و تحویل اسناد پیشنهادات قیمت و سایر مراحل مناقصه از طریق درگاه سامانه تدارکات الکترونیکی دولت (ستاد) انجام می‌گردد.

۹- نشانی و شماره تلفن دستگاه مناقصه گزار: زنجان- جاده گاوازنگ- مجتمع ادارات- شرکت برق منطقه‌ای زنجان تلفن: ۸-۳۳۱٤۵۳۳۷-۰۲٤

۱۰- توضیحات: سایر مشخصات در اسناد مناقصه درج شده است. در ضمن به پیشنهادهای مبهم، مشروط، مخدوش، فاقد تضمین و پیشنهادهایی که غیر از سامانه ستاد ارسال گردد ترتیب اثر داده نخواهد شد.

دفتر روابط عمومی

خبر

کاهش بودجه پلیس برای اختصاص به بخش خدمات اجتماعی
شهردار نیویورک کوتاه آمد

یورونیوز– شهردار شـهر نیویورک در پی تداوم اعتراضات ضد خشونت پلیس و نژادپرستی برای مدت ۱۰ شب در این شهر اعلام کرد، بودجه نیروی پلیس آنجا را که شش میلیارد دلار تعیین شده، کاهش و مبلغ کاهش یافته را به خدمات اجتماعی اختصاص می‌دهد.

بیل دبلاسیو یکشنبه گذشته فاش کرد که قرار است بخشی از بودجه نیروی پلیس این شهر در برنامه‌های مربوط به جوانان و خدمات اجتماعی برای گروه‌های اقلیت صرف شود. دبلاسیو که ۵۹ سال دارد در یک کنفرانس خبری اظهار کرد: ما نیاز داریم خیلی کارهای بیشتر را برای جوانان‌مان انجام دهیم.

او خاطرنشان کرد: ما بودجه مربوط به واحد پلیس نیویورک را برداشته و بـه برنامه‌های مربوط به جوانان و خدمات اجتماعی اختصاص می‌دهیم. من می‌خواهم مردم درک کنند ما متعهد به جابه‌جایی منابع هستیم تا در عین حال بر جوانان متمرکز شویم. او خاطرنشان کرد: من همچنین تایید می‌کنم این روند را در عین تضمین امنیت شهر رقم خواهیم زد.

این شهردار نیویورک در ابتدا جمعه گذشته اظهاراتی مغایر با این مواضع مطرح کرده و گفته بود، این پول برای حفظ امنیت شهر نیویورک ضروری است. او گفته بود: معتقدم ایده کاهش بودجه خوب نیسـت و این پول برای حفظ امنیت ما لازم است. مساله اعمال یک سری اصلاحات بر این نیروی پلیس ابتدا از سوی چیرلین مک‌کری، همسر ۵۶ساله او که رییس مشترک کمیته فراگیری نژادی در شهرداری نیویورک است مطرح شده بود.

آلکساندرا اوکازیو کورتز، نماینده مجلس نمایندگان آمریکا نیز از دبلاسیو خواسته بود اختیارات نیروی پلیس نیویورک را کاهش دهد و برخی دیگر نیز چنین درخواستی را مطرح کرده بودند. دبلاسیو در صحبت‌هایش مبلغ دقیق کاستن از بودجه پلیس نیویورک و صرف آن در بخش مدنظر را مشخص نکرد و این مساله بعد از نهایی شدن بودجه ۹۰ میلیارد دلاری از سوی شورای شهر نیویورک در آینده تایید خواهد شد.

ادامه تنش لفظی چین و آمریکا بر سر واکسن کرونا

شینهوا– چین دیروز از سناتور آمریکایی که پکن را متهم به خرابکاری و اخلال در روند تولید واکسـن کووید۱۹ کرده بود، خواست تا اسناد و مدارک اثبات این اتهامات را ارائه دهد. هوآ چونیینگ، سخنگوی وزارت امور خارجه چین در نشستی خبری و در پاسخ به اتهام‌زنی‌های این سناتور آمریکایی به نام ریک اسکات عنوان کرد: از آنجا که این قانونگذار مدعی شده اسناد و مدارک تلاش‌های چین برای خرابکاری در روند تولید واکسن کروناویروس را در اختیار دارد، پس لطفاً اجازه دهید او اسـناد و مدارکش را ارائه کند. لازم نیسـت که خجالت بکشد! دونالد ترامپ و دیگر مقام‌های ارشد واشنگتن پیش‌تر بارها از مدیریت چین در قبال بحران شیوع کرونا انتقاد کرده‌اند؛ انتقادی که پکن آن را غیرموجه می‌داند. چین نیز متقابلا به اتهام‌زنی‌های واشنگتن علیه خود در ارتباط با ویروس کووید۱۹ تاخته و تاکید داشته که در قبال شیوع این بیماری، باز و شفاف عمل کرده است. اسکات در جریان مصاحبه‌ای یکشنبه گذشته از مطرح کردن جزئیات اسناد و مدارک ادعایی خود امتناع کرد اما گفت که این اسناد و مدارک از سمت جامعه اطلاعاتی ارائه شده است. سخنگوی وزارت امور خارجه چین گفت: تولید واکسن کووید۱۹ یک رقابت دوجانبه نیست و پکن امیدوار است که آمریکا نیز همچون چین متعهد به ارائه رایگان هرگونه واکسن تولید شده برای کروناویروس به جهان شود.

ماکرون درصدد مقابله با خشونت پلیس و نژادپرستی در فرانسه

AFP– رییس‌جمهوری فرانسه از نخست‌وزیر این کشور خواست هرچه سریع‌تر پیشنهادات عملی را برای پاسخگویی به خواسته‌های معترضان علیه نژادپرستی ارائه کند.

امانوئل ماکرون سکوت خود را درباره اعتراضات این کشور علیه نژادپرستی شکست.او از ادوار فیلیپ، نخست‌وزیر فرانسه خواست پیشنهادات عملی و سریعی را برای پاسخ به خواسته‌های معترضان ارائه کند. در این راستا روزنامه لوموند نوشت: بهبود عملکرد پلیس فرانسه به اولویت ماکرون تبدیل شده است.

ماکرون همچنین از وزیر کشـور فرانسـه خواسته است تا هرچه سریع‌تر پیشـنهاداتی در این باره ارائه کند. این روزنامه نوشـت: اقدام ماکرون بعد از اقدامات نژادپرستانه پلیس صورت گرفته است. اخیرا پلیس فرانسه عبارت‌های توهین‌آمیزی را علیه سیاه‌پوستان در شبکه‌های اجتماعی منتشر کرده است.

پلیس پاریس جمعه تصمیم گرفت تظاهرات روز شنبه در مقابل سفارت آمریکا و پارک‌های نزدیک برج ایفل را به دلیل نگرانی‌ها نسبت به خطر کرونا ممنوع کند اما پایتخت فرانسه و شهرهای لیون و نیس شاهد اعتراضات گسترده علیه نژادپرستی و خشونت پلیس بودند. روزهای دوم و سوم ژوئن نیز مردم فرانسه تظاهرات گسترده‌ای در همبستگی با جورج فلوید، جوان سیاه‌پوستی که به دست پلیس آمریکا کشته شد، برگزار کردند. سخنگوی دولت فرانسه اعلام کرد: نمی‌توان خشونت پلیس در فرانسه را با آمریکا مقایسه کرد. در فرانسه تحقیقات درباره حوادث به شکل کامل انجام می‌شود و مسوولان مجازات می‌شوند.

بولتون به دنبال انتشار کتابش حتی بدون رضایت کاخ سفید

ایسنا– مشاور امنیت ملی سابق آمریکا قصد دارد تحت هر شرایطی حتی در صورتی که کاخ سفید کتابش را تایید نکند، آن را به چاپ برساند.

یک منبع مطلع گفت: کتاب جان بولتون، مشاور امنیت ملی سابق آمریکا تحت عنوان «اتاقی که در آنجا اتفاق افتاد: خاطراتی از کاخ سفید» قرار است ۲۳ ژوئن منتشر شود و تاکنون، کاخ سفید به صورت رسمی آن را تایید نکرده است. بولتون مصاحبه‌هایی با شبکه‌های مختلف برای تبلیغ کتابش داشته است. واشنگتن پست نخستین بار درباره جزئیات طرح بولتون برای چاپ کتابش مطالبی منتشر کرد. اخباری درباره برنامه‌های بولتون به منظور چاپ کتابش در پی یک سری تاخیرها در حالی منتشر می‌شود که وکلای او با کاخ سفید درباره مفاهیم و مطالب موجود در کتاب درگیر هستند. دولت ترامپ نگرانی‌های خود را درباره چاپ یک سری مطالب و اطلاعات محرمانه در این کتاب ابراز کرده است. اوایل سال جاری میلادی، نیویورک‌تایمز گزارش کرد بولتون گفته است که ترامپ به وی دستور داده تا در کمپین فشار برای گرفتن اطلاعاتی درباره دموکرات‌ها از اوکراین کمک کند.

اولین روز بدون کرونا در نیوزیلند

رویترز– وزارت بهداشت نیوزیلند بامداد دیروز در بیانیه‌ای اعلام کرد در این کشور برای اولین بار از ۲۸ فوریه گذشته (۹ اسفندماه ۹۸) هیچ فرد جدیدی به بیماری کووید ۱۹ مبتلا نشده است.

اشلی بلومفیلد، مدیر بخش بهداشت نیوزیلند در این باره گفت: آخرین فردی که به خاطر ویروس کرونا تحت مراقبت قرار داشت از قرنطینه خارج شده و بهبودی خود را دوباره باز یافته است. نیوزیلند در ساعات آینده اعلام خواهد کرد آیا این کشور فاصله اجتماعی، محدودیت‌های اقتصادی و محدودیت مرزی را لغو خواهد کرد یا خیر. براساس تازه‌ترین گزارش وزارت بهداشت نیوزیلند، حدود هزار و ۱۵۴ نفر در این کشور به ویروس کرونا مبتلا شدند که از این تعداد هزار و ۴۸۲ نفر بهبود یافته و ۲۲ نفر نیز جان خود را از دست داده‌اند.

دولت نیوزیلند یکی از سختگیرانه‌ترین قرنطینه‌ها را به اجرا گذاشت و به نظر می‌رسد اکنون به استقبال نتایج مثبت آن می‌رود و به همین دلیل طی هفته‌های گذشته بسیاری جیسیندا آردرن نخست‌وزیر این کشور را یکی از موفق‌ترین رهبران جهان برای مقابله با کرونا اعلام کردند.

گزارش انتقادی اشپیگل از ناکارآمدی ترامپ در مواجهه با نژادپرستی در آمریکا
شیطان آتش



گروه جهان– دولت دونالد ترامپ در یک دوره نسبتا کوتاه با بحران‌های چندوجهی و متعددی روبه‌رو شـده که انتخابات ریاسـت‌جمهوری آینده آمریکا را تحت‌الشـعاع قرار خواهند داد. دردسـرهای ترامپ با کرونا آغاز شـد. تا پیش از شـیوع این بیماری، اوضاع آرام بود اما در پی پاندمی کرونا در آمریکا، اقتصاد این کشور ضربه سـهمگینی خورد و مهم‌ترین امتیاز انتخاباتی ترامـپ یعنی رونق اقتصادی ظرف چند ماه بر باد رفت. ناآرامی‌ها و اعتراضات نژادی، جدیدترین بحرانی اسـت که ترامپ با آن مواجه شـده و سـعی کرد از آن اسـتفاده انتخاباتی کند، اما توفیق چندانی به دسـت نیاورد بلکه برعکس نژادپرستی آشکار او و واکنش‌های ضد و نقیض نسبت به مرگ جورج فلوید شهروند سیاهپوست آمریکایی-آفریقایی تبار به دست پلیس آمریکا به آتش خشم و اعتراضات دامن زده است. این در حالی است که اعتراضات به مرگ جورج فلوید برای سیزدهین روز پیاپی در بسیاری از شهرهای آمریکا برگزار شد و رییس‌جمهور آمریکا دستور داده به دلیل تحت کنترل بودن اوضاع گارد ملی، واشنگتن را ترک کند.

این روزها آمریکا و محاصره کاخ سـفید در حلقه معترضان در صدر اخبار رسانه‌های جهان قرار گرفته اسـت تا جایی که جدیدترین طرح جلد نشـریه آلمانی اشـپیگل به آتش‌افروزی رییس‌جمهـوری آمریکا به دنبال اعتراض‌های اخیر این کشـور اشاره کرده و ترامپ را مسبب اصلی اعتراضات و خیزش اخیر مردم در آمریکا دانسته و با جمله «رییس‌جمهوری که کشورش را به آتش کشید» او را «شیطان آتش» خطاب کرده است.

قتل جورج فلوید سیاهپوست آمریکایی توسط پلیس این کشور موج اعتراض‌های گسترده را در آمریکا و کشـورهای جهان به دنبال داشت. این در حالی است که اعتراضات به قتل فجیع جورج فلوید به خیزش بزرگ علیه نژادپرستی و تنگدستی در اقشار پایین در دست‌کم ۷۵ شهر آمریکا تبدیل شده است؛ خیزشی که عامل آن ناامیدی بخشی از جامعه از تغییر اوضاع، خشم از نژادپرستی عریان، اوضاع بد اقتصادی و سیاست داخلی دولت ترامپ است.

دونالـد ترامـپ اعتراضات اخیـر آمریکا را شـورش و غارت نامیده است او برخلاف دیگر روسای جمهور آمریکا که در موارد مشابه سعی در آرام کردن مردم داشـتند، با سـخنان خود به آتش اعتراضات دامن زده اسـت. ترامپ که رییس‌جمهور یک دولت فدرال اسـت، کنترل پلیـس و گارد ملـی در ایالت‌هـای مختلف و شـهرها را در دست ندارد، اما او تهدید کرد که در اعتراضات از ارتش و پلیس نظامی استفاده می‌کند؛ موضوعی که واکنش جدی در جامعه، سیاستمداران آمریکایی و حتی نظامیان ارشد این کشور داشته است.

ترامپ نخسـتین رییس‌جمهوری است که خود را رییس‌جمهور همه آمریکایی‌ها نمی‌داند و تنهـا آن بخـش از سفیدپوسـتان جامعه را نماینـدگی می‌کند که طرفدار او هستند و قرار است در ماه نوامبر (آبان) به نفع او در انتخابات ریاست‌جمهوری شرکت کنند.

پیـش از انتقادها از عملکرد ترامپ در قبال اعتراض‌های اخیـر، رییس‌جمهوری آمریکا با موج انتقادها نسبت به مدیریت اوضاع کرونایی این کشور نیز روبه‌رو بود.

برخـی بر این باورند که اعتراض‌های اخیر آمریکا ریشه در تبعیض نژادی دیرینه این کشور به ویژه علیه سیاهپوستان داشته است. این در حالی است که ترامپ با واکنش‌هایش موجب افزایش نفرت در آمریکا شده و به دنبال منحرف کردن اذهان عمومی نسـبت به ناکامی‌هایش بوده است.

ایـن اعتراضات بی‌شـک می‌تواند بر نتایج انتخابات ریاسـت‌جمهوری آمریکا که در آبان ماه برگزار می‌شـود تاثیر بگذارد. اگرچه ترامپ و استراتژیست‌های جمهوری‌خواه امیدوارند این تظاهرات در انتخابات به سـود آنها تمام شود و شاید به این دلیل ترامپ تعمدا بر آتش اعتراضات، نفت می‌ریزد. او سعی دارد خود را حافظ نظم و قانون معرفی کند و آرای سفیدپوستان لیبرال را به دست آورد.

اشپیگل در ادامه نوشت: تمام نفرت و خشمی که در خیابان‌های آمریکا گسترش می‌یابد دلایلی بسیار عمیق و پیچیده دارد و دقیقا واکنش دونالد ترامپ به این شرایط مضحک است. این اعتراضات علائم یک بیماری است که آمریکا مدت‌هاست از آن رنج می‌برد. این کشور دو چهره دارد؛ از یک طرف یک ابرقدرت نظامی، اقتصادی و فناوری است که به تازگی هم موشک جدیدی را به فضا پرتاب کرده اسـت، در عین حال نابرابری‌های وحشـیانه و یک جدایی اجتماعی که در اروپا به سـختی قابل تصور است در این کشور دیده می‌شود. حالا در بحران کرونا این شرایط به اندازه غیرقابل تصوری رسیده است.

در حالی که در این بحران وضعیت میلیاردرها و بخش‌هایـی از طبقه متوسـط به طور عمده سفیدپوست به خوبی پیش می‌رود، اما بخش بزرگی از جمعیت بیشـتر دچار عقب‌ماندگی می‌شوند.

نویسنده در ادامه این مطلب نوشت: بر اساس آمارها حدود ۴۰ میلیون بیکار در جامعه آمریکا وجـود دارد. کمک‌های دولتی که آنها دریافت می‌کنند به سرعت تمام می‌شود. بسیاری هم هسـتند که هیچ چیزی ندارند و هیچ چیزی هم دریافـت نمی‌کنند. میلیون‌ها آمریکایی با توجه به هزینه‌های بالای زندگی قبل از بحران کرونا به سختی می‌توانستند گلیم خود را از آب بیرون بکشند و با آمدن کرونا قطعا آنها محکوم به فقر شده‌اند.

میان همه این مشکلات، نژادپرستی تنها یکی از این چالش‌ها و زخمی عمیق و کهنه اسـت. کنار این مساله مصرف مواد مخدر، خشونت‌های باندی، خشونت در خانواده‌ها، بیماری‌های مزمن و شرایط اضطراری آموزشی و خشونت اسلحه هم در مناطق فقیرنشین‌تر بیشتر دیده می‌شود.

اشپیگل در ادامه این مطلب آورده است: در این شرایط ناامیدی زیادی ایجاد شده است. در بسیاری مناطق عصبانیت و یک خشم دیوانه‌وار و گسترده درباره این شرایط حاکم وجود دارد. نویسنده در ادامه با اشاره به خشم بالا از شرایط موجود بین سیاهپوستان و سفیدپوستان بیکار و کارگران جوان این کشور نوشت: نمونه جورج فلوید نشان می‌دهد که یک جرقه کافی است تـا این انبار باروت در جامعه آمریکا را به آتش بکشد

دونالـد ترامپ در آمریـکا رای آورد چرا که وعده داده بود حداقل وضعیت طبقه‌های فقیر و متوسط سفیدپوسـت را بهتر کند. همزمان او بـه ثروتمنـدان وعده ایمن مانـدن ثروت و دارایی‌هایشان را داده بود و بقیه هم کمابیش از نظرها پنهان ماندند.

اشپیگل اضافه کرده اسـت: دونالد ترامپ از اینکـه گروه‌های مختلـف در جامعه آمریکا رودرروی هم قرار گیرند سود می‌برد. برای وی این مسـاله مطرح نیست که تمام این کشور را بهبود بخشد بلکه تنها بهبود بخشی از آن مدنظر ترامپ است.

ترامـپ به جای اینکـه رییس‌جمهور همه آمریکایی‌هـا باشـد تنها به فکر نیمـی از نژاد سفیدپوسـت این کشور اسـت که قرار است دوبـاره او را انتخاب کننـد. واکنش به بحران کنونی هم حاکی از این ویژگی ترامپ است، او وعده برقراری آرامش و نظم را می‌دهد. کسی که اعتراض می‌کند و علیه او است هرج‌ومرج‌طلب، سوسیالیست و جنایتکار است.

اشپیگل در ادامه تصریح کرده است: ترامپ کاری را انجـام می‌دهد و چیـزی را می‌گوید کـه حامیانش از او انتظار دارنـد. او از ترس از هرج‌ومرج اسـتفاده می‌کند تا خود را به‌عنوان مردی قدرتمند نشـان دهـد. ترامپ به‌عنوان آشتی‌دهنده عنصر مناسبی نیست. او برخلاف پیشینیان خود حتی سعی نمی‌کند مشکلات اساسـی و پیچیده‌ای را که جامعه با آن روبه‌رو است به‌طور جدی برطرف کند و یا به آن بپردازد. ترامپ به این روند علاقه‌ای ندارد و تنها به بهبود سریع اقتصاد کشور می‌اندیشد، انگار که همه چیز با آن حل می‌شود.

واشـنگتن به این دلیل کانون اعتراض‌های مدنی در آمریکا شـده که خشم مردم به طور عمده متوجه دونالد ترامپ می‌شـود. هر چند رییس‌جمهور آمریکا کشـته شـدن فلوید را تقبیح کرده و اعتراضات مسـالمت‌آمیز را نیز برحق دانسته اما منتقدان او را متهم می‌کنند که به صراحت علیه نژادپرستی موضع نگرفته و با خیزش عمومی علیه تبعیض و بی‌عدالتی نیز تفاهم و همدلی نشان نداده است.

در جهـت مقابـل اما جـو بایـدن، نامزد دموکرات‌ها در انتخابات مـاه نوامبر قرار دارد. او از تظاهرات‌کننـدگان حمایت کرده و به آنها قول اصلاحات در سـاختار پلیس و مناسبات نـژادی را داده اسـت. بایـدن در مقالـه‌ای در «لس‌آنجلس‌تایمز» نوشـته که ایالات متحده به اقداماتی کاملا روشن برای پایان بخشیدن به نژادپرستی سیستماتیک نیاز دارد که تاکنون به تعویق افتاده‌اند. او قول داده که اگر رییس‌جمهور شـد، در ۱۰۰ روز نخست کارش، کمیسیونی برای اصلاحات بنیادی در ساختار پلیس فدرال تشکیل دهد.

بایدن می‌گویـد کنگره آمریـکا نیز باید روش‌های سرکوبگرانه و خشونت‌ورزی پلیس در زمان دسـتگیری را از نظر قانونی ممنوع کنـد. او افزوده که برخلاف ترامپ و به جای ایجاد شـکاف و نفرت در کشـور، کوشـش خواهد کرد که زخم‌های ناشی از نژادپرستی را بهبود بخشد.

این بزرگ‌ترین شکست واقعی ترامپ است. رای‌دهندگان آمریکایی باید در ماه نوامبر تصمیم بگیرند که آیا می‌خواهند همچنان به این روند ادامه دهند. با بالا گرفتن اعتراض‌ها به کشـته شدن جورج فلوید موجی از انتقادها و اعتراض در آمریکا به راه افتاد که به شهرهای دیگر سراسر جهان هم رسید.

در همیـن حال بـا اعتـراض خوانندگان و کارکنـان روزنامه نیویورک‌تایمز به انتشـار یادداشـتی از یک سـناتور جمهوری‌خواه که خواستار اعزام ارتش برای مقابله با ناآرامی‌های نژادی شده بود، سردبیر بخش نظرات این روزنامه استعفا داده است.

جیمز بنت پس از بالا گرفتن انتقادها از انتشار یادداشت سناتور تام کاتن با عنوان «نظامیان را اعزام کنید» که در حمایت از دونالد ترامپ نوشته شده بود، از سمت خود کناره‌گیری کرد. این در حالی اسـت که روزنامه نیویورک تایمز ابتدا با تاکید بر لزوم انعکاس نظرات مختلف، انتقادها را رد کرده بود.

چالش

ایده تازه دولت برزیل برای مقابله با کرونا
پنهان کردن آمار

دولت برزیل برای مقابله با بحران کرونا راه غیرمعمولی در پیش گرفته و انتشار آمار مبتلایان و قربانیان را متوقف کرده است. برزیل از نظر تعداد مبتلایان در جایگاه دوم و به لحاظ شمار قربانیان در جایگاه سوم جهان قرار دارد.

در میان کشورهای جهان معدود کشورهایی وجود دارند که برای مقابله با بحران کرونا راه‌هایی غیرمعمول در پیش گرفته‌اند ترکمنستان یکی از موارد عجیب بود که از اصل منکر وجود چنین ویروسـی در کشور شد و حتی استفاده از واژه کرونا را ممنوع اعلام کرد.

اکنون برزیل که بر پایه تازه‌ترین آمار منتشرشده، پس از آمریکا بیشترین موارد مبتلایان را ثبت کرده بود و میزان مرگ بر اثر بیماری کووید۱۹ در آن شدیدتر از کشورهای دیگر است راه کمابیش مشابهی در پیش گرفته و انتشار آمار جامع درباره پاندمی را متوقف کرده است. بنا برگزارش‌ها دولت برزیل به ریاست ژائیر بولسونارو تصمیم گرفته از این پس آمار مربوط به تعداد مبتلایان به بیماری کووید۱۹ و قربانیان آن را منتشر نکند و فقط یک آمار مربوط به ۲۴ ساعت گذشته را در اختیار افکار عمومی قرار دهد.

■ **حذف آمار جامع از اینترنت**

وزارت بهداشت برزیل نیز تمام آماری که روند گسترش ویروس کرونا در این کشور و منحنی افزایشی شمار مبتلایان و قربانیان را نشان می‌داد از اینترنت حذف کرده است. بر پایه مصوبه کابینه بولسونارو از شنبه گذشته در ارتباط با شیوع کرونا فقط یک رقم که مربوط به ۲۴ سـاعت گذشته باشد منتشر می‌شود. منتقدان هدف از این اقدام را پنهان کردن ابعاد واقعی بحران کرونا در برزیل ارزیابی می‌کنند. این کشور کـه حدود ۲۱۰ میلیون نفر جمعیت دارد در آخرین آماری که رسمی منتشر کرد تعداد مبتلایان به کرونا را ۶۷۲ هزار نفر اعلام کرده بود که پس از آمریکا بیشترین میزان ابتلا در میان همه کشورهای جهان است.

کارشناسـان بر این باورند که تعداد واقعی مبتلایان باید بسـیار فراتر باشـد زیرا در برزیل به نسبت جمعیت، تعداد آزمایش‌های تشخیص بیماری کووید۱۹ بسیار ناچیز است. دولت بولسـونارو جمعه گذشته آمار جامع مربوط به شیوع کرونا را از وب‌سایتی که به این منظور راه‌اندازی شده حذف کرد و روز شنبه تنها به اعلام آمار ۲۴ ساعت گذشته اکتفا کرد. در آخرین آمار جامع این وب‌سایت تعداد قربانیان ۳۴ هزار نفر ذکر شده بود.

■ **افزایش شمار قربانیان به ۳۶ هزار نفر**

بر پایه آماری که پژوهشگران دانشگاه آمریکایی جانز هاپکینز جمع‌آوری و منتشـر می‌کنند تا یک‌شـنبه گذشته تعداد مبتلایان حدود ۹۰۰ نفر بیشتر از آمار رسمی بوده و شمار قربانیان به مرز ۳۶ هزار نفر نزدیک شده است.

رییس‌جمهوری راسـتگرای برزیل مانند دونالد ترامپ و بوریس جانسون از جمله سران کشورهای جهان است که از ابتدا شیوع کرونا را جدی نمی‌گرفت و آن را یک سرماخوردگی ساده می‌خواند. او همچنین از مخالفان سرسخت فاصله‌گذاری اجتماعی و محدود کردن فعالیت اصناف و تجمع افراد بدون رعایت دستورالعمل‌های بهداشتی بوده است.

ایالات متحده آمریکا، بریتانیا و برزیل به ترتیب سه کشوری هستند که در حال حاضر بیشترین آمار تلفات بر اثر ابتلا به بیماری کووید۱۹ را ثبت کرده‌اند. ژائیر بولسونارو برای توجیه توقف انتشار آمار کرونا به شکل قبل، ادعا کرده که آمار جامع کرونا وضعیت کنونی کشـور به لحاظ شـیوع ویروس را به درستی منعکس نمی‌کند. او می‌گوید انتشار آمار ۲۴ ساعت گذشـته امکان می‌دهد «واقعیت وضعیت کشور در لحظه حاضر» دنبال و راهکارهای مناسـب برای خدمت‌رسانی به مردم تعریف شود.

■ **انتقاد مسوولان محلی**

تصمیم هیات دولت بولسونارو در مورد توقف انتشار آمار جامع کرونا با مخالفت و اعتراض بسیاری از مسوولان محلی حوزه بهداشـت و درمان روبه‌رو شده که معتقدند با این کار بسیاری از قربانیان کرونا در کشور پنهان می‌مانند.

نمایندگان امور بهداشتی مناطق مختلف برزیل در بیانیه‌ای مصوبه هیات دولت را تلاشـی اقتدارگرایانه، غیرانسـانی و غیراخلاقـی خوانده‌اند که به گمان آنها راه به جایی نخواهد برد. یک مقام ارشـد دولت بولسـونارو پیش از این آمار ارائه شده از سوی مقامات محلی در مورد کرونا را غیرقابل اعتماد و دستکاری شده توصیف کرده بود. بسیار از فرمانداران ایالتی نیز با تصمیم‌های دولت در مورد نحوه مقابله با پاندمی کرونا به شدت مخالف هستند و بی‌اعتنایی و مخالفت رییس‌جمهوری با تدابیر محدودکننده را عامل افزایش شمار قربانیان می‌دانند.

ایالت ریودوژانیرو با ۶۳ هزار مورد ابتلا و شش هزار و ۴۰۰ قربانی دومین ایالت برزیل به لحاظ درگیر بودن با بحران کرونا به شمار می‌رود. فرماندار این ایالت با انتقاد از دولت می‌گوید اگر دستورالعمل‌های بهداشتی در این ایالت اعمال نمی‌شد تعداد قربانیان می‌توانست چند برابر باشد. مطابق گزارش‌ها در ۲۴ ساعت منتهی به شنبه گذشته حدود هزار و ۵۰۰ نفر به قربانیان بیماری کووید۱۹ در برزیل افزوده شده است. دو روز پیش که شـمار قربانیان در یک روز به هزار نفر رسیده بود، این میزان بیشترین آمار تلفات در این کشور از آغاز شیوع کرونا محسوب می‌شد.

بازتاب

رهبر کره‌شمالی همزمان با افزایش تنش‌ها با سئول تاکید کرد
خودکفایی اقتصادی

همزمان با فشـار پیونگ‌یانگ بـر کره‌جنوبی به خاطر فعالیت‌های پروپاگاندایی پناهجویان کره‌شمالی، رسانه‌های دولتی این کشور دیروز اعلام کردند، رهبر کره‌شمالی در جریان یکی از نشست‌های کمیته سیاسی حزب حاکم کارگران بر مسائل اقتصادی داخلی تمرکز کرد.

نشست دو روزه کمیته سیاسی حزب حاکم کره‌شمالی در دوران بی‌ثباتی اقتصادی و در بحبوحه پاندمی ویروس کرونا که فشـار مضاعفی را بر اقتصاد کره‌شمالی اعمال می‌کند، برگزار شده است. اقتصاد کره‌شمالی در حال حاضر به خاطر تحریم‌های بین‌المللی با هدف توقف برنامه اتمی این کشور، تحت فشـار است. خبرگزاری رسمی کره‌شمالی موسوم به KCNA در گزارشـی اعلام کرد: در جریان این نشسـت درباره مسـائل مهم مطرح شده در خصوص توسعه هر چه بیشتر اقتصاد خودکفای کره‌شمالی و بهبود استاندارد زندگی مردم صحبت شد.

کیم جونگ‌اون در این نشست به انتقادات بسیار کشورش از سئول یا از پناهجویان کره‌شمالی که کره‌جنوبی را «خانه خود» خطاب می‌کنند، اشاره‌ای نکرد. کره‌شمالی طی چند روز گذشته به شدت کره‌جنوبی را به باد انتقاد گرفته و تهدید کرده که اگر سئول مانع پناهجویان از انجام پروپاگاندای ضد دولتی و پخش بروشورها در سراسر مرز با کره‌شمالی نشود، دفتر نمایندگی مشـترک دو کره و دیگر پروژه‌ها را تعطیل خواهد کرد. وزارت اتحاد مجدد دو کره در کره‌جنوبی اعلام کرد، کره‌شمالی امروز برای نخستین بار از سال ۲۰۱۸ میلادی، به تماس تلفنی روزانه منظم مقامات کره‌جنوبی پاسخ نداد. این وزارتخانه گفت: کره‌جنوبی همچنان به پیروی از توافقات دو کره پایبند است و در نظر دارد تا قانونی را برای منع گروه‌ها از ارسال بروشور به کره‌شمالی پیشنهاد دهد. گزارش خبرگزاری KCNA درباره سیزدهمین نشست کمیته سیاسی حزب حاکم کره‌شمالی بر مسائل اقتصادی داخلی از جمله صنایع شیمیایی و تولید کود متمرکز بود. این نشست همچنین بر ساخت منازل مسکونی به عنوان راهی برای ارتقای استاندارد زندگی مردم کره‌شمالی تاکید کرد.

■ **ارتقای جایگاه خواهر «اون»**

این در حالی است که به گفته کارشناسان، تهدیدهای اخیر کره‌شمالی به تعطیلی دفتر اتحاد دو کره و پایان دادن به دیگر توافقات مهم دو کشور نشان‌دهنده نیت کیم جونگ اون برای تقویت جایگاه سیاسی خواهرش کیم یو جونگ است.

چند روز پیش کیم یو جونگ، خواهر کیم جونگ اون، رهبر کره‌شمالی، در بیانیه شدیداللحنی کمپین گروه‌هایی از اتباع فراری کشورش به همراه دیگر فعالان مخالف در کره‌جنوبی برای فرسـتادن اعلامیه‌های تبلیغاتی ضد حکومت پیونگ یانگ به داخل خاک این کشور کمونیستی را به عنوان یک اقدام «خصمانه و مغایر با یک سری توافقات صلح» بین دو طرف محکوم کرد.

او هشدار داد، در صورتی که کره‌جنوبی روند فرستادن این اعلامیه‌ها را متوقف نکند، پیونگ‌یانگ نه فقط دفتر ارتباطی دو کره را تعطیل خواهد کرد بلکه همچنین توافق نظامی دو طرف برای کاهش تنش را نیز لغو کرده و یک مجتمع صنعتی مشترک در مرز را نیز به طور کامل برخواهد چید.

با این حال کره‌جنوبی در پاسخ، متعهد شد به اینکه چنین فعالیت‌هایی را ممنوع سازد اما اداره موسوم به «اداره جبهه متحد» در دولت کره‌شمالی یک روز بعد از آن متعهد به عملی ساختن تهدیدات خواهر رهبر کره‌شمالی شده و تایید کرد او مسوول اصلی مدیریت مسائل دو کره در حکومت آنجاست.

کارشناسـان طرح یک چنین اظهـارات تندی از جانب پیونـگ یانگ را با هدف دامـن زدن به اختلافات در داخل کره‌جنوبی و همچنین ارتقای جایگاه سیاسی کیم یو جونگ در کره‌شمالی با قراردادنش در راس روندهای تصمیم‌گیری‌های سیاسی مهم می‌دانند.

لیف اریک ایسـلی، یک اسـتاد مطالعات بین‌الملل در دانشگاهی در سئول با تایید دنبال کردن این اهداف از جانب کره‌شـمالی عنوان کرد: کیم جونگ اون در حال استفاده از خواهرش (که قبلا فرستاده ویژه کره‌شمالی برای به اصطلاح «دیپلماسـی لبخند» در زمان المپیک بازی‌های زمستانی ۲۰۱۸ بود)، برای تهدید بنیان شکننده همکاری‌های بین دو کره است در حالی که گروه‌های مترقی در کره‌جنوبی چشم امید به تقویت این بنیان دارند. سال گذشته میلادی، خواهر رهبر کره‌شمالی اقدام به ارسال پیام تسلیت از سوی برادرش بابت مرگ لی هی هو، همسر کیم دائه جونگ، رییس‌جمهور اسـبق کره‌جنوبی کرد که به خاطر تعاملاتش با کره‌شمالی شهرت داشت.

اخیرا به دنبال مطرح شـدن یک سـری گمانه‌زنی‌ها در خصوص ابتلای رهبر کره‌شـمالی به بیماری شدید، حتی بحث جانشینی خواهرش در رهبری مطرح شد. کارشناسان معتقدند با توجه به مشارکت‌های فعالانه اخیر کیم یو جونگ در سیاستگذاری‌ها و طرح بیانیه‌های تند، نقش‌آفرینی‌های سیاسی او از سطح عنوان رسمی‌اش یعنی معاون اول مدیر دپارتمانی در کمیته مرکزی حزب حاکم کارگران بالاتر است و اختیارات او اکنون تعداد زیادی از سـازمان‌های دولتی را در بـر می‌گیرد و او صرفا مطرح‌کننـده ایده‌های رهبر این کشور نیست.



با رشد کمتر از ۳ هزار واحدی شاخص کل

شتاب رشد بورس کاهش یافت

گروه بورس- شاخص کل بورس تهران روز گذشته از سرعت رشد اخیر خود بازماند و با ثبت ۲۷۱۰ واحد رشد روی یک میلیون و ۱۱۸ هزار و ۸۹۷ واحد بسته شد. بررسی معاملات روز دوشنبه بازار سهام نشان می‌دهد که در این روز شاخص‌ها با نوسانات بزرگی روبه‌رو شده‌اند. با این حال کارشناسان بازار سرمایه بر این باورند که اکنون رشد شاخص متعادل شده و این روند نگران‌کننده نیست. از سوی دیگر تعدیل شدن آثار روانی آزادسازی سهام عدالت بر بازار سرمایه به عنوان یک عامل دیگر کاهش شتاب رشد شاخص کل در روز گذشته معرفی می‌شود. گفته می‌شود رشد بازار سرمایه دست‌کم تا پاییز امسال همچنان ادامه داشته باشد. با این حال این بازار همواره با نوساناتی روبه‌رو خواهد بود و تحولات سیاسی و اقتصادی داخلی و بین‌المللی می‌تواند بر رشد یا افت آن اثرگذار باشد.

بر اساس آمارهای معاملاتی، روز گذشته اکثر شاخص‌های بورس با رشد مواجه شدند به طوری که شاخص کل با ۲۷۹۴ واحد صعود معادل ۰/۲۵ درصد به یک میلیون و ۱۱۸ هزار و ۸۹۷ واحد، شاخص قیمت «هم‌وزن» با ۴۰۵۶۴ واحد رشد معادل ۳/۶۸ درصد به هزار و ۱۴۳ واحد، اطلاعات و ارتباطات با (۴۴) واحد افت معادل (۴/۱۸) درصد به یک هزار و ۱۲ واحد» رسید. در عین حال، نگاهی به آمارهای معاملاتی روز گذشته بازار سهام مشخص می‌کند: قیمت سهام نمادهای «قلرست، قپیرا، خراسان، قزوین، کاما، زپارس و پارسان» بیشترین افزایش قیمت و نمادهای «خرینگ، قصفها، فاذر، شلعاب، حتاید، فجر و شپاکسا» بیشترین کاهش قیمت را در بازار سهام رقم زدند و در تابلوهای بورس به ثبت رسیدند. به این ترتیب، در پایان داد‌وستدهای روز گذشته بورس، در یک میلیون و ۷۴۷ هزار نوبت معاملاتی، ۱۰ هزار و ۷۱۳ میلیارد برگه اوراق بهادار به ارزش ۱۳۶ هزار و ۹۴۶ میلیارد تومان در بورس معامله شد.

■ **افزایش قیمت‌ها حباب نیست**

اگرچه روز گذشته شاخص بورس کمی بالاتر رفته بود ولی فشار فروش در بعضی نمادها و گروه‌ها محسوس بوده است. به نظر می‌رسد سرمایه‌گذاران و فعالان این بازار هنوز منفی‌های هفته‌های قبل را فراموش نکرده‌اند و دست به عصا، حرکت می‌کنند. یک کارشناس بازارهای مالی در مورد ارزیابی روند کلی بازار سرمایه بیان کرد: روند بازار سرمایه تا قبل از انتخابات آمریکا مثبت است، چون دولت هم اکنون عزم جدی بر حمایت از این بازار دارد. عبدالحسین رضوی‌امیری افزود: اما مشکل بازار سرمایه در حال حاضر این است که این افراد تازه‌وارد به این بازار، افراد ناواردی هستند که با نوسانات بازار آشنا نیستند و بر این باور هستند که بازار سرمایه و شاخص بورس، همیشه مثبت است. این افراد را باید از طریق صندوق‌ها یا سبدگردان‌ها به سمت بازار سرمایه هدایت کرد. کسانی که سرمایه کمی را وارد بازار می‌کنند حتما باید حمایت بشوند که سرمایه آنها از دست نرود. وی تصریح کرد: بازار سرمایه در ماه‌های آینده، نوسان‌های مثبت و منفی دارد، اما شیب بازار صعودی خواهد بود. ضمن اینکه تجدید ارزیابی دارایی‌ها نیز، بازار را مثبت نگه داشته و دغدغه جدی متوجه این بازار نیست. رضوی امیری در معرفی گزینه‌های مناسب برای سرمایه‌گذاری اظهار کرد: شرکت‌های بنیادی که سهامداران عمده شناخته شده‌ای دارند که از هر جهت از سهم حمایت می‌کنند، برای سرمایه‌گذاری مناسب‌تر هستند. شرکت‌های پتروشیمی و سیمانی و معدنی را برای سرمایه‌گذاری مناسب‌تر ارزیابی می‌کنم. در مقابل سرمایه‌گذاری در سهم‌هایی که سهامداران‌شان از وضعیت بازار سرمایه سوءاستفاده می‌کنند و نسبت به ارزش واقعی و ذاتی سهم، قیمت بالایی دارند، اصلا توصیه نمی‌شود. به گزارش بورس‌نیوز، وی در پاسخ به اشخاصی که معتقدند بازار سرمایه دارای حباب است و مردم را از ورود به این بازار می‌ترسانند نیز گفت: حباب ممکن است که در بعضی از سهم‌های بازار (که به آن اشاره کردم) وجود داشته باشد، اما در مجموع کلیت بازار سرمایه حباب ندارد. زمانی که تورم، ارزش ارزهای مختلف و همچنین وضعیت بازارهای موازی (مسکن و ...) را بررسی کنیم، متوجه می‌شویم که همه این موارد رشد داشته و این افزایش قیمت‌ها، دلیلی بر حباب نیست، بلکه به این دلیل است که این بازارها تورم را پوشش می‌دهند و در بازار سرمایه هم، ارزش دارایی‌ها به روز لحاظ شده است.

■ **روند صعودی معاملات بورس تا پاییز**

در همین حال یک کارشناس بازار سرمایه با بیان اینکه رشد بازار از این به بعد مانند دو ماه گذشته پرشتاب نیست، گفت: روند صعودی بازار حداقل تا پاییز ادامه‌دار است و از پاییز به بعد هم با توجه به نگاه اقتصادی موجود در کشور باید روند معاملات بازار را مورد ارزیابی قرار داد. علی صادقین در گفت‌وگو با ایرنا افزود: علت روند صعودی شاخص بورس در بازار چند روز گذشته علاوه بر ادامه ورود نقدینگی از سوی سرمایه‌گذاران حقیقی به بازار، با برخی از شفاف‌سازی‌ها زمینه کاهش ترس سرمایه‌گذاران از عرضه سهام عدالت در بازار فراهم شد. وی با بیان اینکه فعالان بازار نسبت به آزادسازی سهام عدالت ترس ناشی از افزایش عرضه را داشتند که در چندروز اخیر شاهد کمرنگ شدن این موضوع و از بین رفتن آن بودیم، گفت: تثبیت شاخص بورس بر کانال یک میلیون واحد تا حدودی نگرانی‌های ناشی از اصلاح شدید بازار را از بین برد و اکنون بازار به دنبال اهداف بالاتری از رقم کنونی شاخص بورس است. صادقین به دیگر عوامل تاثیرگذار در رشد اخیر شاخص بورس اشاره و بیان کرد: رشد بیش از پنج درصد ارز نیمایی در ۱۰ روز گذشته از جمله عواملی بود که باعث افزایش دوباره شاخص بورس شد. این کارشناس بازار سرمایه افزود: اکنون ارز سامانه نیمایی به قیمتی بیش از ۱۶ هزار تومان رسیده است که این کاهش اختلاف در نرخ ارز نیمایی با سامانه سنا و بازار غیررسمی نویدبخش گزارش معقول شرکت‌ها در سه ماه نخست سال است که با توجه به چنین مسایلی در وضعیت کنونی اقبال خوبی نسبت به بازار صورت گرفته است. وی با بیان اینکه اکنون همه سطوح حاکمیتی و سیاستگذاران موجود در کشور به دنبال حمایت از سرمایه‌گذاری در بورس هستند، گفت: از معدود نقاط مشترک تصمیم‌گیری‌ها در مجلس جدید، قوه قضاییه و دولت تامین مالی و نیز رفع کسری بودجه به صورت مولد از مسیر بازار سرمایه است که این موضوع در کنار افزایش قیمت‌های جهانی، افزایش قیمت دلار و بهبود ورود نقدینگی باعث رشد بازار شده است. صادقین خاطرنشان کرد: رشد بازار تا زمان افزایش انتظار برای قیمت ارز، رشد تورم، بهبود قیمت‌های جهانی و ورود نقدینگی از سمت حقیقی‌ها ادامه‌دار خواهد بود. این کارشناس بازار سرمایه با اشاره به اینکه ممکن است بازار در مقطعی از زمان و در میان رشدهایی که تجربه می‌کند شاهد ایجاد برخی اصلاحات در بازار باشد که این اصلاح، ارتباطی به ریزش شاخص بورس ندارد، گفت: بازار سرمایه امسال جایگزینی ندارد که بتواند این حجم از نقدینگی بخش حقیقی را به سمت خود جلب کند، به همین دلیل به نظر می‌رسد رشد شاخص بورس تا آبان امسال ادامه‌دار باشد. وی با تاکید بر اینکه پیش‌بینی دقیق روند بازار از الان برای پاییز کمی دشوار به نظر می‌رسد، اظهار داشت: روند بازار برای چندماه آینده وابسته به انتخابات ریاست‌جمهوری آمریکاست که این موضوع می‌تواند بر قیمت ارز، بازار جهانی و بازار داخلی ایران تاثیرگذار باشد. صادقین اظهار کرد: با توجه به اینکه در اواخر معاملات روز گذشته فشار عرضه و ریزش سهم‌هایی که در ابتدای معاملات با صف خرید مواجه بودند شدت گرفت، بنابراین به نظر می‌رسد معاملات بورس در بازار تا حدودی با افت همراه باشد به همین دلیل نمی‌توان به بازار این روزها مانند روزهای گذشته نگاه کرد. وی خاطرنشان کرد: برخی سهم‌ها در بازار از میانه این هفته وارد فاز اصلاحی می‌شوند یا هیچ‌گونه صف خریدی را نخواهند داشت.

خبر

آغاز معامله واحدهای صندوق واسطه‌گری مالی یکم از اول تیرماه

فارس- معاون وزیر امور اقتصادی و دارایی اعلام کرد: واحدهای صندوق واسطه‌گری مالی یکم که به مردم واگذار شده بود از اول تیرماه در بورس قابل معامله می‌شود. عباس معمارنژاد گفت: تا آخر این هفته وضعیت ETFهای واگذار شده به مردم مشخص می‌شود و از اول تیر ماه این واحدهای سرمایه‌گذاری از طریق بورس قابل معامله و خرید و فروش می‌شوند. گفتنی است دولت در راستای واگذاری سهام خود در شرکت‌های دولتی و بانک‌ها اولین ETF صندوق قابل معامله بورسی به نام صندوق واسطه‌گری مالی یکم را طراحی کرد که برای هر دارنده کدملی تا سقف دو میلیون تومان از طریق شبکه بانکی و بورس واگذار کرد و قرار شد واحدهای این صندوق از تیرماه در بورس قابل خرید و فروش باشد. همچنین به گفته معاون وزیر امور اقتصادی و دارایی باقیمانده سهام دولت در سه بانک ملت، تجارت و صادرات به علاوه باقیمانده سهام دولت در بیمه البرز و بیمه اتکایی امین جمعا به ارزش ۲۳ هزار میلیارد تومان برآورد شده بود که قرار بود این سهام در قالب صندوق واسطه‌گری مالی یکم و با تخفیف ۲۰ تا ۳۰ درصد به عموم مردم واگذار شود که در اولین تجربه از واگذاری این‌گونه واحدها بیش از ۳/۵ میلیون نفر از شهروندان ایرانی شراکت کردند و هنوز کار تسویه و اختصاص واحدها به خریداران به طور کامل انجام نشده و قرار است از اول تیرماه ۹۹ این واحدهای صندوق واسطه‌گری مالی در پرتفوی دارایی‌های افراد قرار گیرد و افراد بتوانند دارایی‌های خود را از طریق بورس خرید و فروش کنند. همچنین طبق اعلام قبلی معاون وزیر اقتصاد قرار است در نیمه اول امسال دو ETF دیگر به نام‌های صندوق واسطه‌گری پالایشی مرکب از باقیمانده سهام دولت در چهار پالایشگاه تهران، تبریز، بندرعباس و اصفهان و صندوق واسطه‌گری فلزی (شامل باقیمانده سهام دولت در شرکت فولاد مبارکه، ملی مس ایران، ایران‌خودرو و سایپا) با تخفیف ۲۰ تا ۳۰ درصدی به همه دارندگان کدملی ایرانی واگذار شود. این اقدامات در راستای واگذاری تصدی‌های دولتی به مردم و گسترش فرهنگ سهامداری و مالکیت در بین مردم و از طرفی تامین مالی دولت از طریق بورس انجام می‌شود.

کارشناس بازار سرمایه تاکید کرد

۵ صنعت مناسب برای سرمایه‌گذاری بلندمدت

بورس‌نیوز- محسن محمدی کارشناس بازار سرمایه در خصوص وضعیت بازار سرمایه بیان کرد: با در نظر گرفتن شاخصه‌های اقتصادی همچون تورم انتظاری، نرخ ارز، نقدشوندگی و سازندگی بازار سرمایه نسبت به بازارهای رقیب، و ارزش بازار و P/E بازارهای موازی، بازار سرمایه کماکان پتانسیل رشد را دارد اما این رشد به سرعت رشد ماه‌های قبل نبوده و حرکت زیگزاگی خواهد داشت ولی در مجموع، روند کلی بازار سرمایه را در بلندمدت، صعودی ارزیابی می‌کنم و معتقدم در صورت انتخاب سهم‌های مناسب برای سرمایه‌گذاری و پرهیز از رفتارهای عجولانه و هیجانی، بازار سرمایه در بلندمدت بهترین گزینه برای سرمایه‌گذاری خواهد بود. ضمن اینکه حمایت دولتمردان از بازار سرمایه هم مشهود است. مدیرکل امور مجامع شرکت‌های سازمان بیمه سلامت در معرفی گزینه‌های مناسب برای سرمایه‌گذاری اظهار کرد: پنج صنعت را برای سرمایه‌گذاری، مناسب‌تر ارزیابی می‌کنم. صنایع صادرات‌محور، صنایع تولیدکننده کامودیتی‌ها و وابسته به قیمت‌های جهانی خصوصا فولادی‌ها و پتروشیمی‌ها به سبب چشم‌انداز مثبت رشد تقاضا در دوران پساکرونا، گروه انفورماتیک و شرکت‌های حوزه پرداخت (pspها)، سهم‌های گروه کانه‌های فلزی و همچنین صنعت دارویی، مناسب‌ترین گزینه‌ها برای سرمایه‌گذاری هستند.

انعکاس

جدال بر سر کارآمدی سامانه سجام

سجام قابلیت توزیع سود را دارد

یک کارشناس اقتصادی با بیان اینکه سامانه سجام تاکنون در خصوص واریز سود مجامع فعالیتی نداشته است، گفت: حسن دیگر سجام کاهش ریسک بازار و شناسایی پولشویی است، منتها تاکنون آن‌گونه که شایسته بوده توسعه پیدا نکرده است. عبدالله مشکانی، کارشناس اقتصادی در یک برنامه تلویزیونی که با موضوع «رفتارهای هیجانی مردم در بازارهای مالی» پخش شد، اظهار کرد: تعداد سهم‌هایی که به یک فرد در عرضه‌های اولیه تعلق می‌گیرد، کم است بنابراین سود مجامع تعلق‌گرفته به هر فرد نیز به علت کم بودن تعداد سهام، مبلغ اندکی است. وی ادامه داد: به همین علت برای مردم صرفه ندارد که به بانک‌ها مراجعه و این سود را دریافت کنند.

برای حل این مشکل سامانه سجام طراحی شده که اطلاعات حساب مردم را دریافت می‌کند و مبنا بر این است که هر شرکت از طریق سامانه سجام سود مجامع را به حساب هر فرد واریز کند. با این حال روز گذشته سخنگوی ستاد راهبری آزادسازی سهام عدالت گفت: سامانه سجام در شرایط حاضر قابلیت تجمیع، محاسبات و توزیع سود را به خوبی دارد. حسین فهیمی در توضیح این مطلب که مهم‌ترین مانع واریز سود سهام شرکت‌های بورسی از طریق سامانه سجام وجود نداشتن ارتباط قوی و آنلاین بین سامانه‌های بورسی قبل، حین و پس از معاملات در بورس است، افزود: قبل از راه‌اندازی سامانه جامع اطلاعات مشتریان معروف به سجام وضعیت همین گونه بود.

■ **تازه‌واردها، نیازمند آموزش**

عبدالله مشکانی در بخش دیگری از سخنان خود با اشاره به استقبال مردم از شرکت‌های تازه‌وارد در بورس، ابراز کرد: مردم بدون توجه به ارزش سهام این شرکت‌ها تا زمانی که صف خرید داشته باشد و در صورت عرضه شدن صف‌ها مردم نیز به طور هیجانی سهام خود را می‌فروشند. وی ادامه داد: با بررسی تاریخچه شرکت‌های تازه‌وارد به بورس، این نتیجه استنباط شد که روند این شرکت‌ها پس از یک وقفه کوتاه، رو به رشد بوده است. در حال حاضر به دلیل ورود افراد تازه‌وارد به بازار بورس، اگر بازار منفی شود مردم نیز به صورت هیجانی اقدام به فروش سهم‌های خود می‌کنند که این رفتاری اشتباه است. مشکانی افزود: دلیل وجود این رفتار در مردم به خاطر آموزش ندیدن آنهاست و باید در این خصوص اقداماتی از سوی متولیان امر صورت گیرد، چرا که این رفتار باعث متضرر شدن مردم می‌شود و باید از آن جلوگیری کرد. این کارشناس اقتصادی ابراز کرد: برنامه با بررسی لیست شرکت‌هایی که از سال ۹۸ در بازار بورس اوراق بهادار عرضه شده‌اند این نتیجه به دست آمد که اگر کسی این سهم‌ها را بعد از ریزش صف خرید نمی‌فروخت، بیش از ۱۵ میلیون تومان می‌توانست سود کند، در حالی که اکثر مردم در این زمان به دلیل رفتار هیجانی خود حدود ۱۰ میلیون تومان سود را از دست داده‌اند. مشکانی بیان کرد: مردم به علت به صرفه نبودن گرفتن سود مجامع، آنها را دریافت نکرده‌اند و این پول در حساب بانکی شرکت‌ها باقی مانده و گاها به بیش از ۶۵ میلیارد تومان رسیده که بلااستفاده مانده است که اگر سامانه سجام به درستی کار می‌کرد این اتفاق رخ نمی‌داد. سازمان بورس باید این موضوع را پیگیری کند.

■ **کارآمدی سامانه سجام**

سخنگوی ستاد راهبری سهام عدالت در یک برنامه رادیویی نسبت به سامانه سجام به روشنگری پرداخت. حسین فهیمی اظهار کرد: خوشبختانه امروز زیرساخت‌های مناسبی در بازار سرمایه فراهم شده که هر سهامداری در مجموعه بورس هر تعداد شرکتی که سهامدار باشد در حال حاضر سامانه‌ها قادر هستند سود متعلق به آنها را از سامانه کدال تجمیع، محاسبه و به افراد بگویند جمع مطالبات سود شما از مجموع ۴۰ تا ۵۰ شرکت به فرض برای امسال چقدر است. سخنگوی ستاد راهبری آزادسازی سهام عدالت ادامه داد: ما در شرایط فعلی سالانه بین ۵۰ تا ۶۰ هزار میلیارد تومان از سود اوراق بهادار با درآمد ثابت را که به طور عمده برمی‌گردد به سود یکسری صکوک اسلامی، اسناد خزانه و سررسید اسناد خزانه از دولت، نهادهای عمومی و برخی شرکت‌ها دریافت و واریز می‌کنیم.

وی اضافه کرد: برای مثال اگر صبح ساعت هشت سودی دریافت شود تا ساعت ۱۲ این پول به حساب مشتری واریز می‌شود. اما در خصوص شرکت‌های بورسی تاکنون موفق شدیم سود ۱۰ شرکت را توزیع کنیم.

فهیمی بیان کرد: انتقادی که از سامانه سجام می‌شود این است که می‌گویند شما گفته بودید سودها را جمع‌آوری و پرداخت می‌کنید چرا به وعده خود عمل نمی‌کنید؟ وی تصریح کرد: انتقاد بر می‌گردد به اینکه پول در اختیار ما قرار نمی‌گیرد یعنی شرکت‌هایی که باید پول را در اختیار ما قرار دهند الزام و تعهد کافی برای واریز سود به حساب سامانه‌های سجام ندارند. سخنگوی ستاد راهبری آزادسازی سهام عدالت ابراز کرد: یکی از راه‌های ملزم کردن اینها خود سهامداران هستند چون الزامات شرکت در مجمع عمومی شرکت که سود را توزیع می‌کند ایجاد می‌شود.

وی یادآورشد: مسیر دوم این است که شرکت‌های بورسی و فرابورسی ملزم شوند چنانچه سود مصوب در مجمع سالانه خود دارند و ملزم به تقسیم آن سود هستند تقسیم برای سهامداران زیر یک درصد را حتما از مسیر سجام توزیع کنند تا به دستشان برسد و فرد برای دریافت سود سهام نیاز به رفتار و حرکت خاصی نداشته باشد.

آگهی استعلام خرید ۲ قلم توری ماتریکس فولاد ضد زنگ
شرکت معدنی و صنعتی چادرملو (سهامی عام)
شرکت معدنی و صنعتی چادرملو در نظر دارد برای خرید ۲ قلم توری از فولاد ضد زنگ فرو مغناطیس مورد نیاز خود در مجتمع معدنی به شرح ذیل را خریداری نماید
XR Screen for Passive Matrix (Expanded Metal Sheet . thk=0.5 mm m2 350
XR Screen for Passive Matrix (Expanded Metal Sheet . thk=1 mm m2 500
برای شرکت در مناقصه استعلام ، حداکثر به مدت یک هفته از تاریخ انتشار آگهی ، نامه رسمی درخواست همکاری به انضمام مدارک ثبتی و رزومه و همچنین اعلام قیمت در دو پاکت مالی و فنی در پاکت در بسته و اشاره به شماره درخواست خرید ۶۲۹۳۴– ۹۸به شرکت معدنی و صنعتی چادرملو ارسال نمائید.

XR & XRT Screen (Expanded Metal Sheet)

Application : Passive Matrix of HGMS 350.05.05 (145.X001-MM01)

Schematic Drawing :

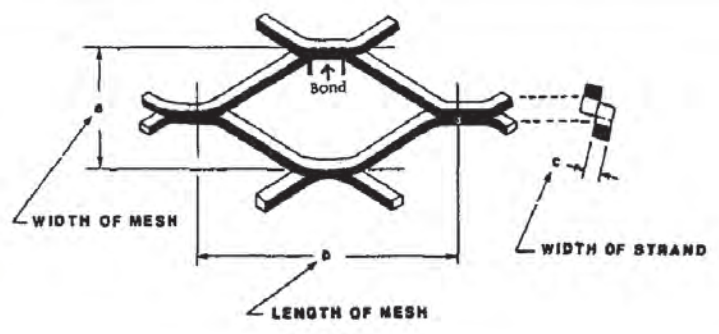

Item No.	Standard	Material	Dimensions (mm)			
			a	b	c	WidthxLength
1	ASTM F1267 FIG.1 Type I	SS2320 or AISI 430 (1.4016)	7	11.5	0.5	1229x1229
2	ASTM F1267 FIG.1 Type I	SS2320 or AISI 430 (1.4016)	7	11.5	1	1229x1229

تلفن تماس : ۴۲۶۰۴۰۷۱ و یا ۸۸۸۸۹۵۳۵ داخلی ۲۰۷۱
دفتر مرکزی: تهران خیابان ولیعصر- بالاتر ازمیرداماد- بلوار اسفندیار-پلاک ۵۶

شرکت ملی مس ایران
موضوع آگهی: شناسایی پیمانکاران معدنکاری توانمند جهت انجام عملیات حفاری، انفجار، باطله‌برداری و استخراج ماده معدنی در معادن مس سرچشمه، سونگون و میدوک
نوبت دوم
شرکت ملی صنایع مس ایران در نظر دارد پیمانکاران معدنکاری توانمند جهت انجام عملیات حفاری، انفجار، باطله‌برداری و استخراج ماده معدنی در معادن مس سرچشمه، سونگون و میدوک را جهت تکمیل منابع بانک اطلاعات شناسایی و ثبت نماید.
لذا بدین‌وسیله از شرکت‌هایی که دارای شرایط ذیل می‌باشند و در زمینه عملیات معدنکاری تجربه کافی دارند دعوت به عمل می‌آید تا آمادگی خود را از طریق سامانه قراردادهای شرکت ملی صنایع مس ایران به آدرس الکترونیکی dargah.nicico.com اعلام نمایند.
۱- مطابقت اساسنامه شرکت با موضوع آگهی و ارائه تصویر اساسنامه و آخرین آگهی تغییرات شرکت.
۲- داشتن سوابق و تجربیات مرتبط (ارائه خلاصه‌ای از سوابق کاری همراه با مستندات مربوطه).
۳- دارا بودن امکانات عملیاتی، اجرایی فنی و مدیریتی و توانایی مالی مناسب.
٤- دارا بودن ماشین‌آلات مورد نیاز از جمله دامپتراک ۵۰ تا ۲۰۰ تنی، شاول با توان بارگیری بالای ۱۵ مترمکعب، بولدوزر D&N یا مشابه، لودر ۹۸۸، گریدر و غیره.
۵- داشتن گواهی تایید صلاحیت ایمنی از اداره تعاون، کار و رفاه اجتماعی.
جهت کسب اطلاعات بیشتر به سایت‌های رسمی شرکت به آدرس‌های ذیل مراجعه شود.
www.nicico.com
sarcheshmeh.nicico.com
dargah.nicico.com

جهان صنعت
سال هفدهم ■ سه‌شنبه ۲۰ خرداد ۱۳۹۹ ■ شماره ۴۴۸۴

فساد اقتصادی و نابرابری درآمدی



وحید شقاقی‌شهری- تا چندین دهه اخیر اقتصاددانان توسعه به جای توجه به مساله توزیع درآمد و رفع نابرابری‌های شدید درآمدی میان آحاد جامعه، بر ایجاد رشد اقتصادی و تسریع آن به ویژه در کشورهای فقیر تاکید داشتند. حتی نابرابری زیاد درآمدها لازمه رشد و کارایی اقتصادی شمرده می‌شد، زیرا چنین استدلال می‌شد که ثروتمندان نسبت به فقرا درصد قابل توجهی از درآمدهایشان را پس‌انداز می‌کنند و انباشت پس‌اندازهاست که می‌تواند به نوبه خود سرمایه‌گذاری و رشد اقتصادی را امکان‌پذیر سازد. همچنین کوزنتز از اقتصاددانان شهیر معاصر که تحلیل‌هایی راجع به الگوی رشد تاریخی کشورهای توسعه‌یافته معاصر انجام داده است، اظهار داشته که اگرچه در جریان رشد اقتصادی ابتدا نابرابری درآمدها میان گروه‌های درآمدی جامعه افزایش پیدا می‌کند اما پس از مدتی ثمرات ناشی از رشد اقتصادی نصیب گروه‌های فقیر و کم‌درآمد شده و متعاقب آن توزیع درآمدها در جامعه بهبود می‌یابد.

این طرز تفکر موجب شـد مدت‌ها به مساله توزیع درآمد توجه کافی نشود، به طوری که غالب تحقیقات اقتصادی در گذشته پیرامون مسائلی نظیر رشد اقتصادی، اشتغال، کارایی اقتصادی و تراز پرداخت‌ها بوده است و پیشرفت در زمینه نظریه‌های مربوط به توزیع درآمد و تجزیه و تحلیل مسائل مربوط به آن به میزان قابل توجهی کمتر از توسعه نظریات دیگر در سایر زمینه‌های اقتصادی شود. اما با توجه به بیش از یک دهه رشد اقتصادی نسبتا سریع اقتصادی در کشورهای در حال توسعه مشاهده شـد که ثمرات رشد اقتصادی، به دلیل نهادها و ساختارهای اجتماعی، سیاسی و اقتصادی خاصی که حاکم در آن کشـورها اسـت، اساسا یا ثمره‌ای برای یک‌سوم جمعیت کشورها نداشته یا مقدار آن بسیار ناچیز بوده است. برخلاف نظریه فوق که نابرابری شدید درآمدها را لازمه رشد اقتصادی می‌داند، گروه دیگری از اقتصاددانان در رد آن دلایل زیررا اظهار می‌دارند:

قسمت قابل توجهی از درآمد ثروتمندان در کشورهای در حال توسعه (که غالبا از ملاکان بزرگ، سوداگران و تجار عمده، سرمایه‌داران وابسته، گروه‌های ممتاز حاکم و وابستگان به نظام سیاسی هستند) به جای سرمایه‌گذاری در فعالیت‌های تولیدی، صرف خرید کالاهای مصرفی تجملی وارداتی، ساختن خانه‌های مجلل و گران‌قیمت، مسافرت‌های خارج از کشور، خرید طلا، جواهرات و اشیای زینتی و عتیقه و یا خرید ویلا و افتتاح حسـاب بانکی در خارج از کشـور می‌شـود که این گونه مخارج مانع سرمایه‌گذاری در فعالیت‌های تولیدی و در نتیجه عدم پیشرفت و توسعه اقتصادی اجتماعی در کشورهای فوق‌الذکر می‌شود. علاوه بر آن نابرابری شدید درآمدها موجب می‌شود ثروتمندان که درصد کوچکی از کل جمعیت را تشکیل می‌دهند، به علت قدرت خرید بالای خود بر بازار حاکمیت پیدا کنند و چون تقاضایشان برای کالاهای مصرفی تجملی و گران‌قیمت بیشتر است، بنابراین الگوی تولید در داخل و واردات را مطابق ارجحیت‌های مصرفی خود و نه منفعت جامعه درآورند حتی در شرایطی که ممکن است غالب جامعه در فقر مطلق به سر ببرند. از آنجا که تولید این قبیل کالاها معمولا محتاج روش‌های تولیدی سرمایه‌بر در مقایسه با کالاهای ضروری است که نسبتا روش‌های کاربری را می‌طلبد، بنابراین منجر به اشتغال کمتر و افزایش سود در مقایسه با سهم نیروی کار در تولید (از جمله سود شرکت‌های خارجی سازنده و صادرکننده این کالاها) شده در نتیجه اختلاف درآمدی میان ثروتمندان و فقرا را از بیش از پیش می‌کند. برعکس بهبود در توزیع درآمدها که با افزایش سهم نسبی درآمد گروه‌های فقیر و کم‌درآمد جامعه صورت می‌گیرد، تقاضای کل را برای کالاهای ضروری نظیر پوشاک، مسکن، محصولات غذایی و نظایر آن که امکان تولید آنها در داخل کشور وجود دارد، به جای تولید و ورود کالاهای مصرفی تجملی گران‌قیمت، افزایش داده و موجبات رشـد اقتصادی را در داخل کشور فراهم می‌سازد. علاوه بر دلایل فوق بهبود در توزیع درآمدها موجب بالارفتن سطح زندگی اقشار وسیعی از توده‌های مردم از طریق بهبود در امور بهداشت، تغذیه و سواد آنان می‌شود که در نتیجه باعث افزایش بهره‌وری آنان در تولید و تقویت انگیزه آنها به مشارکت در اجرای برنامه‌های توسعه اقتصادی اجتماعی جامعه می‌شود، زیرا هر گاه قدرت اقتصادی سیاسی در دست گروه معدودی باشد و مردم در امور مشارکت نداشته باشند، برنامه توسعه اقتصادی اجتماعی غالبا موفق نیست.

■ جایگاه منطقه کشورهای آسیای جنوب غربی (با محوریت شاخص‌های توزیع درآمد و فساد)

منطقه آسیای جنوب غربی یک منطقه بسیار بزرگ و متنوع است. منظور از منطقه کشورهای آسیای جنوب غربی، منطقه‌ای است که ایران تقریبا در کانون آن قرار دارد و زیرسیستم‌های منطقه خلیج‌فارس (شامل عربستان، امارات، کویت، قطر، عمان و بحرین و همچنین یمن)، منطقه خاورمیانه کوچک (شامل عراق، سوریه، مصر، ترکیه، قبرس، فلسطین)، منطقه آسیای مرکزی (شامل ترکمنستان، ازبکستان، تاجیکستان، قزاقستان و قرقیزستان)، منطقه قفقاز (شامل آذربایجان، ارمنستان و گرجستان) و منطقه غربی شبه‌قاره (شامل افغانستان و پاکستان) را دربر می‌گیرد. مروری گذرا بر عملکرد اقتصادی منطقه کشورهای آسیای جنوب غربی نشان می‌دهد که این منطقه در سـال ۲۰۱۳ دارای حجم اقتصادی معادل ۴۱۳۳/۵۹ میلیارد دلار بوده و حدود ۵/۴۶ درصد از اقتصاد جهانی را شامل می‌شود. همچنین با مقایسه این نسبت در سال‌های مختلف ملاحظه می‌شود که سهم تولید ناخالص داخلی کشورهای منطقه از تولید جهانی طی سال‌های اخیر از یک روند صعودی برخوردار است اما باید اذعان داشـت که نسـبت بسیار کمی از تولید جهانی را به خود اختصاص داده است. باید اذعان داشت که عملکرد اقتصادی کشورهای منطقه در سال‌های اخیر به خصوص در کشورهای آسیای میانه از روند خوبی برخوردار بوده است. ادامه روند افزایش قیمت نفت و همچنین کالاهای غیرنفتی و ثبات در رشد اقتصاد جهانی، محیط مطلوب بین‌المللی را از لحاظ تامین مالی و همچنین استفاده از سیاست‌های اقتصادی در این کشورها فراهم آورده که در عملکرد خوب اقتصادی برخی از این کشورها بسیار موثر بوده است. در بخش پولی، در مجموع تورم و رشد قیمت‌ها وجود دارد، به گونه‌ای که با وجود سیاست‌های پولی سختگیرانه، به طور متوسط نرخ تورم برای کشورهای منطقه حدود ۶ درصد در سال ۲۰۱۳ بوده است. وجود ریسک‌های بالا و عدم تامین بازارهای سرمایه منسجم و کارآمد جزو مسائل فراروی کشورهای منطقه به شمار می‌رود. همچنین تداوم رشد و حتی شتاب بخشیدن به آن به منظور کاهش فقر و بیکاری مهم‌ترین چالش اقتصادی منطقه است.

■ نحوه توزیع درآمد در بین کشورهای منطقه

بالا بودن سطح درآمد برای بالا بودن سطح زندگی در جامعه شرط لازم است. اگر درآمد جامعه‌ای بالا ولی توزیع آن نامتعادل باشد، در این صورت بسیاری از مردم جامعه ممکن است در فقر به سر ببرند. از ساده‌ترین شاخص‌هایی که برای توزیع درآمد استفاده می‌شود، مقایسه سهم دهک‌ها یا سهم ۴۰ درصد اقشار کم‌درآمد با ۲۰ درصد اقشار پردرآمد است. علاوه بر مقایسه سهم دهک‌ها، محاسبه ضریب جینی می‌تواند شاخص مناسبی برای بیان وضعیت توزیع درآمد باشد. این ضریب اولین بار توسط کورادو و آماردان ایتالیایی در سال ۱۹۱۲ میلادی به عنوان معیاری برای اندازه‌گیری نابرابری توزیع استفاده شد به طوری که ضریب به عنوان نسبتی بین صفر و یک بوده و شمارنده فضای بین منحنی توزیع لورنزو خط توزیع یکسان محسوب می‌شد. برای اندازه‌گیری این نسبت نیز صورت و مخرج کسر به ترتیب فضای زیر منحنی توزیع لورنز و خط توزیع یکسان است. همان‌طورکه بیان شد این ضریب معمولا به عنوان معیاری برای اندازه‌گیری نابرابری درآمدی به کار می‌رود که عدد صفر نشان‌دهنده برابری کامل درآمدی و عدد یک بیانگر نابرابری کامل درآمدی است. این شاخص همچنین برای بیان نابرابری ثروتی نیز استفاده می‌شود. آمار منتشره سازمان ملل از رتبه‌بندی کشورهای منتخب جهان براساس ضریب جینی در سال ۲۰۱۳ بیانگر این است که کشورهای توسعه‌یافته سوئد، اوکراین و نروژ به ترتیب با ضرایب جینی ۲۵ درصد، ۲۵/۶ درصد و ۲۵/۸ درصد سه کشور اول در کنترل نابرابری درآمدی محسـوب می‌شـوند. در حالی که طبق آمار، کشور سیشل با ضریب جینی حدود ۶۵/۸ در بدترین شرایط از لحاظ برابری درآمدی قرار داشته و آخرین رتبه را در بین کشورهای جهان به خود اختصاص داده است. در ضمن، کشور ما نیز طبق آمارهای سـازمان ملل با ضریب جینی ۳۸/۳ رتبه ۶۸ را در میان ۱۳۶ کشور جهان داشته است. همچنین طبق آمارهای اخیر سازمان ملل در خصوص نحوه توزیع درآمد در بین کشورهای منطقه آسیای جنوب غربی باید گفت که در منطقه، کشورهای ازبکستان (۳۶/۷ درصد)، قرقیزستان (۳/۳۰ درصد) و پاکستان(۳۰ درصد) بهترین وضعیت را از نظر وضعیت توزیع درآمد دارند. متوسط ضریب جینی منطقه نیز ۳۶/۲۵ درصد است و ایران از نظر توزیع درآمد با ضریب جینی ۳۸/۳ درصد جزو کشورهایی است که بدترین وضعیت را در منطقه دارد.

■ وضعیت فساد در بین کشورهای منطقه آسیای جنوب غربی

با معرفی اجمالی عملکرد اقتصادی منطقه آسـیای جنوب غربی و نحوه توزیع درآمدها در این منطقه، نوبت به بررسی شاخص‌های فساد در بین کشورهای این منطقه می‌رسد. مطابق آمارهای سازمان بین‌المللی شفافیت، در بین کشورهای منطقه در سـال ۲۰۱۳ شاخص فساد برای کشور قطر ۶/۸ گزارش شده و این کشور رتبه سی و دوم را در بین ۱۷۹ کشور به خود اختصاص داده و در بین کشورهای منطقه جایگاه اول را داراست. ایران نیز در این مقطع با شاخص فساد ۲/۵ رده ۱۳۶ و ۱۲ را به ترتیب در دنیا و منطقه به خود اختصاص داده است. همچنین بانک جهانی نیز به عنوان یکی از معتبرترین سازمان‌های بین‌المللی از سال ۱۹۹۶ به این طرف مقوله‌ای را تحت عنوان حمکرانی خوب مطرح کرده و برای محاسبه این شاخص نیز از شش نماگر (پاسخگویی، ثبات سیاسی، اثربخشی دولت، کیفیت مقررات دولت و نظام اداری، حاکمیت قانون و توانایی دولت در کنترل فساد) بهره گرفته است. یکی از نماگرها برای تهیه شاخص کلی حکمرانی خوب، عامل کنترل فساد و عملکرد دولت‌ها برای مهار این معضل رو به تزاید بوده است. با نگاهی به آمار منتشره بانک جهانی برای نماگر کنترل فساد (بین صفر، عملکرد ضعیف و صد، عملکرد خوب) برای ایران و منطقه مشاهده می‌گردد که در بین کشورهای منطقه، همانند شاخص ادراک فساد، همچنان جایگاه دوازدهم در خصوص شاخص کنترل فساد به ایران اختصاص داده شده است. در مجموع، براساس اطلاعات و آمارهای نهادهای بین‌المللی در خصوص شاخص‌های کنترل فساد، کشورهای منتخب آسیای جنوب غربی از عملکرد مناسبی برخوردار نبوده و غالب کشورهای منطقه جزو کشورهای با فساد بالا قلمداد می‌گردند.

■ فساد زمینه‌ساز نابرابری درآمدی

افزایش فساد می‌تواند نابرابری درآمدی و فقر را از طرق کانال‌های متعددی از قبیل رشد، نظام مالیاتی، هدف‌گذاری ناکارآمد برنامه‌های اجتماعی، اثرگذاری بر مالکیت دارایی، شکل‌گیری سرمایه انسانی، نابرابری‌های آموزشی و ناطمینانی در عامل انباشت تحت تاثیر قرار دهد که در ادامه به تفصیل در خصوص هر یک از موارد فوق‌الذکر بحث و بررسی می‌گردد.

■ کاهش رشد

فساد بالا به دلایل زیر منجر به کاهش رشد و متعاقب آن افزایش فقر و نابرابری در جامعه می‌گردد: اولا، شواهد نشان می‌دهد که نرخ رشد بالاتر منجر به کاهش فقر و نابرابری خواهد شد و فساد نیز به عنوان عامل بازدارنده رشد، مانعی فراروی کاهش فقر و نابرابری است، به گونه‌ای که فساد مالی علاوه بر اثرات مستقیمی که بر بخش‌های فقیر جامعه دارد، در نهایت هزینه اخاذی‌ها را نیز بر آنها تحمیل می‌کند که در اثر آن، بیش از پیش دچار محرومیت می‌شوند. در ضمن باید گفت که نابرابری درآمدی برای بهبود رشد زیانبار است و در صورتی که فساد نابرابری درآمدی را افزایش دهد، در نتیجه منجربه کاهش رشد شده و متعاقب آن، مانعی برای کاهش فقر خواهد بود. همچنین از دلایل این امر که «سطح بالاتر فساد، رشد اقتصادی را کاهش می‌دهد» باید اشاره نمود که: ۱- فساد با نقش بازدارندگی فراروی سرمایه‌گذاری و فعالیت‌های اقتصادی بخش خصوصی موجب کاهش تولید و درآمدها و افزایش هزینه‌های دولتی می‌شود. ۲- فساد روند کار بازار و تخصیص منابع را مختل می‌کند، چرا که توان دولت را برای وضع مقررات کنترلی و نظارت‌های مورد نیاز برای اصلاح نقایص بازار کاهش می‌دهد. ۳- چنانچه دولت یا دولتمردان برای سوءاستفاده و با هدف کسب منافع در امور دخالت کنند، مانند ایجاد انحصارهای دولتی برای منافع شخصی، خود به خود کارایی و بهره‌وری اقتصادی کاهش یافته و سطح تولید افت می‌کند. ۴- فساد انگیزه بخش خصوصی را از بین می‌برد و این بخش فعال را به سمت رانت‌جویی سوق می‌دهد و توان فعالیت‌های موثر و سازنده را کمتر می‌کند. ۵- فساد به صورت مالیات اضافی عمل کرده و هزینه‌های تولید را افزایش می‌دهد و مانع ورود بنگاه‌های اقتصادی به بازار می‌شود. ۶- فساد موجب کاهش یا اختلال نقش دولت - مانند اجرای قراردادها، حمایت از حقوق مالکیت خصوصی و ... می‌شود. زمانی که افراد خارج از تعهد خود عمل می‌کنند یا غیر از آنچه در قراردادها ذکر شده است، انجام می‌دهند یا به دلیل وجود فساد از حقوق مالکیت خود سوءاستفاده کنند، در واقع یکی از نقش‌های اصلی دولت مخدوش شده و این مساله تاثیر منفی بر رشد و توسعه خواهد داشت. ۷- فساد، قانونمندی اقتصاد بازار و در برخی موارد حقانیت مردم سالاری را زیر سوال می‌برد. در بسیاری از کشورهای در حال گذر، معمولا از مردم‌سالاری و اقتصاد بازار انتقادهایی می‌شود که اکثر آنها به دلیل وجود فساد مالی بوده است. از این‌رو می‌توان گفت که فساد مالی حرکت به سوی مردم‌سالاری و اقتصاد بازار را و حتی متوقف می‌سازد. ۸- درضمن نتایج مطالعات انجام گرفته در حوزه ارتباط بین فساد و تجارت بیانگر این واقعیت است که فساد مالی و سوءمدیریت به تجارت و سرمایه‌گذاری بین‌المللی بیش از فعالیت‌های بازرگانی و سرمایه‌گذاری در داخل کشور آسیب می‌زند.

■ ناکارآمدی نظام مالیاتی

فساد می‌تواند منجر به گریز مالیاتی، مدیریت ضعیف و ناکارآمد مالیات و معافیت مالیاتی برای گروهی از اقشار ثروتمند و مرفه جامعه شود. همین موضوع می‌تواند پایه مالیاتی و نظام مالیات تصاعدی را مختل کرده و کاهش دهد که پیامد آن نیز افزایش نابرابری درآمدی خواهد بود.

■ اختلال در نیل به اهداف برنامه‌های اجتماعی

فساد می‌تواند هدف‌گذاری برنامه‌های اجتماعی را که به سمت اقشار واقعاً نیازمند و فقیر جامعه است، تحت‌تاثیر قرار دهد. سوءاستفاده از برنامه‌های تامین مالی دولت برای گسترش منافع اقشار ثروتمند و مرفه جامعه یا بهره‌برداری غیرقانونی از منابع مالـی برنامه‌های فقرزدایی اثرات برنامه‌های اجتماعی را برتوزیع عادلانه درآمدها و فقر کاهش خواهد داد.

■ تمرکز در مالکیت دارایی‌ها

تمرکز بالای مالکیت سـرمایه می‌تواند سیاست دولت را تحت تاثیر قرار داده و نابرابـری درآمـدی را افزایش دهد. در جامعه‌ای که مالکیت دارایی در اختیار گروه کوچکی متمرکز باشـد، مالکان دارایی می‌توانند با بهره‌گیـری از قدرت و نفوذ در نهادهای دولتی به واسـطه سهم بالای دارایی‌ها، سیاست‌های تجاری همچون نرخ ارز، برنامه‌های هزینه‌ای و عمرانی و مالیات ترجیحی بر دارایی‌هایشان را به نفع خود تغییر داده و همسو کنند. این سیاست‌ها نیز در کل به نفع این گروه بوده و بازگشت سرمایه را به طور عمده به این سمت سوق داده و بنابراین به افزایش نابرابری درآمدی دامن خواهد زد. به علاوه، دارایی‌ها می‌تواند در طرح‌های مشارکتی قرض داده شده و سرمایه‌گذاری گردد، بنابراین نابرابری در مالکیت دارایی‌ها توانایی فقرا را برای قرض دادن و افزایش درآمد در طول دوران زندگی کاهش داده و فقر و نابرابری درآمدی را نهادینه می‌سازد.

■ شکل‌گیری سرمایه انسانی، نابرابری‌های آموزشی و مخارج اجتماعی

فسـاد می‌تواند توزیع درآمد و فقر را از طریق اثرگذاری بر شـکل‌گیری سرمایه انسانی و توزیع آن تحت تاثیر قرار دهد. اولاً چنانچه اشاره شد فساد، مدیریت مالیات را تضعیف کرده و می‌تواند منجر به فرار مالیاتی و عدم صحت در معافیت‌های مالیاتی گردد. بنابراین، در یک نظام مالیاتی، سطح بالاتر فساد، درآمد مالیاتی و منابع موجود را برای تامین مالی تدارکات عمومی خدمات معینی نظیر آموزش کاهش می‌دهد. ثانیاً، فساد هزینه عملیات دولتی را افزایش داده و منابع موجود را برای بهره‌برداری در سایر بخش‌ها نظیر تامین مالی مخارج اجتماعی که برای تشکیل سرمایه انسانی امری ضروری است، کاهش می‌دهد. در حقیقت، افزایش فساد با کاهش هزینه‌های آموزشی و بهداشتی همراه است. ثالثا، طبقات مرفه و ثروتمند شهری از طریق نفوذ و رانت با نهادها و مقامات دولتی منجر به توزیع بیشتر هزینه‌های اجتماعی در آموزش عالی شده که همین امر نیز به افزایش منافع گروه‌های درآمدی بالا منجر می‌گردد. از سـوی دیگر، فسـاد هزینه‌های بخش بهداشـت را نیز به صورت ناکارآمد توزیع می‌کند، چرا که وجود رشوه‌های بالاتر در ساخت‌وساز بیمارستان و مراکز درمانی و خرید تجهیزات بهداشتی موجب می‌شود که هزینه‌های بهداشتی به طور عمده به این سمت سوق داده شده و از هزینه‌های پایین سری بخش بهداشت به ویژه تامین واکسن و دارو بکاهد.

■ معرفی الگو، برآورد و نتایج

قبل از اینکه مدل برآورد گردد باید به این مسأله اشاره نمود که با وجود تلاش برای بهبود و رشد اقتصادی در کشورها، مسأله توزیع درآمد نیز به مرور در ادبیات اقتصادی مورد توجه و مطالعه قرار گرفته است، چرا که شواهد بیانگر این واقعیت است که لزوماً رشد اقتصادی منجربه توسعه نخواهد شد و رفع نابرابری‌ها به عنوان شـاخصی مهم در توسعه کشورها به شمار می‌رود. از سوی دیگر، عدم توجه کافی به بحث توزیع درآمدها و افزایش شکاف طبقاتی، به مرور می‌تواند نقش بازدارنده‌ای فرآروی رشد کشورها باشد. همین امر موجب گردیده که اقتصاددانان و سیاستگذارانی که به دنبال دستیابی به رشد و توسعه پایدار هستند به مسأله توزیع درآمد به اندازه مسـأله رشـد توجه داشته باشند. لازم به ذکر است مطالعات انجام گرفته در حوزه توزیع درآمدها نیز طی سـال‌های گذشـته به طور عمده بر نحوه اندازه‌گیری، علل و پیامدهای نابرابری درآمدی متمرکز بوده که در هر سه بخش پیشرفت‌های قابل ملاحظه‌ای صورت گرفته است.

باید بر این موضوع تاکید نمود که کشور ایران همسو با تحولات جهانی و منطقه‌ای، چشم‌اندازی را در افق بیست‌ساله برگزیده تا در سال ۱۴۰۴ به کشوری توسعه‌یافته در بین کشورهای آسیای جنوب غربی مبدل گردد. بنابراین کشوری که آرمان را ارتقای سطح توسعه‌یافتگی قرار داده و در بیان ویژگی‌های جامعه ایرانی در افق چشم‌انداز بر رفع نابرابری‌ها و تبعیض‌ها و توزیع و تخصیص عادلانه امکانات و درآمدها و منابع تاکید نموده است، باید به ارتقای سطح کلیه عوامل و شاخص‌های توسعه توجه نماید که یکی از مهم‌ترین این شاخص‌ها، کاهش نابرابری درآمدی است. همانطورکه اشاره شد یکی از این عوامل مهم و تاثیرگذار بر این متغیر نیز که در سال‌های اخیر مورد توجه قرار گرفته، نقش فساد مالی در افزایش نابرابری‌های درآمدی در جامعه است. بر این اسـاس نیز مطالعه حاضر به دنبال پاسـخ به سوال و فرضیه زیر است: سؤال تحقیق: اثرات فساد برنابرابری درآمدی چگونه است؟ فرضیه: فساد مالی منجربه افزایش نابرابری درآمدی در جامعه می‌گردد. از این رو، برای بررسی فرضیه تحقیق لازم است مدل نابرابری درآمدی بر اساس متغیرهای اصلی و کنترل تصریح شده و برآورد گردد. مطابق ادبیات تجربی، عواملی نظیر سیاست‌های مالی، پولی، رشد اقتصادی، درآمدهای مالیاتی، سیاست‌های اشتغالزایی، تحصیلات و... به عنوان متغیرهای مهم توضیح دهنده توزیع درآمد معرفی شده‌اند.

با توجه به ادبیات نظری و تجربی موجود و به منظور تصریح و برآورد مدل به روش اقتصادسنجی- روش پانل- سعی شد از عوامل فوق‌الذکر نظیر رشد درآمد سرانه، تورم، درآمدهای مالیات، میزان تحصیلات و... به عنوان متغیرهای مستقل کنترلی در کنار متغیر اصلی فساد استفاده شود که مدل تصریحی رشد با لحاظ متغیرهای کنترل و اصلی، به صورت زیر است:

$$gini_{it} = \alpha_{it} + \alpha_j[tax - gdp_{it}.inf_{it}.corrupt_{it}.schooling_{it}.gdp - percapita_{it}.unemployment_{it}] + \varepsilon_{it}$$

در مدل توزیع درآمد فوق، تعریف متغیرها به ترتیب به شرح زیر هستند:
gdp-percapita: نرخ رشد سالانه تولید سرانه
inf: رشد قیمت‌ها (تورم)
Tax-gdp: سهم مالیات از درآمد ملی
Corrupt: شاخص فساد
Schooling: نرخ باسوادی در جامعه
Unemployment: نرخ بیکاری

جدول ۱. آزمون ریشه واحد برای متغیرها

متغیرها	آماره levin, lin & chu t*	آماره Im, pesaranandshinW-stat
Inf	-۸/۹۸	-۵/۳
Corrupt	-۱۲/۷۴	-۷/۳۱
Gdpgrowth	-۲۴/۷۳	-۶/۱۸
Tax-gdp	-۶۲/۰۶	-۱۴/۸۲
Unemployment	-۲۳/۸۶	-۶/۷۳
Schooling	-۷/۸۱	-۴/۱۱
gini	-۱۳/۳۶	-۹/۱

پس از بررسی مانایی متغیرهای توضیحی و وابسته، لازم است نوع روش تخمین مشخص شود. بنابراین، ابتدا برای تعیین وجود (یا عدم وجود) عرض از مبدأ جداگانه برای هر یک از جفت کشورها از آماره F استفاده شد. آماره F محاسبه شده برای «الگوی نابرابری درآمدی» با لحاظ متغیرهای توضیحی کنترل فساد، تورم، رشد تولید سرانه، نرخ باسوادی در جامعه، سهم مالیاتها از درآمد ملی و نرخ بیکاری برابر ۵/۱۶ به دست آمد. نتیجه دال بر رد فرضیه صفر (حداقل مربعات معمولی) بود. سپس، برای آزمون اینکه مدل رشد با بهره گیری از روش اثرات ثابت یا اثرات تصادفی برآورد شود، از آزمون‌هاسمن ۱۹۸۰ استفاده شد. با توجه به اینکه احتمال (p-value) آماره‌هاسمن با توزیع کای- دو و درجه آزادی ۶ درحدود ۰/۰۲ محاسبه شد و کوچک‌تر از یک‌دهم است، که نتیجه این آماره معنی دار نبود. به همین منظور نیز روش اثرات ثابت برای تخمین مدل رشد تایید شد. با توجه به آماره F برای الگوی تصریحی ضریب جینی که دال بر رد استفاده از روش حداقل مربعات معمولی و نیز آزمون‌هاسمن که بیانگر تایید به‌کارگیری روش اثرات ثابت در برآورد بودند، به بررسـی همگرایی بر اساس مانایی پسماند مدل برآورد شده پرداخته شد. در مجموع طبق نتایج جدول ۲ آزمونها ازوجود همگرایی متغیرها گواهی می‌دهند.

جدول ۲. آزمون ریشه واحد برای پسماند مدل

متغیرها	آماره levin, lin & chu t*	آماره Im, pesaranandshinW-stat
الگوی نابرابری درآمدی	-۵/۴۶	-۳/۵

با توجه به آزمون‌های مختلف برای تصریح کارای الگوهـای نـابرابری درآمـدی، نتایج بـرآورد مدل به صورت جدول ۳ گزارش می‌شود:

جدول ۳. مدل توزیع درآمد(کشورهای منطقه آسیای جنوب غربی) متغیر وابسته: ضریب جینی

روش برآورد: حداقل مربعات پولینگ	متغیرهای توضیحی
۰/۱۷۰ (۲/۹۸)	Inf: رشد قیمت‌ها (تورم)
۰/۷۳۶ (۲/۲۸)	Corrupt: شاخص فساد
۰/۲۴۳ (-۲/۹۹)	Gdp-percapita: نرخ رشد سالانه تولید سرانه
-۰/۰۱۱ (-۱/۵۷)	Tax-gdp: سهم مالیات از درآمد ملی
۰/۱۷۱ (۲/۱۸)	Unemployment: نرخ بیکاری
-۰/۱۴۵ (-۵/۶۵)	Schooling: نرخ باسوادی در جامعه
۰/۹	ضریب تعیین

نتایج به دست آمده نشان می‌دهد که در مدل تصریح شده فوق، تمام ضرایب از علائم مورد انتظار برخوردار هسـتند (طبق انتظار تئوریک هستند) و از لحاظ آماری نیز کلیه متغیرها در سطح معنی داری قابل قبول گزارش شده‌اند. ضریب تعیین مدل نیز در حدود ۹۰ درصد برآورد شـده که بیانگر برازش مناسـب مدل بوده و متغیرهای مورد اسـتفاده در مدل از قابلیت توضیح دهندگی بالایی برای شاخص ضریب جینی برخوردار هستند. در مجموع، نتایج به دست آمده از برآورد الگوی توزیع درآمد در خصوص متغیر اصلی فساد مالی تاکیدی بر ارتباط معنی دار و مستقیم بین میزان فساد با ضریب جینی کشورهای منطقه است، به گونه ای که افزایش یک واحد فساد در بین کشورهای منطقه به طور متوسط در حدود ۰/۷۳۶ واحد شـاخص ضریب جینی آنها را افزایش داده اسـت. همچنین نتایج تخمین برای متغیرهای کنترل بیانگر این است که ۱) همان‌طورکه انتظار می‌رفت رشد قیمت‌ها وافزایش میزان تورم منجربه افزایش نابرابری درآمدی وبدتر شدن وضعیت توزیع درآمد این کشورها خواهد شد. ۲) نتایج در دوره یادشده نشان از این دارد که بهبود عملکرد اقتصادی و رشد تولید سرانه با علامت منفی باعث بهبود وضعیت توزیع درآمد کشورهای منطقه شده است. ۳) با افزایش درآمدهای مالیاتی میزان نابرابریهای درآمدی کاهش می‌یابد به گونه ای که یک واحد افزایش مالیات (درصدی از درآمد ملی) درحدود ۰/۰۱۱ واحد ضریب جینی کشورهای منطقه را کاهش داده است. ۴) بهبود وضعیت اشتغال بهبود وضعیت توزیع درآمد کشورهای منطقه را در پی داشـته و طبق نتایج تخمین، یک واحد افزایش نرخ بیکاری در حدود ۰/۱۷۱ واحد ضریب جینی را افزایش داده و شکاف طبقاتی را بیشتر خواهد کرد. ۵(بالاخره، با بهبود نرخ باسوادی در جامعه، وضعیت توزیع درآمد کشورهای منطقه بهبود می‌یابد به گونه‌ای که یک واحد افزایش نرخ باسوادی جامعه در حدود ۰/۱۴۵ واحد ضریب جینی را کاهش می‌دهد.

پیش‌شرط رشد صنعت فناوری به روایت وزیر ارتباطات

شکست انحصار



«جهان‌صنعت»- با امضای تفاهمنامه‌ای بین وزارت ارتباطات و فناوری اطلاعات و معاونت علمی و فناوری ریاست‌جمهوری، پارک اقتصاد دیجیتال در پردیس راه‌اندازی می‌شود.

موافقتنامه همکاری برای راه‌اندازی پارک اقتصاد دیجیتال پردیس، به امضای محمدجواد آذری‌جهرمی وزیر ارتباطات و فناوری اطلاعات و سورنا ستاری معاون علمی و فناوری رییس‌جمهوری رسید.

بر اساس این موافقتنامه، پارک اقتصاد دیجیتال پردیس در زمینی به مساحت ۳۰ هکتار با مجموعه‌ای از واحدهای فناور و نوآفرین مبتنی بر فناوری اطلاعات و ارتباطات و اقتصاد دیجیتال و همچنین با هدف ایجاد و گسترش امکانات تحقیقات کاربردی و توسعه‌ای، انتقال و بومی‌سازی فناوری راه‌اندازی می‌شود.

با امضای این موافقتنامه، وزارت ارتباطات زمین و بخشی از هزینه‌های آماده‌سازی و ایجاد تاسیسات زیربنایی را تامین می‌کند و معاونت علمی و فناوری ریاست‌جمهوری نیز تعهد می‌کند که حداقل ۵۰ میلیارد تومان بابت هزینه‌های زیرساخت پارک اقتصاد دیجیتال پردیس پرداخت کند.

محمدجواد آذری‌جهرمی در ادامه مراسم روز گذشته در پارک فناوری پردیس، از نمایشگاه دائمی محصولات فناورانه این پارک، شرکت‌های فناپ و پارس‌آنلاین بازدید و فضای کار اشتراکی «کوآپ» را نیز افتتاح کرد. به گفته او این پارک فناوری با هدف افزایش تولید و تسهیل کارآفرینی راه‌اندازی می‌شود. همچنین آذری‌جهرمی در این مراسم با تاکید بر این امر که سامانه شاد مشکلات بسیاری دارد عنوان کرد: باید اقدامات ضروری برای ارتقای این سامانه انجام شود. همچنین او در این مراسم تاکید کرد: تا زمانی که انحصار شکسته نشود نمی‌توان بازار فناوری را گسترش داد.

■ **تلاش برای افزایش تولید**

آذری‌جهرمی در این مراسم گفت: جهش تولید پیامی از سمت مقام معظم رهبری است که در ابتدای امسال مطرح شد و دولت هم عزم خود را در سالی که همه قدرت‌ها بنای به زانو درآوردن جمهوری اسلامی ایران را دارند، جزم کرده تا جهش مهمی را در حوزه اقتصادی رقم بزند.

او این جهش را مبتنی بر بیانیه گام دوم انقلاب و جوانان توانمند ایرانی دانست و بیان کرد: دولت وظیفه دارد زیرساخت‌هایی برای این جهش فراهم کند تا مشکلات جوانان رفع و تسهیل شود. ضمن آنکه باید مقررات متناسب با نیازهای آنها وضع شود.

وزیر ارتباطات با اشاره به راه‌اندازی پارک اقتصاد دیجیتال در فضای ۳۰ هکتاری در کنار پارک فناوری پردیس، یادآور شد: پارک اقتصاد دیجیتال نماد همکاری اقتصاد دیجیتال با اقتصاد دانش‌بنیان است و بر اساس برنامه‌ریزی‌های انجام شده تا قبل از پایان دولت تمام زیرساخت‌های این پارک آماده و این پارک آماده بهره‌برداری اولیه خواهد شد.آذری‌جهرمی از ایجاد بزرگ‌ترین مرکز داده ایران در حوزه مرکز داده مادر شبکه ملی اطلاعات در پارک فناوری پردیس خبر داد و افزود: با این اقدام این پارک تبدیل به قطب مرکز داده کشور می‌شود.

او ادامه داد: فاز اول این مرکز مردادماه امسال به بهره‌برداری می‌رسد که ظرفیت را برای خدمات پایشی شبکه ملی اطلاعات مانند پیام‌رسان‌ها و موتور جست‌وجو فراهم خواهد کرد.وزیر ارتباطات بیان کرد: ایجاد زیرساخت‌های لازم و تسهیل‌گری برای جوانان در راستای رقم زدن قدرت و قوت ایران در فضای مجازی است که در یک لایه سخت‌افزاری و یک لایه نرم‌افزار و نیروی انسانی هوشمند می‌تواند این فضا را رقم بزند.او ابراز امیدواری کرد دستگاه‌هایی که در این حوزه در فضای مجازی بنا بر وظایف‌شان تصدی و یا انحصارهایی دارند، بازنگری‌هایی در ماموریت‌های خود انجام دهند تا کمک به رشد و نمو شرکت‌هایی که هم نوآوری دارند و هم زیرساخت‌ها برای آنها ایجاد شده، فراهم شود.

وزیر ارتباطات بر توسعه بازار برای شرکت‌های فعال در این حوزه تاکید کرد و گفت: از این رو قدم بعدی ایجاد بازار است و طبیعتا با رفع انحصار و رقابت شرایطی برای آنها فراهم می‌شود تا بتوانند رشد و نمو بزرگی داشته باشند و یک قوت برای ایران در فضای مجازی رقم بزنند.

■ **۹۵ درصد به اینترنت نسل ۴ دسترسی دارند**

آذری‌جهرمی در رابطه با چالش‌های ایجادشده در پوشش ارتباطات در زمان تعطیلی مدارس و ارائه آموزش‌های مجازی گفت: امروز ۹۵درصد مردم کشور در شهرها و روستاها به خدمات باکیفیت G ۴ دسترسی دارند و اگر ما یک مقدار ضریب کیفیت را کاهش دهیم، این آمار به ۹۸ درصد می‌رسد.

او با تاکید بر اینکه ۱۰۰ درصد شهرهای کشور و ۸۹ درصد در روستاها به لحاظ جمعیتی تحت پوشش G ۴ قرار دارند، اظهار کرد: باید در این زمینه در کشور تسهیل‌گری شود و البته در برنامه ششم توسعه اعلام شده ۹۰ درصد روستاهای بالای ۲۰ خانوار پوشش اینترنتی داشته باشند اما برنامه‌ها فراتر از این میزان است.

وزیر ارتباطات ادامه داد: برنامه داریم تا پایان سال تمام روستاها را به شبکه ملی اطلاعات متصل کنیم.به گفته او، ۱۵۰۰ روستا دو هفته پیش به اینترنت متصل شدند و هفته آینده با سرمایه‌گذاری یکی از اپراتورهای تلفن همراه و دولت هزار روستا به اینترنت متصل می‌شوند.

■ **اینترنت مخصوص کودکان**

او بخش دیگر از چالش‌های آموزش مجازی را عدم دسترسی دانش‌آموزان به ابزارها و کامپیوتر دانست و گفت: فضای مجازی را نباید بی‌ضابطه در اختیار بچه‌ها قرار داد و ما در این وزارتخانه در این زمینه سرمایه‌گذاری کردیم و از ابتدای دولت اینترنت مخصوص و سیستم کودکان را در نظر گرفتیم و امروز هم محصولاتی در این زمینه عرضه شده که از آن جمله می‌توان به تبلت‌های مخصوص کودکان اشاره کرد.

آذری‌جهرمی با بیان اینکه اشکالات شبکه شاد مشخص شده که نمی‌توان کتمان کرد، گفت: باید به وزارت آموزش‌وپرورش فرصت داد تا گامی که برداشته، مشکلاتش را برطرف کند و رسانه‌ها نیز باید انتقادات را منتشر کنند تا در فرآیند اصلاح لحاظ شود.

او با اشاره به درخواست وزیر آموزش‌وپرورش در هیات دولت در زمینه کمیته مشترک میان این وزارتخانه، دبیرخانه شورای‌عالی فضای مجازی و وزارت ارتباطات، ادامه داد: با همکاری این کمیته شرایط را برای اول مهر فراهم می‌کنیم. در این زمینه باید جلسات هفتگی برگزار کنیم تا به نتیجه برسیم.

■ **۱۱ هزار میلیارد تومان فروش پارک‌های فناوری**

سورنا ستاری، معاون علمی و فناوری رییس‌جمهور در حاشیه امضای تفاهمنامه ایجاد پارک اقتصاد دیجیتال و افتتاح این فضای اشتراکی در پارک فناوری پردیس گفت: وزارت ارتباطات در سه سال گذشته در حوزه اقتصاد دیجیتال با معاونت علمی و فناوری همکاری‌هایی داشته است. وزارت ارتباطات در حوزه‌های کمک به شرکت‌های استارت‌آپی همیشه همراه بوده و این وزارتخانه یکی از پایه‌های اصلی حرکت در حوزه اقتصاد دیجیتال است.

او افزود: عملیات راه‌اندازی مجموعه‌ای که در کنار پارک پردیس در مساحت ۳۰ هکتار در قالب اقتصاد دیجیتال شکل می‌گیرد به زودی اجرایی می‌شود.ستاری با اشاره به میزان فروش شرکت‌های پارک پردیس در سال گذشته گفت: در سال ۹۸، ۱۱ هزار میلیارد تومان فروش شرکت‌های این پارک بوده است.او بیان کرد: ما برنامه هزار هکتاری پارک پردیس را در دستور کار داریم. در واقع اینجا یک شهر فناوری در آینده است که هر روز استارت‌آپ‌های جدیدی فعالیت خود را در آن شروع می‌کنند.

ستاری با بیان اینکه همکاری هیات دولت و وزرا باعث شده که پارک‌های فناوری در سراسر کشور ایجاد شود، گفت: امیدوارم این تفاهم باعث شود رشد شرکت‌های ای تی وای سی تی قابل توجه شود.

خبر

از سوی جهانگیری

آیین‌نامه اختصاص اعتبار حمایت از سرمایه‌گذاری توسعه فناوری اطلاعات ابلاغ شد

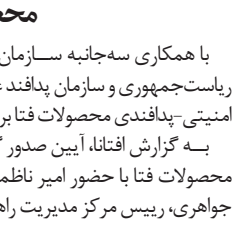

معاون اول رییس جمهوری، آیین‌نامه اجرایی بند نحوه اختصاص اعتبار برای حمایت از سرمایه‌گذاری جهت توسعه کاربرد فناوری اطلاعات و ارتباطات را ابلاغ کرد.

به گزارش ایرنا به نقل از پایگاه اطلاع‌رسانی دفتر هیات دولت، اسحاق جهانگیری روز یکشنبه آیین‌نامه اجرایی بند (ب) تبصره (۱۸) قانون بودجه سال ۱۳۹۹ کل کشور، موضوع نحوه اختصاص اعتبار برای حمایت از سرمایه‌گذاری جهت توسعه کاربرد فناوری اطلاعات و ارتباطات را ابلاغ کرد.

با تصویب هیات وزیران در جلسه یازدهم خرداد ۱۳۹۹، اعتبارات موضوع این آیین‌نامه به منظور حمایت از سرمایه‌گذاری در توسعه و ارتقای کاربرد فناوری اطلاعات و ارتباطات کشور، توسعه و ارتقای سطح فناوری و کیفیت تولیدات سخت‌افزاری و نرم‌افزاری، صدور کالاها و خدمات فنی و مهندسی، کمک به حضور شرکت‌های فعال در حوزه‌های فوق در نمایشگاه‌های داخلی و خارجی، ایجاد کارور (اپراتور)های ارائه‌کننده خدمات الکترونیکی در کلیه زیربخش‌ها، حمایت از طرح (پروژه)های تحقیقاتی منتهی به تولید نمونه صنعتی یا تولیدات آزمایشگاهی، آموزشی، توسعه‌ای اشتغال‌آفرین و کمک به سرمایه‌گذاری خطرپذیر در قلمرو ارتباطات و فناوری اطلاعات به صورت تسهیلات و یارانه سود اختصاص می‌یابد.

اعطای گواهی مشترک ارزیابی امنیتی-پدافندی محصولات فتا

با همکاری سه‌جانبه سازمان فناوری اطلاعات ایران، مرکز راهبردی افتا ریاست‌جمهوری و سازمان پدافند غیرعامل آیین صدور گواهی مشترک ارزیابی امنیتی-پدافندی محصولات فتا برگزار شد.

به گزارش افتانا، آیین صدور گواهی مشترک ارزیابی امنیتی- پدافندی محصولات فتا با حضور امیر ناظمی، رییس سازمان فناوری اطلاعات، رضا جواهری، رییس مرکز مدیریت راهبردی افتا، سردار باقری، معاون فاوا سازمان پدافند غیرعامل در سازمان فناوری اطلاعات برگزار و گواهی‌نامه‌های ارزیابی امنیتی -پدافندی به هشت شرکت حوزه فناوری اعطا شد.

ناظمی، معاون وزیر ارتباطات و فناوری اطلاعات، امنیت را جزو لاینفک هر زیرساختی دانست و گفت: مداخله دولت در مجوزهای حوزه امنیت از ضرورت‌های این بخش است اما نوع مداخله به‌گونه‌ای باشد که موجب تسهیل و تسریع در فعالیت‌های کسب‌وکارها شود.

رییس سازمان فناوری اطلاعات ایران با اشاره به ضرورت مداخله دولت در صدور مجوزهای حوزه امنیت گفت: عدم دخالت دولت و حاکمیت در مجوزهای امنیتی، حریم خصوصی و حقوق شهروندی را به مخاطره می‌اندازد اما تعیین میزان مداخله بسیار مهم و تأثیرگذار است.

وی در راستای صدور گواهی امنیت به پنج استراتژی اشاره کرد و گفت: استراتژی سطح صفر بدین معناست که یک کسب‌وکار زمانی که فعالیت خود را آغاز می‌کند نیاز به اخذ گواهی‌نامه‌های متعدد ندارد اما زمانی که فعالیت کسب‌وکار و تعداد مخاطبان آن افزایش پیدا کرد، نیازمند اخذ گواهی‌نامه‌های امنیتی لازم بر اساس سطح فعالیت خود است.

ناظمی در ادامه استراتژی استقلال حداکثری از دولت را دومین راهبرد در این حوزه برشمرد و افزود: به هر میزان مداخله دولت در امور صدور گواهی‌نامه کاهش یابد به همان میزان شفافیت و سلامت اداری افزایش می‌یابد.

رییس سازمان فناوری اطلاعات ایران یکپارچگی نهادی و یا هماهنگی نهادی را سومین استراتژی پیش رو عنوان کرد و گفت: تقسیم‌کار ناکارآمد در نظام حکمرانی دولت موجب موازی کاری و کاهش بهره‌وری و افزایش هزینه‌ها می‌شود و امروزه در حوزه امنیت با مشکلاتی مواجه هستیم که نشانگر عدم وجود یکپارچگی نهادی در بدنه دولت است.

معاون وزیر ارتباطات تنوع در گواهی‌نامه‌ها برحسب نیازمندی و کارکرد شرکت‌ها و همچنین راهبرد کاهش هزینه‌های زمانی و مالی را از دیگر استراتژی‌های صدور گواهی‌نامه امنیت عنوان کرد و افزود: عدم رعایت این نکات موجب کاهش چابکی و بهره‌وری مناسب کسب‌وکارها می‌شود.

او در ادامه افزود: با هماهنگی‌های صندوق نوآوری و شکوفایی مقرر شده‌است که هزینه‌های صدور گواهی‌نامه‌های امنیتی شرکت‌های دانش‌بنیان در قالب بسته‌های حمایتی و تشویقی به آنان اعطا شود و صندوق، بخش عمده‌ای از این هزینه‌ها را تقبل کرده‌است.

قابلیت ترجمه به مایکروسافت تیمز اضافه می‌شود



مایکروسافت روی قابلیت جدیدی در سرویس مایکروسافت تیمز کار می‌کند تا به کاربران امکان ترجمه همزمان مکالمات خود را در این پلتفرم بدهد.

به گزارش ایسنا، مایکروسافت تیمز (Microsoft Teams) که از زمان شیوع گسترده و پاندمی ویروس کرونا تبدیل به یکی از ابزارهای اصلی و مهم برقراری ارتباط تصویری و برگزاری جلسات ویدئوکنفرانس شده است و میان کاربرانی که عموما کارمندان و مدیران فعال در شرکتهای مختلف در سراسر جهان بودند و به علت بحران همه گیری بیماری کووید۱۹ مجبور بودند کار و فعالیت‌های شغلی خود را به صورت دورکاری و از طریق اینترنت انجام دهند، محبوبیت زیادی کسب کرده است.

حالا به تازگی مایکروسافت به عنوان شرکت توسعه دهنده این نرم‌افزار اعلام کرده است که با توجه به اقبال عمومی و درخواست مکرر کاربران، در حال کار کردن روی توسعه و ارائه قابلیت جدید ترجمه همزمان مکالمات کاربران در گروه‌های ایجاد شده در مایکروسافت تیمز است که به کاربران اجازه می‌دهد تا تنها با یک کلیک، پیام دریافتی یا ارسال شده خود را ترجمه کنند و بدین ترتیب با سهولت بیشتری به ارتباط با مخاطبان خود که ممکن است به زبان دیگری صحبت کنند، بپردازند.

بر اساس گزارش وب‌سایت mspoweruser، هنوز معلوم نیست که این قابلیت در چه تاریخی در اختیار عموم کاربران قرار داده خواهد شد اما بسیاری از کارشناسان بر این باورند که نسخه به‌روزرسانی شده مایکروسافت تیمز در اندروید وای او اس که از این قابلیت نیز برخوردار است، در ماه آینده میلادی عرضه و ارائه خواهد شد.

در حاشیه

کلاهبرداری با نام آذری‌جهرمی



«جهان‌صنعت»- این روزها کلاهبرداری‌های تلفنی رو به افزایش است و با رونق قرعه‌کشی‌های ایران‌خودرو و سایپا استفاده از قرعه‌کشی برای کلاهبرداری بیشتر هم شده است.

اما چه کسی این قرعه‌کشی‌ها را تضمین می‌کند؟ نام آذری‌جهرمی. پیش از این نیز «جهان صنعت» در گزارشی به کلاهبرداری‌های تلفنی با این مضمون که شما برنده قرعه‌کشی صداوسیما شده‌اید پرداخته بود.

محمدجواد آذری‌جهرمی، وزیر ارتباطات و فناوری اطلاعات در صفحه شبکه اجتماعی اینستاگرام نوشت: امروز سه تماس داشتم، همه قربانی کلاهبرداری تلفنی. پنج میلیون تومان از آنها دزدی شده بود.

دزدها خود را مجری رادیو جا زده و گفته‌اند با حضور وزیر جوان قرعه‌کشی شده و جایزه‌ای برده‌اید.

شماره کارت بانکی گرفته و حسابشان را خالی کرده‌اند. لطفا دیگران را هم آگاه کنید تا کلاه سرشان نرود.

موضوعی که وزیر ارتباطات به آن اشاره کرده، استفاده از مهندسی اجتماعی برای کلاهبرداری است. مهندسی اجتماعی یا social engineering، سوءاستفاده زیرکانه از تمایل طبیعی انسان به اعتماد کردن است که به کمک مجموعه‌ای از تکنیک‌ها، فرد را به فاش کردن اطلاعات یا انجام کارهایی خاص متقاعد می‌کند.

در سیستم مهندسی اجتماعی، مهاجم به‌جای استفاده از روش‌های معمول و مستقیم نفوذ جمع‌آوری اطلاعات و عبور از دیواره آتش برای دسترسی به سیستم‌های سازمان و پایگاه داده‌های آن، از مسیر انسان‌هایی که به این اطلاعات دسترسی دارند و با استفاده از تکنیک‌های فریفتن، به جمع‌آوری اطلاعات در راستای دستیابی به خواسته‌های خود اقدام می‌کند. برای دفاع در مقابل حملات مهندسی اجتماعی، به شناسایی محرک‌های روانشناسی متقاعدسازی و سپس تکنیک‌های مورد استفاده در حملات نیاز است.

در اکثر حملات مهندسی اجتماعی پیشنهاداتی به شما ارائه می‌شود که در نگاه اول بسیار پرسود و جذاب به نظر می‌آیند، اما باید بر وسوسه پاسخ‌گویی به این دسته از پیشنهادات غلبه کرد، زیرا برخی از آنها طعمه‌هایی برای حملات مهندسی اجتماعی هستند.

بسیاری از حملات مهندسی اجتماعی نیازی به اطلاعات فنی تخصصی ندارند و لازم نیست یک متخصص رایانه و یک هکر حرفه‌ای به شما حمله کند، بلکه هر یک از افراد جامعه می‌توانند نقش یک مهاجم را ایفا کنند، بنابراین باید همیشه نسبت به محیط اطراف آگاه بود.

مهم‌ترین منبع اطلاعاتی مهاجمان در حملات مهندسی اجتماعی مطالبی است که در مورد افراد در منابعی نظیر اینترنت قرار دارد و به سادگی قابل دسترس است. به ویژه اطلاعاتی که خود فرد در شبکه‌های اجتماعی منتشر می‌کند. در صورتی که افراد با مطالب شخصی خود آگاهانه رفتار کرده و آنها را در معرض دید عموم قرار ندهند، امکان استفاده از این اطلاعات در حملات مهندسی اجتماعی نیز کاهش خواهد یافت.

نکته مهمی که برای مقابله با حملات مهندسی اجتماعی باید به آن توجه داشت، شناخت اطلاعات ارزشمند و داشته‌های فردی و سازمانی است. در صورتی که هر فرد بداند کدام یک از اطلاعات وی می‌تواند چه ارزشی برای مهاجمان داشته باشد، در زمان ارائه این اطلاعات به دیگران با احتیاط بیشتری عمل کرده و در نتیجه احتمال موفقیت حملات مهندسی اجتماعی کاهش می‌یابد.

ساده‌ترین و کارآمدترین راهکار برای مقابله با حملات مهندسی اجتماعی، آموزش افراد و افزایش آگاهی آنهاست. در صورتی که تک‌تک افراد نسبت به محیط خود آگاهی داشته باشند، در لحظات حساس به درستی و بر اساس اصول تصمیم‌گیری کنند و فریب وسوسه‌های مهاجمان را نخورند، دیگر هیچ حمله مهندسی اجتماعی موفقی رخ نمی‌دهد.

نگاه

خط پایانی سوءاستفاده از خدمات ارزش‌افزوده

معاون امور پستی، ارتباطی و فناوری اطلاعات رگولاتوری اعلام کرد اپراتورهای تلفن همراه از امروز ملزم هستند الحاقیه مصوبه کمیسیون تنظیم مقررات ارتباطات درباره ضوابط ارائه و استفاده از خدمات ارزش‌افزوده را اجرا کنند.

به گزارش ایسنا، خدمات ارزش‌افزوده (Value Added Services) که به اختصار VAS نامیده می‌شوند، شامل مواردی غیر از خدمات استاندارد اپراتورها همچون تماس صوتی و پیامک معمول است. مهم‌ترین موضوعات خدمات ارزش‌افزوده تلفن همراه شامل مسابقات و رای‌گیری، تبلیغات موبایلی، پرداخت موبایلی، تلویزیون آنلاین، پخش یا دانلود موسیقی، زنگ انتظار تماس، بازی آنلاین، خدمات ورزشی و اطلاع‌رسانی این قبیل سرویس‌ها می‌شود.

اگرچه استفاده از این خدمات ارزش‌افزوده باید اختیاری و توسط کاربر انتخاب شود، اما ارائه این خدمات برای برخی از شرکت‌های ارزش افزوده، به روشی برای کلاهبرداری از کاربران تبدیل شد و به دلیل هزینه نسبتا بالایی که این خدمات در مقایسه با تماس و پیامک دارند، در دو سال گذشته به شکل حل‌نشدنی به بالا رفتن قبض‌های گوشی و تمام شدن شارژ پولی کاربران تبدیل شده بود. به همین دلیل محمدجواد آذری‌جهرمی- وزیر ارتباطات و فناوری اطلاعات- اعلام کرد اگر خدمات واقعی ارزش‌افزوده که در حمایت از کسب‌وکارها صورت می‌گیرد از کلاهبرداری‌ها جدا نشود، کل سرویس‌های ارزش‌افزوده برای همیشه تعطیل خواهد شد.

در نهایت ضوابط استفاده از خدمات ارزش‌افزوده در کمیسیون تنظیم مقررات ارتباطات تصویب شد که به موجب آن مقرر شد دارنده پروانه ارائه خدمات ارتباطی پس از دریافت درخواست خدمات ارزش‌افزوده از سوی مشترک، شرح خدمات، هزینه و زمان استفاده از آن را به مشترک اطلاع دهد و همچنین برای مشترک به‌صورت جداگانه صورتحساب صادر کند. حسین فلاح‌جوشقانی - رییس سازمان تنظیم مقررات و ارتباطات رادیویی - نیز اعلام کرد مصوبه ۳۰۰ کمیسیون تنظیم مقررات ارتباطات موسوم به پایان وس، از دوشنبه لازم‌الاجراست.

طبق مصوبه ۳۰۰ کمیسیون تنظیم مقررات ارتباطات، هرگونه جمع‌آوری مبالغ بابت خدمات ارزش‌افزوده برای مشترکان تلفن ثابت و همراه پس‌پرداخت (دائمی) و پیش‌پرداخت (اعتباری) صرفا باید از محل اعتبار خدمات ارزش‌افزوده انجام شود. همچنین دارنده پروانه موظف است پس از دریافت درخواست خدمات ارزش‌افزوده مشترک، نسبت به فعال‌سازی خدمت ارزش‌افزوده درخواستی اقدام کند.

مصوبه پایان وس با هدف حمایت از حقوق مصرف‌کننده در این راستا مجید حقی - معاون امور پستی، ارتباطی و فناوری اطلاعات رگولاتوری- اعلام کرد: اپراتورهای تلفن همراه از امروز ملزم هستند الحاقیه مصوبه کمیسیون تنظیم مقررات ارتباطات درباره ضوابط ارائه و استفاده از خدمات ارزش‌افزوده (VAS) را اجرا کنندوی با بیان اینکه این مصوبه در آخرین جلسه کمیسیون تنظیم مقررات ارتباطات در سال ۹۸ تصویب شده، گفت: با توجه به وجود برخی چالش‌ها در ارائه خدمات ارزش‌افزوده، این موضوع با هدف حمایت از حقوق مصرف‌کننده تصویب شده است. با اجرای این مصوبه از سوی اپراتورهای تلفن همراه، سوءاستفاده و کلاهبرداری از طریق خدمات ارزش‌افزوده پایان یافته و خدمات ارزش‌افزوده به‌طور شفاف و قابل نظارت در اختیار مشترکان قرار می‌گیرد.

حقی درباره شرایط و هزینه‌های عضویت، روش‌های استعلام وضعیت عضویت و یا لغو آن افزود: در این مصوبه موضوع اعتبار خدمات ارزش‌افزوده پیش‌بینی شده است که براساس آن مشترک می‌تواند بسته خدمات ارزش‌افزوده را با قیمت مشخصی خریداری کند و اپراتورها نیز صرفا به مشترک اجازه می‌دهند خدمات ارزش‌افزوده را تا سقف اعتبار تعیین شده فعال کند.

معاون پستی، ارتباطی و فناوری اطلاعات رگولاتوری تصریح کرد: هرگونه مبلغی که بابت خدمات ارزش‌افزوده از مشترکان تلفن ثابت و یا تلفن همراه دائمی یا اعتباری کسر می‌شود باید از محل اعتبار تعیین شده باشد. دارندگان پروانه هم موظف هستند پس از دریافت درخواست خدمات ارزش‌افزوده از سوی مشترک، شرح خدمات، هزینه و زمان استفاده از آن را به مشترک اطلاع داده و حداکثر تا سقف اعتبار خدمات ارزش‌افزوده مشترک، خدمت درخواستی را برای وی فعال کنند.

حقی با بیان اینکه هرگونه تمدید یا فعال‌سازی مجدد اعتبار خدمات ارزش‌افزوده باید پس از درخواست مجدد از سوی مشترک انجام شود، افزود: دارنده پروانه موظف است پس از پایان اعتبار خدمات ارزش‌افزوده پیامکی مبنی بر پایان اعتبار این خدمات برای مشترک ارسال و برای مشترکین تلفن ثابت و همراه دائمی به صورت جداگانه صورتحساب صادر کند.

ذره‌بین

رییس اتحادیه نمایشگاه‌داران خودروی تهران خبر داد

کاهش ۳۵ درصدی قیمت خودرو در بازار آزاد

ایرنا- رییس اتحادیه نمایشگاه‌داران و فروشندگان خودروی تهران با اشاره به اقدامات نظارتی انجام شده برای کنترل بازار آزاد خودرو و طرح‌های جدید وزارت صنعت، معدن و تجارت برای عرضه خودرو از سوی شرکت خودروسازی، از کاهش ۳۵ درصدی قیمت خودرو در بازار آزاد از ابتدای اردیبهشت ماه امسال تاکنون خبر داد.

سعید موتمنی افزود: هم اکنون در بازار آزاد قیمت‌های خودرو به قیمت اول اردیبهشت ماه بازگشته که این اتفاق با اعلام برنامه‌های وزارت صنعت، معدن و تجارت در نحوه عرضه خودرو، اعلام قیمت‌های جدید و اجرای طرح‌های نظارتی و کنترل بازار رخ داده است. وی تاکید کرد: هر نوع وقفه در روند عرضه، تعادل بازار خودرو را به هم می‌ریزد؛ بر این اساس در کنار برنامه‌ریزی دقیق برای عرضه خودرو باید نظارت نیز به صورت همزمان روی فعالیت شرکت‌های خودروسازی و بازار آزاد انجام شود.رییس اتحادیه نمایشگاه‌داران و فروشندگان خودرو تهران خاطرنشان کرد: با تدابیر اتخاذ شده و روند نزولی قیمت‌ها در بازار آزاد خودرو، محتکران این بازار را ترک کرده‌اند. موتمنی گفت: با تداوم عرضه، فاصله قیمت خودرو از درب کارخانه تا بازار آزاد کاهش محسوسی می‌یابد و تجربه سال گذشته در کاهش فاصله قیمت‌ها از اردیبهشت ماه تا شهریور ماه نشان می‌دهد که در صورت وجود عرضه مناسب و نظارت، جلوی سوداگری در بازار خودرو گرفته می‌شود.

ضرورت اخذ مجوز استاندارد برای تجهیز شهربازی‌ها

تسنیم- مدیرکل استاندارد تهران با اشاره به آغاز فعالیت مجموعه‌های تفریحی گفت: تجهیزات بازی مشمول استاندارد اجباری‌اند و کلیه بهره‌برداران موظف به اخذ مجوز استاندارد، پیش از بهره‌برداری از تجهیزات خود هستند.

محمودرضا طاهری، مدیرکل استاندارد تهران افزود: متاسفانه، برخی مجموعه‌های تفریحی که در گذشته برای تجهیزات خود مجوز استاندارد گرفته‌اند، در تمدید مجوز بهره‌برداری از تجهیزات کوتاهی می‌کنند و ادامه داد: با توجه به شروع فعالیت اماکن تفریحی به خصوص در مجموعه‌های روباز، ضمن لزوم اخذ یا تمدید مجوزهای بهره‌برداری، لازم است کلیه تجهیزات قبل از بهره‌برداری توسط ناظرین فنی هر مجموعه مورد بازدیدهای روزانه، هفتگی و ماهانه قرار گیرد تا از صحت عملکرد تجهیز اطمینان حاصل کنند. مدیرکل استاندارد تهران با اشاره به پلمب ۴۲ شهربازی در استان در سال گذشته، گفت: برای ۳۱۱۶ تجهیز، مجوز استاندارد صادر شد.

کشف بیش از چهار هزار خودرو به ظن احتکار در استان تهران

ایرنا- سرپرست معاونت بازرسی سازمان صنعت، معدن و تجارت استان تهران گفت: اردیبهشت ماه امسال چهار هزار و ۶۸۳ دستگاه خودرو به ظن احتکار در ۱۷ پارکینگ استان کشف شد.

تیمور پورحیدری با بیان اینکه شرکت‌های خودروساز ادعا می‌کنند خودروهای کشف شده در پارکینگ‌های شرکت آنها به دلیل نیاز به قطعه احتکار شده است، افزود: پس از بررسی کارشناسی، مدارک خودرو و پلاک آن، در صورت قطعی بودن تخلف و احتکار خودرو پرونده‌های ایجاد شده به سازمان تعزیرات حکومتی استان تهران، برای برخورد قانونی و اعمال جریمه ارسال می‌شود.وی اظهار داشت: در ماه گذشته هشت هزار و ۳۷۲ بازرسی از پارکینگ‌های عمومی و شرکت‌های خودروساز انجام و پنج هزار و ۱۶۲ پرونده تخلف به ارزش بیش از ۱۷ میلیارد و ۶۵۰ میلیارد تومان تشکیل شد. معاونت بازرسی سازمان صنعت استان تهران دامه داد: در حوزه کشف کالاهای قاچاق نیز در اردیبهشت ماه امسال پنج هزار و ۵۵۵ بازرسی انجام و ۳۸ پرونده به ارزش بیش از چهار میلیارد و ۴۹۰ میلیون تومان تشکیل شد.

پورحیدری در خصوص آمار گشت‌های مشترک با تعزیرات حکومتی و پلیس امنیت اقتصادی نیز خاطرنشان کرد: در ماه گذشته نیز دو هزار و ۷۶۳ بازرسی مشترک انجام و ۸۷۹ پرونده به ارزش بیش از یک میلیارد و ۷۸۳ میلیون تومان تشکیل شد.

نماینده مردم تهران عنوان کرد

پیش‌فروش خودرو، طرحی برای سرگرم کردن مردم

خانه ملت- نماینده مردم تهران در مجلس یازدهم معتقد است طرح‌های فروش فوری خودروسازان طرحی برای سرگرم کردن مردم بوده و غیراصولی و غیرعلمی‌است.

عزت اله اکبری تالارپشتی، نماینده مردم تهران، ری، شمیرانات، اسلامشهر و پردیس در مجلس یازدهم درباره وضعیت صنعت خودروسازی، گفت: مشکلات مربوط به این حوزه لوث شده است زیرا ساختار و مدیریت در شرکت‌های خودروسازی با کاستی و نقصان بسیاری روبه رو است.

نماینده مردم تهران، ری، شمیرانات، اسلامشهر و پردیس در مجلس یازدهم با بیان اینکه خودروسازی‌ها به حیاط خلوت دولت تبدیل شده‌اند، افزود: اگرچه دولت در ایران‌خودرو ۱۴ و سایپا ۱۷ درصد سهام دارد، اما ۱۰۰ درصد مدیریت این شرکت در اختیار دولت بوده و در تمامی انتصابات دخالت می‌کند.

وی با بیان اینکه خودروسازان براساس اصول بنگاه داری اداره نمی‌شوند، اظهار کرد: از آنجایی که خودروسازان در برابر هیچ نهادی پاسخگو نیستند، بدون حساب و کتاب و به صورت گعده‌ای مدیر تعیین می‌کنند.

این نماینده مردم در مجلس یازدهم پیش‌فروش خودرو را طرحی برای سرگرم کردن مردم برشمرد و اضافه کرد: این طرح‌ها غیرعلمی و غیراصولی است، زیرا شرکت‌های خودروسازی در تمام دنیا، به دنبال مشتری برای فروش محصولات خود هستند، اما در ایران برای فروش ۲۵ هزار دستگاه خودروی بی کیفیت، حدود هفت میلیون متقاضی ثبت‌نام کردندوی تصریح کرد: مادامی که نظام جامع تولید، توزیع، مالیات، تعرفه، بیمه، صادرات و واردات راه‌اندازی نشود، نمی‌توان به بهبود وضعیت خودروسازی امید بست زیرا الزامات هر بخش مشخص نمی‌شود.

فروش امتیاز خودرو ممنوع است

«جهان‌صنعت»- واگذاری تحت هر عنوان از جمله فروش حواله یا فروش امتیاز فروش فوق‌العاده خودروسازان، در قالب قرعه‌کشی ویژه ایام عید سعید فطر، ممنوع است.

دو شرکت خودروساز در پی قرعه‌کشی اخیر در فروش فوق‌العاده اطلاعیه‌ای را صادر کردند. در این اطلاعیه آمده است: به دنبال انجام قرعه‌کشی فروش فوق‌العاده ۲۵ هزار دستگاه خودرو از سوی گروه صنعتی ایران‌خودرو در تاریخ ۱۷ خرداد ۹۹ و گروه خودروسازی سایپا در ۱۸ خرداد ۹۹، ضمن هشدار به خریداران امتیاز این خودروها به‌استحضار می‌رساند:

۱- بر اساس مصوبات کمیته خودرو که با حضور دستگاه‌های نظارتی از جمله «دادستانی کل کشور» و «سازمان بازرسی کل کشور» به دو خودروساز ابلاغ شده است، به هیچ عنوان امکان صلح یا فروش خودرو به صورت وکالتی تا یک‌سال وجود ندارد.

۲- سند خودروی واگذار شده به مدت یک‌سال در رهن شرکت خودروساز باقی خواهد ماند، بنابراین امکان فروش تا پایان دوران ترهین وجود ندارد.

۳- پلاک واگذار شده از سوی پلیس راهور به فرد مشمول، به هیچ عنوان قابل انتقال به غیر نیست و مسوولیت هرگونه کشف تخلفات برعهده دارنده پلاک انتظامی می‌باشد.

۴- خودروی واگذار شده صرفا با تطبیق مدارک هویتی به فرد ثبت‌نام‌کننده دارای مشخصات ثبت شده، تحویل داده خواهد شد.

شایان ذکر است، لوح فشرده مرتبط با اسامی افراد منتخب در این دوره از قرعه‌کشی فروش فوق‌العاده، از سوی خودروسازان به دستگاه‌های نظارتی تحویل شده و امکان هیچ‌گونه دخل و تصرف در آن وجود ندارد.



پیامدهای هدف‌گذاری احداث ۲۷ شهرک صنعتی جدید بررسی شد

صنعت گرفتار بازی‌های سیاسی

گروه صنعت- در حالی مدیرعامل سازمان صنایع کوچک و شهرک‌های صنعتی خبر از احداث ۲۷ شهرک صنعتی جدید در کشور می‌دهد که تعداد زیادی از واحدهای موجود در شهرک‌های صنعتی فعلی به دلایل مختلفی از جمله شرایط نامطلوب اقتصادی کشور تعطیل بوده و بسیاری از فعالان شهرک‌های صنعتی از عدم تکمیل زیرساخت شهرک‌های فعلی گلایه دارند و معتقدند زیرساخت‌های موجود کفاف فعال‌سازی نیاز تمام واحدهای فعلی مستقر و واگذار شده به صنایع را نمی‌دهد و اگر در حال حاضر واحدهای تعطیل شهرک‌ها بازگشایی شوند در تامین مواردی همچون آب، برق، گاز و... به مشکل برمی‌خورند. در چنین شرایطی تمرکز بر تکمیل زیرساخت‌های شهرک‌های موجود از اهمیت بیشتری برخوردار است اما دلایل مختلفی همچون دستاوردسازی‌های سیاسی باعث علاقه‌مندی مسوولان به احداث شهرک صنعتی دولتی و کسب منافع مالی باعث تمایل عده‌ای برای کسب مجوز احداث شهرک‌های صنعتی خصوصی می‌شود. البته در این میان برخی کارشناسان معتقدند هدف اصلی از احداث این واحدهای جدید تامین سرمایه برای تکمیل زیرساخت‌های شهرک‌های فعلی است. در واقع عدم هزینه درآمدهای حاصل از فروش زمین شهرک‌ها به ایجاد و تکمیل زیرساخت‌ها مهم‌ترین چالش پیش‌روی واحدهای مستقر را شامل می‌شود. بنابراین سازمان شهرک‌های صنعتی با فروش زمین جدید به دنبال کسب درآمد برای تکمیل زیرساخت شهرک‌های قدیمی است و شاید چاره‌ای جز اخذ این راه‌حل نیز پیش‌رو نداشته باشد، هرچند که چنین تصمیمی اگرچه در کوتاه‌مدت مشکل شهرک‌های صنعتی فعلی را برطرف می‌کند اما در سال‌های آتی و با راه‌اندازی شهرک‌های جدید باری مضاعف بر دوش کشور خواهد بود.

■ **تعطیلی ۲۰ درصدی واحدهای مستقر در شهرک‌های صنعتی**

تعداد شهرک‌های صنعتی در حال بهره‌برداری کشور به ۸۴۰ مورد می‌رسد که براساس اعلام مدیرعامل شهرک‌های صنعتی زیرساخت حدود ۵۰ درصد این شهرک‌ها تکمیل شده اما در مابقی آنها محدودیت زیرساختی وجود دارد که مطابق منابع مالی کشور، سازمان شهرک‌های صنعتی نسبت به تکمیل زیرساخت این شهرک‌ها اقدام می‌کند.

همچنین تعداد کل واحدهای صنعتی به بهره‌برداری رسیده در شهرک‌ها و نواحی صنعتی سراسر کشور به ۴۴ هزار و ۸۹۲ واحد می‌رسد که از این تعداد، ۳۴ هزار و ۸۱۴ واحد صنعتی (معادل ۷۸ درصد) با اشتغال ۷۳۲ هزار و ۹۳۰ نفر (معادل ۸۱ درصد) فعال و تعداد ۱۰ هزار و ۷۸ واحد صنعتی (معادل ۲۲ درصد) با اشتغال ۱۷۱ هزار و ۴۴۸ نفر (معادل ۱۹ درصد) غیرفعال هستند.

همچنین از ۳۴ هزار و ۸۱۴ واحد صنعتی فعال مستقر در شهرک‌ها و نواحی صنعتی، ۱۴ هزار و ۱۵۶ واحد صنعتی (معادل ۴۰/۵ درصد کل واحدهای فعال) با ظرفیت کمتر از ۵۰ درصد و ۱۱ هزار و ۶۴۳ واحد صنعتی (۳۳/۵ درصد کل واحدهای فعال) با ظرفیت بین ۵۰ تا ۷۰ درصد و ۹ هزار و ۱۵ واحد صنعتی (۲۶ درصد کل واحدهای فعال) با ظرفیت بالای ۷۰ درصد در حال فعالیت هستند.

در میان واحدهای تعطیل شده هفت هزار و ۷۸۸ واحد صنعتی به علت کمبود نقدینگی (۷۷ درصد)، هزار و ۶۰۶ واحد صنعتی به علت فقدان بازار (۱۶ درصد)، ۳۱۸ واحد صنعتی به علت اختلاف شرکاء (۳ درصد)، ۲۴۴ واحد صنعتی به علت تامین مواد اولیه (سه درصد) و ۱۲۲ واحد صنعتی به علت نقصان ماشین‌آلات (یک درصد) تعطیل شده‌اند.

همچنین سازمان صنایع کوچک و شهرک‌های صنعتی برنامه دارد تا در سال جاری ۲۷ شهرک و ناحیه صنعتی جدید در سراسر کشور افتتاح کند و علاوه بر این تعداد شهرک، احداث شهرک صنعتی مرزی با کشور آذربایجان نیز در حال پیگیری است.

■ **راهی برای تامین سرمایه**

محسن ملایی عضو هیات‌مدیره شرکت خدماتی شهرک صنعتی عباس‌آباد در خصوص نیاز احداث ۲۷ شهرک صنعتی جدید در کشور به «جهان‌صنعت» گفت: تامین منابع مالی برای تکمیل زیرساخت‌های ناقص شهرک‌های صنعتی موجود در کشور اصلی‌ترین دلیل احداث این ۲۷ شهرک صنعتی جدید به شمار می‌رود. براساس قانون زمین جزو انفال به شمار می‌رود و سازمان شهرک‌های صنعتی با قیمت پایین زمینی را به منظور احداث شهرک صنعتی از منابع طبیعی دریافت می‌کند و این زمین را با قیمت بالاتری جهت احداث واحد صنعتی به فروش می‌رساند و در عوض مکلف می‌شود زیرساخت‌های مورد نیاز سرمایه‌گذاران را از محل درآمد فروش زمین تامین کند.

وی ادامه داد: اما متاسفانه در بسیاری از شهرک‌های صنعتی مطابق این قانون عمل نشده و در واقع درآمد حاصل از فروش زمین‌ها به تامین زیرساخت شهرک‌های صنعتی نرسیده و در حال حاضر بخش عمده‌ای از شهرک‌های صنعتی کشور با مشکل جدی تامین زیرساخت روبه‌رو هستند.

ملایی افزود: در این شرایط سازمان صنایع کوچک و شهرک‌های صنعتی برای تامین درآمد مورد نیاز برای تکمیل زیرساخت شهرک‌های موجود راهی جز فروش زمین جدید به سرمایه‌گذاران و صرف درآمد حاصل از آن در تکمیل زیرساخت واحدهای فعلی ندارد. راه‌حلی که اگرچه مشکل شهرک‌های فعلی را برطرف می‌کند اما سرمایه‌گذاران جدید را با مشکل روبه‌رو خواهد کرد.

■ **شهرک‌سازی با انگیزه تامین منافع شخصی و سیاسی**

علی صدری عضو هیات‌مدیره خانه صنعت، معدن تجارت استان تهران در خصوص نیاز کشور به احداث شهرک‌های جدید صنعتی به «جهان‌صنعت» گفت: در سال‌های اخیر ظرفیت موجود در شهرک‌های صنعتی خصوصی و دولتی پاسخگوی نیاز متقاضیان و سرمایه‌گذاران بوده اما افزایش تمایل سرمایه‌گذاران برای خرید زمین در شهرک‌های صنعتی و سرعت گرفتن واگذاری‌ها باعث شده در ماه‌های اخیر تا حدی نیاز به شهرک‌های صنعتی جدید در برخی مناطق احساس شود و طبیعتا احداث شهرک صنعتی در چنین مناطقی لازم است.

صدری ادامه داد: اگرچه احداث شهرک صنعتی در مناطق با قدرت جذب سرمایه‌گذار و به صورت سنجیده کار درستی به شمار می‌رود اما متاسفانه در بسیاری موارد روند احداث شهرک صنعتی در کشور از این حالت خارج می‌شود و گاهی افرادی سودجو اقدام به دریافت مجوز برای تاسیس شهرک صنعتی بخش خصوصی می‌کنند اما هدف اصلی از این موضوع کسب سود و تبدیل اراضی منابع طبیعی و کشاورزی به زمین صنعتی و افزایش ارزش‌افزوده روی قیمت زمین تنها با برند شهرک صنعتی بخش خصوصی و تامین منافع شخصی است.

وی افزود: گاهی نیز مسوولان دولتی با دلایل سیاسی و همچنین برای دستاوردسازی در دوران مدیریت خود اقدام به دریافت مجوز تاسیس شهرک صنعتی در یک شهر و استان خاص می‌کنند در حالی که منطقه یادشده نیازی به شهرک صنعتی ندارد و در واقع سرمایه عظیمی با این طرح‌های نسنجیده از میان می‌رود و در نهایت نیز به هدف اصلی اشتغال‌زایی و توسعه صنعتی منجر نمی‌شود.

صدری در ادامه به وجود ظرفیت‌های خالی در شهرک‌های صنعتی موجود در عین کمبود زمین برای سرمایه‌گذاران جدید اشاره کرد و گفت: برخی از افرادی که اقدام به احداث واحد تولیدی در شهرک‌های صنعتی کرده‌اند به دلایل مختلف از جمله مشکلات اقتصادی تعطیل شده‌اند اما از آنجا که مالکیت زمین در اختیار فرد خریدار است نمی‌توان انتظار داشت که زمین یا واحد تولیدی خود را به سرمایه‌گذار جدیدی واگذار کنند.

وی افزود: برخی از واحدهای تعطیل موجود در شهرک‌های صنعتی نیز توسط بانک مصادره شده‌اند که در زمینه این واحدها اگر بانک همکاری کند امکان واگذاری این زمین‌ها به سرمایه‌گذاران جدید وجود دارد.

صدری در ادامه به ساخت شهرک صنعتی در یک منطقه براساس تنها یک مزیت موردی اشاره کرد و گفت: گاه شاهد اظهارنظرهایی همچون پیشنهاد احداث شهرک صنعتی در یک منطقه به‌دلیل وجود یک مزیت همچون معدن هستیم که چنین کاری مشمول حال مثل آوردن گاو برای یک لیوان شیر است. در بسیاری موارد یک معدن نیاز به احداث یک یا در نهایت چند واحد فرآوری در کنار خود دارد و منطقی نیست برای احداث چند کارخانه اقدام به تاسیس شهرک صنعتی با هزینه‌های گزاف زیرساخت همچون مسطح کردن زمین، حفر چاه آب، اختصاص برق، خیابان‌کشی، زه‌کشی، آتش‌نشانی، واحد خدماتی و تصفیه‌خانه، روشنایی و... کرد.

وی افزود: همچنین لازم است مسوولان علاوه بر توجه به احداث واحدهای جدید به تکمیل زیرساخت‌های شهرک‌های صنعتی موجود نیز مبادرت ورزند که البته این موضوع در شرایط فعلی در حال پیگیری است و تکمیل زیرساخت‌های شهرک‌های صنعتی فعلی کشور متوقف نشده است.

داخلی‌سازی

سرپرست وزارت صمت:

صادرات در حال برگشت به مسیر رشد است

«جهان‌صنعت»- سرپرست وزارت صنعت، معدن و تجارت با بیان اینکه پس از شیوع ویروس کرونا، تجارت در تمامی کشورهای دنیا دچار وقفه شده است، گفت: صادرات در حال بازگشت به مسیر رشد است.

حسین مدرس‌خیابانی با بیان اینکه توسعه صادرات و کنترل واردات، یکی از راهبردهای چهارگانه وزارت صنعت، معدن و تجارت است، گفت: در شرایط کنونی با توجه به وضعیت درآمدهای نفتی و قیمت فروش نفت در بازارهای جهانی، اتکای تامین نیازهای ارزی کشور به درآمدهای صادراتی بیشتر شده و موضوع صادرات غیرنفتی، امروز دیگر یک انتخاب و کار تشریفاتی به شمار نمی‌رود بلکه یک اجبار است و باید به سمت رشد و توسعه آن حرکت کرد.

سرپرست وزارت صنعت، معدن و تجارت افزود: تامین نیازهای ارزی کشور از محل درآمدهای حاصل از صادرات غیرنفتی امروز یک ضرورت به شمار می‌رود و جهش تولید که به عنوان شعار سال از سوی مقام معظم رهبری انتخاب شده نیز مسیری جز صادرات ندارد بنابراین در شرایط حاضر صادرات غیرنفتی مورد حمایت همه‌جانبه همه بخش‌های مختلف کشور قرار گرفته است.وی با اشاره به شیوع ویروس کرونا و اثرگذاری آن بر صادرات غیرنفتی کشور گفت: با توجه به بسته بودن مرزها و پروتکل‌های بهداشتی که بازارهای هدف صادراتی پیش‌روی صادرکنندگان ایران قرار دادند، صادرات کشور با کاهش مواجه شده به خصوص اینکه کل تجارت دنیا بر اساس آمارهای رسمی اعلام‌شده از سوی نهادهای بین‌المللی تا ۳۲ درصد کاهش را هم تجربه کرده است.به گفته مدرس‌خیابانی، علاوه بر تاثیر کرونا بر تجارت بین‌المللی کشور، کاهش قیمت فرآورده‌های نفتی و مواد پتروشیمی، بسته بودن مرزها، محدودیت تردد و حمل‌ونقل از عوامل تاثیرگذار دیگر روی تجارت بوده است.وی در پاسخ به این سوال که با توجه به لزوم توسعه صادرات غیرنفتی، آیا می‌توان در ماه‌های آتی روند مثبتی را شاهد بود، گفت: شرایط اکنون رو به بهبود است.

■ **همکاری وزارت صمت و قرارگاه خاتم‌الانبیا در تعمیق داخلی‌سازی**

همچنین در جلسه مشترک حسین مدرس‌خیابانی سرپرست وزارت صنعت با سردار سعید محمد اسلامی فرمانده قرارگاه خاتم‌الانبیا در حوزه‌های مختلف صنعتی و معدنی توافق صورت گرفت.

بر این اساس مقرر شد معاونت امور صنایع وزارت صنعت، معدن و تجارت درباره ۱۰ رشته اولویت‌دار به منظور تعمیق ساخت داخل، کاهش ارزبری و استفاده از فناوری‌های نو، همکاری‌های مشترکی را با قرارگاه خاتم‌الانبیا آغاز کند.

انجام سرمایه‌گذاری‌های مشترک بین قرارگاه و سازمان گسترش و نوسازی صنایع ایران (ایدرو) در حوزه صنایع های‌تک و ارائه تعمیرات ماشین‌آلات راهسازی به هپکو توسط قرارگاه از جمله توافقاتی بود که در این نشست مطرح و مقرر شد در این بخش‌ها نیز همکاری‌های گسترده‌ای بین دو طرف شکل گیرد.

در بخش معدن نیز مقرر شد قرارگاه خاتم‌الانبیا در بخش پهنه‌های اکتشافی و ژئوفیزیک هوایی با معاونت معدنی وزارتخانه، سازمان توسعه و نوسازی معادن و صنایع معدنی ایران (ایمیدرو) و سازمان زمین‌شناسی و اکتشافات معدنی همکاری‌های جدیدی را آغاز کند.

صنایع کوچک

معاون صنایع کوچک سازمان شهرک‌های صنعتی ایران اعلام کرد

تمدید بسته بیمه خاص صنایع کوچک

«جهان‌صنعت»- عضو هیات‌مدیره و معاون صنایع کوچک سازمان صنایع کوچک و شهرک‌های صنعتی ایران از تمدید بسته بیمه خاص صنایع کوچک برای پنجمین سال متوالی خبر داد.

اصغر مصاحب گفت: در سال جهش تولید و به منظور تسهیل و رونق فعالیت‌های اقتصادی، افزایش ضریب امنیت و کاهش ریسک تولید در صنایع کوچک و متوسط، بسته بیمه خاص صنایع کوچک مستقر در شهرک‌ها و نواحی صنعتی کشور با کاهش نرخ حق بیمه نسبت به سنوات گذشته و پوشش حداکثری خطرات SME ها تمدید شد.

وی افزود: این بسته بیمه‌ای ویژه که حاصل تفاهم سازمان صنایع کوچک و شهرک‌های صنعتی ایران و شرکت سهامی بیمه ایران در پنجمین سال متوالی است، حداقل نرخ و حداکثر پوشش خطرات، ریسک کمتر و ضریب امنیت بالاتر در فرآیندهای تولید و توزیع محصولات صنایع کوچک و متوسط و حداقل زمان پرداخت خسارت از طریق استقرار نمایندگان بیمه در سطح شهرک‌ها و نواحی صنعتی کشور در راستای بهبود فضای کسب‌وکار و ایجاد امنیت و آرامش روانی و اقتصادی برای صنایع کوچک و متوسط را دربر می‌گیرد.

عضو هیات‌مدیره و معاون صنایع کوچک سازمان صنایع کوچک و شهرک‌های صنعتی ایران اضافه کرد: در این تفاهمنامه شرکت سهامی بیمه ایران متعهد شده ضمن پوشش تمامی نیازهای بیمه‌ای صنایع کوچک و متوسط، زمینه‌های لازم به منظور ارائه خدمات مشاوره و فروش بسته بیمه‌ای از جمله آموزش، دستورالعمل‌های فنی، مدیریت ریسک و ... را در شعب و نمایندگی‌های خود در سراسر کشور فراهم کند.

مصاحب ترویج فرهنگ بیمه، اطلاع‌رسانی، بازاریابی، ارائه تخفیفات و تشویقات حداکثری در فروش بسته بیمه‌ای خاص صنایع کوچک و متوسط و استقرار نمایندگان ذی‌صلاح بیمه در سطح شهرک‌ها و نواحی صنعتی سراسر کشور را از دیگر تعهدات بیمه‌گر در این تفاهمنامه عنوان کرد.

وی یادآور شد: به منظور پیگیری و اجرایی شدن تعهدات سازمان صنایع کوچک و شهرک‌های صنعتی ایران و شرکت سهامی بیمه ایران در این تفاهمنامه، کمیته اجرایی با برگزاری نشست‌های مشترک در جهت اتخاذ تصمیمات لازم و ارائه راهکارهای عملی اقدام می‌کند.

شایان ذکر است سازمان صنایع کوچک و شهرک‌های صنعتی ایران و شرکت‌های استانی تابعه آن هم‌اینک با دارا بودن ۵۰۰ شهرک و ۳۲۱ ناحیه صنعتی و سه منطقه ویژه اقتصادی در حال بهره‌برداری، ۶۵ شهرک و ناحیه صنعتی تخصصی، شش شهرک فناوری، ۳۸ مرکز خدمات فناوری و کسب‌وکار، دو مجتمع فناوری اطلاعات و خدمات نرم‌افزاری، ۸۳ هزار و ۱۶۸ قرارداد منعقده و بهره‌برداری از ۴۵ هزار و ۶۶۲ واحد صنعتی و سه هزار و ۵۳ واحد کارگاهی، موجبات اشتغال مستقیم ۹۲۱ هزار و ۵۱۱ نفر را در سراسر کشور فراهم کرده است.

خودرو

در بیانیه مشترک سه نهاد نظارتی تاکید شد

تخلیه خودروهای صفر از پارکینگ‌ها

«جهان‌صنعت»- رییس سازمان حمایت مصرف‌کنندگان، رییس پلیس راهور ناجا و رییس سازمان تعزیرات حکومتی طی بیانیه‌ای مشترک بر کنترل بازار خودرو و برخورد با محتکران به منظور آرامش خاطر مصرف‌کنندگان تاکید کردند.

در راستای چگونگی اقدام مشترک و موثر جهت رفع التهاب بازار خودرو و جلوگیری از انباشت و احتکار خودروی صفر کیلومتر و نحوه برخورد با متخلفان، سازمان حمایت مصرف‌کنندگان و تولیدکنندگان به همراه پلیس راهور ناجا و سازمان تعزیرات حکومتی با صدور بیانیه‌ای مشترک ضمن تاکید بر ضرورت حفظ آرامش فضای روانی بازار نسبت به استفاده از تمامی اختیارات و ضوابط و مقررات موضوعه جهت ساماندهی بازار و ناامن‌سازی عرصه فعالیت دلالان و سودجویان تاکید کردند.

در این بیانیه بر نظارت‌های پیشگیرانه و برخوردهای تعزیری و قضایی در قالب همکاری مشترک سه‌جانبه، با بهره‌گیری از ظرفیت سازمان‌های صنعت، معدن و تجارت و ادارات کل تعزیرات حکومتی در سراسر کشور توام با همکاری نزدیک پلیس راهور ناجا با لحاظ سه محور اساسی مدیریت تولید و عرضه، مدیریت تقاضا و نظارت بر خرید و فروش خودرو در بازار اشاره شده و در مصوبات آن آمده است اقداماتی از قبیل اعمال نظارت بر عدم پذیرش انواع خودروی سواری صفر کیلومتر برای نگهداری با هدف سودجویانه و دلالی در سطح کلیه پارکینگ‌ها و مراکز نگهداری خودرو و اطلاع‌رسانی مراتب از طریق نصب پارچه‌نوشته، بنر و... در این اماکن، کنترل و نظارت بر عدم تحویل هر گونه خودروی سواری فاقد پلاک انتظامی از طریق شرکت‌های خودروساز و نمایندگی‌های ذی‌ربط و منوط شدن تحویل خودروی مشتری به الصاق پلاک روی خودرو، پایش مستمر و نظارت بر جابه‌جایی انواع خودروی سواری با همکاری نیروی انتظامی و پلیس راهور با هدف ممانعت از دپوی خودروهای صفر کیلومتر یا بدون پلاک موجود در پارکینگ‌ها در اماکن غیررسمی با اهداف سودجویانه، تشدید بازرسی‌های شناسایی اطلاعات‌محور که طی روزهای آتی به شکل جدی در دستور کار عوامل بازرسی، تعزیرات و پلیس راهور ناجا قرار خواهد داشت.

همچنین در ادامه این بیانیه آمده است: در این راستا ضمن بهره‌گیری از ظرفیت سایر دستگاه‌ها به ویژه مقامات محترم قضایی و نیروی انتظامی با هر گونه اقدام سفته‌بازی و سوداگری حسب مورد به عنوان تخلف احتکار، وفق قوانین تعزیری و قضایی برخورد بازدارنده معمول و عوامل بازرسی سازمان‌های صنعت، معدن و تجارت در همکاری نزدیک با ادارات کل تعزیرات حکومتی و با لحاظ اولویت، ساماندهی وضعیت بازار خودرو و برخورد با تخلفات احرازی را دنبال خواهند کرد.

در بخش دیگری از این بیانیه آمده: متصدیان پارکینگ‌ها و مراکز نگهداری خودرو مکلفند حداکثر ظرف مدت یک هفته ضمن هماهنگی با مالکان خودروها نسبت به تخلیه پارکینگ از خودروهای صفر کیلومتر یا فاقد پلاک اقدام نمایند تا آن دسته از خودروهایی که مربوط به اشخاص عادی بوده و برای استفاده شخصی خریداری شده است مورد استفاده قرار گیرد و خودروهایی که با هدف افزایش قیمت و بر هم زدن نظم و تعادل بازار و در نهایت فروش خودرو به قیمت‌های غیرمتعارف (گران‌فروشی) و کسب منافع نامشروع در اماکن یادشده دپو شده‌اند از طریق مجاری رسمی و قانونی به بازار عرضه و به فروش برسد.



انتقاد ۶۸ نماینده مجلس از واگذاری مبهم هپکو به ایمیدرو

تصدی‌گری جدید دولت

گروه معدن- ایمیدرو در حالی برای بهره‌برداری از ظرفیت هپکو اعلام آمادگی کرده که واگذاری هپکو به ایمیدرو هنوز با ابهاماتی روبه‌رو است به طوری که ۶۸ نماینده مجلس در نامه‌ای به سرپرست وزارت صنعت، معدن و تجارت با اشاره به موضوع واگذاری هپکو و شرکت‌های متعلق به ایمیدرو تاکید کردند که باید قرارداد مشخصی برای این کار تنظیم و ذیل آن حدود و اختیارات مدیریت و مالکیت وکالتی ایمیدرو معلوم شود. به گفته آنها، واگذاری هپکو به ایمیدرو نیز نوعی تصدی‌گری است که دولت در پیش گرفته است.

پس از دو بار واگذاری ناموفق شرکت هپکو به بخش خصوصی، این شرکت بر اساس مصوبه ستاد تسهیل و رفع موانع تولید، به همراه مالکیت و مدیریت به سازمان دولتی ایمیدرو (سازمان توسعه و نوسازی معادن وصنایع معدنی ایران) رسید. در همین خصوص به تازگی معاون صنایع وزارت صمت اظهار کرد: سرپرست وزارت صمت دستور واگذاری هپکو به ایمیدرو را داده و در حال حاضر مقدمات این واگذاری در مرحله انجام است. به گفته محمد صادقی‌نیارکی، این واگذاری نیازمند برخی مصوبات است که متن آنها انشا شده و آمادگی در سازمان ایمیدرو وجود دارد که واگذاری ابلاغ شود. نیارکی معتقد است که با واگذاری به ایمیدرو و ورود معادن به استفاده از ظرفیت مناسب این شرکت، بخشی از مسائل این واحد صنعتی را در آینده نزدیک حل شده می‌بینیم.

با این حال هنوز تکلیف واگذاری هپکو به ایمیدرو به صورت شفاف مشخص نیست به طوری که نمایندگان مجلس در نامه‌ای به سرپرست وزارت صمت نسبت به این موضوع واکنش نشان دادند. در نامه ۶۸ نماینده مجلس به مدرس‌خیابانی سرپرست وزارت صنعت، معدن و تجارت آماده است: اخیرا نامه‌ای از طرف رییس سازمان خصوصی‌سازی خطاب به جنابعالی در فضای رسانه‌ای منتشر شده که حکایت از انتقال شرکت هپکو به ایمیدرو از تاریخ ششم خردادماه سال ۱۳۹۹ دارد.

در این نامه به «واگذاری هپکو به همه شرکت‌های متعلق به آن با کلیه حقوق مرتبط با اعمال مالکیت» به ایمیدرو و بدون هیچ‌گونه پیش‌شرطی اشاره شده و از هرگونه شفاف‌سازی بیشتر در این زمینه پرهیز شده است در حالی که در مورد نامه یادشده ابهاماتی وجود دارد.

■ **تصدی جدید بر خلاف قانون**

در ادامه نامه نمایندگان مجلس به مدرس خیابانی آمده است: طبق قوانین برنامه پنجم و ششم توسعه دولت از قبول هرگونه تصدی جدیدی منع شده و برگشت هپکو به وزارت صنعت، معدن و تجارت «ایمیدرو» پذیرش یک تصدی جدید محسوب می‌شود که خلاف قانون است. همچنین پیرو مذاکرات صورت گرفته حول شرکت هپکو از مهرماه ۱۳۹۸ که این شرکت به دستور رییس‌جمهور از سهامدار بخش خصوصی به سازمان خصوصی‌سازی منتقل شد، بنا بود سازمان یادشده پس از گذشت چند ماه در یک شرایط مناسب هپکو را مجددا به بخش خصوصی واگذار کند که این امر به هر ترتیب صورت نگرفته یا موفقیت همراه نبوده است.

در بخش دیگری از نامه آمده است: طبق گزارش‌های کارشناسی واصله مهم‌ترین مشکل واگذاری‌های اول و دوم شرکت هپکو که در سال‌های ۱۳۸۵ و ۱۳۹۶ صورت گرفت شیوه ناصحیح در مدل واگذاری بوده است. این در حالی است که ظاهرا دولت و سازمان خصوصی‌سازی طی یک آدرس اشتباه مشکل را در واگذاری به بخش خصوصی یا واگذاری به بخش دولتی دیده‌اند و این بار در حال واگذاری هپکو به یک شرکت دولتی با همان شیوه غلط هستند و پیش‌بینی می‌شود که این‌بار خسارت‌های زیانبارتری در انتظار شرکت هپکو باشد.

■ **تکلیف زمین‌های هپکو مشخص شود**

در ادامه نامه ۶۸ نماینده مجلس آمده است: بسیاری از کارشناسان اتفاق نظر دارند که یکی از عواملی که طی ۱۳ سال گذشته انگیزه رونق تولید در هپکو را از سهامدار بخش خصوصی گرفته بود موقعیت مکانی مناسب این شرکت با ۱۱۰ هکتار زمین در منطقه شهر اراک بوده است. اتفاق مشابهی که قبلا در مورد بسیاری از کارخانجات دیگر نظیر پالایشگاه کرمانشاه نیز تکرار شده است، بنابراین اگر سهامداران بخش خصوصی نسبت به تعطیلی تولید ماشین‌آلات راهسازی در این شرکت اقدام و نسبت به تغییر کاربری زمین‌های آن به مسکونی و تجاری تلاش کردند، به نظر می‌رسد که شرکت‌های دولتی نیز نسبت به این انگیزه مبرا نباشند و بهتر است قبل از هرگونه واگذاری جدید هپکو ابتدا تکلیف زمین‌های آن مشخص شود. در واقع پیشنهاد می‌شود که زمین‌های دولتی این شرکت با اجاره ۹۹ ساله یا شیوه غیرقابل معامله در اختیار سهامدار جدید قرار گیرد و سهامدار تنها به فکر جهش تولید در این شرکت باشد.

■ **بلاتکلیفی بدهی‌ها**

نمایندگان مجلس همچنین در ادامه نسبت به این موضوع که مشخص نیست که پس از واگذاری این شرکت به ایمیدرو تکلیف بدهی‌ها و دارایی‌های هپکو چیست، اظهار نگرانی کرده‌اند. به گفته آنها، اگر احیانا سهامدار دولتی نیز همچون سهامداران گذشته قصد استفاده از دارایی‌های هپکو برای اخذ تسهیلات کلان و افزایش بدهی روی بدهی را داشته باشند تا کجا این کار ادامه می‌یابد و تا کجا حق چنین کاری را داشته باشند. همچنین مشخص نیست که قیمت مورد معامله چه میزان است و منظور از عبارت «بدون هیچ‌گونه پیش‌شرط» در این نامه چیست. آیا منظور بدون هیچ‌گونه دریافت وجه و تهاتر بدهی‌ها با قیمت مورد معامله است یا منظور دیگری از این عبارت مستفاد می‌شود.

در ادامه نامه نمایندگان مجلس آمده است: از دولت و سازمان خصوصی‌سازی انتظار می‌رود که اگر بناست هپکو بیش از واگذاری به بخش خصوصی برای مدت مشخصی به ایمیدرو واگذار شود تا شرایط اقتصادی و مدیریت این شرکت به شرایط نرمال نزدیک شود، ابتدا قرارداد مشخصی برای این کار تنظیم شود که در این شرایط مدیریت و مالکیت وکالتی ایمیدرو و حدود اختیارات آن و همچنین مدت زمان مورد نظر کاملا مشخص و معلوم باشد. با توجه به موارد برشمرده انتظار دارد دستور فرمایید موضوع مورد رسیدگی عاجل قرار گرفته و نتایج اقدامات به مجلس منعکس گردد.

همچنین در این باره علی خضریان نماینده تهران در صفحه شخصی خود در توئیتی نوشت: «امروز ۶۸ نماینده مجلس یازدهم طی نامه‌ای به سرپرست وزارت صمت پیرامون واگذاری هپکو و شرکت‌های متعلق به آن با کلیه حقوق مرتبط و اعمال مالکیت به ایمیدرو بدون هیچ پیش‌شرطی ضمن تاکید بر اقدام خلاف قانون تصدی‌گری جدید دولت خواستار شفافیت حدود اختیارات و زمان واگذاری آن شدند.»

بازار

۲ پیشنهاد تشکل‌های معدنی برای اصلاح قیمت‌های زنجیره فولاد

اصلاح قیمت‌های زنجیره فولاد با دو پیشنهاد اساسی از سوی سه تشکل خانه معدن ایران، انجمن سنگ‌آهن و کمیسیون معدنی اتاق ایران به وزارت صمت ارائه شد. در همین رابطه رییس انجمن سنگ‌آهن ایران با اشاره به نشست کمیسیون اقتصاد کلان اتاق ایران با موضوع قیمت‌گذاری زنجیره فولاد گفت: اتاق بازرگانی مادر تشکل‌هاست و به‌خصوص هیات‌رییسه آن با ارتباط مستقیم با دولت و مجلس می‌تواند جبهه رودرروی مسوولان، بخشنامه‌ها و... باشد.مهرداد اکبریان بیان کرد: در این زمینه تشکل‌ها باید موارد را به کمیسیون‌ها منتقل کنند و کمیسیون‌ها نیز در جلسات اینچنینی به اتفاق نظر برسند تا در نهایت اتاق و هیات‌رییسه آن به جمع‌بندی برسند که در اصلاح قیمت‌های زنجیره فولاد، مباحث سهمیه‌بندی‌ها و... چطور باید برخورد و تعیین موضع در برابر دولت کنند. به گفته این مقام صنفی، اعضای اتاق بازرگانی با توجه به اینکه اتاق فکر دولت هستند و قانون اختیاراتی به آنها داده، می‌توانند برای اصلاح قیمت‌های زنجیره تاثیرگذار باشند. اکبریان درخصوص جزئیات این جلسات گفت: مقرر شده معاونت معدنی وزارت صمت به ساماندهی قیمت‌گذاری‌ها از معدن تا شمش فولاد بپردازد که آن را به چهار تشکل انجمن سنگ آهن، انجمن تولیدکنندگان فولاد، کمیسیون معدن اتاق ایران و خانه معدن سپرده است.وی ادامه داد: اکنون بیش از یک ماه است که درگیر این موضوع هستیم و جلسات متعدد و کارهای کارشناسی زیادی انجام شده است.

■ **لزوم تقویت صنایع بالادستی**

این مقام صنفی اضافه کرد:اکنون سه تشکل خانه معدن،انجمن سنگ‌آهن و کمیسیون معدنی اتاق ایران به این نتیجه رسیده‌اند که اگر به دنبال توسعه بخش معدن و جذب سرمایه‌گذاری‌های جدید هستیم و می‌خواهیم ظرفیت گندله و کنسانتره‌سازی‌ها در کشور حداقل به ۱/۵ برابر ظرفیت فعلی برسد، راهی جز تقویت و حمایت بالادست زنجیره فولاد نداریم.وی یادآور شد: این کار در یک سال و نیم گذشته کمتر انجام شده و مطابق آمارها برخی موارد همچون وضع عوارض و برخی قوانین محدودکننده موجب فرار سرمایه‌گذاری‌ها از بخش معدن شده است.اکبریان در عین حال گفت: آمار افزایش تولیدها نیز مربوط به معادن گل‌گهر یا چادرملو است و به ۳۴۶ معدن سطح کشور بسط پیدا نمی‌کند، زیرا در یک سال گذشته بسیاری معادن از وضعیت خوبی برخوردار نبودند.وی تاکید کرد: حل و فصل این موضوع نیازمند اهتمام جدی برای اصلاح قیمت‌هاست و اکنون نگرانی اصلی این است که همه قیمت‌ها وصل به قیمت شمش فولاد است.این مقام صنفی یادآور شد: دولت به صورت دستوری قیمت شمش فولاد را پایین نگه می‌دارد و از آنجایی که همه مواد و کالاها وابسته به آن است، قیمت آنها نیز پایین نگه داشته می‌شود که در این میان، رانتی برای عده‌ای خاص ایجاد می‌شود.وی گفت: این رانت نصیب بخش معدن و صنایع معدنی نمی‌شود، بلکه در پایین دست زنجیره و در بازار نصیب دلالان و بورس بازار می‌شود که به همین دلیل در گذشته اتفاقات عجیبی نظیر پایین‌تر بودن قیمت میلگرد از ماده اولیه آن یعنی شمش را شاهد بودیم.اکبریان افزود: اشتباه از آنجا آغاز می‌شود که از مبدا یعنی سنگ‌آهن، قیمت‌ها غیرواقعی تعیین شده و پس از آن به کنسانتره، گندله، آهن اسفنجی و... سرایت می‌کند و همه آنها نصیب ویژه‌خواران بازار فولاد می‌شود.

■ **موازنه قیمت‌ها**

وی به دو راهکار پیشنهادی تشکل‌های یاد شده برای رفع این مشکل اشاره کرد و گفت: طی نامه‌ای رسمی به وزارت صمت، پیشنهاد رهاسازی کامل قیمت‌ها ارائه شد، به این معنی که همه زنجیره فولاد از جمله سنگ‌آهن، گندله، آهن اسفنجی و غیره تا شمش، بر مبنای قیمت‌های فوب و بین‌المللی قیمت‌گذاری شوند.رییس انجمن سنگ‌آهن ایران افزود: در این صورت حوادث و همچنین سلایق مسوولان تاثیری در موازنه قیمت‌ها نخواهد داشت.

وی توضیح داد: البته این بدان معنی نیست که به‌طور مثال سنگ‌آهن را به قیمت جهانی به کنسانتره‌ساز بفروشیم، بلکه قرار است شاخص، قیمت‌های جهانی باشد، قیمت‌ها بر مبنای دلار محاسبه شود اما حدود ۱۰ درصد تخفیف برای بازار داخل در نظر گرفته شود.

اکبریان در تشریح راهکار دوم، گفت: اگر دولت همچنان اصرار بر فروش محصولات بر مبنای نرخ شمش داخلی فولاد داشت، آنگاه درصد قیمت‌های محصولات از شمش فولاد باید بالاتر از میزان فعلی باشد.رییس انجمن سنگ‌آهن ایران خاطرنشان کرد: در این صورت با افزایش یا کاهش نرخ دلار یا قیمت‌های فولاد در سطح جهان، قیمت تولیدات داخلی نوسان خواهد داشت و حتی با برداشته شدن تحریم‌ها، از بین رفتن کرونا یا باز شدن مسیرهای صادرات و واردات، قیمت‌های ما در قبال قیمت‌های جهانی به صورت عجیب و غریب نخواهد بود.



خبر

کاهش ۲۲ درصدی صادرات سیمان

میزان- در فروردین‌ماه امسال تولید سیمان ۷/۸ درصد افزایش یافت اما صادرات با کاهش ۲۲ درصدی مواجه شد. دبیر انجمن صنفی کارفرمایان صنعت سیمان با بیان این مطلب گفت: با توجه به شرایط اقتصادی و بالا رفتن هزینه تولید، به دنبال افزایش قیمت سیمان هستیم.

عبدالرضا شیخان افزود: طبق مذاکرات صورت‌گرفته تا پایان هفته درباره تغییر قیمت سیمان تصمیم‌گیری می‌شود. به گفته وی، قیمت تمام‌شده بیش از ۵۰ درصد افزایش یافته و قیمت مواد اولیه، هزینه حمل و نقل، هزینه پیمانکاری، خرید قطعات و نیروی انسانی همه با افزایش همراه بوده است.

شیخان تاکید کرد: سال گذشته حدود ۳۰ درصد قیمت سیمان افزایش یافت اما امسال درخواست صنعت سیمان بیش از این رقم است و منتظر تصمیم‌گیری در این زمینه هستیم. دبیر انجمن صنفی کارفرمایان صنعت سیمان با بیان اینکه کرونا روی صادرات سیمان تاثیر گذاشت، گفت: به دلیل بالا رفتن هزینه حمل‌ونقل سیمان و کلینکر ایران قادر به رقابت با سایر کشورها نیست.

شیخان بیان کرد: با توجه به اینکه سیمان و کلینکر پرحجم و با ارزش پایین هستند در نتیجه هزینه‌های حمل‌ونقل روی قیمت صادرات بسیار اثرگذار است و هر گونه افزایش قیمت حمل‌ونقل روی صادرات به کشورهای همسایه اثرگذار است. دبیر انجمن صنفی کارفرمایان صنعت سیمان خاطرنشان کرد: در فروردین ماه امسال تولید سیمان ۷/۸ درصد و در تحویل داخلی ۱۰ درصد رشد داشته است.

وی خاطرنشان کرد: همچنین صادرات کلینکر ۱۸ درصد رشد و صادرات سیمان ۲۲ درصد کاهش داشته است. شیخان درباره دلایل کاهش صادرات سیمان گفت: بسیاری از کشورها مانند ازبکستان واردات سیمان را بنا به دلیلی متوقف کردند.

تسهیلات ۳ هزار میلیارد تومانی برای اکتشاف معادن

تسنیم- سه هزار میلیارد تومان تسهیلات ارزان‌قیمت از محل صندوق بیمه فعالیت‌های معدنی به اکتشاف، استخراج مواد و ماشین‌آلات معدنی برای سال جاری در نظر گرفته شده است. معاون وزیر صمت با بیان این مطلب گفت: جهت‌گیری و فعالیت‌های ما در حوزه معدن باید به گونه‌ای باشد که فروش و صادرات مواد خام معدنی به حداقل برسد و صرفا در جاهایی باشد که امکان فرآوری آن نیست.

داریوش اسماعیلی با بیان اینکه در مجلس هم همین مسیر پیگیری شد، افزود: قبلا صادرات مواد معدنی، معاف از مالیات بود و این موضوع، خام‌فروشی را تشویق می‌کرد اما این معافیت در مجلس حذف و گام اساسی برداشته شد. اسماعیلی اضافه کرد: وظیفه حاکمیت و وزارت صمت این است که زمینه فرآوری و ایجاد ارزش‌افزوده را برای مواد خام معدنی فراهم کند. وی گفت: در سال جهش تولید، برنامه ما این است که حدود ۲۵ درصد به ذخایر کشف‌شده قبلی اضافه کنیم.

اسماعیلی با بیان اینکه یکی از برنامه‌های اصلی وزارت صمت، تامین تجهیزات مورد نیاز است، افزود: سه طرح در این باره تعریف شده که یکی از آنها، تجهیز و نوسازی معادن است. وی ادامه داد: در این راستا جلساتی با تولیدکنندگان، پیمانکاران و سازندگان ماشین‌آلات داشته‌ایم و اولویت ما ساخت داخل است.

اسماعیلی گفت: در دو هفته پیش، قیمت شمش با نرخ ارز سنا ۳۰۰ هزار تومان بالاتر از نرخ جهانی بوده است. وی افزود: به انجمن‌های مربوطه سپردیم که آنها هر آنچه را در این باره صورتجلسه کنند، نسبت‌ها را انجام می‌دهیم. وی افزود: سرمایه‌گذاران، فناوری روز دنیا را به داخل کشور بیاورند و ما هم به آنها کمک می‌کنیم.

ثبت اولین رکورد تولید گندله در سیمیدکو



فلزات آنلاین- طی کمتر از یک ماه از زمان آغاز رسمی راه‌اندازی کارخانه گندله شرکت سیمیدکو، اولین رکورد تولید روزانه ثبت شد. در همین خصوص مدیرعامل شرکت سیمیدکو گفت: بر اساس برنامه از پیش تعیین شده برای تولید سال اول این کارخانه، روزانه هفت هزار و ۸۰۰ تن گندله پیش‌بینی شده بود که در کمتر از یک ماه از زمان آغاز فعالیت این کارخانه و در نیمه خردادماه سال جاری با ثبت تولید هشت هزار و ۳۰۶ تن گندله، از ظرفیت تولید تعیین شده عبور کرد.

محمد مدنی‌فر این موفقیت را مرهون سیاست‌های وزارت صمت و تلاش‌های مدیران ارشد حوزه معدن و صنایع معدنی از جمله ایمیدرو و شرکت فولاد خوزستان دانست و افزود: پولادمردان شرکت سیمیدکو در تلاش هستند تا فرمایش مقام معظم رهبری در خصوص نامگذاری امسال به نام سال «جهش تولید» را در عمل به منصه ظهور برسانند. لازم به ذکر است شرکت سیمیدکو از شرکت‌های تابعه هلدینگ فولاد خوزستان بوده و در شرقی‌ترین نقطه کشور، در منطقه عسلویه معدنی کشور، فعالیت می‌کند. کارخانه تولید گندله شهید قاسم سلیمانی این شرکت با ظرفیت تولید ۲/۵ میلیون تن گندله در سال به‌زودی با حضور مقامات ارشد کشوری به صورت رسمی افتتاح خواهد شد.

امسال ۲۰ معدن راکد کرمانشاه احیا می‌شود

ایسنا- امسال ۲۵۰ میلیارد ریال سرمایه‌گذاری معدنی راکد در استان کرمانشاه احیا می‌شود. در همین رابطه معاون امور معادن و صنایع معدنی سازمان صنعت، معدن و تجارت استان کرمانشاه گفت: بنا داریم امسال ۲۵۰ میلیارد ریال سرمایه‌گذاری معدنی راکد را در استان احیا کنیم.

عزت‌الله حاصلی با بیان اینکه قرار است امسال ۲۰ معدن راکد استان فعال شود، افزود: سرمایه‌گذاری این معادن ۲۵۰ میلیارد ریال و میزان استخراج سالانه آنها نیز ۵۰۰ هزار تن است. وی ادامه داد: با فعال شدن این ۲۰ معدن، ۱۲۸ نفر مشغول کار خواهند شد.

معاون امور معادن و صنایع معدنی سازمان صمت استان کرمانشاه عمده این معادن را شامل معادن سنگ تزئینی، سنگ لاشه، سیلیس و بیتومین اعلام کرد. به گفته حاصلی، از ابتدای امسال تاکنون هفت مورد از این ۲۰ معدن با سرمایه‌گذاری ۱۰۰ میلیارد ریال احیا شده و اشتغالزایی معادن احیا شده نیز ۴۰ نفر بوده است.وی ظرفیت استخراج سالانه این هفت معدن را ۳۵۰ هزار تن در سال عنوان کرد و یادآور شد: عمده این معادن شامل معادن فلدسپات، سنگ لاشه، سیلیس و بیتومین و مربوط به شهرستان‌های کرمانشاه، اسلام‌آبادغرب، کنگاور، سنقر و گیلانغرب بوده است.معاون امور معادن و صنایع معدنی استان کرمانشاه خاطرنشان کرد: با وجود پیشرفت خوبی که در ماه‌های نخست امسال در احیای معادن راکد داشتیم، هدف‌گذاری احیای ۲۰ معدن راکد محقق خواهد شد. حاصلی با اشاره به اینکه با احیای این ۲۰ معدن فقط حدود ۳۰ معدن راکد دیگر در استان باقی می‌ماند که برای آنها نیز برنامه احیا وجود دارد، گفت: بر اساس پروانه بهره‌برداری هم‌اکنون ۲۱۲ معدن در استان کرمانشاه داریم.

خبر

واگذاری ساخت ۱۵ هزار واحد مسکونی در بافت‌های ناکارآمد به سازندگان

وزارت راه- عضو هیات‌مدیره شرکت بازآفرینی شهری ایران از واگذاری پروژه آماده‌سازی و ساخت ۱۵ هزار واحد مسکونی در بافت‌های ناکارآمد به سازندگان و انبوه‌سازان در شش استان خبر داد. عباس شفیعی، عضو هیات‌مدیره شرکت بازآفرینی شهری ایران با بیان اینکه در راستای تحقق منویات مقام معظم رهبری در سال جهش تولید و در اجرای طرح اقدام ملی تولید و عرضه مسکن، شرکت بازآفرینی شهری ایران متعهد به تولید ۱۴۵ هزار مسکن است، گفت: مشارکت در آماده‌سازی و ساخت ۱۵ هزار واحد مسکن در اراضی و املاک این شرکت از طریق فراخوان در شش استان به سازندگان، انبوه‌سازان و فعالان بخش مسکن واگذار می‌شود.

عضو هیات‌مدیره شرکت بازآفرینی شهری ایران با بیان اینکه متن آگهی فراخوان پروژه‌های آماده‌سازی و مشارکت در ساخت از طریق روزنامه‌های اخبار اقتصادی و همشهری در تاریخ ۱۸ و ۲۰ خردادماه به چاپ می‌رسد، افزود: پروژه‌های سفیدرود رشت(گیلان)، مرادآباد چابهار (سیستان‌وبلوچستان)، کلاک کرج (البرز)، حکیم الهی سمنان (سمنان)، شهیدرجایی شوشتر (خوزستان) و پردیسان قم (قم) از جمله پروژه‌هایی هستند که در این دوره برای آماده‌سازی و ساخت به متقاضیان عرضه شده است.

وی عنوان کرد: به انبوه‌سازانی که در تهران، کلانشهرها و شهرهای بالای ۲۰۰ هزار نفر جمعیت با استفاده از فناوری‌های نوین مبادرت به ساخت‌وساز کنند، تسهیلات نوسازی به ازای هر واحد به ترتیب ۲۵۰، ۲۳۰و ۲۰۰ میلیون تومان از طریق بانک عامل پرداخت خواهد شد. این تسهیلات برای سایر شهرها ۱۸۰ میلیون تومان است.

شفیعی تسهیلات نوسازی برای سازندگان حرفه‌ای و توسعه‌گر (بدون استفاده از فناوری‌های نوین) را به ترتیب در تهران، کلانشهرها و شهرهای بالای ۲۰۰ هزار نفر، ۲۰۰، ۱۸۰ و ۱۷۰ میلیون تومان اعلام کرد و گفت: در سایر شهرها انبوه‌سازان و توسعه‌گران ۱۴۰ میلیون تومان تسهیلات نوسازی دریافت می‌کنند.

سارقان شبکه ریلی به محاکم قضایی معرفی می‌شوند

ایرنا- مدیرعامل شرکت راه‌آهن جمهوری اسلامی ایران خبر داد که تعرض‌کنندگان به شبکه ریلی کشور با رصد روزانه پلیس راه‌آهن، شناسایی و به مراجع قضایی معرفی می‌شوند.

سعید رسولی در خصوص افزایش سوانح ریلی گفت: برعکس تصورات موجود افزایش سوانح ریلی نداشتیم.

سوانح ریلی سال ۹۸ به نسبت سال قبل‌تر و سوانح ریلی سال ۹۹ به نسبت سال گذشته کاهش یافته است.

وی در خصوص موضوع پیچ دزدی و ریل دزدی که اخیرا به عنوان علت برخی سوانح ریلی مطرح است، گفت: پلیس راه‌آهن به صورت روزانه وظیفه تامین امنیت از خطوط ریلی را برعهده داشته و به صورت روزانه موردهایی را شناسایی و به طور کلی سرقت را گزارش می‌دهد.



پیشنهاد وزارت اقتصاد برای دریافت مالیات ۲۵ درصدی از عایدی سرمایه

فیلتر مالیاتی مسکن

گروه مسکن- طرح مالیات بر عایدی مسکن پس از چند سال بحث و بررسی سرانجام به مجلس پیشنهاد شد. بر اساس لایحه پیشنهادی وزارت اقتصاد، در صورت تایید و تصویب در دولت و مجلس شورای اسلامی، از عایدی معاملات املاک ، مالیات ۲۵درصدی وصول خواهد شد.

در حالی که در پیشنهاد اولیه مجلس شورای اسلامی برای نرخ مالیات بر عایدی سرمایه مربوط به معاملات مسکن با بازه زمانی کمتر از یک سال نرخ ۲۸ درصد لحاظ شده، وزارت اقتصاد نرخ ۲۵درصدی را برای این مالیات لحاظ کرده است. بر اساس متن پیشنهادی وزارت اقتصاد برای لایحه اصلاح مالیات‌های مستقیم، نرخ مالیات بر عایدی بر اساس مدت تملک یک سال و کمتر ۲۵ درصد و بیش از یک سال تا شش سال به ازای هر سال ۲/۵ واحد درصد از نرخ یادشده کاهش خواهد یافت. همچنین برای معاملات هفت سال و بیشتر نرخ یادشده ۱۰ درصد لحاظ شده است.

یکی از مهم‌ترین انگیزه‌های اجرای این طرح توسط مدافعان «کنترل سوداگری» و «ایجاد ثبات» در بازار مسکن عنوان می‌شود. با این وجود بررسی وضعیت تامین منابع دولت در سال جاری نشان می‌دهد که پیشنهاد چنین طرحی پس از چند سال تاخیر ممکن است صرفا با انگیزه تامین درآمد برای دولت پیشنهاد شده باشد. یکی از نشانه‌هایی که احتمال وجود انگیزه ایجاد ثبات پایدار در بازار مسکن را نفی می‌کند رفتارهای مالی دولت در ماه‌های اخیر است.

■ **تهدید سرمایه**

دولت که تقریبا منابع نفتی رایگان کشور را از دست داده به نوعی حراج دارایی و تامین مالی به کمک ابزارهای نوین مالی رو آورده است. آنچه در این میان مشهود به نظر می‌رسد انگیزه‌های پیدا و پنهان دولت است. به عنوان مثال در واگذاری سهام دولتی که اخیرا اجرا شد روابط مالی طوری تنظیم شده که کنترل و مالکیت دولت بر شرکت‌های واگذار شده از بین نرود؛ وضعیتی که نشان می‌دهد دولت در روش‌های تامین مالی خود عامل توسعه را قربانی کرده است. حالا دولت با پیشنهاد طرح مالیات بر عایدی مسکن تا ۲۵ درصد از طرفی نشان می‌دهد که برای کسب درآمد به دنبال گسترش مسیرهای مالیاتی است و از طرف دیگر قصد دارد با فشار بر معاملات مسکن سرمایه‌ها را روانه بازار سرمایه کند.

پیش از این طرح مالیات بر خانه‌های خالی نیز میان سیاستگذاران مطرح بود که همچنان مسکوت مانده است. حالا با وجود اینکه مالیات بر خانه‌های خالی توسط دولت پیگیری نمی‌شود طرح مالیات بر عایدی سرمایه مطرح شده است؛ طرحی که مخالفان معتقدند تهدید اصل سرمایه‌گذاری محسوب می‌شود. در شرایطی که تولید مسکن در کشور به نقطه بحرانی رسیده و سرمایه‌گذاران برای ورود به بازار به طرح‌های تشویقی نیاز دارند با دریافت ۲۵ درصد مالیات بر فروش می‌توان انتظار داشت فشار بیشتری بر بخش سرمایه‌گذاری و تولید مسکن وارد شود. مخالفان این طرح می‌گویند در کشوری که نیاز به سرمایه‌گذاری دارد هرگونه تهدید سرمایه به شکل عمده حتما نتیجه عکس خواهد داد.

طرح جامع مسکن می‌گوید سالانه باید یک میلیون واحد مسکونی ساخته شود اما سال ۱۳۹۶ فقط ۳۳۰ هزار پروانه ساختمانی صادر شد. امسال هم برآورد معاون مسکن و ساختمان وزیر راه‌وشهرسازی آن است که تولید به کمتر از ۳۰۰ هزار واحد رسیده است. مهم‌ترین علت مشکل به هزینه‌های هنگفت تولید مربوط می‌شود که با توجه به کاهش توان خریداران مصرفی، ساخت‌وساز را ریسک‌پذیر کرده است. بنابراین در شرایط رکودی فعلی، امکان فشار مالیاتی به سازندگان وجود ندارد.

■ **افزایش تقاضای سرمایه‌ای در بازار مسکن**

با این وجود در میان کارشناسان برخی بر لزوم اجرای این طرح نیز تاکید می‌کنند. بر اساس آمار، سهم تقاضاهای سرمایه‌ای در بخش مسکن از ۲۰ درصد در سال ۱۳۵۵ به ۵۸ درصد در سال ۱۳۸۰ و به بیش از ۶۵ درصد در سال ۹۵ رسیده است. این آمار مهم‌ترین تکیه‌گاه موافقان طرح است. با این وجود داده‌های تازه نشان می‌دهد تقاضای سرمایه در اقتصاد ایران برای بلندمدت از املاک به بازار سرمایه و زمین‌های کشاورزی حاصلخیز منتقل شده است. از سوی دیگر با وضع چنین طرحی ممکن است همین مقدار سرمایه‌گذاری در بخش مسکن هم انجام نشود که معایب آن بسیار بیشتر از مزایاست.

با این وجود نگاه دولت به این طرح مثبت است و به نظر می‌رسد در این مسیر حمایت دستگاه‌های قانونگذاری کشور را هم دارد حالا حتی وزارت راه‌وشهرسازی که در زمان حضور عباس آخوندی تنها مخالف این طرح بود هم با حضور محمد اسلامی کاملا با دولت یکدست شده است.

پیش از این وزیر راه‌وشهرسازی از حمایت وزارتخانه متبوعش با طرح مالیات بر عایدی سرمایه خبر داده و گفته بود سازمان امور مالیاتی هم در حال بررسی این قانون است. با این حال برخی کارشناسان نیز که معتقدند باید معاملات سوداگرانه از بازار مسکن حذف شود با این طرح موافقند اما بعضی دیگر آن را برای شرایط رکودی، مناسب نمی‌دانند.

محمد اسلامی وزیر راه‌وشهرسازی در جلسه‌ای که اخیرا با اعضای کمیسیون عمران مجلس برگزار شد از حمایت وزارتخانه راه‌وشهرسازی نسبت به لایحه مالیات بر عایدی سرمایه خبر داد.

طبق اعلام سرپرست سازمان امور مالیاتی، این سازمان هم اکنون در حال بررسی وضع مالیات بر عایدی سرمایه در حوزه املاک، طلا، ارز و خودرو است. محمدقاسم پناهی البته گفته با توجه به ساختار اجرایی کشور، فرهنگ اجتماعی و زیرساخت‌های اطلاعاتی می‌توان تصمیم گرفت که این مالیات قابلیت اجرایی پیدا کند.

طرح مالیات بر عایدی سرمایه که کمیسیون اقتصادی مجلس آن را تایید و به کمیته مالیاتی فرستاده موافقان و مخالفانی دارد که نظر هرکدام در نوع خود منطقی به نظر می‌رسد. نمایندگان پیشنهاددهنده در گام نخست قصد دارند مالیات بر عایدی سرمایه را برای بخش مسکن و سپس خودرو و سکه وضع کنند. هدف ورود ۲/۵ میلیون خانه خالی به بازار مصرف و کوتاه کردن دست سوداگران از بازار مسکن عنوان می‌شود.

گزارش نمایندگان «جهان صنعت» از سراسر کشور

البرز

ارسال چهارمین محموله کمک‌های اتاق بازرگانی البرز برای مبارزه با کرونا



چهارمین محموله اقلام و تجهیزات پزشکی مورد نیاز کادر درمانی بخش بیماران مبتلا به کرونا با حضور رییس اتاق بازرگانی البرز، رییس هیات عامل مرکز نیکوکاری فعالان اقتصادی البرز، رییس اداره سازمان‌های مردم‌نهاد و خیرین سلامت استان، کارشناس امور اجتماعی دانشگاه علوم پزشکی و خدمات پزشکی استان به دانشگاه علوم پزشکی البرز ارسال شد. رحیم بناملولایی در حاشیه چهارمین مرحله از اهدای اقلام پزشکی فعالان اقتصادی و اتاق بازرگانی به دانشگاه علوم پزشکی البرز ضمن تشکر از تیم پزشکی استان اظهار داشت: مرکز نیکوکاری فعالان اقتصادی اتاق بازرگانی البرز به پاس قدردانی از جامعه پزشکی، ۱۲۰۰ دست لباس ایزوله، ماسک، دستکش، گان و... را تحویل دانشگاه علوم پزشکی داد .

وی افزود: ما توانسته‌ایم با پشتکار در جهت تامین مواد ضدعفونی و تولید الکل ۹۰ درصد، با تدبیر مسوولان و همکاری بخش خصوصی، نیازهای بهداشتی خود را در استان برآورده کرده و در جهت رونق و توسعه تولید گام‌های خوبی برداریم.

استاندارد البرز رتبه اول در شاخص اختصاصی ارزیابی عملکرد شد



استاندارد البرز در ارزیابی عملکرد ادارات کل استاندارد کشور در سال ۹۸ که توسط سازمان ملی استاندارد ایران صورت گرفت، حائز رتبه اول در شاخص‌های اختصاصی شد. مدیرکل استاندارد البرز در این خصوص گفت: این ارزیابی که با هدف سنجش موفقیت ادارات کل استاندارد در تحقق برنامه پیش‌بینی شده، انجام ماموریت‌های سازمانی و نیز بررسی کارآمدی آنها صورت می‌گیرد، در آخرین دوره خود، حائز رتبه برتر شد.

فتانه شکرالهی ضمن قدردانی از زحمات همکاران خود در استاندارد البرز، آنان را از حیث تخصص‌گرایی و مسوولیت‌پذیری در انجام وظایف، ستود. دبیر شورای استاندارد البرز با بیان این مطلب که کسب مقام برتر، جایگاه آرمانی البرز نیست اظهار داشت: یقین دارم با وجود افراد بانگیزه و متخصصی که در خانواده استاندارد البرز همراه خود داریم، در سال‌های آتی قادر به کسب نتایج بهتری خواهیم بود.

خوزستان

بهره‌برداری از فاز اول پست برق غدیر اهواز



اهواز- لیلا زرگانیان- مدیرعامل شرکت برق منطقه‌ای خوزستان گفت: عملیات احداث فاز اول پست ۱۳۲/۳۳ کیلوولت غدیر اهواز به پایان رسید و مورد بهره‌برداری قرار گرفت. محمود دشت‌بزرگ اظهار کرد: فاز اول پست غدیر ۳۰ مگاولت آمپر ظرفیت دارد و ارزش سرمایه‌گذاری آن بالغ بر ۱۱۳ میلیارد ریال بوده است. وی بهره‌برداری از این پست را موجب افزایش پایداری شبکه برق و کاهش خاموشی‌ها در پست‌های فوق توزیع شرق اهواز و شهرستان‌های باوی و شهر جدید رامین دانست و افزود: تعدیل بار پست ۱۳۲ کیلوولت ملاثانی و افزایش تعداد فیدرهای خروجی و قابلیت مانور در شبکه فوق توزیع از دیگر مزایای برق‌دار شدن فاز اول پست غدیر است.

مدیرعامل شرکت برق منطقه‌ای خوزستان تصریح کرد: از مهر ماه سال ۱۳۹۸ تاکنون ۱۵۱۲ مگاولت‌آمپر در بخش انتقال و فوق توزیع به ظرفیت شبکه تحت نظارت این شرکت در استان‌های خوزستان و کهگیلویه‌وبویراحمد اضافه شده است.

آغاز عملیات اجرایی بهسازی آسفالت راه روستایی گرمز بهبهان

اهواز- لیلا زرگانیان- رییس اداره نظارت بر ساخت راه‌های فرعی و روستایی اداره کل راه‌وشهرسازی خوزستان از آغاز عملیات اجرایی بهسازی، تعریض و روکش آسفالت راه روستایی گرمز در شهرستان بهبهان خبر داد. محمدعلی طالبی‌پور اظهار کرد: با توجه به شرایطی که در محور روستایی گرمز در شهرستان بهبهان وجود داشت تصمیم به ترمیم، تعریض و روکش آسفالت این مسیر گرفته شد. وی افزود: اقدامات مورد نیاز در این مسیر و استقرار ماشین‌آلات لازم و تهیه مواد، با حضور نماینده مردم شریف بهبهان در مجلس و جمعی از مسوولان شهرستان آغاز شد. رییس اداره نظارت بر ساخت راه‌های فرعی و روستایی اداره کل راه‌وشهرسازی خوزستان با اشاره به جزئیات این طرح تصریح کرد: طول این مسیر ۳/۵ کیلومتر و عرض آسفالت آن شش متر است. طالبی‌پور عنوان کرد: اعتبار هزینه شده برای اجرای تعریض، بهسازی و روکش آسفالت مسیر روستایی گرمز در شهرستان بهبهان ۱۸ میلیارد ریال است.

گلستان

آغاز عملیات پروژه بند خاکی یانبلاغ ۲ از محل اعتبار صندوق توسعه ملی

حسن شادمهری رییس کنترل سیلاب و آبخوانداری از آغاز عملیات پروژه بند خاکی یانبلاغ ۲ از محل اعتبار صندوق توسعه ملی خبر داد. وی به مزایای ساخت بندهای خاکی در شهرستان اشاره کرد و اظهار داشت: بندهای خاکی در حقیقت همچون یک تله رسوب‌گیر عمل کرده و خسارات ناشی از سیلاب‌ها را تا حد زیادی کاهش می‌دهند و همچنین این بندها زمان نفوذ آب در خاک را تا حد بسیار بالایی افزایش می‌دهند و ضمن افزایش پوشش گیاهی، از جاری شدن سیلاب‌ها نیز جلوگیری می‌کنند. وی گفت: احداث بند خاکی یانبلاغ ۱ و ۲ شهرستان مراوه‌تپه از محل اعتبار صندوق توسعه ملی است. شادمهری خاطرنشان کرد: میزان اعتبار این دو پروژه حدود یک میلیارد ریال از محل اعتبار صندوق توسعه ملی و حجم عملیات خاکی پروژه یانبلاغ ۱۸۶۰۸.۲ مترمکعب است.

۲۵۱ اثر نمایشی در سال ۹۸ در استان گلستان اجرا شد

مدیرکل فرهنگ و ارشاد اسلامی گلستان اعلام کرد: تا پیش از تعطیلی برنامه‌های فرهنگی و هنری، ۲۵۱ اثر نمایشی در سال ۹۸ در استان گلستان اجرا شد.

عادله کشمیری با اشاره به اینکه از ابتدای اسفند ماه به علت اجرای طرح‌های پیشگیری از شیوع ویروس کرونا، آثار متعددی در حوزه نمایش‌های صحنه‌ای و میدانی و سایر گونه‌های نمایشی و ... از اجرا بازماندند، گفت: تا این بازه زمانی، ۲۵۱ اثر نمایشی در سال ۹۸ در استان گلستان اجرا شد. کشمیری درباره استقبال تماشاگران از آثار تولید شده گفت: ۲۱۰۲۵۰ نفر به عنوان مخاطب این آثار را در کل استان به نظاره نشستند. وی با اشاره به اینکه در سالی که گذشت استان گلستان دستخوش رویدادها و اتفاقات زیادی بوده است، ادامه داد: در ابتدای سال قبل در گلستان شاهد وقوع سیل بودیم و در پایان سال شیوع کرونا را تجربه کردیم .

ایلام

برگزاری جلسه کمیته نظارت بر مراکز درمان مواد مخدر

جلسه کمیته نظارت بر مراکز درمان و کاهش آسیب‌های اجتماعی شورای هماهنگی مبارزه با مواد مخدر برگزار شد. به گزارش خبرنگار «جهان‌صنعت» در ابتدای این جلسه رییس دانشگاه علوم پزشکی ایلام ضمن خیرمقدم به حاضران و تقدیر از زحمات و تلاش‌های آنان اظهار داشت: اعتیاد به عنوان یکی از بزرگ‌ترین مشکلات جوامع و خانواده‌ها باعث شکل‌گیری بسیاری از آسیب‌های روانی اجتماعی است.

محمد کریمیان افزود: مراکز درمان ترک اعتیاد به عنوان ابزاری ارزشمند در جهت تغییر مسیر زندگی افراد دارای اعتیاد نیازمند نظارت‌های ویژه‌ای هستند زیرا اهمال‌کاری و تخلف احتمالی در خدمات‌دهی به این افراد توسط مراکز ترک اعتیاد، مانعی بزرگ بر سر سلامت مددجویان تحت پوشش است.

اصفهان

رفع مشکل کمی و کیفی آب شرب شهرضا

مدیرعامل شرکت آبفای استان اصفهان گفت: با حفر و تجهیز چاه‌ها و ساماندهی چشمه‌ها تا حدودی مشکل کمی و کیفی آب شرب شهرضا برطرف شد. هاشم امینی افزود: در حال حاضر آب شرب شهرستان شهرضا و ۲۱ روستای تحت پوشش آن از طریق ۴۰ حلقه چاه تامین می‌شود. وی با اشاره به تامین آب شرب شهرستان شهرضا اعلام کرد: هم‌اکنون با بهره‌مندی از ۲۰ حلقه چاه با دبی ۳۲۰ لیتر در ثانیه، آب شرب حدود ۱۶۰ هزار نفر جمعیت شهرستان شهرضا تامین می‌شود. این در حالی است که در تابستان سال گذشته در زمان پیک مصرف به منظور تامین پایدار آب مشترکین با کمبود ۱۰۰ لیتر در ثانیه مواجه بودیم.

رییس هیات‌مدیره شرکت آبفای استان اصفهان با اشاره به رفع مشکل کم‌آبی در شهرستان شهرضا گفت: با حفر سه حلقه چاه در محله محمدیه، سروستان و اسلام‌آباد با دبی بیش از ۶۰ لیتر در ثانیه، به زودی تا حدودی مشکل کم‌آبی شهرستان حل می‌شود. وی پیرامون چگونگی تامین آب شرب روستاهای توابع شهرستان شهرضا اعلام کرد: در حال حاضر ۲۱ روستا تحت پوشش آبفای شهرضا قرار دارند که آب شرب این روستاها از طریق ۲۰ حلقه چاه و یک دهنه چشمه تامین می‌شود.

نیشابور

آب شرب ۳۴ روستای نیشابور جیره‌بندی شد

نیشابور- مریم فتحانی- مدیرعامل شرکت آب و فاضلاب نیشابور گفت: ۳۴ روستای ما در نقطه بحرانی و جیره‌بندی است به طوری که ۱۶ روستا با تانکر آبرسانی می‌شود. علیرضا اخویان در نخستین نشست خبری در اتاق جلسات این شرکت افزود: از این تعداد پنج روستا همیشگی و ۱۱ روستا به صورت فصلی با تانکر آبرسانی می‌شود و برای عبور از این بحران روستایی نیازمند اعتبار ۶۷ میلیارد تومانی هستیم.

وی اظهار کرد: برای تامین آب شرب تابستان ۲۳۰ لیتر بر ثانیه یعنی به اندازه ۱۰ حلقه چاه، کم داریم و به دنبال کسب مجوز برای حفاری و جابه‌جایی چاه‌ها هستیم.

رییس هیات‌مدیره شرکت آب و فاضلاب شهرستان نیشابور با اشاره به اینکه اثر بارندگی‌ها بر آب‌های سطحی است و اثر فوری بر منابع زیرزمینی ندارد، تاکید کرد: کیفیت شیمیایی آب شرب شهرستان مطابق استانداردهای تعریف شده است که مشکل نیترات و آلودگی میکروبی ندارد و کلر باقی مانده در حد استاندارد است. اخویان یادآور شد: قیمت تمام شده تولید یک مترمکعب آب در محیط شهری تقریباً هزار و ۵۰۰ تومان و قیمت آب تحویلی به مشترکان ۴۰۰ تومان است که در این وسط دولت هزار و صد تومان یارانه می‌دهد.

بیش از ۷۸ هزار کشاورز در گیلان محصولات‌شان را بیمه کرده‌اند



رییس سازمان جهاد کشاورزی گفت: در سال زراعی جدید ۷۸ هزار و ۵۰۰ کشاورز تاکنون محصولاتشان را بیمه کرده‌اند. «درجانی» با بیان اینکه تاکنون بیش از ۷۸ هزار و ۵۰۰ کشاورز در گیلان محصولاتشان را بیمه کرده‌اند، گفت: از این تعداد تاکنون حدود ۲۷ هزار و ۲۰۰ نفر از چایکاران و ۴۱ هزار و ۹۰۰ نفر از شالیکاران اقدام به بیمه کرده‌اند و بقیه، بیمه‌گذاران سایر محصولات کشاورزی را شامل می‌شوند.

رییس سازمان جهاد کشاورزی گیلان با بیان اینکه صندوق بیمه محصولات کشاورزی گیلان در سال زراعی جدید ۳۳ نوع محصول شامل برنج، چای، دام‌های سنگین و سبک، انواع طیور، باغات گردو، کیوی، فندق، مرکبات و... را تحت پوشش قرار می‌دهد، گفت: تمدید بیمه محصولات کشاورزی در سه محصول چای، برنج و مرکبات که پیش از این تا پایان اردیبهشت ماه بود تا پایان خردادماه امسال تمدید شده است از این رو کشاورزان تا فرصت اعلام شده سعی در بیمه محصولات خود نمایند. وی بیمه محصولات کشاورزی را کاملاً حمایتی دانست و افزود: این صندوق سالانه چندین برابر حق بیمه‌ای که دریافت می‌کند به کشاورزان غرامت پرداخت می‌کند. سال گذشته ۲۹۵ میلیارد ریال غرامت بابت خسارت به بیمه‌گذاران محصولات کشاورزی در استان گیلان پرداخت شده است.

برگزاری نشست کانون شوراهای اسلامی کار استان گیلان



نشست کانون شوراهای اسلامی کار استان گیلان با حضور علیزاده مدیرکل تعاون، کار و رفاه اجتماعی استان گیلان و به جهت رسیدگی به مشکلات کانون‌های شورای اسلامی کار استان گیلان برگزار شد. مدیرکل تعاون، کار و رفاه اجتماعی با تشکر از برگزاری این نشست، ابراز داشت: تلاش‌ها بر این است تا کانون‌ها و تشکلات از تمام امکانات موجود بهره‌مند شوند زیرا این بهره‌مندی در نهایت به رضایت کارگران منجر می‌شود.

علیزاده با اشاره به بحران شیوع ویروس کرونا افزود: با توجه به مشکلاتی که ویروس کرونا در زمینه خدمت‌رسانی به مردم به وجود آورد، نسبت به سایر کشورها عملکردی رضایت‌بخش در حوزه خدمت‌رسانی به مردم داشته‌ایم. وی با اشاره به حمایت از مشاغل متاثر از ویروس کرونا افزود: دولت در جهت کمک به مشاغل آسیب‌دیده تلاش کرد تا با پرداخت تسهیلات و بیمه بیکاری از بار مشکلات مردم کم کند، اما منابع در اختیار دولت محدود و باید با مدیریت بودجه کمترین فشار به مردم و جامعه کار و تولید اعمال شود.

رییس دانشگاه علوم پزشکی گیلان تاکید کرد

تعیین تکلیف پرستاران داوطلب گیلان



هیات رییسه دانشگاه علوم پزشکی گیلان به منظور پیگیری مطالبات حوزه سلامت استان در وزارت بهداشت و درمان حضور یافتند که مهم‌ترین آنها ادامه پیگیری‌ها برای تعیین تکلیف پرستاران داوطلب در ایام کرونا و استقرار تجهیزات و امکانات حوزه سلامت در استان است. ارسلان سالاری، رییس دانشگاه علوم پزشکی گیلان به همراه جمعی از معاونان و مدیران ستادی دانشگاه جهت بهبود زیرساخت‌های حوزه سلامت و جبران بخشی از عقب‌ماندگی‌های این حوزه با معاونان وزیر بهداشت، درمان و آموزش پزشکی دیدار و رایزنی کردند.

سالاری با اشاره به عقب‌ماندگی‌های بیشمار حوزه سلامت گیلان در مقایسه با سایر استان‌های کشور اظهار کرد: رفع مشکلات و نواقص حوزه بهداشت و درمان گیلان، نیازمند عزمی جدی و اراده‌ای قوی است که باید با تلاش‌های منسجم و مستمر مسوولان دلسوز این حوزه به انجام برسد و در این خصوص نباید از هیچ کوششی دریغ کرد.

وی همچنین پیگیری مطالبات بحق پزشکان خانواده را از دیگر مباحث مطروحه در نشست مشترک خود با رییسی، معاون بهداشتی وزیر برشمرد و ابراز امیدواری کرد که با کمک‌های حوزه بهداشت وزارت متبوع گامی مثبت برای پرداخت این مطالبات برداشته شود. رییس دانشگاه علوم پزشکی گیلان همچنین به نشست مشترک خود با دکتر سیدکامل تقوی‌نژاد، معاون توسعه مدیریت و منابع وزیر بهداشت و درمان اشاره کرد و مهم‌ترین موضوع مطروحه در آن را پیگیری مجوز به‌کارگیری پرستاران جهادگر در ایام شیوع کرونا برشمرد.



افزایش عرضه در بورس با انتشار طرح مالیات بر سهام

هراس از مالیات

گروه بورس- تیک‌آف صعود بازار سهام در جریان معاملات روز گذشته به دلیل انتشار یک خبر منفی ناپایدار ماند. در معاملات دیروز با وجود تشکیل صف‌های خرید چشمگیر در ساعات ابتدایی معاملات، در نهایت انتشار جزئیات تازه در مورد طرح مجلس برای دریافت مالیات از عایدی سود سهام با عرضه‌های پرقدرت در بازار همراه شد. موج منفی حاصل از انتشار این خبر باعث شد سهامداران دست‌کم برای ساعات پایانی بازار محتاطانه‌تر عمل کنند.

روز گذشته در حالی که از ساعات ابتدایی شروع معاملات، بازار مسیر رشد و صعود مناسبی را در پیش داشت، انتشار خبری مبنی بر تصمیم نمایندگان مجلس برای مکلف کردن دولت به دریافت مالیات از سهام افراد- ذیل لایحه مالیات بر عایدی سرمایه- موجب قرار گرفتن روند معاملات در شیب نزولی شد. روز یکشنبه احسان خاندوزی- نماینده مجلس یازدهم- از جمع‌آوری امضا برای طرح مالیات بر عایدی سرمایه، خودرو و... برای کنترل سوداگری خبر داده بود. اما با این حال انتشار جزئیات آن در روز گذشته فضای منفی را بر بازار سرمایه حاکم کرد. پیش از این نیز در سال گذشته انتشار اخباری پیرامون اخذ مالیات از سود سپرده‌ها موج فرار سرمایه از بانک‌ها را به راه انداخت. حال مشخص نیست در حالی که کشور در سایه تحریم‌ها و کاهش درآمدهای نفتی و تجاری برای کنترل تورم، تامین مالی بخش تولید و نیز جبران کسری بودجه به شدت به بازار سرمایه نیازمند است، طرح این موضوع در مجلس تازه کار و ترساندن سرمایه‌های خرد و کلان با چه هدفی صورت می‌گیرد؟

در ماده ۲ طرح اعلامی از سوی نمایندگان آمده است که کلیه اشخاص حقیقی و حقوقی ایرانی و غیرایرانی اعم از مقیم و غیرمقیم نسبت به مجموع عایدی حاصل از واگذاری اموال و دارایی‌های موضوع ماده ۳ این قانون که در ایران واقع است، مشمول پرداخت مالیات بر عایدی سرمایه هستند. بر این اساس اموال و دارایی‌های مشمول مالیات بر عایدی سرمایه شامل اموال و دارایی‌های غیرمنقول و املاک هستند. همچنین حق واگذاری محل، موضوع قانون مالیات‌های مستقیم، اموال و دارایی‌های منقول، خودرو و وسایل نقلیه موتوری جاده‌ای، ریلی، دریایی و هوایی، سکه، ارز، سهام، سهم‌الشرکه، حق‌تقدم و سایر اوراق بهادار مشمول این طرح خواهند بود. در این طرح همچنین موارد معاف و غیرمشمول عبارتند از اولین نقل‌وانتقال املاک و حق واگذاری محل کسب که پیش از اجرای این قانون تحصیل شده‌اند به‌مدت دو سال پس از لازم‌الاجرا شدن این قانون، انتقال آخرین واحد مسکونی تحت تملک اشخاص حقیقی بالای ۱۸ سال، انتقال املاک نوساز موضوع ماده ۷۷ قانون مالیات‌های مستقیم اعم از ساخته شده و ناتمام، انتقال بلاعوض به والدین، همسر دائم و فرزندان و اعطای وکالت به آنها، انتقال به صورت ارث یا وصیت، املاک مشمول مقررات ماده ۶۸ و ۷۰ قانون مالیات‌های مستقیم، اولین خودرو و اولین موتورسیکلت توسط اشخاص حقیقی بالای ۱۸ سال در هر دو سال شمسی، اموال و دارایی‌های مربوط به اشخاص موضوع ماده ۲ قانون مالیات‌های مستقیم، اموال و دارایی‌ها اعم از منقول و غیرمنقول که به عنوان جهیزیه با مهریه واگذار می‌شوند. همچنین نرخ مالیاتی عایدی سرمایه موضوع این قانون به این شرح در نظر گرفته شده است: ۱) نرخ مالیات موضوع قانون برای دارایی‌های بند الف ماده ۳ بر اساس مدت تملک طبق نرخ‌های زیر اعمال می‌شود: الف) کمتر از یک سال ۲۸ درصد، ب) پس از یک‌سال، سالانه دو واحد درصد نرخ کاهش می‌یابد. ج) ۱۲ سال و بیشتر شش درصد. همچنین اموال و دارایی‌های موضوع بند ب ماده ۳ به استثنای سهام، سهم‌الشرکه، حق‌تقدم و سایر اوراق بهادار به نرخ ۲۰ درصد خواهد بود. در همین حال نرخ مالیات موضوع قانون برای دارایی‌های جزء ۴ بند ب ماده ۳ بر اساس مدت تملک طبق نرخ‌های زیر اعمال می‌شود: الف) سهام، سهم‌الشرکه، حق‌تقدم و سایر اوراق بهادار: برای دوره تملک کمتر از شش ماه به نرخ ۲۰ درصد، ب) دوره تملک بیش از شش ماه تا سقف دو سال به نرخ ۱۰ درصد، ج) برای دوره تملک بیشتر از دو سال به نرخ پنج درصد. بر اساس تبصره این بند، در موارد خرید و فروش متعدد یک یا چند نوع سهام، سهم‌الشرکه و حق‌تقدم، محاسبه عایدی سرمایه و تعیین دوره تملک آن بر اساس ترتیب تاریخ خریدهای انجام شده از اولین خریدهای همان سهم صورت می‌گیرد. ماده ششم این طرح نیز آورده است: نحوه شناسایی و ارزش‌گذاری اموال و دارایی موضوع بند ب ماده ۳ به موجب آیین‌نامه‌ای خواهد بود که حداکثر ظرف مدت شش ماه پس از تصویب این قانون به پیشنهاد مشترک وزارتخانه‌های اقتصاد و صنعت، بانک مرکزی و سازمان بورس به تصویب هیات وزیران خواهد رسید. همچنین ماده ۷ مبنای محاسبه عایدی املاک در نقل‌وانتقالات موضوع این قانون را قیمت ثبت‌شده در سند املاک دانسته است. در هر حال مبنای محاسبه عایدی (قیمت زمان انتقال به منتقل‌الیه و قیمت زمان تملک انتقال‌دهنده) در نقل‌وانتقالات نمی‌تواند بیش از ۱۲۰ درصد و کمتر از ۸۰ درصد شاخص قیمت باشد و در غیر این‌صورت به ترتیب ۱۲۰ و ۱۰۰ درصد شاخص قیمت مبنای محاسبه عایدی قرار خواهد گرفت. شاخص قیمت موضوع این ماده برابر با ضریبی از ارزش معاملاتی موضوع ماده ۶۴ قانون مالیات‌های مستقیم این قانون خواهد بود. سازمان امور مالیاتی موظف است ظرف سه ماه از لازم‌الاجرا شدن این ماده این ضرایب را به تفکیک هر منطقه (بلوک) شهری تعیین و هر سه ماه یک‌بار به روز کند. حسن اجرای حکم این ماده برعهده وزیر اقتصاد است. همچنین در این طرح آمده است که تاریخ لازم‌الاجرا شدن این قانون شش ماه پس از تصویب آن است.

■ **اخذ مالیات از سهام تصویب نخواهد شد**

اگرچه این خبر سهامداران فعال در بازار سرمایه را به شدت نگران کرد اما با این حال برخی صاحب‌نظران دورنمای روشنی برای تصویب آن در مجلس ترسیم نمی‌کنند. در همین رابطه ولید هلالات کارشناس بازار سرمایه در کانال تلگرامی خود نوشت: طرح این موضوع در مجلس به این معناست که گروهی از نمایندگان که حداقل ۱۵ نفر هستند، در خصوص برنامه‌های مرتبط یا نامرتبط به حوزه تخصصی خود پیشنهادی به هیات رییسه مجلس می‌دهند. او افزود: باید توجه داشت که طرح مالیات بر عایدی سرمایه از کمیسیون‌های مرتبط به دست هیات رییسه نرسیده بنابراین مجلس در جلسات بعدی کلیت آن را به رای می‌گذارد. همچنین اگر کلیت آن تصویب شد، آنگاه فوریت آن هم باید تصویب شود که این طرح بعید است دو فوریتی هم رای بیاورد بنابراین از این حیث زمانبر است. هلالات تاکید کرد: نکته مهم اینجاست که در اکثر مواردی که جمعی از نمایندگان طرحی پیشنهاد داده‌اند که با کمیسیون‌های مربوطه هماهنگ نبوده، هیات رییسه آن را به کمیسیون‌ها ارجاع داده تا بررسی شود و در کمیسیون هم از وزیر اقتصاد و اعضای شورای‌عالی و همین‌طور رییس سازمان دعوت به عمل می‌آید؛ در نهایت کمیسیون اگر به جمع‌بندی برسد، طرح نمایندگان را به صحن می‌آورد و آنگاه روی آن رای‌گیری می‌شود. این کارشناس بازار سرمایه تصریح کرد: از این جهت باید گفت مساله مالیات بر عایدی سرمایه اولا بحثی جدید نیست، ثانیا در پیشنهادات جدید برای اصلاح قانون مالیات بحث شده که نرخ مالیات شرکت‌ها از ۲۵ به ۱۰ درصد کاهش یابد در حالی که در این بخش مالیات ۲۸ درصد پیشنهاد شده و همین نشان می‌دهد که اساسا بدنه اقتصادی مجلس و دولت، موافق این طرح نخواهند بود و طرح مزبور در دالان بررسی کمیسیون‌ها و راهروهای مجلس، راه خود را گم خواهد کرد. بنابراین به نظرم این مساله اساسا به نتیجه نمی‌رسد.

■ **سهامداران نگران نباشند**

برخی ناظران اقتصادی اعلام می‌کنند که در پیش نویس لایحه اصلاح مالیات‌های مستقیم به جهت لزوم حمایت از بازار سرمایه و سیستم بانکی درآمد اشخاص از محل عایدی سهام (خرید و فروش سهم) و سود سپرده بانکی از مالیات بر جمع درآمد مستثنی شده است. گفته می‌شود بر اساس این پیش نویس مجموع درآمد مشمول مالیات اشخاص حقیقی از منابع مختلف درآمدی شامل حقوق و دستمزد، درآمد مشاغل، اجاره املاک، اتفاقی، سود توزیع شده سهام و سایر درآمدها (از قبیل درآمد ناشی از خرید و فروش سکه، ارز) پس از کسر معافیت‌ها و کسورات مقرر مشمول مالیاتی به نرخ‌های تصاعدی خواهد بود به طوری که اشخاص حقیقی با درآمدهای بالا، مشمول نرخ‌های مالیاتی بالاتری نسبت به شرایط فعلی خواهند بود. گفتنی است در لایحه‌ای که در همین ارتباط از سوی وزارت اقتصاد به مجلس ارائه شده بود، نامی از سهام وجود نداشته و گنجاندن این بخش در لایحه اصلی از سوی برخی نمایندگان تازه وارد مجلس پیشنهاد شده است. همچنین صاحب نظران مهم‌ترین نکته این طرح را کاهش مالیات شرکت‌ها از ۲۵ به ۱۰ درصد دانسته اند؛ اما نکته اینجاست که در صورتی این معافیت اعطا می‌شود که در مجمع سالانه سودی تقسیم نشده و درآمد شرکت‌ها صرف سرمایه‌گذاری شود. بنابراین عملا سود توزیع شده در مجامع در مجموع درآمد اشخاص حقیقی سهم ناچیزی خواهد داشت. از همین رو عنوان می‌شود که فعالان بازار سرمایه نباید از طرح این موضوع در مجلس نگرانی به خود راه دهند. با این حال انتشار این خبر در روز گذشته تمامی بازارها از سرمایه تا ارز و سکه را تحت تاثیر خود قرار داد؛ اما شاید خطرناک‌ترین تاثیر طرح چنین موضوعات غیرکارشناسی، در بازار سرمایه خودنمایی کرده و آن را از رونق و ورود نقدینگی جدید محروم کند.

نماینه

اقتصاد ایران و تصویر فعلی بازار سهام

رشد قیمتی بازار سهام در دو سال اخیر بی‌سابقه بوده و این بازار رشد سریع و قابل ملاحظه‌ای را تجربه کرده است. در پایان فروردین ۱۳۹۹ ارزش بورس تهران به حدود ۲۶۰۰ هزار میلیارد تومان رسیده که این رقم رشدی ۳۸/۵ درصدی را نسبت به ابتدای سال نشان می‌دهد. رشد ارزش بورس تهران نسبت به ابتدای سال ۹۸ و ۹۷ نیز به ترتیب معادل ۲۷۹ درصد و ۵۷۸ درصد بوده است. به این ترتیب عملکرد بازار سهام پس از شوک ارزی اخیر، بسیار بیشتر از سایر دارایی‌های مالی بوده است. همچنین باید توجه داشت که رشد فعلی بورس در مقایسه با عملکرد تاریخی بازار سهام نیز بسیار بیشتر بوده به شکلی که در تجربه شوک ارزی ابتدای دهه ۱۳۹۰، بازار سهام کمتر از ۳۰۰ درصد رشد را تجربه کرد. این در حالی است که در آن زمان، قیمت نفت و کالاهای پایه در سطوحی بسیار بالاتر از امروز قرار داشت. توجه داشته باشید که نمودار ارزش بازار به صورت لگاریتمی (و نه خطی) ترسیم شده است.

بازار سهام رکورد رشد ماهانه عجیبی را طی فروردین ماه ثبت کرده است. رشد ۳۸/۵ درصدی ارزش بورس طی فروردین ماه، بیشترین میزان رشد ماهانه بورس در یک دهه اخیر بوده است. حتی بدون در نظر گرفتن اثرات عرضه سهام شستا بر رشد بازار، باز هم نرخ رشد بورس در فروردین ماه به رقم ۳۴/۶ درصد می‌رسد که این رقم نیز در مقایسه با رکوردهای قبلی (۲۳/۱ درصد در مرداد ۱۳۹۷) بسیار بالاتر است. شایان ذکر است که میانگین رشد ماهانه ارزش بازار در یک دهه اخیر معادل ۳/۲ درصد بوده و مجموع این اعداد به خوبی بیانگر ابعاد عجیب رشد بازار سهام در فروردین ماه سال جاری است. توجه به این مساله که به دلیل تعطیلات آغاز سال، فروردین نسبت به سایر ماه‌ها همواره دارای کمترین روزهای کاری است و به دلیل نیمه‌تعطیل بودن بسیاری از شرکت‌ها و نهادهای سرمایه‌گذاری غالبا با رکود معاملاتی همراه است، موجب استنتاج این گزاره می‌شود که در فروردین ۱۳۹۹ یکی از منحصربه‌فردترین ماه‌های تاریخ بازار سهام رقم خورده است. بازار سهام در کنار رشد قیمتی، شاهد رونق محسوس معاملاتی است. بررسی میانگین ارزش روزانه معاملات سهام در بورس تهران نشان می‌دهد که این رقم در هفته پایانی فروردین به حدود هشت هزار میلیارد تومان طی روز رسیده است. به منظور مقایسه توجه داشته باشید که میانگین روزانه ارزش معاملات در سال ۱۳۹۸ فقط حدود ۲/۱ هزار میلیارد تومان بوده و در سال ۱۳۹۷ این رقم کمتر از یک هزار میلیارد تومان بوده است. مبانی اقتصاد بیانگر آن است که افزایش قیمت و افزایش مقدار معاملات در یک بازار تنها یک علت دارد و آن هم انتقال تابع تقاضا به سمت بالاست. به زبان ساده، خریداران حاضر به خرید مقادیر بیشتر در قیمت‌های بالاتر هستند. در مورد دلایل رشد تقاضا در بازار سهام طی یک ماه اخیر، در کنار عوامل بنیادین نظیر رشد نرخ ارز و انتظارات تورمی، به نظر می‌رسد کاهش امکان معاملات در بسیاری از بازارها نظیر مسکن و خودرو به دلیل شیوع کرونا سبب شده تا ورود پول به بازار سهام افزایش یابد و فعالیت‌های سفته‌بازانه تشدید شود. آمار معاملات مسکن شهر تهران و کاهش ترافیک بازدید سایت‌های تخصصی خرید و فروش خودرو از میانه‌های اسفند، موید کاهش معاملات و خروج پول از بازارهای یادشده است.

■ **نقش پررنگ حقیقی‌ها**

معامله‌گران حقیقی، اصلی‌ترین علت رونق معاملات بازار سهام بوده‌اند. بررسی ارزش معاملات به تفکیک افراد حقیقی و حقوقی نشان می‌دهد که در یک سال اخیر، رشد ارزش معاملات غالبا ناشی از افزایش ارزش معاملات افراد حقیقی بوده و رشد معاملات افراد حقوقی بسیار آرام و نسبتا هموار بوده است. میانگین ارزش روزانه معاملات سهام توسط افراد حقیقی در بورس تهران طی هفته پایانی فروردین‌ماه سال جاری به بیش از شش هزار میلیارد تومان رسیده. این در حالی است که در نیمه اول سال گذشته این رقم به زحمت به هزار میلیارد تومان در روز می‌رسید. خاطرنشان می‌شود روند رشد معاملات افراد حقیقی در بازار سهام، از اواخر آبان‌ماه ۹۸ آغاز شده، در اوایل دی‌ماه ۹۸ تشدید شده و از ابتدای فروردین ۹۹ جهش یافته است. به گزارش پایگاه خبری بازار سرمایه (سنا)، در مورد علت رشد معاملات در پنج ماه پایانی سال گذشته (آبان تا اسفند)، به نظر می‌رسد فضای اقتصاد، تحریک انتظارات تورمی و انعکاس آنها در رشد نرخ ارز، مهم‌ترین عاملی است که می‌توان ذکر کرد چرا که طی دوره یادشده مواردی نظیر افزایش قیمت بنزین و ارائه لایحه بودجه با کسری به مجلس روی داده است. در مورد دلایل جهش معاملات در فروردین‌ماه ۹۹ در ادامه بحث خواهد شد. جریان ورود پول جدید یا فِرش مانی به بازار در حال تشدید است. بنا بر دلایلی که پیشتر گفته شد در ماه‌های اخیر ارزش معاملات، به ویژه معاملات افراد حقیقی افزایش یافته است اما در کنار ابعاد معاملات، جهت معاملات نیز از اهمیت زیادی برخوردار است. آنچه از اواخر آبان‌ماه در بازار سهام رخ داده و البته از دی‌ماه شدت یافته، افزایش میزان خرید سهام توسط افراد حقیقی است. در هفته پایانی فروردین‌ماه ۹۹، افراد حقیقی به صورت خالص (خرید منهای فروش) بیش از ۳۵۰۰ میلیارد تومان سهام به دارایی‌های قبلی خود اضافه کرده‌اند و این رقم برای مجموع ۱۷ روز کاری فروردین‌ماه بیش از ۱۱۰۰۰ میلیارد تومان بوده است. برای داشتن تصویر مقایسه‌ای توجه داشته باشید که در سال گذشته برای رسیدن دارایی جدید افراد حقیقی به این سطح، بیش از ۲۰۷ روز زمان (از ابتدای سال تا نیمه بهمن‌ماه) نیاز بوده است. به عبارت روشن، افراد حقیقی در یک ماه ابتدای امسال بیش از ۱۰ ماهه سال گذشته سهام جدید خریده‌اند. این ارقام گویای ورود نقدینگی جدید یا اصطلاحا فِرش مانی توسط افراد حقیقی با حجم بالا به بازار سهام است.

خبر

کارشناس بازار سرمایه مطرح کرد

تاثیر معاملات ۶ نماد سبد سهام عدالت بر قیمت سهم‌ها

بورس‌نیوز- فرابورس از روز هجدهم خردادماه، امکان انجام معاملات در شرکت‌های سرمایه‌پذیر موضوع سبد سهام عدالت را هم از سوی کارگزاری‌ها از ساعت ۱۲:۴۵ تا ۱۴ فراهم کرده است. شرکت‌های سرمایه‌پذیر موضوع سبد سهام عدالت شش شرکت پالایش نفت لاوان، پالایش نفت شیراز، پتروشیمی مارون، پتروشیمی تندگویان، کارخانجات مخابراتی ایران و سرمایه‌گذاری فنی و مهندسی مشانیر هستند و معاملات این شرکت‌ها در بازار چهار با اعمال یک مرحله پیش‌گشایش ۱۵ دقیقه‌ای و با محدودیت حجمی خرید نماد عادی قابل انجام است. معاملات سبد سهام عدالت در فرابورس در بازه مشخص‌شده بعد از زمان عادی بازار و با اعمال قیمت پایانی همان روز به عنوان کف دامنه نوسان انجام می‌شود و به منظور حمایت از دارندگان سهام عدالت و نیز فراهم شدن امکان منصفانه خرید برای متقاضیان سهام عدالت، سقفی برای دامنه نوسان قیمتی تعیین نشده تا خریداران در قیمت معامله، رقابت کنند.

قیمت پایانی مبنای تعیین دامنه نوسان قیمتی نماد عادی در شرکت‌های سرمایه‌پذیر موضوع سبد سهام عدالت برای جلسه معاملاتی بعدی، همان قیمت پایانی نماد عادی در پایان جلسه معاملاتی هر روز ساعت ۱۲:۳۰ خواهد بود. گفتنی است سهام چهار شرکت فرابورسی موجود در سبد سهام عدالت شامل پالایش نفت لاوان با نماد «شاوان»، پالایش نفت شیراز با نماد «شراز»، پتروشیمی مارون با نماد «مارون» و پتروشیمی تندگویان با نماد «شگویا» در بازار دوم فرابورس و دو شرکت کارخانجات مخابراتی ایران «لکما» و سرمایه‌گذاری فنی و مهندسی مشانیر «ومشان» در بازار پایه زرد فرابورس ایران معامله می‌شود. نوید خاندوزی، کارشناس بازار سرمایه در خصوص تاثیر این معاملات بر قیمت شش نماد یادشده بیان کرد: دامنه نوسان معاملات این شش نماد طوری تعیین شده که معامله از قیمت پایانی هر نماد در آن روز کمتر انجام نشود و قیمت‌ها رو به بالا، بدون دامنه نوسان است؛ بنابراین معامله سهام عدالت در شش نماد یادشده اثر منفی بر قیمت سهم‌ها نداشته و اگر قرار باشد قیمت سهم‌ها روی تابلو تحت تاثیر این معاملات قرار بگیرد، این تاثیر مثبت خواهد بود. وی افزود: با فروش سهم‌ها به این شیوه چندان موافق نیستم.

چرا که میزان عرضه مشخص نیست و این عدم شفافیت جذاب نیست. خاندوزی ادامه داد: از سوی دیگر، اگرچه دغدغه مسوولان بازار فرابورس برای سهامداران عدالت و اینکه بخواهند مردم سهام عدالت خود را به بالاترین قیمت بفروشند، قابل درک است؛ ولی انتظار می‌رود شرایط بازار را هم در نظر بگیرند تا عدم تعیین دامنه نوسان، شرایط بازار را متلاطم نکند. این کارشناس بازارسرمایه تاکید کرد: بهتر بود این معاملات با شرایط و دامنه نوسان عادی بازار صورت بگیرد. البته انجام این معاملات بعد از تایم معاملات بازار، تصمیم مناسبی بود، چرا که ممکن بود عرضه سهام عدالت در این شش نماد، مکانیسم عرضه و تقاضای عادی سهم را تحت تاثیر قرار دهد و معامله سهام عدالت در تابلو سه یا چهار فرابورس منطقی بود. وی تصریح کرد: خریداران این سهم‌ها، می‌توانند سهم خریداری شده را در بازار عادی معامله کنند و با این شرایط، خرید این شش نماد سبد سهام عدالت می‌تواند فرصت مناسبی برای سرمایه‌گذاران باشد. خاندوزی در پایان خاطرنشان کرد: در نهایت این مدل عرضه در سهم‌هایی که معاملات شان در بازار عادی با فشار تقاضا مواجه است، فرصت خوبی برای سرمایه‌گذاران فراهم خواهد کرد. فقط بهتر است حجم عرضه‌ها مشخص شود و ابهامی در این زمینه وجود نداشته باشد.

پرش بلند بورس‌های جهانی

ایسنا- روز گذشته شاخص‌های مهم بورسی جهانی با صعودی محسوس بسته شدند. بر این اساس، در وال‌استریت، همه شاخص‌ها صعودی بودند تا جایی که هر سه شاخص اصلی بورسی در سطح بالاتری از روز قبل خود بسته شدند. شاخص «داوجونز ایندستریال اوریج» با ۳/۱۵ درصد افزایش نسبت به روز قبل و در سطح ۲۷ هزار و ۱۱۰/۹۸ واحد بسته شد.

شاخص «اس‌اندپی ۵۰۰» با ۲/۶۲ درصد صعود تا سطح ۳۱۹۳/۹۳ واحدی پایین رفت و دیگر شاخص مهم بورسی آمریکا یعنی «نزدک کامپوزیت» با افزایش ۲/۰۶ درصدی در سطح ۹۸۱۴/۰۸ واحدی بسته شد. در معاملات بازارهای بورس در اروپا، شاخص «فوتسی ۱۰۰» بورس لندن با ۲/۲۵ درصد افزایش نسبت به روز قبل و در سطح ۶۴۸۴/۳۰ واحد بسته شد. شاخص «دکس ۳۰» بورس فرانکفورت در آلمان با صعود ۳/۳۶ درصدی و ایستادن در سطح ۱۲ هزار و ۸۴۷/۶۸ واحدی به کار خود خاتمه داد و شاخص «کک ۴۰» بورس پاریس با صعود ۳/۷۱ درصدی در سطح ۵۱۹۷/۷۹ واحد بسته شد. در مادرید شاخص «ایبکس ۳۵» ۴/۰۴ درصد بالا رفت و به ۷۸۷۲/۶۰ واحد رسید. در معاملات بورس‌های آسیا، شاخص‌ها عملکرد خوبی داشتند، تا جایی که شاخص «نیک کی ۲۲۵» بورس توکیو ژاپن با افزایش ۱/۱۴ درصدی تا سطح ۲۳ هزار و ۱۲۹/۸۹ واحدی بالا رفت.

شاخص «هانگ‌سنگ» بورس هنگ‌کنگ ۰/۱۶ درصد بالا رفت و در سطح ۲۴ هزار و ۸۰۸/۵۷ واحد بسته شد. در چین شاخص «شانگهای کامپوزیت» صعود ۰/۵۶ درصدی را تجربه کرد و در سطح ۴۰۲۳/۵۲ واحد بسته شد. در استرالیا شاخص «اس‌اندپی اس‌اند ایکس ۲۰۰» بورس سیدنی با ۰/۱۲ درصد افزایش و ایستادن در سطح ۵۹۹۸/۷۲ واحدی به کار خود خاتمه داد. در بین دیگر شاخص‌های مهم آسیایی، شاخص «تاپیکس» ژاپن صعودی بود.

آگهی مزایده نوبت اول

شرکت صنایع چاپ و بسته‌بندی مینای سرخ شرق در نظر دارد یک دستگاه فلکسو گراور مدل ۲۰۰۹ را مطابق مقررات مربوط و شرایط اختصاصی به صورت مزایده به فروش برساند. متقاضیان می‌توانند جهت دریافت برگه شرایط مزایده و اطلاعات بیشتر از تاریخ انتشار آگهی به مدت ۱۰ روز به نشانی: بیرجند شهرک صنعتی فاز ۳ خیابان مبتکران یک مراجعه نموده و یا جهت کسب اطلاعات بیشتر با تلفن ۰۵۶۳۲۲۵۵۲۳۸ و ۹ تماس حاصل نمایند.
ضمانت شرکت در مناقصه مبلغ ۱۰ میلیارد ریال می‌باشد که به صورت ضمانتنامه بانکی یا نقدی در وجه شرکت باشد.
ضمنا هزینه درج آگهی به عهده برنده مزایده می‌باشد.
مزایده‌گزار در قبول یا رد کلیه پیشنهادها مختار می‌باشد.

آگهی مزایده اموال غیرمنقول (نوبت اول)

به موجب ضوابط و مقررات ناظر بر قانون اجرای احکام مدنی در رابطه با پرونده اجرایی ۹۷۳۳۰۸ مطروحه در اجرای احکام حقوقی از یک قطعه زمین با کاربری کشاورزی که حسب نظریه کارشناس رسمی دادگستری ارزیابی و توصیف گردیده است بنابه تقاضای محکوم‌له (آقای حسین کمائی) با در نظر گرفتن شرایط ذیل از طریق مزایده به فروش می‌رسد.

۱- نام ملک آقای بهروز قیطاسی فرزند قاسم می‌باشد.

۲- ملک مورد مزایده عبارت است از تمامت دو سهم مشاع از ۱۲۸ سهم از ۸۲ شعیر از چهارپنجم یک شعیر از ۹۶ شعیر شش دانگ به استثنای اراضی ملی و موات و دولتی و میزانی که برابر اسناد متعدد از مالکیت فروشنده کسر گردیده است واقع در قریه شنگان پلاک یک فرعی از ۵۳ اصلی بخش دو ثایلق بنام مالکیت آقای بهروز قیطاسی فرزند قاسم که ذیل ثبت ۹۴۰۷ دفتر جلد ۶۵ صفحه ۲۲۷ می‌باشد.

۳- حسب نظریه کارشناس داد گستری بهای ملک موصوف از قیمت پایه (۱/۰۰۰/۰۰۰/۰۰۰) ریال شروع و در راستای ماده ۱۲۸ قانون اجرای احکام مدنی برنده مزایده کسی است که بالاترین مبلغ را پیشنهاد نماید.

۴- ملک مورد مزایده فاقد حقوق ارتفاقی و انتفاعی برای اشخاص ثالث می‌باشد و در حال حاضر در تصرف مالک بوده و فاقد هر گونه امکاناتی از قبیل انشعابات برق و گاز بوده و حدود ۱۰۰۰۰ متر (یک هکتار) می‌باشد که به صورت مشاعی است و وضعیت تامین آب دسترسی تا رو سانا و سایر عوامل تاثیر گذار از قرار هر متر مربع معادل ۱۰۰/۰۰۰ ریال بر آورد گردیده است.

۵- برنده مزایده در راستای ماده ۱۲۹ قانون اجرای احکام مدنی باید ده درصد از قیمت پیشنهادی خود را به عنوان سپرده نقدی به صندوق اجرا واریز نماید و نامبرده مکلف خواهد بود حداکثر ظرف مدت یک ماه از تاریخ مزایده نسبت به پرداخت مابقی ثمن معامله اقدام نماید و در غیر این صورت مبلغ ده درصد واریزی پس از کسر هزینه‌های مزایده به نفع دولت ضبط و مزایده تجدید خواهد شد.

۶- پرداخت بدهی‌های معوقه مربوط به آب و برق، گاز و تلفن اعم از حق انشعاب و یا حق اشتراک و مصرف و پرداخت بدهی‌های مالیاتی و عوارض شهرداری در صورتی که ملک مورد مزایده دارای بدهی‌های مذکور باشد تا تاریخ مزایده اعم از اینکه رقم قطعی آن معلوم شده باشد یا نه برعهده مالک و کلیه هزینه‌های صدور سند مطابق عرف محل بالمناصفه می‌باشد.

۷- پس از انجام مراحل قانونی و پرداخت تمام بهای مال و صدور دستور تملیک مورد مزایده در اجرای ماده ۱۳۴ و ۱۴۳ قانون اجرای احکام مدنی به نام خریدار (برنده مزایده) منتقل خواهد شد.

۸- متقاضیان در صورت تمایل می‌توانند در اجرای ماده ۱۲۶ قانون اجرای احکام مدنی حداکثر ظرف مدت ۵ روز قبل از شروع زمان مزایده با دریافت مجوز قبلی از این اجرا از ملک موصوف بازدید نمایند.

۹- زمان مزایده روز یکشنبه مورخه ۱۳۹۹/۰۴/۱۵ ساعت ۸ الی ۱۰ در مکان مزایده اجرای احکام حقوقی داد گستری ارزنامی باشد.

مسلم نوروزپور- مدیر دفتر واحد اجرای احکام مدنی شعبه اول اجرای احکام مدنی داد گستری شهرستان ارزنا

آگهی مفقودی

سند ۳ برگ کمپانی موتورسیکلت دلتا ۱۲۵cc مشکی
ش ش ۶۳۲/۳۴۳۵۳
بدنه ۱۲۵D۹۵۴۰۱۸۸ NC۵***
ش موتور ۰۱۲۵ NC۵۰۶۴۴۲۵
به نام مصطفی گل‌افایی فرزند ابراهیم به کدملی ۱۲۸۶۷۵۷۱۶۹ مفقود گردیده و از درجه اعتبار ساقط می‌باشد.

آگهی تحدید حدود حوزه ثبتی شهرستان نیشابور

پیرو آگهی نوبتی منتشره و به استناد ماده ۱۴ و ۱۵ قانون ثبت تحدید حدود، املاک مشروحه ذیل در ساعت و تاریخ‌های مقرر در محل وقوع ملک به شرح ذیل به عمل خواهد آمد.

املاک متقاضیان واقع در مزرعه و قنات کلاته میرقنبر به شماره ۱۱۵ اصلی دهستان سرولایت بخش ۷ نیشابور.

یک سهم مشاع از هشت سهم ششدانگ به نام موقوفه میرقنبر به نمایندگی اداره اوقاف و امور خیریه نیشابور.

ساعت ۱۰ صبح روزهای سه‌شنبه و چهارشنبه و پنجشنبه مورخ ۱۷ و ۱۸ و ۹۹/۴/۱۹ از متقاضیان و مالکان املاک مجاور و صاحبان حقوق ارتفاقی دعوت می‌شود در وقت مقرر در محل وقوع ملک حضور به هم رسانند. بدیهی است در صورت عدم حضور متقاضیان و یا نماینده قانونی آنان ملک مورد تقاضا با حدود اظهار شده از طرف مجاوران تحدید خواهد شد. معترضان می‌توانند به استناد ماده ۲۰ قانون ثبت و مواد ۷۴ و ۸۶ آیین‌نامه قانون ثبت ظرف مدت ۳۰ روز از تاریخ تنظیم صورت مجلس تحدید حدود، اعتراض خود را کتبا به این اداره تسلیم و ظرف مدت یک ماه از تاریخ تسلیم اعتراض به واحد ثبتی مبادرت به تقدیم دادخواست به مرجع قضایی کنند در غیر این صورت با ارائه گواهی عدم تقدیم دادخواست توسط متقاضی و یا نماینده قانونی وی و بدون توجه به اعتراض واصله، عملیات ثبتی با رعایت مقررات ادامه می یابد.

تاریخ انتشار: ۹۹/۰۳/۲۰

علی امینی- مدیر واحد ثبتی حوزه ثبت ملک نیشابور

آگهی فقدان سند مالکیت شش دانگ یک باب خانه پلاک ۱۳۰۷ واقع در برازجان بخش سه بوشهر

آقای محمود رسول‌زاده با ارائه دو برگ استشهاد محلی مدعی است سند مالکیت شش دانگ یک باب خانه پلاک ۱۳۰۷ واقع در برازجان بخش سه بوشهر که در دفتر املاک ۳ صفحه ۶۶ ذیل ثبت ۲۱۵ به‌نام اسماعیل روحانی و ابراهیم لب‌شکر برازجانی بالسویه صادر و تسلیم گردیده است سپس به موجب سند قطعی شماره ۲۲۷۵۵- ۲۵۳۷/۴/۳۱ دفتر ۹ برازجان مع‌الواسطه به آقای محمود رسول‌زاده انتقال یافته است سپس نامبرده (به آقای محمود رسول‌زاده) طی مشروحه شماره ۹۹/۱۱۱/۴۴۴۷- ۱۳۹۹/۳/۱۰ اعلام نموده که سند مالکیت بر اثر جابه‌جایی مفقود گردیده است و درخواست صدور المثنی سند مالکیت مذکور را نموده لذا مراتب طبق اصلاح تبصره یک اصلاحی ماده ۱۲۰ آیین‌نامه قانون ثبت اعلام می‌شود که هر کس نسبت به ملک مورد آگهی معامله‌ای نموده و یا مدعی وجود سند مالکیت نزد خود می‌باشد تا ده روز پس از انتشار این آگهی به اداره ثبت اسناد و املاک شهرستان دشتستان مراجعه و اعتراض خود را ضمن ارائه اصل سند مالکیت و یا سند معامله تسلیم نماید. چنانچه ظرف مدت مقرر اعتراضی نرسد و یا در صورت اعتراض اصل سند ارائه نشود المثنی سند طبق مقررات صادر و به متقاضی تسلیم خواهد شد.

تاریخ انتشار آگهی: ۱۳۹۹/۳/۲۰

۱۴۷ م‌الف- مهرداد پرنیان‌خوی- رییس واحد ثبتی اداره ثبت اسناد و املاک برازجان

آگهی قانون تعیین تکلیف وضعیت ثبتی اراضی و ساختمان‌های فاقد سند رسمی

برابر رای شماره ۱۳۹۹۶۰۳۲۴۰۰۱۰۰۰۰۲۶ مورخ ۹۹/۱/۱۹ هیات موضوع قانون تعیین تکلیف وضعیت ثبتی اراضی و ساختمان‌های فاقد سند رسمی مستقر در واحد ثبتی حوزه ثبت ملک ازنا تصرفات مالکانه بلامعارض متقاضی آقای احمد شاهروئی فرزند ماشاءاله به شماره شناسنامه ۴۸۴۰۰۱۵۴۶۵ صادره از ازنا در شش دانگ

خبر

سرپرست وزارت صمت اعلام کرد

صادرات در حال برگشت به مسیر رشد

فارس- پس از شیوع ویروس کرونا، تجارت در تمامی کشورهای دنیا دچار وقفه شد اما به گفته سرپرست وزارت صنعت، معدن و تجارت، در حال حاضر صادرات در حال بازگشت به مسیر رشد است. حسین مدرس‌خیابانی با بیان اینکه توسعه صادرات و کنترل واردات، یکی از راهبردهای چهارگانه وزارت صنعت، معدن و تجارت است، گفت: در شرایط کنونی با توجه به وضعیت درآمدهای نفتی و قیمت فروش نفت در بازارهای جهانی، اتکای تامین نیازهای ارزی کشور به درآمدهای صادراتی بیشتر شده و موضوع صادرات غیرنفتی، امروز دیگر یک انتخاب و کار تشریفاتی به شمار نمی‌رود بلکه یک اجبار است و باید به سمت رشد و توسعه آن حرکت کرد.

سرپرست وزارت صنعت، معدن و تجارت افزود: تامین نیازهای ارزی کشور از محل درآمدهای حاصل از صادرات غیرنفتی امروز یک ضرورت به شمار می‌رود و جهش تولید که به عنوان شعار سال از سوی مقام معظم رهبری انتخاب شده نیز مسیری جز صادرات ندارد بنابراین هم‌اکنون صادرات غیرنفتی مورد حمایت همه‌جانبه همه بخش‌های مختلف کشور قرار گرفته است.

وی با اشاره به شیوع ویروس کرونا و اثرگذاری آن بر صادرات غیرنفتی کشور گفت: با توجه به بسته بودن مرزها و پروتکل‌های بهداشتی که بازارهای هدف صادراتی پیش‌روی صادرکنندگان ایران قرار دادند، صادرات کشور با کاهش مواجه شده است به خصوص اینکه کل تجارت دنیا بر اساس آمارهای رسمی اعلام‌شده از سوی نهادهای بین‌المللی تا ۳۲ درصد کاهش را هم تجربه کرده است. به گفته مدرس‌خیابانی، علاوه بر تاثیر کرونا بر تجارت بین‌المللی کشور، کاهش قیمت فرآورده‌های نفتی و مواد پتروشیمی، بسته بودن مرزها، محدودیت تردد و حمل‌ونقل از عوامل تاثیرگذار دیگر روی تجارت بوده است. به گفته مدرس‌خیابانی، اکنون شرایط رو به بهبود است.

نان صنعتی گران می‌شود

ایسنا- به دنبال افزایش قیمت مواد اولیه تولید نان صنعتی، احتمال افزایش قیمت این محصول در سال جاری وجود دارد. در همین رابطه دبیر انجمن صنفی کارفرمایان کارخانجات نان صنعتی ماشینی ایران گفت: البته میزان دقیق این افزایش قیمت مشخص نیست. علیرضا مروت‌پور با اشاره به اینکه قیمت تمام‌شده کالا تابع قیمت مواد اولیه است، تصریح کرد: در سال جاری حقوق کارگران حدود ۲۱ درصد افزایش داشته است. همچنین قیمت شکر، روغن و مواد بهبوددهنده نیز بالا رفته و نرخ خمیرمایه در سال جاری چند نوبت گران شده است.

اخیرا سازمان حمایت مصرف‌کنندگان و تولیدکنندگان اعلام کرد طبق تصمیم ستاد تنظیم بازار نرخ شکر جلوی در کارخانه از ۴۰۵۰ به ۶۳۰۰ تومان افزایش یافت و به زودی سازمان حمایت قیمت بسته‌بندی‌های این کالا را بر اساس قیمت مبنای ۶۳۰۰ تومان تنظیم و ابلاغ خواهد کرد.

وی افزود: بنابراین دولت به صرف اینکه آرد یارانه‌ای در اختیار تولیدکنندگان قرار می‌دهد نمی‌تواند قیمت را کنترل کند، اما با توجه به اینکه نان یک کالای استراتژیک است، قیمت آن بیش از سایر کالاهای اساسی کنترل می‌شود. البته به گفته مروت‌پور نان صنعتی مشمول قیمت‌گذاری نیست اما قیمت‌ها کنترل می‌شود.

به گفته دبیر انجمن صنفی کارفرمایان کارخانجات نان صنعتی ماشینی ایران اگر دولت قیمت آرد را برای همه صنوف آزاد کند در بازار محصول با کیفیت‌تر و با قیمت واقعی به دست می‌آید و فساد و رانت ناشی از چند نرخی بودن آرد نیز از بین خواهد رفت.

به گفته وی، با توجه به شرایط فعلی ممکن است تولیدکنندگان قیمت را ۱۵ تا ۲۵ درصد افزایش دهند، اما درصد دقیق افزایش قیمت مشخص نیست و بسته به نرخ مواد اولیه، نوع واحد تولیدی و هزینه سربار آن و بر اساس قیمت تمام‌شده، قیمت‌ها افزایش خواهد یافت. همچنین قیمت این محصول در ماه‌های آینده هم قابل پیش‌بینی نیست.

تشکیل دو کارگروه تولید و صادرات در اتاق اصناف

تسنیم- دو کارگروه تولید و صادرات در اتاق اصناف تهران تشکیل می‌شود. رییس اتاق اصناف تهران در خصوص برنامه اتاق اصناف برای توسعه صادرات و جهش تولید اظهار کرد: اتاق اصناف تهران در راستای برنامه‌های افزایش صادرات و تولید، قرار است دو کارگروه تخصصی در این حوزه تشکیل دهد.

قاسم نوده فواهانی بیان کرد: احتمالا در هفته جاری اعضای این دو کارگروه مشخص می‌شود. رییس اتاق اصناف تهران در مورد زمان تشکیل جلسات این کارگروه‌ها بیان کرد: در صورت انتخاب اعضای این کارگروه در هفته جاری، نخستین جلسات آنها نیز تا پایان هفته یا هفته آینده تشکیل می‌شود.

تداوم ضرر تولیدکنندگان جوجه یک‌روزه

ایرنا- در هفته‌های اخیر به طور مجدد قیمت هر قطعه جوجه یک‌روزه گوشتی بین هزار و ۲۵۰ تا یک هزار و ۳۵۰ تومان به فروش می‌رسد که ضرر تولیدکنندگان را در پی دارد. در همین خصوص دبیر انجمن صنفی تولیدکنندگان جوجه یک‌روزه قیمت منطقی این محصول را سه هزار و ۶۰۰ تومان عنوان کرد و گفت: ماه گذشته با جمع‌آوری بیش از ۲۰ میلیون قطعه تخم‌مرغ و تعدیل در تولید جوجه یک‌روزه قیمت این محصول اندکی متعادل شده بود که با قطع این روند به طور مجدد با افت قیمت جوجه و ضرر تولیدکنندگان روبه‌رو شده‌ایم.

محمدرضا صدیق‌پور اظهار کرد: این در حالی است که طبق مصوبه ستاد تنظیم بازار قیمت هر قطعه جوجه یک‌روزه در سال ۹۸ با توجه به هزینه‌های تمام‌شده تولید دو هزار و ۵۵۰ تومان محاسبه شده بود اما اخیرا این محصول یک‌سوم قیمت سال گذشته به فروش می‌رسد.

صدیق‌پور اضافه کرد: با توجه به شرایط فعلی کشور در بحث اپیدمی بیماری کووید۱۹ و کمبود نهاده‌های تولید، در چهار ماه گذشته تولیدکنندگان جوجه یک‌روزه ماهانه بیش از ۳۰۰ میلیارد تومان متضرر می‌شدند.

دبیر انجمن صنفی تولیدکنندگان جوجه یک‌روزه تصریح کرد: با در نظر گرفتن نرخ تورم، افزایش هزینه‌های تولید سال ۹۹ قیمت منطقی جوجه یک‌روزه حداقل سه هزار و ۶۰۰ تومان است که این نرخ به ستاد تنظیم بازار ارائه شده است. وی گفت: اکنون تولیدکنندگان مرغ گوشتی نیز به دلیل کمبود نهاده‌ها با قیمت مناسب تمایل چندانی برای تولید ندارند بنابراین هر روز شاهد کاهش قیمت جوجه یک‌روزه هستیم.

پل مرزی ایران و ترکمنستان افتتاح شد

مهر- پل مرزی ایران و ترکمنستان با حضور مسوولان محلی توسط وزرای راه‌وشهرسازی ایران و وزیر ساختمان و معماری ترکمنستان و استانداران آخال و خراسان رضوی و سفرای دو کشور به صورت رسمی افتتاح شد. در همین خصوص سخنگوی گمرک ایران گفت: افتتاح این پل مهم، یکی از دستورالعمل‌های طرفین برای بازگشایی مرزهای زمینی و ریلی بوده است و تا روزهای دیگر مرزهای دو کشور مجددا برای تبادل کالای تجاری فعال خواهد شد.

روح‌الله لطیفی بیان کرد: بر اساس اعلام سفیر ایران در عشق‌آباد ۲۱ خرداد روز بازگشایی رسمی مرزهای مشترک خواهد بود که در صورت تغییر در زمان‌بندی بازگشایی به اطلاع خواهد رسید.

تعلل بانک مرکزی در تامین ارز واردات

گرانی در تعقیب بازار حبوبات

«جهان‌صنعت»- در صورتی که بانک مرکزی برای تامین ارز واردات حبوبات هرچه زودتر اقدام نکند، بازار این کالا با بحران عجیبی روبه‌رو خواهد شد. این در حالی است که همین حالا نیز به دلیل کاهش میزان واردات و کسری نیاز بازار حبوبات به میزان ۳۴ درصد، با کمبود و افزایش قیمت سرسام‌آور انواع حبوبات در بازار روبه‌رو هستیم به طوری که در حال حاضر انواع حبوبات از جمله لوبیا قرمز به طور متوسط کیلویی ۲۳ هزار تومان، لپه کیلویی ۲۴ هزار تومان، لوبیا چیتی کیلویی ۲۳ هزار تومان، عدس کیلویی ۲۱ هزار تومان، لوبیا سفید کیلویی ۲۳ هزار تومان و نخود کیلویی ۱۰ هزار تومان به فروش می‌رسد و حتی در برخی مناطق سطح شهر این قیمت با افزایش بیشتری روبه‌رو است.

از این رو اخیرا بر اساس مصوبه ستاد تنظیم بازار و با توجه به گزارش سازمان حمایت مصرف‌کنندگان و تولیدکنندگان از وضعیت قیمت انواع حبوبات در بازار مقرر شد بانک مرکزی بدون فوت وقت نسبت به تامین ارز محموله‌های حبوبات موجودی رسوب بنادر و ثبت‌سفارش‌های مربوطه اقدام کند و تشکل‌های موضوعی نیز از جمله اتاق بازرگانی نسبت به تامین کسری نیاز بازار اقدامات لازم را انجام دهند. این در حالی است که در صورت تعلل بانک مرکزی در خصوص تامین ارز واردات حبوبات، قیمت‌ها در این بازار روند سرسام‌آوری به خود خواهد گرفت و حتی با کمبود و افزایش قیمت بیشتر در بسیاری از این اقلام مواجه خواهیم شد چراکه بخش زیادی از حبوبات کشور از جمله عدس، لپه و قسمتی از لوبیا وارداتی هستند.



گرانی حبوبات این روزها به شدت بر بازار سایه افکنده به طوری که در چند ماه اخیر چندین بار با افزایش نرخ انواع حبوبات در بازار روبه‌رو بودیم. به گفته مسوولان در اواسط سال ۹۸، ارز واردات حبوبات از ارز ۴۲۰۰ تومانی به ارز نیمایی تغییر کرد که همین موضوع بر افزایش قیمت این محصولات تاثیرگذار بود. اما از اوایل اسفند که بحث کرونا به‌وجود آمد، این بار ویروس کووید ۱۹ و محدودیت‌های ناشی از آن بود که باعث شد واردات و ترخیص حبوبات و همچنین ورود آن به بازار داخلی با مشکل مواجه شود. در این میان البته نباید از سودجویانی که به دنبال بهانه برای گرانفروشی هستند غافل شد. این در حالی است که رصدی بر بازار کالاهای اساسی از جمله حبوبات نشان می‌دهد که از آغاز شیوع کرونا شاهد افزایش سرسام‌آور قیمت کالاها بودیم چراکه نظارت‌های کافی بر بازار وجود نداشته است.

چالش

بی‌توجهی دولت به افزایش نرخ خرید تضمینی دانه‌های روغنی

گران‌فروشی روغن در بازار

گروه بازرگانی- در حالی که افزایش نرخ خرید تضمینی دانه‌های روغنی می‌تواند کشاورزان را به افزایش کشت تولید انواع دانه‌های روغنی ترغیب کند اما سال‌هاست که به دلیل بی‌توجهی دولت به کشاورزان، شاهد واردات انواع و اقسام محصولات کشاورزی به کشور هستیم به طوری که ایران با تمام پتانسیلی که در بخش کشاورزی دارد، به میزان ۹۲ درصد به واردات دانه‌های روغنی برای تامین نیاز صنایع وابسته است. وارداتی که با انحصار شرکت بازرگانی دولتی انجام می‌شود و بخش خصوصی چندان دخالتی در آن ندارد اما در نهایت محصول نهایی روغن با گرانفروشی ۳۰ تا ۵۵ درصدی به دست مردم می‌رسد. به گفته برخی از فعالان بازار، کمبود کالا و کاهش واردات عاملی برای گرانفروشی روغن در بازار شده است.

با وجود اقلیم چهار فصل و پتانسیل بالای تولید در بخش کشاورزی، عوامل متعدد همچون بی‌توجهی مسوولان به اجرای قانون خرید تضمینی، تاخیر در پرداخت مطالبات، کمبود ماشین‌آلات برداشت و رانت‌جویی واردکنندگان مانع توسعه کشت دانه‌های روغنی به عنوان یکی از مهم‌ترین محصولات استراتژیک شد. دانه‌های روغنی از جمله مهم‌ترین محصولات استراتژیک در بخش کشاورزی به شمار می‌روند که به دلیل کاربردهای فراوان در تغذیه انسان و کنجاله در تغذیه دام و طیور و همچنین مصارف گوناگون صنعتی از جایگاه ویژه‌ای در بین محصولات کشاورزی برخوردارند.

بسیاری از مسوولان بر این باورند که صنعت روغن نباتی بر پایه تولید دانه‌های روغنی استوار است که بخش زیادی از این محصول استراتژیک به سبب بی‌توجهی به بازرگانی محصول کلزا و حمایت نشدن به موقع کشت، از طریق واردات تامین می‌شود چراکه بی‌توجهی به بازرگانی محصول کلزا و حمایت نشدن به موقع کشت، تولید این محصول استراتژیک را با فرازونشیب‌های زیادی روبه‌رو کرده است.

■ واردات ۸۴ درصدی روغن

در همین خصوص مجری طرح دانه‌های روغنی وزارت جهاد کشاورزی معتقد است بی‌توجهی دولت به نرخ خرید تضمینی و افزایش انگیزه کشاورزان برای تولید باعث شده کشور در شرایط تحریم بیشترین وابستگی را به تامین روغن مورد نیاز صنف و صنعت داشته باشد. به گفته علیرضا مهاجر، واردات روغن کماکان در حال انجام است به طوری که طی ماه‌های اخیر به واردات کنجاله و روغن ارز قابل توجهی اختصاص یافت.

این مسوول بخش کشاورزی با بیان اینکه امسال پیش‌بینی می‌شود ۱۸ درصد روغن مورد نیاز از محل تولید داخل تامین شود، اعلام کرد اگر مسوولان اراده کافی بر اجرای طرح خوداتکایی تولید دانه‌های روغنی داشته باشند، رقمی بالغ بر سه میلیارد دلار از محل واردات روغن و کنجاله سویا صرفه‌جویی ارزی خواهد شد.

بر همین اساس مشاور ارشد نظام صنفی کشاورزی و منابع طبیعی با اشاره به اینکه بخش عمده روغن مورد نیاز از طریق واردات تامین می‌شود، اظهار کرد: در حال حاضر ۱۶ درصد روغن مورد نیاز در داخل و ۸۴ درصد از طریق واردات تامین می‌شود.

جعفر حسینی افزود: واردکنندگان روغن به سبب رانت حاصل از واردات مانع جلوگیری از توسعه کشت دانه روغنی در کشور شدند. حسینی ادامه داد: با وجود پتانسیل تولید دانه‌های روغنی در کشور اعم از منابع آبی، خاکی، نیروی انسانی و زیرساخت‌های تولید، اما موانع متعددی سد راه توسعه صادرات کشت کلزا، ذرت، آفتابگردان و گلرنگ شده است.

مشاور ارشد نظام صنفی کشاورزی و منابع طبیعی با اشاره به موانع پیش‌روی توسعه کشت دانه‌های روغنی در کشور بیان کرد: بی‌توجهی به اعلام به موقع قانون خرید تضمینی موجب شده کشاورزان استقبالی از کشت کلزا، سویا و آفتابگردان نکنند.

به گفته وی، در سال زراعی ۹۹-۹۸، شورای اقتصاد قیمت خرید تضمینی هر کیلو کلزا را چهار هزار و ۶۶۰ تومان اعلام کرد در حالی که نرخ واقعی برحسب هزینه‌های تولید باید پنج هزار و ۹۰۰ تومان اعلام می‌شد که نرخ اعلامی برای کشاورزان مقرون به صرفه نبوده است.

■ برنامه‌ریزی ضعیف

حسینی کمبود کمباین برداشت ریزدانه را یکی دیگر از موانع توسعه کشت کلزا برشمرد و گفت: افت محصول در مراکز خرید، تاخیر در پرداخت مطالبات و عدم توزیع بسته‌های حمایتی به کلزاکاران از سوی وزارت جهاد کشاورزی مانع توسعه کشت دانه‌های روغنی در کشور شد.این مقام مسوول تولید کلزا را یکی از سیاست‌های اقتصاد مقاومتی برشمرد و گفت: با وجود تاکید بر توسعه کشت دانه‌های روغنی در داخل، اما متاسفانه برنامه‌ریزی وزارت جهاد کشاورزی و شورای اقتصاد بر کشت این محصول استراتژیک ضعیف است در حالی که کشت آفتابگردان به دلیل نیاز آبی کم در الگوی کشت کشاورزان نقشی ندارد.

حسینی ادامه داد: با وجود پتانسیل زمین، آب کافی و مدیریت از سوی کشاورزان انتظار می‌رود زیرساخت‌های لازم فراهم شود و به سمت‌وسویی رویم که از رانت‌های موجود بکاهیم.

■ امیدی به خودکفایی دانه‌های روغنی نیست

علی خان‌محمدی مدیرعامل مجمع ملی نخبگان کشاورزی نیز با انتقاد از نبود زیرساخت‌های لازم در بخش کشاورزی اظهار کرد: با توجه به نبود امکانات و زیرساخت‌های لازم در بخش‌های مختلف کشاورزی اعم از دانه‌های روغنی درصددیم با سازماندهی مناسب از لحاظ مکانیزاسیون، زمان کشت، بذر و نهاده‌ها مشکلات را مرتفع کنیم.

وی افزود: با توجه به تاکید وزیر جهاد کشاورزی بر خودکفایی و خوداتکایی محصولات کشاورزی انتظار می‌رود تمامی امکانات برای پایداری تولید به کار گرفته شود.

خان‌محمدی ادامه داد: اگر بخواهیم همانند گذشته آهسته به سمت و سوی ایجاد زیرساخت‌های لازم پیش رویم، نمی‌توان امیدی به خوداتکایی و خودکفایی دانه‌های روغنی داشت.

مدیرعامل مجمع ملی نخبگان کشاورزی با اشاره به اینکه ۹۲ درصد روغن مورد نیاز کشور وارداتی است، بیان کرد: با وجود اقلیم‌های مختلف برای کشت دانه‌های روغنی، اعلام نامناسب قیمت خرید تضمینی و نبود زیرساخت‌های لازم مانع دستیابی به تامین روغن مورد نیاز در داخل شده است.

■ گران‌فروشی ۳۰ تا ۵۵ درصدی

همچنین دبیرکل بنکداران مواد غذایی با اشاره به اینکه تولیدکنندگان در تامین روغن خوراکی با چالش‌هایی مواجه هستند، اظهار کرد: با وجود کمبود کالا و کاهش واردات، شاهد گران‌فروشی در روغن ۱۶ کیلویی حلب هستیم.

قاسمعلی حسنی، قیمت مصرف‌کننده هر حلب ۱۶ کیلویی روغن را ۱۱۲ هزار تومان اعلام کرد و افزود: این در حالی است که از ۱۴۵ هزار تا ۱۷۲ هزار تومان در بازار به فروش می‌رسد که این امر بیانگر گرانفروشی ۳۰ تا ۵۵ درصدی قیمت است.

حسنی با اشاره به اینکه ۸۰ درصد روغن مورد نیاز وارداتی است، بیان کرد: در حال حاضر واردات روغن تنها از سوی بازرگانی دولتی انجام می‌شود، در حالی که انتظار می‌رود بخش خصوصی همانند دیگر کالاها اقدام به واردات این کالا کند.

دبیر کل بنکداران مواد غذایی با انتقاد از گران‌فروشی ۳۰ تا ۵۵ درصدی روغن‌مایع مصارف کارخانجات صنعتی خبر داد و گفت: با آزادسازی نرخ ارز، تمامی مشکلات این بخش مرتفع می‌شود.

■ سهمیه محدود کارخانه‌های شکلات‌سازی

جمشید مغازه‌ای، رییس انجمن بیسکویت، شیرینی و شکلات هم در ادامه با اشاره به اینکه تولیدکنندگان در تامین روغن مورد نیاز با چالش‌هایی مواجه هستند، اظهار کرد: طی یک‌ماه‌اخیر تولیدکنندگان شیرینی و شکلات در تهیه روغن مورد نیاز با مشکلاتی مواجه بودند که با وجود رایزنی‌های مختلف سهمیه یک ماهه هر چند به میزان محدود از بازرگانی دولتی تامین شد.

وی افزود: شرکت بازرگانی دولتی سهمیه یک‌ماهه کارخانه‌های شکلات‌سازی را روغن خام تحویل داد که در نهایت با انعقاد قرارداد با چند کارخانه، روغن مورد نیاز کارخانجات شکلات‌سازی را تامین کردیم.

مغازه‌ای با اشاره به اینکه ماهانه کارخانه‌های شکلات‌سازی ۲۵ هزار تن روغن مصرف می‌کنند، بیان کرد: بنابر آمار سالانه ۳۰۰ تا ۳۲۰ هزار تن روغن مورد استفاده قرار می‌گیرد که ۸۵ درصد را روغن تخصصی صنعت و ۱۵ درصد را روغن آفتابگردان و سویا شامل می‌شود.

به گفته این مقام مسوول، روغن خام مورد نیاز کارخانه‌های شکلات از طریق واردات و روغن‌های مورد نیاز تخصصی صنعت از تولید داخل تامین می‌شود.

رییس انجمن بیسکویت، شیرینی و شکلات اظهار کرد: شرکت بازرگانی دولتی سهمیه روغن یک ماهه کارخانه‌ها را با نرخ قبلی در اختیار تولیدکنندگان قرار داد و هم اکنون اظهار نظری راجع به تغییر قیمت در ماه آتی نمی‌توان داشت چرا که کارگروه تنظیم بازار متولی قیمت‌گذاری روغن است.

بازار

اختلاف‌نظر تعزیرات و سازمان حمایت بر سر گرانی لبنیات

افزایش قیمت خودسرانه محصولات لبنی چند هفته‌ای می‌شود که صدای مصرف‌کنندگان و همچنین برخی سازمان‌ها همچون تعزیرات را در آورده است اما به نظر می‌رسد که سازمان حمایت در این خصوص متوجه هیچ تغییراتی نشده است. بر همین اساس سخنگوی سازمان تعزیرات حکومتی گفت: وقتی قیمت‌گذاری ۱۲ محصول لبنی با تاخیر انجام شود، تولیدکننده برای جبران زیان مجبور به افزایش قیمت است تا روند تولید متوقف نشود. یاسر رایگانی اظهار کرد: هرسال ابتدای سال برای کالاهایی که شامل قیمت‌گذاری می‌شوند تصمیم‌گیری می‌شود اما برخی کارخانجات لبنی قیمت بعضی اقلام را به صورت خودسرانه افزایش می‌دهند.

وی افزود: بهتر است قیمت‌گذاری از ابتدای سال با توجه به نرخ تورم و افزایش نرخ مزد کارگر، عوارض و... انجام شود. مرجع کارشناسی و مبارزه با گرانفروشی هم سازمان حمایت است. ۱۲ قلم کالاهای لبنی شامل قیمت‌گذاری در سازمان حمایت می‌شوند و کالاهای لبنی غیر از اینها شامل قیمت‌گذاری نمی‌شوند. رایگانی گفت: میزان گرانفروشی را سازمان حمایت به سازمان تعزیرات اعلام می‌کند و با توجه به تخلفات رسیدگی می‌شود.

اما موسوی معاون سازمان حمایت در این باره گفت: تعداد اقلام کالای لبنیات تنوع بالایی دارد و کارگروه تنظیم بازار ۱۲ قلم محصولات لبنی شامل شیر، ماست و پنیر را شامل قیمت‌گذاری دانسته که باید فرآیند قیمت‌گذاری را طی کرده باشد. وی افزود: در خصوص این ۱۲ قلم محصول لبنی هیچ افزایش قیمتی نداشتیم اما واحدهای تولیدی افزایش قیمت برای اقلام غیر از این ۱۲ قلم کالا داشته‌اند.

موسوی افزود: تغییرات قیمت در بررسی‌های اولیه با توجه به انتظار عمومی جامعه بالا بوده که به واحدهای تولیدی اعلام شده است. ۴۰ درصد افزایش قیمت باید بررسی کارشناسی شود و رسیدگی خواهد شد. موسوی گفت: تغییر قیمت غیرکارشناسی زمینه ورود سازمان حمایت را فراهم می‌کند. ملاک سازمان حمایت نیز گروه بندی جدید خواهد بود.

در این خصوص همچنین باکری دبیر انجمن صنایع لبنی گفت: وقتی ۱۰ سال است که گرانفروشی محصولات لبنی انجام می‌شود یعنی بخشی از کار ایراد دارد. با برآورد اثربخشی افزایش قیمت در بخش خرد اقتصاد و بنگاه‌های تولید می‌توان افزایش قیمت را تعیین کرد و نرخ‌ها را تغییر داد. وی افزود: اما اکنون بعد از گذشت سه ماه از سال بنگاه‌های تولیدی آن بخش را که شامل قیمت‌گذاری نیست افزایش قیمت‌ها را اعمال می‌کنند تا از ضرر و زیان جلوگیری کنند.

تجارتخانه

کاهش صف‌های رفع تعهد ارزی صادرکنندگان

صف طولانی رفع تعهد ارزی صادرکنندگانی که می‌خواستند ارز حاصل از صادرات خود را به واردکنندگان واگذار کنند، به یکی از دردسرهای ماه‌های اخیر صادرات تبدیل شده بود؛ اما اکنون مسیر هموارتر شده است.

محدودیت‌های منابع ارزی و ضرورت استفاده هدفمند از دلارهای نفتی و غیرنفتی، دولت را به طراحی راهکارهای خلاقانه‌ای دست زده است که تا پیش از این به دلیل دسترسی به منابع نفتی به آنها حتی فکر هم نمی‌کرد. یکی از آنها واردات در مقابل صادرات است که تا مدت‌ها اگرچه خواسته مصرانه فعالان اقتصادی در ابتدای مقررات‌گذاری ارزی در سال ۹۷ بود، اما به هیچ عنوان حاضر نبود زیر بار آن برود.

اما به مرور که دولت تصمیم گرفت راه را برای صادرکنندگان در ارزآوری باز کند تا در مقابل، رفع تعهد ارزی آنها با مشکلات کمتری مواجه باشد، این روش‌ها نیز روی کار آمد و بانک مرکزی پذیرفت تا این تسهیلات را نیز برای صادرکنندگان در روش‌های بازگشت ارز در نظر بگیرد.

اما اکنون واردات در مقابل صادرات به یکی از روش‌های اصلی مدنظر بانک مرکزی تبدیل شده و استفاده زیادی از آن انجام می‌شود؛ به نحوی که خبرها حکایت از آن دارد که ارز حاصل از صادرات اکنون به یکی از منابع اصلی مورد استفاده واردکنندگان کشور در تامین نیازهای ارزی قرار می‌گیرد. واقعیت آن است که این روش، اگرچه هنوز هم باید با اصلاحاتی مواجه باشد و دولت به این اندازه در حوزه استفاده از ارز صادراتی برای واردات دخالت نکند، اما باز هم این روش بیش از سایر روش‌های اعلامی از سوی بانک مرکزی، مدنظر صادرکنندگان قرار دارد.

در این میان، وزارت صنعت، معدن و تجارت در اقدامی جدید، زمینه‌های لازم را برای استفاده از ارز صادراتی به منظور واردات کالاهای اولویت‌دار که به طور عمده شامل مواد اولیه کارخانجات و ماشین‌آلات و قطعاتی است که نمونه‌های مشابه داخلی ندارند، فراهم کرده است، در حالی که نظر فعالان اقتصادی آن است که ممکن است به مرور زمان، این دخالت دولت منجر به ایجاد بوروکراسی شده و باز هم کار را کند کند.

البته طی ۲۰ روز گذشته وزارت صنعت، معدن و تجارت روی این روش با توافق بانک مرکزی تمرکز کرده است، راه برای رفع تعهد ارزی بسیاری از صادرکنندگان باز شده و دیگر نیاز نیست آنها با وجود واگذاری ارزهایشان به واردکنندگان، در صف‌های طولانی رفع تعهد ارزی باقی بمانند.

در مقابل، صف‌های مرتبط با تامین ارز از سوی واردکنندگان در بانک مرکزی نیز کاهش یافته و به جای اینکه واردکنندگانی که ارز خود را از منابع مختلف از جمله صادرکنندگان تامین کرده‌اند، در صف‌های طولانی تخصیص و تامین ارز بایستند، اکنون در مسیر هموارتری حرکت می‌کنند که این خود زمینه‌ساز تامین ارز مورد نیاز مواد اولیه بسیاری از تولیدکنندگان شده است.

آگهی مناقصه
شماره ۲۱۹۹۱۱۶
موضوع مناقصه: طراحی، تامین و نصب یک عدد مخزن ذخیره کنسانتره به همراه سیستم انتقال مواد و توزین در زیر آن در انبار قدیم کنسانتره
شرکت ملی صنایع مس ایران در نظر دارد: «طراحی، تامین و نصب یک عدد مخزن کنسانتره به همراه سیستم انتقال مواد و توزین در زیر آن در انبار قدیم کنسانتره» را از طریق مناقصه عمومی به انجام برساند. جهت کسب اطلاعات بیشتر به سایت‌های رسمی شرکت به آدرس‌های ذیل مراجعه شود.
www.nicico.com
sarcheshmeh.nicico.com
dargah.nicicoportal.com

آگهی مناقصه
شماره: ۳۱۹۹۱۰۷
نوبت دوم
آگهی فراخوان انتخاب پیمانکار جهت عملیات نقشه‌برداری هوایی محدوده پروژه تغلیظ فاز ۳ مجتمع مس سونگون
شرکت ملی صنایع مس ایران در نظر دارد شرکت‌های توانمند و دارای امکانات و سوابق کافی برای انتخاب پیمانکار جهت عملیات نقشه‌برداری هوایی محدوده پروژه تغلیظ فاز ۳ مجتمع مس سونگون را شناسایی نماید.
برای کسب اطلاعات بیشتر به سایت رسمی شرکت به آدرس: WWW.NICICO.COM مراجعه شود.

افزایش قیمت نفت در پی تمدید توافق اوپک پلاس
سیگنال مثبت



پس از روزهای پرفرازونشیبی که نفت طی ماه‌های اخیر تجربه کرد روز گذشته تحت تاثیر تمدید توافق تولید با بازگشایی بازارهای آسیایی، انواع نفت‌خام روند مثبت را پی گرفت و با افزایش قیمت مواجه شد.

در همین حال قیمت نفت‌خام برنت با رشد ۱/۷۵ درصدی هم‌اکنون بالای ۴۳ دلار قیمت خورده است. بهای نفت‌خام وست‌تگزاس اینترمدییت نیز وارد کانال ۴۰ دلاری شده است.

این در حالی بود که تا پیش از اجرای توافق کاهش تولید، قیمت نفت به زیر ۲۰ دلار در هر بشکه نیز رفته بود اما از ابتدای ماه می که ۹/۷ میلیون بشکه نفت از بازار خارج شد، قیمت‌ها افزایش پیدا کرد.

از همین رو اعضای اوپک و اوپک‌پلاس برای ادامه این روند، تصمیم گرفتند کاهش تولید به این میزان را برای یک ماه دیگر تمدید کنند؛ توافقی که تا پیش از برگزاری جلسه با اما و اگرهایی مواجه بود اما همان‌گونه که وزیر نفت ایران نیز گفت جلسه بدون چالش برگزار و تصمیمات پیش‌بینی‌شده گرفته شد.

این موضوع واکنش مثبت بازار نفت را به دنبال داشت تا آنجا که نفت برنت با رشدی ۱/۷ درصدی جای پای خود را بالای ۴۰ دلار در هر بشکه محکم کرد و ۴۳ دلار و چهار سنت قیمت خورد. نفت شاخص آمریکا نیز ۱/۳ درصد بالا رفت و به ۴۰ دلار و هفت سنت در هر بشکه رسید.

قیمت نفت برنت به لطف کاهش تولید بی‌سابقه گروه اوپک‌پلاس و رشد نسبی تقاضا از ابتدای ماه آوریل تاکنون حدودا دو برابر شده است.

گروه اوپک‌پلاس در نشست روز شنبه خود توافق کرد کاهش ۹/۷ میلیون بشکه‌ای خود را تا پایان ماه ژوئیه تمدید کند. پس از این توافق، عربستان قیمت ماهانه نفت‌خام خود برای ماه ژوئیه را به میزان قابل توجهی افزایش داد.

عربستان سعودی پس از تمدید قرارداد کاهش تولید اوپک‌پلاس، بیشترین افزایش قیمت را برای صادرات نفت‌خام طی دو دهه گذشته اعمال کرد تا بر استراتژی خود در تقویت بازار نفت پافشاری کرده باشد.

این افزایش شدید قیمت بر صادرات عربستان به آسیا در ماه ژوئیه تاثیر می‌گذارد. به علاوه، این افزایش قیمت تقریبا تمام تخفیف‌هایی را که عربستان طی جنگ قیمت خود با روسیه داده بود، جبران می‌کند. کارشناسان معتقدند کاهش تولید نفت‌خام به بهبود شرایط بازار نفت که از همه‌گیری ویروس کرونا ضربه خورده بود کمک می‌کند.

■ چالش‌های پیش‌روی بازار

با این وجود میزان تبعیت از این توافق در میان کشورهای عضو اوپک از جمله عراق و نیجریه همچنان یکی از موضوعات مورد بحث است.

در این میان اوپک‌پلاس از نیجریه و عراق که در ماه‌های می و ژوئن بیشتر از سهمیه‌شان تولید کرده بودند خواستند در ماه‌های ژوئیه تا سپتامبر با کاهش بیشتر تولید، جبران کنند.

در همین حال نیجریه اعلام آمادگی کرده است که برای جبران پایبند نبودن این کشور به توافق کاهش تولید در ماه‌های می و ژوئن، تولید نفت خود را از ماه ژوئیه تا سپتامبر کاهش دهد.

عراق هم که در ماه می ۶۳۸ هزار بشکه بیش از سهمیه خود در قرارداد اوپک تولید کرده، اعلام کرده است به‌طور کامل به توافق اوپک‌پلاس پایبند خواهد بود.

این در حالی است که وزیر دارایی عراق اعتقاد دارد باید شرایط اقتصادی و استانداردهای زندگی در کشورهای تولیدکننده نفت برای سهمیه‌بندی کاهش تولید در نظر گرفته شود.

علی علاوی، وزیر دارایی عراق گفت کشورش قول داده به قرارداد کاهش تولید ائتلاف اوپک و متحدانش پایبند باشد ولی از این گروه می‌خواهد شرایط اقتصادی اعضا را برای سهمیه‌بندی این کاهش تولید در نظر بگیرند.

با این وجود سخنگوی وزارت نفت عراق اعلام کرد این کشور به‌طور کامل به تصمیم‌های اوپک‌پلاس پایبند خواهد بود.

عاصم جهاد در بیانیه‌ای اعلام کرد برخلاف شرایط اقتصادی و مالی که عراق با آن روبه‌رو است، این کشور به طور کامل به تصمیم‌های ائتلاف اوپک‌پلاس پایبند خواهد بود.

وی تاکید کرد که عراق سال‌هاست همه تلاش خود را برای بازگرداندن ثبات و توازن به بازار نفت می‌کند.

هلیما کرافت تحلیلگر بازار نفت در موسسه آربی‌سی کپیتال گفت: «هرچند تولیدکنندگانی نظیر عراق و نیجریه وعده داده‌اند که تبعیت خود از توافق را به صددرصد برسانند و عملکرد ضعیف قبلی خود را جبران کنند اما ما همچنان فکر می‌کنیم این کشورها احتمالا در فصل تابستان به تبعیت ضعیف خود از توافق ادامه خواهند داد... بازگشت احتمالی تولید نفت لیبی نیز می‌تواند موجب به چالش کشیدن رهبری توافق توسط اوپک شود.» راشاتودی نیز در گزارشی نوشته است با وجود اینکه سازمان کشورهای تولیدکننده نفت و متحدانش موسوم به اوپک‌پلاس توافق کرده‌اند کاهش تولید نفت را یک ماه دیگر ادامه دهند، هنوز هم چالش‌هایی بر سر راه بازار انرژی وجود دارد.

در حالی که طبق بیانیه این گروه، تمام شرکت‌کنندگان باید به این قرارداد متعهد بمانند ولی بعد مشخص شد که مکزیک کاهش تولید خود را برای ماه ژوئیه تمدید نخواهد کرد. مکزیک اعلام کرد تولید خود را طبق قرارداد قبلی ادامه می‌دهد. عدم تمایل مکزیک به کاهش تولید، یکی از موانع اصلی بر سر راه امضای قرارداد کاهش تولید در ماه آوریل بود.

امیرحسین زمانی‌نیا، نماینده ایران در اوپک پس از اجلاس روز شنبه گفت: «موقعیت مکزیک از ابتدا مشخص بود. تعجبی نداشت که این کشور تمایلی به کاهش تولید در ژوئیه نداشته باشد.»

فرار مکزیک از قرارداد کاهش تولید بدین معناست که می‌تواند طبق قولی که رییس‌جمهور آن داده بود، تولید خود را افزایش دهد. سهم مکزیک از کاهش تولید اوپک‌پلاس تنها ۱۰۰ هزار بشکه در روز است که ۲۵۰ هزار بشکه در روز دیگر آن را آمریکا جبران می‌کند.

افزایش تولید نفت آمریکا هم می‌تواند یک چالش دیگر برای بازار نفت باشد؛ بازاری که تازه روند تعادل را آغاز کرده است. افزایش قیمت نفت بسیاری از اپراتورهای شیل آمریکا را بر آن داشته تا طرح‌های کاهش تولید خود را کنار بگذارند.

تحلیلگران اس‌پی گلوبال پلتس می‌گویند: «افزایش احتمالی عرضه نفت از سوی اعضای ائتلاف اوپک‌پلاس و تولیدکنندگان خارج از این گروه می‌تواند تاثیرات قرارداد کاهش تولید را کاهش دهد و روند متعادل شدن بازار را به تعویق بیندازد.»

تبعیت برخی کشورهای عضو این ائتلاف می‌تواند چالش دیگری برای آینده قرارداد کاهش تولید و کل بازار انرژی باشد. بازار نفت هنوز هم به خاطر همه‌گیری ویروس کرونا تحت فشار قرار دارد. به گفته وزیر انرژی روسیه، اعضای ائتلاف اوپک‌پلاس در ماه می ۹۰ درصد به قرارداد کاهش تولید پایبند بودند.

عراق، نیجریه، آنگولا و قزاقستان از جمله کشورهایی بودند که نتوانستند به تعهدات خود عمل کنند.

ولی طبق قرارداد جدید، این کشورها باید در ماه‌های ژوئیه، آگوست و سپتامبر جبران کرده و تولید خود را بیش از پیش پایین بیاورند.

ولی برخی تحلیلگران اشاره می‌کنند هیچ تضمینی برای کاهش تولید این کشورها وجود ندارد. برای مثال عراق، دومین تولیدکننده بزرگ اوپک، احتمالا به خاطر چالش‌های سیاسی و مالی فراوان در کشور، نمی‌تواند شرکت‌های نفت بین‌المللی حاضر در میادین نفتی خود را مجبور به کاهش تولید کند.

به گفته این تحلیلگران، اگر از عراق خواسته شود ۶۰۰ هزار بشکه در روز کاهش تولیدی را که در ماه می انجام نداده در چند ماه آینده جبران کند و به علاوه سهمیه کاهش تولید خود را طبق قرارداد جدید هم عملی کند، احتمالا غیرممکن خواهد بود.

با این وجود اما با توجه به کاهش محدودیت‌ها در جهان، به نظر می‌رسد به تدریج شاهد بهبود تقاضا در بازار طلای سیاه باشیم؛ موضوعی که در کنار کاهش عرضه می‌تواند نفت‌های ذخیره‌شده را وارد بازار کند و تعادل قیمتی برای نفت به دنبال داشته باشد.



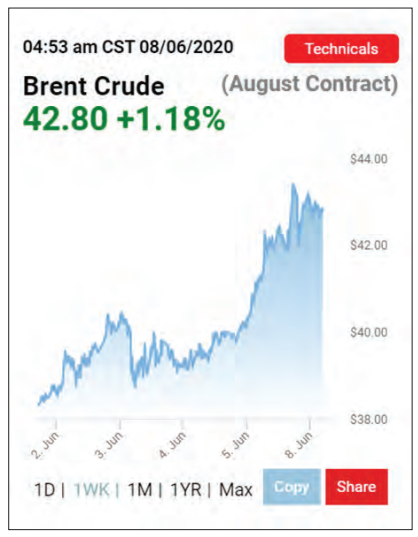

زاویه

آغاز رقابت گازی آمریکا- قطر

ایران برای نقش‌آفرینی درازمدت، افزایش سهم در بازار منطقه‌ای و جهانی گاز و LNG مسیر دشواری دارد. دیپلماسی انرژی ایران نیاز به بازتعریف دارد و جایگاه صادرات انرژی در سیاست خارجی هم باید دوباره مورد بازبینی قرار گیرد.

امید شکری درباره وضعیت تولید و صادرات LNG در سطح جهان اظهار داشت: دو ماه پیش مدیرعامل قطر پترولیوم اعلام کرد که با توجه به شیوع کرونا و کاهش قیمت نفت و گاز، این کشور به هیچ‌وجه در نظر ندارد در مورد برنامه آینده تجدیدنظر کند اما چند روز پیش اعلام کرده با چند شرکت کره‌ای قراردادی به ارزش ۱۹ میلیارد و ۲۰۰ میلیون دلار برای ساخت چند تانکر و کشتی حمل LNG منعقد کرده است. انعقاد قرارداد در زمانی که قیمت گاز طبیعی و LNG در قیاس با سال ۲۰۱۸، سه تا چهار برابر کاهش یافته، نشان می‌دهد قطر به هیچ وجه نمی‌خواهد سهم خود را در بازار جهانی LNG کم کند و به این موضوع آگاه است که آمریکا در سایه انقلاب گازی شیل کم‌کم در حال افزایش سهم خود در بازار LNG بوده و برنامه کوتاه‌مدت، میان‌مدت و بلندمدت دارد که به بزرگ‌ترین صادرکننده LNG جهان تبدیل شود.

وی ادامه داد: قطر این رقابت را جدی می‌بیند و مایل نیست سهم خود را در شرق آسیا و چین از دست بدهد در نتیجه اقدام به عقد قرارداد کرده تا در سال‌های آینده شاهد رقابت عمده بین قطر و آمریکا باشیم.

وی تصریح کرد: سال گذشته در برخی ماه‌ها صادرات LNG استرالیا از قطر پیشی گرفت ولی با توجه به اینکه مصرف داخلی گاز در استرالیا بالاست، برخی معتقدند در ۲۰۲۱ و ۲۰۲۲ استرالیا مجبور به واردات گاز خواهد شد تا نیاز داخلی خود را تامین کند و به این ترتیب رقابت جهانی بین قطر و آمریکا خواهد بود. هر چند روسیه هم برنامه وسیعی برای افزایش صادرات LNG به ویژه به اروپا و چین در نظر دارد، ولی در هر حال منابع مالی و تکنولوژی شرکت‌های آمریکایی و بین‌المللی فعال در قطر بالاتر است و این امکان را برای این کشور فراهم می‌کند که نقش‌آفرینی بیشتری در بازار LNG داشته باشد. این تحلیلگر بازار انرژی با اشاره به وضعیت برداشت و تولید گاز ایران به ایلنا گفت: پس از چند سال که قطر بیش از سهم ایران در پارس جنوبی برداشت می‌کرد، ایران توانست با پیشی از قطر برداشت بیشتری داشته باشد ولی نباید فراموش کنیم که با توجه به اینکه قطر بیش از ۱۰ سال بیشتر از ایران برداشت کرده اگر ایران برای ۱۰ سال متوالی هم بیش از قطر برداشت کند و قطر سقف امروز تولید خود را داشته باشد باز هم ایران در برداشت تجمعی به قطر نمی‌رسد. ایران فعلا با استفاده از تکنولوژی شرکت‌های داخلی درصدد است تولید خود را افزایش دهد ولی قطر از شرکت‌هایی استفاده می‌کند که با تکنولوژی به روز، فناوری بیشتر و هزینه کمتر مشغول به کارند و این امتیاز بزرگی برای این کشور است. وی گفت: برای ایران سخت است که با توجه به توان مالی و فنی شرکت‌های داخلی و همچنین تاثیر منفی تحریم‌ها بتواند با شرکت‌های خارجی که در گنبد شمالی مشغول فعالیت هستند، آنگونه که انتظار می‌رود، رقابت کند. طبیعی است که قطر می‌تواند با استفاده از شرکت‌های خارجی برداشت بیشتری داشته باشد.

وی تاکید کرد: اگر برای مساله افت فشار در برخی فازها تمهیدی اندیشیده نشود باید شاهد کاهش تولید گاز از پارس جنوبی باشیم که زنگ خطری برای آینده در ایران خواهد بود که حتی در تامین نیاز داخلی به ویژه در فصول سرد به مشکل بر خورد، اگر جلوی افت فشار گرفته نشده و تکنولوژی و سکوهای ۲۰ هزار تنی برای افت فشار به کار گرفته نشود باید شاهد تداوم افت فشار در برخی فازها باشیم. شکری توضیح داد: ایران دومین ذخایر گاز اثبات شده جهان را در اختیار دارد ولی تحریم‌ها و مصرف بالای داخلی باعث شده نتواند نقش ویژه‌ای در بازار منطقه‌ای و جهانی داشته باشد و تا زمانی که شرکت‌های خارجی با سرمایه‌گذاری و تکنولوژی پیشرفته به میادین نفت و گاز ایران وارد نشوند، نمی‌توان انتظار داشت تولید گاز ایران در بازه زمانی کوتاه‌مدت افزایش یافته و بتواند با استفاده از افزایش تولید، صادرات داشته باشد. وی یادآور شد: نکته مهم‌تر این است که ایران در بازار منطقه‌ای هم حال و روز خوبی ندارد. قرارداد صادرات به پاکستان هنوز معلق است، درست است ایران خط لوله را احداث کرده اما اسلام‌آباد به بهانه تحریم‌های آمریکا و همچنین دیپلماسی فعال عربستان در این کشور فعلا تمایلی به واردات گاز از ایران ندارد. وی ادامه داد: قرارداد صادرات گاز به عمان مبهم است و در صادرات به بقیه کشورها هم فعلا پیشرفتی حاصل نشده است. قرارداد صادرات به ترکیه در سال ۲۰۲۶ به اتمام می‌رسد و فعلا تا امروز مذاکرات برای تمدید قرارداد به نتیجه نرسیده. در این بین ترکیه سیاست تنوع‌بخشی به منابع تامین گاز را مدنظر قرار داده و در ماه گذشته برای اولین بار آذربایجان در صادرات به ترکیه از روسیه پیشی گرفت و این کشور به بزرگ‌ترین تامین‌کننده گاز ترکیه تبدیل شد و در عین حال ترکیه یکی از بزرگ‌ترین واردکنندگان LNG از آمریکا نیز است.

این کارشناس انرژی با بیان اینکه LNG آمریکا می‌تواند حتی در آینده جایگزین گاز وارداتی از ایران شود، گفت: اگر ترکیه بتواند زیرساخت لازم برای گازرسانی به مناطق جنوب شرق کشور را که گاز وارداتی از ایران در آنجا مصرف می‌شود، آماده کند، احتمال دارد سهم ایران در بازار ترکیه از بین برود و اگر هم از بین نرود تنوع‌بخشی در واردات گاز باعث می‌شود قرارداد احتمالی به نفع ترکیه تمام شود و ایران نتواند با قیمت‌های قبلی به ترکیه گاز صادر کند. وی با اشاره به آینده حضور ایران در بازار جهانی گاز و LNG نیز بیان کرد: با توجه به عرضه مازاد LNG در بازار جهانی، ایران اگر هم بتواند بعد از لغو تحریم‌ها سرمایه‌گذاری لازم را جذب کرده و شرکت‌های خارجی هم بیایند برای اینکه بتواند نقش فعالی داشته باشد، با مشکلات زیادی مواجه است به طوری که این چانه‌زنی بعد از برجام نیز به نتیجه نرسید و ایران نتوانست شرکت‌های خارجی را برای تکمیل پروژه نیمه‌تمام ایران LNG جلب کند، در حال حاضر هم نمی‌توان برای کوتاه‌مدت آینده روشنی برای صادرات LNG ایران متصور بود، چرا که بازار هند در اختیار آمریکاست. در سفر ترامپ به هندوستان قرارداد ۲۰ ساله ۲/۵ میلیارد دلاری امضا شد. عربستان با استفاده از منابع گازی به دنبال این است که سهم گاز را در بخش داخلی افزایش دهد و آرامکو نیز در نظر دارد به صادرکننده LNG تبدیل شود؛ استرالیا و روسیه و حتی موزامبیک در آفریقای جنوبی با توجه به استفاده از تکنولوژی و سرمایه بیشتر، رقیب جدی ایران هستند.

شکری گفت: شاید ایران با اتمام پروژه‌های نیمه‌تمام، نیاز داخلی خود را تامین کند و سهمی در بازار منطقه‌ای داشته باشد اما برای نقش‌آفرینی درازمدت، افزایش سهم در بازار منطقه‌ای و جهانی گاز و LNG مسیر دشواری دارد. دیپلماسی انرژی ایران نیاز به باز تعریف دارد و جایگاه صادرات انرژی در سیاست خارجی هم باید دوباره مورد بازبینی قرار گیرد تا ایران بتواند از داشته‌هایش استفاده کند.

خبر

گازوییل گران نمی‌شود

اکنون شرایط برای تغییر قیمت گازوییل مساعد نیست و بعید است دولت بخواهد در رابطه با یارانه انرژی تغییری اعمال کند.

حمید حسینی درباره انتشار برخی اخبار مبنی بر افزایش قیمت گازوییل اظهار کرد: افزایش قیمت گازوییل نه در بودجه آمده و نه دولت در این زمینه بحثی مطرح کرده و تاکنون از سوی هیچ مقام مسوولی تایید نشده است. آقای نوبخت در مجلس یک موضوع کلی در زمینه لزوم کم شدن میزان یارانه‌ها مطرح کرد؛ برخی حدس زدند که این برنامه در مورد نفت‌گاز اعمال می‌شود.

وی تاکید کرد: اکنون شرایط برای تغییر قیمت مساعد نیست و بعید است که دولت بخواهد در رابطه با یارانه انرژی تغییری اعمال کند.

سخنگوی اتحادیه صادرکنندگان فرآورده‌های نفت، گاز و پتروشیمی تصریح کرد: البته در همه دنیا گازوییل از بنزین گران‌تر است و قاعدتا قیمت کنونی این فرآورده با قیمت‌های جهانی تطابق ندارد و اگر تغییری اعمال شود باید برابر با نرخ بنزین توزیع شود.

وی گفت: با توجه به اینکه عمده مصرف‌کنندگان گازوییل قابل کنترل هستند یارانه مربوط به آن را نیز می‌توان کنترل کرد گرچه قاچاق در این فرآورده هم زیاد است.

به گزارش ایلنا، حسینی یادآور شد: در حال حاضر روزانه ۹۵ میلیون لیتر در روز تولید گازوییل داریم و در زمینه تولید این فرآورده خودکفا هستیم، میزان مصرف نیز کمی کمتر از رقم تولید است، اخیرا دولت پنج درصد از سهمیه‌ها کم کرده که می‌توانیم ۱۰ تا ۱۵ میلیون لیتر صادرات داشته باشیم. ضمنا علاوه بر تولید گازوییل توسط پالایشگاه‌ها شاهد تولید هیدروکربور سنگین توسط بخش خصوصی و فرآورده‌های پتروشیمی (هیوی‌اندلایت) نیز هستیم که شبیه گازوییل بوده و به طور عمده صادر می‌شوند؛ پالایشگاه‌ها نیز هر زمان مازاد داشته باشند اقدام به عرضه در بورس کرده و مشتری هم دارند.

وی درباره قاچاق گازوییل نیز گفت: قاچاق این فرآورده نسبت به قبل کاهش یافته، کرونا باعث شد مصرف بقیه کشورها هم کم شود، اما در کل بیشترین حجم قاچاق فرآورده مربوط به گازوییل است؛ عمدتا از طریق استان‌های مرزی، لنج‌ها، سهمیه اختصاصی به بخش کشاورزی یا کامیون‌ها نشت می‌کند، مرتب شاهدیم که جایی کشف می‌شود که زیر دریا لوله‌گذاری شده و از استان‌های مرزی به دست قاچاقچیان می‌رسد.

معاون توانیر هشدار داد

صرفه‌جویی نکنید، احتمال خاموشی وجود دارد

معاون هماهنگی توزیع توانیر گفت: اگر مشترکان رفتار مصرفی خود در ساعات اوج بار را بهینه کنند، تابستان امسال خاموشی نخواهیم داشت.

به گزارش وزارت نیرو، غلامعلی رخشانی‌مهر گفت: اگر مشترکان بار مصارفی اضافی خود در طول روز را از مدار خارج و از روشنایی طبیعی روز استفاده کنند و در زمینه استفاده از سیستم‌های سرمایشی کولرهای گازی روی عدد ۲۴ (دمای آسایش) تنظیم نمایند، باعث جلوگیری از خاموشی‌ها می‌شود، در غیر این‌صورت تنها اتفاقی که می‌افتد مصرف برق زیاد شده و احتمال بروز خاموشی در تابستان خواهد بود. وی افزود: تقاضای ما از مشترکان این است که با استفاده از وسایل برقی پرمصرف در ساعات غیرپیک به جهت مصرف بهینه انرژی با برنامه‌ریزی مناسب میزان مصرف برق و مدل مصرفی آن را اصلاح و بهینه کنند.

رخشانی‌مهر ادامه داد: در این زمینه لازم است مشترکان، استفاده از وسایل پرمصرف مانند ماشین لباسشویی، ظرفشویی، اتو و... را از ساعات اوج بار (۱۳ تا ۱۷) به ساعات کم‌مصرفی منتقل و با سرویس کولرهای آبی و استفاده از دور کند آن مصرف خود را مدیریت کنند.

ادامه بحران صف‌های طولانی بنزین در ونزوئلا

یک هفته پس از راه‌اندازی سیستم نرخ دوگانه که با هدف کاهش کمبود شدید بنزین از سوی دولت ونزوئلا صورت گرفت، صدها ونزوئلایی همچنان برای پر کردن باک خودرویشان در صف‌های کیلومتری منتظر می‌مانند.

به گزارش رویترز، نیکلاس مادورو، رییس‌جمهور ونزوئلا در ۳۰ می سیستم جدیدی را اعلام کرد که بر اساس آن خودروسواران می‌توانند حداکثر ۱۲۰ لیتر بنزین به قیمت یارانه‌ای پنج هزار بولیوار معادل ۲/۵ سنت آمریکا به ازای هر لیتر خریداری کنند اما ۲۰۰ جایگاه هم بنزین را به قیمت بالاتری عرضه می‌کنند.

این تغییرات به چند دهه بنزین یارانه‌ای تقریبا مجانی در ونزوئلا که صاحب بزرگ‌ترین ذخایر نفت جهان است و بنزین مجانی به نوعی یک حق طبیعی در این کشور قلمداد می‌شود، پایان داد. سیستم جدید فروش بنزین که از اول ژوئن به اجرا درآمد، باعث هرج و مرج و سردرگمی در جایگاه‌های سوخت سراسر این کشور شد.

در حالی که افراد دارای تمکن مالی می‌توانند با قیمت بالاتر بنزین را خریداری کرده و کمتر در صف بمانند اما کسانی که به دنبال خرید بنزین یارانه‌ای هستند، هیچ چاره‌ای برای منتظر ماندن به مدت نامعلوم ندارند.

کمبود سوخت سال‌هاست که ونزوئلا را درگیر کرده است. اقتصاد این کشور به دلیل سقوط قیمت نفت که صادرات اصلی این کشور است، دچار بحران شده است. اما کمبود بنزین امسال به دلیل فلج شدن فعالیت شبکه پالایش نفت این کشور به ظرفیت ۱/۳ میلیون بشکه در روز و همچنین تحت تاثیر تحریم‌های آمریکا برای سرنگونی دولت نیکلاس مادورو تشدید شد.

مادورو سیستم جدید فروش بنزین را پس از دریافت پنج محموله بنزین ایران راه‌اندازی کرد اما دولت ونزوئلا درباره جزئیات مربوط به میزان بنزینی که دریافت کرده، اطلاعاتی منتشر نکرده است.

مدیرعامل شرکت گاز استان گیلان خبر داد

بهره‌مندی ۹۸ درصدی مشترکین گیلان از نعمت گاز



حسین اکبر مدیرعامل شرکت گاز استان گیلان از جذب چهار هزار و ۲۳۰ مشترک جدید در اردیبهشت امسال خبر داد و گفت: این تعداد نسبت به مدت مشابه سال گذشته بیش از ۶۸ درصد رشد داشته است.

مدیرعامل شرکت گاز استان گیلان با اعلام این خبر اظهار داشت: با جذب این تعداد مشترکین جدید، مجموع مشترکین گاز طبیعی در گیلان به بالای یک میلیون و یکصد هزار مشترک رسیده است.

به گزارش روابط‌عمومی شرکت گاز گیلان، اکبر اظهار داشت: خوشبختانه با گازرسانی گسترده به اقصی نقاط استان، همه شهرها و دو هزار و ۳۵ روستای استان برخوردار از گاز هستند و متوسط بهره‌مندی گاز مشترکین گیلانی به بالای ۹۸ درصد رسیده است.

وی با اشاره به افزایش تعداد مشترکین گاز طبیعی بر لزوم توجه بیشتر به موضوع آموزش و اشاعه فرهنگ مصرف بهینه و ایمن گاز طبیعی تاکید کرد و گفت: این شرکت با همکاری نهادهای مختلف نظیر استانداری، صداوسیما و همچنین ارتباط مستمر با اصحاب محترم رسانه تمام تلاش خود را در جهت نهادینه کردن فرهنگ مصرف گاز به کار بسته است.

مدیرعامل شرکت گاز استان گیلان در خاتمه از همه مشترکین گاز درخواست کرد با رعایت نکات ایمنی، شرکت گاز را در زمینه ارائه خدمات هرچه بهتر یاری کنند.

مدیرعامل شرکت آب‌وفاضلاب استان گیلان تاکید کرد

برخورداری بیش از ۱۴ هزار خانوار از آب شرب بهداشتی



مدیرعامل شرکت آب‌وفاضلاب استان گیلان در بازدید از پروژه خط انتقال آب سنگر به کوچصفهان از برخورداری بیش از ۱۴ هزار خانوار از آب شرب بهداشتی خبر داد.

محسن حسینی رییس هیات‌مدیره و مدیرعامل شرکت آب‌وفاضلاب استان گیلان با اشاره به اجرای خط انتقال آب از مخزن سنگر به شهر کوچصفهان اظهار داشت: این پروژه با هدف ارتقای کیفیت و تامین آب شهر کوچصفهان و روستاهای مسیر در حال اجراست که جمعیت تحت پوشش در افق طرح برای بیش از ۱۴ هزار خانوار پیش‌بینی شده است.

به گزارش روابط‌عمومی و آموزش همگانی شرکت آب‌وفاضلاب استان گیلان، وی همچنین اظهار داشت: این پروژه شامل اجرای خط انتقال آب از مخزن سنگر به شهر کوچصفهان به طول ۱۳/۵ کیلومتر با لوله‌های چدنی به قطر ۳۵۰ میلیمتر است که تاکنون ۳۱۵۰ متر لوله‌گذاری شده است.

مدیرعامل شرکت آب‌وفاضلاب استان گیلان در ادامه یادآور شد: ۱۰۳۵۰ متر لوله‌گذاری و همچنین احداث حوضچه‌های شیرآلات و خرپا از رودخانه باقی‌مانده که حداقل اعتبار مورد نیاز جهت تکمیل پروژه با احتساب تعدیل و حفظ قدرت خرید پیمانکار ۹۰۰۰۰ میلیون ریال می‌باشد.

خبر

رییس سازمان بازرسی کل کشور

تخریب ویلای شبنم نعمت‌زاده

رییس سازمان بازرسی کل کشور در خصوص رای قطعی صادره از کمیسیون ماده ۱۰۰ شهرداری برای تخریب سازه‌های غیرمجاز در منطقه لواسانات هم اعلام کرد با پیگیری بازرسی استان، رای مربوط به پرونده شبنم نعمت‌زاده، در ۱۵ خرداد ۹۹ اجرایی شده و اجرای رای در خصوص یکی دیگر از منتسبان به مسوولان هم در حال پیگیری است.

پرداخت وام ۶ میلیون تومانی به تاکسیرانان

مدیرعامل تاکسیرانی شهری کشور از پرداخت وام شش میلیون تومانی به تاکسیرانان از اواخر خرداد خبر داد.

مرتضی ضامنی مدیرعامل اتحادیه تاکسیران‌های شهری کشور در رابطه با پرداخت وام شش میلیون تومانی به تاکسیرانان اظهار کرد: متقاضیان باید در سامانه کارای وزارت رفاه ثبت‌نام خود را انجام دهند و بعد از آن از طریق این سامانه به بانک عامل معرفی خواهند شد.

وی درباره ضمانت وام شش میلیون تومانی تصریح کرد: وجه ضمانت قرار شده چک و یا سفته‌ای باشد که راننده تحویل خواهد داد و ان‌شاءالله از اواخر خرداد ماه پرداخت خواهد شد.

مدیرعامل تاکسیرانی شهری کشور گفت: این وام سه ماه تنفس خواهد داشت و با احتساب سه ماه تنفس، تسهیلات این وام ۲۴ ماه و با نرخ سود ۱۲ درصد خواهد بود.وی در ارتباط با سایت ثبت‌نام از متقاضیان گفت: ثبت‌نام از متقاضیان در سایت کارا متعلق به وزارت رفاه انجام می‌شود.

درخواست بهزیستی از قوه قضاییه درخصوص پرونده‌های مرتبط با کودکان

مدیرکل امور آسیب‌دیدگان اجتماعی سازمان بهزیستی کشور از دستگاه قضا خواست در خصوص پرونده‌های مرتبط با حوزه کودکان از ظرفیت مددکاران سازمان بهزیستی استفاده کند.

محمود علیگو در خصوص موضوع قتل رومینا اشرفی، گفت: موضوع دفاع از حقوق کودکان ساختار رسمی در کشور دارد که در قوه قضاییه مستقر است. در مورد قضیه رومینا نیز براساس حکم قاضی پرونده، کودک‌آزاری اتفاق نیفتاده است و وقتی جرم به وقوع پیوسته، یک موضوع کاملا پلیسی - قضایی است. سازمان بهزیستی هم نمی‌تواند در این مورد مداخله‌ای انجام دهد.

وی در خصوص راهکارهای پیشگیری از وقوع چنین حوادثی افزود: بهزیستی این درخواست را دارد تا قوه قضاییه در مورد پرونده‌های مرتبط با حوزه کودکان به مددکاران بهزیستی اعتماد بیشتری داشته باشد یا حداقل با مددکاران سازمان بهزیستی مشورت شود.

مدیرکل امور آسیب‌دیدگان اجتماعی سازمان بهزیستی کشور ادامه داد: در واقع قبل از وقوع چنین اتفاقاتی باید به حوزه مددکاری اجتماعی و البته نقش حمایتی سازمان بهزیستی به عنوان یک منبع اجتماعی توجه شود. این انتظار خیلی زیاد و پیچیده نیست. البته بخش زیادی از قضات هم این کار را انجام می‌دهند، با این وجود درخواست ما این است که این اقدام در قالب یک ابلاغیه عمومی رعایت شود.

پلمب ۳۳ قهوه‌خانه متخلف در پایتخت

معاون نظارت بر اماکن عمومی پلیس امنیت پایتخت گفت: از ۵۳۱ واحد صنفی بازدید و ۳۳ قهوه‌خانه متخلف پلمب شد.

سرهنگ نادر مرادی گفت: در راستای اجرای طرح فاصله‌گذاری اجتماعی و ابلاغیه ستاد ملی مبارزه با کرونا، روز گذشته دومین مرحله طرح بازدید از واحدهای صنفی عرضه‌کننده قلیان در سطح شهر تهران در طول یک ماه اخیر با حضور تیم‌های عملیاتی و کارشناسان معاونت نظارت بر اماکن عمومی پلیس امنیت پایتخت انجام شد.

وی افزود: طی روزهای گذشته خبرهایی از تخلفات برخی واحدهای صنفی عرضه‌کننده قلیان پیرامون بی‌توجهی به ابلاغیه و مصوبات ستاد ملی مبارزه با کرونا مبنی بر ممنوعیت عرضه قلیان به این معاونت واصل شد که ماموران پلیس را بر آن داشت که برای دومین بار متوالی در طول یک ماه گذشته با انجام یک طرح مشترک با تمامی پایگاه‌های ۱۰ گانه از این واحدهای صنفی بازدید کنند.

این مقام انتظامی با بیان اینکه در این طرح که هفدهم خردادماه اجرا شد از ۵۳۱ قهوه‌خانه و سفره‌خانه بازدید و به ۱۹۱ متصدی واحدهای صنفی تذکر و ۱۱۹ مورد نیز اخطار صادر شد، افزود: ۳۳ واحد صنفی نیز برابر دستور قضایی پلمب شد.

معاون نظارت بر اماکن عمومی پایتخت عنوان کرد: مهم‌ترین تخلف مشاهده شده در بین این واحدهای صنفی مربوط به عرضه قلیان و عدم رعایت قوانین فاصله‌گذاری اجتماعی بوده که خود این امر می‌تواند سلامت جامعه و شهروندان عزیز را به خطر بیندازد.

وی خاطرنشان کرد: پلیس همچنان با جدیت پای کار بوده و با واحدهای صنفی متخلفی که بخواهند سلامت جامعه و مردم را به خطر بیندازند، برخورد خواهد کرد.

شورای شهر

مترو کانون کرونا

رییس کمیته سلامت شورای شهر تهران ضمن هشدار در مورد احتمال انتقال کرونا در مترو گفت: دولت باید تسهیلات خرید اتوبوس و واگن را فراهم کند.

ناهید خداکرمی رییس کمیته سلامت شورای شهر تهران درباره افزایش آمار مسافران حمل‌ونقل عمومی همزمان با اجرای طرح ترافیک در پایتخت و افزایش احتمال ابتلا به کرونا در میان مسافران، اظهار داشت: تصمیم‌گیری و سیاستگذاری در مورد اجرای فاصله‌گذاری اجتماعی و مبارزه با کرونا بر عهده شهرداری تهران نیست و این موضوع از عهده شهرداری خارج و مسوولیت آن با ستاد ملی مقابله با کرونا است.

وی با تاکید بر اینکه تصمیم در مورد برداشتن فاصله‌گذاری اجتماعی خارج از حیطه شهرداری است، گفت: البته شهرداری باید امکانات استفاده شهروندان از مترو و اتوبوس را فراهم کند ولی همه اطلاع داریم که تعداد واگن‌های مترو و اتوبوس‌های شهری کمتر از ظرفیت است.

این عضو شورای شهر تهران ادامه داد: سه سال است که در شورای شهر پنجم با دولت در حال رایزنی هستیم تا اتوبوس و قطار مترو برای پایتخت تهیه کنیم. ولی از یک طرف واردات اتوبوس ممنوع است و از طرفی در مورد تامین سفارشات قبلی اتوبوس نیز از خارج از کشور با مشکل مواجه شده‌ایم.

خداکرمی گفت: این مشکلات در حالی بوده که کارخانه‌های واگن‌سازی و شرکت‌های اتوبوس‌سازی تعطیل و نیمه‌تعطیل شده‌اند و از رییس جمهور و رییس ستاد ملی مقابله با کرونا درخواست داریم نیاز شهروندان را در این زمینه تامین کنند.

وی تصریح کرد: چگونه می‌شود در شرایط کنونی که با کمبود اتوبوس و واگن مترو مواجه‌ایم، فاصله‌گذاری اجتماعی را اجرا کنیم. البته این مساله از طریق صف‌های طولانی شاید قابلیت اجرا داشته باشد ولی سبب اتلاف وقت شهروندان به میزان زیاد خواهد شد و قابلیت انجام ندارد.

رییس کمیته سلامت شورای شهر تهران اظهار داشت: موضوع طرح ترافیک، حمل‌ونقل عمومی و فاصله‌گذاری اجتماعی زنجیره‌ای به هم پیوسته است و نمی‌توان فقط یک طرف را در نظر گرفت و به موضوعات دیگر توجه نداشت.



خدابنده گفت: امیدوارم شرکت‌های خودروسازی حرکتی به سمت تولید اتوبوس‌های شهری داشته باشند و ما هم در مدیریت شهری آمادگی داریم تا اتوبوس‌های آنها را بخریم.

وی اعلام کرد: شهرداری تهران آماده است که سه هزار اتوبوس را از منابع موجود خود خریداری کند ولی حتی علیرغم این آمادگی یک اتوبوس برای خرید در دسترس نیست.

رییس کمیته سلامت شورای شهر تهران تاکید کرد: همچنین دولت باید مجوز خرید تاکسی و اتوبوس خارجی را نیز برای شهرداری فراهم کند و عوارض گمرکی واردات ناوگان حمل‌ونقل عمومی را نیز کاهش دهد تا در کوتاه‌مدت بتوانیم ناوگان را تقویت کنیم.خداکرمی به موضوع ضرورت سرمایه‌گذاری خارجی جهت توسعه حمل‌ونقل عمومی اشاره کرد و گفت: از همه تجار و سرمایه‌گذاران مقیم خارج از کشور درخواست دارم که به روی سرمایه‌گذاری جهت تامین ناوگان حمل‌ونقل عمومی کشور فکر کنند. دولت می‌تواند با تسهیلاتی شرایط را برای سرمایه‌گذاری این افراد از جمله روش کاهش عوارض گمرکی فراهم کند.

وی گفت: اگر فاصله‌های اجتماعی در حمل‌ونقل عمومی رعایت نشود و مسافران از ماسک استفاده نکنند، احتمال انتقال کرونا در مترو و اتوبوس زیاد است. بنابراین از شهروندان درخواست داریم که حتما از ماسک هنگام تردد با مترو و اتوبوس استفاده کنند، روزانه چندین بار دست‌های خود را با آب و صابون بشویند و از دست زدن به صورت به ویژه هنگام استفاده از حمل‌ونقل عمومی بپرهیزند.

عوارض کووید۱۹ تا آخر عمر با فرد می‌ماند

گرداب کرونا



گروه جامعه- تعداد مبتلایان کووید۱۹ در جهان از هفت میلیون و ۹۰ هزار تن گذشته است. این در حالی است که اگر فرد دارای سیستم دفاعی قوی هم باشد و از مهلکه جان سالم به در آورد عوارض احتمالی این بیماری تا سال‌های سال گریبانش را می‌گیرد. وزارت بهداشت مدام تاکید می‌کند این بیماری در برخی افراد بدون علائم است و فرد مبتلا ناقل محسوب می‌شود به همین خاطر شمار افرادی که تاکنون به کرونا آلوده شدند، بسیار بالاتر از آمار رسمی است زیرا تنها آمار کسانی که به بیمارستان مراجعه کردند موجود است.

در کمتر از ۲۰ درصد موارد، آلودگی به ویروس کرونا می‌تواند به بیماری کووید ۱۹ منجر شود که یک بیماری عفونی است و گاه سخت و سنگین است. کووید ۱۹ می‌تواند پیامدهای درازمدتی داشته باشد.

این ویروس علاوه بر ریه سایر اعضای مهم بدن انسان را تحت تاثیر قرار می‌دهد.دانشمندان می‌گویند برخی از اثرات کرونا ممکن است تا مدت‌ها بعد از خروج ویروس از بدن، باقی بمانند، چرا که بدن انسان قادر نیست در مقابل ویروس کرونا مصونیت بلندمدت ایجاد کند.

البته احتمال ابتلای دوباره به کرونا قطعی نیست. مقامات کره جنوبی گفته‌اند که دلیل مثبت شدن دوباره آزمایش حدود ۲۹۰ بیمار کرونایی بهبودیافته این است که بدن آنها هنوز حاوی ویروس‌های مرده بود. به همین خاطر، در حالی که آنها دوباره به کرونا مبتلا نشده بودند آزمایش آنها مثبت شد.

اما به موازات آشکار شدن شواهدی در زمینه عدم ابتلای دوباره به کرونا، شواهد دیگری به دست آمده که نشان می‌دهد همان یک بار ابتلا به کرونا هم می‌تواند اثرات و عوارض دائمی برای مبتلایان در پی داشته باشد.

یک گزارش از چین نشان داد که از میان ۷۰ درصد بیمارانی که از التهاب ریه کووید۱۹ نجات پیدا کرده‌اند، ۶۰ درصد نوعی آسیب ریه داشته‌اند که در سی‌تی‌اسکن‌ها معلوم بود.

پژوهشگران دانشگاه علم و فناوری هواژونگ در ووهان، متوجه شده‌اند که آسیب‌های کرونا به ریه‌ها می‌تواند به انسداد رگ‌های خونی در ریه‌ها که مسوول جذب اکسیژن هستند منجر شود.همچنین کرونا می‌تواند بافت ریه‌ها را زخمی یا ضخیم کند. این زخمی شدن یا ضخیم شدن باعث تنگی نفس افراد می‌شود. در حال حاضر هیچ دارویی برای معالجه این زخم‌ها وجود ندارد. پژوهش‌ها نشان داد که حتی افرادی که هیچ علائمی ندارند، ریه‌هایشان آسیب دیده‌اند.

اگرچه هدف اولیه ویروس، ریه‌ها هستند اما شواهد نشان می‌دهد که کرونا در برخی از بیماران به کلیه‌ها هم آسیب می‌زند. طبق یک پژوهش در ووهان، ۲۷ درصد ۸۵ بیمار بستری شده، نارسایی کلیه داشته‌اند. همچنین یک پژوهش دیگر نشان داد که ۵۹ درصد ۲۰۰ بیمار بستری‌شده کرونا در استان‌های هوبی و سیچوان، در ادرارشان پروتئین و ۴۴ درصد خون داشتند. هر دو اینها نشانه‌ای از آسیب‌دیدگی کلیه‌است.در همین پژوهش آمده‌است که افراد دارای آسیب شدید کلیه پنج برابر احتمال مرگ‌شان نسبت به بیمارانی که آسیب شدید کلیه ندارند، بیشتر است.

■ **تاثیر بسزای کرونا بر اعصاب**

یک پژوهش درباره ۲۱۴ بیمار کرونا نشان داد که یک‌سوم از این بیماران علائم عصبی مانند گیجی، سردرد و اختلال شناختی داشته‌اند. در حال حاضر معلوم نیست که علت این علائم چیست. دیدگاه‌هایی وجود دارد مبنی بر اینکه ویروس روی عصب‌های بدن تاثیر می‌گذارد. فقدان حس‌های چشایی و بویایی در برخی بیماران، نشان‌دهنده تاثیر بیماری بر سلول‌های عصبی است. اختلال شناختی نیز می‌تواند با باقی ماندن در بخش مراقبت‌های ویژه مرتبط باشد. گاهی وقت‌ها به آن اختلال بخش مراقبت ویژه گفته می‌شود. این اختلال که می‌تواند موجب هذیان گویی و پارانویا شود، به طور مکرر در بیماران مسن اتفاق می‌افتد. اگرچه برخی علائم به مرور زمان بهبود پیدا می‌کنند اما برخی علائم دیگر ادامه پیدا می‌کنند. برخی دانشمندان گفته‌اند سن و شدت بیماری می‌تواند روی وضعیت شناختی بیماران کرونا تاثیر بگذارد.

پروفسور اد بلمور، عصب‌شناس دانشگاه کمبریج به ایندیپندنت گفته است شواهد کافی نشان می‌دهد کرونا باعث بیماری عصبی می‌شود. بلمور افزود: اثرات روانی بیماری ممکن است بیش از یک دهه ادامه پیدا کند.

حال انجمن مغز و اعصاب آلمان از جمع‌آوری اطلاعاتی در مورد تاثیر احتمالی بیماری کووید ۱۹ روی اعصاب خبر داده است. این اطلاعات که در چند هفته اخیر جمع‌آوری شده، نشان می‌دهد تعدادی از افرادی مبتلا به کووید ۱۹ همزمان گرفتار اختلالات شدید عصبی شدند.

این اختلالات آنسفالوپاتی، یا سندروم اختلال کلی در کارکرد مغز نام دارد. پزشکان آلمانی می‌گویند این اختلال به صورت بی‌قراری و سردرگمی بیمار خود را نشان می‌دهد و عملکرد حافظه او را نیز احتمالا مختل می‌کند. چنین آسیبی پس از ابتلا به کووید ۱۹ خود را نشان می‌دهد و ممکن است برای مدتی طولانی ادامه پیدا کنند اما هنوز اطلاعات کافی در مورد آن وجود ندارد.

افزایش خطر سکته مغزی هم می‌تواند یکی دیگر از عوارض طولانی مدت ناشی از ابتلا به کووید ۱۹ باشد. این بیماری خطر تشکیل لخته‌های خونی را افزایش می‌دهد. پزشکان آلمانی می‌گویند این خطر افرادی که به نوع خفیف کووید ۱۹ مبتلا شدند را هم تهدید می‌کند و بستگی به نوع آسیبی دارد که کووید۱۹ به دستگاه عصبی آنها زده است.

حملات صرع نیز یکی دیگر از پیامدهای ابتلا به کووید ۱۹ است که نوعی پاسخ ایمنی بدن به عفونت ناشی از این بیماری به شمار می‌رود. آیا ممکن است این حملات ماندگار باشند و فرد به بیماری صرع مبتلا شود؟ پیتر برلیت، دبیر کل انجمن مغز و اعصاب آلمان به سایت مجله اشپیگل گفته است: «این پیش‌بینی قابل تصور است، اما ما هنوز به طور قطع نمی‌دانیم که چقدر درست است.»

در آلمان قرار است یک بانک اطلاعاتی راه‌اندازی شود تا در آن اطلاعات مرتبط با پیامدهای احتمالی طولانی مدت ابتلا به کووید ۱۹ گردآورده شود. برلیت در گفت‌وگو با اشپیگل تاکید کرده که این بیماری جدید برای پزشکان ناشناخته است و هنوز اطلاعات اندکی در مورد آن وجود دارد. بیماری کووید ۱۹ تعریف مشخصی ندارد و به چند صورت خود را نشان می‌دهد.

■ **بیماری خفیف بدون نیاز به بستری شدن**

سازمان جهانی بهداشت جهانی (WHO) می‌گوید آلودگی به ویروس کرونا در ۸۰ درصد موارد خفیف و گاه بدون نشانه است. سرفه و تب، شایع‌ترین نشانه‌های ابتلا به این بیماری هستند که تنها در نیمی از افراد مبتلا دیده می‌شوند.

افراد آلوده به ویروس کرونا در ۴۹ درصد موارد دچار سرفه می‌شوند و در ۴۱ درصد موارد تب می‌کنند. اما سرفه و تب همراه با درد بدن گاه بسیار شدید است. این علائم حدود ۱۰ تا ۲۱ روز پس از آلودگی فرد به ویروس کرونا ادامه دارند. بسیاری از بیماران پس از یک دوره کوتاه عفونت خفیف، به سرعت بهبود پیدا می‌کنند.

شماری از بیماران که به عفونت خفیف کووید۱۹ مبتلا می‌شوند از تغییر در حس بویایی و چشایی خود خبر می‌دهند. پزشکان تاکنون اطلاعات اندکی در این زمینه دارند. متخصص مغز و اعصاب برلیت می‌گوید: «این مشکلات طی دو تا سه هفته بعد، از بین می‌رود.»

بر اساس اطلاعاتی که تاکنون گردآوردی شده، در حدود پنج تا ده درصد موارد اختلال حس بویایی یا چشایی ممکن است طولانی‌تر شود.

■ **ابتلا به عفونت شدید، بدون نیاز به دستگاه تنفسی**

براساس آمار سازمان جهانی بهداشت در حدود ۲۰ مورد، عفونت ناشی از ابتلا به ویروس کرونا آنقدر شدید است که بیمار باید در بیمارستان بستری شود و تحت معالجه قرار گیرد. تعدادی از این بیماران به دلیل تنگی نفس، به اکسیژن نیاز پیدا می‌کنند.

در موارد اندکی عفونت شدیدتر می‌شود و فرد به لوله اکسیژن نیاز پیدا می‌کند. درمان این دسته از بیماران به طور قابل توجهی طولانی‌تر می‌شود و حدود سه تا چهار هفته طول می‌کشد.

افرادی که این دوره سخت را پشت سر می‌گذارند، پس از پایان دوره درمان بیمارستانی نیز نیاز به مراقبت دارند.اغلب بیماران آلمانی پس از بهبود چند هفته هم در کلینیک‌های توانبخشی سپری می‌کنند.

■ **بستری در بخش مراقبت‌های ویژه**

اگر ریه‌های فرد مبتلا به کووید ۱۹ قادر به تامین اکسیژن نباشند، فرد بیمار در بخش مراقبت‌های ویژه بستری می‌شود. در این شرایط بیمار به کمای مصنوعی برده می‌شود و یک لوله اکسیژن در نای او کار گذاشته می‌شود که اکسیژن را داخل ریه‌ها پمپ می‌کند.

هرچه زمان اکسیژن‌رسانی طولانی‌تر شود، عضله‌های دستگاه تنفسی بیشتر تحلیل می‌رود. این شرایط برای افراد مسن خطرناک است چون ماهیچه‌های تنفسی تحلیل رفته آنها، ممکن است هرگز به طور کامل بهبود پیدا نکنند.

ریه‌ها هم ممکن است به دلیل فشار پمپ اکسیژن آسیب ببینند و بخشی از ظرفیت خود را از دست بدهند. این تهویه مصنوعی می‌تواند به سایر اندام‌ها هم آسیب زند.

از همه اینها گذشته ورد کردن چنین لوله‌ای داخل حلق بیمار در اغلب موارد باعث عفونت باکتریایی ریه‌ها می‌شوند. تقریبا تمام بیمارانی که در بیمارستان دانشگاه کلن به نصب دستگاه اکسیژن نیاز پیدا کردند، دچار التهاب ثانویه ریه شدند.

هنوز روشن نیست که این عفونت ثانویه در درازمدت چه پیامدهایی خواهند داشت.

تا به امروز هیچ‌گونه واکسن و درمانی ویژه برای کووید۱۹ وجود ندارد. درمان‌های دارویی کووید۱۹ در دست تحقیق و مراحل انجام کارآزمایی بالینی است.

وزارت بهداشت

علت افزایش دوباره مبتلایان

سخنگوی وزارت بهداشت از شناسایی ۲۰۴۳ بیمار جدید کووید۱۹ در کشور خبر داد.کیانوش جهانپور گفت: از روز یکشنبه تا بر اساس معیارهای قطعی تشخیصی، دو هزار و ۴۳ بیمار جدید مبتلا به کووید۱۹ در کشور شناسایی شدند که ۷۱۳ مورد از آنها بستری شدند.وی افزود: به این ترتیب مجموع بیماران کووید۱۹ در کشور به ۱۷۳ هزار و ۸۳۲ نفر رسید.سخنگوی وزارت بهداشت با اعلام آخرین وضعیت مناطق سبز و سفید کرونا در کشور گفت: ما در بازوی نزول و در حالت افول بیماری در کشور هستیم و تعداد موارد بستری به نسبت کاهش یافته و حتی در روزهای اخیر و به دنبال بازگشایی‌ها ممکن است، ثبات پیدا کرده باشد.دکتر کیانوش جهانپور درباره آخرین وضعیت مناطق قرمز، زرد، سفید و سبز کرونایی در کشور گفت: تعریف هر یک از این مناطق بر اساس تعداد موارد مرگ و میر و ابتلای جدید ظرف هفته قبل است که بر این اساس رنگ‌های قرمز، زرد، سفید و سبز را تقسیم‌بندی می‌کنیم که به طور عمده با هدف آگاهی‌بخشی، هشدار یا اطلاع‌رسانی درباره وضعیت مناطق است؛ هم برای اهالی و هم برای کسانی که قصد تردد دارند.

■ **تنها یک نقطه سبز کرونا در کشور**

جهانپور با بیان اینکه منطقه سبز به معنای منطقه بی‌خطر است و تقریبا به جز شهرستان و جزیره ابوموسی، هیچ نقطه سبزی در کشور وجود ندارد، گفت: در عین حال بقیه مناطق به طور عمده شهرستان‌های سفید هستند که وضعیت سفید به معنای کم‌خطر بودن است، نه بی‌خطر بودن. باید توجه کرد که این وضعیت شکننده نیز هست و ممکن است خیلی راحت با موارد جدید ابتلا یک منطقه سفید، در هفته بعد در وضعیت زرد قرار بگیرد یا از وضعیت زرد به وضعیت قرمز بدل شود.

■ **اعلام شهرستان‌های قرمز**

جهانپور با بیان اینکه مناطق در اغلب استان‌ها به طور عمده در وضعیت سفید قرار دارند، ادامه داد: مناطقی هم در وضعیت زرد قرار دارند که خطر در آنها متوسط ارزیابی می‌شود. البته در برخی مناطق کشور به خصوص در استان خوزستان، هرمزگان، کرمانشاه، کردستان، بوشهر، جنوب کرمان و جنوب استان سیستان و بلوچستان و تا حدی برخی مناطق در استان‌های آذربایجان غربی و شرقی شهرستان‌های قرمز را بیشتر می‌بینیم که امیدواریم با روندی که وجود دارد، در هفته‌های آتی تعداد این مناطق کاهش پیدا کرده و این مناطق به سمت وضعیت زرد و مناطق زرد نیز به سمت وضعیت سفید سوق پیدا کنند.

■ **وضعیت زرد در پایتخت**

جهانپور درباره وضعیت پایتخت نیز گفت: به طور کلی وضعیت استان تهران به این صورت است که هم مناطق سفید و هم مناطق زرد در تهران وجود دارد، اما در کل در تهران با توجه به نوسانی که روند ابتلا دارد، اگر بخواهیم یک ارزیابی کلی استانی داشته باشیم، وضعیت زرد را برایش قلمدادمی‌کنیم.

■ **ثبات نسبی در موارد بستری روزانه**

سخنگوی وزارت بهداشت درباره احتمال بروز موج دوم با توجه به روند صعودی ابتلا و مرگ و میر، اظهار کرد: در موارد بستری روند صعودی چشمگیری نداریم. البته ممکن است در برخی مناطق کشور این گونه باشد، اما در برخی مناطق هم کاهش موارد بستری را شاهدیم. بنابراین تقریبا یک ثبات نسبی در موارد بستری روزانه در بیمارستان‌ها وجود دارد و بین ۴۰۰ تا ۵۰۰ نفر نوسان داشتیم. همچنین موارد ابتلای قطعی به بیماری کووید۱۹ نیز به همین صورت بوده است.جهانپور تاکید کرد: به هر حال هرجای دنیا که بازگشایی اتفاق افتد، قطعا تغییرات اندکی در تعداد موارد ابتلای جدید خواهید داشت و اگر کشور یا کشورهایی بعد از بازگشایی چنین تغییری را در نمودار ندارند، حتما به الگوی بیماریابی آنها بازمی‌گردد؛ چراکه ممکن نیست در شرایطی که بیماری مهار و ریشه کن نشده، بعد از بازگشایی روند کاهشی موارد را داشته باشید؛ مگر اینکه الگوی بیماریابی در آن کشورها تغییر پیدا کرده و کاهش موارد تست داشته باشند.

■ **علت افزایش دوباره موارد ابتلا به کرونا در ایران**

وی گفت: در کشور ما از آنجایی که این اتفاق نیفتاد و حتی به سمت بیماریابی فعال‌تر رفتیم، به ظاهر در اعداد افزایش موارد ابتلای جدید را در دو سه هفته اخیر و بعد از بازگشایی‌ها می‌بینیم، اما این به هیچ وجه به معنای شیوع بیشتر بیماری نیست. صرفا ممکن است موارد شناسایی شده امروز، بیش از روزها و هفته‌های بعد بوده باشد. در موارد بستری همچنین تغییری نیست. در اوایل فروردین ماه ممکن بود ۹۰ درصد موارد مبتلایی که شناسایی می‌شد، در بیمارستان‌ها بستری می‌شدند، اما امروز ۱۵ و تا ۲۰ درصد مبتلایان بستری می‌شوند. وقتی تعداد را مقایسه می‌کنیم می‌بینیم که شاید دو تا سه هزار بیماری که در فروردین‌ماه شناسایی می‌شد، در بیمارستان‌ها بستری بودند، اما امروز ۴۰۰ تا ۵۰۰ نفر است. بنابراین موارد شناسایی شده‌ای که در بیمارستان‌ها بستری شدند یا از بیمارستان‌ها نمونه ارسال می‌شود، شاید به یک‌پنجم روزهای اوج بیماری رسیده است.

■ **کاهش موارد بستری در بخش‌های ICU**

وی ادامه داد: همچنین میزان موارد مرگ‌ومیر شاید به یک سوم و یک چهارم روزهای اوج بیماری رسیده و موارد بستری در بخش مراقبت ویژه با وجود اینکه به نوعی آسانه بستری در بخش مراقبت‌های ویژه پایین‌تر آمده و افراد را سریع‌تر در ICU بستری می‌کنند، اما باز هم موارد به یک دوم تا یک سوم رسیده است، اما در ظاهر شاید تعداد شناسایی شده را بیشتر یا برابر قبل ببینید که صرفا به رهگیری موارد تماس نزدیک بازمی‌گردد.

■ **غربالگری گروه‌های پرخطر در ۱۵ استان به‌زودی**

جهانپور گفت: به هر حال استان‌هایی که تعداد مناطق سفیدشان بیشتر می‌شود، به تدریج به سمت رهگیری و غربالگری موارد و گروه‌های پرخطر و افراد مسن خواهند رفت که ممکن است تغییراتی را در ظاهر افراد ایجاد کند. در حال حاضر ۱۵ استان و به زودی ۲۱ استان به سمت غربالگری گروه‌های پرخطر خواهند رفت که قاعدتا ممکن است به کاهش یا افزایش موارد شناسایی شده روزانه در استان‌ها منجر شود. بنابراین همه این متغیرها همگن و یکسان نیست و بدون تحلیل و دانستن و لحاظ کردن مواردی که تشریح کردم، نمی‌شود آنها را باهم مقایسه کرد.

وی تاکید کرد: ما در بازوی نزول و در حالت افول بیماری در کشور هستیم و تعداد موارد بستری به نسبه کاهش یافته و حتی در روزهای اخیر و به دنبال بازگشایی‌ها ممکن است، ثبات پیدا کرده باشد، اما باز هم منتظر می‌مانیم و هرکجا که احساس کنیم روند شیوع بیماری در کشور در حال افزایش است، قطعا توقف کرده و حتی ممکن است یک تا دو مرحله به عقب بازگردیم.

فرم اشتراک روزنامه

جهان صنعت

کلیه متقاضیان محترم می‌توانند هزینه اشتراک خود را بر اساس مبلغ مندرج در جدول ذیل :
به حساب جام بانک ملت به شماره ۴۶۳۹۸۳/۷۸ به نام روزنامه جهان صنعت
واریز و اصل سند بانکی مربوطه را به همراه فرم تکمیل شده به دفتر امور مشترکین روزنامه جهان صنعت ارسال نمائید .
آدرس : میدان آرژانتین- بلوار بیهقی- خیابان دهم غربی- پلاک ۱۰ - واحد ۲ و یا ارسال از طریق نمابر : ۸۸۷۳۱۴۳۱

« فقط تهران بزرگ »

دوره اشتراک	۶ ماهه	یکساله
هزینه اشتراک (ریال)	۳/۰۰۰/۰۰۰	۶/۰۰۰/۰۰۰

با توجه به اینکه توزیع روزنامه جهان صنعت توسط موسسه اطلاعات انجام می شود از مشترکان شهرستانی تقاضا می‌شود جهت دریافت اشتراک به دفاتر نمایندگی روزنامه اطلاعات در سراسر کشور مراجعه نمایند.

شرایط اشتراک :
- ساعات تحویل روزنامه از ۶ الی ۱۱ صبح
- شروع اشتراک (متقاضیانی که درخواست خود را به طور کامل تحویل نمایند) اول و شانزدهم هر ماه می باشد.
- مبلغ مندرج در جدول فوق بابت روزانه یک نسخه اشتراک می باشد .
- لطفا کپی فیش بانکی را تا پایان اشتراک نزد خود نگهداری فرمائید .
- در صورت عدم تحویل روزنامه حداکثر تا ساعت ۱۴ همان روز مراتب را با تلفن ۸۸۷۳۱۹۸۱ اعلام فرمائید .

نام و نام خانوادگی : ..... شرکت / موسسه : ..... کدپستی : ..... تلفن : .....
فاکس : ..... تعداد درخواستی : ..... مدت اشتراک: ۶ ماهه ■ یک ساله ■
آدرس : .....
شماره فیش بانکی : ..... بانک : ..... تاریخ واریز فیش : .....

گردشگری

سه میلیون و ۳۰۰ هزار تردد و چهار میلیون و ۱۸۰ هزار اقامت طی ۱۶ روز

خرداد پررفت‌وآمد

همزمان با کاهش محدودیت تردد بین‌استانی و ازسرگیری سفرهای داخلی پس از سه ماه تعطیلی به خاطر کرونا، معاون گردشگری اعلام کرد: در فاصله اول تا شانزدهم خردادماه، حدود سه میلیون و ۳۰۰ هزار تردد و چهار میلیون و ۱۸۰ هزار اقامت ثبت شده است.

منبع استخراج این آمارها اعلام نشده اما ولی تیموری گفته که این آمارها پس از بازگشایی برخی تاسیسات گردشگری با رعایت پروتکل‌های بهداشتی، ثبت شده است. معاون گردشگری وزارت میراث فرهنگی، گردشگری و صنایع‌دستی اعلام کرد در مجموع ۳۱ استان کشور ۴۲۹ هزار و ۳۲۱ سفر، سه میلیون و ۳۰۳ هزار و ۶۴۸ تردد و چهار میلیون و ۱۷۹ هزار و ۳۱۸ نفر شب اقامت ثبت شده است. به گفته تیموری، جز مجموعه‌های آب‌درمانی، همه تاسیسات گردشگری باز شده‌اند. آمارهایی که معاون گردشگری اعلام کرده در بازه زمانی اول تا ۱۶ خردادماه، پس از کاهش تردد‌های بین‌اســتانی، در حالی که دو تعطیلی عید فطر و نیمه خردادماه را دربر می‌گیرد، با وجود هشدارهای مکرر برای پرهیز از سفرهای غیرضروری، ثبت شده است. در این آمارها به مجموع سفرهای ریلی و هوایی اشاره‌ای نشده است.



معاون گردشگری وزارت میراث فرهنگی، گردشگری و صنایع‌دستی همچنین از فعالیت آژانس‌های گردشگری از روز یکشنبه ۱۸ خردادماه خبر داد. این در حالی است که تبلیغ تورهای گردشگری آژانس‌ها با پایان یافتن ماه رمضان و کاهش محدودیت تردد‌های بین‌استانی، از سر گرفته شده بود و به گفته آژانس‌دارها، تورهای گردشگری در تعطیلات نیمه خردادماه برگزار شد. معاون گردشگری نیز پیش از تعطیلات چهاردهم و پانزدهم خردادماه در خبری اعلام کرده بود: محدودیتی برای برنامه‌ریزی، ساماندهی و اجرای تورهای گردشگری توسط فعالان بخش خصوصی وجود ندارد. تیموری همچنین گفت: برای اطمینان از رعایت پروتکل‌های بهداشــتی، از ۱ تا ۱۶ خرداد در مجموع ۲۶ هزار و ۲۱۳ بازدید از تاسیسات گردشگری انجام شده است.

معاون گردشگری وزارت میراث فرهنگی، گردشگری و صنایع‌دستی اما به موضوع رســیدگی به شــکایت‌ها و تخلفات تاسیساتی که پروتکل‌ها را رعایت نکرده‌اند، اشاره‌ای نداشته است.

داستان تخریب غیرقانونی بافت‌های تاریخی در روزهای تعطیل ادامه دارد

کلنگ بر سر «ابرند آباد شاهدیه»



طی ماه‌های گذشته شاهد تخریب آثار متعددی در حوزه میراث فرهنگی بودیــم. اگــر از نقش ســیل، زلزله و باران‌های سیل‌آسا در تخریب و آسیب رســاندن به میراث فرهنگی و بناهای تاریخی بگذریم، قطعا عامل انسانی و تخریب‌هایــی که به عمــد و با حضور بولدوزرها انجام شده بیشترین آسیب را متوجه بناهای تاریخی کشور کرده است. البته طی ماه‌های گذشته شاهد رونق روند دیگری در حوزه تخریب‌ها هستیم چنان‌که بناهای تاریخی اغلب در روزهای تعطیل یا شامگاهان خراب می‌شوند.

برای نمونه می‌توان به تخریب خانه اقبال و خانه پرویز مشــکاتیان و حتی بافت تاریخی ابرندآباد شاهدیه اشاره کرد. خانه تاریخی اقبال در بافت تاریخی شهر انزلی در حالی در روز تعطیل سقفش برداشــته و برای تخریب آماده می‌شد که به گفته ولی جهانی معاون میراث فرهنگــی اداره کل میراث فرهنگی و صنایع دســتی و گردشــگری استان گیــلان این بنا، مراحل نهایی ثبت در فهرســت بناهای واجد ارزش تاریخی را می‌گذراند. البته این بنا تنها موردی نیست که طی چند ماه گذشته در روز تعطیل به سراغش رفتند. چندی پیش آن هــم در تعطیلات نیمــه خردادماه خبرهــا از تخریــب ۸۰ درصدی خانه پرویز مشــکاتیان در نیشابور حکایت کردند. یعنی یک روز از ابلاغ رســمی ثبت در فهرست آثار ملی‌اش می‌گذشت که توســط مالک خراب شد آن هم در روز تعطیل!

تخریب بافــت تاریخــی ابرندآباد شاهدیه یزد نیز از این قاعده مستثنی نبــود چنان‌که مصطفی فاطمی مدیر اداره کل میراث فرهنگی، گردشگری و صنایع‌دستی استان یزد با اشاره به اینکه این تخریب‌ها در سه روستا که در کنار هم قرار دارند انجام شده، گفته بود: دو باغ که برای تخریب آن مجوز داشتند، تخریب و تعــدادی درخت که در بلوار قرار داشتند، قطع شده‌اند. هر یک از این تخریب‌ها در روستاهای مختلف اعم از گرد فرامرز، ابرندآباد و نصرت‌آباد اتفاق افتاده است. برخی از این تخریب‌ها در اواخر سال ۹۸ اتفاق افتاده و برخی دیگر همچنان ادامه دارد.

می‌تــوان گفت این تخریب نیز در روزهای تعطیل اواخر اســفند و اوایل فروردین رخ داده است. حال این سوال مطرح می‌شود که چگونه است که طی چند ماه گذشته از یک‌سو مسوولان از افزایش نظارت‌ها در روزهای کرونایی دم می‌زنند و از دیگر سو تا این اندازه شاهد تخریب بناهای تاریخی و واجد ارزش تاریخــی آن هم در روز روشــن اما در تعطیلات هستیم؟ آیا شاهد شکل‌گیری روند جدیدی در تخریب بناهای تاریخی و میراث فرهنگی هستیم؟

سیدهادی احمدی‌روئینی مدیرکل دفتــر حفظ و احیای بناهــا، بافت‌ها و محوطه‌های تاریخی در پاســخ به این ســوال که چرا طی چنــد هفته اخیر شاهد افزایش تخریب بناهای تاریخی در روزهای تعطیل هستیم و آیا در این میان با خلأ قانونی یا بی‌کفایتی برخی مدیران روبه‌رو هستیم، گفت: تنها پاسخ سریع و صریحی که به ذهن می‌رسد این است که در روزهای تعطیل تردد و تعداد مردم در کوچه و خیابان‌ها و گذرهایی که خانه‌های تاریخی در آن قرار دارند، کمتر می‌شود. نباید فراموش کرد که در حوزه حفظ و نگهداری از آثار تاریخی و میراث فرهنگی قوانین متعدد و محکمی داریم و اراده برای اجرای این قوانین نیز وجود دارد. در بدنــه میــراث فرهنگی موارد حیثیتی متعددی در خصوص حفظ بناها و آثار تاریخی وجود دارد. بنابراین می‌توان گفت هم قانون و هم اراده برای اجرای آن وجود دارد. در این میان مطالبه‌گری جامعه نیز چند سالی است افزایش یافته و به کمک میراث فرهنگی آمده.

او با بیان اینکه وقتی تخریب بناهای تاریخی در روزهای تعطیل اتفاق می‌افتد برای آن اســت کــه از فرصت نبود و کاهش تعداد مردم و دوستداران میراث فرهنگی در کوچه‌ها و خیابان‌ها استفاده می‌کنند، اظهار کرد: در بسیاری از موارد شاهد آن هستیم مالکانی که درصدد تخریب بناهــای تاریخــی برمی‌آیند روزهای تعطیــل را انتخاب می‌کنند چراکه تا خبر تخریب به دادســتانی و مدیرکل میراث اســتان یا شهرستان برسد آنها زمان لازم برای تخریب را در اختیار داشته‌اند.

این مقام مسوول در پاسخ به سوالی مبنی بر آنکه وظیفه مدیران و سرپرستان اداره کل میراث استان و شهرستان‌ها در خصــوص حفاظت و نظارت بر بناهای تاریخی و جلوگیری از عدم تخریب آنها چه می‌شود، گفت: در کل کشور بیش از ۳۳ هزار اثر در فهرست میراث ملی ثبت و بالغ بر ۳۰ هزار اثر شناسایی شده که امکان پایش و سر زدن روزی یک‌بار به این آثار وجود ندارد. آیا شــما انتظار دارید مدیران استانی از وضعیت تمام آثار و بناهای تاریخی اطلاع داشته باشند؟ چنین امری امکان‌پذیر نیست. تا زمانی که اراده تخلف چه علیه میراث فرهنگی، چه سایر جرایم، وجود داشته باشد حتی با در اختیار داشتن محکم‌ترین قوانین و نظارت‌های ۲۴ ســاعته بازهم شاهد تخریــب و وقوع جرم خواهیم بود. در عین حال در بسیاری از موارد حافظان میراث فرهنگی در این راه جان خود را نیز داده‌اند. می‌توان گفت جرم، هیچ‌گاه تمام نمی‌شود اما می‌تواند کم شود. این مهم با حضور رســانه‌ها و مطالبه‌گری آنها و عموم جامعه و دوستداران میراث فرهنگی محقق می‌شود. در حال حاضر مطالبه‌گری عموم جامعه در خصوص حفظ میراث فرهنگــی افزایش یافته و معتقــد هســتیم بهتریــن راه برای اعمال قانون نیــز همین مطالبه‌گری مردم اســت. البته قبول داریم که باید حساسیت مدیران و مسوولان استان‌ها و شهرستان‌ها در خصوص بناهای ارزشمند و تاریخی بیشتر شود.

احمدی روئینی بــا تاکید براینکه تخریب یک بنــای تاریخی، پایان کار آن اثر نخواهد بود، تصریح کرد: معتقد هستیم مردم و رسانه‌ها باید حتی بعد از تخریب بناهای تاریخی پیگیر بازسازی عین به عین آن و به نتیجه رســیدن قوانین در حوزه میراث فرهنگی باشند. بر اساس قانون، هر کس بناهای تاریخی و میراث فرهنگی را تخریب کند موظف اســت با هزینه خود آن را بازســازی و آسیب وارده را جبران کند و باید مجازات مادی و معنوی را نیز تحمل کند. هرچند قبول داریم که با عین به عین ساختن یک بنای تخریب شــده، بازهم همان بنا را در نهایت نخواهیم داشت اما اگر کســی که تخلفی انجام می‌دهد بداند که در ازای این تخلف، هزینه هنگفتی متحمل خواهد شد دیگر چنین تخلفی انجام نمی‌دهد.

مشکلی که در گذشته در خصوص وقــوع جرایم در حوزه میراث فرهنگی وجود داشــت و امروزه رفع شده است، نبود ایجاد هزینه برای کسی است که سبب تخریب بناهای تاریخی و میراث فرهنگی می‌شود.

مدیرکل دفتر حفظ و احیای بناها، بافت‌ها و محوطه‌های تاریخی در پاسخ به این ســوال که وقتی طی سال‌های گذشته شاهد تخریب بناهای تاریخی حتی بافت‌های تاریخی در شــهرهای مختلف ازجمله شیراز بوده‌ایم، جایگاه قانــون و اجرای آن کجاســت، گفت: درست اســت که بخش‌هایی از بافت تاریخی شــیراز و خانه‌های قدیمی آن تخریب شــد اما نتوانستند کار خود را برای ســاخت و سازهای جدید در این بافت ادامه دهنــد. در این میان حکم قانونی پابرجاست. تخریب‌کننده موظف اســت عین به عین بافتی که تخریب کرده است را بازسازی کند. هرچند با وجود گذشــت حدود یک سال هنوز بازسازی انجام نشده اما نتوانستند طرح مدنظر خودشان را اجرایی کنند. در این میان مطالبه‌گری مردم و رسانه‌ها نقش بســزایی دارد. البته هنوز پرونده بسته نشده و باید این کار را انجام دهد.

احمــدی روئینی با اشــاره به آنکه وزارت میراث فرهنگی به حکم قانون، شــکایت‌کننده و پیگیری‌کننده است اما مجری قانون نیســت، تصریح کرد: دلم روشن است که در خصوص پرونده تخریــب بافت تاریخی شــیراز موفق خواهیم شد. داریم به مرز مطلوب فعالان میراث فرهنگی در این خصوص دست پیدا می‌کنیم هر چند همچنان برای رسیدن به مقصود راه داریم. در گذشته وقتی یک بنای تاریخی خراب می‌شد می‌گفتند دیگر خراب شــده و مالک کار خود را برای ساخت پاساژ یا ملک جدید ادامه می‌داد این در حالی است که اکنون دیگر اجازه ساخت داده نمی‌شود و تنها کسی که می‌تواند اجازه ساخت دهد قوه قضاییه است و باتوجه به قوانین موجود چنین کاری انجام نمی‌شــود. بنابراین متخلف اجبارا هزینه می‌دهد که این هزینه گاهی مادی است و گاهی هم عدم رسیدن به اهدافش است.

او در پاسخ به این شبهه که در برخی از اداره کل‌های شهرستان‌ها و استان‌ها برخی افراد، اطلاعاتی در خصوص زمان مناسب برای تخریب را به مالکانی که قصــد تخریب بناهــای تاریخی دارند ارائه می‌دهند، گفت: اگر چنین موردی اتفاق افتاده باشد قطعا تخلف است و باید اطلاع‌رسانی شود.

در ایــن میان نکتــه‌ای وجود دارد و آن هم مجوزهایی اســت که توسط شهرداری صادر می‌شود. چگونه است که شهرداری مجوز تخریب خانه‌ای را می‌دهد که میراث در خصوص ثبت آن اطلاع‌رسانی کرده است؟ شهرداری‌ها باید در این خصوص پاسخگو باشند. با این وجود قبول داریم که بیشتر تخریب بناهای تاریخی در شــبانگاه و روزهای تعطیل اتفاق می‌افتد.

احمدی روبینی با اشاره به تخریب خانه مشکاتیان در نیشابور گفت: هرچند ابلاغ ثبت این بنا یک روز قبل از تخریب آن به استان اعلام شده بود اما به هر حال این تخریب، یک تخلف است و مسوولان میراث نیشابور موظف بودند از این بنا حفاظت کنند و به هر حال تخلف صورت گرفته است. در این میان تحقیقات لازم جهت رسیدگی به این مهم که متخلف چه کسی است، آغاز شده.

خبر

تازه‌ترین کتاب شفیعی کدکنی در بازار کتاب



«طفلــی به نــام شــادی»، تازه‌ترین مجموعه شعر محمدرضا شفیعی کدکنی منتشر شــد. «زیر همین آسمان و روی همین خاک»، «هنگامه شکفتن و گفتن»، «از همیشه تا جاودان»، «شیپور اطلسی‌ها» و «در شــب سردی که سُرودی نداشت» عنوان‌های این پنج دفتر است. محمدرضا شفیعی کدکنی در مقدمه «طفلی به نام شادی» آورده است:

در تمام مدت شاعریِ من – که عمری شصت و چند ساله دارد – من همچنان آدم عقب‌مانده‌ای باقی مانده‌ام که نه «وزن» را رها کرده‌ام و نه «قافیه» را و نه «معنی» را، نه «عشق» را و نه «تاملات وجودی» را و نه «ایران» را. برای اثبات عقب‌ماندگی یک شاعر سندی استوارتر از این می‌توان یافت؟

آن هم در مملکتی که عقل اکثریت مردم آن به چشمشان است و چشمشان هم به روی صفحات روزنامه...

به هر حال، جای تاسف است که در طول مدت شصت‌واند سال شاعری، حتی برای نمونه، در یک مورد هم، نتوانستم وزن و قافیه و معنی و عشق و تاملات وجودی و ایران را به کناری نهم و «آوانگارد» شوم. بدبختی از این بالاتر؟

زندگی شعری من، از همان دوران کودکی – که از هفت‌سالگی شعر می‌گفته‌ام با وزن و قافیه درست – به گونه‌ای بوده که گاه در یک روز ده‌تا شعر گفته‌ام و گاه ماه‌ها گذشته و از شعر خبری نشده است. من هیچ‌وقت به سراغ شعر نرفته‌ام؛ همیشه او بوده که به دیدار من شتافته و اختیار از من ربوده است. این مجموعه با پنج دفتر در یک مجلد توسط نشر سخن منتشر شده است.

درخواست برای ثبت ملی خانه به‌آذین



فرزند م.ا. به‌آذین در نامه‌ای به مسوولان فرهنگی کشور درخواست ثبــت ملی خانه به‌جامانده از این نویسنده و مترجم فقید را مطرح کرد. با انتشــار نخستین خبرها از احتمــال تخریب خانه محمود اعتمادزاده (م.ا. به‌آذین)، نویسنده و مترجم نامدار، کاوه اعتمادزاده، فرزند او، بعد از پیگیری‌های زیاد اکنون در نامه‌ای به مسوولان فرهنگی کشور درخواست ثبت ملی خانه‌ای را که محل زندگی پدرش بوده مطرح کرده است. در این نامه سرگشاده که به گفته اعتمادزاده، تاکنون ۱۲۰۰ نفر از اهالی فرهنگ و هنر آن را امضا کرده‌اند، خطاب به مسوولان و مدیران فرهنگی کشور آمده است: «سنگ‌بنای هر جامعه را اندیشه و فرهنگ می‌سازد.

از این‌روســت که در گوشه‌گوشــه دنیا سازندگان اندیشه و فرهنگ را ارج نهاده و نام و یاد و یادگار مانده‌هاشــان را پاس می‌دارند. خانه به‌جای‌مانده از بزرگانی چون گوته، سروانتس، برشت، همینگوی، تولستوی، هوگو، پیکاسو و... که هریک خدماتی به فرهنگ ملت‌هاشان کردند، همواره محفلی بوده تا چراغ اندیشه‌شان برای مردمان روشن بماند. در ایران نیز کیست که نداند پدرم محمود اعتمادزاده (م.ا. به‌آذین) چه خدمات بزرگی به فرهنگ ایران کرده است؟ اما خانه به یادگارمانده او امروز در خطر است.

بخشی از خانه در تملک فردی قرار گرفته که نیت تخریب این یادمان را دارد. خانه‌ای که جانی شیفته در آن زیسته و طی ده‌ها سال خدمات فرهنگی و ادبی بزرگی در آن به مردم ایران تقدیم شــده اســت. از تمامی دستگاه‌های ذی‌ربط نظیر وزارتخانه میراث فرهنگی، شورای شهر تهران، شهرداری تهران و غیره انتظار دارم که سریعا با ثبت این خانه فرهنگی به عنوان اثر ملی و کمک بــه فراهم کردن زمینه‌های حفــظ آن جلوی وقوع یک ضایعه فرهنگی را در کشورمان ایران بگیرند.»

هنرکارت به صورت آزمایشی صادر شد

مدیرعامل صندوق اعتباری هنر از صدور هنرکارت به عنوان شناسه هویت فرهنگی و هنری اعضای صندوق خبر داد. سیدحســین ســیدزاده مدیرعامل صنــدوق اعتباری هنر با اعلام این خبر گفت: در مرحله اول این طرح تعدادی کارت به‌طور آزمایشی و پس از بررسی نحوه کارکرد خدمات پیش‌بینی شده و جمع‌آوری بازخوردها تا پایان سال طی چند مرحله برای همه اعضای صندوق صادر خواهد شد.

او افزود: صدور این کارت در راستای مطالبات اهالی فرهنگ و هنر خصوصا طی ســفرهای حمایتی و مطابق با نیازسنجی‌های انجام گرفته صورت گرفت. مدیرعامل صندوق اعتباری هنر در ادامه گفت: هنرکارت دارای قابلیت ارائه خدمات چندگانه است و از این پس کلیه خدمات صندوق از قبیل خدمات بیمه‌ای، طرح تکریم و کمک مستمری و تسهیلات مالی از طریق این کارت ارائه خواهد شد. سایر خدمات رفاهی، فرهنگی، گردشگری و... نیز طی مراحل مختلف روی این کارت فعال خواهد شد.

جدول ۱۷۰۳

افقی:
۱- از القــاب خداونــد به معنــی آفریننده جهــان – نفی عربی
۲- رگ‌های برجسته دست – اسرار – حشره زهردار
۳- دوای درد – شــهری در جنوب اســتان کردستان – از ملزومات نقاشی ساختمان
۴- گونه‌ای یقه – کوچک‌ترین جامعه انســانی – مجموعه قطعات الکترونیکی
۵- بسیار زیاد – حیله – همه را شامل می‌شود
۶- کمک‌رسان – از شهرهای کشور چین
۷- کام دهــان – عنصری شــیمیایی فلزی بــا عدد اتمی ۷۵ – کتاب رکوردهای جهان
۸- خیزابه‌های دریا - به تنهایی – نوعی درخت خاردار
۹- مخفی و مکتوم – رودی در اســتان خوزستان – لباس همشکل
۱۰- از پی آمدن – آسیب و مجازات سخت
۱۱- شــکم‌بند لاغری – مقیــاس وزن معادل ۷۵ گرم – ژاندارمری سابق
۱۲- وقتی خورشــید باشــد – عبارتی به معنی خدا گواه است – بالای زانو
۱۳- حرکــت باد یا نســیم – جوانمردی – نشــانه ماضی التزامی
۱۴- از همســران حضرت ابراهیم (ع) – دارای طبقه‌های متعدد – ناتوان و درمانده
۱۵- دست عرب – آباد و برقرار- کتابی از بهاءالدین ولد

عمودی:
۱- چون شود فکرش را خواهیم کرد – هر وسیله پیام‌رسان به همگان
۲- از وطــن دور – شمشــیر کوتاه – کودک تــازه به دنیا آمده
۳- نوعی جامه ابریشــمی تیره‌گون – واحد ســنجش توان الکتریکی – کتاب رموز نجوم
۴- آهسته و نرم راه رفتن – ضمانت کالا و خدمات – رنج و عذاب
۵- خوراک ساده و آبکی پشت پای مسافر – کابوس – فیلم پرهیجان
۶- از وسایل مولد نیرو - ورم لثه – نت سوم موسیقی
۷- بــزرگان طایفه – وســیله داور ورزشــی – روز اول ماه شعبان
۸- سیاســتگزار و شــاکر – روشی در نوشــیدن مایعات – مستمری و مواجب
۹- ایالتــی در شــرق آمریکا بــا مرکز کلمبــوس – گفتار تب‌آلود – از انجیل‌های چهارگانه
۱۰- موی درهم پیچیده – سخن کذب – شغل وکیل
۱۱- فرســوده شده – نفس نکوهش‌کننده – شهر مرکبات کرمان
۱۲- ضمیری اســت مفعولی – نخســتین فضانورد روسی – خرید و فروش
۱۳- شــکاف باریک در چینــی‌آلات - رودی در آفریقا – پایتخت آلبانی
۱۴- ســرزمین باستانی آسیای صغیر – وارونه - خطوطی سیاه‌مانند و کمرنگ در نقاشی
۱۵- جریان برق – لحاف‌دوز

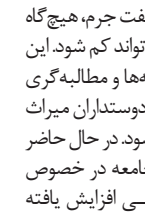

سودوکو ساده

زمان پیشنهادی: ۲۰ دقیقه

قانون‌های حل جدول سودکو:
۱- در هر سطر و ستون باید اعداد یک تا ۹ نوشته شود. بدیهی است که هیچ عددی نباید تکرار شود.
۲- در هــر مربع ۳×۳ اعداد یک تا ۹ باید نوشته شود و در نتیجه هیچ عددی نباید تکرار شود.

۲۸۹

سودوکو سخت

زمان پیشنهادی: ۴۰ دقیقه

سودوکو
ســودوکو Sudoku یــک واژه ترکیبی ژاپنی به معنای عددهای بی‌تکرار است و امروزه به جدولی از اعداد گفته می‌شود که به عنوان یک سرگرمی رایج در نشریات کشورهای مختلف به چاپ می‌رسد.

طراح: محمود کیمیایی

۲۸۸

حل سودوکو ساده

۷	۶	۸	۳	۵	۲	۹	۱	۴
۳	۵	۹	۱	۴	۷	۶	۲	۸
۱	۲	۴	۸	۹	۶	۷	۵	۳
۲	۴	۷	۵	۶	۳	۸	۹	۱
۵	۹	۱	۴	۷	۸	۲	۳	۶
۶	۸	۳	۹	۲	۱	۴	۷	۵
۹	۱	۶	۲	۳	۴	۵	۸	۷
۸	۷	۲	۶	۱	۵	۳	۴	۹
۴	۳	۵	۷	۸	۹	۱	۶	۲

حل سودوکو سخت

۲	۷	۳	۶	۱	۹	۵	۴	۸
۸	۶	۱	۵	۴	۳	۲	۷	۹
۴	۹	۵	۷	۸	۲	۶	۱	۳
۵	۸	۷	۴	۲	۱	۹	۳	۶
۹	۳	۴	۸	۶	۷	۱	۵	۲
۶	۱	۲	۹	۳	۵	۴	۸	۷
۷	۴	۸	۲	۵	۶	۳	۹	۱
۱	۳	۹	۴	۷	۸	۶	۲	۵
۳	۵	۶	۱	۹	۸	۷	۶	۴

	۱			۵	۷			۸
۸	۵	۲		۹			۷	
۹		۴						
						۴	۶	
		۸		۳		۵		
	۹		۶					
		۱			۴			
۵		۹	۷		۲		۳	۷
	۸		۷	۹				۵

۶		۹	۱		۵	۲	۷	
۷								۸
۸				۷				۹
				۱				
	۵	۹				۵	۹	
				۹				
۴				۶				۷
۳								۵
		۹	۷		۴	۶	۲	

جواب جدول شماره ۱۷۰۲

	۱	۲	۳	۴	۵	۶	۷	۸	۹	۱۰	۱۱	۱۲	۱۳	۱۴	۱۵
۱	ر	ط	و	ب	ت	س	ن	چ	■	ت	ی	ر	د	ا	د
۲	م	ع	د	ل	■	ا	س	و	د	■	خ	و	ا	ه	ش
۳	ض	م	ا	ی	م	■	ا	ی	ی	ن	■	ب	ن	ی	ن
۴	ا	ه	■	ن	ا	د	ر	■	و	ا	ل	ا	س	■	ه
۵	ن	■	ز	ا	ر	ی	■	پ	ا	گ	و	ن	■	ز	د
۶	■	م	ن	س	ک	■	چ	ا	ن	ا	ن	■	چ	ی	ر
۷	س	ن	چ	■	ز	ن	ب	ی	ل	■	ک	ر	ک	ن	د
۸	ا	د	ب	ا	■	ت	ل	■	ا	ل	■	ا	ل	ه	ی
۹	ن	ا	ی	ر	ه	■	ا	ر	ه	ا	ش	■	ن	ا	س
۱۰	ت	ی	ل	■	م	ا	ل	ی	ه	■	ا	ن	د	ر	■
۱۱	ی	ی	■	ر	ا	ب	ط	ه	■	د	ه	ا	ن	■	ا
۱۲	گ	■	پ	ا	ن	د	ا	■	خ	د	ی	و	■	ت	م
۱۳	ر	م	ا	د	■	ا	ر	ا	م	■	ن	گ	ر	ا	ن
۱۴	ا	ح	ر	ا	م	■	ق	ر	ی	ش	■	ا	و	ل	ی
۱۵	د	و	چ	ر	خ	ه	■	ه	س	ت	و	ن	ی	س	ت

روزنامه اقتصادی، اجتماعی و فرهنگی
شماره ۴۴۸۴
صنعت جهان
۲۰ خرداد ۱۳۹۹ | ۱۷ شوال ۱۴۴۱ | ۹ ژوئن ۲۰۲۰
سه‌شنبه
عضو انجمن صنفی روزنامه‌های غیر دولتی و تعاونی مطبوعات
پایان‌نامه
آیین‌نامه اخلاق حرفه‌ای: http//www.jahanesanat.ir

اذان صبح ۰۲ :۰۴ | طلوع خورشید ۰۴۸ :۰۵ | اذان ظهر ۰۳ :۱۳ | غروب خورشید ۱۹ :۲۰ | اذان مغرب ۴۰ :۲۰ | نیمه شب شرعی ۱۰ :۰۰

- صاحب امتیاز و مدیر مسوول: محمدرضا سعدی
- تلفن ویژه مدیر مسوول: ۸۸۷۶۶۱۵۱
- تلفن تحریریه: ۸۸۷۳۱۹۸۱ ، ۸۸۷۳۱۹۵۲ ، ۸۸۷۳۱۹۱۶
- نمابر: ۸۸۷۳۱۴۳۱
- تلفن سازمان آگهی‌ها: ۵- ۴- ۸۸۵۳۴۷۷۳
- نشانی: میدان آرژانتین- بلوار بیهقی- خیابان دهم غربی پلاک ۱۰- واحد ۲
- شماره پیامک: ۳۰۰۰۸۳۸۸
- روابط عمومی: ۸۸۷۳۱۲۳۵
- لیتوگرافی و چاپ: ایرانچاپ

www.jahanesanat.ir | jahan1383@yahoo.com

ادبیات جهان

استقبال از رمان جدید «نورا رابرتز»



«نورا رابرتز» نویسنده پرکار آمریکایی با انتشار رمان جدید خود بار دیگر به فهرست پرفروش‌های نیویورک‌تایمز راه یافت.

به گزارش ایسنا، «نورا رابرتز» که برخی از آثار خود را با نام مستعار «جی. دی. راب» منتشر می‌کند، رمان جدید خود با عنوان «مخفیگاه» را چندی پیش روانه بازار کرد.

«مخفیگاه» که داستان فرار یک کودک مشهور از دست آدم‌ربایان را روایت می‌کند، در فهرست هفتگی کتاب‌های داستانی جلد سخت نشریه نیویورک‌تایمز در جایگاه دوم قرار گرفت.

«رابرتز» تاکنون بیش از ۲۲۵ رمان عاشقانه را به چاپ رسانده است.

«اخطار آتش» نوشته «مایکل کانلی» به عنوان سومین جلد از سری کتاب‌های «جک مک اوی» دیگر اثر جدید این فهرست است. «کانلی» در این رمان به داستان گزارشگری می‌پردازد که به دنبال قاتلی است که از اطلاعات ژنتیکی برای انتخاب قربانیانش استفاده می‌کند.

رمان «جایی که خرچنگ‌ها آواز می‌خوانند» نوشته «دلیا اوئنز» با گذشت ۹۱ هفته از حضور در این فهرست همچنان در رتبه نخست قرار دارد.

«کامینو» نوشته «جان گریشام» پس از شش هفته حضور در این فهرست در رتبه چهارم و کتاب «اگر خون جاری شود» نوشته «استفن کینگ» نیز پس از شش هفته حضور در این بخش از فهرست پرفروش‌های داستانی در رتبه پنجم قرار گرفته است.

ادبیات ایران

معرفی نامزدهای نهایی بخش مجموعه داستان جایزه «احمد محمود»



نامزدهای نهایی بخش مجموعه داستان سومین دوره جایزه «احمد محمود» معرفی شدند.

به گزارش ایسنا، سومین دوره جایزه ادبی «احمد محمود» که بنا بود در زمستان سال گذشته برگزار شود به دلیل وقایع متعدد و سپس همه‌گیری ویروس کرونا به تعویق افتاد. پیش از این نامزدهای ده‌گانه این جایزه در دو بخش رمان و داستان کوتاه بنا بر نظرسنجی گسترده اعلام شده بودند اما شرایط جوری پیش رفت که تصمیم بر آن شد نامزدهای اصلی و برگزیدگان کتاب‌های سال ۱۳۹۷ به صورت خبری اعلام شوند و جوایز آنها همزمان با چهارمین دوره در زمستان امسال به برگزیدگان اهدا شود.

البته این جایزه معتقد است حضور اهالی ادبیات و کتاب، بخشی از جذابیت و تاثیرگذاری یک جایزه است، اگر در زمستان امسال نیز همه‌گیری این ویروس افول نکرد آن وقت جوایز به شکلِ خصوصی یا در مراسمی بسیار محدود به برندگان اهدا می‌شود.

بنابراین و با توجه به رای داوران نهایی سومین دوره جایزه ادبی «احمد محمود» این سه مجموعه داستان به عنوان نامزدهای نهایی انتخاب شدند:

«مخلوقات غریب» نوشته حسین سناپور، نشر چشمه
«مُتغیر منصور» نوشته یعقوب یادعلی، نشر چشمه
«هفت گنبد» اثر محمد طلوعی، نشر افق

داوران این بخش عبارتند از حمیدرضا نجفی، مریم حسینیان، عالیه عطایی و کاوه فولادی نَسَب. این جایزه به دبیری مهدی یزدانی خُرّم برگزار می‌شود.

نتایج نهایی تا پایان خرداد اعلام خواهند شد.

جشنواره

«هات داکس» برنده بهترین فیلم مخاطبان را معرفی کرد



جشنواره بین‌المللی مستند «هات داکس» کانادا، مستند «گـراز دریایی و افشـاگر» را به عنـوان برنده بهترین فیلم از نگاه مخاطبـان این رویداد سینمایی معرفی کرد.

بـه گزارش‌هالیـوود ریپورتر، مسـتند «گـراز دریایی و افشـاگر» به کارگردانی «ناتالی بیبو» موفق به کسب جایزه بهترین فیلم از نگاه مخاطبان جشنواره فیلم «هات داکس» کانادا شد که امسال به دلیل شیوع ویروس کرونا به صورت آنلاین برگزار شد.

«کودکان ۱۱ سپتامبر» ساخته «الیزابت سنت فیلیپ» و «به چچن خـوش آمدید» به کارگردانی «دیوید فرانس» نیـز به ترتیب در رتبه دوم و سـوم بهترین فیلم به انتخاب مخاطبان جشنواره هات داکس قرار گرفتند.

امسال مستند آمریکایی «ولگرد» به کارگردانی «الیزالبت لـو» جایزه اصلی بهترین مسـتند بین‌المللـی این رویداد سینمایی را از آن خود کرد.

همچنیـن جایزه ویژه هیـات داوران بخـش بین‌الملل هم به مسـتند «۴۹۹» سـاخته «رودریگو رِیس» محصول مشـترک آمریکا و مکزیک رسـید. جایزه بهترین فیلمساز نوظهور بین‌المللی به «تاد چاندلر» برای مستند «ضدگلوله» رسید که به موضوع تیراندازی در مدارس آمریکا می‌پردازد و «مادر- فرزند» سـاخته «آندرا تستا» برنده جایزه بهترین مستند نیمه‌بلند نام گرفت، این مستند تصویری از بارداری دختـران نوجـوان را در آمریکا نشـان می‌دهد.جشـنواره بین‌المللی مسـتند هات داکس امسال از تاریخ ۲۸ می تا ۶ ژوئن (۸ تا ۱۷ خرداد) به نمایش آنلاین ۱۴۰ اثر مسـتند و ۶۹ گفت‌وگوی مجازی با مستندسازان پرداخت.

صنایع دستی

معاون صنایع‌دستی در روز جهانی صنایع‌دستی:

امیدوار باشید!



وضعیت تولید و فروش صنایع‌دستی پیش از روزهای کرونایی هم چندان قابل قبول نبود اما کرونا مثل هر صنعت دیگری، هنرمندان صنایع‌دستی را بی‌نصیب نگذاشت و با کاهش شدید فروش‌های پایان سال ۹۸ و تعطیلی کلیه نمایشگاه‌های نوروزی، بازار این حوزه بیش از پیش کساد شد و بسیاری از فعالان این حوزه را درگیر مشکلات معیشتی کرد.

در همین راسـتا پویـا محمودیان معاون صنایع‌دستی وزیر میراث فرهنگی، گردشگری و صنایع‌دستی به مناسبت روز صنایع‌دستی (۲۰ خردادماه) با بیان اینکه «صنایع‌دسـتی دولت شامل حال هنرمندان صنایع‌دستی در زمینه‌های تولید، عرضه و فروش نیز شد که کلمه «فروش» فقط برای حوزه صنایع‌دستی استفاده شـده بود. کلیه کسانی که در حوزه صنایع‌دستی دچار خسارت شده‌اند، می‌توانند با مراجعه به سایت کارا، وام ۱۲ درصد دریافت کنند

معاون صنایع‌دسـتی ادامه داد: همچنین به دنبال مذاکراتی که با بنیاد برکت داشتیم، قرار شد به کسانی که شرایط دارند و به تایید ما نیز رسیده‌اند، وام چهار درصد با بازپرداخت پنج سال تعلق گیرد.

تلاش ما این است که این وام که تا سقف ۴۰ میلیون تومان تعیین شده، به افرادی تعلق گیرد که نقش پشتیبان دارند. همچنین بنیاد برکت اعلام کرد از شـش هزار طرح در حوزه صنایع‌دستی حمایت می‌کند. با بنیاد اقتصادی کوثر نیز مذاکراتی انجام داده‌ایم که در نتیجه قرار شـد بسته‌های حمایتی برای هنرمندان خانواده شـهدا در نظر گرفته شود. با آستان قدس رضوی نیز گفت‌وگو کرده‌ایم تا بتوانیم از ظرفیت‌های این آسـتان برای فروش آثار صنایع‌دستی هنرمندان بهره ببریم.

محمودیان خاطرنشـان کـرد: همچنین به محض اینکه سـتاد ملی مقابلـه با کرونا اجازه دهـد، آمادگی داریم در اسـتان‌هایی که وضعیت سـفید وجود دارد، نمایشگاه‌ها و بازارچه‌هـای کوچکی را برگزار کنیم. البته در این مدت به برخی از هنرمندان نیز حدود یک میلیارد و ۶۰۰ میلیون تومان وام بلاعوض پرداخت شده است. این وام‌ها که مبالغ کمی هم داشتند به هنرمندانی تعلق گرفت که از ۳۱ اسـتان، به عنوان هنرمندان آسیب‌پذیر شناخته می‌شوند.

معاون صنایع‌دستی همچنین یادآور شد: در این مدت از کسانی که در سایت‌های میراث فرهنگی و سـایت تاریخی محصولات‌شان را بـه فروش می‌رسـاندند، اجاره‌بهایی دریافت نشده است.

او در پاسـخ به این پرسـش که خسارات واردشـده به حوزه صنایع‌دستی در ایام کرونا چه میزان بوده اسـت، اظهار کـرد: در حوزه تولیـد بیـش از هزار و ۹۰۰ میلیـارد تومان برآورد خسـارت داشته‌ایم که قطعا در حوزه فروش این مبلغ بسـیار بیشـتر است. به هر حـال علاوه بر تعطیلی کامل فروشـگاه‌ها و بازارچه‌ها، تولیدکنندگان با انباشت کالا مواجه شدند، صادرات چمدانی کاملا متوقف شد و صادرات رسمی نیز با وقفه‌های قابل توجهی روبه‌رو شد بنابراین خسارات واردشده در حوزه صنایع‌دستی بسیار قابل تامل است.

محمودیـان در ادامـه با اشـاره بـه آغاز هفته صنایع‌دسـتی اعلام کرد: در این مدت برنامه‌هایی از سـوی معاونت صنایع‌دسـتی همچون انعقاد تفاهمنامه و تجلیل هنرمندان پیشکسوت در نظر گرفته شده است.

گزارش

تنها ۱۲ نفر از نمایندگان مجلس متقاضی عضویت در کمیسیون فرهنگی هستند

معمای بی‌رغبتی به فرهنگ



طی ادوار مختلف مجلس شـورای اسلامی نماینـدگان ملت برای صیانـت از آرای مردم و احقاق حقوق اقشـار مختلفی که بـه آنها رای داده‌اند، وارد خانه ملت می‌شـوند و با حضور در کمیسیون‌های تخصصی مختلفی که در مجلس در نظر گرفته شـده، فعالیت خود را به صورت هدفمندتر در زمینه‌ای تخصصی آغاز می‌کنند و ادامه می‌دهند.

مجلس شورای اسلامی دارای ۱۳ کمیسیون تخصصی شامل «آموزش، تحقیقات و فناوری»، «اجتماعی»، «اقتصادی»، «امنیت ملی و سیاست خارجـی»، «امور داخلی کشـور و شـوراها»، «انرژی»، «برنامه و بودجه و محاسبات»، «صنایع و معادن»، «بهداشت و درمان»، «عمران»، «قضایی و حقوقی»، «کشاورزی، آب و منابع طبیعی» و «فرهنگی» است.

در میان کمیسـیون‌های موجود در مجلس شورای اسلامی برخی کمیسیون‌ها نظیر امنیت ملـی و سیاسـت خارجی، اقتصـادی، برنامه و بودجه و انرژی پرطرفدار هسـتند و نمایندگان بسـیاری در همان ابتدای امر برای عضویت در آنها اعلام آمادگی می‌کنند، اما نکته قابل تامل برای اهالی فرهنگ و هنر این است که کمیسیون فرهنگی مجلس همواره یکی از کم‌طرفدارترین کمیسیون‌ها در دوره‌های مختلف مجلس بوده و نمایندگان اندکی رغبت و انگیزه برای حضور در این کمیسیون داشته‌اند.

■ تنهـا ۱۲ نماینـده متقاضـی عضویت در کمیسیون فرهنگی هستند

مجلس یازدهم شـورای اسلامی نیز که به زودی قرار است با انتخاب اعضای کمیسیون‌های مختلف فعالیت در حوزه‌های تخصصی را با جدیت بیشتر پیگیری کند، از این امر مستثنی نیست و بنا بر آنچه در قالب فهرست نمایندگان متقاضی کمیسیون‌های تخصصی منتشر شده، کمیسیون فرهنگی بـاز هم در فهرسـت کم‌طرفدارترین کمیسیون‌ها قرار گرفته است.

در مجلـس یازدهم، کمیسـیون قضایی و حقوقی با سه کاندیدا، کم‌طرفدارترین کمیسیون است و بعد از آن کمیسیون فرهنگی مجلس با ۱۲ نماینده متقاضی در رتبه دوم قرار دارد.

در همـه ادوار مجلـس شـورای اسـلامی کاندیداهایـی که به دلیل سـقف کمی تعریف شـده به کمیسـیون‌های پرطرفدار مجلس راه پیـدا نمی‌کنند، به ناچار وارد کمیسـیون‌های کم‌طرفدارتر از جمله کمیسیون فرهنگی می‌شوند و این طبیعتا وضعیت این کمیسیون تخصصی را تراژیک‌تر از قبل می‌کند!

طبق اسامی اعلام‌شده سیدرضا تقوی، نصرالله پژمان‌فر، غلامرضا منتظری، مرتضی آقاطهرانی، امیرحسین بانکی‌پورفرد، سیدنظام‌الدین موسوی، حسـین جلالی، بیژن نوباوه‌وطن، زهره‌سادات لاجوردی، علی‌اصغر باقرزاده، فاطمه رحمانی و سیدعلی یزدی‌خواه ۱۲ نماینده متقاضی عضویت در این کمیسیون هستند که البته برخی از آنها برای حضور در کمیسـیون‌های دیگر هم اعلام آمادگی کرده‌اند.

تنها یک عضو کمیسـیون فرهنگی مجلس دهم متقاضی کمیسیون فرهنگی مجلس یازدهم است! نکته قابل توجه دیگر این است که برخی اعضای کمیسیون فرهنگی مجلس گذشته یعنی دوره دهـم که به مجلس یازدهـم هم راه پیدا کرده‌اند، دیگر در این کمیسیون کاندیدا نشده‌اند و تنها نصرالله پژمان‌فر، کاندیدا شدن در کمیسیون فرهنگی مجلس را تکرار کرده است.

سـیدصادق طباطبایی‌نـژاد کـه در دوره دهم مجلس از اعضای کمیسـیون فرهنگی و مشـخصا نایب رییس این کمیسـیون بود در دوره یازدهم برای عضویت در کمیسـیون‌های «امنیت ملی و سیاست خارجی» و «کشاورزی، آب و منابع طبیعی» کاندیدا شده و سیداحسان قاضی‌زاده‌هاشمی عضو دیگر این کمیسیون در مجلـس دهم نیز این دوره کاندیدای حضور در کمیسیون‌های «اجتماعی» و «برنامه و بودجه و محاسبات» شده است.

در دوره یازدهم کمیسیون‌های امنیت ملی و سیاست خارجی با ۷۲ کاندیدا، صنایع و معادن بـا ۶۷ کاندیدا، برنامه و بودجـه با ۵۸ کاندیدا، اقتصـادی با ۴۴ کاندیدا، انـرژی با ۴۲ کاندیدا، آمـوزش، تحقیقـات و فناوری بـا ۳۹ کاندیدا، اجتماعـی ۳۸ کاندیـدا، عمـران ۳۸ کاندیدا، کشاورزی، آب و منابع طبیعی با ۳۴ کاندیدا، امور داخلی کشور و شوراها با ۲۵ کاندیدا و بهداشت و درمان با ۲۲ کاندیدا بالاتر از کمیسیون فرهنگی مجلس به لحاظ تعداد نمایندگان راغب به حضور قرار دارند.

■ ناکامـان کمیسـیون‌های دیگـر در کمیسیون فرهنگی؟

توجه به نکته‌ای دیگر درباره کمیسیون‌های تخصصی مجلس شـورای اسـلامی هم خالی از لطف نیسـت و آن هم نحوه سـرریز شـدن کاندیداهـای نـاکام کمیسـیون‌های دیگر در کمیسیون فرهنگی است.

در همـه ادوار مجلـس شـورای اسـلامی کاندیداهایی که به دلیل سقف کمی تعریف‌شده به کمیسیون‌های پرطرفدار مجلس راه پیدا نمی‌کنند، به ناچار وارد کمیسیون‌های کم‌طرفدارتر از جمله کمیسـیون فرهنگی می‌شـوند و این طبیعتا وضعیت این کمیسـیون تخصصی را تراژیک‌تر از قبل می‌کند!

شـاید همین شرایط اسـت که باعث شده در تمام ادوار ۱۰گانه گذشـته مجلس شـورای اسـلامی، هیچ‌گاه کمیسیون فرهنگی مجلس به‌واسطه دغدغه‌مندی درست، نگاه تخصصی به حوزه فرهنگ و هنر و اقدامات و تصمیم‌گیری‌های هدفمند در این حوزه شناخته نشده و هیچ‌گاه مطالبات جدی اهالی فرهنگ و هنر فرصت درخور برای طرح در «خانه ملت» پیدا نکرده است.

در هیچ‌کدام از ادوار گذشته مجلس، اتفاق قابل توجهی از سوی کمیسیون فرهنگی برای حوزه فرهنگ و هنر رخ نداده و اعضای این کمیسیون کمترین حضـور و مشـارکت را در رویدادها و فعالیت‌های سینمایی، تئاتری، موسیقی و هنرهای تجسمی داشته‌اند.

تئاتر به عنوان یکی از حوزه‌های هنر نیز از این بی‌توجهی اعضای کمیسیون فرهنگی مجلس در ادوار مختلف مستثنی نبوده زیرا اکثر نمایندگان علاقه‌ای به حضور در این کمیسیون تخصصی نداشـته و از طرفی تخصصـی نیز در این حوزه «کلیدی» ندارند.

به همین خاطر ترجیح می‌دهند وقتی از قافله کمیسیون‌های پرطرفدار مجلس عقب مانده‌اند، در کمیسیون فرهنگی چهار سال فرصت حضورشان در خانه ملت را سپری کنند، بدون هیچ انگیزه و برنامه مشخصی برای بهبود قوانین و تسهیل شرایط فعالیت در حوزه فرهنگ و هنر.

میراث

تبدیل ولیعصر به «خیابان کامل» برای ثبت جهانی



معاون شهرسازی شهرداری تهران در مورد وضعیت خیابان ولیعصر(عج) در راستای تلاش برای ثبت جهانی آن توضیحاتی را ارائه کرد.

عبدالرضا گلپایگانی در مورد وضعیت خیابان ولیعصر با توجه به تلاش برای ثبت جهانی آن گفت: شهرداری تهران موضوع ایجاد خیابان کامل را در دستور کار خود قرار داده است.

وی با بیان اینکه خیابان کامل به خیابانی گفته می‌شود که برای همه اقشار جامعه اعم از پیاده، سواره و استفاده‌کنندگان از حمل‌ونقل عمومی بهسازی شده به گونه‌ای که همه بتوانند ترددی ایمن و آسان داشته باشند و علاوه بر گذراندن اوقات فراغت به فضاهای کار و تجاری نیز دسترسی داشته باشند، گفت: در این راستا شـورای راهبردی به ریاست شهردار تهران و نمایندگان شهرسازی، زیباسازی، فضای سبز، فنی عمرانی، اجتماعی، حمل‌ونقل و ترافیک و نمایندگان شـورای شـهر تشکیل شده تا وضعیت بهسازی و ساماندهی خیابان ولیعصر را راهبری کنند.

معاون شهرسازی‌ومعماری شهردار تهران افـزود: خیابان ولیعصر با ۱۸ کیلومتر طول و اختلاف ارتفـاع ۵۰۰ متری از میدان راه‌آهن تا تجریش ویژگی‌های لازم برای تبدیل شدن به خیابان کامل را دارد و برهمین اسـاس به دنبال انطباق چارچوب‌های خیابان کامل در محور ولیعصر هستیم.

وی بـا بیان اینکه بهبود کیفیت وضعیت خیابان ولیعصر از ابعاد مختلف در دستور کار قرار دارد، ادامه داد: با راه‌اندازی خانه مینایی به عنوان پایگاه خیابان، گام‌هایی برای خواناسازی و تهیه نقشه فرهنگی خیابان برداشته شده و در گام نخست، در ۴۰ نقطه خیابان ولیعصر که در جاهایی که رویدادی رخ داده خواناسازی مکان رویدادها انجام شده است.

گلپایگانی افزود: بر این اسـاس پایه‌هایی در مکان‌هایی که در آنجا رویدادی در خیابان ولیعصـر رخ داده نصب شـده و شـهروندان می‌تواننـد با اسـتفاده از «QRC» در مورد اتفاقات رخ داده در آن محل و شناخت نقاط و ساختمان‌های شاخص خیابان ولیعصر اطلاعات کسب کنند.

معاون شـهردار تهران بـا تاکید بر اینکه مرمت و بهسـازی پیاده‌روی خیابان ولیعصر، طراحی و تعبیه مبلمان مناسب، بهبود نمای ساختمان‌های جداره نیز در دستور کار سازمان زیباسـازی قـرار دارد که به عنـوان پایلوت، بهسـازی نمای سـاختمان‌های حد فاصل چهارراه ولیعصر تا چهارراه جمهوری در حال انجام است، این مدل که با مشارکت صاحبان املاک است گفت که بهسازی نماها در همه خیابان‌ها گسترش می‌یابد.

وی افزود: در دوسـال گذشـته وضعیت درختان خیابان بهبود یافته. در این دو سـال ۳۳۰۰ درخت با سن ۱۰ تا ۱۵ سال و محیط بُن نزدیک به ۵۰ سـانتیمتر توسط سازمان بوسـتان‌ها کاشته شـده که در نوع خود کار کم‌نظیری بوده است.

معاون شهرسازی شهرداری تهران در مورد وضعیت بازنگـری در طرح تفصیلی خیابان ولیعصر(عج) نیز با بیان اینکه سـال گذشته موضوع سه متر عقب‌نشینی اجباری در خیابان در کمیسیون ماده ۵ لغو شد، ادامه داد: البته در مورد بازنگری در طرح تفصیلی بدنه خیابان ولیعصر (عج) چند شـرکت مشاور بررسی و کارشناسی کرده‌اند که با جمع‌بندی و نهایی کردن به زودی برای تصویب به کمیسـیون ماده ۵ شـورای‌عالی شهرسـازی و معماری فرستاده می‌شود.

گلپایگانی در مورد بی‌آرتی خیابان ولیعصر نیـز با بیان اینکه یکی از معیارهای خیابان کامـل، وجود همه روش‌هـای حمل‌ونقلی اسـت، اظهار کـرد: این خط هـم یکی از کارآمدترین خطوط اتوبوسـرانی است که بـا کمک و همفکری معاونـت حمل‌ونقل، احتمال بازنگری در بی‌آرتی بخشی از خیابان با توجه به وجود مترو وجود دارد.

وی افزود: احتمالا با حذف بخشی از خطوط بی‌آرتی در قسمتی از محور ولیعصر بتوان امکان تـردد دوطرفه را فراهم کرد و این تصمیم به بررسی کارشناسی بیشتر و توجه به خواست شهروندان بستگی دارد.

جعبه سیاه

طرح بعدی: زناشویی اجباری!



محمدرضا ستوده- دیروز، روز بسیار زیبایی در تاریخ سیاسی و اجتماعی ایران بود. نماینده‌های مجلس شورای اسلامی ایران صبح دیروز تصمیم گرفتند طی یک حرکت نمادین و آزادی‌خواهانه از اعتراضات مردم غیور آمریکا حمایت کنند. از این‌رو در صحن علنی مجلس شـعار مرگ بر آمریکا سر دادند! البته کارشناسـان معتقدند منظور نمایندگان مجلس، دولت آمریکا بوده ولی گویا آنها از این موضوع مهم اطلاعی ندارند که دولت آمریکا را هم مردم آمریکا انتخاب کرده‌اند و می‌کنند. نکته دیگری که احتمالا نمایندگان تازه به مجلس رسیده از آن بی‌خبرند این اسـت که مردم آمریکا قصد سرنگونی و انقلاب نظام آمریکا را ندارند و خودشان علیه دولت‌شان شعار «مرگ» سر نمی‌دهند! بنابراین ممکن است الان مردم آمریکا به نمایندگان مجلس ما معترض شـوند که چرا برای کسـانی که ما به آنها رای داده‌ایم آرزوی مرگ می‌کنید!

مجلس فعلی، مجلس بسیار زیبایی است. حرف‌ها و تفکراتی که از این ۲۹۰ نفر خارج و مطرح می‌شود نقطه عطفی در نظام فکری و عقلی بشر است که نباید آن را از دست داد.

از آن طـرف یـک کارگـر نانوایـی در شـهر «چـرام» کهگیلویه‌وبویراحمد به جرم نقد امام‌جمعه این شهر ۵۵ ضربه شلاق خورده است. امام‌جمعه این شهر در مورد این موضوع گفته: «بهش گفتم عذرخواهی کن ولی نکرد. منم از حقوق اجتماعی‌ام استفاده کردم و حکم شلاقش اجرا شد.»

خدا را شکر می‌کنم که در آستانه سال ۱۴۰۰ و در دل قرن ۲۱، نقد یک مسوول جزو حقوق اجتماعی نیست ولی شلاق زدن منتقد جزو حقوق اجتماعی آن مسوول حساب می‌شود.

این وسـط طرحی به نام ازدواج اجباری هم مطرح شده که نیازی نیست از جزئیات آن چیزی بگویم. مفاد و مواد آن، قلب هر انسان نُرمال و عاقلی را به درد می‌آورد و او را به مرز جنون می‌کشاند. طرح‌های دیگری نیز در راه است از جمله اینکه اگر کسی ازدواج کند ولی رابطه زناشویی منظم نداشته باشد دولت می‌تواند نیمی از اموال او را بردارد و بدهد به کسانی که یک زن کفاف‌شان را نمی‌دهد و می‌خواهند زن دوم بگیرند!

تقویم تاریخ

سالروز کودتای قوچان و قتل نادرشاه



نوشـیروان کیهانی‌زاده- نادر در سـال ۱۷۳۶ میلادی در یک اجتماع بزرگ در آذربایجان بـا رای زعمـای ایران، سـران قبایل، کدخدایـان و معتمدان نقاط مختلف کشـور به شاهی انتخاب شـده بود. وی نیروهای روسـیه را به آن سوی داغستان فراری و عثمانی را گوشمالی داده و برجای خود نشانده بود. منطقه فرارود (آسیای میانه) را آرام و گردنکشان ایران خاوری (پختون‌ها = پشتون‌ها) را تنبیه و دهلی را در سال ۱۷۳۹ (نوروز) به تصرف خود درآورده بود. نادر نه‌تنها حاکمیت ایران را بر سراسر خلیج فارس مسلم ساخته بود، بلکه سـران مسقط و عمّان را نیز به سوی خود جلب کرده، سرگرم ساخت ناو جنگی و درصدد تصرف جزیره زنگبار در حاشیه آفریقا هم بود تا راه آسیا را بر استعمار غرب سد کند.

نادر دو سـوم از ایام عمر خود را روی زین اسـب گذرانید و لشکرکشیهای لاینقطع و ضعف مزاج و خستگی جسمانی ناشی از آن، وی را به تدریج بدخلق و خوی ساخته بود که نتیجه‌اش اتخاذ تصمیمات سخت و نیز اعمال مجازات‌های شدید و فوری اطرافیان خود و مقامات از جمله افسران ارشد بود.

نـادر که آخرین آیین‌های نوروزی دوران حیات را در کرمان گذرانیده بود، نیمه خرداد در راه بازگشت به پایتخت خود (مشهد)، در فتح‌آباد قوچان اردو زده بود. در این اردوگاه که در ۱۲ کیلومتری قوچان (خبوشان آن زمان) برپا شده بود، نادر دژبانی اردو را به احمدخان درانی، افسر ۲۵ ساله پشتون، سپرده بود که این امر باعث ترس افسرانی شده بود که بر جان خود ایمن نبودند. نادر در جوانی با مادرش به اسـارت افشارها درآمده بود ـ که گهگاه خراسان جنوب غربی را غارت می‌کردند. وی پس از مرگ مادر از اسارت گریخته بود و با اینکه همین دوران اسارات، اورا به نادر افشار معروف ساخته بود ولی از افشارها دلخوش نبود و میان دو طرف کینه ادامه داشت.

این بیم و نگرانی به زودی ۷۰ افسر و عمدتا از قاجارها و افشارها را برآن داشت که «هم قسم» شوند تا نادر را بکشند. این توطئه گران شبانه (۱۰ ژوئن ۱۷۴۷) به چادر خوابگاه نادر نزدیک شدند؛ نگهبان چادر را خفه کردند و وارد چادر شـدند. نادر با شمشیر دست به دفاع زد ولی صالح خان دست نادر و یک ژنرال قاجار سر او را قطع کرد و روز بعد، در آن اردوگاه عظیم جز جسد نادر، تقریبا چیزی دیگر بر جای نمانده بود و این بود سرانجام یکی از مردان بزرگ تاریخ مشرق زمین.

جنازه نادر سـپس در گوری که خود قبلا در خیابان بالا در مشهد تدارک دیده بود، دفن شد. در جریان کفن و دفن بود که حاضران متوجه شدند نادر ریش خود را رنگ می‌زد تا کهولت او آشکار نشود.

موزه

درهای موزه «هرمیتاژ» آمستردام باز شد

درهای موزه «هرمیتاژ» آمستردام از روز دوشنبه و با آغاز سه نمایشگاه بزرگ بار دیگر به روی مردم باز شد.

به گزارش آرت‌دیلی، شرایط بازدید از «هرمیتاژ» آمستردام همچون سایر موزه‌های بازگشایی‌شده جهان، برای جلوگیری از ابتلا به ویروس «کرونا» با تغییراتی مواجه شده است.

به‌همین منظور در فضای نمایشگاه‌های مختلف این موزه محل ایستادن و عبور و مرور علامت‌گذاری شده است، به این ترتیب بازدیدکنندگان می‌توانند فاصله ۱/۵ متری خود را با یکدیگر هنگام حضور در این مجموعه حفظ کنند. برای به حداقل رساندن میزان ارتباط بین بازدیدکنندگان و کارکنان موزه نیز بلیت‌های بازدید از این موزه به صورت آنلاین به فروش می‌رسد.

با این وجود بازدید از این موزه همچنان با اسـتفاده از یک اپلیکیشن به صورت تور صوتی امکان‌پذیر است.

مسوولان موزه «هرمیتاژ» آمستردام، همزمان با بازگشایی، برگزاری و توسعه چند نمایشگاه را درنظر گرفته‌اند.

این نمایشگاه‌ها شامل نمایشگاه «جواهرات» که با همکاری موزه «هرمیتاژ» سن‌پترزبورگ شکل گرفته، «گالری پرتره‌های قـرن هفدهـم»، «هنر خارجی مـوزه» و «تزار و شـوالیه‌ها» می‌شود.

«هرمیتاژ» آمستردام شعبه‌ای از موزه «هرمیتاژ» سن‌پترزبورگ است که در شهر «آمستردام» واقع در هلند قرار دارد.