روزنامه اجتماعی، فرهنگی، سیاسی • ۸ صفحه • ۲۰۰۰ تومان • سال نهم • شماره ۲۷۹۳ • یکشنبه ۱۵ تیر ۱۳۹۹

روزنامه صبح ایران

افکار



دبیر شورای عالی امنیت ملی:

ترور شهید سلیمانی بزرگترین هدیه آمریکا به تروریسم تکفیری بود

عضو هیئت رئیسه مجلس:

دولت باید درباره علت گرانی ها پاسخگو باشد



کارشناسان مطرح کردند

انقلاب قیمت مسکن با اخذ مالیات بر خانه های خالی از سکنه

پیشخوان
Pishkhan.com

۲ سیاست

محسن رضایی:
امسال یکی از فرصت‌های جدی شعله‌ور کردن مبارزه علیه آمریکا است

٤ جامعه

عضو کمیته ملی مقابله با کرونا:
مردم ماسک فیلتردار استفاده نکنند

٦ ورزش

با وجود افزایش آمار کرونا
مهرزاد خلیلیان: تصمیمی برای لغو فعالیت‌های ورزشی در کشور نداریم

معاون حقوقی رئیس جمهور:

ایران از اثر تحریم‌ها بر شیوع کرونا به دادگاه بین‌المللی شکایت کرد



معاون حقوقی رئیس جمهور گفت: با پیشنهاد معاونت حقوقی اعتراض جدید در دادگاه دادگستری بین‌المللی در خصوص اثر تحریم بر شیوع بیماری ناشی از ویروس کرونا ثبت شد.

لعیا جنیدی معاون حقوقی رئیس جمهور در بازدید از مؤسسه انستیتو پاستور ایران، مسائل و مشکلات حقوقی این مؤسسه را عمدتاً در حوزه تعیین تکلیف اموال غیر منقول و اراضی تحت مالکیت این موسسه مورد رسیدگی قرار داد.

وی در جریان این بازدید و در گفت و گو با مسئولین انستیتو پاستور ایران با اشاره به جایگاه ارزشمند این مرکز تحقیقاتی و درمانی، اظهار داشت: دوره چهارماهه مواجهه با ویروس کووید ۱۹ نشان داد که نهادهایی مانند انستیتو پاستور ایران از آثار بنیادی و مهمی در حوزه بهداشت و درمان و فراتر از آن از منظر اجتماعی، فرهنگی و اخلاقی برخوردار هستند و این روزها ارزش این نهاد یکصد ساله، بیش از پیش در اذهان عمومی یادآوری شده است.

معاون حقوقی رئیس جمهور خاطرنشان کرد: نهادهایی مانند انستیتو پاستو ایران صرفاً جنبه تخصصی ندارند و در روح، اخلاق و فرهنگ جامعه تاثیر گذار بوده وابعاد اجتماعی دارند و این موضوع مسئولیت ما را در رسیدگی به مشکلات آن دوچندان می کند.

جنیدی با تاکید بر اهتمام ویژه معاونت حقوقی رئیس جمهور بر رفع مسائل و مشکلات حقوقی چنین نهادهایی اظهار داشت: مواجهه با ویروس کرونا به گونه‌ای شتابدهنده بود که مشکلات اینگونه نهادها را باید در اسرع وقت برطرف کنیم و اجازه ندهیم که مسئولین و کارکنان آن بلاتکلیف و سردرگم باشند.

وی با قدردانی از خدمات کادر درمانی و فعالیت‌های موسسات علمی، تحقیقاتی و درمانی کشور تصریح کرد: کاملاً به ارزش و اهمیت کارهای شما واقف هستیم و مطمئن باشید تمام توان خود را برای حمایت و پیگیری مشکلات موجود بکار خواهیم گرفت تا به نتیجه برسد.

چنان که در مورد مستند سازی و صدور اسناد مالکیت اموال غیر منقول و اراضی شما که مورد نیاز آزمایشگاه‌ها و تحقیقات بنیادی شماست، به قید فوریت اقدام و بخش مهمی به نتیجه رسید و بخشی نیز رای توسط کمیسیون مستند سازی صادر و در فرآیند صدور سند مالکیت است.

معاون حقوقی رئیس جمهور همچنین خاطرنشان کرد: از ابتدای شیوع ویروس کرونا در کشور، تلاش همه جانبه‌ای را آغاز کردیم تا حد امکان مشکلات و دغدغه‌های پرسنل و کادر درمانی مراکز پزشکی بویژه در رابطه با قراردادهایشان برطرف شود و دغدغه‌ای در این زمینه وجود نداشته باشد ضمن اینکه با توجه با تحریم‌های غیرانسانی و ضد حقوق بشری، با پیشنهاد معاونت حقوقی اعتراض جدید در دادگاه دادگستری بین المللی در خصوص اثر تحریم بر شیوع بیماری ناشی از ویروس کرونا ثبت گردید.

نهرینی معاون امور حقوقی دولت نیز در این بازدید در سخنانی با اشاره به پیگیری‌های انجام شده برای رفع مشکلات حقوقی مربوط به املاک انستیتو پاستو ایران گفت: موضوعات مربوط به این موسسه در دستور کار کمیسیون مستند سازی دولت قرار گرفت و با اولویت در مسیر رسیدگی منتهی به صدور چند رأی برای مستند سازی و صدور سند ماکیت به نام دولت جمهوری اسلامی ایران و بهره برداری انستیتو پاستور ایران شد.

بر همین مبنا بخشی از املاک مورد نظر مستند سازی و منجر به صدور سند مالکیت تک برگی شد. مصمم هستیم به منظور اجرای آراء و تصمیمات صادره، همه مشکلات و موانع اجرایی را برطرف نماییم تا ضمن تعیین تکلیف نهایی اسناد مالکیت آن نیز صادر شود.

معاون حقوقی رئیس جمهور گفت: با پیشنهاد معاونت حقوقی اعتراض جدید در دادگاه دادگستری بین المللی در خصوص اثر تحریم بر شیوع بیماری ناشی از ویروس کرونا ثبت شد

عضو هیئت رئیسه مجلس:

دولت باید درباره علت گرانی ها پاسخگو باشد



عضو هیئت رئیسه مجلس از طرح سؤال از رئیس جمهور درباره گرانی کالاهای اساسی خبر داد. حجت الاسلام سید ناصر موسوی لارگانی نماینده فلاورجان در مجلس ضمن انتقاد از افزایش قیمت های کالاهای اساسی در چند وقت اخیر، گفت: گرانی ارز، طلا، مسکن و تأثیر آنها بر معیشت مردم امروز نگرانی های در جامعه ایجاد کرده است. وی با بیان اینکه در چند ماه گذشته شاهد افزایش لجام گسیخته قیمت کالاهای اساسی در کشور بوده ایم، ادامه داد: آقای روحانی به عنوان رئیس قوه مجریه باید پاسخگوی وضعیت ایجاد شده باشد و به مجلس اعلام کند که برای مهار این گرانی ها چه اقداماتی را انجام داده است.

نماینده فلاورجان در مجلس با تاکید بر اینکه گرانی ها مربوط به برجام، تحریم ها و ارز نیست، عنوان کرد: برخی سو مدیریت ها باعث شده که مردم نسبت به رفتار افراد در دولت بدبین شوند و در دیدارهای که نمایندگان با مردم در حوزه های انتخابیه خود دارند به وضوح می توان این موضوع رو دید.

عضو هیئت رئیسه مجلس با بیان اینکه در راستای پاسخگویی دولت درباره گرانی های اخیر سؤالی را از رئیس جمهور تدوین کرده ایم، اظهار داشت: این سؤال در راستای بخش نظارتی مجلس تدوین شده و روز یکشنبه برای این طرح امضا جمع آوری خواهد شد. یک چهارم نمایندگان مجلس باید این طرح را امضا کنند تا به جریان بیفتد؛ البته با نمایندگان در این زمینه گفت و گوهای اولیه انجام شده است و آنها نیز اعلام آمادگی کرده اند تا این طرح را امضا کنند.

افکار
• شماره ۲۷۹۳
• یکشنبه ۱۵ تیر ۱۳۹۹
• سال نهم

۲

عضو مجمع تشخیص مصلحت نظام:

چین در تحریم‌ها کانالی برای جلوگیری از قطع شدن روابط ایجاد کرد



عضو مجمع تشـخیص درباره سند همکاری های ۲۵سـاله ایران و چین گفت: چین در سـال های گذشـته در ایجاد زیرسـاخت ها برای ما کوتاهی نکرده و حتی در تحریم هـا کانالی برای جلوگیری از قطع شدن روابط ایجاد کرد.

علـی آقامحمدی درباره سـند همکاری‌های ۲۵ سـاله ایران و چین در گفتگو بـا بخش خبری ۲۱ شبکه یک سـیما افزود: در ۱۵ سال آینده چین از نظر اقتصاد و برخی فناوری‌ها رتبه نخسـت جهان را خواهد داشت و در سـال‌های گذشته در ایجاد زیرسـاخت‌ها برای ما کوتاهی نکرده است و حتی در تحریم‌ها کانالی برای جلوگیری از قطع شـدن روابط ایجاد کرد.

وی گفت: برای سرمایه گذاری و افزایش نرخ رشد کشـور نیازمند سـرمایه گذاری ازجمله سرمایه گذاری خارجی هسـتیم و چون چین مازاد منابع دارد از این جهت برای ما مهم است.

آقامحمدی با بیان اینکه بازار چین برای ما اهمیت دارد و ۱۰ درصـد مردم چین سـرمایه‌ای بیش از اروپایی‌ها دارند، افزود: کالاهایی که در گذشـته به اروپا صادر می‌شـد باید این کالاها به بازار چین ارسال شود.

وی گفت: سند همکاری اقتصادی ایران و چین در همه حوزه‌های برنامه ریـزی اقتصادی ما ازجمله نفت و گاز، صنایع الکترونیـک، حوزه‌های دانش بنیان و . . . است.

عضو مجمع تشخیص مصلحت نظام با بیان اینکه باید ظرفیت تولید نفت کشور را برای حذف نشدن از بازار نفت به حدود ۱۰ میلیون بشکه برسانیم و در این زمینه به مشـتری راهبردی نیاز داریم، افزود: چین یکی از بزرگتریـن مصرف کنندگان نفت و از مشتری‌های راهبردی ما در این زمینه است.

آقامحمدی گفـت: البتـه در روابـط اقتصادی، توافقات و همه برنامـه ریزی ها؛ راهبـرد ما خام فروشی نیست.

وی دربـاره دلایـل تأخیر اجرایی شـدن سـند همکاری‌های ۲۵ ساله ایران و چین افزود: عده‌ای چشمشـان به غرب بود و گمان می کردند غربی‌ها راه را باز می کنند اما متوجه شدند این نگاه اشتباه است و عملکرد غرب نیز این را ثابت کرد.

آقامحمدی گفت: اکنون کسـانی که می گویند با غرب و ترامـپ حرف بزنیم؛ کم فـروغ و کم تعداد شـده اند.وی افزود: در مقطعی بـرای اجرای این سـند پیش رفتیم امـا در حالی که بسـیاری از زیرساخت‌ها طراحی شده و ساز و کارها آماده بود، عده زیادی مانع شدند.

عضو مجمع تشـخیص مصلحت نظام گفت: در آن زمان قرار بود موضوع ساناشـور منابعی در حدود ۲۰۰ میلیارد دلار را در خود داشته باشد اما جلوی کار را گرفتند.

آقامحمدی افزود: در سـال ۸۹ همه کارها در این زمینه انجام شد اما دولت وقت با برداشت اشتباهی که داشت مانع اجرای آن شد.

وی گفت: البته غربی‌ها و انگلیسـی‌ها و برخی هم در داخل بسیار فعالند که این میدان باز نشود.

آقامحمدی با بیان اینکه روسیه و چین محورهای کلیدی برای روابط هسـتند، افـزود: اکنون همه متوجه شـده اند ضعف روابط با شرق کار اشتباهی بوده اسـت و به این نتیجه رسـیده اند که باید با کشورهای این منطقه کار جدی انجام دهیم.

دبیر شورای عالی امنیت ملی: ترور شهید سلیمانی بزرگترین هدیه آمریکا به تروریسم تکفیری بود

دبیر شـورای عالی امنیت ملی گفت: ترور شهید سـلیمانی بزرگترین هدیه آمریکا به تروریسم تکفیری و حامیانش بود.

دریابان علی شمخانی نماینده مقام معظم رهبری و دبیر شـورای عالی امنیت ملی در جلسـه پیگیری سیاسـی حقوقی پرونده ترور شـهید قاسم سـلیمانی و همراهانش که در محل دبیرخانه شـورای عالی امنیت ملی برگزار شـد، با بیان اینکه ترور شـهید سـلیمانی بزرگتریـن هدیـه آمریـکا به تروریسـم تکفیری و حامیانش بود، گفت: بغض و کینه آمریکا و رژیم صهیونیسـتی نسبت به شـهید سپهبد قاسـم سلیمانی و شـهید ابومهـدی المهندس بـه دلیل نقش بی‌بدیل آنان در مبارزه با تروریسـم تکفیری در منطقه و رسـوا کـردن نمایش ضد تروریستی آمریکا بود.وی افزود: جهان باید قدردان مجاهدت و فـداکاری این دو سـردار مبارزه واقعی با تروریسم باشد چرا که فرماندهی هوشمندانه و تلاش مخلصانه آنان از فراگیر شدن فتنه تروریسم تکفیری در اقصی نقاط عالـم جلوگیری کرد.در این جلسه که با حضور مسـئولین دستگاه‌های ذیربط قضائی، سیاسی، امنیتی، اطلاعاتی و نظامی برگزار شـد، گزارشـی از اقدامات انجام شـده در زمینـه پیگیـری پرونده تـرور فرماندهان مقاومت از سـوی ارتش تروریسـت آمریکا ارائه شـد و تصمیمات لازم در خصوص سـرعت بخشیدن به روند پیگیری‌های جاری اتخاذ شد.



دبیر مجمع تشخیص مصلحت نظام گفت: امسال یکی از فرصت‌های جدی برای شعله‌ور کردن مبارزه علیه آمریکا است و توصیه‌ها و رهنمودهای مقام معظم رهبری در خصوص غرب ستیزی، فراتر از مسائل انتخاباتی است

محسن رضایی:

امسال یکی از فرصت‌های جدی شعله‌ور کردن مبارزه علیه آمریکا است

دبیر مجمع تشـخیص مصلحـت نظام گفت: امسال یکی از فرصت‌های جدی برای شعله‌ور کردن مبارزه علیه آمریکا اسـت و توصیه‌ها و رهنمودهای مقـام معظم رهبری در خصوص غرب ستیزی، فراتر از مسائل انتخاباتی است.

به نقل از مجمع تشـخیص مصلحـت نظام، محسن رضایی صبح چهارشـنبه (۱۱ تیرماه ۹۹) در سـالروز حمله ددمنشـانه ناو آمریکا به هواپیمای مسـافربری ایران، در شـورای سیاسـتگذاری همایش «افـول آمریکا، روند گذشـته و تحولات آینده» که در پژوهشکده شـهید صدر برگـزار شـد، ضمـن تبریک میلاد فرخنـده امـام رضا (ع) و نکوداشـت ایام آزادسـازی مهـران به امر امـام خمینی در عملیـات غرورآفرین کربـلای یک، گفت: با تکیه بر امام رئـوف حضرت ثامن الحجج(ع) ، عنایـات الهی به سـرزمین ما حفظ شـد و اسـتمرار یافت و همواره از برکات و فیوضات حضور این دردانهء پیامبر بهره مند شده ایم.

وی با اشـاره به لزوم فراگیر شـدن مخاطبین این همایش گفت: دلیلی وجود ندارد که فقط نخبگان و فرهیختـگان، مخاطب این همایش باشـند. باید بتوانیم با توده های مردم ارتباط خود را تقویت کنیم و مـردم را در برگزاری این همایش مشـارکت دهیم. از ظرفیت بسـیج دانشجویی و تشـکل های دانشجویی استفاده کرده ، کمیته دانشـجویی ایـن همایش را در سراسر کشور فعال کنیم.

رضایـی گفت: ان شـا الله با همت دوسـتان، همایش بین المللی افول امریکا، باشکوه تمام برگزار شود. خوب است مردم آمریکا نیز صدا و پیام و منطق ما را بشنوند.

دبیر مجمع تشخیص مصلحت نظام در رابطه با ضرورت مسـاله و جهت گیری این پارادایم گفت: ما می خواهیم تبیین افـول آمریکا را از کوچه و خیابان های شـهرهای خودمان آغاز کنیم. از نظر شـرایط داخلی و بیـن المللی، مبارزه با آمریکا مستعد شـعله ور شدن است. فضای مناسـبی وجود دارد کـه همانطور که مستشـاران آمریکا را از کشـور اخراج کردیم باعنایات الهی تفکر آمریکایی را از اداره کشور کنار بگذاریم. ضرورتی ندارد کـه با نیروهای وابسته و غربزده،مماشات شـود.لازم نیست صبر و حوصلهء گذشـته ادامه یابد. البته قصد برخـورد غیرقانونی هـم نداریم. مبـارزه ما تمدنی و فکری اسـت. تداوم این سـکوت در برابر انحراف در آرمان ها، زیبندهء ما نیسـت. جنس مخالفت و انتقاد ما با آمریکا از اندیشـه های ما و ارزشهای انقلاب مانشات می گیرد.

وی با اشاره به تاریخ و تحولات انقلاب اسلامی گفت: بعـد از خـرداد ۱۳۴۲ دو حرکت، یکی نهضت آزادی و دیگـری گروه مجاهدین خلق تشـکیل شـدند. بچه های انقلابی و مسلمان که به انحراف کشـیده شـده و از دشـمنی با ملت ایران، سـر درآوردند . تفکرشـان اشتباه بود. علی میهن دوسـت آمد و اسـلام را با علم مبارزه مارکسیستی ترکیب کرد و تغییر فاز را رقم زد. او به این نتیجه رسید که مارکسیست ها علم مبارزه دارند که باید به خدمت اسلام در آید درنتیجه از دل چنیـن تفکری آن جنایات بیرون آمد. بعـد از دفاع مقـدس هم موضوع عادی سـازی در روابط بین الملل مطرح شد و تغییر فاز را رقم زد. تمام انحرافات از تفاسـیر غلط از اسلام و انقلاب شـروع می شود. نباید از خسـارات زیان بار برخی تصمیمات چشم پوشی کنیم.

رضایی با اشاره به تاکیدات مقام معظم رهبری گفت: رهبر معظـم انقلاب بـه خاطر مصالح نظـام، مظلومیت بسـیاری را تحمـل کرده اند که در وصیت نامه شهید سـلیمانی به این موضوع اشاره شده اسـت. مقام معظم رهبری به حقیر گوشـزد فرمودند که در مقابل مساله نفوذ، ایستادگی و روشـنگری کنید. موضوع نفوذ ،انـواع مختلـف دارد. نفوذغـرب، تنها نفوذ جاسوسـی نیسـت بلکه نفوذ سیاسی و فرهنگی را هم شامل می شـود. امسال یکی از فرصت های جدی برای شعله ور کردن مبارزه علیه آمریکا اسـت. آنها نمـی خواهند بیانات و رهنمود های حضرت آقا در کشـور اجرایی شود و اسـناد این تصمیم آمریکایی ها باید در حاشیه این همایش افشاگری شود.

دبیر مجمع تشـخیص مصلحـت نظام گفت: اصلاح گری مـداوم در درون تمدن آمریکا این بار جواب نمی دهد. تضمینی نیسـت که وضع موجود را حفظ کنند. ممکن اسـت در فرایند افول، ابتدا نیروهـای آمریکا از منطقه ما خارج شوند. این اصلاحگری ممکن است به تشکیل کشـورهای مشـترک المنافع به جای ایالات متحده بینجامد. من فکر می کنم که آمریکایی ها بعد از دو یا سه دهه تغییرات تمدنی بیشتری خواهند کرد. از این پس، مساله آزادی موضوع محوری تمدن غرب شکسـته می شود. از نظر فلسفی پشـتوانه های خود را از دست داده اند. وقتی پلیس آمریکا زانو بر گردن شهروندانش می گـذارد یعنی مفهوم انسـانیت و آزادی به مسلخ رفته است.

وی گفت: پیش بینی من این است که با خروج آمریکا از منطقه، اسـلام پیروز می شـود. ما نمی خواهیم عملهء تمدن های آینده باشـیم همچنان که معتقدیم جهان بینی بلوک شرق نمی توانست پاسخگوی نیازهای بشری باشد.

رضایی خاطرنشـان کرد: باید بـا افقی بلند، خودمـان را در عرصـهء مبارزه بـا فرهنگ آمریکایـی، نفوذ تفکـر آمریکایـی و اقتصاد لیبرالـی تعریـف کنیـم. در گام دوم انقلاب هم، مبارزه مـا تمدنی خواهد بـود. در هفت توصیه مقام معظم رهبری دربیانیهء گام دوم، رهنمودها و تدابیر فراتر از مسـائل سیاسـی است.فرمانده سپاه پاسـداران در دوران دفاع مقدس گفت: ان شـا الله در این مبارزه تمدنی هم نام نیروهای انقلاب به عنوان پیشـگامان مبارزه ثبت شود.

در این نشسـت، جمعی از اسـاتید دانشگاه و صاحبنظران با طرح دیدگاه های خود پیرامون افول تمدنی آمریکا و چگونگـی برگزاری این همایش، برگزاری آن را در آسـتانه انتخابات ریاست جمهوری آمریکا، سالگرد تسخیر لانه جاسوسی و اوج گیری اعتراضات مردم آمریکا به ساختار تبعیض آمیز اجتماعی به فال نیک گرفتند و پیشـنهادهایی از جملـه ظرفیت تولیدات سینمایی و سریال های ساخت غرب برای برگزاری بهتر همایش «افول آمریکا؛ روند گذشـته و تحولات آینده» و افزایش پوشش فرامرزی و گفتمان سازی آن ارائه کردند.

پیشخوان
Pishkhan.com

افکار
• شماره ۲۷۹۳
• یکشنبه ۱۵ تیر ۱۳۹۹
• سال نهم

اعلام آمادگی بانک صنعت و معدن برای افزایش تسهیلات در بخش دارویی

دکتر مهری در مراسم اختتامیه نمایشگاه فارمکس با ارائه گزارشی از تسهیلات ارائه شده به صنعت دارویی کشور از آمادگی این بانک به عنوان بانکی تخصصی و توسعه ای در پرداخت تسهیلات جدید و بیشتر به این بخش خبر داد.

دکتر حسین مهری مدیرعامل این بانک در بازدید از نمایشگاه فارمکس، فلسفه وجودی این بانک را حمایت و تأمین مالی صنایع و معادن کشور دانست و اشاره کرد: خوشبختانه صنعت دارویی کشور قابلیت ورود به بازارهای منطقه ای را داراست و با کمی تلاش بیشتر می توان کشور را از وارد کننده دارو و تجهیزات دارویی به صادر کننده آن تبدیل کرد و این بانک آمادگی پذیرش طرح های جدید و دانش بنیان در این حوزه را دارد.وی در ادامه از پرداخت ۹ هزار و ۷۰۰ میلیارد ریال در قالب تسهیلات ریالی و ۹۰۰ میلیون یورو در قالب تسهیلات ارزی به بخش تولید دارو و تجهیزات دارویی خبر داد.

مدیرعامل بانک صنعت و معدن ضمن تشکر از اقدامات شرکت های دارویی در زمینه مبارزه با ویروس کرونا بر لزوم هم افزایی بیشتر نهادهای تأمین مالی با نظام سلامت کشور تأکید کرد و از پرداخت ۴ هزار و ۶۰۷ میلیارد ریال تسهیلات به شرکت های فعال در تولید محصولات بهداشتی و دارویی در جهت مبارزه با ویروس کرونا توسط این بانک خبر داد.



کارشناسان مطرح کردند

انقلاب قیمت مسکن با اخذ مالیات بر خانه های خالی از سکنه

یک کارشناس اقتصاد مسکن گفت: مطمئنا با ورود دیتا به سامانه املاک از ماه آینده می توان شاهد آغاز شناسایی خانه های خالی از سکنه باشیم.

به گزارش خبرنگار پایگاه خبری بانک مسکن-هیبنا، روزهای سخت و دشوار بخش مسکن این روزها به نوعی خود را با گزارش های نه چندان مناسب رشد قیمت نشان می دهد. ورود دولت و تاکید بر ساماندهی بازار مسکن این نوید را می دهد که روزهای خوب بخش مسکن در راه است. یکی از اقدامات مناسب دولت در ساماندهی بخش مسکن رونمایی از سامانه املاک بود که در بهمن ماه سال گذشته توسط محمد اسلامی وزیر راه و شهرسازی انجام شد. کارشناسان بر این باور هستند که قطعا با بارگزاری دیتاها توسط دستگاه ها و سازمان ها در سامانه املاک و آغاز شناسایی واحدهای خالی از سکنه می توان به آغاز اخذ مالیات از خانه های خالی از سکنه که سالهاست مغفول مانده است امیدوار شد.

وجود ۲،۵ میلیون واحد مسکونی خالی از سکنه در کشور که ۵۰۰ هزار واحد آن مربوط به تهران است این امیدواری را نزد تمام ذینفعان بیشتر می کند که با آغاز اخذ مالیات از خانه های خالی از سکنه ورود حتی ۳۰ درصد این واحدهای مسکونی می تواند تعادل خوبی در بازار مسکن ایجاد کند.

افشین پروین پور کارشناس اقتصاد مسکن در گفت و گو با خبرنگار هیبنا معتقد است که شناسایی واحدهای خالی از سکنه و اخذ مالیات انقلاب قیمت مسکن را در پی خواهد داشت.

او با اشاره به اینکه مصوبه اخیر دولت و ستاد کرونا در تعیین سقف اجاره بها در کنار اخذ مالیات بر خانه های خالی از سکنه موفق تر خواهد بود گفت: سیاست مکمل تعیین سقف اجاره بها و اخذ مالیات بر خانه های خالی از سکنه می تواند علاوه بر تثبیت قیمت مسکن موجب تعادل نرخ اجاره بها در بازار مسکن شود. پس نکته ای که بسیار حائز اهمیت است این است که با توجه به رونمایی از سامانه املاک به نظر می رسد از ماه آینده بتوانیم شاهد اخذ مالیات از واحدهای خالی از سکنه باشیم.

پروین پور با تاکید بر اینکه امیدواریم از ماه آینده دیتاهای سازمان ها و دستگاه های دولتی در سامانه املاک بارگزاری شود تاکید کرد: اگر طبق وعده مقامات ارشد سامانه املاک از ماه آینده آغاز به کار کند قطعا می تواند اقدامی مثبت در بازار مسکن باشد. پس برای موفقیت در ثبات بازار مسکن نیازمند سیاست های بلند مدت هستیم و نمی توانیم با سیاست های مقطعی برای بازار مسکن یک بازار با ثبات ایجاد کنیم.

وی با بیان اینکه البته بازار مسکن از سایر بازارهای موازی نیز تاثیر می گیرد گفت: اخذ مالیات بر خانه های خالی از سکنه قیمت مسکن و اجاره بها را تعدیل خواهد کرد بنابراین باید مصوبه دولت برای تعیین سقف اجاره بها را به فال نیک گرفت اما باید در کنار این اقدام نیز برنامه ای داشته باشیم که مالکان را به عرضه مسکن در بازار نیز ترغیب کند.

پروین پور با اشاره به اینکه بارها گفته ام که التهاب بازار مسکن ناشی از سوداگری است گفت: بازار مسکن و زمین بدون اعمال حاکمیت دولت سروسامان نمی گیرد و باید اجاره داری حرفه‌ای برای کنترل اجاره بها نیز راه اندازی شود.

پروین پور با اشاره به اینکه در تهران ۵۰۰ هزار واحد مسکونی خالی از سکنه داریم که عمدتا در مناطق بالای شهر احداث شده اند اظهار داشت: از اظهارات اکثر نمایندگان مجلس یازدهم این طور بر می آید که نمایندگان مجلس نیز برای ساماندهی بخش مسکن جدی هستند و اتفاقا بر روی اخذ مالیات و راه اندازی سامانه املاک اصرار دارند. پس اگر این اتفاق رخ دهد می توانیم به کاهش ۲۰ تا ۳۰ درصدی قیمت مسکن امیدوار باشیم.

این کارشناس اقتصاد مسکن ادامه داد: قطعا به محض اعلام اینکه این اقدام آغاز خواهد شد و سامانه املاک آغاز به کار کرده است از لحاظ روانی می تواند بر قیمت مسکن تاثیر خوبی داشته باشد.

طرح «پیوند رفاه» از سوی بانک رفاه ارائه شد

بانک رفاه در راستای ایفای مسئولیت های اجتماعی و ترویج سنت حسنه ازدواج طرح «پیوند رفاه» را ارائه کرد.

به گزارش روابط عمومی بانک رفاه کارگران، این بانک در راستای ایفای مسئولیت های اجتماعی، تسهیل و ترویج سنت حسنه ازدواج، حمایت از تولید کنندگان و توزیع کنندگان داخلی در سال «جهش تولید» و حمایت از جوانان برای تأمین لوازم اولیه زندگی طرح پیوند رفاه را ارائه کرد.

بر این اساس، کلیه اشخاص حقیقی متقاضی بهره مندی از تسهیلات قرض الحسنه ازدواج و تهیه جهیزیه، پس از ثبت نام در سامانه ازدواج بانک مرکزی ج.ا.ا و معرفی آن ها از سوی این سامانه به بانک رفاه، می توانند از مزایای این طرح که تسهیلات با کارمزد حداقل یک درصد است برخوردار شوند.

گفتنی است، متقاضیان مذکور علاوه بر تسهیلات موصوف، می توانند ۲۰۰ میلیون ریال تسهیلات مرابحه با نرخ ۱۵ درصد (کمتر از نرخ مصوب بانک مرکزی ج.ا.ا) در قالب طرح رفاه کالا مشروط به اینکه ۶۰ درصد حقوق و مزایا کل اقساط تسهیلات دریافتی را پوشش دهد دریافت کنند.

لازم به ذکر است، این طرح در مرحله نخست شامل استان های کرمان، خراسان رضوی، مازندران، خوزستان و آذربایجان شرقی است.

از سوی بیمه مرکزی

شرایط صدور الحاقیه برای بیمه بدنه خودروها اعلام شد



بیمه مرکزی در بخشنامه جدیدی که برای شرکت‌های بیمه فرستاده شرایط پوشش تکمیلی افزایش ارزش وسیله نقلیه به دلیل نوسان قیمت در بیمه‌نامه بدنه خودرو از روز ۱۵ تیرماه را اعلام کرد. در نامه‌ای که مدیرکل دفتر برنامه‌ریزی و امور فنی بیمه مرکزی در زمینه فراهم آوردن تأمین لازم برای بیمه‌گزاران بدنه خودرو در شرایط فعلی بازار و لحاظ کردن حق انتخاب هنگام اخذ «پوشش تکمیلی افزایش ارزش مورد بیمه به علت نوسان قیمت‌ها» شرایط جدید پوشش موصوف به شرحی که اعلام می‌شود در سیستم نرم افزاری «بیمه‌نامه بدنه» تعریف شده و از تاریخ ۱۵ تیرماه آماده بهره‌برداری است.

بر این اساس ارائه پوشش تکمیلی افزایش ارزش سرمایه در زمان صدور بیمه‌نامه یا از طریق الحاقیه منوط به بروز رسانی سرمایه بیمه‌نامه بر مبنای ارزش واقعی مورد بیمه است.

شرایط سه گانه این موضوع به شرح زیر است:

۱- افزایش ارزش مورد بیمه تا سقف ۲۵ درصد سرمایه بیمه‌نامه بدنه «در تمامی خسارت‌ها اعم از جزئی و کلی» با حق بیمه معادل ۱۵ درصد حق بیمه پایه. ۲- افزایش ارزش مورد بیمه تا سقف ۵۰ درصد سرمایه بیمه‌نامه بدنه «در تمامی خسارت‌ها اعم از جزئی و کلی» با حق بیمه معادل ۲۵ درصد حق بیمه پایه.

۳- افزایش ارزش مورد بیمه تا سقف ۱۰۰ درصد سرمایه بیمه‌نامه بدنه «در تمامی خسارت‌ها اعم از جزئی یا کلی» با حق بیمه معادل ۴۰ درصد حق بیمه پایه.

صندوق سرمایه‌گذاری تجربه ایرانیان شرکت کارگزاری بانک آینده ارمغان مطمئن برای سرمایه‌گذاران محترم

صندوق تجربه ایرانیان، بزرگ‌ترین صندوق مختلط فعال در بازار سرمایه ایران با بیش‌ترین بهره‌وری، خدمتی نوین از سوی شرکت کارگزاری بانک آینده است که هم‌اکنون مشتریان محترم می‌توانند در این صندوق، سرمایه‌گذاری کنند.

این صندوق یکی از پربازده‌ترین صندوق‌های فعال در بازار سرمایه است که به‌عنوان یک گزینه مناسب سرمایه‌گذاری برای مشتریان بانک آینده، با امکان افزایش و کاهش سرمایه و بدون کارمزد صدور و ابطال، در اختیار این عزیزان قرار گرفته است.

مشتریان عزیز و عموم علاقه‌مندان، برای سرمایه‌گذاری در صندوق تجربه ایرانیان و کسب اطلاعات بیش‌تر، می‌توانند به تارنمای tajrobeiranian.ir مراجعه نمایند.

هم‌چنین شعب بانک آینده در سراسر کشور و مرکز ارتباط ۲۴ ساعته بانک با شماره ۲۷۶۶۳۰۳۰ – ۰۲۱ نیز آماده پاسخ‌گویی به مشتریان گرامی است.

یک کارشناس اقتصاد مسکن گفت: مطمئنا با ورود دیتا به سامانه املاک از ماه آینده می توان شاهد آغاز شناسایی خانه های خالی از سکنه باشیم

پیشخوان
Pishkhan.com

افکار
• شماره ۲۷۹۳
• یکشنبه ۱۵ تیر ۱۳۹۹
• سال نهم

۴

یافته محققان نشان می دهد

سکته مغزی ناشی از ویروس کرونا ۸ برابر آنفلوانزا است

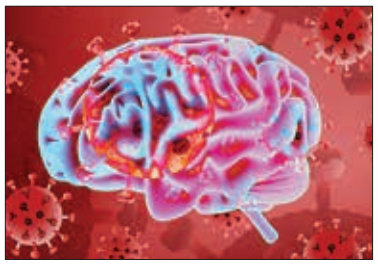

هم آنفلوانزا و هم کووید ۱۹ می توانند ریسک سکته را افزایش دهند اما مطالعات نشان می دهد احتمال بروز سکته ناشی از کرونا ویروس ۸ برابر بیشتر است.

محققان مرکز پزشکی ویل کورنل نیویورک دریافتند در بین بیش از ۱۹۰۰ بیمار مبتلا به کووید ۱۹، ۱.۶ درصد دچار سکته مغزی شدند در حالیکه این رقم در بین حدود ۱۵۰۰ بیمار مبتلا به آنفلوانزا شدید ۰.۲ درصد بود.

دکتر «نیل پاریک»، سرپرست تیم تحقیق، در این باره می گوید: «پزشکان و متخصصانی که از بیماران مبتلا به عفونت COVID-۱۹ مراقبت می کنند باید نسبت به علائم و نشانه‌های سکته مغزی هوشیار باشند چراکه تشخیص سریع در درمان مؤثر سکته مغزی نفش دارد.»

وی در ادامه می‌افزاید: «اساساً نتایج ما از این نظریه حمایت می کند که عفونت کووید ۱۹ به مراتب شدیدتر از عفونت آنفلوانزا است.»

در این مطالعه، تیم تحقیق وقوع سکته مغزی را در بین بیماران کووید ۱۹ و بیماران آنفلوانزا در دو بیمارستان نیویورک سیتی بررسی کردند.به گفته محققان، عفونت‌ها و سایر مشکلات التهابی از فاکتورهای پرخطر سکته مغزی هستند از اینرو بروز سکته در بیماران کووید ۱۹ عجیب نیست.

عضو کمیته ملی مقابله با کرونا:

مردم ماسک فیلتردار استفاده نکنند

عضو کمیته ملی مقابله با کرونا گفت: با توجه به زمان بازدم تنفس که به راحتی از ناحیه سوپاپ ماسک‌های فیلتردار بدون هیچگونه تسویه هوایی از این قسمت ماسک انجام می‌شود، از این رو به مردم توصیه می کنیم از چنین ماسک‌هایی استفاده نکنند.

دکتر مسعود مردانی افزود: یکی از دلایل عدم استفاده از اینگونه ماسک انتقال ویروس از ناحیه سوپاپ یا همان فیلتر است که اگر شخص استفاده کننده آلوده به ویروس کرونا یا حتی ناقل آن باشد به هنگام خروج تنفس خود از قسمت سوپاپ اینگونه ماسک ها، موجب آلوده شده محیط و دیگران خواهد شد.

وی اظهار داشت: استفاده از ماسک های فیلتردار علاوه بر اینکه مانع انتقال ویروس کرونا به محیط و دیگران نخواهد شد بلکه به هنگام سرفه یا عطسه شخص بیمار یا ناقل بیماری استفاده کننده از ماسک، حجمه ای از ویروس کرونا را به دیگران منتقل خواهد کرد.

عضو کمیته کشوری مقابله با ویروس کووید ۱۹ با تاکید بر استفاده مردم از ماسک های معمولی گفت: مردم می توانند هم از ماسک های اتاق جراحی استفاده کنند یا اینکه از ماسک های خانگی که با سه لایه پارچه طراحی و دوخته می شود استفاده کنند.

مردانی با تاکید بر اینکه استفاده از ماسک های سه لایه خانگی بسیار مناسبت تر از ماسک های فیلتردار است، تصریح کرد: بهترین راه مقابله با ویروس کرونا رعایت فاصله گذاری اجتماعی، شستشوی مرتب دست ها با آب و صابون به مدت حداقل ۲۰ ثانیه و استفاده مکرر از ماسک است.

اخطار ایمنی برای بیش از ۴۰۰ بیمارستان و مرکز درمانی در تهران

معاون پیشگیری سازمان آتش‌نشانی و خدمات ایمنی شهرداری تهران از صدور اخطار ایمنی برای بیش از ۴۰۰ بیمارستان و مرکز درمانی در پایتخت خبر داد.

محمود قدیری درباره وضعیت ایمنی مراکز درمانی و بیمارستانی اظهار کرد: کارشناسان آتش‌نشانی در سال‌های اخیر از بسیاری از اماکن عمومی و تجمعی بازدید کرده و با بررسی موارد ایمنی، خلاها و موارد نقض ایمنی را به مالکان هشدار داده‌اند.

وی با بیان اینکه بیمارستان‌ها و مراکز درمانی نیز از جمله مواردیست که آتش‌نشانان اقدام به بازدید از آن کرده‌اند، خاطرنشان کرد: بیمارستان‌ها جزو مراکزی هستند که ایمنی آنها از اهمیت بالایی برخوردار است، چرا که تعداد قابل توجهی از مراجعه‌کنندگان به این مراکز را بیماران و افرادی شامل می‌شوند که به دلایل مختلف درمانی و بیماری، امکان تردد و واکنش به موقع به حوادث را ندارند.

معاون پیشگیری سازمان آتش‌نشانی تهران ادامه داد: در جریان این بازدیدها بیش از ۴۰۰ بیمارستان و مرکز درمانی در پایتخت شناسایی شد که دارای مشکلات ایمنی است که در این خصوص اخطار لازم به مسئولان این مراکز ارائه شده بود. همچنین در اکثر این موارد دستورالعمل ایمنی مربوطه هم به این مراکز داده شده بود.



رئیس کمیته پیشگیری از بیماری‌های واگیردار سازمان بهزیستی کشور با ارائه توضیحاتی درخصوص وضعیت مراکز بهزیستی گفت: برای پیک مجدد بیماری در مهر ماه برای گروه‌های خاص درخواست واکسن آنفلوانزا کرده‌ایم

رئیس کمیته پیشگیری از بیماری‌های واگیردار سازمان بهزیستی مطرح کرد

عدم استقبال والدین از بازگشایی مهدهای کودک

رئیس کمیته پیشگیری از بیماری‌های واگیردار سازمان بهزیستی کشور با ارائه توضیحاتی درخصوص وضعیت مراکز بهزیستی گفت: برای پیک مجدد بیماری در مهر ماه برای گروه‌های خاص درخواست واکسن آنفلوانزا کرده‌ایم.

«محمد نفریه» رئیس کمیته پیشگیری از بیماری‌های واگیردار سازمان بهزیستی کشور درباره وضعیت مراکز شبانه‌روزی بهزیستی با توجه به افزایش بیماری کرونا در کشور گفت: بسیاری از تمهیداتی که سازمان بهزیستی قبل از شیوع کرونا اعلام کرده بود، همچنان پابرجاست مانند محدودیت در ملاقات‌ها که در صورت موافقت در اتاق شیشه‌ای انجام می‌شود.

وی ادامه داد: در مناطق سفید و زرد پذیرش از ابتدای تیرماه آزاد شد، اما در مناطق قرمز همچنان پذیرش انجام نمی‌شود. در خصوص مرخصی‌ها هم محدودیت همچنان وجود دارد و اگر مددجویی به مرخصی برود باید مدت زمان طولانی در کنار خانواده باشد و هنگام بازگشت نیز تست پی سی آر از آنها گرفته می‌شود. همچنین مددجویان دو هفته در اتاق‌های قرنطینه هستند و پس از آن وارد مرکز می‌شوند.

رئیس کمیته پیشگیری از بیماری‌های واگیردار سازمان بهزیستی کشور با اشاره به اعمال محدودیت در ۱۳ استان که در شرایط قرمز هستند، تصریح کرد: تصمیم‌گیری در خصوص اعمال محدودیت‌ها به استان‌ها واگذار شده است. در برخی از استان‌ها مهدهای کودک دوباره تعطیل شده‌اند. در استان‌های قرمز مراکز روزانه و مهدهای کودک می‌توانند با نظر استان تعطیل شوند.

نفریه با بیان اینکه کماکان پروتکل‌های خاص که برای این ایام پیش بینی شده بود به استانها ابلاغ شده و در حال اجرا است، خاطرنشان کرد: در مراکز روزانه ظرفیت پذیرش تا ۵۰ درصد در مناطق سفید انجام می‌شود و پروتکل‌های خاصی نیز پیش‌بینی کردیم که چنانچه موارد مثبت در این مراکز مشاهده شود، براساس آن پروتکل‌ها برخورد کنند. کماکان تمام مراکز توسط تیم بازرسی ما از طریق مجازی تحت رصد است و گزارش‌ها جمع‌آوری شده و در سامانه اطلاع‌رسانی می‌شود.

وی با بیان اینکه نسبت آلودگی و مرگ و میر در مراکز ما کمتر از ۱۰ درصد است، تصریح کرد: تقریبا یک ماه بود که آمارها در مراکز ما ثابت بود و هیچ مورد جدیدی در مراکز در هیچ استانی نداشتیم، اما دوباره از سه هفته قبل یعنی اواسط خردادماه مراکز آلوده تعدادشان افزایش یافت و موارد معدود فوتی نیز داشتیم.

رئیس کمیته پیشگیری از بیماری‌های واگیردار سازمان بهزیستی کشور درباره جمع‌آوری معتادان متجاهر و میزان ابتلا آنها به کرونا تصریح کرد: در بسیاری از استان‌ها مدیرکل‌های پیشگیری و درمان اقدامات لازم را پیش بینی کرده‌اند و همانطور که می‌دانید قرار بود یک مرکز آماده شود و افرادی که جمع‌آوری می‌شوند در ابتدا غربال شده و در این مراکز به مدت دو هفته قرنطینه شوند و آزمایش‌های لازم توسط وزارت بهداشت انجام شود و پس از دو هفته وارد مراکز ماده ۱۶ شوند. این روند انجام شد، اما متاسفانه در برخی از مراکز ماده ۱۶ علیرغم رعایت این موارد، افراد مثبت نیز داشتیم.نفریه ادامه داد: اینکه می گویند معتادان به کرونا مبتلا نمی‌شوند یک شایعه است. در آزمایشاتی که از افراد معتاد متجاهر گرفته شد، مشخص شد که هم آزمایش پی سی آر تعداد زیادی از آنها مثبت بوده و همچنین تعداد زیادی نیز بیمار شده و به بیمارستان انتقال داده شده‌اند و حتی در زمانی که آمارهای ما ثابت بود به یکباره در یکی از مراکز ماده ۱۶ ما آزمایش ۱۷ الی ۱۸ نفر مثبت شد و اینکه می گویند معتادان نمی گیرند، صحت ندارد و آنچه که ما می‌بینیم این است که معتادان نیز مبتلا می‌شوند و گهگاه مراکز ما چه مراکز ماده ۱۵ و چه مراکز ماده ۱۶ که مربوط به معتادان متجاهر است نیز آلوده شده‌اند.

وی همچنین درباره نظارت بر اجرای پروتکل‌ها در مهدهای کودک گفت: مهدهای کودک تحت‌نظر هستند، اما همانطور که ما پیش‌بینی می کردیم استقبال از مهدهای کودک کم بوده است و ظرفیتی که ما اجازه داده بودیم حتی تکمیل نشده است، اما مواردی حتی مشکوک در مهدهای کودک گزارش نشده است. البته هر روز کودکان غربال می‌شوند و اگر کودکی دارای علامت باشد از پذیرش او خودداری می‌شود. البته مادرانی که شاغل هستند نیز به ناچار کودکان را به مهدهای کودک می‌آورند، البته باید این را در نظر بگیریم که در فصل تابستان همیشه شاهد کمترین حضور کودکان در مهدهای کودک هستیم و در فصل پاییز و زمستان کودکان بیشترین حضور را در مهدهای کودک دارند و پس از آن فصل بهار و سپس تابستان است، بنابراین فصل هم در کاهش حضور کودکان در مهدهای کودک بی تاثیر نبوده است. البته با توجه به بیماری کرونا امسال تعداد کودکان از تابستان سال گذشته نیز کمتر است.

رئیس کمیته پیشگیری از بیماری‌های واگیردار سازمان بهزیستی کشور با بیان اینکه در صورتی که در مهر افزایش بیماری را داشته باشیم، تمهیدات لازم اندیشیده شده است، گفت: همانطور که وزیر محترم بهداشت گفته‌اند، ممکن است ما در پاییز با پیک آنفولانزا نیز مواجه شویم بنابراین مکاتباتی با وزارت بهداشت و سازمان برنامه بودجه از یک ماه پیش داشته‌ایم تا گروه‌های هدف ما که در خصوص آنفولانزا پرخطر هستند و شامل کودکان زیر شش سال و افراد سالمند بالای ۶۰ سال می‌شوند و همچنین پرسنل مراکز واکسینه شوند و ما از الان پیش‌بینی‌های لازم را برای واکسیناسیون این افراد در نظر گرفته‌ایم، البته معمولا وزارت بهداشت به ما واکسنی نمی‌دهد، اما خودشان برای تزریق مراجعه می کنند و ما از الان پیش‌بینی این موضوع را کرده‌ایم.

پیشخوان Pishkhan.com

افکار
• شماره ۲۷۹۳
• یکشنبه ۱۵ تیر ۱۳۹۹
• سال نهم

همه محموله های متوقف در مرز ریلی اینچه برون به ترکمنستان اعزام شد

گرگان- رحمت ا... میرزاعلی: مدیرکل راه آهن شمالشرق ۲درباره از سرگیری مبادلات ریلی با ترکمنستان در گفتگویی اظهار کرد: پیگیری های مسئولین راه آهن جمهوری اسلامی ایران و پیگیری های دستگاه دیپلماسی برای انجام مبادلات مرزی ریلی اینچه برون جواب داد.

مهدی عبدالکریم زاده افزود: براین اساس راه آهن ترکمنستان قبول کرد که از ۳ تیرماه ۹۹ در ۳ یا ۴ مرحله بر اساس هماهنگی طرفین ، که در مرحله اول و دوم تعداد ۳۰+۳۰ واگن از ۱۳۱ واگن متوقف در ایستگاه اینچه برون را اعزام و روز پنجشنبه نیز ۵۰ واگن و جمعه ۲۱ واگن با انجام فرایند ضدعفونی پذیرفت در این خصوص مجموعه این حوزه ریلی روز گذشته با اعزام لوکوموتیو و مامورین مانور به اینچه برون عملیات تنظیم واگن های موصف با اولویت اعزام در دستور کار قرار گرفته است.

عبدالکریم زاده ادامه داد: صبح به روز سه شنبه ۳ تیر ۹۹ واگن های آماده اعزام شد و عملیات ضدعفونی واگن ها با تونل ساخته شده طبق استانداردهای بهداشت جهانی و پروتکل های بهداشتی مورد تایید دوکشور برای همه واگن های فوق صورت گرفت و با توافق مسئولین ایستگاه راه آهن اینچه برون و مسئولین مبادله ترکمنستان همراه واگن ها و مستندات مربوطه تحویل مامورین موظف ترکمنستان شد.



مدیر شرکت ملی پخش فراورده های نفتی منطقه استان مرکزی خبرداد

خودروهای عمومی (تاکسی و وانت بارها) به طور رایگان گاز سوز می شوند

رانندگان خودرو های عمومی (تاکسی و وانت بارها)، با ثبت نام در سامانه gcr.niopdc.ir میتوانند از مزایای گاز سوز کردن خودرو های خود به طور رایگان بهره مند شوند.

مدیر شرکت ملی پخش فراورده های نفتی منطقه استان مرکزی ،از ثبت نام گاز سوز کردن خودرو های عمومی ،مانند تاکسی ها و وانت بارها در سایت gcr.niopdc.ir به صورت رایگان خبر داد و گفت: بر اساس مصوبه شورای عالی اقتصاد و راهبرد شرکت ملی پالایش و پخش فراورده های نفتی ایران، رانندگان و مالکان خودرو های فوق الذکر میتوانند، با ثبت نام مشخصات هویتی خود و خودروی مورد نظر در این سامانه از مزایای طرح فوق بهره مند شوند.

سعید جمشیدی به اطلاع رسانی در خصوص طرح فوق پرداخت و خاطر نشان کرد :در سطح استان مرکزی توسط واحد روابط عمومی از طریق نصب بنرهای مربوطه ، و ارسال کلیپهای تهیه شده توسط روابط عمومی شرکت ملی پالایش و پخش فرآورده های نفتی ایران در کانالها و گروهای مردمی و همچنین درج راهنمای آن در سایت منطقه و مکاتبه با فرمانداران و سازمانهای ذیربط و مسئول ، اطلاع رسانی شده است .

این مقام مسئول به سازمان تاکسی رانی و اتحادیه وانت بارهای استان مرکزی اشاره کرد و گفت :با روئسای این دو صنف مذاکراتی به صورت کتبی و شفایی برای اطلاع رسانی و تبلیغ بیشتر این طرح در میان مراجعین خود صورت گرفته که امید است موثر واقع گردد .

وی به اولویت بندی این طرح اشاره کرد و گفت : مجموعا یک میلیون و ۴۶۰هزار خودرو در این دوره ثبت نام خواهد شد که اولویت با کسانی است که زودتر در سایت فوق الذکر ثبت نام کنند.

جمشیدی استفاده بهینه از مصرف بنزین و صرفه جویی در آن ، استفاده از سوخت پاک cng و کاهش آلودگی های زیست محیطی و ارزان بودن این سوخت و همچنین افزایش ارزش قیمت خودرو های دو گانه سوز نسبت به تک سوز و در نهایت رایگان بودن این طرح را از مزایای مثبت آن دانست و از هم استانی های عزیز خواست هر چه سریعتر در این سامانه ثبت نام کنند.

رانندگان خودروهای عمومی (تاکسی ووانت بارها)، با ثبت نام در سامانه gcr.niopdc.ir میتوانند از مزایای گاز سوز کردن خودروهای خود به طور رایگان بهره مند شوند

معاون بهره برداری شرکت عنوان کرد

آمادگی ذوب آهن برای تأمین ریل قطار اصفهان – تهران



معاون بهره برداری، ذوب آهن اصفهان با بیان این که برای تأمین ریل پروژه قطار سریع السیر اصفهان-تهران اعلام آمادگی کرده ایم، گفت: اولویت نخست ذوب آهن اصفهان، تأمین ریل داخل کشور است، اما بعد از تأمین تعهدات داخل، به طور ۱۰۰ درصد صادرات ریل خواهیم داشت.

مهرداد تولائیان، اظهار کرد: در سال جاری مجموعه ذوب آهن اصفهان ماهیانه بین ۷ تا ۱۰ هزار تن ریل تولید کرده و امکان تولید سالانه ۲۰۰ هزار تن ریل را دارد.

معاون بهره برداری، ذوب آهن اصفهان با تأکید بر این که آنچه به عنوان ریل راه آهن با استانداردهای جدید تولید می شود اکنون در انحصار این شرکت است، گفت: به غیر از قراردادهای موجود ذوب آهن اصفهان با شرکت زیرساخت، امسال طی قراردادی با قرارگاه خاتم النبیاء(ص) تأمین ریل مورد نیاز خطوط راه آهن چابهار-زاهدان در دستور کار این مجموعه است.

تولائیان درباره این که آیا ذوب آهن اصفهان تأمین ریل قطار سریع السیر اصفهان- تهران را انجام خواهد داد، گفت: هنوز قراردادی در این باره منعقد نشده اما طی نامه نگاری هایی برای تأمین ریل پروژه قطار سریع السیر اصفهان- تهران اعلام آمادگی کرده ایم.

رئیس شورای هماهنگی صنعت آب و برق استان گلستان معرفی شد

گرگان- لقمان میرزاعلی: طی حکمی از سوی دکتررضا اردکانیان وزیر نیرو، مهندس «علی اکبر نصیری» مدیرعامل شرکت توزیع نیروی برق گلستان به مدت یکسال بعنوان رئیس شورای هماهنگی صنعت آب و برق استان گلستان منصوب شد.

ضمن تاکید بر اجرای دستورالعمل ارتقای هماهنگی بین مدیران استانی، برنامه ریزی برای اجرای کامل دستورالعمل مذکور ، برگزاری جلسات مستمر و منظم شورا با هدف ایجاد هم افزایی ، رسیدگی و تعیین تکلیف بدهی ها و مطالبات فی مابین شرکتهای زیر مجموعه و انعکاس نتایج حاصله به دبیر شورای هماهنگی مدیران استان ها در وزارت نیرو و نظارت بر اجرای مصوبات را از وظایف رئیس شورای هماهنگی مدیران وزارت نیرو در استان گلستان برشمرد.

همچنین براساس این گزارش دکتر اردکانیان در این حکم ، هماهنگی و همکاری سازنده با مسئولین و نمایندگان محترم مردم در مجلس شورای اسلامی و تشکیل کارگروه برق و انرژی و آب و آبفا در استان را مورد تاکید قرارداد است.

این گزارش می افزاید :برنامه ریزی به منظور ارتقای جایگاه صنعت آب و برق در سطح استان از طریق ایجاد همدلی و وحدت رویه بین شرکتها برای ارتقای کیفیت و سطح خدمات رسانی به مردم به ویژه از طریق ارتقای آموزش ، تحقیقات و فناوری در سطح شرکتهای استان از دیگر وظایف این شورا ذکر شده است.

آگهی تغییرات شرکت پرورش ماهی تابنده سراب اشترانکوه سهامی خاص به شماره ثبت ۷۲۵ و شناسه ملی ۱۰۷۴۰۰۳۳۹۷۴ به استناد صورتجلسه مجمع عمومی عادی سالیانه مورخ ۱۳۹۹.۰۲.۰۱ تصمیمات ذیل اتخاذ شد : – اعضای هیئت مدیره به قرار ذیل انتخاب گردیدند : حسن سالاروند به شماره ملی ۴۲۱۸۶۸۵۹۱۶ قدرت سالاروند به شماره ملی ۴۲۱۸۶۸۷۳۷۴ اکرم پیامنی به شماره ملی ۴۲۱۹۵۶۱۸۳۸ تا تاریخ ۱۴۰۱.۰۲.۰۱ . – سمت اعضای هیئت مدیره به قرار ذیل تعیین گردیدند : حسن سالاروند به شماره ملی ۴۲۱۸۶۸۵۹۱۶ به سمت رئیس هیئت مدیره قدرت سالاروند به شماره ملی ۴۲۱۸۶۸۷۳۷۴ به سمت نایب رئیس هیئت مدیره اکرم پیامنی به شماره ملی ۴۲۱۹۵۶۱۸۳۸ به سمت عضو هیئت مدیره و مدیرعامل تا تاریخ ۱۴۰۱.۰۲.۰۱ . – کلیه اوراق و اسناد بهادار و تعهد آور شرکت از قبیل چک برات سفته و قراردادها و عقود اسلامی و اوراق عادی و اداری با امضای مدیرعامل همراه با مهر شرکت معتبر است . – مصطفی مرادی نسب به شماره ملی ۴۲۱۹۶۱۷۹۳۰ به عنوان بازرس اصلی، حسین رازانی به شماره ملی ۴۰۷۳۶۸۹۴۳۶ به عنوان بازرس علی البدل برای یکسال مالی انتخاب گردیدند . – روزنامه کثیر الانتشار افکار جهت درج آگهی های شرکت تعیین شد . ۲
اداره کل ثبت اسناد و املاک استان لرستان مرجع ثبت شرکت ها و موسسات غیرتجاری دورود (۸۸۳۰۷۱)

تاسیس شرکت با مسئولیت محدود ز اگرس توفیق ظهور درتاریخ ۱۳۹۹.۰۲.۲۷ به شماره ثبت ۲۷۵۶ به شناسه ملی ۱۴۰۰۹۱۴۶۲۹۸ ثبت و امضا ذیل دفاترتکمیل گردیده که خلاصه آن به شرح زیر جهت اطلاع عموم آگهی میگردد. موضوع فعالیت :تولید مواد غذایی از جمله مواد پروتئین و غیر پروتئینی دامی و گیاهی غذاهای اماده مانند انواع کنسرو و بسته بندی خشکبار و حبوبات . تولید انواع شوینده و ضد عفونی کننده سطوح و ظروف برای مصارف خانگی و بیمارستانی درصورت لزوم پس از اخذ مجوزهای لازم از مراجع ذیربط مدت فعالیت : از تاریخ ثبت به مدت نامحدود مرکز اصلی : استان لرستان ، شهرستان دورود ، بخش مرکزی ، شهر دورود، محله چال آزادگان ، کوچه ((نگین)) ، بلوار معلم ، پلاک ۰ ، طبقه اول کدپستی ۶۸۸۱۸۸۹۶۴۵ سرمایه شخصیت حقوقی عبارت است از مبلغ ۱۰۰۰۰۰۰ ریال نقدی میزان سهم الشرکه هر یک از شرکا خانم شیدا خداکرمی به شماره ملی ۴۲۱۰۴۱۷۳۹۴ دارنده ۵۰۰۰۰ ریال سهم الشرکه آقای محمد خداکرمی به شماره ملی ۴۲۱۸۶۷۱۳۳۸ دارنده ۹۵۰۰۰۰ ریال سهم الشرکه اعضا هیئت مدیره خانم شیدا خداکرمی به شماره ملی ۴۲۱۰۴۱۷۳۹۴ و به سمت رئیس هیئت مدیره به مدت نامحدود آقای محمد خداکرمی به شماره ملی ۴۲۱۸۶۷۱۳۳۸ و به سمت مدیرعامل به مدت نامحدود و به سمت عضو هیئت مدیره به مدت نامحدود دارندگان حق امضا : کلیه اوراق و اسناد بهادار و تعهد آور شرکت از قبیل چک ، سفته ، بروات ، قراردادها، عقود اسلامی و همچنین کلیه نامه های عادی و اداری باامضا: منفرد مدیرعامل همراه با مهر شرکت معتبر می باشد اختیارات مدیر عامل : طبق اساسنامه روزنامه کثیر الانتشار افکار جهت درج آگهی های شرکت تعیین گردید. ثبت موضوع فعالیت مذکور به منزله اخذ و صدور پروانه فعالیت نمی باشد.
اداره کل ثبت اسناد و املاک استان لرستان مرجع ثبت شرکت ها و موسسات غیرتجاری دورود (۸۸۳۱۵۰)

مفقودی
شناسنامه مالکیت (برگ سبز) پیکان مدل ۸۴ بشماره موتور ۱۱۴۸۲۰۲۷۳۴۲ شماره شاسی ۸۴۵۵۲۶۷۵ شماره انتظامی ۹۱ – ۸۲۸ ی ۵۸ بنام مصلحت قاسمی هیر مفقود گردیده واز درجه اعتبار ساقط می باشد
۲۰۷۲

پیشخوان
Pishkhan.com

افکار
• شماره ۲۷۹۳
• یکشنبه ۱۵ تیر ۱۳۹۹
• سال نهم

«ریگی» پله به پله جلو می‌رود

بازیکنی که عصای دست مجیدی شد



بازیکن بی حاشیه استقلال که بازی‌های خوبی برای این تیم انجام می‌دهد، نخستین گل خودش را در تازه ترین بازی آنها به ثمر رساند.

تیم فوتبال استقلال تهران در آخرین بازی از هفته بیست و دوم لیگ برتر مقابل سایپا به میدان رفت و با نتیجه یک-یک متوقف شد. در این دیدار مسعود ریگی هافبک میانی آبی‌ها که در این بازی در کنار فرشید باقری به کار گرفته شده بود با شوتی غیر قابل مهار تک گل تیمش را به ثمر رساند.

ریگی که از خریدهای این فصل آبی پوشان است، خیلی زود در مرکز میدان که یکی از حساس ترین مناطق زمین است به بازیکنی ثابت برای این تیم تبدیل شد و باوجود این که هرگز از او کارهای نمایش و محیر العقول دیده نشد، خیلی زود در دل هواداران جا باز کرد.

سبک بازی ریگی درست مثل ظاهرش بسیار ساده و آلایش است. او فوتبال را با ساده ترین زبان ممکن نمایش می‌دهد و با این که بازی‌اش خیلی چشم نواز نیست و به چشم عوام نمی‌آید، اما کارشناسان می‌دانند که بیشترین نقش را در نظم بخشیدن به مرکز زمین این تیم دارد.

در پستی که استقلالی‌ها علی کریمی و فرشید باقری را دارند، ریگی بیشترین دقایق بازی را دارد و با این که او یکی از بهترین‌های این فصل تیمش است، اما تا این هفته موفق به گلزنی نشده بود و گلی که برابر سایپا به ثمر رساند نخستین گلش با پیراهن این تیم بود.

ریگی برای اولین بار به صورت رسمی در هفته دوم لیگ برتر و دیدار خانگی این تیم مقابل فولاد به عنوان یک بازیکن جانشین به میدان رفت و در دقیقه ۵۴ جانشین فرشید باقری شد. وی بعد از آن مقابل نفت مسجد سلیمان فرصت بازی پیدا نکرد، در هفته چهارم مقابل پرسپولیس برای اولین بار در ترکیب ثابت آبیها قرار گرفت که البته در دقیقه ۸۶ جای خود را به محسن کریمی داد.

هافبک ۲۹ ساله آبی پوشان در هفته پنجم مقابل ذوب آهن برای اولین بار در ترکیب ثابت قرار گرفت و تا پایان بازی تعویض نشد که این اولین پیروزی استقلال در لیگ برتر هم بود. استراماچونی هفته ششم و مقابل گل گهر ریگی را در ترکیب ثابت قرار داد و در ابتدای نیمه دوم داریوش شجاعیان را جانشین او کرد و هفته هفتم مقابل سایپا اصلا از او استفاده نکرد.

از هفته هشتم و دیدار مقابل مقابل پارس جنوبی در ورزشگاه آزادی ریگی به به بازیکنی ثابت برای این تیم تبدیل شد و تا امروز در همه بازیهای این تیم حضور داشته است.

ریگی به جز یک بازی مقابل نفت مسجد سلیمان که در ترکیب ثابت نبود و ابتدای نیمه دوم به بازی فراخوانده شد، به طور کامل در همه بازیهای دیگر این تیم بوده است.

در پایان هفته بیست و دوم مسعود ریگی با ۱۹ بازی و ۱۵۱۲ دقیقه حضور در میدان یکی از پرکارترین بازیکنان این تیم است و باوجود بازی ساده و غیر نمایشی‌اش، یکی از بازیکنان محبوب بین هواداران و قابل اعتماد برای مربیان است. ریگی با این که یک هافبک دفاعی است و ذات بازی در این پست با درگیری همراه است، تنها یکبار از داوران کارت زرد دریافت کرده است.

اولیایی: بازیکنان استقلال تافته جدا بافته نیستند

مدیرعامل اسبق باشگاه استقلال گفت: مدیرعامل استقلال باید به بازیکنان بگوید که آنان تافته جدا بافته نیستند و نباید برای استقلال حاشیه درست کنند.

«کاظم اولیایی» اظهار داشت: من نمی‌توانم در خصوص مسائل فنی درباره عملکرد استقلال حرف بزنم و پیشکسوتان این تیم باید اظهار نظر کنند.

وی افزود: در شرایطی که (آندره‌آ) استراماچونی از استقلال جدا شد و «فرهاد مجیدی» هدایت این تیم را بر عهده گرفت و این بر اساس انتخاب مدیران این تیم صورت گرفت. در این مقطع باید از مجیدی حمایت کنیم چرا که هنوز ۸ هفته به پایان فصل وقت باقی مانده است.

مدیرعامل اسبق استقلال خاطرنشان کرد: استقلال در سه جام درگیر است و اگر حاشیه‌ای بتواند برای این تیم شکل بگیرد تبعات سنگینی را به همراه خواهد داشت.

اولیایی تصریح کرد: انتقاد از سرمربی موجب ایجاد تفرقه در استقلال خواهد شد و نباید کاری کرد که دودستگی در این تیم به وجود آید. «احمد سعادتمند» باید با مربیان و بازیکنان استقلال صحبت کرده و باید با توضیح وظایفشان از آنان بخواهد با همدلی و اتحاد فصل را به پایان برسانند.

مدیرعامل اسبق استقلال در پایان گفت: مدیرعامل استقلال باید به بازیکنان بگوید تافته جدا بافته نیستند و نباید برای استقلال حاشیه درست کنند.

پیشخوان
Pishkhan.com



رئیس ستاد مقابله با کرونا در ورزش با تاکید بر رعایت پروتکل‌های بهداشتی گفت: تصمیمی برای لغو فعالیت‌های ورزشی نداریم البته اگر در توجه به پروتکل‌ها سهل انگاری نشود

باوجود افزایش آمار کرونا؛

مهرزاد خلیلیان: تصمیمی برای لغو فعالیت‌های ورزشی در کشور نداریم

رئیس ستاد مقابله با کرونا در ورزش با تاکید بر رعایت پروتکل‌های بهداشتی گفت: تصمیمی برای لغو فعالیت‌های ورزشی نداریم البته اگر در توجه به پروتکل‌ها سهل انگاری نشود.

مهرزاد خلیلیان سرپرست فدراسیون پزشکی ورزشی که از زمان شیوع کرونا در کشور، مسئولیت ستاد مبارزه با این ویروس در ورزش را عهده دار شد با اشاره به تشدید موج کرونا که منجر به افزایش آمار مبتلایان و مرگ و میر در کشور شده است، در مورد برنامه این ستاد برای پیگیری فعالیت های ورزشی و به خصوص اطلاعیه اخیر که در آن اخطار به تعطیلی دوباره اماکن ورزشی داده شده بود، توضیح داد.وی گفت: تمام تلاش ستاد مقابله با کرونا در ورزش این است که فعالیت های حداقلی در ورزش حفظ شده و خللی در ادامه روند آنها ایجاد نشود اما این مهم نیازمند همکاری عمومی در رعایت پروتکل های بهداشتی است.

رئیس ستاد مقابله با کرونا در ورزش با یادآوری اینکه مدت زمان زیادی از آغاز دوباره فعالیت های ورزشی بعد از یک دوره تعطیلی دو سه ماه نمی گذرد، خاطرنشان کرد: شروع دوباره فعالیت ها گسترده نبود ضمن اینکه در شرایط خاص اتفاق افتاد طوریکه همچنان حضور تماشاگران در محل مسابقات ممنوع است و اردوهای ملی را هم آغاز نکرده ایم. در کل آغاز به کار فعالیت های ورزشی به صورت حداقلی و با رعایت پروتکل های جهانی بود.

خلیلیان تاکید کرد: مسئولان وزارت بهداشت، درمان و آموزش پزشکی و ستاد مرکزی مقابله با کرونا در کشور هم تا به امروز از نحوه رسیدگی در ورزش ابراز رضایت داشته اند. ستاد مقابله با کرونا در ورزش به دنبال این است که این شرایط را با لحاظ کردن دقت لازم و نظارت های کافی بر رعایت پروتکل ها حفظ کند.

وی در مورد اطلاعیه اخیر ستاد مقابله با کرونا در ورزش و زنگ خطری که نسبت به تعطیلی دوباره اماکن ورزشی احساس شد و در پاسخ به این پرسش که «آیا تعطیلی احتمالی و دوباره فعالیت ها و اماکن ورزشی در برنامه است؟» نیز گفت: تاکید ما دقت حداکثری نسبت به رعایت دستورالعمل های بهداشتی است و گرنه چنین تصمیمی نداریم.

سرپرست فدراسیون پزشکی ورزشی یادآور شد: وضعیت برخی استان ها از نظر شیوع و گستردگی ویروس کرونا از خط قرمز عبور کرده و از این حیث شرایط این استان ها خاص و خطرناک شده است. طبیعی است مسئولان استانداری مربوطه به این شرایط ورود می کنند و برای آن تصمیم می گیرند اما تلاش ما در ستاد مقابله با کرونا در ورزش این است که فعالیت های حداقلی ورزش که از چند هفته پیش شروع شده کماکان ادامه داشته باشد و توقف دوباره ای نداشته باشد.

خلیلیان تاکید کرد: در این رابطه شب گذشته با مسئولان وزارت بهداشت، درمان و آموزش پزشکی تماس دوباره ای داشتم. فعلا تصمیمی برای لغو مسابقات و تعطیلی اماکن نداریم اما برای ادامه حداقلی فعالیت ها بر رعایت بهداشت، پروتکل ها و استانداردهای مبارزه با کرونا تاکید خیلی زیادی است. توجه به این مهم در عدم اتخاذ تصمیم جدید تاثیر گذار است.

قلعه نویی:

شرایط خوب نیست، مسئولان به این مسئله توجه کنند

سرمربی تیم فوتبال سپاهان اصفهان گفت: برای آنهایی که تست کرونایشان مثبت اعلام شده آرزوی سلامتی می کنم.

امیر قلعه نویی در نشستی پیش از دیدار با سایپا اظهار داشت: در ابتدا در خصوص اتفاقات کرونا و اینکه تست‌های بعضی مثبت شده و باعث نگرانی است، برای آنها آرزوی سلامتی می کنم. واقعا شرایط شرایط خوبی نیست و امیدوارم مسئولین به این مسئله توجه داشته باشند. قلعه‌نویی در مورد بازی مقابل سایپا تصریح کرد: سایپا تیم بسیار جوانی است و مربی بسیار جوانی دارد. فوتبال با برنامه‌ای را بازی می کند. طبیعتاً بازی بسیار سختی داریم. امیدواریم با توجه به بازی بسیار خوبی که هفته قبل انجام دادیم، همان روند ادامه داشته باشد. سایپا در لایه‌های دفاعی قرار می گیرد و بیشترین هدف آنها ضدحمله است. ما در طول هفته براساس این موضوع تمرین کردیم. وی ادامه داد: در مورد کرونا که همه جا وجود دارد، اما خیلی از جاها امکانات و توانشان از مملکت ما بیشتر است. پروتکل ها را به نحو احسن انجام می دهند. اگر بازی انجام می‌شود، به هر حال قبلاً قرنطینه شده‌اند. فرهنگ قرنطینه در مملکت آنها وجود دارد، اما ما به خاطر مشکلات اقتصادی یا دغدغه‌هایی که داشتیم، یقیناً نتوانستیم قرنطینه را خوب انجام بدهیم.

سرمربی تیم سپاهان در مورد اینکه چقدر به نایب‌قهرمانی تیمش امیدوار است، گفت: ما به همه چیز امیدوار هستیم، اما برنامه‌ریزی ما بازی به بازی است یعنی هر بازی برای ما حکم فینال را دارد. همین بازی با سایپا هم برای ما فینال است و باید با تمام وجود بازی کنیم. در جام حذفی هم یک بازی عقب‌افتاده داریم که امیدواریم هر چه زودتر برنامه آن را اعلام کنند و بتوانیم برنامه‌ریزی خودمان را انجام دهیم.

قلعه‌نویی اضافه کرد: برای ملت بزرگ ایران آرزوی سلامتی می کنم. به هر حال آنهایی که الان روی تخت بیمارستان هستند یا آنهایی که در ورزش به این مشکل برخورده‌اند، آرزوی سلامتی می کنم، امیدوارم مسئولین فکری اساسی کنند.

افکار
• شماره ۲۷۹۳
• یکشنبه ۱۵ تیر ۱۳۹۹
• سال نهم

«پای بست» پاییز امسال پخش می‌شود

تصویربرداری سریال «پای بست» به کارگردانی احمد کاوری در شرایطی آغاز شده است که این سریال پاییز امسال از شبکه سه سیما پخش می‌شود.
تصویربرداری سریال «پای بست» به کارگردانی احمد کاوری و نویسندگی سعید فرهادی این روزها در تهران ادامه دارد. تهیه کنندگی این سریال را امیر پور وزیری به عهده دارد که پیش از این کارگردانی سریال «مینو» را در کارنامه کاری خود داشته است.این سریال ۲۵ قسمتی پاییز امسال از شبکه سه سیما پخش می شود.
گفتنی است فیلم نامه این سریال چند سالی است که در باکس فیلم نامه سیما بوده است و قرار بود تا تهیه کننده دیگری این کار را تولید کند.
به گزارش فارس، «پای بست» ملودرامی خانوادگی با درونمایه عاشقانه است که رازی از گذشته را فاش و داستان را دچار چالش می کند. همچنین به مسائل اجتماعی و دغدغه‌های امروزی در زمینه خرید و فروش مسکن و مشکلاتی که از آن ناشی می‌شود نیز می پردازد.
ابوالفضل پورعرب، فاطمه گودرزی، نسیم ادبی، فریبا متخصص از بازیگران این سریال هستند و هنوز بازیگر جدیدی به این گروه اضافه نشده است.
زنده یاد سیروس گرجستانی نیز در این اثر حضور داشت که مشخص نیست ادامه نقش او چه خواهد شد.



تهیه کننده «برگشتن» درباره بازی علی سلیمانی توضیحی داد

اگر تعهد نداشتم به اجرای دوباره راضی نمی‌شدم

تهیه‌کننده نمایش «برگشتن» با ارایه توضیحاتی درباره حضور یکی از بازیگران این نمایش، گفت: اگر از پیش تعهدی نداشتم، به اجرای نمایش دوباره در این وضعیت دشوار تن نمی‌دادم.
این روزها نمایش «برگشتن» کار حسین مسافر آستانه در تماشاخانه سرو روی صحنه است. هر چند از سوی گروه اجرایی اعلام شده علی سلیمانی یکی از بازیگران آن است اما تماشاگرانی که به دیدن این نمایش نشسته‌اند، این بازیگر را روی صحنه ندیده‌اند.
در همین باره جواد نوری، تهیه‌کننده این اثر نمایشی، به ایسنا گفت: قرار بود نمایش «برگشتن» اسفند سال گذشته برای دومین بار به صحنه برود که به دلیل شیوع کرونا از اجرای آن بازماندیم. آن زمان قرار بود مجید رحمتی و علی سلیمانی هر دو در یک نقش بازی کنند چراکه مجید رحمتی به دلیل حضور در پروژه‌های دیگر، در بعضی از اجراها نمی‌توانست همراه ما باشد. به همین دلیل قرار شد علی سلیمانی در اجراهایی که رحمتی امکان حضور در آنها را نداشت، کنار ما باشد.
او ادامه داد: با هر دو بازیگر تمرین کردیم که البته به دلیل شیوع کرونا، اجرایی در کار نبود تا اینکه دوباره قرار شد نمایش به صحنه برود و حالا چند روزی از اجرای ما می گذرد. در این شب‌ها مجید رحمتی حضور داشته ولی در برخی از اجراهای آینده، نمی‌تواند همراه ما باشد و علی سلیمانی به جای او حضور خواهد داشت.
نوری افزود: در خبرها نام هر دو بازیگر را قید کرده‌ایم ولی این موضوع را در بروشور نمایش توضیح داده‌ایم.
او سپس درباره ادامه اجراهای این نمایش توضیح داد: تعهد ما برای ۲۰ اجراست و قطعا بعد از این مدت دوباره اجرای دیگری نخواهیم داشت چراکه شرایط بسیار دشوار است و از نظر اقتصادی نمی‌توانیم پاسخگوی هزینه‌ها باشیم. در این وضعیت نمی‌توانیم اعضای گروه را در خدمت نمایش نگه داریم و بهتر است همه فراغ بال داشته باشند تا به دیگر پیشنهادهای خود فکر کنند. بنابراین از نظر اقتصادی و زمانی، اجرای دوباره، برای ما تصمیم درستی نیست.
او اضافه کرد: اگر برای این ۲۰ اجرا تعهد نداشتیم، به همین اجرا هم فکر نمی کردم چراکه تئاتر بدون حمایت، نمی‌تواند سر پا بماند. درست است که شرایط برای دیگر هنرها مانند سینما هم دشوار است ولی سینما دست کم از حمایت‌هایی برخوردار شده اما متاسفانه تئاتر بدون هیچ حمایتی باقی مانده است.
نوری یادآوری کرد: هرچند مرکز هنرهای نمایشی قول داده از گروه‌هایی که به دلیل کرونا متضرر شده‌اند، حمایت کند تاکنون نشنیده‌ام این حمایت عملی شده باشد و اگر این وضعیت سخت ادامه پیدا کند، طبیعتا گروه‌های بیشتری از اجرای نمایش‌هایشان منصرف می‌شوند همچنانکه تماشاخانه‌های خصوصی هم در خطر تعطیلی جدی هستند.

تهیه کننده نمایش «برگشتن» با ارایه توضیحاتی درباره حضور یکی از بازیگران این نمایش، گفت: اگر از پیش تعهدی نداشتم، به اجرای نمایش دوباره در این وضعیت دشوار تن نمی‌دادم

در کنار امیر وفایی

بهرام توکلی به نویسندگان «نون.خ ۳» پیوست



بهرام توکلی به تازگی به‌عنوان نویسنده به فصل سوم «نون.خ» اضافه شده و در کنار امیر وفایی نگارش سریال را بر عهده گرفته است.
فصل سوم مجموعه تلویزیونی «نون.خ» به کارگردانی سعید آقاخانی و تهیه‌کنندگی مهدی فرجی این روزها در مرحله نگارش قرار دارد.
به تازگی بهرام توکلی برای نویسندگی این سریال به پروژه اضافه شده است تا در کنار امیر وفایی نگارش سریال را انجام دهد.
سریال «نون.خ» تاکنون در ۲ فصل روی آنتن شبکه یک سیما رفته و مخاطبان بسیاری را با خود همراه کرده است.
پیش از این گفته شده بود بعد از تمرکز بر برداشت «تخمه» در فصل اول و «انار» در فصل دوم، در فصل سوم این سریال قرار است ظرفیت‌هایی چون فعالیت در معدن و محیط زیست محور اصلی داستان باشد.
فصل دوم این سریال قبل از ماه رمضان امسال در ۱۴ قسمت روی آنتن رفت که همین ۱۴ قسمت از ابتدای پخش استقبال و توجه مخاطبان را در پی داشت و موقعیت‌های طنازانه آن توانست مردم عام و خاص را درگیر خود کند. به ویژه که داستان این فصل نسبت به فصل قبل با طراحی ویژه‌تر جزییات و خرده‌داستان‌ها نوشته شده و به تولید رسیده بود و نقاط ضعیف فصل اول هم در آن برطرف شده بود. تمرکز روی بازیگران بومی و دغدغه‌ها و معضلات بومی مثل زلزله و همچنین زیبایی‌های بصری طبیعت مناطق کردنشین هم تلاشی بود که ماحصل کار را تبدیل به بسته‌ای ویژه برای مخاطبان کرده بود.
با توجه به اخبار منتشرشده مبنی بر تولید فصل جدید مجموعه «پایتخت» برای نوروز ۱۴۰۰، پیش‌بینی می‌شود فصل جدید «نون. خ» برای شب‌های رمضان سال آینده روانه آنتن شبکه یک شود.
سعید آقاخانی، حمیدرضا آذرنگ، میرطاهر مظلومی، شقایق دهقان، حمید لولایی، سیروس میمنت، پاشا جمالی، مجید یاسر، سیدعلی صالحی، هدیه بازوند، ندا قاسمی از بازیگران فصل دوم سریال «نون.خ» بودند.

سیامک آقایی مطرح کرد؛ طراحی اپلیکیشن برای «مدرسه سنتور»

یکی از نوازندگان و مدرسان شناخته شده موسیقی ایرانی در تشریح تازه‌ترین فعالیت‌های موسیقایی خود از طراحی اپلیکیشن «مدرسه عالی سنتور» خبر داد.
سیامک آقایی مدرس، پژوهشگر و نوازنده شناخته شده سنتور که این روزها به عنوان یکی از داوران چهاردهمین جشنواره ملی موسیقی جوان معرفی شده درباره بازبینی آثار مرحله اول بخش سنتور این دوره از جشنواره گفت: داوری بر اساس مقولاتی اعم از سونوریته، کوک، تکنیک نوازندگی، ریتم، زمان‌بندی، بیان موسیقایی و صحت رپرتوار انجام می‌شود. البته شرکت‌کنندگان با توجه به شرایط موجود، بد نیست به سمت امکانات گوشی همراه و فضای مجازی بروند و با شیوه‌های مختلفِ ارتباطی آشنا شوند.
درست است که چیزهایی مثل دیدار حضوری را از دست داده‌ایم، اما با به‌خدمت گرفتن این امکانات می‌توانند این اجبار را به نحوی تبدیل به توفیق اجباری کنند تا در شرایط حاضر بتوانیم بیشترین استفاده را از این شرایط ببریم.
آقایی دربارهٔ اهمیت جایگاه ردیف در فراگیری موسیقی کلاسیک ایرانی اظهار کرد: هیچ‌کس شک ندارد که ردیف، مهم‌ترین بخش آموزش موسیقی ماست و در جایگاه بسیار بالایی قرار دارد. یکی از مشکلات ما، ترس از درگیرشدن با مسائل هویتی است. گاهی ممکن است در واکنش با این ترس از طرف دیگر بوم بیفتیم.
وی ادامه داد: شرکت‌کنندگان و به ویژه افراد کم سن‌تر باید در نظر داشته باشند ردیف موسیقی یک تکست آموزشی است.
ارزش و اعتبار موسیقی ایرانی به میزان تغییری است که ما به این تِکست می‌دهیم و نه به میزان حفظ و دقت در دوباره تکرار کردن جزئیات آن. وقتی شما در سیستمی این‌قدر به ردیف اهمیت می‌دهید ممکن است برداشت‌های اشتباه هم صورت بگیرد.
یکی از مهم‌ترین برداشت‌های اشتباه این است که ما به سمتی برویم که بچه‌ها فکر کنند غایت نوازندگی، حفظ کردن چند گوشه و عیناً تحویل‌دادن آن است.
چنین چیزی قطعاً مدنظر افرادی که در این جشنواره زحمت می‌کشند نبوده و نیست.
آقایی دربارهٔ فعالیت‌های موسیقی خود عنوان کرد: من شخصاً مدتی است که مشغول طراحی و کارهای مقدماتی اپلیکیشن «مدرسه عالی سنتور» شده‌ام. ما در این نرم‌افزار از ابتدایی‌ترین مبانی مقدماتی سنتور شروع به آموزش می‌کنیم و در نهایت به بحث‌های پیچیده می‌رسیم.
با توجه به نقصان بسیار جدی که ما در زمینه آموزشی داریم، برخی از کارهای شخصی‌ام را در چهار پنج ماه گذشته کنسل و سعی کرده‌ام تمرکزم را روی این اپلیکیشن بگذارم. امیدوارم هرچه زودتر نتیجه آن را ببینیم.
این نوازنده سنتور افزود: می‌خواهم یکی از اجراهای قدیمی خودم را به صورت مجازی منتشر کنم. در حال حاضر یکی از تغییرهای جدی که در زمینه موسیقی اتفاق افتاده این است که شما به‌راحتی سی‌دی و دی‌وی‌دی فروشی نمی‌بینید.
آن‌قدر سرعت اینترنت بالا رفته و گوشی همراه مهم شده که کمتر کسی به سراغ خرید دی‌وی‌دی می‌رود.
این قضیه در انتشار آلبوم من نیز بی‌تاثیر نبوده است. منتظر هستم در صورت راه‌اندازی اپلیکیشن، دی‌وی‌دی «باز عشق» را در اولین فرصت ممکن منتشر کنم.

پیشخوان
Pishkhan.com

افکار

• روزنامه اجتماعی، فرهنگی، سیاسی
• صاحب امتیاز و مدیر مسوول: سید حکمت‌الله موسوی
• زیر نظر شورای سردبیری
• نشانی: تهران، تقاطع سمیه و مفتح، خیابان سمیه، پلاک ۱۰۸- ۱۱۰، واحد ۱۴

• آگهی های خصوصی: ۸۸۳۵۶۵۸۶-۸۸۳۵۶۵۹۶
• آگهی های دولتی تهران: ۹-۶۶۵۶۷۷۶۷
• آگهی های شهرستان: ۸۸۳۰۷۵۸۰-۸۸۳۱۷۹۱۵ ۸۸۸۶۲۶۹۲

AfkarPress@ AfkarPress_ir@ www.afkarpress.ir

یکشنبه ۱۵ تیر ۱۳۹۹ • شماره ۲۷۹۳ • سال نهم

آخر
کیفیت آب شرب اصفهان کاملا مورد تایید است



مدیر مرکز پایش و نظارت بر کیفیت آب و فاضلاب استان اصفهان عنوان کرد: کیفیت آب شرب و بهداشت اصفهان کاملا مورد تایید مراکز بهداشتی است و انتقال ویروس کرونا از طریق سیستم آب و فاضلاب منتفی است.فهیمه امیری اظهار داشت: کیفیت آب شرب شرکت آب و فاضلاب استان اصفهان توسط ۲۱ باب آزمایشگاه میکروبی، ۴ باب آزمایشگاه شیمیایی و یک باب آزمایشگاه بیولوژیک و یک باب آزمایشگاه ریزآلاینده های معدنی به صورت شبانه روزی مورد پایش قرار می گیرد و این مرکز از لحاظ نیروی متخصص در کشور جز برترین ها است و ۶۰ نیروی متخصص در سطح استان در این بخش فعالیت دارند.

وی افزود: مطابق دستور العمل وزارت بهداشت در تمام استان میزان کلر ورودی به آب افزایش یافته است و میزان کلر ورودی به آب استان اصفهان ۰/۸ درصد تنظیم شده است، همچنین روزانه ۲ هزار کلرسنجی در سطح استان انجام می شود که رقم بسیار مطلوبی است.امیری با بیان اینکه آب شرب دورترین نقاط استان اصفهان نیز مورد سنجش قرار می گیرد، تاکید کرد: یک آزمایشگاه سیار کنترل کیفیت آب این مناطق را بر عهده دارد. همچنین میزان فلزات معلق در آب شرب اصفهان به صورت روزانه مورد سنجش قرار می گیرد.

وی اذعان داشت: در بخش پالایش آب، وارد مباحث بیولوژیکی و دیگر مباحث تخصصی شده ایم و کیفیت تامین آب شرب در تمامی مراحل سنجیده و تحویل مشترکین می شود.

بازدید نمایندهٔ مردم شهرستان بروجن در مجلس شورای اسلامی از شرکت ورق خودرو

همزمان با نخستین روز از هفتهٔ صنعت و معدن، حجتالاسلام و المسلمین دکتر جعفری، نمایندهٔ مردم شریف شهرستان بروجن، از خطوط تولید و پشتیبانی شرکت ورق خودرو بازدید و از نزدیک با مدیران و کارکنان این شرکت دیدار و گفتوگو کرد.در این بازدید، اصغر اسماعیلی مدیرعامل شرکت ضمن خیرمقدم به میهمانان در خصوص فعالیتهای کاری، مأموریت و چشمانداز شرکت در شرایط خاص کنونی، میزان و تنوع تولید، تأمین بازارهای داخلی و صادرات، تعهدات مرتبط با خودروسازان داخلی و سهم شرکت در قطع وابستگی صنایع خودروسازی و لوازمخانگی به خارج از کشور مطالبی ارائه کرد.

وی اظهار امیدواری کرد با برنامهریزیهای صورتگرفته، توسعههای زیر سقف شرکت در سال جهش تولید اجرا و شرایط تأمین حداکثری نیازهای خودروسازان به ورق رویه و همچنین زمینهٔ خودکفایی در صنعت خودروسازی کشور فراهم گردد.در ادامهٔ این بازدید دکتر جعفری ضمن ابراز خرسندی از این بازدید و دیدار با مدیران و کارکنان تلاشگر این شرکت گفت: امیدواریم با همکاری و مساعدت دستگاههای اجرایی با بخش تولید و صنعت و اصلاح قوانین و آئیننامههای مربوطه، شاهد رفع موانع تولید، توسعهٔ فناوری و استفادهٔ حداکثری از تواناییها و ظرفیتهای موجود در کشور باشیم.



تفاهمنامهٔ «احداث خط دوم راهآهن سنگان- تربت حیدریه- جندق- بافق» و «حمل ریلی مواد اولیهٔ معدنی و محصولات صنایع معدنی سنگان» با حضور سرپرست وزارت صمت، وزیر راه و شهرسازی، رئیس هیئت عامل ایمیدرو، مدیرعامل گروه فولاد مبارکه، مدیرعامل راهآهن جمهوری اسلامی ایران و شهردار تهران به امضا رسید

با حضور مدیر عامل فولاد مبارکه

امضای تفاهمنامهٔ احداث شاخصترین خط ریلی کشور

تفاهمنامهٔ «احداث خط دوم راهآهن سنگان- تربت حیدریه- جندق- بافق» و «حمل ریلی مواد اولیهٔ معدنی و محصولات صنایع معدنی سنگان» با حضور سرپرست وزارت صمت، وزیر راه و شهرسازی، رئیس هیئت عامل ایمیدرو، مدیرعامل گروه فولاد مبارکه، مدیرعامل راهآهن جمهوری اسلامی ایران و شهردار تهران به امضا رسید.

به گزارش خبرنگار فولاد، در این تفاهمنامه که به امضای رئیس هیئت عامل ایمیدرو، مدیر عامل فولاد مبارکه و مدیر عامل راه آهن جمهوری اسلامی ایران رسید، از این پروژه ۸ هزار میلیارد تومانی بهعنوان شاخصترین خط ریلی کشور نام برده شد و مقرر است سرمایهگذاری آن از سوی شرکتهای فعال در ناحیهٔ معدنی سنگان انجام گیرد و راهبری پروژه بر عهده فولاد مبارکه باشد.

در این مراسم، مدرس خیابانی، سرپرست وزارت صمت تصریح کرد: فولاد مبارکه دو هفته پیش با حضور رئیسجمهوری، فاز اول گندلهسازی سنگان را آغاز کرد و امروز نیز شاهد آغاز توسعهٔ حمل ریلی هستیم و از این بابت بسیار تشکر میکنیم.

درآمدهای معدنی، بار کاهش درآمد نفت را به دوش میکشند

وی ضمن قدردانی از اقدامات ایمیدرو برای توسعهٔ ریلی سنگان تصریح کرد: تحول عظیمی در حوزهٔ فولاد مبارکه و خوزستان و ذوبآهن انجام گرفته است.

حسین مدرسخیابانی در ادامه به وجود ۶۸ نوع مادهٔ معدنی در کشور و سهم ۲ درصدی ایران از کل ذخایر معدنی جهان اشاره کرد و گفت: معتقدم بخش معدن میتواند جایگزین بخش نفت باشد و هماکنون نیز درآمدهای معدنی بار کاهش درآمدهای نفتی را به دوش میکشد.وی بیان داشت: سال گذشته درمجموع ۵۷ میلیون تن از تولیدات زنجیرهٔ فولاد صادر شد که نیاز به حملونقل و برنامههای توسعهٔ زیرساخت دارد.

سرپرست وزارت صنعت، معدن و تجارت خاطرنشان کرد: شاید مهمترین موضوع در زنجیرهٔ فولاد، لجستیک و حملونقل آن باشد، زیرا معادن مربوطه در کشور پراکندهاند و دسترسی به مراکز تولید و مصرف دشوار است.

به گفتهٔ مدرسخیابانی سهم حمل ریلی در کشور بهشدت کم است و به دلایلی همچون صرفهجویی در مصرف سوخت، کاهش تصادفات جادهای، دسترسی آسان و... بهشدت به افزایش این سهم نیازمندیم.

تولید بدون زیرساخت امکان توسعه ندارد

مدرسخیابانی یادآور شد: این طرحهای توسعهای، کمک لجستیکی به بخش تولید است و تولید بدون توسعهٔ زیرساختهای لجستیکی و زیرساختهای تجاری امکان نخواهد داشت.

وی اظهار داشت: درحالیکه مجموع ذخایر معدنی جمهوری اسلامی ایران حدود ۵۳ میلیارد تن است، اما فقط برای ۷۰۰ میلیون تن آن مجوز بهرهبرداری داشتهایم و تنها از ۵۰۰ میلیون تن آن بهرهبرداری میشود که حمل همین مقدار نیز از طریق جادهای امکانپذیر نیست و بر این اساس توسعهٔ ریلی از اهمیت زیادی برخوردار است.

سرپرست وزارت صمت افزود: در همهٔ حوزههای صنعتی، وابستگی به خارج و ارزبری وجود دارد که قابل دفاع نیست و امروز توسعهٔ داخلیسازی یکی از مهمترین برنامههای وزارت صنعت است. برنامهٔ امسال، کاهش ارزبری ۳,۲ میلیارد دلاری در بخش صنعت و معدن است.وی در پایان تأکید کرد: راه نجات اقتصاد کشور، تولید است که با اتکا به داخلیسازی و بومیسازی، و تکیه بر جوانان، مراکز تحقیقاتی و مراکز دانشبنیان میسر میشود.

کاستیهای زیرساختهای لجستیک برطرف میشود

وزیر راه و شهرسازی نیز در این مراسم گفت: با حرکت جهشی سعی داریم کاستیهای بخش لجستیک و زیرساخت حملونقل را رفع کنیم؛ اگرچه در این فرایند، با مزاحمتهای دشمنان مواجهیم.محمد اسلامی با اشاره به تفاهمنامهٔ راهآهن با شرکتهای سرمایهگذار سنگان برای ساخت ۸۰۰ کیلومتر خط دوم ریلی با اعتبار ۸ هزار میلیارد تومان در شرق کشور افزود: این خط موجب میشود ظرفیت ۷ میلیون تنی جابهجایی بار در این منطقهٔ معدنی به ۲۰ میلیون تن افزایش یابد.

اسلامی گفت: ظرفیت جابهجایی بار از سنگان به سمت نقاط مصرف (شرکتهای معدن و صنایع معدنی) که تا ۱۱۰۰ کیلومتر مسیر را شامل میشود، افزایش مییابد.

وزیر راه و شهرسازی با بیان اینکه برای ساخت خط دوم این محور ریلی درستترین تصمیم را گرفتهایم، گفت: این مسیر ریلی جدید با سرمایهگذاری شرکت داخلی ساخته میشود و خبری از خارجیها نیست.

فولاد مبارکه، راهبر شاخصترین پروژهٔ خط ریلی کشور

خداداد غریبپور رئیس هیئت عامل ایمیدرو دیگر سخنران حاضر در این آئین گفت: فولاد مبارکه، راهبر شاخصترین پروژهٔ خط ریلی کشور است.

معاون وزیر صنعت، معدن و تجارت با بیان اینکه فولاد مبارکه در احداث پروژهٔ فوق بهعنوان راهبر عمل خواهد کرد، افزود: فولاد مبارکه ۹ میلیون تن از فولاد کشور را تولید میکند و برنامهٔ افزایش سرمایهٔ ۱۰ هزار میلیارد تومانی را در دستور کار دارد.

غریبپور اظهار داشت: ایمیدرو برنامهٔ افزایش سرمایهٔ شرکتها از محل سود انباشته بهمنظور تأمین مالی طرحهای توسعهای را هدفگذاری کرده است.

وی افزود: مبارکه ۲ میلیارد یورو سرمایهگذاری پیش رو دارد و این مهم از محل افزایش سرمایهٔ این شرکت محقق خواهد شد.

با راهاندازی مسیر سنگان - بافق، ۴۰ درصد از حمل ریلی کشور از سنگان انجام میشود.

غریبپور افزود: در منطقهٔ سنگان ۲۰ میلیون تن محصول تولیدی خواهیم داشت که عمدتا به مرکز و جنوب کشور (شرکتهای مبارکه، فولاد خوزستان، فولاد کاوه جنوب و...) منتقل خواهد شد. با راهاندازی این پروژه، انتقال محصولات تولیدی سنگان به شرکتهای مصرفکننده تسهیل میشود.

رئیس هیئت عامل ایمیدرو در بخش دیگری از سخنانش یادآور شد: برنامهٔ احداث جادهٔ تربت- سنگان به طول ۱۵۱ کیلومتر و همچنین اتوبان لامرد به پارسیان به طول ۴۰ کیلومتر از پروژههای مشترک معدن و صنایع معدنی و وزارت راه و شهرسازی است.

وی افزود: در بخش زیربناها نیاز به ۹ میلیارد یورو سرمایهگذاری است که به همت بخش خصوصی تأمین میشود و این رویه حاکی از مشارکت شرکتها و دولت است.

غریب پور تأکید کرد: ایمیدرو زمینهساز توسعه با مشارکت بخش خصوصی است.

احداث خط دوم راهآهن سنگان- تربت حیدریه- جندق- بافق، تحقق اهداف چشمانداز ۱۴۰۴ در صنعت فولاد و دستیابی به تولید ۵۵ میلیون تن فولاد را تسهیل خواهد کرد.مدیرعامل فولاد مبارکه در این خصوص گفت: توسعهٔ متوازن از راهبردهای اصلی مدیریت شرکت است، بهویژه اینکه توسعهٔ ریلی مزایای زیادی دارد، ازجمله تسهیل دستیابی به اهداف افق ۱۴۰۴ و تولید ۵۵ میلیون تن فولاد در کشور.

پیشخوان
Pishkhan.com

سرعت بارگیری و خروج کالاهای اساسی از بندر امام خمینی (ره) افزایش یافت

فرماندار شهرستان سیمرغ

۱ کیلومتر رودخانه تلار در سیمرغ آزادسازی شد



باسرمایه‌گذاری ۲۱۰ میلیارد تومانی شرکت ذوب آهن اصفهان صورت می‌گیرد

توسعه شبکه فاضلاب و ارتقای تصفیه خانه فاضلاب فولادشهر

مدیر طرح ساماندهی ناژوان شهرداری اصفهان:

...بینی بودجه تولید اکسیژن برای ناژوان و تصویب عوارض فضای سبز

نصب و مونتاژ و راه اندازی ترانسفورماتور جایگزین در ایستگاه حادثه دیده ملک مکان شیراز آغاز شد

کارزسانی به روستاها یک گام در تحقق عدالت اجتماعی است

انجام ۷۱ هزار عملیات روی شبکه برق فشار متوسط بدون اعمال خاموشی

موفقیت کارشناس شرکت گاز فارس در اختراع ابزار مخصوص تزریق گاز

استقبال عراق از سرمایه‌گذاری انرژی عربستان

گازوئیل تکذیب شد

دسترسی به آب پایدار در ایران از متوسط جهانی

روزنامه صبح ایران

آفتاب اقتصادی

هر بامداد در سراسر ایران

www.aftabeghtesadi.com

شنبه | ۱۴ تیر ۱۳۹۹ | ۱۲ ذی‌القعده ۱۴۴۱ | ۴ جولای ۲۰۲۰ | شماره ۱۲۸۸ | ۸ صفحه | ۲۰۰۰ تومان

سرمقاله



اجرای استراتژی توسعه تجاری با حمایت از کالای ایرانی

حسین کریمی
سردبیر

در چند سال اخیر شاهد نامگذاری شعار سال از سوی مقام معظم رهبری به نامهای گوناگون با محوریت اقتصاد بوده ایم لذا با کمی تعمق میتوان فهمید که معانی این شعارها به یک نقطه ختم میشود و آن درونزایی اقتصاد است که لازمه تحقق این امر در سطح کلان حرکت در ریل توسعه است که البته نامگذاری امسال تحت عنوان حمایت از کالای ایرانی نیز در همین جهت و البته با هدف توسعه بازار کالای ایرانی است که بسیار هوشمندانه بوده است و لذا باید گفت مشکلات و معضلات و آسیبهای این روند را باید بررسی و با ارائه راهکار این استراتژی را تحصیل کرد.

برای رواج کالای ایرانی دو شاخصه مهم وجود دارد؛ یکی از این شاخصه ها توسعه کمی و کیفی تولید با ارتقای سطح تولید محصولات و توان کالای ایرانی در فضای رقابتی بازار خواهد توانست افزایش یافته و تقاضا را به سمت تولید داخل سوق داده، که این لازمه رصد بازار در دو شاخص بررسی و شناخت نیاز بازار و ارتقای سطح کیفی تولید متناسب با استانداردها و خواسته‌های مصرف کننده که رسیدن به این سطح را باید در اتصال صنعت و دانشگاه جست. و دیگر شاخصه مهم توسعه بازار تولید و کالای داخلی با استراژی اولیه جذب تقاضای داخلی میتواند شروع خوبی برای توسعه بازار کالای ایرانی باشد که البته دو شاخص مهم وجود تحلیل و دادههای آماری دقیق از عرضه و تقاضا تولید داخلی و تعریف یک استاندارد داخلی توسط سازمان استاندارد برای کالای ایرانی و قابل رقابت با استانداردهای بین المللی باید یادآور بود نقطه قابل اتکاء بعد از توسعه بازار داخلی کالای ایرانی در توسعه صادرات و ایجاد بازارهای بین المللی در همین راستا و کسب سهم از بازار محصولات هدف در بازارهای جهانی را بایستی با نگاه مثبت برنامه ریزی کرد چرا که پارادایم تجارت را میباست در دو مقطع کوتاه مدت و بلند مدت هدف گذاری کرد. مدیریت واردات با هدف تقویت تولید کالاهای بالقوه به این ترتیب که با توجه به منابع و مزیتهای کشور با مدیریت منابع و افزایش سطح تکنولوژی میتوان در بعضی زمینه ها کالاهای قابل رقابت تولید کرد که واردات مشابه میتواند این روند را کاملاً تحت الشعاع قرار دهد.

بحث ارائه راهکار و روشهای زیرساختی و آسیب شناسی در مقوله حمایت از کالای ایرانی باید یادآور بود که استراتژی بصورت کلان اقتصاد مقاومتی و درونزایی است که این هدف با توسعه اقتصادی امکان پذیر خواهد بود و باید این هدف را به دو بخش تقسیم و با برنامه ریزی به شکل تمرکز دولت بر توسعه زیرساختها و واگذاری روساخت اقتصاد به بخش خصوصی عمل کرد.

در غیر اینصورت دولت از وظیفه ذاتی خود منحرف خواهد شد و بخش خصوصی نیز توان وقابت با بخش دولتی را نخواهد داشت و در نتیجه بار دیگر شاهد حرکت نزولی توسعه و تضعیف بخش واقعی اقتصاد و عدم تاثیر گذاری سیاستهای پولی و مالی در سطح کلان اقتصاد و برنامه توسعه بر تولید و ساختار بازار خواهیم بود.

در نهایت امید می رود تا تا با توجه به شعار سال مبنی بر حمایت از کالای ایرانی ضمن حرکت مصرف کنندگان به سمت خرید کالاهای ایرانی، تولید کننده ایرانی به ویژه بخش خصوصی نیز با رعایت انصاف و تقویت کیفی کالاهای تولیدی خود از منظر کیفی و قیمت و با رعایت حقوق مصرف کنندگان، از این موقعیت مناسب و اعتماد ایجاد شده در سال جاری بهترین اقدام را از منظر بهبود بازارهای داخلی و حتی بین المللی برای اعتلای نام ایران بزرگ انجام دهد.

خبر ناخوشایند برای کارگران؛ معوقات حق مسکن پرداخت نمی‌شود

هفته گذشته اخبار مهمی در حوزه کارگری منتشر شد که یکی از این اخبار ناخوشایند برای کارگران، عدم پرداخت معوقات افزایش حق مسکن بوده است. تعاون و کار در هفته ای که گذشت با اخبار متعددی از جمله نامه فوری شریعتمداری، وزیر کار به جهانگیری همراه بود. وی در این نامه اشاره کرده بود که در صورت تصویب حق مسکن در هیأت وزیران امکان اجرایی شدن این مصوبه از تیر ماه ممکن است. اما علی رغم اینکه امروز ۱۲ تیر ماه است افزایش حق مسکن هنوز در هیأت دولت تصویب نشده است. اعلم اینکه افزایش حق مسکن از تیر ماه عملیاتی شود، باعث دلخوری نمایندگان کارگران از دولت شد. فرامرز توفیقی، رئیس کمیته دستمزد کانون شوراهای اسلامی کار از نامه وزیر کار به جهانگیری در ارتباط با اجرای حق مسکن ۳۰۰ هزار تومانی از تیر ماه انتقاد کرد و گفت: با یک حساب سرانگشتی ماهیانه ۷۰۰ میلیارد تومان از سفره کارگران با اجرای افزایش حق مسکن از تیر ماه برداشته می‌شود. وی بیان کرد: اجرای مصوبه افزایش دستمزد از تیر ماه چگونه بدون رعایت سه جانبه گرایی صورت گرفته است؟ کارفرمایان که با دولت همراه هستند، بهتر بود برای زمان اجرای این مصوبه نیز رأی گیری می کردند، وعده واهی دادن به کارگران درست نیست. هزینه زندگی کارگران سرسام آور افزایش یافته است.

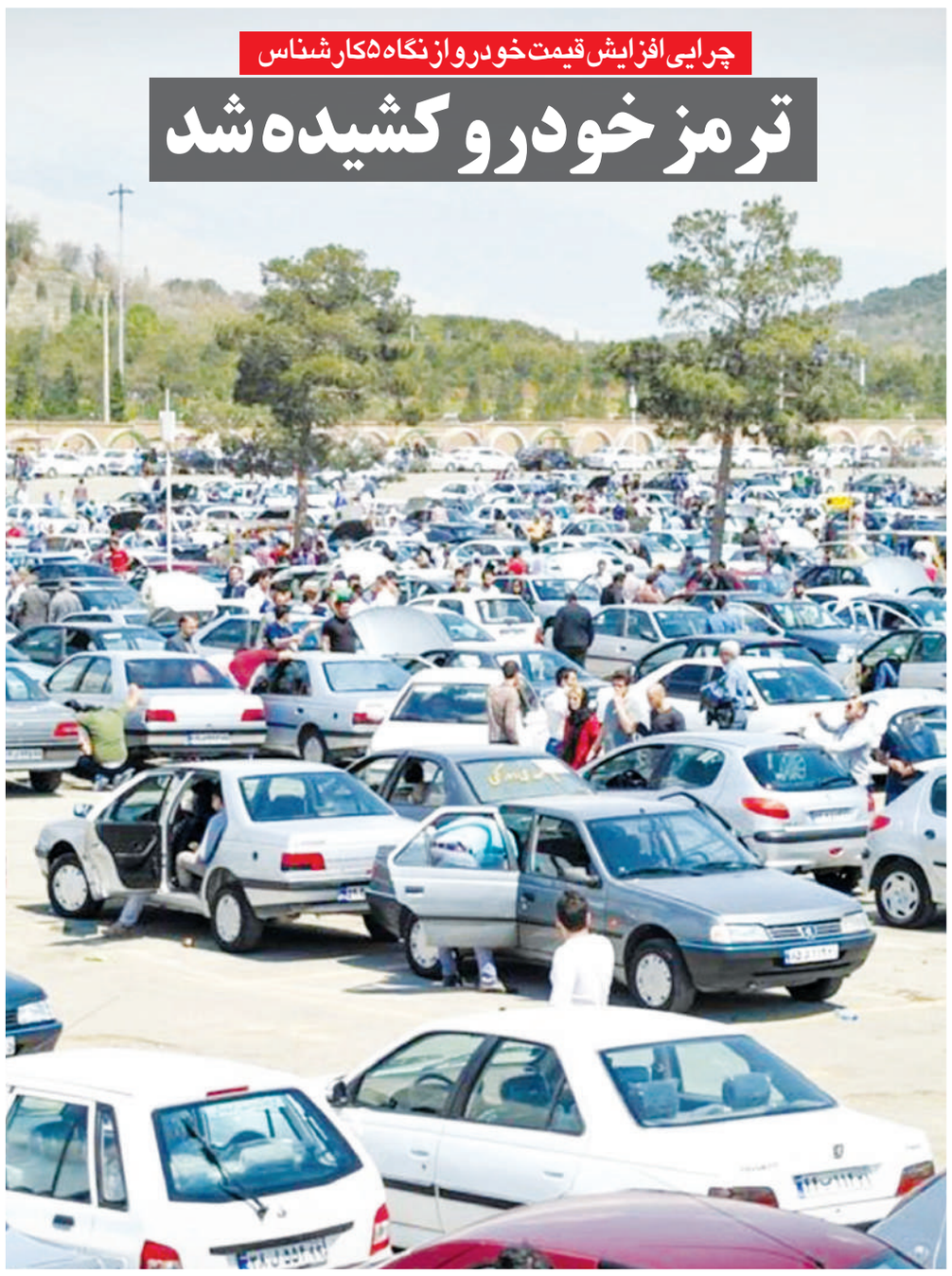

چرایی افزایش قیمت خودرو از نگاه ۵ کارشناس

ترمز خودرو کشیده شد

صفحه۷

خبر

نعیمی:

ادبیات حقوقی ایران در حوزه تامین اجتماعی فقیر است

یکی از مهمترین راهبردهای دفتر قوانین و مقررات معاونت حقوقی و امور مجلس سازمان تامین اجتماعی، تقویت واحدهای حقوقی استان‌هاست.

عمران نعیمی، مدیر کل امور حقوقی و قوانین سازمان تامین اجتماعی در جمع سرپرست اداره کل تامین اجتماعی غرب تهران بزرگ، سرپرست و کارشناسان اداره حقوقی این اداره کل افزود: وجود یک واحد حقوقی سلامت می تواند از شکل گیری پرونده‌ها، به روزرسانی آن و در نهایت کاهش تردد آحاد مردم را ساماندهی کند و سطح رضایتمندی مخاطبان را نیز ارتقا بخشد.

وی افزود: افزایش نیرو با توجه به نوع و تعداد پرونده‌ها، ایجاد فضای مناسب اداری، توسعه سامانه الکترونیکی، تاکید بر حفظ کرامت کارکنان و مراجعان، تقویت اخلاق حرفه‌ای در نزد کارکنان، اطلاع رسانی و آگاهی بخشی به مخاطبان و تحلیل کارشناسانه و علمی قوانین؛ مهمترین اولویت‌هایی است که نقش تعیین کننده‌ای در ارتقای جایگاه حقوقی ادارات کل تامین اجتماعی دارد و تلاش داریم با کمک مسئولان و کارشناسان انتظارات را برآورده نماییم.

مدیر کل امور حقوقی و قوانین سازمان تامین اجتماعی نیروهای ادارات حقوقی استان‌ها را نیروهایی شریف، تلاشگر، توانمند و متعهد در جهت حفظ منافع سازمان و رعایت حقوق مردم دانست و افزود: نباید بار منفی بعضی از مصوبات دولتی؛ فرسودگی و فرسایش روحی و روانی کارکنان را فراهم نماید.

نعیمی یکی از عمده‌ترین مشکلات حقوقی در سازمان تامین اجتماعی را وضع قوانین و مقرراتی دانست که بدون آنکه بار مالی آن پیش‌بینی یا تامین شده باشد، سبب شده سازمان در اجرای آن با مشکلات روبه‌رو شود.

مدیر کل امور حقوقی و قوانین سازمان تامین اجتماعی نبود تحلیل و تشریح علمی از قوانین را یک غفلت تاریخی و فقر پنهان یاد کرد و گفت: ادبیات حقوقی کشورمان ایران در حوزه تامین اجتماعی فقیر است و در این میان قانون تامین اجتماعی مصوب سال ۱۳۵۴ که مهمترین منبع این شاخه از حقوق عمومی است، نیازمند شرح، تفسیر و نقد علمی است.

در این دیدار حسین امیری گنجه، سرپرست اداره کل تامین اجتماعی غرب تهران بزرگ ضمن تقدیر و تشکر از حمایت‌های دفتر حقوقی، توجه به جذب نیرو در به حداقل رساندن پرونده‌ها و اهمیت به برطرف شدن نگرانی کارکنان حقوقی را مورد تاکید قرار داد. سرپرست اداره کل تامین اجتماعی غرب تهران بزرگ تاکید کرد: در جهت افزایش سطح رضایتمندی مخاطبان امیدواریم با برنامه‌ریزی انجام‌شده مدت انتظار پرونده‌ها به کمتر از یک ماه برسد.

توصیه جدید برای آزادسازی و فروش سهام عدالت

رئیس اتحادیه تعاونی‌های سهام عدالت کشور گفت: در آینده شرکت سرمایه‌گذاری‌های استانی وارد بورس شده و ارزش و دارایی‌های آنان از محل پذیرش شرکت‌های سهام بیشتر می‌شود.

عسکر توکلی امروز درباره آخرین وضعیت سهامداران و همچنین توصیه‌های لازم با توجه به بحث آزادسازی و فروش سهام عدالت در شهرستان ساری، اظهار کرد: تاکید ما هم به سهامدارانی که روش مستقیم و غیرمستقیم را انتخاب کردند این است که در فروش سهام عدالت عجله‌ای نکنند. وی افزود: برخی که سهام عدالت خود را به فروش رساندند هنوز به مبالغ خود نرسیدند و در این زمینه شاهد مراجعات مکرر سهامداران به دفاتر و شرکت‌های تعاونی سهام عدالت در سطح استان‌ها هستیم.

رئیس اتحادیه تعاونی‌های سهام عدالت کشور بیان کرد: با توجه به عدم آگاهی لازم به سهامداران شاهد بروز مشکلاتی هستیم که به ضرر مردم تمام شده است. توکلی تصریح کرد: سهامدارانی که در روش غیرمستقیم ماندند هم سهام‌شان بیشتر شده و با توجه به اینکه در آینده شرکت سرمایه‌گذاری‌های استانی وارد بورس خواهند شد، ارزش و دارایی‌های آنان از محل پذیرش شرکت‌های سهام بیشتر خواهند شد. وی با تاکید بر اینکه همچنان توصیه ما بر پرهیز از فروش سهام است تا ارزش واقعی آن مشخص شود، خاطرنشان کرد: براساس تاکید مقام معظم رهبری تاکید بر ماندگاری مردم در شرکت‌های سرمایه‌پذیر بوده که متاسفانه بدون اشنایی و اطلاع رسانی به مردم افرادی را وارد بازار سرمایه کردند که هیچ گونه اشنایی ابتدایی با بازار سرمایه نداشتند و موجب ضرر و زیان به مردم شد.

رئیس اتحادیه تعاونی‌های سهام عدالت کشور ادامه داد: انتظار بر این بود در همان زمان نسبت به اصلاح روش مستقیم و غیرمستقیم گزینه‌ای در سامانه طراحی می‌شد و الان هم انتظار داریم تا قبل از ورود شرکت‌های سرمایه گذاری بورس فرصتی در اختیار سهامداران قرار گیرد تا نسبت به اصلاح این روش اقدام کنند.

وزیر راه:

مستاجران فقط سود وام ودیعه مسکن را می‌پردازند



صفحه۴

کارشناسان بورس تشریح کردند

بورس همچنان سبز

در حالیکه شاخص کل بورس تهران از مرز ۱.۵ میلیون واحدی گذشت، برخی از پیش‌بینی‌ها حاکی از آن است که به دلیل ادامه رشد قیمت دلار، افزایش تورم و پمپاژ نقدینگی به بورس، نماگر اصلی بازار به راحتی این قله را فتح کرده است، اما در مقابل برخی دیگر معتقدند به دلیل اینکه نمادهای شاخص ساز در سقف قیمتی خود هستند، برای افزایش دوباره نیاز به اصلاح و دست به دست شدن سهام دارند، بنابراین شاخص کل چند روزی را در نوسان خواهد بود و فعلا کمی استراحت خواهد کرد. حمید میر معینی کارشناس بورس با اشاره به اینکه از خرداد ماه تاکنون بازار سهام روند رو به رشدی را تجربه کرده است، گفت: از اصلاحی که در اردیبهشت ماه رخ داد و حدود سه هفته نیز ادامه داشت، فعلا هر موقع که صحبت از اصلاح می شود، این امر نهایتا یک روزه است، زیرا که قدرت خریدار در بازار بسیار زیاد است و همین موضوع نیز در معاملات روز یکشنبه قابل لمس بود، ممکن است برای یک ساعت یک سهم سف فروش شود، اما به دلیل فشار بیش از حد تقاضا، صف‌های فروش پایدار نیست. وی افزود: به نظر می رسد تحت دو عامل افزایش نرخ ارز و تورم، بورس همچنان با محوریت نمادهای شاخص ساز در مسیر صعود قرار داشته باشد و تنها ریسک‌های سیاسی و بین المللی است که می تواند روند صعودی بورس را تهدید کند، بنابراین فعلا نمی توان موردنگران کننده‌ای برای بورس نام برد و پیش بینی می شود در کوتاه مدت همین وضعیت ادامه داشته باشد.

میر معینی با تاکید بر اینکه هر روز میلیاردها تومان نقدینگی روانه بورس می شود، اظهار داشت: در حال حاضر سهام تنها بازاری است که اینچنین مورد استقبال قرار گرفته و با توجه به نقدشوندگی بالای بورس نیز هر روز بر حجم تازه واردان افزوده می شود، زیرا که این بازار در حال حاضر...

صفحه۴

ورشکستگی غول های نفتی

کابوسی که به واقعیت پیوست

صفحه۶

انتظار برای نسل پنجم اینترنت به‌زودی پایان می‌یابد

صفحه۸

فروش لوازم خانگی با قیمت‌های جعلی

گران شدن مواد اولیه عامل افزایش قیمت لوازم خانگی

صفحه۲

بانک مرکزی:

حجم نقدینگی به بیش از ۲۰۰۰ هزار میلیارد تومان رسید

با توجه به رشد ۷.۳ درصدی نقدینگی در سه ماهه ابتدایی امسال و رسیدن آن به رقم ۲۶۵۱ هزار و ۴۰۰ میلیارد تومان، رئیس کل بانک مرکزی معتقد است با انتشار اوراق، اجرای طرح سپرده گذاری ریالی و اعلام نرخ سپرده پذیری از بانک‌ها در سطح ۱۰ درصد و در ادامه افزایش آن به سطح ۱۲ درصد می توان میزان نقدینگی را کم کرد.

طبق آمار بانک مرکزی درباره وضعیت نقدینگی در سه ماهه ابتدایی امسال حجم نقدینگی به رقم ۲۶۵۱ هزار و ۴۰۰ میلیارد تومان رسیده که در مقایسه با پارسال معادل ۷.۳ درصد افزایش یافته و حجم پایه پولی هم با ۸.۸ درصد افزایش به عدد ۳۸۴ هزار و ۴۰۰ میلیارد تومان رسیده است.

در حالیکه علت این افزایش از سوی این بانک حمایت‌های صورت گرفته از خانوارها و فعالان اقتصادی در پی شیوع ویروس کرونا و نیز افزایش میزان تنخواه گردان دولت در سال جاری اعلام شده، رئیس کل بانک مرکزی از اجرای طرح گواهی سپرده یورویی به منظور مدیریت نقدینگی و هدایت تورم به سمت هدف ۲۲ درصدی خبر داد.

طبق این طرح، بانک مرکزی با سود مشخص و با فروش به نرخ بازار، نسبت به جمع آوری ریال اقدام می کند و با تکیه بر ذخایر کافی اسکناس یورویی متعهد می شود تا عین مبلغ را در زمان سررسید به یورو پرداخت کند.

پیش از این، همتی فروش سهام دولتی و انتشار اوراق بدهی را در کاهش رشد نقدینگی عواملی تاثیر گذار خوانده بود، در حالیکه کارشناسان اقتصادی این عوامل را مشروط به انجام یکسری عوامل چون انجام صحیح عملیات بازار باز بانکی، انتشار اوراق و حمایت دولت از اقدامات بانک مرکزی برای کنترل تورم و نقدینگی می دانند.

اکنون بانک مرکزی می خواهد با عرضه و فروش اوراق بدهی دولتی از طریق کارگزاری این بانک و نیز اقدام اخیر آن در خصوص اعلام نرخ سپرده پذیری از بانک‌ها در سطح ۱۰ درصد و در ادامه افزایش آن به سطح ۱۲ درصد، نه تنها تورم را به نرخ هدف گذاری شده برسان بلکه نقدینگی را هم کم کند.

در حالیکه این بانک انتشار اوراق بدهی را در کاهش نقدینگی تاثیر گذار می داند، کامران ندری - تحلیلگر اقتصادی - درباره نقش این اوراق در مهار پول اینگونه توصیف می کند که در این مورد هم دیده شده تا دولت بانک‌ها را مجاب به خرید این اوراق کرده که اگر بانک‌ها آن‌ها خریداری کنند، مجدد باعث رشد نقدینگی می شود. بنابراین، بهتر بود که این اوراق را به مردم بفروشند که این اقدام، کم خطر ترین راه تامین کسری بودجه است اما متاسفانه با قیمتی که این اوراق دارند و با زدهی کمتر از ۱۵ درصدی آن‌ها، مردم تمایلی به خرید این اوراق ندارند.

با این تفاسیر که انتشار اوراق به عنوان یکی از راه‌های بانک مرکزی در جهت کنترل نقدینگی مورد نقد و ابهام کارشناسی است، این سوال در ذهن مطرح می‌شود که در مجموع برنامه بانک مرکزی می تواند مانع روند صعودی نقدینگی شود یا خیر؟



نوبت اول

شرکت ملی حفاری ایران (سهامی خاص)

آگهی مناقصه (نوبت اول / دوم) دو مرحله ای (به صورت نیمه فشرده)

موضوع مناقصه: خرید (لوله های جداری چاه‌های نفت و گاز)"CASING 5"& 7" &9-5/8

• مشخصات مناقصه:

نام مناقصه گزار	شماره تقاضا/ مناقصه	شماره ثبت در پایگاه ملی مناقصات	مبلغ برآورد (ریال)
شرکت ملی حفاری ایران	۹۹۲۲۰۰۳	۸۰۶۹۰۲۶	۲۶۸/۰۰۰/۰۰۰/۰۰۰

• ارزیابی کیفی مناقصه گران:

روش ارزیابی	بر اساس کسب حداقل امتیاز مربوط به معیارهای موجود در استعلام های ارزیابی کیفی که توسط متقاضیان شرکت در مناقصه تکمیل می شود ، انجام می گردد. (حداقل امتیاز ۵۰)

• نحوه دریافت/ تحویل اسناد مناقصه:

دریافت اسناد	تاریخ شروع دریافت	توزیع اسناد از یک روز پس از چاپ آگهی نوبت دوم آغاز شده و تا ده روز پس از آن ادامه خواهد داشت.
	محل دریافت	نشانی: محل و تلفن تماس کارشناس پرونده اهواز - بلوار پاسداران بالاتر از سه راه فرودگاه- شرکت ملی حفاری ایران- ساختمان پایگاه عملیاتی - طبقه سوم - اتاق ۳۱۶- تدارکات خارجی پروژه های حفاری- شماره تماس: ۰۶۱۳۴۱۴۶۲۳۰
	نحوه دریافت	۱- ارائه فیش واریزی به مبلغ ۱۹۰/۰۰۰ ریال به حساب شماره ۴۰۰۱۱۱۴۰۰۴۰۲۰۴۹۱ نزد بانک مرکزی جمهوری اسلامی ایران تحت عنوان تمرکز وجوه درآمد شرکت ملی حفاری ایران شماره شبا IR ۵۲۰۱۰۰۰۰۴۰۰۱۱۱۴۰۰۴۰۲۰۴۹۱ ۲- درخواست رسمی متقاضی(با ذکر نام دقیق) مبنی بر دریافت اسناد مناقصه
تحویل اسناد	آخرین مهلت	۱۴ روز پس از آخرین روز دریافت استعلامهای ارزیابی کیفی
	محل تحویل	نشانی: اهواز- بلوار پاسداران بالاتر از سه راه فرودگاه - شرکت ملی حفاری ایران - ساختمان پایگاه عملیاتی - طبقه اول پارت B- اتاق ۱۰۷ - دبیرخانه کمیسیون مناقصات- شماره تماس: ۳۴۱۴۸۵۶۹-۳۴۱۴۸۵۸۰-۰۶۱

• تضمین شرکت در مناقصه(فرآیند ارجاع کار):

مبلغ تضمین	۸/۰۶۰/۰۰۰/۰۰۰ ریال هشت میلیارد و شصت میلیون ریال یا ۴۳،۶۰۴ یورو چهل سه هزار و ششصد و چهار یورو
انواع تضامین قابل قبول	ضمانتنامه بانکی و یا ضمانتنامه های صادره از موسسات اعتباری غیر بانکی دارای مجوز فعالیت از سوی بانک مرکزی اصل فیش واریز وجه نقد به حساب شماره ۴۰۰۱۱۱۴۰۰۶۳۷۶۶۳۶ نزد بانک مرکزی جمهوری اسلامی ایران بعنوان تمرکز وجوه سپرده شرکت ملی حفاری ایران شماره شبا IR ۳۵۰۱۰۰۰۰۴۰۰۱۱۱۴۰۰۶۳۷۶۶۳۶
مدت اعتبار پیشنهاد/ تضمین	۹۰ روز (و برای یک بار در سقف مدت اعتبار اولیه قابل تمدید باشد.)

کانال های اطلاع رسانی شرکت ملی حفاری ایران
http://sapp.ir/nidc pr www.nidc.ir

شماره مجوز: ۱۳۹۹،۱۶۳۹ تاریخ انتشار نوبت اول: ۹۹/۴/۱۴

نگره

معاون وزیر راه و شهرسازی تشریح کرد:

ساخت ۲۰۰ هزار مسکن برای دهک‌های پایین

معاون وزیر راه و شهرسازی گفت: کمیته کارشناسی به منظور احداث مسکن برای دهک‌های یک تا سه تشکیل شده و به زودی عملیات اجرایی ساخت ۲۰۰ هزار واحد آغاز می‌شود.

محمود محمودزاده درباره احداث مسکن برای افراد کم توان که رئیس جمهور روز گذشته به آن اشاره داشت اظهار کرد: علاوه بر ۴۰۰ هزار واحد طرح اقدام ملی مسکن که برای دهک‌های متوسط اجرا می‌شود، از ماه‌های گذشته برنامه ساخت ۲۰۰ هزار واحد مسکونی برای دهک های یک تا سه را هدف گذاری کردیم که دستگاه‌های مختلفی در گیر آن هستند

وی افزود: سال گذشته کمیته کارشناسی متشکل از وزارت راه و شهرسازی، کمیته امداد، سازمان بهزیستی، بنیاد مسکن، بنیاد مستضعفان، ستاد اجرایی فرمان امام(ره)، سازمان برنامه و بودجه، بانک مرکزی، خیرین مسکن ساز، بسیج سازندگی، سازمان اوقاف و آستان قدس رضوی تشکیل شده که جلسات کارشناسی آن در حال انجام است.

معاون وزیر راه و شهرسازی با بیان اینکه این کمیته هدف گذاری برای احداث ۲۰۰ هزار واحد مسکونی را دارد تصریح کرد: جامعه مخاطب هم اکنون شناسایی شده و در حال ورود به برنامه اجرایی هستیم.

به گفته محمود زاده، هم اکنون تخصیص نیازها در بخش زمین و مصالح ساختمانی در حال انجام است. برنامه طی ماه‌های گذشته با سرعت مناسبی جلو رفته و انشاالله به زودی عملیاتی می‌شود.

حسن روحانی رئیس جمهور روز گذشته در جلسه هیئت دولت اعلام کرد زمین کافی به قیمت ارزان برای شهرک سازی و افراد کم توان فراهم می کنیم. تلاش این است که بنیاد مسکن برای روستاها تا پایان سال ۲۰۰ هزار واحد را آماده کند و تحویل دهد.

ثبت‌نام شاغلین و بنگاه‌های فاقد بیمه متاثر از کرونا از روز دوشنبه

وزارت تعاون، کار و رفاه اجتماعی از صبح (پنج‌شنبه) پیامک دعوت از متقاضیان فاقد بیمه برای دریافت تسهیلات کرونا را ارسال کرد و بر این اساس افراد می توانند از دوشنبه آینده (۱۶ تیرماه) با مراجعه به سامانه کارا بخش تسهیلات کرونایی ثبت نام کنند.

با شیوع ویروس کرونا در کشور، تصمیم گرفته شد با اعطای تسهیلات از بیکار شدن دائمی افرادی که تحت تاثیر ویروس کرونا خانه‌نشین شده بودند، جلوگیری و از فرصت‌های شغلی حمایت شود.

پس از بررسی‌های انجام شده در ستاد ملی مقابله با کرونا و طبق اعلام بانک مرکزی، ۱۴ رسته اصلی با ۵۵ زیر رسته که یک میلیون و ۲۰۰ بنگاه را در بر می گیرد، مشمول دریافت وام شناسایی شدند و برای کارفرمایان این بنگاه‌ها پیامک برای ثبت اطلاعات در سامانه کارا ارسال شد.

با وجود این که در شروط دریافت تسهیلات حفظ اشتغال موجود ذکر شده بود، عیسی منصوری معاون اشتغال وزارت تعاون در ۱۹ خرداد ۹۹ در نشست خبری با اصحاب رسانه از برداشته شدن شرط حفظ تمام نیروهای کار برای پرداخت تسهیلات کرونا خبر داد و گفت که متقاضیان وام و تسهیلات کرونا از روز شنبه ۲۴ خرداد ماه باید به شعبی که در سامانه بیمه بیکاری اعلام کرده مراجعه و تسهیلات خود را دریافت کنند.وی همچنین سه شنبه گذشته در گفت و گو با ایرنا اظهار داشت: تاکنون حدود ۹۰۰ هزار نفر در سامانه ثبت نام کردند و در حال حاضر نیز حدود ۷۶ هزار پرونده در شعب بانک‌ها وجود دارد و تاکنون ۴۰ هزار میلیارد ریال پرداخت شده است.منصوری در این گفت و گو درباره پرداخت تسهیلات به کسب و کارهای فاقد بیمه، گفت: در مذاکراتی که با دستگاه‌ها و تشکل های مختلف انجام شد، خواسته شد که اطلاعات افراد شاغل و بنگاه‌های فاقد بیمه را ارایه دهند و تاکنون نیز اطلاعات قابل توجهی ارایه شده است.

براساس این گزارش مدیر روابط عمومی وزارت تعاون امروز در حساب کاربری خود در توییتر نوشت: از صبح (پنجشنبه) ۱۲ تیرماه پیامک دعوت از متقاضیان مشمول ارسال شد و افراد می توانند از دوشنبه (۱۶ تیرماه) با مراجعه به سامانه کارا بخش تسهیلات کرونایی ثبت نام کنند.

خبر

اعلام ضوابط استخدام نیرو در دستگاه های دولتی

رئیس سازمان برنامه و بودجه و رئیس سازمان اداری و استخدامی در بخشنامه مشترک به تمام دستگاه‌های اجرایی، دستور العمل به کارگیری و استخدام نیروی انسانی را ابلاغ کردند.

محمدباقر نوبخت معاون رئیس جمهور و رئیس سازمان برنامه و بودجه کشور و جمشید انصاری معاون رئیس جمهور و رئیس سازمان اداری و استخدامی کشور در بخشنامه مشترک به تمام دستگاه‌های اجرایی، دستور العمل به کارگیری و استخدام نیروی انسانی را ابلاغ کردند.

در این بخشنامه تصریح شده است که با عنایت به این که بر اساس بند (ب) تبصره (۲۱) قانون بودجه سال ۱۳۹۹ کل کشور، تمام اختیارات دستگاه‌های اجرایی موضوع ماده (۲۹) قانون برنامه ششم توسعه کشور که اعتبارات هزینه‌ای خود را از محل قانون مذکور و پیوست‌های آن دریافت می کنند و دارای مقررات خاص اداری و استخدامی هستند، به استثنای دستگاه‌هایی که به حکم قانون اساسی مقررات خاص دارند، در مورد استخدام و به کارگیری نیروی انسانی در سال ۱۳۹۹ موقوف الاجراء شده و هر گونه استخدام و به کارگیری نیروی انسانی در تمام دستگاه‌های مشمول تنها بر اساس مجوز صادره از سوی سازمان اداری و استخدامی کشور و اخذ تأییدیه تأمین اعتبار از سوی سازمان برنامه و بودجه کشور مبنی بر پیش‌بینی بار مالی در قانون است.

بر اساس این بخشنامه، دستگاه‌های اجرایی مشمول موظف هستند که در چارچوب ساختار سازمانی مصوب و بر پایه شاخص‌ها و استانداردهای نیروی انسانی و در صورت تعیین شاخص‌ها و در راستای استفاده بهینه از نیروهای موجود، در گام نخست نسبت به سامان دهی و ظرفیت سازی نیروی انسانی خود اقدام نمایند و سپس در صورت کمبود نیروی انسانی، تقاضای جذب نیروی انسانی مورد نیاز جدید خود را به سازمان ارسال تا با رعایت قوانین و مقررات مربوط نسبت به بررسی و صدور مجوز تأمین نیروی انسانی مورد نیاز اقدام شود.

این بخشنامه تصریح می کند که دستگاه‌های اجرایی مشمول موظف هستند که پس از صدور مجوز استخدام یا به کارگیری نیروی انسانی از سوی سازمان، نسبت به اخذ تأییدیه تأمین اعتبار لازم از سوی سازمان برنامه و بودجه کشور، اقدام کنند.

همین بخشنامه تأکید می کند که استخدام در دستگاه‌های اجرایی پس از اخذ مجوز استخدام و تأییدیه تأمین اعتبار، از طریق تنظیم و انتشار آگهی استخدام بر اساس پست‌های بلاتصدی، در چارچوب ضوابط و در نظر گرفتن سهمیه استخدامی ایثارگران و معلولین و از طریق آزمون فراگیر که توسط سازمان برنامه ریزی می گردد، صورت می‌پذیرد.

نظارت‌ها تشدید می‌شود؛

استقرار نهایی طرح شناسه‌دار کردن لوازم خانگی

ستاد مرکزی مبارزه با قاچاق کالا و ارز مراحل نهایی طرح شناسه‌دار کردن لوازم خانگی را بررسی و تصویب کرد.

مصطفی پورکاظم شایسته، معاون امور مقابله و هماهنگی حقوقی ستاد مبارزه با قاچاق کالا و ارز گفت: با تصمیم قرارگاه مرکزی مقابله با قاچاق کالا و ارز در سطح عرضه از این پس اقدامات کنترلی با بررسی واحدهای عرضه کننده لوازم خانگی و راستی آزمایی اخذ و الصاق شناسه کالا تشدید می‌شود.

شایسته ادامه داد: بر اساس اعلام معاونت پیشگیری ستاد، پیگیری مراحل تصویب و ابلاغ ضوابط تعیینی تبصره ۴ ماده ۱۸ قانون مبارزه با قاچاق کالا و ارز برای گروه کالای لوازم خانگی در دستور کار قرار دارد.

وی تصریح کرد: در ماده ۱۳ قانون مبارزه با قاچاق کالا و ارز، وزارت صنعت، معدن و تجارت موظف به ایجاد شناسه کالا و شناسه رهگیری به منظور فراهم شدن بستری برای تشخیص کالای قاچاق از غیر قاچاق و همچنین کالای اصلی از کالای جعلی شده است. رییس قرارگاه مرکزی مقابله با قاچاق کالا و ارز در سطح عرضه وظیفه ستاد مبارزه با قاچاق کالا و ارز در این خصوص را هماهنگی، نظارت و برنامه ریزی عنوان کرد و گفت: اجراکننده‌ی این قانون وزارت صنعت، معدن و تجارت، ناظر بر حسن اجرا، ستاد مبارزه با قاچاق کالا و ارز و هدف از اجرای آن ارائه ابزار تشخیص به مردم برای شناسایی کالای قاچاق است.وی ادامه داد: البته با اجرای این طرح، برای بازرسین وزارت صنعت، معدن و تجارت و ضابطین زمینه‌ای فراهم می‌شود تا بتوانند کالای قاچاق را در سطح عرضه تشخیص دهند.

مدرس خیابانی: ۸۵ درصد واردات کشور مواد اولیه است

سرپرست وزارت صنعت، معدن و تجارت گفت: ۸۵ درصد از کل واردات کشور را مواد اولیه صنعتی و تولیدی شامل می‌شود.

حسین مدرس خیابانی در دیدار با حجت‌الاسلام‌والمسلمین سید محمد سعیدی تولیت آستان مقدس حضرت معصومه(س) اضافه کرد: ۱۵ درصد دیگر از صادرات کشور صرف اقلام مصرفی می‌شود.

وی اضافه کرد: ۱.۵ میلیارد دلار در سال صرف واردات گوشی همراه می‌شود که باید با نگاه‌های حمایتی به تدریج این رقم هنگفت کاهش یابد.

مدرس خیابانی گفت: تا پایان سال ۱۴ هزار طرح با پیشرفت فیزیکی بالای ۶۰ درصد به بهره‌برداری خواهد رسید.

وی یادآور شد: ۴ هزار طرح از ۱۵ هزار طرح در حال تکمیل کشور تا پایان سال دارای پیشرفت فیزیکی بالای ۸۰ درصد هستند

۵۰ هزار اشتغال جدید با تکمیل طرح‌های نیمه کاره صنعتی

وی خاطرنشان کرد: با افتتاح از ۱۵ هزار طرح صنعتی بیش از ۵۰ هزار شغل مستقیم و ۵۰۰ هزار اشتغال غیرمستقیم ایجاد می‌شود.

وی در ادامه گفت: در حال حاضر ۸۰ درصد از مرزهای ایران با کشورهای خارجی باز بوده و روند مبادلات تجاری به وضعیت عادی بازگشته است.

فروش لوازم خانگی با قیمت‌های جعلی

گران شدن مواد اولیه عامل افزایش قیمت لوازم خانگی



بازار لوازم خانگی این روزها به جای افزایش رسمی قیمت ها، گرفتار گرانفروشی بسیاری از کسبه هاست. چند ماهی می شود که با شیوع ویروس کرونا شاهد افزایش قیمت بسیاری از محصولات و کالاها هستیم، از طلا گرفته تا گوشی تلفن همراه و قطعات خودرو و... دچار نوسانات قیمتی زیادی شده است که این نابسامانی حال به سراغ بازار لوازم خانگی رفته است. طبق مشاهدات میدانی لوازم خانگی از اول سال تاکنون دچار نوسانات قیمتی زیادی شده است به حدی که توان خرید برای بسیاری از این کالاها دیگر وجود ندارد و البته این دغدغه بیشتر به سمت زوجین جوانی رفته که قرار است یک زندگی را با وسایل نو شروع کنند اما نمی توانند آن را تامین کنند. کیوان گردان مدیر کل صنایع لوازم خانگی وزارت صمت معتقد است که در کشور ظرفیت تولید ۲۰ میلیون دستگاه را در صنایع لوازم خانگی کوچک و بزرگ داریم اما اکنون جای سوال دارد که اگر این توان وجود دارد چرا پیشرفت ها در این زمینه کم بوده است؟. بسیاری از مسئولان معتقد هستند که لوازم خانگی در داخل کشور تولید می شود اما این تولید چرا همراه با گران شدن ارز پیش می رود؟

به گفته کارشناسان صنعتی، افزایش تولید در بسیاری از اقلام لوازم خانگی می تواند باعث کاهش قیمت ها شود اما هنوز تا رسیدن به ظرفیت مطلوب، راه زیادی باقی مانده است. در کشور ظرفیت سازی برای تولید لوازم خانگی بزرگ انجام شده است و تولید کنندگان گفته اند که این برنامه را به صورت جدی دنبال می کنند اما این ظرفیت سازی نیاز به حمایت زیادی دارد.

بر اساس آمارهای منتشر شده، در سال گذشته ۹ میلیون دستگاه لوازم خانگی تولید شده که نسبت به سال ۹۷، ۱۰ درصد رشد را نشان می دهد. بدین معنا که در حوزه لوازم خانگی رشد ۱۰ درصدی را شاهد هستیم، اما موضوعی که وجود دارد افزایش قیمت در خصوص کالاهای قاچاق هم وجود دارد.

برابری عرضه و تقاضا عاملی در کاهش قیمت لوازم خانگی

هاشمی دبیر کل انجمن لوازم خانگی ایران در گفت و گو با خبرنگار صنعت، تجارت و کشاورزی گروه اقتصادی باشگاه خبرنگاران جوان، گفت: در خصوص آخرین وضعیت صادراتی محصولات ایران، گفت: از ۱۰ سال گذشته تاکنون در صنعت لوازم خانگی در سال توان صادراتی حدود ۲۶۰ میلیون دلار را داریم که ۶۵ درصد محصولات به کشورهای عراق و افغانستان و مابقی به شمال آفریقا، الجزایر، اتحادیه اروپا و... صادر شده است.

دبیر کل انجمن لوازم خانگی ایران با تاکید بر اینکه در کشورمان تصمیم گیری ها ثبات لازم سیستماتیک را ندارد، بیان کرد: صادرات لوازم خانگی حلقه نهایی زنجیره تامین مواد اولیه و فروش است. عدم ثبات در تصمیم گیری هاست که باعث بروز مشکلاتی برای تولید کنندگان می شود.

او ادامه داد: تصور کنید هم اکنون در حوزه تولید و صادرات مس، فولاد، مواد پتروشیمی و... تصمیماتی گرفته می شود، اما به یکباره دچار تحریم می شویم که همین تحریم مشکلاتی را ایجاد می کند یا تصور کنید به چین محصولاتی را صادر می کنیم که چین به دلیل توسعه کشورش جلوی واردات را می گیرد.

هاشمی در خصوص راهکارها برای کاهش قیمت لوازم خانگی، گفت: در صنعت لوازم خانگی مانند بسیاری از صنایع از جمله خودروسازی و... برای کاهش قیمت ها نیاز به برابری عرضه و تقاضا ست چرا که همه چیز بستگی به آن ها دارد. اگر عرضه داشته باشیم تقاضا را پاسخ می دهد.

دبیر کل انجمن لوازم خانگی ایران بیان کرد: باید عرضه کافی و استمرار تامین داشته باشد تا بازار لوازم خانگی احساس امنیت و آرامش کند. در حال حاضر در کشور شاهد این هستیم که پول ملی ۱۵ درصد رو به کاهش است و با توجه به این کاهش باید به قیمت گذاری توجه کرد. تامین مواد اولیه و اجزا و قطعات الزامات تولید است. باید شرایطی را مهیا کنیم که تولید کننده بتواند تولید را افزایش دهد.

هاشمی با تاکید بر اینکه زمانی که مواد اولیه در کشور وجود نداشته باشد در نتیجه شاهد افزایش قیمت ها خواهیم بود گفت: فرآیندها باید شفاف شود تا تولید کننده بتواند با اطمینان روند تولید را ادامه دهد. متاسفانه مقداری در این فرآیند سکته داریم و نرخ ها در حال تغییر است.

گران شدن مواد اولیه عامل افزایش قیمت لوازم خانگی

حسن حسنی سفیدآبی فراهانی رئیس اتحادیه فروشندگان لوازم خانگی فلزی (آشپزخانه) در گفت و گو با خبرنگار صنعت، تجارت و کشاورزی گروه باشگاه خبرنگاران جوان، در خصوص افزایش قیمت لوازم خانگی فلزی، گفت: از آنجایی که مواد اولیه در داخل افزایش قیمت داشته است، شاهد گران شدن لوازم خانگی فلزی در بازار هستیم.

رئیس اتحادیه فروشندگان لوازم خانگی فلزی با بیان اینکه دولت نقش مهمی در تعیین قیمت مواد اولیه دارد، بیان کرد: بسیاری از مواد اولیه که در داخل کشور موجود است گران شده است به طور مثال قیمت ورق آهن، مس و... که در داخل تولید می شود را دولت تعیین می کند. ورق برنج در سال گذشته ۸۵ هزار تومان بود، اما امسال به ۱۰۰ هزار تومان رسیده است.

این مقام مسئول در خصوص میزان واردات لوازم خانگی فلزی، تشریح کرد: خوشبختانه واردات لوازم خانگی در کشور به صفر رسیده است و قاچاق به دلیل شیوع ویروس کرونا زمین گیر شده است. اگر در تامین مواد اولیه به مشکل بر نخوریم، در حال حاضر بهترین فرصت برای تولید کنندگان داخلی است تا بتوانند خود را در این صنف تقویت کنند.

حسنی سفیدآبی فراهانی ادامه داد: متاسفانه مواد اولیه به سختی تهیه می شوند و زمانی هم که تهیه می شوند، گران هستند که همین موضوع به یک معضل بزرگ برای تولید کنندگان کشور تبدیل شده است.

رئیس اتحادیه فروشندگان لوازم خانگی فلزی در خصوص صادرات لوازم خانگی، بیان کرد: بیشترین صادرات لوازم خانگی از جمله بندرخت، میز اتو و... به کشور عراق است که ارزآوری خوبی هم برای کشور داشته است.

او در خصوص ساخت لوازم خانگی در کشور، گفت: به همت تولید کنندگان توانسته‌ایم چرخ گوشت، پلوپز، چایی ساز، همزن، جاروبرقی و بسیاری از لوازم دیگر آشپزخانه را در داخل کشور تولید کنیم که دیگر احتیاجی به واردات این مواد نیست و چه بسا واردات به این صنف لطمه وارد خواهد کرد.

رئیس اتحادیه فروشندگان لوازم خانگی فلزی در پایان تشریح کرد: تمام اجناسی که در داخل کشور تولید می شوند با کیفیت و به روز هستند و این موضوع جزو افتخارات کشور به شمار می رود، تا به حال رشد بسیار خوبی در تولید محصولات ایرانی داشته‌ایم.

افزایش ۳۰ تا ۳۵ درصدی قیمت لوازم خانگی

همچنین در ادامه منایی معاون سازمان حمایت از مصرف کننده با اشاره به اینکه بعضی شرکت‌ها بعد از عید بدون هماهنگی با سازمان حمایت افزایش قیمت داشتند گفت: ما با ۲۰ الی ۲۵ درصد واحدها به صورت مستمر در ارتباط بودیم به طوری که تا شب عید هماهنگی کامل در ارتباط با بحث افزایش قیمت‌ها داشتیم.

او افزود: بعد از عید در اوایل اردیبهشت ماه ۸ تا ۹ واحد تولیدی که سهم موثری در بازار داشتند بدون هماهنگی اقدام به افزایش قیمت کردند، در حالی که ما مخالفت خودمان را اعلام کرده بودیم.

او با اشاره به اینکه افزایش ۳۰ تا ۳۵ درصدی قیمت را شاهد هستیم گفت: واردات لوازم خانگی از خرداد سال ۹۷ ممنوع شد. در اواخر سال ۹۸ فضا کاملاً رقابتی بود. ممنوعیت واردات در جهت تامین نیاز داخل اقلام پرمصرف است، به طوری که میزان وابستگی به واردات بین ۲۰ تا ۸۰ درصد در برخی از کالاها گزارش شده است.

معاون سازمان حمایت از مصرف کننده با اشاره به اینکه از ابتدای سال طی مکاتبات و گزارشات مستمر به دبیرخانه ستاد تنظیم بازار اعلام شد که در پنج گروه از کالاها شاهد تغییرات قیمت هستیم گفت: ما طبق وظایف سازمانی نمی توانیم اقدام سلیقه‌ای داشته باشیم لذا ناچاریم رفتار نظارتی و قیمت گذاری خودمان را داشته باشیم.

منایی با اشاره به اینکه واحدهای تولیدی و واحدهای صنفی در توزیع و عرضه به موقع کالا کوتاهی کردند، افزود: متاسفانه این موضوع سبب شد تا بازار دچار عطش شود.

با توجه به اینکه بررسی پرونده‌های مربوط به تخلف گرانفروشی در بازار بر عهده سازمان‌های مختلف است، در زمان وقوع این تخلف، سازمان‌ها برای رسیدگی به دغدغه مردمی مسائل را بین یکدیگر پاس کاری و از زیر بار مسئولیت شانه خالی می کنند. حال باید دید که قبل از ظهور سلطان لوازم خانگی در بازار مسئولان امر برای جلوگیری از عرضه لوازم خانگی با قیمت‌های جعلی در بازار چه اقدامی خواهند کرد و سرانجام کدام مسئول و سازمان وظیفه رسیدگی به این موضوع را بر عهده خواهد گرفت.

کار کردن برای خرجی دادن به ۳.۳ نفر

در کشورمان یک نفر کار می کند تا خرج ۳.۳ نفر را بدهد. اینطور نیست که آن یک نفر شغل کامل داشته باشد، بلکه شاغلان ناقص هم جزء شاغلان حساب شده‌اند؛ اگر شاغلان ناقص را از دایره بررسی خارج کنیم، بیکاری به بالای ۲۵ درصد و نسبت تکفل به بیش از ۴ نفر برای هر فرد شاغل می‌رسد.

اگر سال ۱۳۳۵، بیش از ۸۵ درصد ایرانیان خودشان کار می کردند تا امورات‌شان را بگذرانند، اکنون با تغییرات زیادی در زمینه بار تکفل روبه‌رو هستیم، به گونه‌ای که تنها حدود ۴۰ درصد ایرانیان بار خودشان را به دوش می کشند و در واقع هزینه حدود ۶۰ درصد دیگر، بر عهده ۴۰ درصدی است که موفق به یافتن شغل و درآمدی شده‌اند. این تغییرات هر چند لزوما اقتصادی نیست و تغییرات جمعیتی تاثیر زیادی روی بار تکفل گذاشته، اما این واقعیت را نمی توان انکار کرد که این شاخص در ایران به نسبت جهان، خاورمیانه و کشورهای همسایه وضعیت خوبی ندارد.

۳.۳ نان خور، برای یک کارگر

اصطلاح نان خور، اصطلاحی رایج در فرهنگ ماست و با وجود اینکه نگاهی منفی به آن وجود دارد، اما تقریبا در تمامی سال‌هایی که اطلاعات دقیقی از آنها داریم، نان خورها بیشتر شده‌اند و کارگران مجبور شده‌اند با حقوق دریافتی خود خرج افراد بیشتری را بدهند.

علیرضا حیدری (کارشناس روابط کار) درباره «بار تکفل» به ایلنا می گوید: بار تکفل یکی از شاخص‌های تاثیر گذار در مقوله رفاه اجتماعی است. اینکه بار تکفل در جامعه‌ای بالا باشد، به معنای این است که تولید ناخالص داخلی در جامی‌زند یا رشد ناچیز دارد، درآمد مصرف می‌شود و پس‌انداز کاهش می‌یابد و به این دلیل امکان سرمایه‌گذاری کمتر می‌شود. الان بیشتر از چهار ماه از شیوع کرونا در ایران می گذرد و این بیماری به شدت به کسب و کارها آسیب زده است. بسیاری از این کسب و کارها بدون حمایت رها شده‌اند و چه بسا دیگر توان سر پا ایستادن پیدا نکنند. مجموعه این شرایط باعث می‌شود یک جوان جرات و جسارت ایجاد یک کسب و کار را نداشته باشد. بار تکفل در واقع به این معناست که به ازای هر فردی که کار می کند، چند نفر از درآمد او روزگار می گذرانند. سال ۱۳۳۵، یعنی اولین سالی که اطلاعات دقیق از آن داریم، ۸۵.۷ درصد مردم کار می کرده‌اند. این رقم در سال ۱۳۷۰ به ۷۸ درصد رسیده است، اما طی یک دوره کمتر از ۳۰ ساله شاهد افت شدید کار کردن در ایران به نسبت جمعیت بوده‌ایم. سال ۱۳۹۵ تنها ۴۳ درصد مردم کار می کرده‌اند. این به معنای آن است که هر فردی که کار می کند حدودا باید خرج ۳.۳ نفر را بدهد. میانگین جهانی در این زمینه ۲.۳، در آسیا و اقیانوسیه ۲.۲ و در کشورهای چین، ژاپن، آلمان و آمریکا به ترتیب ۱.۸۵، ۱.۹۶، ۱.۹۸ و ۲.۰۸ است. جالب این است که این نسبت در کشورهایی مانند ترکیه و پاکستان هم وضعیت بهتری از ایران دارند.

در این دو کشور یک نفر کار می کند تا ۲.۹۳ روزگار بگذرانند.

آیا ایرانی‌ها علاقه‌ای به کار کردن ندارند؟

شاید ساده‌ترین تحلیلی که از اعداد و ارقام ارائه شده می‌توان داشت این باشد که ایرانی‌ها آدم‌های کاری نیستند. شاید بشود پا را فراتر گذاشت و مثلا گفت آنقدر وضعیت آنها خوب است که بدون کار کردن هم روزگار می گذرد. این موضوع هر چند درست نیست، اما بعضا در گفت و گوهای روزانه میان شهروندان بیان می‌شود و بدتر آنکه برخی مسئولان نیز گاهی چنین نگاهی را ترویج می کنند. شاید شنیده‌اید که مسئولی دولتی یا یک نماینده مجلس تلویحا یا صراحتا می گوید اگر جوانی بیکار بماند تقصیر خودش است؛ او دنبال کار نیست. البته حرفه‌ای ترها صدور چنین گزاره‌ای را در این لفافه می پیچند که جوانان کار پیدا نمی کنند، چون مهارت و تخصص لازم را ندارند. واقعیت اما چیز دیگری است. واقعیت این است که کار نیست. حیدری می گوید: این تحلیل ساده واقعیت دارد که بسترهای لازم برای کار کردن در ایران مهیا نیست. نبود این بسترها دلایل و نشانه‌های متعددی دارد. موانع زیادی بر سر راه فردی که می خواهد کسب و کاری ایجاد کند، وجود دارد. دامنه مشکلات از موانع بر سر راه صدور مجوز تا موانع و دردسرهای بانکی، بیمه‌ای و مالیاتی گسترده است. به این باید عدم حمایت از کسب و کارها را نیز اضافه کرد. الان بیشتر از چهار ماه از شیوع کرونا در ایران می گذرد و این بیماری به شدت به کسب و کارها آسیب زده است. بسیاری از این کسب و کارها بدون حمایت رها شده‌اند و چه بسا دیگر توان سر پا ایستادن پیدا نکنند. مجموعه این شرایط باعث می‌شود یک جوان جرات و جسارت ایجاد یک کسب و کار را نداشته باشد. او ادامه می‌دهد: می بینیم یک بنگاه خصوصی بزرگ و فراگیر در کشور نداریم. دلیل آن جز موارد ذکر شده شاید مشکلاتی که سر راه مالکیت خصوصی هست هم باشد. این کارشناس روابط کار با بیان اینکه موارد ذکر شده برخی از مشکلات درون‌زا بر سر راه کسب و کارها بود، عنوان می کند: در سال‌های اخیر ما با مشکلات بیرونی هم مواجه بوده‌ایم. اعمال تحریم‌های شدید علیه دولت ایران بر همه چیز تاثیر گذاشته و باعث می‌شود ایجاد اشتغال کم باشد و مشخص است که در چنین شرایطی یک فرد شاغل بار تعداد بیشتری را بر دوش بکشد. موضوع را نباید به عدم تمایل به کار کردن ربط داد، بلکه باید با نبود کار مرتبط دانست. بار تکفل یکی از شاخص‌های تاثیر گذار در مقوله رفاه اجتماعی است. اینکه بار تکفل در جامعه‌ای بالا باشد، به معنای این است که تولید ناخالص داخلی در جامی‌زند یا رشد ناچیز دارد، درآمد مصرف می‌شود و پس‌انداز کاهش می‌یابد و به این دلیل امکان سرمایه‌گذاری کمتر می‌شود موضوع دیگری که گاه به عنوان دلیلی برای بالا بودن بار تکفل در ایران به آن اشاره می‌شود، دقیق و درست نبودن آمار است. این را شنیده‌ایم که می گویند در خانواده ما همه کار می کنند و باز هم هشت‌مان گرو نه‌مان است. اگر همه کار می کنند، پس چرا آمارها نشان می دهد که فقط حدود ۴۰ درصد کار می کنند و ۶۰ درصد از درآمد آن ۴۰ درصد بهره می گیرند؟ آیا ممکن است کار تعداد زیادی از مردم در بررسی‌های رسمی پنهان بماند؟

آگهی حصر وراثت

خانم ستاره طهماسبی دارای شناسنامه شماره ۱۰۲۰ به شرح دادخواست به کلاسه ۹۸۰۳۷۴ از این دادگاه درخواست گواهی حصر وراثت نموده و چنین توضیح داده که شادروان براگجر حیدریان صحبت آباد به شناسنامه ۶۰ تاریخ ۹۷/۱/۲۰ در اقامتگاه دائمی خود بدرود زندگی گفته ورثه حین الفوت آن مرحوم منحصر است به ۱. ستاره طهماسبی به ش ش ۱۰۲۰ متولد ۱۳۵۶ همسر متوفی ۲. امیررضا حیدریان صحبت آباد به ش ش ۱۳۰۱۲۳۰۹۴ فرزند متوفی ۳. حسنا حیدریان صحبت آباد به ش ش ۱۳۰۱۷۰۳۰۰ فرزند متوفی ۴. باران حیدریان صحبت آباد به ش ش ۴۱۹۲۵۵۱۰۱ متولد ۱۳۹۶ فرزند متوفی ۵. معصومه طهماسبی به ش ش ۱۳۰۰۷۷۳۰۰ متولد ۱۳۰۸ مادر متوفی اینک با انجام تشریفات مقدماتی درخواست مزبور را در سه نوبت پی در پی ماهی یک مرتبه آگهی می نماید تا هر کسی اعتراضی دارد و یا وصیت نامه از متوفی نزد او باشد از تاریخ نشر نخستین آگهی ظرف سه ماه به دادگاه تقدیم دارد والا گواهی صادر خواهد شد.
رئیس شعبه شورای حل اختلاف شهرستان چگنی ۲۰۲۳

آگهی حصر وراثت

خانم صنمبر گندابی دارای شناسنامه شماره ۱۴۷ به شرح دادخواست به کلاسه ۹۹۰۰۱۶۱ از این دادگاه درخواست گواهی حصر وراثت نموده و چنین توضیح داده که شادروان هاجر چگنی به شناسنامه ۸ تاریخ ۹۸/۱/۲۴ در اقامتگاه دائمی خود بدرود زندگی گفته ورثه حین الفوت آن مرحوم منحصر است به ۱. صنمبرگندابی به ش ش ۱۴۷ متولد ۱۳۶۲ فرزند متوفی ۲. رعنا گندابی به ش ش ۳۰۰ متولد ۱۳۵۲ فرزند متوفی ۳. سید خسرو موسوی مهر به ش ش ۳۰۱ متولد ۱۳۵۴ فرزند متوفی ۴. شهناز گندابی به ش ش ۶۹۲ متولد ۱۳۴۰ فرزند متوفی ۵. سید پرویز گندابی به ش ش ۲۶۱ متولد ۱۳۵۱ فرزند متوفی ۶. ماه دولت گندابی به ش ش ۶۹۰ متولد ۱۳۳۰ فرزند متوفی ۷. سیدعلی صفر گندابی به ش ش ۲۴۱ متولد ۱۳۴۶ فرزند متوفی اینک با انجام تشریفات مقدماتی درخواست مزبور را در سه نوبت پی در پی ماهی یک مرتبه آگهی می نماید تا هر کسی اعتراضی دارد و یا وصیت نامه از متوفی نزد او باشد از تاریخ نشر نخستین آگهی ظرف سه ماه به دادگاه تقدیم دارد والا گواهی صادر خواهد شد.
رئیس شعبه شورای حل اختلاف شهرستان چگنی ۲۰۱۲

هیات موضوع قانون تعیین و تکلیف وضعیت ثبتی اراضی وساختمانهای فاقدسندرسمی
آگهی موضوع ماده ۳قانون و ماده ۱۳ آیین نامه قانون تعیین تکلیف وضعیت ثبتی و اراضی و ساختمانهای فاقدسندرسمی

برابر رای شماره ۱۲۰۰۵۲۱۰ هیات اول موضوع قانون تعیین تکلیف وضعیت ثبتی اراضی و ساختمانهای فاقد سندرسمی مستقر در واحد ثبتی حوزه ثبت ملک نکا تصرفات مالکانه بلامعارض متقاضی جواد بابائی فرزندرضا به شماره ملی ۴۹۹۹۶۸۳۱۳۱ مقدار ۵دانگ و۲۴سیر و ۸ مثقال مشاع از ششدانگ عرصه با انضمام ششدانگ اعیان یک باب خانه به مساحت ۲۵-۱۸۳ متر مربع قسمتی از پلاک ۲۸ اصلی به کلاسه ۹۸-۱۵۲ واقع دربخش ۹ ثبت نکا خریداری شده از رضا بابائی مالک رسمی محرز گردیده لذا به منظور اطلاع عموم مراتب در دو نوبت به فاصله ۱۵ روزآگهی میشود تا در صورتی که اشخاص نسبت به صدور سند مالکیت متقاضی اعتراضی داشته باشند میتوانند از تاریخ انتشار اولین آگهی به مدت دوماه اعتراض خود را به این اداره تسلیم و پس از اخذ رسید ظرف مدت یک ماه از تاریخ اعتراض دادخواست اعتراض بر ثبت خود را به مراجع قضایی تقدیم نمایند بدیهی است در صورت انقضاء مدت مذکور و عدم وصول اعتراض طبق مقررات سند مالکیت صادر خواهد شد. م الف ۱۹۹۰۲۰۱۹
تاریخ انتشار نوبت اول ۱۳۹۹-۳-۳۱ تاریخ انتشار نوبت دوم ۱۳۹۹-۴-۱۴
۱۶۴۴ محمد مهدی قلیان رئیس اداره ثبت اسناد و املاک نکا

تقدیر وزیر اقتصاد از تلاش های بانک ملی ایران در پذیره نویسی ETF

وزیر اقتصاد از تلاش هـای بی وقفه بانک ملی ایـران در پذیره نویسی ETF و خدمات رسانی به مردم و مشتریان تقدیر کرد.

به گزارش روابط عمومی بانک ملی ایران، در لوح سـپاس دکتر فرهاد دژپسـند خطاب به دکتر محمدرضا حسین زاده مدیرعامل بانک آمده اسـت: «دولت محترم با هدف مردمی کـردن اقتصاد، تعمیق بازار سـرمایه و افزایش ضریب نفوذ بـورس، جمع آوری نقدینگی خرد و ایجاد مکانیسم دسترسی آحاد مردم کشور به بازار سرمایه و انتفاع عامه مردم از رشـد این بازار، باقی مانده سهام خود در بانک ها و بیمه های مشمول واگذاری را از طریق «صندوق واسطه گری مالی یکم» واگذار کرد و بدین ترتیب افق جدید و متفاوتی برای واگذاری سـهام دولتی گشوده شد.

بدین وسیله ضمن ابراز سپاس از جنابعالی و همکاران محترمتان در پذیره نویسی واحدهای صندوق «واسطه گری مالی یکم» انتظار می رود در پذیره نویسـی های آتی از تجربیات این واگذاری به نحو مطلوبی استفاده شود.»

لازم به ذکر اسـت، بام، بله، ایوا، نشان پرداخت در اپلیکیشن آپ و وب سایت بانک ملی ایران به عنوان درگاه های منتخب در فروش ETF به متقاضیان خدمت رسانی کردند. و به رغم عدم ارائه خدمات حضوری در این زمینه با توجه به شیوع بیماری کرونا در کشور، سهم بانک ملی ایران از کل تعداد ثبت نام شـدگان در شـبکه بانکی به منظور خرید ETF بیش از ۵۲ درصد بود.

با تصویب هیات مدیره پیش بینی شد

بسته تسهیلاتی برای پذیرندگان بانک مسکن

بانک مسـکن در راسـتای حمایت از فعالیت اقتصادی پذیرندگان پایانه های فروشـگاهی این بانک، بسـته اعتباری ویژه شـبکه پذیرندگان را تدارک دیده اسـت..به گزارش پایگاه خبری بانک مسکن-هیبنا، پذیرندگان بانک مسکن به عنوان یک گروه از مشـتریان وفادار ایـن بانک همواره مورد توجه هیات مدیره بانک مسـکن قرار دارند. این گروه از دارندگان حسـاب های بانک مسکن که از پایانه های فروشـگاهی (دسـتگاه های پوز) بانک مسـکن در محل فعالیت اقتصادی خود اعم از فروشگاه، مطب، دفتر کار و ... استفاده می کنند، با تصویـب هیات مدیره بانک مسـکن از این پس می توانند از خدمات تسهیلاتی ویژه این بانک که در بسته اعتباری پذیرندگان پیش بینی شده است، در صورت نیاز برخوردار شوند.

سرفصل های تسـهیلاتی گوناگونی اکنون به پذیرندگان بانک مسـکن قابل پرداخت است؛ اما شرط اصلی استفاده از این تسهیلات تمرکز منابع مالی پذیرندگان در حسابهای قرض الحسنه جاری و ممتاز با امکان تخصیص اوراق گواهی حق تقدم استفاده از تسهیلات مسکن است.

ایـن تسـهیلات در هشـت سـرفصل برای پذیرندگان با شرایط مذکور پیش بینی شده است. سرفصل اول جعاله تعمیر مسـکن است. اعطای تسـهیلات جعاله بدون سـپرده حداکثر به مبلغ ۳۰ میلیون تومـان با مدت تقسـیط ۶۰ ماهه به پذیرندگان امکان پذیر است. در عین حال متقاضی می تواند با خرید اوراق گواهی حق تقدم استفاده از تسهیلات مسکن (تسه)، سقف تسهیلات فوق را تا مبلغ ۴۰ میلیون تومان افزایش دهد.

سرفصل دوم مرابحه تعمیر واحدهای تجاری، اداری و خدماتی است که تا سـقف ۱۰۰ میلیون تومان با مدت تقسیط ۳۶ ماهه قابل پرداخت است.

مرابحه منصوبـات مورد نیاز واحد مسـکونی سـومین تسـهیلات قابل پرداخت به این گروه از مشتریان است. پذیرندگان می توانند برای خرید و نصب هر نوع تجهیزات مربوط به واحد مسکونی تا سـقف ۱۰۰ میلیون تومان به صورت ۳۰ درصد از محل اوراق (تسـه) و ۷۰ درصـد از محل منابع بدون سپرده با مدت بازپرداخت حداکثر ۶۰ ماهه، تسهیلات دریافت کنند.

همچنین اعطای تسهیلات در قالب خرید دین و مضاربه در چارچوب ضوابط ذیربط هریک از این تسهیلات امکانپذیر است.

تسـهیلات مرابحه عام نیز تا سقف ۵۰ میلیون تومان با مدت بازپرداخت ۳۶ ماهه با اولویت مصرف در بخش مسـکن به پذیرنـدگان متقاضی قابل پرداخت است.

علاوه بر این، تسهیلات تامین تجهیزات مطب و دفتر کار به متقاضیان با سقف ۲۰۰ میلیون تومان در تهران، ۱۵۰ میلیون تومان در مراکز استـان ها و شـهرهای بالای ۲۰۰ هزار نفر جمعیت و ۱۲۰ میلیون تومان در سایر شهرها برای پذیرندگان در بسته اعتباری جدید پیش بینی شده است. مدت بازپرداخت این تسهیلات ۲۴ ماهه خواهد بود.



در نهایت هشتمین سـرفصل تسهیلاتی این بسـته اعتباری، تسـهیلات خرید مطب و دفتر کار به میزان ۶۰ درصد ارزش کل ملک اسـت و تا سـقف های ۴۵۰ میلیون تومـان در تهران، ۳۵۰ میلیون تومان در مراکز استان ها و شهرهای بالای ۲۰۰ هزار نفر جمعیت، ۳۰۰ میلیون تومان در سایر شهرها قابل پرداخت است. برنامه ریزی برای توسعه شـبکه پذیرندگان بانک مسـکن علاوه بر اینکه ارتقای سطح عملکرد پایانه های مذکور را به عنوان یک هدف کلیدی دنبال می کند، در راستای تحقق اهداف بانک مسکن در حوزه مشتری مداری نیز به شمار می آید و تکریم مشتریان وفادار بانک مسکن را محقق می کند.

ارائه خدمات نوین در اولویت برنامه های توسعه ای بانک سینا است

مدیرعامل بانک سینا در بازدید از شعب استان زنجان، گفت: گسترش خدمات بانکداری الکترونیـک و ارائه خدمات نوین، همـواره در صدر استراتژی ها و اولویت برنامه های توسعه ای این بانک قرار دارد.

به گزارش روابط عمومی بانک سـینا، دکتر ایمانی با حضور در جمع همکاران شعب اسـتان زنجان ضمن قدردانی از زحمات صورت گرفته در جهت تحقق اهداف و شـاخص های عملکـردی گفت: هدف بانک سـینا، تامین نیازها و جلب رضایت مشتریان بر اسـاس چارچوب ها و دستورالعمل های قانونی است و قطعا موفقیت هایی هم که تاکنون در این زمینه حاصل شـده، نتیجه تعامل، همراهی و اعتماد این عزیزان به برنامه ها و اقدامات بانک بوده است.

وی افزود: در پاسـخ به اعتماد مشـتریان، بانک سـینا برنامه های متعددی را برای حضور موثر در نظام بانکی کشور مدنظر دارد تا بتواند از طریق تحرک بخشی به ساختارها و افزایش حجم عملیات بانکی، زمینه سودآوری و ایجاد ارزش افزوده بیشتر برای مشتریان و ذینفعان را فراهم کند.

وی خاطرنشان کرد: از جمله این برنامه ها گسترش خدمات بانکداری الکترونیک با بهره گیری از فناوریهای روز در حوزه زیرساختها و خدمات حوزه فناوری اطلاعات برای ارائه خدمات پیشرفته و مطلوب، همسو با نظام اقتصاد دیجیتالی کشور است.

دکتر ایمانـی، از دیگر برنامه ها را کاهش بروکراسـی های اداری در زمینه تخصیص منابع با رویکرد پرداخت تسهیلات خرد و متوسط در کنار تنوع بخشـی به خدمات و محصولات بانک در این حوزه برشمرد و با تاکید بر ضرورت ارتقاء سـطح کیفی و کمی خدمات شعب در سطح کشور، آمادگی بانک سینا را برای اعطای تسهیلات و صدور انواع ضمانت نامه های بانکی مورد نیاز بخش های مختلف تجاری و تولیدی کشـور اعلام کرد.

وی که در جریان این سفر، در مراسـم افتتاح دفتر مدیریت منطقه جدید البرز، قزوین و زنجان نیز شـرکت کرد با اشـاره به ظرفیت های این منطقه، گفت: فعالیت این مدیریت در شـهرهایی که برخوردار از زیرساختهای مناسب و دارای پتانسیل های بالا در زمینه تولید، صنعت و کشاورزی هستند، فرصت مناسبی است تا به سرعت به اهداف ترسیم شده، دسـت پیدا کرده و حتی این قابلیت را داراست که در جایگاههای بالا در بین مدیریت های مناطق بانک قـرار گیرد. بنابراین انتظار داریم همکاران با استفاده از امتیازات بانک و بازاریابی مناسب، عزم خود را برای دستیابی به این هدف مهم، جزم کنند.

گفتنی اسـت معاونان برنامه ریزی، سـرمایه های انسانی، شعب و مناطق و فناوری اطلاعات در این سفر، همراه مدیرعامل بانک سینا بودند و در جریان آخرین وضعیت عملکرد شـعب قرار گرفتند. همکاران نیز نقطه نظرات خود را برای پیشبرد بهینه اهداف مطرح کردند

معاون نظارت بر نهادهای مالی سازمان بورس:

بزرگ ترین صندوق های سرمایه گذاری جسورانه و خصوصی تاسیس می شود

معاون نظارت بر نهادهای مالی سـازمان بورس و اوراق بهادار از اخذ موافقت با تاسـیس بزرگ ترین صندوق های سرمایه گذاری جسورانه و خصوصی در بازار سرمایه خبر داد.

محمدرضا معتمد حوزه های سرمایه گذاری های صندوق خصوصی سـورین نهایت نگر را که به گفته او ۳۰۰ میلیارد تومان سـرمایه دارد، صنایع غذایی، معدن و صنایع تبدیلی، ICT و گردشگری اعلام کرد.

معتمد با اشاره به اینکه دو صندوق جسورانه کارما الگوریتم و رشد پاراکس یکم نیز که با تاسیس آن ها موافقت شـده، به ترتیب ۵۰ و ۲۴۰ میلیارد تومان سـرمایه دارند، بیان کرد: تمرکز سرمایه گذاری این صندوق های جسورانه بر حوزه هایی همچون رسانه و سرگرمی، فناوری اطلاعات و ارتباطات، بایو و نانو، پزشکی و سلامت و فناوری های سخت خواهد بود.

او در ادامه بر عدم ارائه ضمانت برای سـودآوری این صندوق ها تاکید کرد و گفت: سرمایه گذاران باید پیش از خرید واحدهای سرمایه گذاری صندوق های سرمایه گذاری جسورانه، با امضای «اقرارنامه و بیانیه پذیرش ریسک پذیره نویسـی یا معامله واحدهای سرمایه گذاری صندوق جسـورانه و خصوصی» نزد کارگزاری های عضو فرابورس ایران اعلام کنند که با اطلاع دقیق و آگاهی کافی نسبت به پذیره نویسی یا معامله واحدهای سرمایه گذاری صندوق مورد نظر اقدام می کنند.

به گفته معاون نظارت بر نهادهای مالی سـازمان بورس، مسئولیت اخذ اقرارنامه و بیانیه امضاشده بر عهده کارگزاران عضو فرابورس ایران و مسـئولیت هر گونه اظهار خـلاف واقع بر عهده سـرمایه گذار خواهد بود.

او در ادامه از تقاضای موافقت اصولی از سـوی سه صندوق دیگر خبر داد و گفت: هفتـه آتی تقاضای موافقت اصولی دو صندوق سرمایه گذاری خصوصی و یک صندوق سرمایه گذاری جسورانه دیگر در کمیته بررسی صندوق های جسـورانه و خصوصی مطرح می شود.

معتمد همچنین به اینکه اخیرا شاهد بازگشایی نماد و آغاز فعالیت نخستین صندوق سرمایه گذاری خصوصی در بازار سرمایه کشـور بودیم، اشاره کرد و افزود: از اول تیرماه امکان معاملات ثانویه صندوق اعتبار سرمایه نوآفرین در نماد «نوآور» به عنوان اولین صندوق PE فراهم شـد و این نماد در حال حاضر در بازار ابزارهای نوین مالی فرابورس ایران قابل معامله اسـت. معاون نظارت بـر نهادهای مالی سـازمان بورس و اوراق بهادار، سـرمایه گذاری جسـورانه را ابزار مناسبی برای توسـعه شرکت های دانش بنیان دانسـت و از مزایای صندوق های سـرمایه گذاری خصوصی را نیز بازسازی، توسعه و ارتقای فعالیت های شـرکت ها عنوان کرد. معتمد در مورد صندوق های سرمایه گذاری خصوصی نیز گفت: صندوق های PE در میان ابزارهای بازار سـرمایه برای کسب بازدهی بالا در فعالیت هایـی از پیش تعیین شـده، مجوز فعالیت می گیرند از این رو ایـن صندوق ها فرصت سرمایه گذاری را برای کسـانی که مایلند از بازدهی شرکت ها پیش از ورود به بازار سرمایه استفاده کنند، فراهم می سازند.

مدیر عامل بیمه تجارت نو مطرح کرد؛

ارزیابی نیروی انسانی، ضرورت صنعت بیمه

مدیر عامل تجارت نو در پنجمین نشست مدیران منابع انسانی صنعت بیمه که به میزبانی این شرکت برگزار شـد، پیشـنهاد ایجاد مرکز ارزیابی نیروی انسـانی در صنعت بیمه با ظرفیت سندیکا و انجمن حرفه ای را مطرح کرد. به گـزارش روابط عمومی؛ در این دیدار که با رعایت کامل پروتکل های بهداشتی انجام گرفت، نیما نوراللهی ضمـن خیر مقدم و ابراز خرسندی از فرصت هم اندیشی ایجاد شده، جایگاه نیروی انسانی در ارتقای عملکرد شرکت های بیمه ای را مهمتر از دیگر بنگاه های اقتصادی عنوان کرد. وی عدم وجود شـاخص های ارزیابی برای انتخاب مدیران را از مشکلات جدی صنعت بیمه برشمرده و گفت: هنگام واگذاری پست های مدیریتی نمی توان قاطع به این سـوال پاسـخ داد که چه کسی اصلح تر است. مدیر عامل تجارت نو تهیه بانک اطلاعاتی از عملکرد افراد را در حل این مشکل راهگشا دانسته و افزود: وقتی توانای فعالان این صنعت مشخص باشد بدون شک انتخاب دقیق تر خواهد بود. وی همچنین برهم خوردن توازن ترکیب جنسیتی نیروی انسانی در آینده نزدیک را از معضلات پیش روی این صنعت برشـمرده و گفت: نزدیک به ۸۰ درصد دانشجویان رشته بیمه در دانشگاه علامه و اکو بانوان هستند که با ادامه این روند در کمتر از ۱۰ سال با ترکیب جنسیتی نامتوازن روبرو خواهیم شد. نوراللهی سیاست گذاری بیمه مرکزی و سندیکای بیمه گران در ارتقای سطح کیفی و کمی عملکرد نیروی انسـانی را بیش از هر راهکاری موثر دانسـت. در ادامه این نشست معاون توسعه سـازمانی تجارت نو با تبریک دهه کرامت و میلاد امام رضا(ع)، در خصوص اهمیت نیروی انسانی گفت: از آنجا که تجارت نو شرکت جوانی است، منابع انسانی جایگاه خاصی دارد که بانگاه ویژه مدیر عامل، این جایگاه خاص تر هم شده است.



ابراهیـم غلامی دغدغـه همـه مجموعه های اقتصادی را گسترش سهم بازار عنوان کرده و افزود: تجارت نو نیز به عنوان یک بنگاه اقتصادی از این قاعده مستثنی نیست. در این راستا سعی شده با جذب نیرو های متخصص و کارآمد این مهم محقق شود.

وی اظهار داشـت: با تشـکیل کمیتـه جذب از سوی معاونت توسعه سازمانی، براساس معیارهای تعیین شـده متقاضان ارزیابی و سپس به همکاری دعوت می شـوند. بنابراین نیروی توصیه شده و غیر متخصص در بدنه بیمه تجارت نو جایگاهی ندارد.

معاون توسعه سازمانی تجارت نو با اشاره به اینکه فقر نیروی متخصص از دیگر مشکلات صنعت بیمه است، اعلام داشت: در سال گذشته نزدیک به ۵ هزار و ۵۰۰ نفر سـاعت دوره های آموزشـی مداوم برای پرسنل برگزار شد، سعی داریم با آموزش های مستمر این خلاء را پوشش دهیم.

طرح طبقـه بندی مشـاغل برای نگهداشـت پرسـنل از دیگر اقدامات معاونت توسـعه سازمانی بیمه تجارت نو است که غلامی در توضیح آن گفت: طرح طبقه بندی مشاغل ابتدای سال ۹۸ به سرعت اجرایی شـد که نزدیک به ۳۷ درصد افزایش حقوق پرسنل را به دنبال داشت. اعطای تسهیلات و کمک های نقدی نیز از دیگر گام های برداشـته شـده در راستای حفظ نیروی انسانی این مجموعه بوده است.

نگره

تقدیر وزیر اقتصاد از تلاش های بانک ملی ایران در پذیره نویسی ETF

وزیر اقتصاد از تلاش های بی وقفه بانک ملی ایران در پذیره نویسی ETF و خدمات رسانی به مردم و مشـتریان تقدیر کرد. به گزارش روابط عمومی بانک ملی ایران، در لوح سـپاس دکتر فرهاد دژپسـند خطـاب به دکتـر محمدرضا حسین زاده مدیرعامل بانک آمده است: «دولت محترم با هدف مردمی کـردن اقتصاد، تعمیق بازار سرمایه و افزایش ضریب نفوذ بورس، جمع آوری نقدینگی خرد و ایجاد مکانیسم دسترسی آحاد مردم کشور به بازار سـرمایه و انتفاع عامه مردم از رشـد این بازار، باقی مانده سهام خود در بانک ها و بیمه های مشمول واگذاری را از طریق «صندوق واسطه گری مالی یکم» واگذار کرد و بدین ترتیب افق جدید و متفاوتی برای واگذاری سـهام دولتی گشوده شـد. بدین وسیله ضمن ابراز سـپاس از جنابعالی و همکاران محترمتان در پذیره نویسـی واحدهای صندوق «واسطه گری مالی یکم» انتظار می رود در پذیره نویسی های آتی از تجربیات این واگذاری به نحو مطلوبی استفاده شود. «لازم به ذکر اسـت، بام، بله، ایوا، نشان پرداخت در اپلیکیشـن آپ و وب سایت بانک ملی ایران به عنوان درگاه های منتخب در فروش ETF به متقاضیان خدمت رسانی کردند. و به رغم عدم ارائه خدمات حضوری در این زمینه با توجه به شیوع بیماری کرونا در کشور، سهم بانک ملی ایران از کل تعداد ثبت نام شـدگان در شـبکه بانکی به منظور خرید ETF بیش از ۵۲ درصد بود.

سهامداران «وتوس» سود سهام خود را در شعب بانک صادرات ایران دریافت کنند

بانـک صـادرات ایـران طـی اطلاعیه ای اعلام کرد تمامی سـهامداران حقیقی شرکت «سرمایه گذاری توسعه شـهری توس گستر» با نماد «وتوس» می توانند از روز سه شـنبه ۱۰ تیر ۹۹ به مدت یک سـال برای دریافت سود سهام این شرکت در سال مالی منتهی به ۳۱ شهریورماه ۹۸ به تمامی شعب بانک صادرات ایران در سراسر کشـور مراجعه کنند. به گزارش روابط عمومی بانک صادرات ایران، در این اطلاعیه از سهامداران حقیقی شـرکت «وتوس» خواسته شده ضمن مراجعه حضوری به شعب بانک صادرات ایران در سراسر کشور، با ارائه اصل کارت ملی یا شناسنامه و کد سـهامداری (کد بورسی) نسبت به دریافت نقدی یا واریز آن به حساب های سپهری خود اقدام کنند. علاوه بر این، پرداخت سود سهام افراد کمتر از ۱۸ سـال، پس از احراز هویت کامل و دریافت کپی شناسنامه، صرفا به ولی (پدر) بلامانع خواهد بود. پرداخت سود سهام به نماینده قانونی سهامدار تنها با ارائه وکالت نامه رسمی معتبر به همراه اصل کارت ملی یا شناسنامه، گواهی نقل و انتقال سپرده سهام سازمان بورس و یا اعلام شفاهی کد بورسی سهامدار امکان پذیر است.

ارائه خدمت صندوق امانات در بانک آینده

بانک آینده، به منظور آسودگی خاطر و رفاه حال مشتریان جهت حفظ و نگه داری اسناد و اشیای گران بها در محیطی امن و عاری از خطر، خدمت صندوق های امانات را ارائـه می دهد. افرادی که کالاهای با ارزشی هم چون اسـناد، اوراق بهادار، طلا و سـکه دارند و در پی راه کاری برای ارتقای سطح امنیت این دارایی ها هسـتند، می توانند از این خدمت بانک آینده، اسـتفاده کنند. برای بهره مندی از خدمات این صندوق، تمام اشخاص حقیقی و حقوقی با داشتن یکی از انواع حساب ها نزد شعب بانک آینده، می توانند مطابق ضوابط و دستورالعمل بانک از خدمات صندوق امانات در شعب منتخب در شهرهای: تهران، تبریز، سمنان، مشهد و یزد، استفاده کنند. گفتنی است؛ شعب مجهز به صندوق امانات در بانک آینده، به عنوان یک مزیت ارزنده و ارزش آفرین، روند توسعه کمی خود را در سطح کشور، طی می کند.

آغاز نشست هم اندیشی مدیران و روسای شعب بانک دی

نخستین نشسـت هم اندیشـی مدیران و روسای شعب بانک دی در سال ۱۳۹۹ با حضور اعضای هیئت مدیره، معاونان، مدیران، مدیران عامل شرکتهای تابعه و روسـای شعب سراسر کشـور با رعایت پروتکل های بهداشتی در حال برگزاری است. به گزارش روابط عمومی بانک دی، در این همایش که با هدف تبیین سیاسـت ها و برنامه های بانک و همچنین ارائه گزارش عملکرد و دستاوردهای بانک در شش ماه گذشته در حال برگزاری اسـت، دکتر برات کریمی، مدیرعامل بانک، نصرت الله شهبازی، رئیس هیئت مدیره، دکتر فریدون رشیدی، نایب رئیس هیئت مدیره، رحیم طاهـری، عضو هیئت مدیـره، ابوالفضل رضایی، سرپرست امور شعب و بازاریابی، به ایراد سخنرانی پرداختند.

خبر

دسترسی مجدد به مرکز ارتباط با مشتریان بانک رفاه کارگران برقرار شد

به گزارش روابط عمومی بانک رفـاه کارگران، دسترسـی مجدد مشـتریان به مرکـز ارتباط با مشتریان این بانک فراهم شده و مشتریان می توانند خدمات خود را دریافت کنند.

گفتنی است به منظور ارتقای سرورهای مرکز ارتباط با مشتریان بانک رفاه (فراد)، ارتباط با مرکز یاد شده و سامانه رسـیدگی به شکایات مشتریان روز سه شنبه دهم تیر ماه سالجاری طی ساعاتی با قطعی موقت همراه بود که با ارتقای سـرورها و زیر ساخت ها، این مرکز هم اکنون آماده پاسخگویی به نیاز مشتریان است.

افتتاح شعبه هشت بهشت بانک مهر ایران در استان اصفهان

مراسم افتتاح مکان جدید شعبه هشت بهشت اصفهان با حضور اسـفندیاری مدیر شـعب بانک قرض الحسـنه مهر ایران در این استان و جمعی از همکاران و مدعوین برگزار شد.

به گزارش روابط عمومی بانک مهر ایران، شعبه هشت بهشت اصفهان با هدف توسعه ارائه خدمت به مشتریان، بهبود مسیر دسترسی و بهسازی محیط داخلی شـعب برای دریافت خدمات حضوری، در مکانی جدید با داشـتن اسـتانداردهای مورد نیاز افتتاح شد.

رضا اسـفندیاری در این مراسم ضمن تشکر از مردم استان اظهار داشـت: رعایت اصول حرفه ای مشـتری مداری و تکریم ارباب رجوع، سـرلوحه سـجایای اخلاقی کارکنان بانک مهر ایران است و این شعبه در راسـتای ارائه خدمات شایسته تر به مشتریان راه اندازی شده است.

وی افزود: قطعا با ارتقای حس رضایتمندی در هموطنان می توانیم سهم بیشتری از بازارهای هدف را جذب کرده و با همکاری سـازمان ها و نهاد های گوناگون تسهیلات بیشتری را به نیازمندان جامعه پرداخت کنیم.

برگزاری جلسه بررسی مسائل ایثارگران شبکه بانکی کشور به میزبانی بانک ملی ایران

پیشخوان
Pishkhan.com

با هدف تسـریع در خدمت رسانی به ایثارگران، جلسه بررسی مسائل ایثارگران شبکه بانکی کشور با حضور مشـاور رئیس کل بانک مرکـزی در امور ایثارگران و جمعی از مشاوران مدیران عامل بانک های کشور در بانک ملی ایران برگزار شد.

به گزارش پیام اقتصاد به نقـل از روابط عمومی بانک ملی ایران، شـمس الله خدایی مهر مشـاور رئیس کل بانک مرکزی در امـور ایثارگران ضمن تقدیر از اقدامات به عمل آماده توسط شبکه بانکی در خدمت رسـانی به ایثارگران و خانواده های آنها گفت: ایثارگران عزیز، حق بزرگـی به گردن همه مردم ایران دارند و امنیت و پایداری امروز کشـور مرهون از جان گذشتگی، ایثار و زحمات آن هاست.

خدایی مهر ضمن تاکید بر ضرورت هماهنگی میان بانک های کشور برای ارائه خدمت به ایثارگران تاکید کرد: خدمت به ایثارگران و خانواده های آن ها افتخار است و در این راه از هیچ کوششی نباید دریغ کرد.

رضا خسـروی رییس اداره کل امور ایثارگران و خانواده های شهدای بانک ملی ایران نیز با تشریح اقدامات صورت گرفته در حوزه امور ایثارگری اظهار کرد: بانک ملی ایران همواره اهتمـام ویژه ای برای رفع مشکلات ایثارگران و خانواده های آن ها داشته و بررسـی موضوعات مرتبط با آن ها از اولویت های هیات مدیره این بانک است.

در این نشست مشـاوران مدیران عامل بانک ها به طرح مسـائل مربوطه پرداخته و نسبت با ایجاد هماهنگی بیشتر میان بانک ها برای رفع مشکلات ایثارگران و خانواده های آن ها تاکید کردند.

نرخ سود سپرده گذاری بانک ها نزد بانک مرکزی یک درصد افزایش یافت

هیات عامل بانک مرکزی در جلسـه روز جاری خود، نرخ سود سـپرده گذاری بانک ها و موسسات اعتباری غیربانکی نزد بانک مرکزی را با یک درصد افزایش، ۱۳ درصد تعیین کرد که این تصمیم از روز شنبه ۱۴ تیرماه اجرا می شود.

به گزارش روابط عمومی بانک مرکزی، آخرین اطلاعات به دسـت آمده از عملکـرد بخش واقعی اقتصاد نشان می دهد، رشد اقتصادی بدون نفت در مسیر صعودی قرار گرفته است. از طرف دیگر، نرخ تورم از تورم هدف اعلام شـده (۲۲ درصد) فاصله دارد. بر این اسـاس، هیات عامل بانک مرکزی در راستای اجرای قانون پولی و بانکی کشور برای حفظ ارزش پول ملی در جلسه پنج شنبه مورخ ۱۲ تیرماه ۱۳۹۹، ترتیبـات جدید اجرای سیاسـت پولی را تصویب کرد. بر این اساس، هیات عامل بانک مرکزی بر اسـاس مواد (۶) و (۱۱) دستورالعمل «عملیات بازار باز و اعطای اعتبار در قبال اخذ وثیقه توسـط بانک مرکزی»، نرخ سود سـپرده گذاری بانک ها و موسسات اعتباری غیربانکی نزد بانک مرکزی را با یک واحد درصد افزایش، ۱۳ درصد تعیین کرد.

خبر

ترامپ بالاخره از رئیس بانک مرکزی آمریکا تعریف کرد!

رئیس جمهور آمریکا گفت از عملکرد جروم پاول بسیار خوشحال است.

رئیس جمهور آمریکا که تا پیش از بحران کرونا بارها و بارها به تندی از جروم پاول -رئیس فدرال رزرو- انتقاد کرده بود، این بار در یک عقب نشینی آشکار از عملکرد وی ابراز خوشحالی کرد. ترامپ با بیان اینکه در ابتدا چندان از عملکرد پاول راضی نبوده است افزود: در حال حاضر از عملکرد شخیلی خوشحال هستم.

ترامپ هم چنین افزود: در طول شش ماه اخیر واقعا به خودش آمده است.

پاول در سال ۲۰۱۸ به ریاست بانک مرکزی آمریکا رسید اما بارها و بارها به دلیل مخالفتش با کاهش سریع نرخ بهره هنگام جنگ تجاری آمریکا و چین توسط ترامپ و برخی از مقامات دولت وی مورد انتقاد قرار گرفت.

در حال حاضر نرخ بهره در محدوده صفر درصدی قرار دارد که یکی از کمترین نرخ بهره های ثبت شده در طول تاریخ پولی معاصر این کشور است.

بانک مرکزی آمریکا بزرگ ترین بسته حمایتی مقابله با کرونا را در بین بانک های مرکزی جهان داشته است و نرخ بهره را نیز به نزدیکی صفر کاهش داده است. این بانک وعده داده است کماکان به حضور قدرتمند در بازارها ادامه خواهد داد.

پیش از این جروم پاول چشم انداز اقتصاد آمریکا را کاملا نامطمئن دانسته و افزوده بود: همه چیز به این بستگی دارد که سرعت شیوع کرونا تا چه حد مهار شود و تلاش های دولت برای حمایت از بخش های مختلف اقتصادی تا چه حد موفق باشد.

عرضه شکر ۸۷۰۰ تومانی در فروشگاه‌های زنجیره‌ای و میادین میوه و تره بار

معاون امور بازرگانی و توسعه تجارت سازمان صنعت، معدن و تجارت (صمت) تهران اعلام کرد که به منظور تامین شکر مورد نیاز خانوار، صنف و صنعت تهران در تابستان بیش از ۵۸ هزار و ۸۸۴ تن شکر سفید به قیمت هر کیلو ۸۷۰۰ تومان اختصاص پیدا کرد.

مجتبی شیر قاضی، اظها کرد: شکر مصارف خانوار (توزیعی و صنفی) در قالب بسته بندی یک کیلوگرمی به قیمت مصوب ۸۷۰۰ تومان عرضه خواهد شد.

به گفته این مقام مسئول مراکز توزیعی این کالا، از طریق فروشگاه‌های زنجیره ای، صنوف منتخب، فروشگاه‌های دولتی و سازمان میادین میوه و تره بار در سطح استان است.

وی در پایان تصریح کرد: کمبودی در تامین مایحتاج ضروری مردم وجود ندارد و با تدابیر صورت گرفته به صورت فصلی و موردی کالاها در شبکه توزیعی عرضه خواهد شد.

رئیس اتحادیه تالارهای پذیرایی اعلام کرد:

۵۰ درصد تالارها ورشکسته شدند

رئیس اتحادیه تالارهای پذیرایی با بیان اینکه در حال حاضر ۵۰ درصد تالارها ورشکسته مطلق و ۵۰ درصد باقیمانده نیز به پایان حیات نزدیکند، افزود: تا این لحظه هیچ کمکی به ما نشده که امیدی به بقا داشته باشیم.

خسرو ابراهیم نیا، درباره وضعیت تالارهای پذیرایی در شرایط کنونی کرونا اظهار داشت: ما برای برگزاری مراسم و بازگشایی تالارها تابع ستاد ملی مبارزه با کرونا هستیم و در همین رابطه روز شنبه و یکشنبه جلسه‌ای را با مشاورین فرماندار خواهیم داشت.

وی با بیان اینکه در حال حاضر ۵۰ درصد تالارها ورشکسته مطلق و ۵۰ درصد باقیمانده نیز به پایان حیات نزدیکند، افزود: تا این لحظه هیچ کمکی به ما نشده که امیدی به بقا داشته باشیم.

رئیس اتحادیه تالارهای پذیرایی تصریح کرد: تالارهای پذیرایی متخصص برگزاری مراسمات با رعایت پروتکل ها و فاصله گذاری اجتماعی هستند، اگر چنانچه با ۵۰ درصد ظرفیت و در حالی که هر روز فقط یک مراسم برگزار شود و مرتب نیز فضا استریل شود، مشکل به حداقل می رسد، اما شاهدیم که برخی مراسم ها در محل غذاخوری ها که در روزنامه ها مراجعه کننده دارند، برگزار می شود.

وی گفت: وقتی تالارها همچنان بسته هستند، مردم برای برگزاری برخی مراسم ها به غذاخوری ها هجوم می برند که نه تخصص پذیرش حجم بالای مراجعه کننده را دارند و نه اینکه می توانند پروتکل های بهداشتی را برای حجم بالای مهمان به خوبی رعایت کنند.

ابراهیم نیا یادآور شد: برای ما ابتدا حفظ سلامتی مردم، جامعه و سپس معیشت خودمان اهمیت دارد، اگر کار را به کاردان بسپارند مشکلات کمتر خواهد شد.

نگره

آخرین وضعیت مرزهای تجاری ایران و عراق

سخنگوی گمرک آخرین وضعیت مرزهای تجاری ایران و عراق گفت: مذاکرات فعلی حول مرزهای تجاری انجام می شود و مرزهای مسافری بدلیل پاندمی کرونا در اولویت قرار ندارد.

روح الله لطیفی، سخنگوی گمرک ایران درباره وضعیت مرزهای ایران با عراق، گفت: در بین تمام مرزهای کشور ایران با کشور عراق تنها بخش جاده‌ای مهران، دریایی خرمشهر و ۷ مرز و بازارچه در همسایگی ما که در اقلیم کردستان قرار دارد و در بخش عربی نیست، باز است که این مرزها عبارت است از مرز باشماق، پرویزخان، تمرچین و بازارچه‌های مرزی کیله سردشت، شیخ صله کرمانشاه، شوشمی کرمانشاه و سیرانبندبانه.

وی ادامه داد: تنها مسافرانی که شرایط خاص دارند مانند کسانی که ویزای خاص دارند، دیپلمات ها و خانواده آنها، افرادی که تابعیت یکی از این دو کشور را دارند اما اقامتشان در طرف مقابل است یا بیمارانی که در ایران درمان شده اند و می خواهند به عراق برگردند می توانند سفر داشته باشند اما در حالت عادی تمام مرزهای مسافری بسته است.

سخنگو گمرک ایران افزود: مرزهای شلمچه، چذابه، سومار و خسروی نیز بسته است اما از مرز خسروی تنها افراد خاص می توانند تردد کنند.

لطیفی در پاسخ به این سوال که ممنوعیت تردد مسافری تا چه زمانی برقرار خواهد بود، گفت: در حال حاضر مذاکرات، مذاکرات تجاری است چون محدودیت ها به تجارت دو کشور آسیب زده است و بحث مسافری خیلی اولویت نبوده است که این طبیعی است چون شرایط خاص ناشی از پاندمی کرونا ادامه دارد و به اتمام نرسیده است. ما هیچ مرز تجاری ای را نبسته ایم اما در بحث مسافری وقتی پذیرشی از طرف مقابل وجود ندارد، طبیعی است که ما هم پذیرشی نخواهیم داشت.

وی ادامه داد: زمان بازگشایی مرز بستگی به وضعیت کرونا دارد، چون کالا را می توان ضدعفونی کرد اما در جایی که از دحام انسانی وجود باشد، رعایت پروتکل های بهداشتی مشکل است. امیدواریم شیوع کرونا فروکش کند و این مشکل از بین برود. سلامتی برای همه ما مهم است در همه دنیا این محدودیت ها برای مسافران بیشتر از کالاست امیدواریم با فروکش کردن این ویروس رفت و آمد ها به وضعیت سابق بازگردد.

کاهش ۴۰ درصدی صادرات ایران به کویت

رییس اتاق بازرگانی ایران و کویت گفت: در ماه‌های اخیر کویت اجازه ورود لنج‌های چوبی را به ما نمی‌دهد و تنها صادرات مواد غذایی آن هم با کانتینرهای یخچال‌دار صورت می‌گیرد. بنابراین این شرایط باعث شده تا در سه ماهه اخیر صادرات ایران به کویت بین ۳۶ تا ۴۰ درصد کاهش پیدا کند. هانی فیصلی در مورد آخرین وضعیت تجارت ایران و کویت اظهار داشت: مبادلات دو کشور در سال‌های اخیر متاسفانه روند کاهشی داشته، به طوری که این میزان از ۴۰۰ میلیون دلار در سال ۹۷ به ۱۸۶ میلیون دلار در سال ۹۸ کاهش یافته است. باید توجه داشت که کویت به نحوی تابع سیاست‌های برادر بزرگتر یعنی عربستان است و متاسفانه دست‌هایی در دولت کویت است که اجازه نمی‌دهند مبادلات ما به راحتی انجام شود. وی ادامه داد: همچنین شیوع بیماری کرونا مزید بر علت شده، به طوری که در ماه‌های اخیر این کشور اجازه ورود لنج‌های چوبی را به ما نمی‌دهد و تنها صادرات مواد غذایی آن هم با کانتینرهای یخچال‌دار صورت می‌گیرد. بنابراین این شرایط باعث شده تا در سه ماهه اخیر صادرات ایران به کویت بین ۳۶ تا ۴۰ درصد کاهش پیدا کند.

رییس اتاق بازرگانی ایران و کویت با انتقاد از ضعف دیپلماسی اقتصادی کشور اظهار داشت: در حوزه کشورهای عربی کویت پس از عربستان بیشترین واردات را دارد و این پتانسیل مناسبی را ایجاد می کند تا بازرگانان ایرانی بازار این کشور را در دست بگیرند اما دیپلماسی ضعیف ما این اجازه را نمی‌دهد.

وی ادامه داد: ضعف دیپلماسی و رایزنی سیاسی ما در این موضوع غیر قابل انکار است. در حال حاضر تمام تجارت ما با کویت توسط بازرگانان باسابقه صورت می گیرد چون ورود تجار جدید به دلیل عدم صدور روادید مقدور نیست. البته ما این موضوع را چندین بار منعکس کردیم که منتها نتیجه نگرفته‌ایم. وی خاطرنشان کرد: اگر می‌بینیم که کشور ترکیه تمام بازارهای منطقه را در دست می گیرد به دلیل همکاری دولت و بخش خصوصی است. در این کشور قوانین دست و پاگیر وجود ندارد و آنها برای بازرگانان تسهیلات ویژه اعطا می کنند در حالی که در کشور ما قوانین بر خلاف این جریان است.

راه‌اندازی مرکز ارتقای مهارت پوشاک

مدیر طرح تکاپوی وزارت کار از راه‌اندازی مرکز ارتقای مهارت پوشاک خبر داد و گفت: پیش بینی می شود با راه‌اندازی این مرکز بیش از ۷۰ هزار شغل ایجاد و سالی ۴۰ تا ۵۰ میلیون یورو سفارش پوشاک گرفته شود.

رضا تازیکی، درباره جزییات راه‌اندازی این مرکز پوشاک گفت: هدف از راه‌اندازی مرکز، ایجاد یک مرکز اتصال به بازار است و وظیفه مرکز این است که مهارت‌های جدید اعم از حوزه طراحی و مدیریت تولید تا تکنولوژی‌های دوخت را به فعالان صنعت پوشاک آموزش بدهد و از این طریق بهره وری را بالا ببرد. وی ادامه داد: از دیگر وظایف این مرکز این است که در بازارهای داخلی یا بین المللی مرجعی برای بازاررسانی باشد تا کسانی که تولید می کنند، نمونه کارشان را ارائه دهند و متخصصان حاضر در این مرکز امکان بازاریابی و مقدمات اتصال به بازار داخلی و خارجی را فراهم و با پذیرش و توزیع سفارش به شناسایی ظرفیت‌های خالی و توسعه بازار صنعت پوشاک کمک کنند. به گفته مدیر ملی طرح توسعه کسب و کار و اشتغال پایدار وزارت کار (تکاپو)، این مرکز پیش از این به صورت غیر رسمی فعالیت داشته و به عقد قراردادهای با ارزش بیش از ۲۰ میلیون یورو منجر شده است.

کارشناسان بورس تشریح کردند

بورس همچنان سبز



در حالیکه شاخص کل بورس تهران از مرز ۱.۵ میلیون واحدی گذشت، برخی از پیش بینی ها حاکی از آن است که به دلیل ادامه رشد قیمت دلار، افزایش تورم و پمپاژ نقدینگی به بورس، نماگر اصلی بازار به راحتی این قله را فتح کرده است، اما در مقابل برخی دیگر معتقدند به دلیل اینکه نمادهای شاخص ساز در سقف قیمتی خود هستند، برای افزایش دوباره نیاز به اصلاح و دست به دست شدن سهام دارند، بنابراین شاخص کل چند روزی را در نوسان خواهد بود و فعلا کمی استراحت خواهد کرد.

دلار بورس را با خود هل می دهد

حمید میر معینی کارشناس بورس با اشاره به اینکه از خردادماه تاکنون بازار سهام روند رو به رشدی را تجربه کرده است، گفت: از اصلاحی که در اردیبهشت ماه رخ داد و حدود سه هفته نیز ادامه داشت، فعلا هر موقع که صحبت از اصلاح می شود، این امر نهایتا یک روزه است، زیرا که قدرت خریدار در بازار بسیار زیاد است و همین موضوع نیز در معاملات روز یکشنبه قابل لمس بود، ممکن است برای یک ساعت یک سهم سف فروش شود، اما به دلیل فشار بیش از حد تقاضا، صف‌های فروش پایدار نیست.

وی افزود: به نظر می‌رسد تحت دو عامل افزایش نرخ ارز و تورم، بورس همچنان با محوریت نمادهای شاخص ساز در مسیر صعود قرار داشته باشد و تنها ریسک‌های سیاسی و بین المللی است که می تواند روند صعودی بورس را تهدید کند، بنابراین فعلا نمی توان مورد نگران کننده‌ای برای بورس نام برد و پیش بینی می‌شود در کوتاه مدت همین وضعیت ادامه داشته باشد.

میر معینی با تاکید بر اینکه هر روز میلیاردها تومان نقدینگی روانه بورس می شود، اظهار داشت: در حال حاضر سهام تنها بازاری است که اینچنین مورد استقبال قرار گرفته و با توجه به نقدشوندگی بالای بورس نیز هر روز بر حجم تازه واردان افزوده می‌شود، زیرا که این بازار در حال حاضر مورد تائید و تاکید دولت و حاکمیت قرار دارد و تا زمانیکه این مسئله وجود داشته باشد، بورس می تواند به حرکت شتابان خود ادامه دهد.

این کارشناس بازار سهام با تاکید بر اینکه امروز نرخ ارز تبدیل به بازیگر اصلی در بورس شده است، اضافه کرد: به بیانی می توان گفت تا زمانیکه دلار سیر صعودی داشته باشد، بورس نیز به تبع آن رشد می کند و در چنین شرایطی بازار سهام نگرانی آنچنانی ندارد، اما همیشه این توصیه به افراد تازه وارد می‌شود که هیجانی و تحت جو بازار معامله نکنند.

وی ادامه داد: در حال حاضر بورس بهترین بازار برای سرمایه گذاری است و تا زمانیکه نرخ دلار در کانال ۲۰ هزار تومان باشد و نرخ تورم نیز هر روز در مسیر صعود، بورس نیز رشد را در پیش خواهد گرفت و اصلاحاتی که رخ خواهد داد، همه جزئی خواهد بود و نباید از آن احساس نگرانی کرد.

احتمال استراحت شاخص کل وجود دارد

همایون دارابی کارشناس بازار سهام با اشاره به اینکه به احتمال زیاد شاهد چند روز متعادل در بورس خواهیم بود، گفت: پس از این رشد، لازم است چند روز بازار حجم خوبی بخورد و سهم‌ها دست به دست شود، تا هم سهامداران تازه‌نفس و جدید وارد نمادها شوند و هم دوباره شاخص کل جانی مجدد برای طی کردن مسیر صعودی بگیرد.

وی افزود: یکی از مهم‌ترین نکاتی که باید سهامداران خُرد به آن توجه کنند این است که سود مناسب تنها در صورتی کسب می‌شود که افراد صبر و حوصله به خرج دهند، چرا که در مسیر حرکتی شاخص کل به طور قطع اصلاحات همیشه وجود دارد، اما به صرف یکی، دو روز منفی، افراد بخواهند سهم خود را بفروشند، در نهایت ضرر خواهند کرد، بنابراین باید به دید میان مدت و بلند مدت به سهام خود نگاه کنند.

دارابی ادامه داد: اگر افراد قصد نوسان گیری و با دید کوتاه مدتی دارند، باید به این مسئله توجه داشته باشند، این نوسان گیری همراه با ریسک فراوانی است و فعالان قدیمی و حرفه‌ای بازار مبادرت به این کار می کنند و کار افراد تازه وارد نیست، بنابراین آن ها باید بر روی سهم‌های بنیادی و ارزنده که با ریسک بسیار پایینی همراه هستند، سرمایه گذاری کنند.

این فعال بازار سهام با اشاره به اینکه این روزها افزایش نرخ ارز محرک اصلی رشد بورس است، بیان داشت: با وضعیتی که ارز دارد، می توان متصور بود که در حالت کلی بازار سهام نیز روند رو به رشدی را پشت سر بگذارند و اگر افراد به دید بلند مدت به این بازار نگاه کنند، سودهای بسیار مناسبی کسب خواهند کرد، بر این اساس، فعلا در حالت کلی بورس نگرانی جدی‌ای به دنبال خود ندارد.

وی اضافه کرد: در حال حاضر بورس بازار بدون رقیبی است و با توجه به اینکه سایر بازارها نیز یا با ریسک‌های مختلفی همراه هستند و با به اندازه سهام بازدهی ندارند، نمی توانند رقیب جدی بورس باشند، در نتیجه افراد با آگاهی و دانش می توانند وارد شده و سود خوبی را کسب کنند.

رئیس گمرک خبر داد

ایجاد شبکه‌ای از فعالان اقتصادی شناسنامه‌دار در گمرک

رئیس کل گمرک گفت: شبکه‌ای از فعالان اقتصادی شناسنامه‌دار برای حمایت از تولید و تسهیل تجارت ایجاد کرده‌ایم.

مهدی میراشرفی از ایجاد شبکه‌ای از فعالان اقتصادی شناسنامه‌دار برای حمایت از تولید و تسهیل تجارت خبر داد و گفت: براساس ماده ۱۴۳ قانون امور گمرکی که به موضوع حسابرسی پس از ترخیص (PCA) اشاره دارد، کنترل‌های گمرکی در مورد فعالان مجاز اقتصادی به بعد از ترخیص موکول می‌شود و کالا می تواند بلافاصله ترخیص شود.

رئیس کل گمرک ایران ادامه داد: به‌روز شدن رویه‌ها و ایجاد شبکه‌ای از فعالان اقتصادی شناسنامه‌دار و حرفه‌ای از دیگر موضوعاتی است که پیگیری می کنیم. اگر بتوانیم این گروه از حرفه‌ای‌ها را شناسایی کنیم قابلیت ارائه تسهیلات ویژه به این افراد را هم داریم؛ کاری که در تمام دنیا انجام شده است.

مهدی میراشرفی با اشاره به اینکه پیش از شروع کرونا ۵۰ درصد تولید ناخالص داخلی در سطح بین المللی را تجارت تشکیل می‌داد، گفت: علاوه بر تولید و تلاش برای رونق آن باید به تجارت و شاخه‌های اصلی آن یعنی صادرات، واردات و ترانزیت هم توجه بیشتری داشته باشیم.

وی افزود: به همین دلیل بیشتر کشورهای پیشرفته حمایت از تولید را به استراتژی حمایت از تولید و توسعه صادرات تبدیل کرده‌اند.

میراشرفی با بیان اینکه تسریع در انجام تشریفات گمرکی و ترخیص کالا از اهمیت بالایی برخوردار است، اظهار داشت: براساس ارزیابی و مطالعات سازمان جهانی گمرک، هر یک روز معطلی کالا در اماکن گمرکی و غیر گمرکی معادل یک درصد به قیمت تمام شده کالا اضافه می کند و به تعبیر دیگر به همین اندازه هزینه صاحب کالا را بالا می برد. بنابراین هر قدر در فرآیند ترخیص، سرعت و سهولت انجام شود، هزینه تولید کننده کاهش خواهد یافت.

وی گفت: سازمان جهانی گمرک، کنوانسیون تجدید نظر شده کیوتو (RKC) را به منظور تسهیل تجارت تصویب کرده است که ما هم یکی از اعضای آن هستیم. این کنوانسیون در کل ناظر بر تسهیل تجارت بوده و موافقت‌نامه تسهیل تجارت (TFA) سازمان جهانی تجارت برگرفته از همین کنوانسیون است.

رئیس کل گمرک افزود: بعد از حادثه یازده سپتامبر، اتفاقی در عرصه بین المللی رخ داده و آن این است که قبل از ورود کالا به گمرکات مشخصات آن از مبدأ ارسال کالا گرفته می‌شود و زمانی که کالا به مرزهای گمرکی می‌رسد با بررسی مستندات و اخذ آن، کالا در کوتاه‌ترین زمان عبور می کند. بدین ترتیب مرزها به محل عبور کالا تبدیل می‌شوند نه عامل ایستایی و توقف. به عبارت دیگر گمرکات، مرزها و بنادر محل عبور کالا هستند.

معاون وزیر اقتصاد اظهار داشت: براساس ماده ۱۴۳ قانون امور گمرکی که به موضوع حسابرسی پس از ترخیص (PCA) اشاره دارد، کنترل‌های گمرکی در مورد فعالان مجاز اقتصادی به بعد از ترخیص موکول می شود و کالا می تواند بلافاصله ترخیص شود.

وی افزود: در تجارت امروز دنیا، سازمان‌ها به این سمت حرکت می کنند که کنترل‌های مزاحم و ملموس را به کنترل‌های غیرمزاحم و غیرملموس تبدیل کنند و زمان تشریفات گمرکی را کاهش دهند. این کار الان در دنیا انجام می‌شود و ما هم اکنون به همین سمت حرکت می کنیم.

رئیس کل گمرک با اشاره به الزامات تجارت در هزاره سوم که شامل الکترونیکی کردن، مجازی سازی، هوشمندسازی است، اظهار داشت: در سیستم گمرک الکترونیکی بخش اعظم رویه‌ها به شکل بدون کاغذ انجام می‌شود و ما هم در گمرک ایران این سیستم را اجرایی کردیم و کاغذ به طور کامل از مکاتبات گمرکی حذف شده و با این کار امکان جعل اسناد کاهش یافته است.

وی گفت: در مجموع با الکترونیکی کردن رویه‌ها به نحو قابل توجهی از میزان جعل و تقلب کاسته شده است.

میراشرفی اظهار داشت: گمرک اولین سازمان بود که نسبت به حذف عامل انسانی در ارائه اظهارنامه اقدام و سیستم کارشناس مجازی را راه‌اندازی کرده است. البته تا رسیدن به وضعیت مطلوب در این زمینه راه طولانی در پیش داریم.

رئیس کل گمرک اضافه کرد: در همین زمینه ما سال گذشته سیستم گمرک موبایل را با شعار «از هر کجا و هر زمان می توانید کالای خود را اظهار کنید» راه‌اندازی و این امکان را برای ذی‌نفعان گمرک فراهم کردیم که از طریق گوشی تلفن همراه متصل به اینترنت، امور گمرکی خود را در پنجره واحد گمرکی انجام دهند. البته همان طور که گفتم ما در زمینه هوشمندسازی در ابتدای راه هستیم.

پیشخوان Pishkhan.com

وزیر راه:

مستاجران فقط سود وام ودیعه مسکن را می پردازند

وزیر راه گفت: مبلغ تسهیلات مستأجرانی که کدرهگیری دارند، در اختیار مالک خانه قرار می گیرد و مستاجران فقط سود وام ودیعه مسکن را می پردازد.

به گزارش مهر، محمد اسلامی وزیر راه و شهرسازی گفتگوی تلفنی با برنامه صبحگاهی شبکه دو سیما، گفت: اثاث کشی و جابه جایی و سایل یکی از عوامل مؤثر در گسترش بیماری کرونا ست، به همین دلیل ستاد ملی کرونا مصوبه‌ای داشت مبنی بر اینکه قرارداد ها به مدت دو ماه عیناً تمدید شود و پس از آن مصوبه جدیدی را داده است که قرارداد ها تمدید شود و حداکثر میزان افزایش اجاره بها در هر شهر را اعلام کرده است. این مصوبه برای مدیریت بازار و برای جلوگیری از افزایش قیمت‌های غیر منطقی که بعضی ها خود سرانه اعمال کردند داده شده است. از همه دست اندرکاران در هر پست و مقامی درخواست دارم تا برای اجرای این مصوبه که آرامش بخش برای مردم است؛ اهتمام بورزند.

وزیر راه و شهرسازی در خصوص بسته حمایتی ادامه داد: تلاش شد تا که بخشی از تسهیلاتی که ستاد کرونا در نظر گرفت بود به مستاجرینی که در گروه‌های هدف قرار می گیرند و واحدهای مسکونی آنان مطابق الگوی طرح جامع مسکن است، ارائه شود.

وی افزود: این مبلغ به عنوان کمک به پول پیش (مبلغ ودیعه) آنان است که با هماهنگی بانک‌های عامل در اختیار مالک (موجر) قرار می گیرد و مستاجرین فقط کارمزد آن را پرداخت می کنند؛ اصل ودیعه نیز در زمان سررسید قرارداد به بانک مسترد می‌شود. مبلغ آن هنوز مشخص نشده است و بعد از پرداخت تسهیلات به مشاغل در مراحل بعد تسهیلات مستأجران پرداخت می‌شود.

اسلامی اظهار داشت: حداکثر افزایش اجاره بها در شهر تهران ۲۵ درصد، در ۷ کلانشهر ۲۰ درصد و در سایر شهرها ۱۵ درصد اعلام شده است. البته باید تمدید قراردادهای اجاره در سامانه معاملات املاک و مستغلات کشور ثبت شود و کد رهگیری دریافت کنند؛ نکته مهم اینکه اگر مستأجر به تکالیف و تعهدات قانونی خود در برابر موجر عمل نکند، با حکم دادگاه، حکم تخلیه برایش صادر می‌شود و طی دو ماه باید تخلیه کند و اگر مالک در این دوره نسبت به فروش خانه خود به صورت رسمی اقدام کند و معامله ثبت و کد رهگیری دریافت شده باشد، مستأجر ظرف دو ماه باید خانه را تخلیه کند.

وزیر راه و شهرسازی با توضیح در خصوص صندوق پس انداز یکم تاکید کرد: بانک عامل حوزه مسکن در سه سال گذشته که صندوق پس انداز یکم فعال بوده حدود ۱۶۰ هزار نفر را از این طریق خانه دار کرده و اکنون در طرح اقدام ملی مسکن کسانی که در سامانه ثبت نام کردند و همزمان در صندوق پس انداز یکم حساب دارند در اولویت واگذاری واحدهای مسکونی هستند.

وی گفت: وزارت راه و شهرسازی تکلیف خود را برای خانه‌دار کردن مردم با طرح اقدام ملی مسکن انجام می‌دهد، در حال حاضر به صورت گسترده از مردم ثبت نام و پروژه‌ها آغاز شده است. امیدوارم در بازه‌ای دوسالانه قشر کثیری از مردم واجد شرایط صاحب خانه شوند.

اسلامی اعلام کرد: معدل سنی ثبت نام کنندگان طرح اقدام ملی مسکن بعد از پالایش، ۳۴ سال است. در حقیقت با این کار جامعه جوان صاحب خانه می‌شوند.



آگهی درخواست گواهی حصروراثت خانم شهرزادعمویی ف آقاعلی به شرح درخواستی که به شماره ۹۹۰۰۳۶۰ این شورا ثبت گردیده درخواست صدور گواهی انحصار وراثت نموده و اعلام داشته که رمضانعلی صنایع ف حسینعلی شماره شناسنامه ۳۶۹ صادره ازبابلسر در تاریخ ۹۹/۳/۱۰ در اقامتگاه دائمی خودشهرستان بابلسرفوت نموده ووراث حین الفوت وی عبارتند از: ۱-شهرزادعمویی ف آقاعلی ش م ۴۹۸۸۵۲۴۸۴۱ ت ۱۳۵۵ همسر ۲-سحرصنایع ف رمضانعلی م ۴۹۸۰۰۵۴۴۵۵ ت ۱۳۷۰ دختر ۳-فاطمه زهراصنایع ف رمضانعلی ش م ۴۹۸۰۲۹۶۳۰ ت ۱۳۷۸ دختر ۴-حمیدصنایع ف رمضانعلی ش م ۴۹۸۰۰۵۷۳۶۲۲ ت ۱۳۸۹ پسر ولاغیرانک شورابس ازانجام تشریفات مقدماتی درخواست مزبوررایک نوبت آگهی میبنمایدتاهرکسی اعتراضی دارد ویاوصیت نامه ای ازمتوفی نزداومیباشداز تاریخ انتشار آگهی ظرف یکماه به این شورامراجعه وتقدیم نماید والاگواهی صادرخواهدشد.
قاضی شعبه اول شورای حل اختلاف بابلسر علی اکبررضانژادقادی ۲۰۵۰

آگهی درخواست گواهی حصروراثت حسین ذبیحی ف برجعلی به شرح درخواستی که به شماره ۹۹۰۰۳۹۹ این شورا ثبت گردیده درخواست صدورگواهی انحصاروراثت نموده واعلام داشته که زینب ذبیحی ف حسین شماره شناسنامه ۴۹۸۰۲۳۰۵۳۹ صادره ازبابلسر درتاریخ ۹۹/۳/۲ دراقامتگاه دائمی خودشهرستان بابلسرفوت نموده وراث حین الفوت وی عبارتند از: ۱-محمدشریف تبارعزیزی ف ذات الله ش م ۴۹۸۰۰۷۵۹۲۳ ت ۱۳۷۰ همسر ۲-تمناشریف تبارعزیزی ف محمد م ۴۹۸۰۶۵۳۵۱۰ ت ۱۳۹۳ دختر ۳-یکتاشریف تبارعزیزی ف محمد ش م ۴۹۸۰۷۱۰۱۳۱ ت ۱۳۹۶ دختر ۴-حسین ذبیحی ف برجعلی ش م ۴۹۸۸۴۵۱۰۹۷ ت ۱۳۵۳ پدر ۵-معصومه لاربمیان بهنمیری ف نورعلی ش م ۴۹۸۹۵۷۹۲۴۰ ت ۱۳۵۷ مادر ولاغیرانک شورابس ازانجام تشریفات مقدماتی درخواست مزبوررایک نوبت آگهی میبنمایدتاهرکسی اعتراضی داردویاوصیت نامه ای ازمتوفی نزداومیباشداز تاریخ انتشار آگهی ظرف یکماه به این شورامراجعه وتقدیم نماید والاگواهی صادرخواهدشد.
قاضی شعبه اول شورای حل اختلاف بابلسر علی اکبررضانژادقادی ۲۰۵۱

آگهی ابلاغ دادخواست و ضمائم و جلسه رسیدگی به مهدی طلوعی فر مجهول المکان سلام علیکم بدینوسیله به مجهول المکان فوق الذکر ابلاغ می گردد خواهان علی یورنقی دادخواستی دائر مطالبه وجه بطرفیت شما در این شورا مطرح که حسب ارجاع و پس از ثبت بکلاسه ۱۳/۲۷۷/۹۹ جهت رسیدگی بروز چهارشنبه ۹۹/۵/۱۵ ساعت ۱۰ صبح تعیین وقت گردیده لیکن بدلیل عدم دسترسی به نشانی شما مراتب ابلاغ وفق ماده ۷۳ قانون آئین دادرسی مدنی و حسب تقاضای خواهان یکبار در یکی از روزنامه های کثیرالانتشار صادر تا پس از اطلاع قبل از حلول دادرسی جهت اعلام نشانی خود و دریافت نسخه ثانی دادخواست و ضمائم حاضر شوید در غیر اینصورت شورا غیابا رسیدگی و تصمیم شایسته را اتخاذ خواهد نمود ضمنا چنانچه منبعد نیازی به انتشار آگهی باشد فقط یک نوبت و مدت آن ده روز می باشد .
شعبه ۱۳ حل اختلاف بابل ۲۰۵۲

آگهی حصر وراثت

آقای سیدعباس ابوطالب پور احمدی ف.سید گت آقابشرح دادخواستی بکلاسه ۹۹۰۰۳۸۶ این شورائیت گردیده درخواست صدورگواهی انحصاروراثت نموده واعلام داشته که شادروان سیده کبری ابوطالب پور ف.سیدموسی دارای ش.ش ۱۲ صادره از بابلسردرتاریخ ۶۸/۱۱/۲۵ دراقامتگاه دائمی خودشهرستان بابلسرفوت نموده ووراث عبارتند از: ۱.سید عیسی ابوطالب پوراحمدی ف. گت آقاش.م ۴۹۸۸۶۰۵۸۴۱ ت.ت ۳۹/۱/۲ پسر ۲.سیدعباس ابوطالب پوراحمدی ف. گت آقاش.م ۴۹۸۸۶۰۵۸۶۸ ت.ت ۴۲/۲/۱۱ پسر ۳.سیده رقیه ابوطالب پوراحمدی ف. گت آقاش.م ۴۹۸۸۶۰۵۸۵۱ ت.ت ۴۱/۴/۱۰ دختر ۴.سیده مرضیه ابوطالب پوراحمدی ف. گت آقاش.م ۴۹۸۸۶۰۸۰۴۲ ت.ت ۴۶/۶/۶ دختر ولاغیرانک شورابس ازانجام تشریفات مقدماتی درخواست مزبور رادریکنوبت آگهی مینمایدتاهرکس اعتراضی داردو یاوصیت نامه نزداوباشداز تاریخ نشرآگهی ظرف یکماه بدادگاه تقدیم داردوالا گواهی صادرخواهدشد.
قاضی شعبه اول شهری شورای حل اختلاف بابلسر-علی اکبر رضا نژادقادی ۲۰۵۳

سرعت بارگیری و خروج کالاهای اساسی از بندر امام خمینی(ره) افزایش یافت

اهواز: فرج-مدیرکل بنادر و دریانوردی استان خوزستان ضمن تشریح آخرین وضعیت تخلیه و بارگیری کالا در مجتمع بندری امام خمینی(ره) طی سه ماهه نخست سال جاری، گفت: با اجرای پروتکل های بهداشتی ضریب نفوذ شیوع ویروس کرونا به حداقل رسیده است.

عادل دریس مدیرکل بنادر و دریانوردی استان خوزستان و مدیر منطقه ویژه اقتصادی بندر امام خمینی(ره) با اشاره به اینکه در سه ماهه نخست سال جاری بیش از ۹ میلیون و ۳۰۰ هزار تن انواع کالای نفتی و غیرنفتی در مجتمع بندری امام خمینی(ره) تخلیه و بارگیری شده است، اظهار داشت: از این میزان بیش از ۷ میلیون تن به کالاهای غیرنفتی و بیش از دو میلیون تن نیز به کالاهای نفتی اختصاص دارد.

وی ادامه داد: تاکنون بیش از ۴ میلیون تن کالای اساسی از انبارهای مجتمع بندری امام خمینی(ره) به مبادی مصرف درون کشور بارگیری و ارسال شده است که رشدی ۲۴ درصدی را نسبت به مدت مشابه سال قبل نشان می دهد.

مدیرکل بنادر و دریانوردی خوزستان به افزایش سرعت بارگیری و خروج کالاهای اساسی در این بازه زمانی اشاره کرد و گفت: این مسئله موجب شده گنجایش اماکن و انبارهای مجتمع بندری برای پذیرش محمولات کشتی های ورودی بیش از پیش ارتقا پیدا کند و زنجیره جابجایی کالا تسهیل شود.

فرماندار شهرستان سیمرغ:

۱۳ کیلومتر رودخانه تلار در سیمرغ آزادسازی شد



فرماندار شهرستان سیمرغ گفت: تاکنون ۱۳ کیلومتر از مسیر رودخانه تلار در این شهرستان آزادسازی، تعریض و دیوارسازی انجام شده است.

مجتبی حبیب نژاد روشن در جلسه شورای اداری ،افزود: متاسفانه شهرستان سیمرغ به دلیل تازه تاسیس بودن و عدم برخورداری برخی از منابع و همچنین به دلیل پایین بودن برخی از شاخص ها از یک درصد سهم بری اعتباری بودجه استان برخوردار است . این شهرستان با توجه به اینکه از نظر شاخص ها پایین هستیم نمی توانیم ارتقاء سهم بری براساس شاخص ها را داشته باشیم.وی با اعلام اینکه محور سیمرغ به بهنمیر و سیمرغ به بابل جزء محورهای حادثه خیز و نیازمند اعتبارات بالایی است، گفت: محور بهنمیر با حداقل تزریق منابع مالی به بهره برداری می رسد و محور بابل هم نیازمند ردیف اعتباری ویژه ایی است تا به بهره برداری برسد. فرماندار سیمرغ با بیان اینکه در این شهرستان ۱۳ کیلومتر از ۲۱ کیلومتر آزادسازی ، تعریض و دیوار سازی رودخانه تلار انجام شده است،افزود: از مدیرکل آب منطقه ای استان مازندران این انتظار را داریم تا دستورات لازم را برای آزادسازی مابقی این رودخانه مبذول فرمایند تا یکی از دغدغه های مهم این شهرستان برطرف شود.حبیب نژاد با اشاره به اینکه براثر سیلاب ابنیه پل برج خیل دچار خسارت شد، گفت: پل برج خیل در اختیار بنیاد مسکن قرار گرفته و باتوجه به اینکه پیمانکار این طرح را در اختیار دارد اما این اقدام به کندی در حال انجام شدن است.وی ادامه داد: باتوجه به اینکه پل برج خیل راه ارتباطی ۲ روستا به مرکز شهر است بنابراین باید این کار شتاب گیرد تا هر چه زودتر به بهره برداری برسد.فرماندار سیمرغ با اعلام اینکه در زیرساختهای طرح هادی بسیار فقیر و ضعیف هستیم ،ادامه داد: ۲۴ طرح هادی روستایی در این شهرستان وجود دارد که به دلیل کمبود اعتبار و ضعف عملکردی نیمه تمام هستند.حبیب نژاد با اشاره به اینکه طرح هادی تنها در یک روستا به صورت کامل اجرا شده است ،افزود: طرح هادی در ۱۴ روستا به صورت نیمه کاره است.وی میزان اعتبار برای اجرای طرح هادی را بیش از پنج میلیارد تومان اعلام کرد و گفت: برای اجرای طرح هادی در این شهرستان مدیران باید جهادی تر عمل کنند.وی در پایان با بیان اینکه از سه هزار و ۲۰۰ هکتار اراضی سیمرغ بیش از یکهزار و ۸۰۰ هکتار تجهیز و نوسازی انجام شده است،افزود: بزرگترین پروژه تجهیز و نوسازی این شهرستان به میزان ۱۲۰ هکتار در دست اقدام و اجرا می باشد

با سرمایه گذاری ۲۱۰ میلیارد تومانی شرکت ذوب آهن اصفهان صورت می گیرد؛

توسعه شبکه فاضلاب وارتقای تصفیه خانه فاضلاب فولادشهر

مدیرعامل شرکت آب و فاضلاب استان اصفهان با اشاره به انعقاد قرارداد سرمایه گذاری میان شرکت آبفا و ذوب آهن اصفهان اعلام کرد: با سرمایه گذاری شرکت ذوب آهن مقرر شد توسعه شبکه فاضلاب فولادشهر و ایمان شهر به همراه ارتقا و توسعه تصفیه خانه فاضلاب فولادشهر با هدف انتقال پساب به شرکت ذوب آهن تا سال ۱۴۰۰ عملیاتی شود.

مهندس هاشم امینی اعلام کرد: با سرمایه گذاری ۲۱۰ میلیارد تومانی شرکت ذوب آهن، ۹۵ کیلومتر شبکه فاضلاب در شهرهای فولادشهر و ایمانشهر اجرا می شود و فاز توسعه ای تصفیه خانه فولادشهر نیز در دستور کار قرار می گیرد.

وی با بیان اینکه در ازای اجرای شبکه فاضلاب در شهرهای فولادشهر و ایمانشهر و توسعه تصفیه خانه فاضلاب فولادشهر، پساب این تصفیه خانه در یک دوره ۲۰ ساله در اختیار شرکت ذوب آهن قرار می گیرد خاطرنشان ساخت: با انعقاد این قرارداد ۱۲۵ میلیون مترمکعب پساب طی این دوره، در اختیار شرکت ذوب آهن برای رفع نیاز آبی قرار گیرد.

رئیس هیات مدیره شرکت آبفا استان اصفهان اعلام کرد: این عملیات در راستای حفاظت و صیانت از محیط زیست انجام می شود و در نتیجه ی آن، معادل همین مقدار، برداشت ذوب آهن اصفهان از آب رودخانه زاینده رود، کاسته می شود.

مهندس امینی افزود: هم اکنون با سرمایه گذاری شرکت ذوب آهن، مدول ۱۰۰ هزار نفری تصفیه خانه فاضلاب فولادشهر در حال احداث است که به پیشرفت فیزیکی ۵۰ درصدی رسیده و پیش بینی می شود پروژه انتقال پساب از این تصفیه خانه به شرکت ذوب آهن در سال ۱۴۰۰ کلید بخورد.

وی با اشاره به الحاقی قرارداد بیان داشت: بر اساس الحاقی قرارداد، با هدف بهره مندی روستاییان از خدمات شبکه فاضلاب در ۱۱ روستای فلاوجان، در ازای ۹۳ کیلومتر اجرای شبکه فاضلاب حدود ۴۶ میلیون مترمکعب پساب طی یک دوره ۲۰ ساله در اختیار شرکت ذوب آهن قرار می گیرد و این پروژه با سرمایه گذاری ۹۱ میلیارد تومانی عملیاتی می شود.

مهندس امینی عنوان کرد: تصفیه خانه فاضلاب فولادشهر در سال ۵۱ با یک مدول ۵۰ هزار نفری به روش تصفیه بر که تثبیت راه اندازی شد و در حال حاضر مدول دوم آن با ظرفیت ۱۰۰ هزار نفری به روش لجن فعال با حذف ازت و فسفر در دستور کار قرار دارد.

وی اعلام کرد: پیش بینی می شود با بهره برداری از مدول دوم تصفیه خانه فاضلاب فولادشهر ۱۵ هزار مترمکعب پساب در شبانه روز، معادل ۱۸۰ لیتر در ثانیه تولید و به شرکت ذوب آهن اصفهان منتقل شود، این در حالیست که اجرای مدول سوم این تصفیه خانه با همین مشخصات در آینده نزدیک در دستور کار قرار می گیرد.

مدیرعامل شرکت آبفا استان اصفهان با اشاره به میزان تولید پساب در تصفیه خانه فاضلاب فولادشهر تصریح کرد: در حال حاضر به طور میانگین ۱۷۰ لیتر در ثانیه، پساب تصفیه خانه فاضلاب فولادشهر تولید می شود که حدود ۱۰۰ لیتر آن در اختیار شهرداری برای آبیاری فضای سبز قرار می گیرد.

مدیر طرح ساماندهی ناژوان شهرداری اصفهان:

پیش بینی بودجه تولید اکسیژن برای ناژوان و تصویب عوارض فضای سبز

مدیر طرح ساماندهی ناژوان شهرداری اصفهان با بیان اینکه از اقدامات خوب این دوره شورای شهر اصفهان تصویب عوارض فضای سبز بود، گفت: درآمد حاصل از این عوارض که سه درصد از مبلغ تراکم همه پروانه های ساختمانی را شامل می شود، صرف گسترش زیرساخت های فضای سبز، توسعه و نگهداری آن خواهد شد.

به گزارش اداره ارتباطات رسانه ای شهرداری اصفهان، رسول هاشمیان در پنجاه و پنجمین نشست از «سلسله نشست های خبری سه شنبه ها با رسانه» در جمع خبرنگاران با اشاره به اینکه در دوره پنجم مدیریت شهری اصفهان حفظ، نگهداری و توسعه فضای سبز ناژوان در اولویت قرار دارد، اظهار کرد: امسال ردیف بودجه تولید اکسیژن برای ناژوان در شورای شهر تصویب شد و این بودجه صرف توسعه فضای سبز این منطقه خواهد شد.

وی با بیان اینکه سه گونه زمین در ناژوان وجود دارد، ادامه داد: دسته اول زمین هایی که در حریم رودخانه زاینده رود قرار دارد که تصمیم گیری در مورد این نوع زمین ها با وزارت نیرو است.

مدیر طرح ساماندهی ناژوان شهرداری اصفهان تصریح کرد: سایر زمین ها در اختیار شهرداری و دسته سوم هم زمین های متعلق به کشاورزان و باغداران منطقه است.

وی با اشاره به اینکه ۲۰۰ هکتار از زمین های ناژوان در تملک شهرداری و ۸۰۰ هکتار در اختیار باغداران و کشاورزان است، گفت: زمین های در اختیار شهرداری به بیشه زار تبدیل شده است و هر زمینی هم که شهرداری تملک کند با همین کاربری حفظ می شود.

هاشمیان با بیان اینکه جمعا یک هزار و ۲۰۰ هکتار جزو ریه های شهر اصفهان به شمار می رود و در محدوده حفاظتی ناژوان تعریف شده است، ادامه داد: یکی از اقدامات ما برای حفظ فضای سبز احداث مخزن آب و خط کلکتور هشت کیلومتری در شمال ناژوان است. همچنین در این زمینه یک مخزن بتنی هم در حال احداث است.

وی با بیان اینکه با همفکری مدیریت ناژوان و سازمان پارک ها و فضای سبز شهرداری اصفهان گونه های مقاوم به کم آبی در ناژوان کاشته شده است، گفت: وصل شدن به شبکه آب اصفهان و اجرای آبیاری قطره ای نمونه ای از نتایج این تعامل است.

۵۲ کیلومتر مادی در ناژوان؛ پر آب شدن همه مادی های ناژوان

مدیر طرح ساماندهی ناژوان افزود: در ناژوان ۵۲ کیلومتر مادی امتداد دارد که خوشبختانه همه مادی ها در این قسمت آبگیری شد و اکنون با مشکل کم آبی در ناژوان مواجه نیستیم. برخی از این مادی ها بعد از سالها آبگیری شد.

وی با بیان اینکه با صاحبان املاک در ناژوان تعارضی نداریم، تصریح کرد: در این زمینه تعاملاتی با سازمان جهاد کشاورزی داشتیم و سال گذشته در همین راستا نشستی مشترک بین شهرداری، شورای شهر و سازمان جهاد کشاورزی استان اصفهان برگزار و به این توافق دست پیدا کردیم که کشاورزانی که می خواهند باغات خود را احیا کنند از طرف شهرداری به جهاد کشاورزی معرفی شوند.

هاشمیان به تعطیلی مجموعه های گردشگری ناژوان در ایام کرونا به عنوان اولین مجموعه اشاره و اظهار کرد: هر چند با این کار ضربه زیادی به مراکز گردشگری ناژوان وارد شد اما چاره ای جز این وجود نداشت. در همین راستا شهرداری اصفهان به ویژه معاونت مالی و اقتصادی شهرداری حمایت های خوبی را از این مجموعه برای جبران خسارت ها انجام داد.

وی با تاکید بر اینکه توسعه و نگهداری فضای سبز ماموریت و هدف اصلی ما در ناژوان است، گفت: با دستور و تاکید و دغدغه ویژه شهردار اصفهان، دیگر بنا نداریم سازه سخت مانند آکواریوم و ... در ناژوان احداث کنیم و از این به بعد با احترام کامل به طبیعت، دیگر احداث مجموعه هایی مانند باغ خزندگان، آکواریوم و.... در ناژوان دیده نخواهد شد.

تعریض کوچه زاینده رود برای کاهش ترافیک دسترسی به ناژوان

مدیر طرح ساماندهی ناژوان در مورد ساماندهی ترافیکی ناژون برای تردد گردشگران نیز تصریح کرد: بار ترافیکی منطقه روی خیابان باغ فردوس است که طی تعاملی که با شهرداری های مناطق ۱۳ و ۹ داشتیم، قرار است کوچه زاینده رود در محله نصرآباد تعریض تا بار ترافیک باغ فردوس کاسته شود.

وی بیان کرد: برای تعریض خیابان های اطراف ناژوان محدودیت داریم؛ اکثر زمین های اطراف این منطقه با کاربری کشاورزی است و تغییر کاربری آن کار دشواری است.

هاشمیان به تعامل شهرداری با پلیس به ویژه کلانتری های مستقر در منطقه ناژوان برای حفظ امنیت این منطقه اشاره و اظهار کرد: با توجه به اینکه ناژوان یک محیط خانوادگی است باید امنیت آن به لحاظ اخلاقی تامین شود.

وی همچنین از احداث جاده ای مخصوص پیاده روی در ناژوان خبر داد و گفت: هم اکنون از جاده سلامت برای پیاده روی و دوچرخه سواری استفاده می شود که باید محلی به پیاده روی اختصاص داده شود. متاسفانه مردم عادت کرده اند با خودروهای خود در ناژوان تردد کنند اما این فضا به گونه ای است که بهتر است خودروهای خود را در پارکینگ ها پارک و از این محیط برای پیاده روی استفاده کنند.

موضوع بستن راه های ناژوان در پایان هفته

مدیر طرح ساماندهی ناژوان افزود: طی تعاملی که پلیس داشتیم، اگر از این به بعد موتورسواران در جاده سلامت تردد و اعمال قانون شوند، وسیله آنها به مدت یک ماه در پارکینگ توقیف خواهد شد.

وی در مورد مسدود شدن راه های ورود به ناژوان در روزهای پایانی هفته هم تصریح کرد: با رایزنی هایی که شهرداری با فرمانداری اصفهان داشته، قرار است موضوع بسته شدن مسیرهای ناژوان در شورای تامین مطرح و برای این موضوع چاره اندیشی شود.

هاشمیان به وجود هفت پارکینگ در ناژوان اشاره و اظهار کرد: دو پارکینگ طبقاتی نیز در ناژوان و در زمین پارکینگ های فعلی ساخته خواهد شد.

جمع آوری ۳۰ هزار تن برگ از ناژوان برای تبدیل به کود

وی در مورد بازیافت برگ ها و چوب های درختان ناژوان هم افزود: از ابتدای پاییز تا اواخر دی ماه حدود ۳۰ هزار تن برگ در ناژوان جمع آوری می شود که به منظور تولید خاکبرگ به سیلوها منتقل و سال بعد برای کوددهی و حفر چال کود مورد استفاده قرار می گیرد.

مدیر طرح ساماندهی ناژوان اظهار کرد: در هرس زمستانه سرشاخه درختان هم این ضایعات تبدیل به چیپس چوب شده و برای مصارفی مانند کودآلی و تزیین مسیرهای پیاده روی مورد استفاده قرار می گیرد.

وی تصریح کرد: همچنین درختانی که طی تشخیص با دستگاه توموگرافی نیاز به قطع شدن داشته باشند بعد از قطع در بخش های گردشگری ناژوان به عنوان صندلی و نرده مورد استفاده قرار می گیرد.

هاشمیان به کاشت سالانه ۱۸ هزار اصله درخت در ناژوان اشاره و بیان کرد: در این بین سه هزار درخت مقاوم به خشکی در بدنه مادی ها کاشته می شود.

وی در مورد اشکالات محیط زیستی به مجموعه هایی مانند باغ خزندگان و آکواریوم ناژوان هم گفت: در این خصوص مشکلاتی وجود داشت که با تعامل شهرداری و سازمان محیط زیست، ۹۰ درصد اشکالاتی که محیط زیست وارد دانسته بود برطرف شد.

مدیر طرح ساماندهی ناژوان افزود: ما از حضور سرمایه گذاران استقبال می کنیم؛ زمینه های سرمایه گذاری در بخش کاشت گیاهان دارویی و گل ها در ناژوان فراهم است و سرمایه گذاران می توانند در این خصوص روی زمین های در اختیار شهرداری با ما همکاری کنند.

ساخت ایستگاه آتش نشانی ناژوان با سازه سبز

وی با بیان اینکه زمینی چهار هزار و ۵۰۰ متری برای احداث ایستگاه آتش نشانی در ناژوان مدنظر بود که به ۲۵۰۰ متر کاهش یافت، گفت: این ایستگاه بیش از هزار متر ساختمان سازی ندارد و باید با سازه سبز هم ساخته شود تا موضوع عدم اضافه شدن سازه سخت به ناژوان رعایت شود.

هاشمیان درختان در اختیار شهرداری در ناژوان را هم ۱۷۰ هزار اصله درخت عنوان کرد و افزود: با توجه به وجود این تعداد درخت وجود یک ایستگاه آتش نشانی در منطقه ضرورت داشت و امیدواریم با توجه به اینکه این پروژه همه مجوزهای لازم را دریافت کرده و بودجه آن در منطقه ۵ پایدار شده است، در کمیسیون امور زیربنایی استانداری هم تصویب شود. به گفته وی، برای ساخت ایستگاه آتش نشانی ناژوان، منتظر نظر کمیسیون امور زیربنایی استانداری است. وی با بیان اینکه از اقدامات این دوره شورای شهر اصفهان تصویب عوارض فضای سبز به منظور کمک به تولید و توسعه اکسیژن بود، گفت: درآمدهای حاصل از این عوارض که سه درصد از مبلغ تراکم همه پروانه های ساختمانی را شامل می شود، صرف گسترش زیرساخت های فضای سبز، توسعه و نگهداری آن خواهد شد.

فضای سبز ناژوان با آب زاینده رود آبیاری نمی شود

مدیر طرح ساماندهی ناژوان با تاکید بر اینکه برای آبیاری فضای سبز ناژوان از آب رودخانه زاینده رود استفاده نمی شود، ادامه داد: هنگام احداث یکی از مخازن این سوء تفاهم برای برخی ایجاد شده بود که ما قصد استفاده از آب زاینده رود را برای آبیاری فضای سبز داریم که با توضیحات شهرداری این موضوع برطرف شد. وی در مورد آتش سوزی های ناشی از روشن کردن آتش در ناژوان هم، رفع این چالش را در گرو همکاری مردم و فرهنگ سازی عنوان کرد و گفت: اگر همه ما به این نقطه برسیم که بدانیم ناژوان یک پهنه حفاظتی است و باید زنده باشد، مراقبت از آن هم جدی گرفته می شود. هاشمیان هزینه نگهداری مستقیم ناژوان در سال ۹۸ را ۳۰ میلیارد تومان دانست و افزود: در این منطقه ساخت و ساز خلاف وجود ندارد اما از آنجا که مرز بین ناژوان و منطقه ۱۳ و ۹ مشترک است، ممکن است برخی تصور کنند ساخت و ساز خلاف در ناژوان صورت گرفته است که این چنین نیست.

خبر

معاون بهره برداری شرکت برق منطقه ای فارس:

نصب و مونتاژ و راه اندازی ترانسفورماتور جایگزین در ایستگاه حادثه دیده ملک مکان شیراز آغاز شد

معاون بهره برداری شرکت برق منطقه ای فارس با بیان اینکه ترانسفورماتور جدید و تجهیزات جایگزین مورد نیاز برای ترمیم و تعمیر تاسیسات حادثه دیده ایستگاه برق ملک مکان شیراز تامین شده است گفت: این تجهیزات وارد ایستگاه یاد شده گردید و از امروز ظرف یک برنامه زمانبندی ۱۵ روزه ترانس و تجهیزات جدید نصب و راه اندازی می شود.

مهندس حمزه روغنیان از شهروندان شیراز خواست تا در مدت دو هفته پیش رو همچنان به مدیریت مصرف و صرفه جویی در مصرف برق توجه داشته باشند تا خاموشی های ناخواسته در کلان شهر شیراز اعمال نگردد.

وی اضافه کرد: همه تلاش متخصصان در شرکت برق منطقه ای استان فارس این است تا در یک عملیات منسجم و منظم کار راه اندازی ترانسفورماتور جدید ۶۳/۲۳۰ با قدرت ۱۶۰ مگا ولت آمپر در ایستگاه ملک مکان شیراز تا دو هفته آینده به سرانجام برسد، اجرای این عملیات یک فرایند ۲ ماهه کار جمعی می طلبد در حالیکه متخصصان این شرکت سعی دارند در یک افق ۲۰ روزه (از آغاز حادثه) عملیات را به سرانجام برسانند. معاون بهره برداری شرکت برق منطقه ای فارس خاطر نشان کرد: با بروز حادثه در ایستگاه برق ملک مکان شیراز، برای کاهش خاموشی های ناخواسته مدیریت بار در دستور کار قرار گرفت و حدود ۱۰۰ مگاوات برق از ایستگاه ملک مکان شیراز به سایر ایستگاه های شیراز منتقل گردید تا اختلالی در توزیع برق ایجاد نشود، در این زمینه همکاری همه جانبه شرکت توزیع نیروی برق شیراز قابل تحسین و تقدیر است .روغنیان ادامه داد :مدیریت ۱۰۰ مگاوات برق بعد از بروز این حادثه آتش سوزی، معادل مصرف برق حداقل سه شهرستان گرمسیری بزرگ فارس است، بنابراین با کار گسترده و هماهنگی منسجم و برنامه ریزی شده و همچنین افزایش حدود ۱۰ درصدی ظرفیت خطوط انتقال سعی شده است تا در تامین برق کلان شهر شیراز از زمان بروز حادثه آتش سوزی تا کنون خللی ایجاد نشود.این مقام مسوول با بیان اینکه برای نصب و راه اندازی ترانسفورماتور جدید ۶۳/۲۳۰ با قدرت ۱۶۰ مگاولت آمپر از توان متخصصان داخلی و بومی استفاده شده است گفت: این حادثه در عین حال که در شرایط پر مصرفی برق تابستانی و نزدیک شدن به روزهای اوج مصرف رخداد ناخوشایندی بود اما به عنوان تمرین آمادگی تاسیسات و تجهیزات برق در استان فارس نشان داد که متخصصان تامین و انتقال برق در این استان از آمادگی لازم برای مقابله با شرایط حساس و سخت را دارند. معاون بهره برداری شرکت برق منطقه ای فارس از برنامه ریزی جامع و بلندمدت برای تامین و انتقال برق پایدار در استان فارس تا پایان امسال خبر داد و گفت: با تمهیداتی که در این حوزه اندیشیده شده است تا پایان امسال بسیاری از دغدغه های تامین و انتقال برق در استان فارس بر طرف خواهد شد.

موفقیت کارشناس شرکت گاز فارس در اختراع ابزار مخصوص تزریق گاز

کارشناس ارشد تعمیرات گازرسانی شیراز موفق به طراحی و تولید ابزار مخصوص چرخش کارتر زین شبکه پلی اتیلن شد .سید حسین سجادیان کارشناس توسعه شبکه و ابزار دقیق شرکت گاز فارس با همکاری عبدالعلی رحیمی، با هدف افزایش دقت در عملیات انشعاب گیری و امکان بازدید لحظه ای در زمان تزریق گاز، موفق به طراحی و ساخت آچار مخصوص هات تپ موثر در کاهش تنش در سدل شبکه های پلی اتیلن شد. .مخترع این ابزار توضیح می دهد: پس از نصب اتصالات انشعاب گیری پلی اتیلن به روش الکتروفیوژن، نوبت به تزریق گاز به وسیله زین انشعاب می رسد. زین انشعاب و کاتر موجود در آن با چرخش داخل رزوه زین، لوله را سوراخ و گاز را به سمت علمک تزریق می کند. در زمان به چرخش در آوردن کاتر به وسیله آچار، زاویه و نیرو در جهت عمود وارد شده و سیستم دچار آسیب می شود که علاوه بر خرابی زین و نشت گاز و اعمال هزینه، مخاطرات ایمنی را نیز در بر دارد. وی با بیان این که آچار مخصوص هات تپ با هدف رفع مشکلات مذکور و همچنین هدایت صحیح آچار و انتقال گشتاور ساخته شده است، می گوید: طراحی ابزار مخصوص باعث کاهش انتقال شوک از آچار به کاتر، تعدیل ارتعاشات دوار به وجود آمده، انتقال گشتاور و نیرو مناسب، همترازی بین آچار و کاتر در زمان زاویه دار بودن رابط ، دقت بالا در انجام عملیات انشعاب گیری و امکان بازدید لحظه ای و نظارت کامل روند مراحل عملیات در زمان تزریق گاز می شود.

خبر

نایب رئیس کمیسیون عمران مجلس گفت:

گازرسانی به روستاها یک گام در تحقق عدالت اجتماعی است

نایب رئیس کمیسیون عمران مجلس گفت: اقداماتی چون گازرسانی به مناطق روستایی یک گام مهم در تحقق عدالت و بهره مندی همه مردم جامعه از منابع است.

به گزارش روابط عمومی شرکت گاز استان مازندران، "کمال علیپور خنکداری" در جلسه بررسی پروژه گازرسانی به مناطق روستایی سوادکوه با تاکید بر اجرای پروژه بر اساس برنامه زمانبندی، اظهار کرد: یکی از اهداف نظام اسلامی که در قانون اساسی بر آن تأکید شده، رسیدن به عدالت است.وی اظهار داشت: براساس برنامه توسعه این پروژه باتوجه به اینکه در ایام فصل کاری هستیم باید به گونه ای برنامه ریزی شود تا بیشترین استفاده از این ایام برای پیشرفت پروژه حاصل گردد.

در ادامه "جعفر احمدپور" مدیرعامل شرکت گاز استان گفت: از مجموع ۱۶۲ روستای منطقه سوادکوه، ۸۳ روستای این شهرستان از نعمت گاز طبیعی بهره مند هستند.وی با اشاره به اینکه عملیات گازرسانی در ۲۰ روستای سوادکوه در دست اجراست که دارای پیشرفت ۹۵ درصدی می باشد، افزود: گازرسانی به ۴۷ روستای دیگر بخش ولوپی و راستوپی این شهرستان در دست مطالعه و طراحی است.احمدپور اظهار داشت: با ورود گاز به این روستاها، بیش از ۱۱ هزار مشترک روستایی از این نعمت خدادادی بهره مند خواهند شد. مدیرعامل شرکت گاز مازندران تصریح داشت: گازرسانی به روستاهای منطقه ورسک در ۳ فاز برنامه ریزی و اجرایی خواهد شد. وی افزود: تعداد ۲۶ روستای دهستان ولوپی منطقه آلاشت، تست شبکه به اتمام رسیده و آماده بهره برداری و نصب انشعاب می باشد. مدیرعامل شرکت گاز استان از بهره مندی ۱۰۰ درصد جمعیت شهری و ۷۳ درصد جمعیت روستایی شهرستان سوادکوه از نعمت گاز طبیعی خبر داد و افزود: قرار گرفتن روستاهای سوادکوه در مناطق سخت کوهستانی و جنگلی، آن را در اولویت گازرسانی در راستای حفظ جنگل و جلوگیری از تخریب آن قرار داده است.

انجام ۷۱ هزار عملیات روی شبکه برق فشار متوسط بدون اعمال خاموشی

اهواز: فرج-مهندس حسن کریمی: به منظور ارتقای خدمت رسانی، جلب رضایت شهروندان و تامین برق مطمئن و پایدار، بیش از ۷۱ هزار عملیات بدون اعمال خاموشی توسط گروههای ویژه کار با خطوط برقدار در کلانشهر اهواز انجام شد. مدیرعامل شرکت توزیع نیروی برق اهواز: به منظور ارتقای خدمت رسانی، جلب رضایت شهروندان و تامین برق مطمئن و پایدار، بیش از ۷۱ هزار عملیات بدون اعمال خاموشی توسط گروههای ویژه کار با خطوط برقدار در کلانشهر اهواز انجام شد. حسن کریمی در ادامه بیان داشت: پس از بحران برق سال ۹۵ در کلانشهر اهواز در راستای پایدارسازی شبکه و جلوگیری از اعمال خاموشی و جلب رضایت شهروندان در جهت تامین برق مطمئن و پایدار، بیش از ۷۱ هزار عملیات بدون اعمال خاموشی توسط گروههای ویژه کار با خطوط برقدار در کلانشهر اهواز انجام شدوی همچنین اظهار داشت: به منظور کاهش خاموشی، افزایش قدرت مانور، حفظ پایداری شبکه و رفاه حال شهروندان و صاحبان کسب و کار، مصمم شدیم با بهره گیری از شیوه های نوین و روز آمد و شناخت فرصتها و تهدیدهای موجود، دومرکز کار با خطوط برقدار در شرق و غرب اهواز راه اندازی کنیم. کریمی خاطرنشان کرد: افزایش رضایت مشترکین، حذف خسارتهای ناشی از اعمال خاموشی، افزایش اعتماد عمومی و اجتماعی، افزایش قابلیت اطمینان شبکه، قابلیت تشخیص بالا در شناسایی عیوب خط، افزایش ایمنی، ابداع روش های نوین رفع عیوب وانجام کار با کیفیت بالا به علت عدم محدودیت زمانی از مهمترین فواید و نتایج بکارگیری گروههای نگهداری و تعمیرات خط گرم می باشد. وی در بخش دیگری از سخنان خود بیان داشت: مراکز نگهداری و تعمیرات شبکه برق فشار متوسط شرق و غرب اهواز با بر خورداری از تیمهای مجرب و آموزش دیده فنی و بکارگیری به روز ترین ناوگان و تجهیزات مورد نیاز مشغول خدمت رسانی به مردم شریف کلانشهر اهواز می باشند. مدیرعامل شرکت توزیع نیروی برق اهواز در پایان گفت: با راه اندازی گروههای ویژه کار با خطوط برقدار در اهواز، کلیه عملیاتهای تعویض مقره، کت اوت فیوز، نصب اسپیسر، تعویض و مقاوم سازی پایه های بتونی، هرس درختان متداخل در خطوط توزیع و سایر اقدامات مرتبط با شبکه، بدون اعمال خاموشی و یا حداقل خاموشی در کلانشهر اهواز انجام می شود.

Pishkhan.com

خبر

گرانی گازوئیل تکذیب شد

سخنگوی وزارت نفت افزایش قیمت گازوئیل از ساعت ۲۴ امشب را که در فضای مجازی منتشر شده، تکذیب کرد.

کسری نوری در گفت‌وگو با ایرنا، ضمن تکذیب افزایش قیمت گازوئیل، گفت: افزایش قیمت این حامل انرژی شایعه است.

وی ادامه داد: این موضوع روز گذشته نیز از سوی مدیرعامل شرکت ملی پخش فرآورده های نفتی تکذیب شده است.

به گزارش ایرنا، بحث افزایش قیمت گازوئیل از یک ماه گذشته در فضای مجازی مطرح شده و با وجود آنکه این موضوع از سوی افراد مختلف از سخنگوی دولت تا مسؤولان وزارت نفت تکذیب شده اما از باز هم شایعه آن در فضای مجازی مطرح می‌شود.

انتقال آب دریا تنها راه توسعه و آبادانی مکران

توسعه و رونق تولید محصولات کشاورزی، تامین آب آشامیدنی مردم ساحل‌نشین و پسکرانه آن، آب مورد نیاز صنایع و طرح‌های مختلف تولیدی و خدماتی، توسعه دامپروری، ایجاد تحول بزرگ در اشتغال و توسعه عمران و آبادانی منطقه مکران در جنوب سیستان و بلوچستان با انتقال آب دریای عمان یا مکران امکان‌پذیر است.

رهبر معظم انقلاب مناطق ساحلی مکران را گنج پنهان نامیدند و همواره بر توسعه این سواحل تاکید کرده و فرمودند: «خوب است که این نام مکران احیا شود، زیرا نام اصیل است.»

تاکید فرمانده معظم کل قوا بر احیای نام تاریخی مکران (سواحل جنوب خاوری ایران بویژه منطقه بلوچستان) نشان از هوشمندی، دقت نظر و نگاه عمیق ایشان در مسائل منطقه و جهان دارد.

اختصاص اعتبار برای مطالعه و اجرای طرح انتقال آب دریای عمان تنها راه نجات تمام مناطق روستایی و شهری جنوب سیستان و بلوچستان از خشکسالی و عامل رونق اقتصادی، جهش تولید، جان گرفتن صنایع و تامین آب پایدار برای مناطق شهری و روستایی است و در نهایت می توان گفت رفع تشنگی مردم برای همیشه رقم می‌خورد.

تسریع در تخصیص اعتبار برای مطالعه، اجرای خط انتقال، احداث تصفیه خانه، آب شیرین کن و شبکه آبرسانی ضروری است و دولت با تدبیر و برنامه ریزی لازم و اختصاص اعتبارات می تواند در کمترین زمان ممکن بیش از یک هزار روستا و جمعیت ۶۰۰ هزار نفری شهری و روستایی حوزه چابهار، دشتیاری، کنارک، قصرقند، نیکشهر، سرباز، فنوج و راسک را برای همیشه از نگرانی بی آبی و خشکسالی نجات دهد.

استفاده از منابع آبی دریا به صرفه و مطمئن است و می توان هم برای آشامیدن و هم برای کشاورزی استفاده کرد چون در مناطق مختلف سیستان و بلوچستان به ویژه حوزه انتخابیه چابهار باران های رگباری و میانگین بارندگی پایین است و به دلیل نبود سفره آبهای زیرزمینی و بالا بودن سنگ کف مردم با مشکل و بحران جدی بی آبی روبه رو هستند.

کمبود بارندگی ها و ادامه خشکسالی حدود ۲۰ سال گذشته امیدها را برای آبرسانی به صفر رسانده و بحران بی آبی دامنگیر بیش از ۷۰ تا ۸۰ درصد جمعیت روستایی و شهری جنوب استان شده است.

فرمانداران، مسوولان و مردم شهرستانهای جنوب سیستان و بلوچستان بر این باورند که مشکلات کم آبی شهرها و روستاهای این مناطق و تامین آب آشامیدنی، کشاورزی و صنعت با ذخیره اندک سفره های زیرزمینی برطرف نمی شود و تنها راه نجات از بی آبی انتقال آب دریای مکران (عمان) است.

بطور مثال شهرستان نیکشهر بیش از ۱۵۰ هزار نفر جمعیت در سه نقطه شهری و ۳۹۵ روستا دارد که همه آنها با مشکل کم آبی مواجه هستند

این شهرستان حدود ۲۰ سال با خشکسالی شدید مواجه بوده به طوری که بیش از ۹۰ قنات آن خشک و میلیاردها تومان به کشاورزی، آب شهری و روستایی خسارت وارد کرده است.

علاوه بر این سایر شهرستانهای منطقه هم اینک با مشکل شدید کم آبی روبرو هستند بطوریکه آبرسانی به روستاهایی که با دریا فاصله زیادی ندارند بوسیله تانکر انجام می شود که آنهم سهمیه هر نفر از ساکنان روستایی چابهار و دشتیاری روزانه ۱۵ لیتر است.

بی آبی سبب شده است تا هزاران شغل در زمینه کشاورزی از دست برود و انواع درختان میوه، نخیلات و مرکبات که حاصل دسترنج دهها ساله و نسل های گذشته بود از بین برود.

دامنه خسارت های خشکسالی و بی آبی در چابهار، نیکشهر، کنارک و قصرقند از زلزله چند ریشتری بیشتر است. جلسات و برنامه های مختلفی از سوی مسوولان برای انتقال آب دریای مکران برگزار شده و تاکنون قدم های خوبی برداشته شده است که نوید دهنده انتقال آب از دریای مکران است.

نگره

وزیر نیرو:

دسترسی به آب پایدار در ایران از متوسط جهانی بسیار بالاتر است

وزیر نیرو از سرمایه گذاری ۱۴ هزار و ۳۰۰ میلیارد تومانی بخش خصوصی برای ساخت نیروگاه‌های خورشیدی در کشور خبر داد.

به گزارش وزارت نیرو، «رضا اردکانیان» روز پنجشنبه در آیین بهره‌برداری همزمان از ۱۰ پروژه صنعت آب و برق استان‌های فارس و کرمانشاه که در نهمین هفته از پویش #هر هفته_الف_ب_ایران به صورت ویدئو کنفرانسی با حضور رئیس جمهوری برگزار شد، افزود: نتیجه این سرمایه گذاری، ۸۳۴ مگاوات نیروگاه تجدیدپذیر در مدار است و ۹۵ درصد اقدام‌های دولت در این بخش تاکنون محقق شده است.

وی با اشاره به بهره‌برداری از ۶ پروژه نیروگاه خورشیدی با سرمایه گذاری بخش خصوصی در روز جاری در استان فارس گفت: تاکنون در چارچوب پویش سه نیروگاه خورشیدی به بهره برداری رسیده که با طرح‌های امروز به ۹ نیروگاه می‌رسد.

اردکانیان گفت: در زمان حاضر ۱۶۰ شرکت خصوصی برای ساخت تجهیزات و بهره‌برداری نیروگاه‌های خورشیدی در کشور فعالیت دارند.

اردکانیان گفت: وعده کردیم امسال ۲۵۰ طرح را با سرمایه گذاری بالغ بر ۵۰ هزار میلیارد تومان افتتاح کنیم که تاکنون ۲۵ پروژه با سرمایه‌گذاری ۹ هزار و ۱۰۰ میلیارد تومان به ثمر رسیده است.

وی از طرح‌های به بهره‌برداری رسیده در چارچوب پویش از ابتدای امسال تاکنون به سه سد در استان‌های ایلام، خراسان جنوبی و آذربایجان غربی، ۲۲ هزار هکتار شبکه در استان ایلام، آبرسانی به یک شهر جدید در استان مرکزی، آبرسانی به ۱۵ روستا در استان خراسان جنوبی، ۴ تصفیه‌خانه فاضلاب در استان‌های قم و تهران، سه نیروگاه حرارتی در استان‌های تهران، بوشهر و لرستان، سه نیروگاه تجدیدپذیر و تعداد قابل توجهی پست‌های برق و خطوط انتقال اشاره کرد.

اردکانیان گفت: امروز ۱۰ پروژه دیگر در استان‌های فارس و کرمانشاه افتتاح می‌شود.

وی از مهم‌ترین پروژه‌های امروز به آبرسانی به کلانشهر شیراز اشاره کرد و افزود: تابستان سال گذشته حتی تا آستانه جیره‌بندی آب در شهر شیراز رفته بودیم که شرایط با همراهی مردم در مصرف، مدیریت شد؛ اما این دغدغه از امسال تا سال‌های بعد مرتفع است.

اردکانیان افزود: این طرح بزرگ شامل خطوط لوله، تصفیه‌خانه آب، ایستگاه‌های پمپاژ و تونل است که مشکل آب شرب و بهداشت جمعیت قابل توجهی را برطرف می‌کند.

وی گفت: در عرصه‌های مختلف از جمله آب شرایط کشور ما نسبت به متوسط جهانی و منطقه شرایط بسیار خوبی است.

وزیر نیرو گفت: امروز ۱۵ درصد جمعیت شهری دنیا با وجود تمام تلاش‌های انجام شده هنوز به آب پایدار دسترسی ندارند و ۳۷ درصد جمعیت روستایی بدون دسترسی هستند. در کشور ما ۹۹,۹ درصد جمعیت شهری به آب سالم و پایدار دسترسی دارند و در روستاها هم این نسبت ۸۲,۵ درصد است و از متوسط جهانی بسیار بالاتر هستیم.

وی ادامه داد: در جمعیت شهری همپای کشورهای توسعه یافته در جمهوری اسلامی ایران در زمینه شبکه‌های آب برای شرب و بهداشت کار شده و برای روستاها هم فعالیت‌های خوبی در حال انجام است.

اردکانیان در پاسخ به این سوال رییس جمهوری که «با این رقم در هیچ شهری نیست که آب سالم و پایدار نداشته باشیم، گفت: «قطعا همینطور است.» وی ادامه داد: چون سیر تبدیل روستاها به شهر را به لحاظ تقسیمات کشور داریم وقتی حد نصاب جمعیت به حدی می‌رسد که طبق مقررات واجد شرایط شهر شدن می‌شوند، هنوز در نقاط پراکنده‌ای برای تحقق آنچه ما به آن دسترسی پایدار می‌گوییم نیاز به کار دارد و این رقم حدود یک دهم درصد است. وی افزود: طرح آبرسانی به شیراز شامل تصفیه‌خانه بزرگی است که سی و هفتمین تصفیه‌خانه به بهره‌برداری رسیده در دولت تدبیر و امید بوده و تا پایان دولت به رقم ۵۴ تصفیه‌خانه آب خواهیم رسید. اردکانیان گفت: این بدان معناست که دولت تدبیر و امید در پایان دوره کاری خود برای مردم گزارش خواهد کرد که در کمتر از هر دو ماه در این هشت سال به‌طور متوسط یک تصفیه‌خانه آب وارد مدار بهره‌برداری شده است. وی افزود: سد شرفشاه، سد مهمی در مجموعه چرخه طرح‌های توسعه منابع آب و خاک مرزی کشور است که با اجازات مقام معظم رهبری و با استفاده از منابع صندوق توسعه ملی اجرا شده و در تامین آب شرب سومار و نفت شهر و حق آبه‌های کشاورزی و توسعه این بخش نقش دارد.

استقبال عراق از سرمایه‌گذاری انرژی عربستان

عراق به دنبال جذب سرمایه گذاری عربستان سعودی در یکی از میادین گاز طبیعی این کشور است.

علی علاوی، وزیر دارایی و معاون نخست وزیر عراق به بلومبرگ گفت: عراق به دنبال جذب سرمایه گذاری عربستان سعودی در میدان گازی عکاظ یا منصوریه است. وی گفت: عربستان سعودی آمادگی بالایی برای حمایت از پروژه‌های انرژی ما دارد و در نهایت یک میدان را انتخاب خواهد کرد. آنها همچنین به انرژی خورشیدی هم علاقمندند.

عراق یکی از تولیدکنندگان نفتی است که از ریزش قیمتهای نفت به شدت صدمه دیده است. این کشور برای ۹۵ درصد از درآمد بودجه، به درآمد نفتی وابسته است و یکی از کم تنوع‌ترین اقتصادهای منطقه خاورمیانه به شمار می‌رود. سقوط قیمت نفت تاثیر عمیقی روی درآمد بودجه و اقتصاد عراق گذاشته که دومین تولیدکننده بزرگ عضو اوپک است.

علاوی به بلومبرگ گفت: عراق سر گرم مذاکره با صندوق بین‌المللی پول برای دریافت وام است.

عراق از سوی سران گروه اوپک پلاس شامل عربستان سعودی و روسیه برای افزایش نرخ پایبندی به توافق کاهش تولید تحت فشار قرار گرفته و قول داده است پایبندی کمتر خود به کاهش تولید نفت در ماه‌های مه و ژوئن را با کاهش بیشتر تولید در ماه‌های ژوییه، اوت و سپتامبر جبران کند.

ورشکستگی غول های نفتی

کابوسی که به واقعیت پیوست



اقدام اخیر شماری از غول‌های نفتی در اعلام کاهش ارزش دارایی‌هایشان تحت تاثیر تبعات شیوع کووید ۱۹ به منزله آن است که بخش بزرگی از ذخایر نفت به شکل دارایی‌های متروک و بی‌ارزش درخواهند آمد.

به گزارش ایسنا، شرکت رویال داچ شل به تازگی اعلام کرده که ممکن است ارزش دارایی‌های نفت و گاز خود را به میزان ۲۲ میلیارد دلار کاهش دهد که از عمق آسیب غول‌های نفتی از شیوع ویروس کرونا و تبعات آن حکایت دارد.

شل پیش‌بینی قیمت هر بشکه نفت برنت در سال جاری را از ۶۰ به ۳۵ دلار کاهش داده و برای سال‌های ۲۰۲۱ و ۲۰۲۲ هم پیش‌بینی قیمت نفت را از ۶۰ دلار به ترتیب به ۴۰ دلار و ۵۰ دلار کاهش داده است. این دورنمای ضعیف‌تر منعکس کننده صدماتی است که بازار نفت به دلیل شیوع ویروس کرونا و تاثیرات منفی آن روی اقتصاد جهانی متحمل شده است.

در نتیجه ارزش دارایی‌های شل بین ۱۵ تا ۲۲ دلار کاهش پیدا می‌کند. در میان واحدهای شل، بخش گاز ۸ تا ۹ میلیارد دلار ضرر خواهد کرد که مربوط به دارایی‌های LNG استرالیایی شامل پروژه پریلود است که یک کشتی LNG شناور است. واحد بالادستی شل چهار تا شش میلیارد دلار ضرر خواهد کرد که مربوط به فعالیتهایش در نفت شیل برزیل و آمریکا است. ارزش بخش پالایش این شرکت هم سه تا هفت میلیارد دلار کاهش پیدا کرده است.

طبق گزارش کردیت سوییس، کاهش ارزش دارایی‌های شل بزرگترین میزانی است که در بیش از یک دهه گذشته صورت گرفته و یک هفته پس از اقدام مشابه شرکت BP در کاهش ارزش دارایی‌های خود به میزان ۱۷.۵ میلیارد دلار روی داد و به منزله هشداری برای صنعت است.

شل در آوریل سود سهام نقدی را دو سوم کاهش داد و موضعی که همواره از سوی غول‌های نفتی برای حمایت از سود سهام سهامداران به هر قیمتی دنبال شده بود را زیر و رو کرد. در واقع سود سهام نقدی شل برای نخستین بار در حدود ۷۵ سال گذشته کاهش داده شد.

کاهش ارزش بخشهای بزرگی از کسب و کارهای غول‌های نفتی تنها منعکس کننده رکود حاکم بر بازار نفت نیست بلکه در واقع نشان می‌دهد که این غول‌ها بخش قابل توجهی از ذخایر نفت و گاز خود را استخراج نخواهند کرد. سالهاست که گروه‌های مدافع محیط زیست و همچنین گروه‌های سرمایه گذار و سهامدار برای اجتناب از دارایی‌های متروک هشدار می‌دهند اما اکنون غول‌های نفتی بر واقعیت دارایی‌های متروک صحه گذاشته‌اند.

بن فان بردن، مدیرعامل شرکت شل اخیرا اظهار کرد که این شرکت تا پایان سال سازماندهی بزرگ کسب و کار خود را به منظور تغییر سمت و سوی فعالیتهایش و آماده شدن برای گذر به دوران جدید انرژی اعلام خواهد کرد.

شرکت BP هم اعلام کرده که به دنبال تبدیل شدن به یک شرکت کم کربن است. این غول پتروشیمی به تازگی فروش کل واحد پتروشیمی خود را اعلام کرده اما این اقدام احتمالا به منظور تهیه نقدینگی بوده است. در واقع پرسشهایی درباره جدی بودن برنامه‌های تغییر و تحول این شرکت وجود دارد.

در حالی که شل و BP مانده‌اند که با دارایی‌های متروک خود چه کنند، شرکت اکسون موبیل همچنان این موضوع را نادیده گرفته و هنوز کاهش ارزش دارایی‌های شیل خود را اعلام نکرده است.

طبق گزارش روزنامه وال استریت ژورنال، برخی از کارشناسان حسابداری می گویند امتناع اکسون موبیل از کاهش ارزش دارایی‌هایش کلاهبرداری است.

براساس گزارش اویل پرایس، صنعت نفت به دلیل گذر به انرژی پاک ممکن است با کاهش گسترده‌تر ارزش دارایی‌ها روبرو شود. شرکت دیلویت برآورد کرده که ارزش دارایی‌های نفتی پس از ۴۵۰ میلیارد دلار کاهشی که در ۱۵ سال گذشته داشت، ممکن است ۳۰۰ میلیارد دلار دیگر کاهش پیدا کند.

گاز ایران به ترکیه رسید



خط لوله انتقال گاز ایران به ترکیه در دوازدهم فروردین ماه از سوی نیروهای پ. ک. ک در نزدیکی مرز ایران منفجر و جریان گاز به ترکیه از ایران قطع شد و علی رغم اینکه کشور ترکیه در حل مشکل به وجود آمده تاخیر داشت، سرانجام چند روز گذشته گاز ایران به ترکیه رسید.

به گزارش ایسنا، شرکت ملی گاز ایران با ترکیه یک قرارداد صادرات گاز بلندمدت دارد که از سال ۲۰۰۱ آغاز شده و مدت آن ۲۵ سال و تا سال ۲۰۲۶ اعتبار دارد. بر اساس این قرارداد، ترکیه باید هر سال حداقل حدود ۸.۵ میلیارد متر مکعب گاز برداشت کند.

برنامه ترکیه همیشه این است که در نیمه نخست سال میلادی به‌ویژه در سه ماه دوم و سوم (مطابق با ۶ ماه نخست سال شمسی) برداشت گاز خود را به دلیل آغاز فصل گرما کم می‌کند. این کاری است که این کشور سال‌هاست انجام می‌دهد، با این حال ترکیه طوری دریافت خود را کم کرد که شامل جریمه نشود، زیرا طبق قرارداد که بر مبنای قانون take or pay است اگر ترکیه از حداقل سالانه گاز کمتری دریافت کند شامل جریمه می‌شود. به این معنا که حتی اگر مقدار معین شده را دریافت نکند باید هزینه آن را بپردازد.

طبق اعلام وزارت نفت، ۲۲ فروردین ماه، یک انفجار در خط لوله در خاک ترکیه رخ داد که گروه «پ ک ک» این خرابکاری را به عهده گرفت. البته چنین اقدامی پیش از این نیز سابقه داشته و خطوط لوله صادرات گاز به ترکیه چندین بار در سالیان گذشته مورد تهاجم تروریستی قرار گرفته است.

پس از آن، شرکت بوتاش ترکیه اعلام وضعیت فورس‌ماژور کرد.

شرکت ملی گاز ایران از ابتدا با بوتاش تماس مستقیم داشت و برای رفع مشکل، اعلام آمادگی کرد و در این راستا، مکاتبات مستمری با شرکت ترکی طرف قرارداد انجام داده است. شرکت بوتاش با استناد به شیوع ویروس کووید ۱۹ و اثرات آن در تهیه اجناس مورد نیاز که اعلام کرده بود که به ایتالیا سفارش داده و منتظر دریافت آنها است و همچنین مشکلات ناشی از محدودیت‌های حمل و نقل و اعزام نیرو و تجهیزات به محل، از همان ابتدا زمان غیر متعارفی را برای انجام تعمیرات و بازسازی خط لوله اعلام کرد که مورد قبول ایران قرار نگرفت.

در این بین کاهش تقاضا ناشی از آثار کرونا در بخش‌های صنعتی و تجاری که در دیگر کشورها نیز اتفاق افتاده در تعلل بوتاش برای بازسازی بی‌تاثیر نبود، در این راستا شرکت ملی گاز ایران نیز افزون بر حفظ حقوق قراردادی خود، برای بازسازی و تأمین قطعات و تجهیزات مورد نیاز بوتاش اعلام آمادگی کرده بود.

همانطور که پیش‌بینی می‌شد قرار بود که عملیات تعمیرات در تیرماه به پایان برسد که همین مساله نیز رقم خورد و روز گذشته محمدرضا جولایی - سرپرست مدیریت دیسپچینگ شرکت ملی گاز ایران - اعلام کرد که صادرات گاز ایران به ترکیه از ساعت ۱۴ و ۱۰ دقیقه از سر گرفته شد.

به گفته وی، صادرات گاز ایران به ترکیه با رعایت همه تعهدهای پیشین از سوی طرفین ادامه خواهد داشت.

نفت توان افزایش قیمت نیافت

قیمت نفت در معاملات روز پنج‌شنبه در واکنش به ثبت بیشترین آمار روزانه ابتلا به ویروس کرونا در آمریکا و وضع محدودیت‌ها در کالیفرنیا که نگرانی‌ها نسبت به آسیب دیدن تقاضا را برانگیخت، با کاهش روبرو شد.

به گزارش ایسنا، بهای معاملات وست تگزاس اینترمدیت آمریکا، ۱۰ سنت معادل ۰.۳ درصد کاهش پیدا کرد و به ۳۹ دلار و ۷۲ سنت در هر بشکه رسید. شاخص نفت آمریکا روز گذشته با ۱.۴ درصد افزایش بسته شده بود. بهای معاملات نفت برنت شش سنت معادل ۰.۱ درصد کاهش پیدا کرد و به ۴۱ دلار و ۹۷ سنت در هر بشکه رسید. نفت برنت روز گذشته ۱.۸ درصد افزایش داشت.

ایالت کالیفرنیا اقدامات قبلی برای بازگشایی اقتصادی را روز چهارشنبه معکوس کرد و ورود مشتری به داخل رستورانها را ممنوع کرد. همچنین اقدامات فاصله گذاری اجتماعی و سایر تدابیر مقابله با گسترش کووید ۱۹ را تقویت کرد

تحلیلگران به نگرانی‌ها در خصوص افزایش موارد ابتلا به ویروس کرونا در ایالتهای پرجمعیت آمریکا که از مصرف کنندگان بزرگ بنزین در این کشور هستند، اشاره کرده‌اند. طبق برآورد رویترز، شمار موارد ابتلا به کووید ۱۹ در آمریکا روز چهارشنبه حدود ۵۰ هزار نفر افزایش یافت که بزرگترین افزایش یک روزانه از زمان آغاز این پاندمی بود. بیش از نیمی از موارد جدید روزانه در آریزونا، کالیفرنیا، فلوریدا و تگزاس هستند.

قیمت نفت در معاملات چند روز گذشته پس از انتشار آمار اداره اطلاعات انرژی آمریکا که نشان داد ذخایر نفت این کشور در هفته گذشته ۷.۲ میلیون بشکه کاهش پیدا کرده است، صعود کرده بود. این رقم بسیار بالاتر از میزان مورد پیش بینی تحلیلگران بود زیرا پالایشگاه‌ها تولیدشان را افزایش داده بودند و واردات هم کمتر شده بود.

بر اساس گزارش رویترز، با این حال تحلیلگران به رشد ذخایر بنزین که در آمار رسمی منعکس شد، اشاره کردند که نشانه مثبتی نیست. در این بین، گلدمن ساکس در یادداشت جدیدی پیش‌بینی کرد که تقاضا برای نفت امسال هشت درصد کاهش پیدا خواهد کرد اما در سال ۲۰۲۱ شش درصد بهبود پیدا می‌کند و تا سال ۲۰۲۲ تقاضا به طور کامل بهبود پیدا کرده و به سطح پیش از شیوع ویروس کرونا می‌رسد.

تحلیلگران این بانک آمریکایی پیش بینی کردند که در میان سوخت‌ها، تقاضا برای بنزین سریعترین روند بهبود را داشته باشد، در حالی که مصرف سوخت جت به دلیل کاهش اعتماد مصرف کنندگان به سفر هوایی در نبود واکسن ویروس کرونا ضربه شدیدتری را متحمل خواهد شد. طبق آخرین نظرسنجی رویترز، قیمت نفت امسال در محدوده ۴۰ دلار در هر بشکه خواهد ماند و با تداوم کاهش تولید اوپک پلاس و بازگشایی اقتصادها از قرنطینه، روند بهبود آن در سه ماهه چهارم آغاز شده و در سال ۲۰۲۱ ادامه خواهد یافت.

صادرات نفت ونزوئلا در پایین‌ترین رکورد ۷۷ ساله

صادرات نفت ونزوئلا در ژوئن که ده‌ها نفتکش به دلیل واهمه از تحریم‌های واشنگتن، از ورود به آبهای این کشور آمریکای جنوبی اجتناب کردند، به پایین‌ترین حد از سال ۱۹۴۳ سقوط کرد.

به گزارش ایسنا، نیکلاس مادورو، رییس جمهور ونزوئلا با وجود تحریم‌های آمریکا همچنان در قدرت مانده و این موضوع دونالد ترامپ، رییس جمهور آمریکا را خشمگین کرده است. واشنگتن و اکثر کشورهای غربی از مخالف مادورو حمایت می‌کنند.

تیم ترامپ در ماه‌های اخیر فشار بر دولت ونزوئلا را مضاعف کرده و تحریم‌ها را به نهادها و شرکتهایی مانند شرکتهای مکزیکی، نفتکشها، شرکتهای کشتیرانی بین‌المللی و اشخاصی گسترش داده که در صادرات نفت ونزوئلا نقش داشتند. تشدید تحریم‌ها بسیاری از مشتریان باقی مانده شرکت نفتی دولتی PDVSA و برخی از شرکتهای کشتیرانی که همچنان محموله‌های ونزوئلا را حمل می‌کردند را فراری داده است. طبق آمار رفینیتیو آیکان و برنامه‌های بارگیری نفت ونزوئلا، شرکت PDVSA و زیرمجموعه‌هایش مجموعا ۱۷ محموله نفت در ژوئن بارگیری کردند که حامل حدود ۳۷۹ هزار بشکه در روز نفت و محصولات نفتی بود. این حجم اندک از سال ۱۹۴۳ بی‌سابقه بوده و تقریبا ۱۸ درصد نسبت به صادرات ماه مه کاهش نشان می‌دهد.

طبق آمار شرکت PDVSA، مجموع تولید نفت خام ونزوئلا اندکی بالاتر از این سطح بوده است. این شرکت ناچار شده است تولیدش را برای تطبیق با صادرات کاهش دهد زیرا ظرفیت اکثر مخازن نفتش پر شده است. ونزوئلا که صاحب بزرگترین ذخایر نفت جهان است، سابق بر این یکی از قدرتهای عضو اوپک بود اما اکنون یکی از تولیدکنندگان کوچک این گروه به شمار می‌رود.

تحریم‌ها باعث شده است بیش از ده‌ها نفتکش حامل نفت ونزوئلا در سراسر جهان سرگردان شوند زیرا تامین کنندگان نمی‌توانند خریداری برای آنها پیدا کنند. چندین کشتی در آبهای مالزی و سنگاپور لنگر انداخته‌اند.

طبق اسناد شرکت PDVSA، صادرات به اروپا در ژوئن به ۱۳۰ هزار بشکه در روز رسید که تحت تاثیر تحول بیشتر به شرکتهای رپسول اسپانیا و انی ایتالیا بود. این صادرات برای پرداخت بدهی و سواپ معافیت آمریکا را دریافت کرده بود. صادرات ونزوئلا به کوبا که متحد سیاسی کاراکاس است نیز از ۶۷ هزار بشکه در روز در مه به ۸۲ هزار و ۳۰۰ بشکه در روز در ژوئن افزایش پیدا کرد. طبق آمار PDVSA، ذخایر نفت سنگین در بندر خوزه ونزوئلا که پایانه نفتی و محل استقرار مخازن اصلی این کشور است، تا پایان ژوئن به ۱۴.۵ میلیون بشکه رسید در حالی که ارتباط ژوئن ۱۴.۹ میلیون بشکه بود. بر اساس گزارش رویترز، واردات سوخت و نزوئلا هم در مقایسه با ۷۷ هزار و ۱۰۰ بشکه در روز در مه که اکثر محموله‌های سوخت بنزین ایران به کاراکاس رسیده بودند، ماه میلادی گذشته به ۶۶ هزار بشکه در روز کاهش پیدا کرد.



پیشخوان
Pishkhan.com

فولکس دستی به روی محصولاتش در نیمه عمرشان کشید

گروه خودروسازی فولکس واگن دستی به روی سه محصول مهم خود یعنی تیگوان، آئودی Q۵ و بنتلی بنتایگا کشیده و آنها را با مدل ۲۰۲۱ و ۲۰۲۲ عرضه خواهد کرد. به طور طبیعی وقتی خودروسازی دستی به سر و روی خودروهای خود می کشد، به معنی تغییراتی در ظاهر جلو و عقب خودرو است اما این روزها، فیس لیفت خودروها با تجهیز آنها به فناوری های روز هم همراه است. به بیان دیگر، داشبورد خودروها در سال های اخیر دستخوش تغییراتی عمده و مهم شده و علاوه بر سیستم صوتی، تصویری، کامپیوتری و اینترنتی روی داشبورد، ارتباط با شبکه های اینترنتی ابری و مراکز خدمات پس از فروش از طریق اینترنت رونق و شکوفایی بیشتری می گیرد. تیگوان فولکس واگن بعد از این فیس لیفت با مدل ۲۰۲۲ به بازار اروپا عرضه می شود که یکی از محبوب ترین خودروهای شاسی بلند است. اما مدل ۲۰۲۲ تیگوان تا اکتبر ۲۰۲۱ به دست آمریکایی ها نخواهد رسید. یکی از دلایل تأخیر ورود آن به بازار آمریکا، محبوبیت آن در بازار اروپا است. تیگوان در ۴ کارخانه در سراسر دنیا مونتاژ می شود. برای بازار آمریکا، فولکس باید در کارخانه پوئبلا مکزیک این خودرو را مونتاژ کرده و به بازار آمریکا صادر کند. در آمریکا رقیبت اصلی تیگوان، راوفور تویوتا است طوری که تیگوان حتی یک چهارم راوفور نمی فروشد. فولکس واگن هم توان آن را ندارد که روز آمدی در محصولاتش را همزمان در ۴ کارخانه جهانی خود به اجرا بگذارد.

چرایی افزایش قیمت خودرو از نگاه ۵ کارشناس

ترمز خودرو کشیده شد



رشد قیمت‌ها در بازار خودرو ادامه دارد و این در شرایطی است که به گفته فعالان بازار، معاملات فروش خودرو نزدیک به صفر قرار دارد.

فعالان بازار تاکید می کنند که در حال حاضر نه فروشندگان مایل به عرضه خودروی خود به بازار هستند و نه خریداری در بازار وجود دارد.

اما در مقابل، بازار دلالی خودرو در فضای مجازی همچنان داغ است و هر کسی با توجه به شرایط و نرخ دلار، اقدام به تعیین قیمت‌ها برای انواع خودروهای داخلی می کند.

افزایش قیمت خودرو را در حالی در بازار شاهد هستیم که قرار بود با عرضه‌های اولیه خودروهای قرعه‌کشی شده، بازار کمی به تعادل برسد، ولی پس از عرضه‌های اولیه خودروهای قرعه‌کشی شده، نه‌تنها قیمت‌ها در بازار خودرو ثابت نشده‌اند، بلکه طی چند هفته اخیر بازار شاهد افزایش چشمگیر قیمت انواع خودرو بوده است.

بازار خودرو را چطور می‌شود آرام کرد؟

کارشناسان و تحلیلگران، عوامل مختلفی را در افزایش قیمت خودرو دخیل می‌دانند؛ از جمله رشد نرخ ارز در هفته‌های اخیر و نیز مشکلاتی که در سیاست‌های پولی و بانکی وجود دارد.

فربد زاوه، کارشناس خودرو در این خصوص می‌گوید: دلیل اصلی گرانی، سیاست‌های اشتباه پولی و اقتصادی در کشور است و نیز تعلل در توسعه اوراق قرضه و تولید پول پرقدرت، ریشه گرانی ارز، مسکن و خودرو و همه کالاهاست.

او تصریح می کند: این انبساط شدید پولی که تقریبا در همه تاریخ ایران بی‌سابقه است، در کنار ماجراجویی در بازارها، وضعیت را به شدت بغرنج کرده است؛ به گونه‌ای که روند تورمی به مرز هشدار رسیده و کشور در آستانه بحران‌های بسیار بزرگی قرار گرفته است.

این کارشناس بازار خودرو می‌افزاید: انکار مشکل به‌خصوص در بازار خودرو و ارائه طرح‌های بی‌مفهومی مثل فرمول قیمت‌گذاری شورا رقابت و یا طرح تنظیم بازار در سازمان حمایت از مصرف کننده و تولید کننده مبنی بر الزام به معامله تا سقف ۱۰ درصد قیمت کارخانه که از ابتدا مشخص بود اجرایی نیست و تنها تلاشی برای فرار از پاسخگویی و پذیرش مسوولیت است، خود مشکلات را حادتر کرده است.

زاوه با بیان این که توهم کنترل تورم در مبادی تولیدی نیز اصولا شدنی نیست، عنوان می کند: البته عبور و فاصله شدید قدرت خرید با قیمت کالاها سبب کاهش حجم بازارها شده است و رکود کم و بیش به همه بازار ایران گسترش پیدا می کند، بازار خودرو هم کم و بیش مشکل شکست بازار یا عدم امکان خرید توسط مشتریان را تجربه می کند و وضعیت در نیمه دوم سال به مراتب بدتر و بغرنج‌تر خواهد شد.

او تاکید می کند: ولی این رکود مانع از روند افزایشی قیمت نمی‌شود و تنها راه مبارزه با افزایش قیمت، کاهش شدید هزینه‌های دولت، کاهش روند خلق پایه پولی و مدیریت نقدینگی در بانک‌هاست.

چهره مخدوش صنعت خودرو را چگونه می توان تغییر داد؟

حسین سلاح‌ورزی، نایب رییس اتاق بازرگانی ایران معتقد است: شرایط حاکم بر اقتصاد کشور، کاهش درآمدهای نفتی و سایر موارد باعث شد که در سال‌های اخیر کاهش ارزش پول ملی کشورمان رخ دهد و به همین دلیل مردم با تورم و گرانی کالاها مواجه شدند. از این رو افراد زیادی برای حفظ ارزش پول خود، سراغ بازار خودرو رفتند و همین امر سبب شد عرضه و تقاضای خودرو دچار مشکل شده و در پی آن، قیمت‌ها سیر صعودی داشته باشد.

وی در پاسخ به این سوال که چهره مخدوش شده صنعت خودرو را چگونه می توان در بین مردم تغییر داد، می گوید: سیاست گذاری‌های نادرست، وعده‌های تحقق نیافته، عدم ایفای تعهدات و موارد دیگر باعث شد که تصویر درستی از صنعت خودرو در بین مردم شکل نگیرد و حتی خیلی از مشکلات و چالش‌ها تبدیل به شوخی و جوک شود.

سلاح‌ورزی متذکر می‌شود: ضرورت دارد که همه بنگاه‌های صنعتی و تولیدی از توان شرکت‌های دانش بنیان و نخبگان استفاده کنند تا در شرایط تحریمی بهتر بتوان از معضلات عبور کرد و به سمت بومی‌سازی قطعات مورد نیاز صنعت خودرو رفت.

چهار دلیل افزایش قیمت خودرو اعلام شد

در همین حال، مدیر گروه پژوهش‌های صنعت و معدن موسسه مطالعات و پژوهش‌های بازرگانی می گوید: از اواخر سال ۹۶ با رسانه‌ای شدن زمزمه خروج آمریکا، نرخ ارز در بازار آزاد با افزایش تدریجی نرخ همراه شد. این موضوع توام با انتظار افزایش قیمت‌ها و کاهش ارزش پول ملی از یک‌سو موجب رشد نرخ مواد اولیه تولید خودرو و نظیر فلزات و محصولات پتروشیمی و از سوی دیگر، سرریز سرمایه‌های سرگردان خانوار به بازار ارز و سکه جهت حفظ ارزش پول ملی شد.

الهام اسمعیلی پور می‌افزاید: اعمال محدودیت های دولت بر خرید ارز و سکه موجب ورود نقدینگی به سایر بازارها شد و تقاضا برای خودرو به واسطه نگاه سرمایه‌ای به آن و نه مصرفی، افزایش یافت.

اقتصاددان موسسه مطالعات و پژوهش‌های بازرگانی تصریح می کند: به موازات افزایش تقاضای واسطه گری در بازار خودرو، خروج شرکای خارجی از صنعت به واسطه اعمال تحریم‌های یک سویه بر کشور و محدودیت در تامین مجموعه‌ها و قطعات منفصله خارجی، تولید و عرضه خودرو با کاهش همراه شد که نتیجه آن افزایش تولید خودروهای ناقص در پارکینگ خودروسازان، افزایش مطالبات معوق و در نتیجه افزایش بدهی و زیان انباشته خودروسازان بود. کاهش تولید هم راستا با ممنوعیت واردات به مازاد تقاضای خودرو دامن زد.

این کارشناس اقتصادی عنوان می کند: اختلاف نظر در فرآیند قیمت گذاری و عدم تناسب میان نرخ خودرو با افزایش نرخ مواد اولیه در هماهنگی با جهش نرخ ارز (نظیر ورق فولادی، پلاستیک های مهندسی و مواد شیمیایی و پلیمری و...و.)، موجب افزایش هزینه‌های تولید خودروسازان شد که این امر از یکسو به افزایش زیان خودروسازان و از سوی دیگر به افزایش شکاف بین نرخ کارخانه و نرخ بازار خودرو انجامید. ماحصل این وقایع، افزایش انگیزه واسطه گری و تشدید عدم تعادل بازار در شرایط محدودیت‌های سمت عرضه بود. او متذکر می شود: کاهش سود سپرده بانکی در اوایل اسفند سال ۱۳۹۷ و افزایش فزاینده نقدینگی منتهی به اسفند ماه سال ۱۳۹۷ نسبت به مدت مشابه سال قبل به میزان ۲۳ درصد از دیگر عوامل اثرگذار بر سرایت نقدینگی سرگردان به بازار خودرو به واسطه افزایش بازدهی سرمایه و نقدشوندگی بالای آن بود. بروز نابسامانی و التهابات قیمتی در بازار خودرو از یکسو و اختلاف نظرها در خصوص فرآیند قیمت گذاری خودرو موجب شد تا تنظیم بازار و نظارت موثر بر نحوه عرضه کالا و خدمات و همچنین قیمت گذاری خودرو به کارگروه تنظیم بازار واگذار شود. بر این اساس، برای کاهش تقاضای سفته بازی در بازار خودرو، نرخ خودرو ۵ درصد پایین تر از نرخ بازار تعیین شد. علی رغم این سیاست گذاری، حاشیه بازار در آن سال با ۳۱ واحد درصد افزایش همراه بود و این روند فزاینده همچنان ادامه یافت.

راهکار جلوگیری از افزایش قیمت کاذب خودرو چیست؟

آلبرت بغزیان، عضو شورای رقابت نیز درباره چرایی افزایش قیمت خودرو در بازار و اینکه با چه راهکار و سیاست‌هایی می توان بازار خودرو را آرام کرد، می گوید: وقتی یک بازار با افزایش کاذب در تقاضا مواجه می‌شود، با فروش محدود خودرو نمی توان آن را تنظیم کرد. بدین جهت باید راهکارها و سیاست هایی را در پیش گرفت که تقاضای کاذب از بازار خودرو حذف شود.

وی می‌افزاید: در حال حاضر مشکل اصلی بازار خودرو، استفاده از فاصله قیمتی کارخانه تا بازار است. وقتی فاصله قیمتی زیادی وجود داشته باشد، تقاضا برای سرمایه گذاری در این کالای مصرفی که اکنون سرمایه‌ای شده است، افزایش پیدا می کند.

عضو هیات علمی دانشگاه تهران با بیان اینکه شرایط موجود باعث شده تقاضای واقعی در بازار مشخص و پیدا نباشد، عنوان می کند: این روزها افرادی به دنبال خرید خودرو هستند که وضعیت ایجاد شده را یک فرصت برای کسب سود می دانند.

بغزیان تصریح می کند: طرح‌های مختلف فروش با وجود افزایش کاذب تقاضا نمی تواند در بلندمدت اثرگذاری داشته باشد، از این رو توصیه می کنم که سه راهکار را در بازار دنبال کنند که اولین آن افزایش نظارت بر بازار آزاد خودرو است، دومین موضوع فروش سختگیرانه خودرو و سومین نکته افزایش تولید خودرو است.

شرط تنظیم بازار خودرو، ثبات بازار ارز است

همچنین آرمان خالقی، عضو هیات مدیره خانه صنعت، معدن و تجارت ایران درباره چرایی افزایش قیمت خودرو و راهکارهایی که برای برون رفت از این شرایط می توان توصیه کرد، می گوید: قیمت خودرو در بازار مانند سایر بخش ها چون مسکن رو به افزایش است و تا زمانی که سیاست‌های کنترل ارز و هدایت نقدینگی مردم به سمت فعالیت‌های تولیدی نباشد، نمی توان شاهد ثبات قیمت‌ها بود.

وی می‌افزاید: قیمت مسکن سیر صعودی دارد و خودرو هم از چنین بازارهایی در حال پیروی است، از این رو مردم برای تبدیل نقدینگی خود سراغ کالاهایی می‌روند که ارزش ذاتی پول‌شان حفظ شود و در این شرایط خودرو در دسترس‌ترین است؛ چرا که حتی در برخی از موارد قیمت آن سریعتر از نرخ ارز و تورم بالا می‌رود. خالقی با اشاره به اینکه سرمایه گذاری در حوزه خودرو به دلیل رشد مداوم قیمت‌ها، سرمایه گذاری منطقی و کم ریسکی شده است، تصریح می کند: ممنوعیت واردات خودرو باعث شد که قیمت ارز تاثیر خود را بر خودروهای داخلی بگذارد و از آنجا که کشور در شرایط خاص است و کمبود ارز دارد به هیچ عنوان نمی توان به سمت واردات خودرو با هدف کنترل بازار حرکت کرد، بدین جهت ضرورت دارد که دستگاه‌های اثرگذار تمام توان خود را برای کنترل قیمت ارز بگذارند. وی متذکر می‌شود: وقتی صاحب کالا در بازار با رشد قیمت ارز مواجه می‌شود برای جلوگیری از افت دارایی‌های خود به سمت بازنگری و افزایش قیمت ها می‌رود، بنابراین خودرو از وضعیتی که اقتصاد کشور دارد جدا نیست و نمی توان از فعالان بازار خودرو خواست که با وجود افزایش قیمت ارز از هرگونه رشد قیمت کالاهای خود جلوگیری کنند. خالقی با بیان اینکه رشد قیمت خودرو در بازار باعث شده فاصله قیمتی خودرو در کارخانه و بازار به شدت افزایش پیدا کند، می گوید: همین امر عاملی می شود که در طرح‌های پیش فروش خودرو برخی از افراد برای کسب سود از فاصله قیمتی ایجاد شده برای ثبت‌نام صف کشی کنند و اجازه ندهند خودرو به متقاضیان اصلی برسد. عضو هیات مدیره خانه صنعت، معدن و تجارت ایران تاکید می کند: بهبود مناسبات بین المللی و تنظیم سیاست‌های اقتصاد کلان دو محور کلیدی برون رفت از شرایط به وجود آمده در بازار خودرو است، در غیر این صورت روش‌های دیگر ممکن است باعث رانت و سودجویی شود، تاکید می کنم که ترمیم بخش‌های مختلف اقتصاد سبب رشد تولید خودرو می‌شود.

خبر

دادستانی آلمان شرکت کانتیننتال را تحت پیگرد قرار داد؛

برگی تازه از پرونده دیزل گیت و رسوایی فولکس‌واگن

دادستانی و پلیس آلمان دفاتر شرکت تولید کننده قطعات خودرو، کانتیننتال و همچنین املاک خودروساز آلمانی فولکس واگن را در ادامه روند رسیدگی به پرونده رسوایی ۵ ساله دیزل گیت مورد بازرسی قرار دادند.

به گزارش مهر، دادستانی و پلیس آلمان دفاتر شرکت تولید کننده قطعات خودرو، کانتیننتال و همچنین املاک خودروساز آلمانی فولکس واگن را در ادامه روند رسیدگی به پرونده رسوایی ۵ ساله دیزل گیت مورد بازرسی قرار دادند.

سخنگوی دفتر دادستانی هانوفر در گفتگو با خبرنگاران گفت: این بازرسی‌ها به طور هم‌زمان در چند شهر انجام شد که شامل هانوفر، رجنزبرگ، ولسبورگ، گیفهورن، برلین، فرانکفورت و نورنبرگ می‌باشد.

طبق گزارش رویترز به نقل از دادستان اولیور آیزنهاور، کارکنان کانتیننتال مظنون به همکاری در کلاهبرداری و ارائه اسناد نادرست می باشند. هفت مهندس و ۲ مدیر پروژه این شرکت در این پرونده متهم شده‌اند.

این شرکت آلمانی تأمین کننده قطعات خودرو اتهامات پرونده دیزل گیت مبنی بر ایجاد نرم‌افزاری برای دستکاری نتایج تست‌های میزان آلایندگی خودرو را رد کرده است.

در پرونده دیزل گیت که از ۲۰۱۵ آغاز شد، مشخص شد شرکت خودروساز فولکس واگن با همدستی چند شرکت آلمانی دیگر نرم‌افزاری برای خودروهای خود ایجاد کرده‌اند که میزان آلایندگی واقعی آنها را در موقع آزمون آلایندگی برای ورود به بازار آمریکا کمتر از حد واقعی نشان دهد. در نهایت در سال ۲۰۱۷ فولکس واگن گناهکار شناخته شده و ۴,۳ میلیارد دلار جریمه به آمریکا پرداخت کرد. در آغاز امسال دولت کانادا هم از فولکس واگن درخواست کرد جریمه‌ای ۲۰۰ میلیون دلاری به این کشور پرداخت کند.

بدلیل نقص کمربندی ایمنی؛

بزرگترین فراخوانی خودرو در تاریخ ولوو

ولوو، خودروساز سوئدی که حالا مالکیت چینی دارد، حدود ۲.۲ میلیون خودروی خود را از سراسر جهان فراخوانی می کند. این نگرانی وجود دارد که کمربندهای ایمنی این خودروها عملکرد خود را از دست بدهند.

به گزارش مهر، ولوو، خودروساز سوئدی که حالا مالکیت چینی دارد، حدود ۲,۲ میلیون خودروی خود را از سراسر جهان فراخوانی می کند. این نگرانی وجود دارد که کمربندهای ایمنی این خودروها در طول زمان کارایی خود را از دست بدهند.

سخنگوی رسانه‌ای این شرکت، استفان الفستورم، به رسانه‌ها گفت: که در برخی از خودروهای این شرکت مشکل نادری در مورد کمربندهای ایمنی مشاهده شده است.

این خودروساز معتقد است کابل فولادی‌ای که به کمربندهای ایمنی جلو متصل از در شرایط معینی ضعیف می‌شود و در نهایت آسیب می‌بیند که این می تواند منجر به کاهش مقاومت کمربندهای ایمنی این خودرو بشود.

البته ولوو اعلام کرد که این نقص منجر به هیچ تصادف یا حادثه‌ای نشده است و این اقدام برای پیشگیری انجام می‌شود.

این فراخوانی خودروهای تولید شده از ۲۰۰۶-۲۰۱۹ را شامل می‌شود و برخی مدل های پرفروش این شرکت نظیر اکس‌سی ۶۰، اس ۶۰، وی ۶۰، وی ۷۰، اکس‌سی ۷۰ و اس ۷۰ را در بر می گیرد.

خودروسازی ولوو در سال ۲۰۱۰ توسط جیلی چین از فورد خریداری شد.

معاون بازاریابی و فروش گروه سایپا خبر داد:

تحویل بیش از ۱۰۰ هزار خودرو به مشتریان از ابتدای سال ۹۹

معاون بازاریابی و فروش گروه خودروسازی سایپا گفت: سایپا از ابتدای سال ۹۹ تاکنون ۱۰۰ هزار و ۴۰۰ دستگاه خودرو را به مشتریان تحویل داده است.

به گزارش سایپانیوز، حسین کاظمی افزود: تحویل این تعداد خودرو به موازات رشد تولید در این مجموعه رقم خورده و بیانگر تسریع در تحویل تولیدات از کارخانه به مشتریان است.

به گفته وی بخش کوچکی از محصولات که به‌دلیل کسری چند قطعه همچنان به مرحله تحویل نرسیده نیز، به‌سرعت در حال تکمیل و تحویل است.

کاظمی ادامه داد: گروه خودروسازی سایپا تحویل به‌موقع خودروهای مشتریان براساس اولویت ثبت‌نامی را در صدر اهداف خود قرار داده است که خوشبختانه تاکنون همین روند را دنبال کرده‌ایم.

خبر

مدیرعامل شرکت واحد اتوبوسرانی شهرداری تهران خبر داد؛

تغییر برنامه به کارگیری اتوبوس‌ها در خطوط بی آر تی

ترفع از تغییر برنامه به کارگیری اتوبوس‌ها در خطوط بی آر تی خبر داد.

به گزارش باشگاه خبرنگاران، محمود ترفع مدیرعامل شرکت واحد اتوبوسرانی شهرداری تهران در تشریح جزئیات تغییر در برنامه به کارگیری اتوبوس‌های بی آر تی گفت: برنامه شرکت واحد اتوبوسرانی شهرداری تهران به این شکل است که اتوبوس‌هایی که عمر کمتری دارند و نو هستند در خطوط شیب‌دار (شمال به جنوب) به کار گرفته شود.

مدیرعامل شرکت واحد اتوبوسرانی شهرداری تهران افزود: این اقدام مدیریت شهری به دلیل این است که میزان خرابی اتوبوس‌ها در این مسیر کاهش پیدا کند.

ترفع ادامه داد: اتوبوس‌های شرکت واحد تک به تک بررسی شدند تا این تصمیم به سرانجام برسد و از دیگر برنامه‌های شرکت واحد این است با توجه به منابع مالی آن دسته از اتوبوس‌هایی که به علت نقص فنی در پارکینگ‌ها خوابیده‌اند بررسی مجدد شوند و تعدادی از آن‌ها را که می‌توان با هزینه کمتر تعمیر کرد در اولویت قرار بگیرند.

او ادامه داد: اجرای طرح به کارگیری اتوبوس‌ها با عمر پایین در خط ۴ (ترمینال جنوب-افسار) بی آر تی آغاز می‌شود.

مدیرعامل شرکت واحد اتوبوسرانی شهرداری تهران بیان کرد: اتوبوس‌های بی آر تی با دو ظرفیت ۳۴ نفر و ۴۴ نفر در خطوط مشغول به فعالیت هستند همچنین در اتوبوس‌های ۳۴ نفره جا برای ایستادن مسافران بیشتر است.

دستاوردهای چهارمین میز تخصصی تعمیق ساخت داخل خودرو

با برگزاری چهارمین میز تخصصی تعمیق ساخت داخل، شرکت تامین قطعات گروه خودروسازی سایپا، ۳۳ قرارداد داخلی سازی قطعات با هدف کاهش ارزبری ۴۸ میلیون یورویی و گروه صنعتی ایران خودرو نیز قرارداد داخلی سازی ۴۰ قطعه به ارزش بیش از ۶۰۰۰ میلیارد ریالی را امضا کردند.

به گزارش ایسنا، چهارمین میز تخصصی تعمیق ساخت داخل برای صنعت خودرو با حضور سرپرست وزارت صنعت، معدن و تجارت در محل وزارت صمت برگزار شد که براساس آن گروه خودروسازی سایپا با هدف افزایش داخلی سازی قطعات مورد نیا مجموعه خود، ۳۳ قرارداد همکاری دیگر با قطعه سازان داخلی امضا کرد تا در مجموع این قراردادها زمینه صرفه جویی ارزی ۴۸ میلیون یورویی را در این مرحله فراهم آورد.

مجموعه قطعاتی که طی قراردادهای ۳۳ گانه سایپا در میز چهارم با شرکت‌های بخش خصوصی و دانش بنیان تامین خواهد شد، در تولید محصولات این گروه خودروسازی از جمله کوییک، ساینا و شاهین استفاده خواهد شد.

گروه خودروسازی سایپا تاکنون با حضور در چهار میز تخصصی تعمیق ساخت داخل در صنعت خودرو مجموعا ۸۶ پروژه ساخت داخل را با قطعه سازان داخلی آغاز کرده است. از این تعداد، تاکنون ۲۷ پروژه به تولید انبوه رسیده و ۵۹ پروژه دیگر نیز در دست اقدام است.

علاوه بر این، این خودروساز اعلام کرد که در اجرای پویش ملی بومی سازی قطعات، همکاری در ۲۹ پروژه مشترک با وزارت دفاع برای تولید قطعاتی مانند ایموبلایزر، ECU و سنسور اکسیژن را آغاز کرده است. اجرای ۳۰ پروژه همکاری با شرکت‌های دانش بنیان نیز از جمله اقدامات گروه خودروسازی سایپا در اجرای این پویش بوده است.

همچنین گروه صنعتی ایران خودرو نیز در چهارمین میز توسعه و تعمیق ساخت داخل صنعت خودرو و قطعات، قرارداد تولید ۴۰ قطعه به ارزش بیش از ۶۰۰۰ میلیارد ریال با فناوری پیشرفته را با صنعتگران داخلی امضا کرد. قراردادی در قالب ۲۴ پروژه عملیاتی برای تولید ۴۰ قطعه از قطعات اصلی مورد نیاز محصولات تولید گروه صنعتی ایران خودرو، میان ساپکو و ۲۰ قطعه ساز توانمند داخلی به امضا رسید.

شرکت ساپکو، طبق این قرارداد و در راستای اجرای طرح جهاد خود کفایی قطعات پیشرفته خودرو، داخلی سازی ۴۰ قطعه به ارزش ۶۰۸ میلیارد تومان را در دستور کار خود قرار داد تا با اجرای آن سالانه ۴۰ میلیون یورو صرفه جویی ارزی نصیب صنعت و اقتصاد کشور شود. سرمایه گذاری از ملزومات تحقق اهداف این پروژه‌ها است و آن چه حاصل می شود، کاهش ارزبری و وابستگی و کسب دانش فنی بالا خواهد بود.

دبیر انجمن قطعه‌سازان:

راه‌اندازی خط جدید تولید خودرو با داخلی‌سازی ۹۰ درصدی

دبیر انجمن صنایع همگن نیرو محرکه و قطعه‌سازان گفت: انتظار می‌رود تا زمان تولید انبوه خودروی K۱۳۲، داخلی سازی بیش از ۹۰ درصدی را در آن شاهد باشیم.

به گزارش ایرنا، «آرش محبی‌نژاد» افزود: وقتی فرانسوی‌ها در پی دور تازه تحریم‌ها علیه کشورمان از ایران خارج شدند، همه فکر می کردند پروژه ساخت خودروی پژو ۳۰۱ (به عنوان سومین خودروی پسابرجامی پس از پژو ۲۰۰۸ و سیتروئن سی ۳) با وجود هزینه‌ها و سرمایه گذاری‌های زیاد انجام شده مسکوت بماند، اما صنعتگران و مهندسان ایرانی با تلاش خود توانستند پروژه پژو ۳۰۱ را به K۱۳۲ ایرانی تبدیل کرده و آن را به نتیجه برسانند. به گفته وی، K۱۳۲ مدل ایرانیزه شده پژو ۳۰۱ نیست، بلکه خودرویی جدید است.

این مقام صنفی خاطرنشان کرد: با این حال، توانمندی‌ها و ظرفیت‌هایی که در پروژه پژو ۳۰۱ در قطعه سازان ایرانی از نظر تکنولوژیکی ایجاد و سرمایه گذاری‌های زیادی که در آن انجام شد، اکنون در پروژه K۱۳۲ به کار گرفته شده و استفاده می‌شود. محبی‌نژاد خاطرنشان کرد: قرار است از یک موتور ایرانی در این پروژه استفاده شود و مجموعه گیربکس و اکسل آن نیز ایرانی خواهد بود.

آگهی موضوع ماده ۳ قانون و ماده ۱۳ آیین نامه قانون تعیین تکلیف وضعیت ثبتی و اراضی و ساختمان های فاقد سند رسمی
برابر رای شماره ۱۲۰۰۱۱۰۶ هیات اول موضوع قانون تعیین تکلیف وضعیت ثبتی اراضی و ساختمان های فاقد سند رسمی مستقر در واحد ثبتی حوزه ثبت ملک نکا تصرفات مالکانه بلا معارض متقاضی علی بابائی فرزند فضل اله به شماره ملی ۴۹۹۹۲۰۰۱۸ششدانگ عرصه واعیان یک قطعه زمین با بنای احداثی به مساحت ۸۸-۹۲ متر مربع قسمتی از پلاک ۵۷ اصلی به کلاسه ۹۸-۴۶۵ واقع در اراضی نکا بخش ۱۸ ثبت نکا خریداری شده از مهدی بابائی وامانده دارابی وحسنیه رضائی مالک رسمی محرز گردیده لذا به منظور اطلاع عموم مراتب در دونوبت به فاصله ۱۵ روز آگهی میشود تا در صورتی که اشخاص نسبت به صدور سند مالکیت متقاضی اعتراضی داشته باشند میتوانند از تاریخ انتشار اولین آگهی به مدت دو ماه اعتراض خود را به این اداره تسلیم و پس از اخذ رسید ظرف مدت یک ماه از تاریخ اعتراض دادخواست اعتراض بر ثبت خود را به مراجع قضایی تقدیم نمایند بدیهی است در صورت انقضاء مدت مذکور و عدم وصول اعتراض طبق مقررات سند مالکیت صادر خواهد شد.
تاریخ انتشار نوبت اول ۱۳۹۹-۴-۱۴ تاریخ انتشار نوبت دوم ۱۳۹۹-۴-۲۸
۲۰۴۶ محمد مهدی قلیان رئیس اداره ثبت اسناد و املاک نکا م الف ۱۹۹۰۲۴۲۱

آگهی موضوع ماده ۳قانون و ماده ۱۳ آیین نامه قانون تعیین تکلیف وضعیت ثبتی و اراضی وساختمانهای فاقدسندرسمی
برابر رای شماره ۱۲۰۰۱۱۰۴ هیات اول موضوع قانون تعیین تکلیف وضعیت ثبتی اراضی و ساختمانهای فاقد سندرسمی مستقر در واحد ثبتی حوزه ثبت ملک نکا تصرفات مالکانه بلامعارض متقاضی سید حسین دهقان آبلوئی فرزند سید عبداله به شماره ملی ۴۹۹۹۸۱۳۱۴۹ ششدانگ عرصه واعیان یک باب ساختمان به مساحت۲۵-۲۰۱متر مربع قسمتی از پلاک ۵۷ اصلی به کلاسه ۹۹-۱۲ واقع در اراضی نکا بخش ۱۸ خریداری شده از سید حشمت میر حمزه ئی مالک رسمی محرز گردیده لذا به منظور اطلاع عموم مراتب در دو نوبت به فاصله ۱۵ روز آگهی میشود تا در صورتی که اشخاص نسبت به صدور سند مالکیت متقاضی اعتراضی داشته باشند میتوانند از تاریخ انتشار اولین آگهی به مدت دوماه اعتراض خود را به این اداره تسلیم و پس از اخذ رسید ظرف مدت یک ماه از تاریخ اعتراض دادخواست اعتراض بر ثبت خود را به مراجع قضایی تقدیم نمایند بدیهی است در صورت انقضاء مدت مذکور و عدم وصول اعتراض طبق مقررات سند مالکیت صادر خواهد شد.
تاریخ انتشار نوبت اول ۱۳۹۹-۴-۱۴ تاریخ انتشار نوبت دوم ۱۳۹۹-۴-۲۸
۲۰۴۷ محمد مهدی قلیان رئیس اداره ثبت اسناد و املاک نکا م الف ۱۹۹۰۲۴۱۹

آگهی موضوع ماده ۳ قانون و ماده ۱۳ آیین نامه قانون تعیین و تکلیف وضعیت ثبتی و اراضی و ساختمان های فاقد سند رسمی
برابر رای شماره ۸۰۰۴۸۰۴ هیات اول موضوع قانون تعیین و تکلیف وضعیت ثبتی اراضی و ساختمان های فاقد سند رسمی مستقر در واحد ثبتی حوزه ثبت ملک تنکابن تصرفات مالکانه بلامعارض متقاضی رفعت محبی فر فرزند شعبان سه دانگ مشاع از شش دانگ یک قطعه زمین مشجره مساحت ۵۲/۲۹۹ متر مربع بشرط تجمیع با پلاک ۴۴۵ فرعی از پلاک ۵۵ اصلی به کلاسه ۳۲۳/۹۸ در بخش ۳ ثبت تنکابن خریداری شده از سند مشاعی مالک رسمی محرز گردیده لذا به منظور اطلاع عموم مراتب در دو نوبت به فاصله ۱۵ روز آگهی میشود تا در صورتی که اشخاص نسبت به صدور سند مالکیت متقاضی اعتراضی داشته باشند میتوانند از تاریخ اولین آگهی به مدت دو ماه اعتراض خود را به این اداره تسلیم و پس از اخذ رسید ظرف مدت یک ماه از تاریخ اعتراض دادخواست اعتراض برثبت خود را به مرجع قضایی تقدیم نمایند بدیهی است در صورت انقضاء مدت مذکور و عدم وصول اعتراض طبق مقررات سند مالکیت صادر خواهد شد.
تاریخ انتشار : نوبت اول : ۹۹/۴/۱۴ تاریخ انتشار : نوبت دوم : ۹۹/۴/۲۸
۲۰۴۸ شهریار شکوری سرپرست ثبت اسناد و املاک تنکابن م الف ۱۹۹۰۲۳۹۷

آگهی موضوع ماده۳ قانون وماده ۱۳ آیین نامه قانون تعیین تکلیف وضعیت ثبتی اراضی وساختمانهای فاقد سند رسمی
برابر رای شماره ۱۳۹۹۶۰۳۱۰۰۰۴۰۰۱۱۴۵ مورخ ۱۳۹۹-۰۲-۱۵ هیات موضوع قانون تعیین تکلیف وضعیت ثبتی اراضی وساختمانهای فاقد سند رسمی مستقر در واحد ثبتی بابل تصرفات مالکانه بلا معارض شرکت مخابرات استان مازندران به شناسه ملی ۱۰۱۰۳۶۴۷۲۹۰ متقاضی کلاسه ۱۶۲۱ در ششدانگ یک قطعه زمین با بنای احداثی در آن به مساحت ۱۷۰۷.۸۵ متر مربع قسمتی از پلاک ۴۷۰۸-۹ – اصلی واقع در بخش ۶ حوزه ثبت بابل ثبت و محرز گردیده است. لذا به منظور اطلاع عموم مراتب در دونوبت به فاصله ۱۵ روز از طریق روزنامه کثیر الانتشار یا محلی آگهی میگردد در صورتی که اشخاص ذی نفع به رای صادره فوق اعتراض دارند میتوانند از تاریخ انتشار اولین آگهی ودر روستاها از تاریخ الصاق بمدت دو ماه اعتراض خود را به اداره ثبت اسناد واملاک محل تسلیم و رسید دریافت نمایند ومعترض باید ظرف مدت یک ماه از تاریخ تسلیم اعتراض مبادرت به تقدیم دادخواست به دادگاه عمومی محل نماید وگواهی تقدیم دادخواست را به اداره ثبت محل تحویل نماید در این صورت اقدامات ثبت، موکول به ارائه حکم قطعی دادگاه است بدیهی است در صورت انقضای مدت مذکور وعدم وصول اعتراض طبق مقررات سند مالکیت صادر وخواهدشد صدور سند **مانع ازمراجعه متضرر به دادگاه نمیباشد.**
تاریخ انتشار نوبت اول: ۱۴ – ۰۴ – ۹۹ تاریخ انتشار نوبت دوم: ۲۹ – ۰۴ – ۹۹
م الف ۱۹۹۰۲۳۹۶ شهرام خسروی رئیس ثبت اسناد املاک بابل ۲۰۴۹

Pishkhan.com

تعداد مشترکان همراه به بیش از ۱۱۸ میلیون رسید

تعداد مشترکین اپراتورهای تلفن همراه بر اساس آخرین آمار منتشره توسط سازمان تنظیم مقررات و ارتباطات رادیویی، تا پایان سال ۱۳۹۸، به بیش از ۱۱۸ میلیون رسیده و ضریب نفوذ را به ۱۴۲ درصد رسانده است. بیش تر بودن ضریب نفوذ سیم کارت از ۱۰۰ درصد، نشان می دهد که تعداد سیم کارت های موجود، از جمعیت ایران بیش تر است که این موضوع اگرچه می تواند حاکی از چند سیم کارته بودن افراد باشد، اما نشان می دهد به احتمال زیاد کمتر کسی در ایران حضور دارد که حتی یک سیم کارت هم نداشته باشد. تعداد مشترکان تلفن همراه در سال ۸۲،۱۳۹۵ میلیون و ۹۰۲ هزار و ۹۷۸ بوده است. در سال ۹۶، تعداد مشترکان به ۸۸ میلیون و ۳۴۱ هزار و ۷۲۳ رسید و ضریب نفوذ به تعداد مشترکان در سال ۱۳۹۷، به ۹۳ میلیون و ۳۶ هزار و ۵۸۴ رسید. همچنین ضریب نفوذ در سال ۱۳۹۵، ۱۰۴.۰۴ درصد که این عدد در سال ۱۳۹۶ به ۱۱۰.۵۳ رسید، در سال ۱۳۹۷ نیز به ۱۱۳.۳۴ رسیده بود. اما آخرین آمار سازمان تنظیم مقررات و ارتباطات رادیویی نشان می دهد که تا پایان سال ۱۳۹۸، تعداد مشترکان از ۱۰۰ میلیون هم عبور کرده و به ۱۱۸ میلیون و ۲۵ هزار و ۴۵۲ مشترک رسید، ضریب نفوذ هم به ۱۴۲.۰۷ افزایش یافت. در حال حاضر از میان مشترکین موجود، ۶۲ میلیون و ۷۲۳ هزار و ۲۷۷ متعلق به اپراتور همراه اول هستند که ۵۳.۱۴ درصد را شامل می شود، تعداد مشترکین ایرانسل ۵۱ میلیون و ۲۸۴ هزار و ۵۱۵ است که ۴۳.۴۵ درصد را به خود اختصاص می دهد.

روزنامه صبح ایران
آفتاب اقتصادی
هر بامداد در سراسر ایران

صاحب امتیاز و مدیر مسئول: منصور مظفری سردبیر: حسین کریمی
آگهی ها: ۰۹۱۲۱۸۳۸۵۳۷ - ۶۶۵۶۷۷۶۳
سازمان شهرستان ها: ۶۶۵۶۷۷۶۷-۶۶۵۶۷۷۶۹
چاپ: شاخه سبز توزیع: شرکت دنیای اقتصاد تابان
نشانی الکترونیکی: Email:Ghtesadi@gmail.com
پیامک: ۳۰۰۰۱۴۱۴۲۸
تهران: خیابان شهید مطهری، ابتدای قائم مقام فراهانی (به سمت هفت تیر)، کوچه ۲۶ پلاک ۱۰، طبقه اول، واحد یک
عضو: انجمن مدیران روزنامه‌های غیردولتی، انجمن مدیران رسانه، تعاونی مطبوعات

شنبه
۱۴ تیر ۱۳۹۹
۴ جولای ۲۰۲۰
شماره ۱۲۸۸

انتظار برای نسل پنجم اینترنت به زودی پایان می یابد

«۵G» بستر ارتباطی است که وزیر ارتباطات وعده داده تا به زودی در برخی نقاط کشور اجرایی شود، رویای گیم (بازی) بدون تأخیر، اینترنت اشیا، جراحی از راه دور و حس لمس اشیا در دنیای مجازی با گسترده شدن ۵G قابل تحقق است.

حتما شنیده اید که برخی با لحنی که حکایت از یک اتفاق غیر ممکن دارد، می گویند «با ما از پیشرفت علم حرف نزنین، وقتی نمی شه چیزی که توی گوشی های هوشمندمون می بینیم رو حس کنیم» این رویای به ظاهر نشدنی، اتفاقاً شدنی است و زیرساخت هایش نه تنها در دنیا، بلکه در ایران هم در حال مهیا شدن است. ۵G قرار است به این رویا واقعیت بخشد.

تکنولوژی ۵G کمک می کند علاقمندان باز دید از نمایشگاه های بزرگ سراسر دنیا که به دلایل متعدد نمی توانند در آن شرکت کنند، با استفاده از تجهیزاتی که در آینده وارد دنیای تکنولوژی می شود، در نمایشگاه قدم بزنند و به این واسطه یک تور مجازی اما واقعی را تجربه کنند.

حتی امکان لمس اشیایی که در نمایشگاه وجود دارد نیز برای بازدیدکننده با استفاده از ۵G و تجهیزات مورد نیاز امکان پذیر خواهد کرد. البته در حال حاضر گوشی های تلفن همراهی که می توانند این تکنولوژی را پشتیبانی کنند هزاران دلار قیمت دارند و چند سال طول می کشد تا قیمت ها شکسته و این تجهیزات فراگیر شوند.

لمس این رویای هیجان انگیز اما شروط و اولویت هایی دارد که مهم ترین آن آماده سازی زیرساخت، راه اندازی مرکز داده و البته آزاد شدن طیف های فرکانسی ۷۰۰-۷۰۰ است که سالهاست به محل مناقشه صدا و سیما و وزارت ارتباطات بدل شده است.

۵G و کمک به اقتصاد دیجیتال

۵G یک شبکه بی سیم است و بر ارائه سرویس های متنوع و جدید تمرکز دارد. پهن باند موبایل، اینترنت اشیا، تأثیر بر کسب و کارها و تولید ناخالص داخلی (GDP)، کشاورزی و درآمد اپراتورها از جمله موارد مهمی است که روی ریل آمدن تکنولوژی ۵G می تواند برای ما به ارمغان بیاورد.

این تکنولوژی در بخش پهن باند موبایل و ارائه سرویس AR (واقعیت افزوده) و VR (واقعیت مجازی) قرار است اینترنت با سرعت بسیار بالا ارائه دهد.

تأخیر اندک تکنولوژی ۵G انجام کارهایی نظیر جراحی از راه دور را ممکن می کند. این کار نیاز به نرخ بالای سرعت هم دارد اما تأخیر کم جزو واجبات اجرایی شدن آن است.

هر کدام از کشورها بنا بر اهدافی که دارند، به دنبال استقرار تکنولوژی ۵G هستند. تمرکز کشورهای آمریکایی بیشتر بر ارائه نرخ بالای سرعت روی تلفن های ثابت (بی واید لس تا درب منزل) و موبایل است. مجموعه هایی مانند Verizon و AT&T در حال پیاده سازی این بخش از ۵G هستند. اروپایی ها اما به سمت تمرکز روی سرویس های قابل ارائه بر صنایع عمودی شان رفته اند و مشغول مطالعه روی این مسئله هستند که چطور ۵G را وارد کارخانه ها کنند.



اما ایران در حوزه ۵G کجا ایستاده است؟

به گفته وزیر ارتباطات تجهیزات مورد نیاز برای این تکنولوژی وارد ایران شده است و ظرف یکی دو هفته آینده نمونه آزمایشی ۵G در مرکز مخابرات ایران رونمایی می شود و در اختیار پژوهشگران قرار می گیرد. پس از پایلوت اولیه، به احتمال زیاد تا شهریور ماه ۵G به استفاده عملیاتی خواهد رسید.

چرا ایران با وجود تجهیزات، کمی عقب تر از جهان ایستاده است؟

یکی از دلایل مهمی که کارشناسان درباره آن صحبت می کنند در دسترس نبودن طیف فرکانسی برای توسعه این تکنولوژی است. دو باند ۷۰۰ مگاهرتز و ۳،۵ گیگاهرتز به عنوان دو باند مهم در ۵G مطرح هستند. باند ۷۰۰ مگاهرتز در ایران نیازمند آن است که به سرویس های ارتباطات سیار تخصیص داده شود و اقدامات رگولاتوری لازم برای بهره برداری حداکثری از باند ۳،۵ گیگاهرتز به انجام برسد. تا تکلیف باندهای فرکانسی روشن نشود، نمی توانیم قدم های اصلی را برداریم.

حدود دو سال قبل استقرار تکنولوژی ۵G در جهان با سرعت خوبی همراه شد و از آن جا که مادر نسل های قبلی ارتباطات سیار تقریباً با دو تا سه سال فاصله از کشورهای دیگر توانستیم تکنولوژی هایی نظیر 4G و 3G را در کشور به مرحله اجرا در بیاوریم، بیراه نیست که تا چند ماه آینده 5G به صورت گسترده تر به ایران کوچ کند. خصوصاً این که زیرساخت های مناسب برای استقرار این تکنولوژی در کشور مهیاست.

نرخ بالای اینترنت نیز از آن دست اهدافی است که مادر دستیابی و توسعه ۵G روی آن تمرکز داریم و وزیر ارتباطات نیز بارها بر آن تأکید کرده است. با این تکنولوژی زمان دانلود فیلم به یک دهم کاهش پیدا می کنم. هر چند این مسئله فقط قطره ای از دریای ۵G است.

برخی به اشتباه فکر می کنند قرار است ۵G در ابتدای ورودش به کشور به تک تک کاربران خانگی ارائه شود، اما این طور نیست. ممکن است در آینده این اتفاق رخ دهد اما اکنون اولویت برای مصارف خانگی نیست. ۵G تنها با نرخ بالا و تعداد کاربر بالاست که معنی پیدا می کند، برای کاربر خانگی در حال حاضر ۴G کافی است.

رویای گیمر ها با ۵G

بازی بدون قطعی و با پینگ پایین (تاخیر در انتقال محتوا)؛ این نهایت انتظاری است که گیمرها از اینترنت دارند. همان طور که آمارهای غیر رسمی می گویند، ایران بیش از ۲۰ میلیون جوان گیمر دارد که بعضاً از این راه کسب درآمد می کنند.

زمانی که ۵G مورد استفاده قرار بگیرد این حوزه به شدت پیشرفت می کند و کسب و کارهای زیادی به واسطه آن ایجاد خواهد شد. برای بازی های آنلاین معمولاً چند نفر با فاصله و در شبکه های مختلف در حال بازی هستند و تأخیر در اینترنت، حس ۱۰۰ درصد بازی آنلاین را به آن ها نمی دهد اما ۵G باعث کاهش تأخیرها شده و هیجان بازی را چندبرابر می کند.

کاهش ۵۰ درصدی قدرت خرید لپ تاپ و گوشی

رئیس اتحادیه فروشندگان لوازم صوتی و تصویری از وارد کنندگان خواست که انصاف را رعایت کنند و کالایی را که با قیمت قبل خریده اند به نحوی توزیع کنند که به مصرف کننده فشار وارد نشود.

بر اساس مشاهدات میدانی روز گذشته، بازار گوشی تلفن همراه و لپ تاپ دوران رکود و بی رونقی را سپری می کند، به طوری که متقاضی برای خرید گوشی تلفن همراه، لپ تاپ و تبلت نسبت به قبل کاهش یافته و اکثر مراجعان به گرفتن قیمت و خرید و یا ترینی بسنده می کنند و یا اینکه در نهایت به خرید گوشی های دست دوم و کارکرده روی می آورند. دلیل آن بنا به گفته فروشندگان لوازم صوتی و تصویری شیوع کرونا و بر اساس اذعان رئیس اتحادیه فروشندگان لوازم صوتی و تصویری مهمترین عامل افزایش قیمت ارز است که روی این محصولات وارداتی نیز بشدت تاثیر گذار بوده است. درستی تاکید کرده که مراجعه برای خرید این کالاها ۵۰ درصد کاهش را نشان می دهد.

این گزارش حاکی است، بازار تبلت نیز از این قاعده مستثنی نیست، در بازار موبایل تهران، قیمت تبلت با برند شیائومی و مدل note۸ چهار میلیون و ۳۰۰ هزار تومان، pro not۸ پنج میلیون و ۶۹۰ هزار تومان، note۹s پنج میلیون و ۴۰۰ هزار تومان و note۱۰ یازده میلیون و ۵۴۴ هزار تومان بوده است.

قیمت تبلت برند سامسونگ مدل sx ده اینچ چهارده میلیون و ۷۰۰ هزار تومان، A۸ هشت اینچ ۳ میلیون و ۲۵۰ هزار تومان، TAB۵۱۵ ده اینچ ۴ میلیون و ۵۵۰ هزار تومان است.

همچنین در بازار روز گذشته، تبلت با برند هواوی و مدل T۳ هفت اینچ ۲ میلیون و ۴۰۰ هزار تومان، T۳ ده اینچ ۳ میلیون و ۵۰۰ هزار تومان، PADE۸ میت ۲۰۲۰ سه میلیون و ۲۰۰ هزار تومان فروخته می شود. ابراهیم درستی درباره تغییرات قیمت گوشی تلفن همراه، لپ تاپ و تبلت اظهار داشت: قیمت کلیه کالاهای وارداتی وابسته به نرخ دلار است، با توجه به نوسانات قیمتی دلار در هفته های اخیر قیمت این لوازم نیز روند افزایشی داشته است.

وی با بیان اینکه قیمت ارز تمام معادلات بازار را بهم زده، ابراز امیدواری کرد که هفته آینده وضعیت بهتر شود و قیمت ها به ثبات برسد.

رئیس اتحادیه فروشندگان لوازم صوتی و تصویری گفت: در حال حاضر تلفن های روی قیمت ۲ میلیون تومان ۷۰ درصد تقاضای بازار مصرف کنندگان را تشکیل می دهد.

خبر

فریب پیامک کلاهبرداری به اسم همتا را نخورید

در حالی که سایت رسمی سامانه همتا hamta.ntsw.ir است، کلاهبرداران برای فریب و سوءاستفاده کاربران، پیامک هایی به همراه لینک سایت های فیشینگ ارسال می کنند.

کلاهبرداران با راه اندازی سایت های جعلی که شبیه به سایت های اصلی است، به ربودن اطلاعات افراد، اغلب برای سوءاستفاده های مالی اقدام می کنند؛ در این شیوه که اصطلاحاً به فیشینگ معروف است، از طریق اطلاعات وارد شده توسط کاربران در صفحات جعلی حساب های بانکی قربانیان خالی می شود یا ممکن است اطلاعات شخصی کاربران را دریافت کرده و از آن سوءاستفاده کنند.

پس از اجرای طرح رجیستری، ارسال پیامک هایی به اسم همتا به همراه آدرس های جعلی و صفحه هایی که مانند سامانه همتا طراحی شده، اتفاق تازه ای نیست اما هر بار به روشی صورت می گیرد. پیش از این بارها اتفاق افتاده که پیامکی برای برخی افراد ارسال و از آنها خواسته شده جهت جلوگیری از قطع شدن تلفن همراه، مبلغی را پرداخت کنند. در یکی از جدیدترین نمونه های این کلاهبرداری، با هدایت کاربران به سایت های فیشینگ، اطلاعات را از آنها درخواست می کنند.

این در حالی است که با مراجعه به وب سایتی که لینک آن در پیامک آمده است، متوجه می شویم این وب سایت فیلتر شده است. اما از آن جایی که این روزها بیشتر کاربران برای مراجعه به وب سایت ها و اپلیکیشن های فیلتر شده، از فیلترشکن استفاده می کنند، متوجه این موضوع نخواهند شد. در صورتی که با فیلترشکن وارد این سایت شوید، با سایتی مواجه خواهید شد که بسیار شبیه به سامانه همتا طراحی شده و متاسفانه کاربران بدون توجه به آدرس سایت که اشتباه است، فریب صفحه ای که مشابه سایت اصلی طراحی شده را می خورند.

کانال رسمی آموزش و اطلاع رسانی ثبت تلفن همراه (رجیستری) هم بارها هشدار داده که این روش، یکی از شیوه هایی است که کلاه برداران برای دستبرد زدن به حساب بانکی افراد از آن استفاده می کنند. از طرفی کاربران باید توجه داشته باشند هر گونه اطلاع رسانی در زمینه طرح ثبت تلفن همراه، از طریق سرشماره پیامکی HAMTA انجام می شود. از طرفی سایت رسمی سامانه همتا hamta.ntsw.ir و سایت اطلاع رسانی همتا hamtainfo.ntsw.ir است و سامانه همتا دامنه دیگری ندارد.

همچنین در صورتی که به درگاه های بانکی هدایت شدید، همواره پیش از هر گونه پرداخت حتماً باید از اعتبار درگاه پرداخت مطمئن شوید. ویژگی های اولیه درگاه پرداخت معتبر شامل عبارت https و همچنین علامت تأیید سرویس دهنده (معمولاً به صورت قفل سبز رنگ) است که در ابتدای آدرس درگاه پرداخت وجود دارد. البته سامانه همتا برای انجام فرآیندهای خود وجهی دریافت نمی کند و انجام همه فرایندهای سامانه همتا رایگان است.

برای تعویض باتری ایستگاه فضایی؛

دومین پیاده روی فضایی در یک هفته انجام شد

دو فضانورد برای دومین بار در هفته جاری پیاده روی فضایی انجام دادند تا عملیات تعویض باتری های قدیمی ایستگاه را انجام دهند.

کریس کسیدی و باب بنکن فضانوردان ناسا روز گذشته با انجام یک پیاده روی فضایی باتری های قدیمی ایستگاه فضایی بین المللی را تعویض کردند.

این عملیات دویست و بیست و نهمین پیاده روی فضایی از ایستگاه فضایی بین المللی بود. البته این دومین پیاده روی در هفته جاری نیز به حساب می آید. در ۲۶ ژوئن فضانوردان پیاده روی دیگری نیز انجام داده بودند.

طی این پیاده روی ۶ ساعت و یک دقیقه ای، فضانوردان باتری های جدید را نصب کردند. آنها به طور موفقیت آمیزی باتری های لیتیوم یونی جدید و آداپتور آنها را نصب کردند و همزمان باتری های قدیمی نیکل هیدروژنی را جدا کردند.

شهری در ژاپن استفاده از موبایل حین راه رفتن را ممنوع اعلام کرد

شهر یاماتو در ژاپن اعلام کرده افراد پیاده از این پس اجازه ندارند حین راه رفتن در مسیرهای تردد عمومی، میادین و پارک ها از موبایل استفاده کنند. طبق گزارشی که وبسایت NDTV در این باره منتشر کرده این اولین باری است که چنین ممنوعیتی در ژاپن اعمال می شود. البته اشاره کنیم که براساس گزارش NDTV استفاده از موبایل حین راه رفتن فعلا در یاماتو جریمه ندارد. طبق گفته مقامات یاماتو هدف از وضع این قانون در شهر، هشدار به جوانان و افراد کهنسال در مورد خطرات حواس پرتی با موبایل حین تردد در خیابان است و قرار شده که از هفته آینده قانون جدید در آن به اجرا در بیاید. اما این تنها شهر در دنیا نیست که چنین قوانینی را برای استفاده از موبایل حین راه رفتن تصویب کرده. سال گذشته کره جنوبی نیز گام های مشابهی را برای هوشیار ساختن شهروندانش نسبت به خطرات این نوع استفاده از موبایل برداشت. برای مثال در شهری به نام Ilsan سیستمی در چهارراه ها نصب شد که نورهایی چشمک زن و پرتوهای لیزری را حین عبور و مرور پیاده ها به سمت عابرین و خودروها می تابانند تا در صورتی که مشغول استفاده از موبایل هستند حواسشان را جمع کنند. در هر حال اقدام مقامات شهر یاماتو در ژاپن مورد حمایت بسیاری از شهروندان آن قرار گرفته و حالا به ندرت پیش می آید که فردی در این شهر حین راه رفتن در خیابان از موبایل استفاده کند. گفتنی است طبق تحقیقاتی که شرکت ژاپنی NTT Docomo (غول صنعت موبایل این کشور) در سال ۲۰۱۴ انجام داد عابرین پیاده حین خیره شدن به نمایشگر موبایل خود ۹۵ درصد از میدان دیدشان نسبت به محیط را از دست می دهند. این شرکت برای انجام تحقیقات خود نوعی شبیه سازی کامپیوتری را انجام داد تا مشخص نماید اگر ۱۵۰۰ مسافر ایستگاه شیبویا در توکیو حین عبور از چهارراه مجاور به آن که شلوغ ترین در دنیاست (تصویر اصلی مطلب)، به موبایل هایشان نگاه کنند چه اتفاقی رخ می دهد. نتایج نشان می داد که دوسوم از این افراد بدون هیچ حادثه ای به سمت دیگر خیابان می روند؛ ۴۴۶ مورد برخورد شخص با شخص رخ می دهد و ۱۰۳ نفر دیگر نیز با خودروها تصادف خواهند کرد.

خبر

تاکید انجمن واردکنندگان موبایل بر اعلام قیمت‌ها در سامانه ۱۲۴

رییس هیئت‌مدیره انجمن واردکنندگان موبایل، تبلت و لوازم جانبی از شرکت‌های واردکننده خواست همچون گذشته به درج قیمت‌ها در سامانه ۱۲۴ ادامه دهند و کوتاهی نکنند. حسین غروی‌رام ضمن اشاره به لزوم شفاف سازی در تمام سطوح اقتصادی گفت: طی سال‌های اخیر با پیدایش سامانه‌های متعدد در حوزه بازرگانی و خدمات، نظارت بر این بخش بیش از پیش شده و تخلفات به حداقل رسیده است. این امر در جریان تامین و عرضه کالا تاثیرات مثبتی را ایجاد کرده است و اتصال این سامانه‌ها به یکدیگر شرایط را روزبروز بهتر نیز خواهد کرد. وی سامانه‌های مرکز توسعه تجارت الکترونیک، همتا، ۱۲۴ و سامانه جامع گارانتی را شبکه‌ای هوشمند به منظور شفاف‌سازی دانست و افزود: مادر انجمن واردکنندگان موبایل همواره از همکاران خود خواسته‌ایم مبتنی بر عملکرد این سامانه‌ها قدم بردارند. در همین راستا ثبت قیمت تمام شده موبایل‌های وارداتی و آماده عرضه در سامانه ۱۲۴ مکرر امورد تاکید ما قرار گرفته است. طبق مصوبه وزارت صمت شرکت‌های واردکننده مکلف به اعلام قیمت‌ها به این سامانه هستن. از این رو واردکنندگان تلفن همراه نیز از این قائده مستثنا نیستند و باید به صورت مداوم قیمت موبایل‌های وارداتی خود را به این سامانه اعلام کنند. به گفته غروی‌رام این سامانه در حمایت از حقوق مصرف کننده راه اندازی شده است و باید جهت حفظ حقوق مصرف کنندگان و آگاهی ایشان از قیمت واقعی موبایل‌هایی که خریده اند کوتاهی صورت نگیرد. رئیس هیئت مدیره انجمن واردکنندگان موبایل گفت: بناست در آینده‌ای نزدیک با درخواست انجمن واردکنندگان موبایل و فراهم کردن زیرساخت‌ها، سازمان حمایت با همکاری سامانه همتا و مرکز توسعه تجارت الکترونیک قیمت موبایل خریداری شده را هم‌زمان با روشن شدن گوشی برای مصرف کننده پیامک کند. به این ترتیب مصرف کننده از قیمت واقعی گوشی و اینکه کدام واردکننده آن را وارد کشور کرده است مطلع خواهد شد. از این رو اعلام دقیق قیمت‌ها توسط واردکنندگان همچون گذشته به سامانه ۱۲۴ به شفافیت و تسهیل این فرایند کمک خواهد کرد.

مایکروسافت از بروزرسانی‌های ویندوز ۱۰ رونمایی کرد

شرکت مایکروسافت سرانجام از چند بروزرسانی جدید برای ویندوز ۱۰ که مدت‌ها قرار بود ارائه دهد رونمایی کرد. شرکت مایکروسافت در حال معرفی جدیدترین مدل طراحی منوی صفحه برای ویندوز ۱۰ است. این ابرقدرت دنیای فناوری ابتدا اوایل سال جاری اطلاعاتی را درباره اقدامات این چنینی خود مطرح کرد و حالا امروز به مرحله آزمایش قابلیت‌های جدید خود رسیده است. شرکت مایکروسافت به تازگی در وبلاگ رسمی خود نوشت: "ما در حال به‌روزرسانی منوی صفحه ویندوز ۱۰ هستیم که شامل طراحی جذاب‌تر و کاهش رنگ‌های شدید بر پشت برنامه‌های مختلف می‌شود". با تغییر رنگ پس‌زمینه برنامه‌ها و ساده کردن رابط کاربری می‌توان امیدوار بود که کاربران ویندوز حالا می‌توانند ارتباط راحت‌تری را با ویندوز ۱۰ برقرار کنند و حس بهتری داشته باشند. این تغییر کوچکی است، اما به کاربران کمک می‌کند تا گیج نشوند و بین برنامه‌های مختلف گیر نکنند. در کنار به‌روزرسانی منوی صفحه، تغییرات جدیدی به کلید میانبر Alt - Tab اضافه خواهد شد. بر اساس اطلاعات شرکت این ویژگی دیگر تمامی صفحات Microsoft Edge را به کاربر نشان خواهد داد و دیگر تنها محدود به نمونه‌های فعال نخواهد بود. گفتنی است؛ از آن جایی که این قابلیت می‌تواند برای کاربران قدیمی ویندوز کمی گیج کننده باشد، شرکت مایکروسافت امکان غیرفعال‌سازی این ویژگی را در اختیار کاربران خود قرار داده تا در صورت تمایل آن را تغییر دهند. پشتیبانی از قابلیت Alt - Tab از اوایل توسعه ویندوز ۱۰ و زمانی که مایکروسافت تمایل داشت برای تمامی برنامه‌های خود یک صفحه اضافی باز کند وجود داشت، اما حالا این شرکت تصمیم گرفته تا قابلیت جدید خود را به صورت پیش فرض بر روی برنامه‌ها اجرا کند.

نوبت اول

آگهی فراخوان
«مناقصه عمومی یک مرحله ای همزمان با ارزیابی کیفی»
شماره مناقصه: ۲۰۹۹۰۰۳۰۰۷۰۰۰۰۲۸

IMIDRO
IRANIAN MINES AND MINING INDUSTRIES DEVELOPMENT AND RENOVATION ORGANIZATION
سازمان توسعه و نوسازی معادن و صنایع معدنی ایران

سازمان توسعه و نوسازی معادن و صنایع معدنی ایران – طرح ایجاد مناطق ویژه استقرار صنایع انرژی بر در سواحل جنوبی کشور، درنظر دارد فراخوان مناقصه جهت برگزاری مناقصه عمومی یک مرحله ای با ارزیابی کیفی، موضوع تامین نیروی خدماتی شامل نظافت، سرایداری، حمل و نقل، راننده، آبیاری فضای سبز طرح ایجاد مناطق ویژه استقرار صنایع انرژی بر در منطقه لامرد را از طریق سامانه تدارکات الکترونیکی دولت برگزار نماید.

لذا از واجدین شرایط دارای صلاحیت با مجوز معتبر و گواهینامه تعیین صلاحیت در رابطه با موضوع مناقصه از وزارت تعاون، کار و رفاه اجتماعی دعوت به عمل می آید جهت دریافت اسناد به سامانه تدارکات الکترونیکی دولت به آدرس www.setadiran.ir به شماره مناقصه ۲۰۹۹۰۰۳۰۰۷۰۰۰۰۲۸ مراجعه نمایند.

۱ – کارفرما (مناقصه گزار): سازمان توسعه و نوسازی معادن و صنایع معدنی ایران ـ طرح ایجاد مناطق ویژه استقرار صنایع انرژی بر در سواحل جنوبی کشور

اطلاعات تماس دستگاه مناقصه گزار:

آدرس: تهران، میدان ونک– ابتدای اتوبان حقانی، نرسیده به چهارراه جهان کودک– پلاک۶۳ – دفتر طرح ایجاد صنایع انرژی بر در سواحل جنوبی کشور – طبقه چهارم – تلفن: ۸۸۶۶۷۶۱۹

۲ – موضوع مناقصه: مناقصه عمومی یک مرحله ای با ارزیابی کیفی، موضوع تامین نیروی خدماتی شامل نظافت، سرایداری، حمل و نقل، راننده، آبیاری فضای سبز طرح ایجاد مناطق ویژه استقرار صنایع انرژی بر در منطقه لامرد

۳– برآورد هزینه اجرای کار: به مبلغ ۱۵۸/۷۵۸/۵۵۳/۷۳۱ ریال

۴– نوع و مبلغ تضمین: یک فقره ضمانت نامه بانکی به مبلغ ۴/۲۷۵//۳۶۲/۸۵۲ ریال بصورت ضمانتنامه بانکی که توسط یکی از بانکهای مجاز صادر و امضاء شده باشد و برای مدت سه ماه از تاریخ پایان پیشنهادات اعتبار داشته و قابل تمدید باشد. (ضمانت نامه باید دارای شماره سپام بوده و هیچگونه شرطی از سوی بانک نباید در ضمانت نامه درج گردد)

۵– محل تامین منابع مالی: وجوه منابع طرح بر اساس موافقتنامه طرح (طرح تملک داراییهای سرمایه ای)

۶– محل و مهلت زمانی دریافت اسناد مناقصه : اسناد مناقصه از ساعت ۸ روز شنبه مورخ ۹۹/۰۴/۱۴ لغایت ساعت ۱۶ روز دوشنبه مورخ ۹۹/۰۴/۱۶ از طریق سامانه تدارکات الکترونیکی دولت به www.setadiran.ir در دسترس خواهد بود.

۷– محل و مهلت زمانی ارائه پیشنهاد: پایان وقت اداری ساعت ۱۶ روز شنبه مورخ ۹۹/۰۴/۲۸ از طریق بارگذاری در سامانه تدارکات الکترونیکی دولت (ستاد) به آدرس www.setadiran.ir ، و فیزیک اسناد مناقصه پس از بارگذاری در سامانه تدارکات الکترونیکی دولت (ستاد) به آدرس مناقصه گزار (مندرج در بند ۱) قابل تحویل است.

۸– محل و زمان بازگشایی پاکت مناقصه : روز سه شنبه ۹۹/۰۴/۳۱ به آدرس: مندرج در بند ۱

۹– مدت اعتبار پیشنهادها: سه ماه از تاریخ ارائه پیشنهاد می باشد.

کلیه مراحل برگزاری مناقصه از دریافت اسناد مناقصه تا ارائه پیشنهاد مناقصه گران و بازگشایی پاکت ها، از طریق درگاه سامانه تدارکات الکترونیکی دولت (ستاد) به آدرس www.setadiran.ir انجام خواهد شد.

لازم است مناقصه گران در صورت عدم عضویت قبلی، مراحل ثبت نام در سایت مذکور و دریافت گواهی امضای الکترونیکی را جهت شرکت در مناقصه محقق سازند. تاریخ انتشار فراخوان در سامانه، تاریخ می باشد.

اطلاعات تماس سامانه ستاد جهت انجام مراحل عضویت در سامانه:

مرکز تماس: ۴۱۹۳۴–۰۲۱ دفتر ثبت نام: ۸۸۹۶۹۷۳۷ و ۸۵۱۹۳۷۶۸

۱۰۵۹/م الف

سازمان توسعه و نوسازی معادن و صنایع معدنی ایران
طرح ایجاد مناطق ویژه استقرار صنایع انرژی بر در سواحل جنوبی کشور

روزنامه صبح ایران
آفتاب اقتصادی
هر بامداد در سراسر ایران
www.aftabeghtesadi.com
یکشنبه | ۱۵ تیر ۱۳۹۹ | ۱۳ ذی‌القعده ۱۴۴۱ | ۵ جولای ۲۰۲۰ | شماره ۱۲۸۹ | ۸ صفحه | ۲۰۰۰ تومان

کرونا آتش زیر خاکستر جنگ تجاری چین و آمریکا را شعله‌ورتر کرد

▲صفحه۴



دستور سرپرست وزارت صمت برای پیگیری حادثه معدن گیلانغرب

▲صفحه۲



کارشناسان مطرح کردند

ایران در راه ونزوئلا شدن

▲صفحه۴

محصولات ثبت نامی چه زمانی تحویل داده می‌شوند؟

قیمت خودرو در بازار همچنان صعودی

قیمت خودرو در بازار آزاد بر خلاف تصمیمات اخیر وزارت صمت، همچنان روند صعودی خود را طی می کند.طی چند سال گذشته،قیمت خودرو به سرعت در حال افزایش است. این افزایش قیمت در برهه‌ای از زمان روند به شدت افزایشی را به خود دید به طوری که به یکباره پژو ۲۰۶ تیپ ۲از ۷۰ میلیون تومان به ۱۲۰ میلیون تومان رسید.بسیاری از افراد برای خرید خودرو سرمایه گذاری کرده بودند، اما توان خریدشان دیگر به آن قیمت سابق نرسید. طبق مشاهدات میدانی قیمت انواع خودروهای داخلی نسبت به ۲ هفته گذشته ۱۵ تا ۲۰ درصد گران تر شده است و هنوز هم روند افزایشی ادامه دارد.این روزها بلاتکلیفی عجیبی در بازار خودرو وجود دارد چرا که نمی توان تصمیمی در خصوص خرید یا فروش خودرو گرفت از طرفی مسئولان ادعا کاهش قیمت خودرو را دارند از طرفی برخی می گویند قیمت‌ها رو به افزایش است و از این جهت خریداران و فروشندگانی در بازار وجود ندارند.نبود نرخ پایه در بازار خودرو، آسیب پذیری آن را در مقابله با سوداگران و همچنین نوسانات نرخ ارز بیشتر کرده به طوری که در حال حاضر شاهد افزایش ۶ تا ۱۶ میلیون تومانی قیمت خودروهای داخلی در بازار هستیم.بعد از ثبت نام خودروسازی‌ها توقع...

▲صفحه۷

گلایه تولیدکنندگان از نرخ دولت برای محصولات پروتئینی

آنالیز قیمت بر اساس نهاده دولتی است

▲صفحه۲

با اجرای طرح هوشمندسازی جایگاه‌های سی.ان.جی انجام می‌شود؛

ممنوعیت تحویل سوخت سی.ان.جی به خودروهای گازسوز غیرمجاز

▲صفحه۶

بررسی تأثیر کرونا بر کسب‌وکارهای نوپا؛

۷۱ درصد بنگاه‌های اقتصادی برنامه‌ای برای مواجهه با کرونا نداشتند

▲صفحه۸

کارگران تهرانی با چند سال پس‌انداز می‌توانند صاحب خانه شوند؟

در شرایطی که کارگران حقوق حدود ۲میلیون و ۸۰۰هزار تومانی دریافت می کنند، برای خرید یک خانه ۶۰متری تهران با پس‌انداز یک‌سوم حقوق خود باید بیش از ۹۰ سال صبر کنند تا بتوانند یک خانه خریداری کنند.بر اساس آمار منتشرشده وزارت راه و شهرسازی از بازار مسکن در مهرماه سال ۹۷ متوسط قیمت هر مترمربع واحد مسکونی در تهران ۸ میلیون و ۶۳۳ هزار تومان بود، این در حالی است که مطابق جدیدترین آمار وزارت راه و شهرسازی در خردادماه امسال متوسط قیمت یک مترمربع آپارتمان به ۱۹ میلیون و ۷۱ هزار تومان افزایش یافته است. این قیمت در مقایسه با متوسط قیمت مهرماه ۹۷ حکایت از افزایش ۱۲۰,۹ درصدی دارد. بیشترین متوسط قیمت مسکن نیز همچنان متعلق به منطقه یک است. در آخرین ماه بهار امسال متوسط قیمت مسکن (هر مترمربع) در این منطقه ۴۲ میلیون و ۴۹۹ هزار تومان بود. متوسط قیمت مسکن در تهران در معاملات اردیبهشت ماه ۹۹، به ۱۷ میلیون تومان در هر مترمربع رسید. بر اساس مصوبه دستمزد سال ۹۹ حقوق یک کارگر با یک فرزند حدود دو میلیون و ۸۰۰ هزار تومان خواهد بود، با این شرایط بازار و قیمت‌های مسکن، حالا برای خرید یک واحد مسکونی ۶۰متری در اغلب مناطق شهر تهران، حداقل یک میلیارد تومان بودجه نیاز است، رقمی که معادل ۳۰ سال پس‌انداز کل درآمد یک خانوار کارگری و کارمندی است. البته با توجه به اینکه حدود ۳۵ درصد از هزینه سبد معیشت خانوارها در استان‌های مختلف کشور صرف تأمین مسکن و بقیه درآمد باید صرف مخارج دیگر شود، با درآمد ماهانه ۲,۸ میلیون تومانی اغلب کارگران و برخی کارمندان، بیش از ۹۰ سال زمان نیاز است که یک خانوار با پس‌انداز یک‌سوم درآمد سالانه خود بتواند یک خانه در مناطق جنوبی شهر تهران خریداری کند.

جزئیات تسهیلات ۱۸ گانه جدید گمرک برای فعالان اقتصادی

سخنگوی گمرک از تسهیلات جدید این دستگاه برای حمایت از فعالان اقتصادی خصوصا صادرکنندگان خبر داد که پذیرش ضمانت بانکی یک ساله برای ترخیص قطعی کالا، از جمله این تسهیلات است. سید روح‌الله لطیفی سخنگوی گمرک اظهار داشت: گمرک جمهوری اسلامی ایران در راستای سیاست‌های دولت برای حمایت از تولید و صادرات، تسهیلات گوناگونی را جهت فعالان تولیدی و تجاری به‌ویژه تولیدکنندگان و صادرکنندگان فاقد سابقه تخلف گمرکی در نظر گرفته وطی شیوه‌نامه‌ای ضوابط برخورداری فعالان مجاز اقتصادی واجد شرایط از این تسهیلات را به گمرکات اجرایی ابلاغ کرده است.

کدام گروه کارگری بیشترین ضربه را از کرونا خورد؟

ناامیدی کارگران از دولت امید

دبیر کل کانون عالی انجمن‌های صنفی کارگران گفت: کارگران صنوف وساختمانی روزمزد بیشترین آسیب را از کرونا دیدند. کارگران نظافتچی و ظرف شوی رستوران‌ها کارگرانی بودند که از حداقل ترین حقوق برخوردار بودند که با کرونا همین درآمد را هم از دست دادند. هادی ابوی، دبیر کل کانون عالی انجمن‌های صنفی کارگران ،با اشاره به اینکه کارگران صنوف وساختمانی روزمزد در بحث کرونا بیشترین آسیب را دیدند گفت: بعضی از مشاغل مانند رستوران‌ها، هتل‌ها، تالارهای پذیرایی و مسافرخانه‌ها آسیب جدی در بحث کرونا دیدند، بخشی از کارگران این مجموعه بیمه بودند، که با وضعیت پرداخت ناقص بیمه بیکاری حقوق کامل دریافت نکردند. وی ادامه داد: علاوه بر کارگران بیمه شده، کارگرانی بودند که در رستوران‌ها و هتل‌ها ظرف می شستند، یعنی به تعداد ظروفی که می شستند دستمزد دریافت می کردند، به طور مثال برای شست و شوی یک بشقاب ۵۰۰ تومان دریافت می کردند. این کارگران آسیب جدی دیدند. کارگران شرایط زندگی سخت و دشواری دارند، برخی کارگران گرسنه هستند اما نجابت دارند. در حالی که یک نفر زمانی که به رستوران مراجعه می کند حداقل ۴۰ هزار تومان برای صرف یک پرس غذا پرداخت می کند اما سهم کارگر برای نظافت ظروف رستوران برای هر بشقاب و قاشق حدود ۱۰۰۰ تومان است. ابوی افزود: صنوفی مانند آرایشگاه‌ها و خشک شویی‌ها مشتری خود را در دوران کرونا از دست داده‌اند. میزان مراجعه مردم به خشک شویی‌ها از ترس کرونا بسیار کم شده است، بسیاری از خشک شویی‌ها بیان می کنند، با توجه به اینکه حجم مشتری کاهش یافته است، صرفه اقتصادی ندارد که دیگ بخار خشک شویی را روشن نگه داریم. از دیگر کارگران که آسیب جدی دیدند، کارگران نظافتچی منازل و مغازه‌ها بودند. بسیاری از خانواده‌ها از ترس شیوع این ویروس دیگر نظافتچی در منزل خود را نمی دهند. این دسته از کارگران در کف جامعه بودند، بیمه و قرارداد کار و درآمد ثابت نداشتند و در حال حاضر با وضعیت دشواری دست و پنجه نرم می کنند. دبیر کل کانون عالی انجمن‌های صنفی کارگران با بیان اینکه جامعه کارگری یک سال مانده به پایان کار این دولت هیچ امیدی در جهت بهبود معیشت زندگی ندارند گفت: می گویند مرغ کیلویی ۱۵ هزار تومان است اما در مغازه‌ها مشاهده می کنیم که قیمت مرغ کیلویی ۲۰ هزار تومان هم می رسد. مرغ غذایی بود که کارگران می توانستند تهیه کنند اما با گران شدن آن مشاهده می کنیم که مرغ هم از سفره کارگران حذف شد.

از مالیات خانه‌های خالی چه خبر؟

با وجود آنکه دولت رسماً سامانه اخذ مالیات از خانه‌های خالی را به سازمان امور مالیاتی تحویل داده، نمایندگان مجلس می گویند که این سامانه در دو ماه اخیر بین سازمان امور مالیاتی و وزارت راه و شهرسازی پاسکاری می شود. اخذ مالیات از خانه‌های خالی به عنوان یکی از ابزارهای ایجاد تعادل و آرامش در بازار مسکن، کماکان در کش و قوس قرار دارد. بر اساس قانون می بایست از سال ۱۳۹۵ واحدهای مسکونی خالی از سکنه مشمول مالیات شوند. این نوع مالیات با مالیات اجاره تفاوت دارد. مالیات بر اجاره سالهاست که برای واحدهای بزرگتر از ۱۵۰ متر اعمال می شود، اما مالیات خانه های خالی قرار است همه متراژ‌ها را تحت پوشش قرار دهد.

دریافت ۱.۵ برابر ارزش اجاره واحد خالی در سال چهارم

طبق اعلام محمود علیزاده، معاون سازمان امور مالیاتی، اگر هر واحد مسکونی بیش از یک سال خالی از سکنه و بلااستفاده بماند، به عنوان خانه خالی مشمول مالیات ماده ۵۴ قانون میشود. بر این اساس در سال اول، واحدهای خالی مشمول مالیات نیست اما در سال دوم به میزان ۵۰ درصد ارزش سالیانه اجاره ملک مشمول مالیات می شود. مالکان خانه های خالی باید در سال سوم معادل ۱۰۰ درصد ارزش اجاری و در سال چهارم ۱.۵ برابر مبلغ اجاره سالیانه مالیات بپردازند. زمان محاسبه نیز از سال ۱۳۹۵ یعنی زمان تصویب قانون است. پیش نیاز دریافت مالیات از خانه های خالی، سامانه املاک و اسکان است که اواخر بهمن ماه سال ۱۳۹۸ بود که وزارت راه و شهرسازی در یک مراسم، این سامانه را رونمایی کرد. پس از آن در اواخر اردیبهشت ماه کمیسیون اقتصادی دولت طی مصوبه‌ای، بهره برداری از این سامانه را به سازمان امور مالیاتی داد. البته ۲۶ خرداد ماه هادی خانی معاون سازمان امور مالیاتی گفت که اطلاعات سامانه املاک در اختیار این سازمان قرار نگرفته است. همان روز با ابلاغ جهانگیری معاون اول رئیس جمهور، سامانه تشخیص خانه‌های خالی رسماً تحویل سازمان امور مالیاتی شد. محمد اسلامی، وزیر راه و شهرسازی نیز در هفته های اخیر چند بار اعلام کرده که اولین برگ های مالیاتی در تابستان امسال تحویل مالکان واحدهای خالی از سکنه خواهد شد؛ هر چند سازمان امور مالیاتی هنوز زمان دقیقی برای این موضوع اعلام نکرده است.

نرخ سبد معیشت به ۶ میلیون و ۸۰۰ هزار تومان رسیده

در این شرایط که نرخ سبد معیشت کارگران به ۶ میلیون و ۴۹۰ هزار تومان تا ۶ میلیون و ۸۰۰ هزار تومان رسیده است (البته سبد کاملا حداقلی و رسمی و بدون تردید نرخ سبد واقعی بسیار بالاتر از این رقم هاست) دستمزد کارگران و بازنشستگان تامین اجتماعی حتی نصف هزینه های زندگی را پوشش نمی دهد؛ دستمزد کارگر حداقل بگیر که ۲ میلیون و ۶۱۱ هزار تومان است -اگر نرخ سبد را برای ساده‌گی ۶ میلیون و ۵۰۰ هزار تومان در نظر بگیریم- فقط ۴۰ درصد نرخ سبد است و مستمری کارگر بازنشسته حداقل بگیر که فقط ۲ میلیون و ۸۰ هزار تومان است، فقط ۳۲ درصد نرخ سبد است. سبد معیشت خانوار در اسفندماه سال گذشته، ۴ میلیون و ۹۴۰ هزار تومان تعیین شد و سه گروه حاضر در شورایعالی کار، شامل نمایندگان دولت و کارفرمایان اذعان داشتند که در نیمه اسفندماه بر اساس داده‌های تورمی دی ماه و بهمن ماه ۹۸، حداقل هزینه‌های زندگی حدود ۵ میلیون تومان است. اما امروز که یک فصل کامل از سال ۹۹ گذشته، انباشت تورم‌های ماهانه و تاثیر گذاری آن روی سبد هزینه‌های خانوار، نرخ سبد معیشت را حداقل یک میلیون و پانصد هزار تومان گران کرده است. هر چند دولتی‌ها ابتدا با هدف گذاری روی نرخ تورم ادعا کردند که تورم در سال جاری بین ۲۰ تا ۲۴ درصد خواهد بود و سپس بارسانه‌ای کردن اعداد معقول تورمی قصد اثبات این نکته را داشتند.

نوبت دوم

IMIDRO
IRANIAN MINES AND MINING INDUSTRIES DEVELOPMENT AND RENOVATION ORGANIZATION
سازمان توسعه و نوسازی معادن و صنایع معدنی ایران

آگهی فراخوان
«مناقصه عمومی یک مرحله‌ای همزمان با ارزیابی کیفی»
شماره مناقصه: ۲۰۹۹۰۰۳۰۰۷۰۰۰۰۲۸

سازمان توسعه و نوسازی معادن و صنایع معدنی ایران – طرح ایجاد مناطق ویژه استقرار صنایع انرژی بر در سواحل جنوبی کشور، درنظر دارد فراخوان مناقصه جهت برگزاری مناقصه عمومی یک مرحله ای با ارزیابی کیفی، موضوع تامین نیروی خدماتی شامل نظافت،سرایداری،حمل و نقل، راننده، آبیاری فضای سبز طرح ایجاد مناطق ویژه استقرار صنایع انرژی بر در منطقه لامرد را از طریق سامانه تدارکات الکترونیکی دولت برگزار نماید.

لذا از واجدین شرایط دارای صلاحیت با مجوز معتبر و گواهینامه تعیین صلاحیت در رابطه با موضوع مناقصه از وزارت تعاون، کار و رفاه اجتماعی دعوت به عمل می آید جهت دریافت اسناد به سامانه تدارکات الکترونیکی دولت به آدرس www.setadiran.ir به شماره مناقصه ۲۰۹۹۰۰۳۰۰۷۰۰۰۰۲۸ مراجعه نمایند.

۱ – کارفرما (مناقصه گزار): سازمان توسعه و نوسازی معادن و صنایع معدنی ایران- طرح ایجاد مناطق ویژه استقرار صنایع انرژی بر در سواحل جنوبی کشور

اطلاعات تماس دستگاه مناقصه گزار:

آدرس: تهران، میدان ونک– ابتدای اتوبان حقانی، نرسیده به چهارراه جهان کودک– پلاک۶۳ – دفتر طرح ایجادصنایع انرژی بر در سواحل جنوبی کشور – طبقه چهارم – تلفن: ۸۸۶۶۷۶۱۹

۲ – موضوع مناقصه: مناقصه عمومی یک مرحله ای با ارزیابی کیفی، موضوع تامین نیروی خدماتی شامل نظافت،سرایداری،حمل و نقل، راننده، آبیاری فضای سبز طرح ایجاد مناطق ویژه استقرار صنایع انرژی بر در منطقه لامرد

۳– برآورد هزینه اجرای کار: به مبلغ ۱۵۸/۷۵۸/۵۵۳/۷۳۱ ریال

۴– نوع و مبلغ تضمین: یک فقره ضمانت نامه بانکی به مبلغ ۴/۲۷۵//۳۶۲/۸۵۲ ریال بصورت ضمانتنامه بانکی که توسط یکی از بانکهای مجاز صادر و امضاء شده باشد و برای مدت سه ماه از تاریخ پایان پیشنهادات اعتبار داشته و قابل تمدید باشد. (ضمانت نامه باید دارای شماره سپام بوده و هیچگونه شرطی از سوی بانک نباید در ضمانت نامه درج گردد)

۵– محل تامین منابع مالی: وجوه منابع طرح بر اساس موافقتنامه طرح (طرح تملک دارایی‌های سرمایه ای)

۶– محل و مهلت زمانی دریافت اسناد مناقصه : اسناد مناقصه از ساعت ۸ روز شنبه مورخ ۹۹/۰۴/۱۴ لغایت ساعت ۱۶ روز دوشنبه مورخ ۹۹/۰۴/۱۶ از طریق سامانه تدارکات الکترونیکی دولت به www.setadiran.ir در دسترس خواهد بود.

۷– محل و مهلت زمانی ارائه پیشنهاد: پایان وقت اداری ساعت ۱۶ روز شنبه مورخ ۹۹/۰۴/۲۸ از طریق بارگذاری در سامانه تدارکات الکترونیکی دولت (ستاد) به آدرس www.setadiran.ir ، و فیزیک اسناد مناقصه پس از بارگذاری در سامانه تدارکات الکترونیکی دولت (ستاد) به آدرس مناقصه گزار (مندرج در بند ۱) قابل تحویل است.

۸– محل و زمان بازگشایی پاکت مناقصه : روز سه شنبه ۹۹/۰۴/۳۱ به آدرس: مندرج در بند ۱

۹ – مدت اعتبار پیشنهادها: سه ماه از تاریخ ارائه پیشنهاد می باشد.

کلیه مراحل برگزاری مناقصه از دریافت اسناد مناقصه تا ارائه پیشنهاد مناقصه گران و بازگشایی پاکت ها، از طریق درگاه سامانه تدارکات الکترونیکی دولت (ستاد) به آدرس www.setadiran.ir انجام خواهد شد.

لازم است مناقصه گران در صورت عدم عضویت قبلی، مراحل ثبت نام در سایت مذکور و دریافت گواهی امضای الکترونیکی را جهت شرکت در مناقصه محقق سازند. تاریخ انتشار فراخوان در سامانه، تاریخ می باشد.

اطلاعات تماس سامانه ستاد جهت انجام مراحل عضویت در سامانه:

مرکز تماس: ۴۱۹۳۴-۰۲۱ دفتر ثبت نام: ۸۸۹۶۹۷۳۷ و ۸۵۱۹۳۷۶۸

۱۰۵۹/م الف

سازمان توسعه و نوسازی معادن و صنایع معدنی ایران
طرح ایجاد مناطق ویژه استقرار صنایع انرژی بر در سواحل جنوبی کشور

پیشخوان Pishkhan.com

نگره

آسیب‌پذیری بافت تاریخی و لزوم بازآفرینی بازار قدیم بوشهر

رئیس کمیسیون عمران و شهرسازی شورای شهر بوشهر گفت: بافت تاریخی بوشهر با ۳۸ هکتار وسعت بیانگر هویت فرهنگی، تجاری، ادبی و دریانوردی این استان است به همین دلیل احیای این بافت از اولویت هااست.

پویا دولابی در نشست مشترک با سرپرست شهرداری و مدیرکل میراث فرهنگی و گردشگری استان با تاکید بر ایجاد تعامل بین مدیریت شهری و میراث فرهنگی در جهت حفظ بافت تاریخی و جذب گردشگران خواستار بازآفرینی بازار قدیم واقع در ضلع جنوبی بازار آهنگران شد. وی ادامه داد: رفع خطر بناهای در حال تخریب و استفاده از مصالح مرغوب و با کیفیت در سنگفرش و انجام جداره سازی و کف سازی های لازم و نظارت مستمر گشت تخلفات ساختمانی با توجه به آسیب پذیری بافت ضروری است. رئیس کمیسیون عمران شورا با اشاره به اختصاص اعتبار هشت میلیارد تومانی در بودجه سال ۹۹ شهرداری جهت بافت و اعتبار ۱۲ میلیارد تومانی میراث فرهنگی برای ساماندهی بافت تاریخی بوشهر، از سرپرست شهرداری و مدیرکل میراث خواست تا با برگزاری نشست‌های هماهنگی، از موازی کاری و هم‌پوشانی طرح‌ها جلوگیری کنند. دولابی با تاکید بر لزوم توجه به زیرساختهای لازم در بافت گفت: اگر بافت تاریخی شهر بوشهر همواره مورد توجه مسئولان قرار می گرفت و درصدد حل مشکلات زیرساختی برمی آمدیم امروز با انبوهی از مشکلات در این بافت روبرو نبودیم. وی خاطرنشان کرد: خوشبختانه با تکمیل ۹۸ درصدی شبکه فاضلاب بافت که باموافقت شورا با ایجاد دو تصفیه خانه فاضلاب جهت بافت انجام شد شاهد یک اقدام زیر ساختی مهم در بافت خواهیم بود. مذاکره با سازمان نظام مهندسی جهت کنترل و نظارت بیشتر در بافت، همکاری گشت ساختمانی با نیروهای میراث در جهت جلوگیری از تخلف، در زمان صدور پایان کار در بافت یکی از تائید کننده ها میراث باشد و حضور نماینده میراث در کمیسیون ماده صد در زمان بررسی تخلفات در بافت از جمله مواردی بود در این جلسه مطرح شد که لازم است پیگیری در جهت اجرایی شدن آن صورت گیرد. این عضو شورا در پایان با تأکید بر ارائه بررسی الکترونیکی نقشه ها جهت صرفه جویی در کاغذ، جلوگیری از اتلاف وقت و کاهش تجمع مراجعه کنندگان با توجه به بحران ویروس کرونا خواستار برنامه ریزی جهت سهولت و تسریع در جذب سرمایه گذار در بافت شد.

دبیر انجمن شرکت‌های هواپیمایی اعلام کرد

احتمال عقب افتادن پروازهای ترکیه

دبیر انجمن شرکت‌های هواپیمایی گفت: به دلیل شرایطی که شیوع ویروس کرونا در کشور به وجود آورده و در این روزها شاهد تشدید این وضعیت هستیم، احتمال دارد پروازهای خارجی به مقصد استانبول که قرار بود از اول آگوست (۱۱ مرداد ماه) راه اندازی شود به تعویق بیافتد. در پی مذاکرات صورت گرفته برای راه اندازی پروازهای مسافری بین کشورهای مختلف ایران نیز طی هفته‌های گذشته مذاکرات بسیاری با کشورهای مختلف در این راستا انجام داد و نتیجه آن افزایش پروازهای خارجی به مقاصد مختلف بود. در این راستا هفت مقصد خارجی برای پروازهای برنامه‌ای باز شد و خبرهای مبنی بر مذاکره ایران و ترکیه برای راه اندازی پروازها به مقصد این کشور همسایه از اول آگوست مقارن با ۱۱ مرداد ماه امسال منتشر شد. مقصود اسعدی سامانی دبیر انجمن شرکت‌های هواپیمایی درباره آخرین وضعیت پروازهای ترکیه و دیگر پروازهای خارجی به ایسنا گفت: با توجه به شرایطی که شیوع ویروس کرونا و گسترش آن در کشور طی هفته گذشته به وجود آورده ممکن است از سر گیری پروازهای ترکیه به تعویق بیفتد و در واقع همه چیز در این زمینه بستگی به شرایط شیوع و گسترش ویروس کرونا دارد. وی افزود: مردم با رعایت کردن پروتکل‌های بهداشتی می‌تواند جلوی گسترش شیوع این ویروس را در کشور بگیرند و امیدواریم هر چه زودتر شرایط همه کشورهای جهان از نظر این بیماری بهتر شود. دبیر انجمن شرکت‌های هواپیمایی همچنین درباره دیگر پروازهای خارجی ادامه داد: طی هفته گذشته تنها تغییری که در پروازهای خارجی رخ داد افزایش تعداد دفعات پرواز به مقاصد توافق شده قبلی بود. به این معنا که پروازهای پاریس و آمستردام به دو پرواز در هفته و پروازهای لندن به سه پرواز در هفته افزایش پیدا کرد.

خبر

رئیس سازمان اداری و استخدامی:

درباره کاهش نیروی کار دستگاه‌های اجرایی تصمیم‌گیری می‌شود

رییس سازمان اداری و استخدامی کشور با بیان اینکه دورکاری کارمندان دولت زمانی امکان پذیر است که زیرساخت های آن فراهم باشد، گفت: درباره کاهش نیروی کار دستگاه‌های اجرایی در صورتی که شرایط شیوع کرونا مجددا مثل فروردین ماه بحرانی شود، تصمیم گیری خواهد شد. جمشید انصاری گفت: با توجه به ضرورت تداوم خدمات دولت به مردم موافق تعطیل شدن ادارات دولتی در شرایط بحران نیستیم، چرا که در شرایط بحرانی کارکنان دولت باید بیشتر تلاش کنند و به درد مردم برسند. او تصریح کرد: ۴ هزار و ۷۰۰ خدمت توسط دولت به مردم ارائه می‌شود، چرا که باید در شرایط بحران مدیریت موثرتری در این زمینه صورت بگیرد و این مستلزم حضور کارکنان ادارات در محل کار است. او با بیان اینکه دورکاری کارمندان دولت زمانی امکان پذیر است که زیرساخت های آن فراهم باشد، افزود: ۲ میلیون و ۴۰۰ هزار کارمند در کشور داریم که یک میلیون و ۲۰۰ هزار نفر آن کادر آموزشی هستند که شرایط فعالیت و ارایه خدمات آنان تغییر کرده است و مثل سابق در محل کار حضور پیدا نمی کند. معاون رئیس جمهور و رییس سازمان اداری و استخدامی کشور خاطرنشان کرد: ۲۵۰ هزار نفر کارکنان شهرداری و ۴۵۰ هزار نفر کادر وزارت بهداشت و درمان کشور را تشکیل می دهند که این نیروها از اوایل اسفند به دلیل شیوع بیماری بصورت تمام وقت و بعضا بیشتر از قبل مشغول خدمت هستند. به گفته او، سهم دیگر بخش‌های اداری از کارمندان کلا حدود ۵۰۰ هزار نفر است که اگر شرایطی به صورت بحرانی مشابه آنچه در فروردین شاهد آن بودیم دوباره به وجود آید، درباره کاهش حضور نیروی کار دستگاه‌های اجرایی تصمیم گیری خواهیم کرد. معاون رئیس جمهور و رییس سازمان اداری و استخدامی کشور در پاسخ به انتقاد یکی از مدیران به تصمیم آزادسازی سهام عدالت که منجر به تشکیل صف و بهم خوردن فاصله گذاری شد گفت: باید به تصمیمات دولت در این زمینه‌ها جامع تر نگاه کرد، این کار برای کمک به ۶۰ درصد خانوارهای ایرانی و در شرایط بحرانی تعطیلی کسب و کارها انجام گرفت تا با آزادسازی و فروش سهام خود بتوانند زندگی خود را اداره کنند

دبیر ستاد تسهیل رفع موانع تولید خبر داد؛

رفع محدودیت‌های واحدهای تولیدی دارای بدهی

دبیر ستاد تسهیل و رفع موانع تولید از تصویب مصوبه ای برای رفع محدودیت‌های صورت گرفته درباره واحدهای تولیدی دارای بدهی به تامین اجتماعی خبر داد و گفت: سازمان تامین اجتماعی و ادارات کل استانی در صورت تعیین تکلیف و یا ترتیب پرداخت بدهی حداکثر در تقسیط ۶۰ ماهه با دریافت سفته یا چک نسبت به رفع محدودیت‌ها اقدام کنند. میثم زالی (دبیر ستاد تسهیل و رفع موانع تولید) گفت: به منظور ترغیب کارفرمایان به خودداری از تعدیل نیروی کار در بنگاه‌های تولیدی و پیشگیری از تبعات امنیتی، اجتماعی و سیاسی ناشی از آن و مدیریت تحمیل منابع مالی برای تامین منابع مورد نیاز پرداخت بیمه بیکاری، مصوباتی در ستاد باید به تصویب می‌رسید. او ادامه داد: در این راستا باید تصمیماتی اتخاذ می‌شد تا در سال جهش تولید کمترین تعدیل نیروی کار را در واحدهای تولیدی داشته باشیم و در این جلسه، ستاد تسهیل و رفع موانع تولید با دعوت از سازمان تامین اجتماعی و همراهی این سازمان مصوبه خوبی تصویب شد. زالی اضافه کرد: بر این اساس سازمان تامین اجتماعی و ادارات کل استانی این سازمان باید به استناد ماده ۴۶ قانون تامین اجتماعی در مرحله صدور اجراییه در صورت تعیین تکلیف بدهی و یا ترتیب پرداخت بدهی حداکثر در تقسیط ۶۰ ماهه توسط کارفرمایان مشمول تامین اجتماعی با دریافت سفته یا چک به عنوان تضمین باز پرداخت بدهی نسبت به رفع محدودیت‌های صورت گرفته در خصوص رفع توقیف یا بازداشت اموال و دارایی‌ها، ممنوع الخروجی، انسداد حساب‌ها، کارت بازرگانی و تسهیلات بانکی اقدام کند. دبیر ستاد تسهیل و رفع موانع تولید ادامه داد: پس از ابلاغ مصوبه توسط سازمان تامین اجتماعی به ادارات کل این سازمان در استان‌ها، کارفرمایان با تعیین تکلیف بدهی خود به تامین اجتماعی یا مشخص شدن ترتیب بدهی خود، سفته یا چک خود را در اختیار سازمان تامین اجتماعی قرار می‌دهند.

دستور سرپرست وزارت صمت برای پیگیری حادثه معدن گیلانغرب

حسین مدرس خیابانی سرپرست وزارت صنعت، معدن و تجارت به معاونت امور معادن و صنایع معدنی این وزارتخانه جهت پیگیری حادثه معدن در گیلانغرب، ماموریت ویژه داد.

حسین مدرس خیابانی با ابراز تاسف از وقوع حادثه در معدن گیلانغرب که منجر به فوت یک معدنکار و مصدومیت تعدادی دیگر از کارگران خدوم این معدن شده است، معاون امور معادن و صنایع معدنی را مامور کرد تا به صورت ویژه موضوع را پیگیری نمایند.

همچنین رییس سازمان صنعت، معدن و تجارت استان کرمانشاه نیز بلافاصله پس از وقوع حادثه، در محل معدن حضور یافت و از نزدیک در جریان آخرین وضعیت معدنکاران و مصدومان این حادثه قرار گرفت.

شایان ذکر است که ظهر (جمعه) گاز گرفتگی در معدن قیر طبیعی «هوارگه برگه» بخش خصوصی روستای «سرتیتان» از توابع بخش مرکزی شهرستان گیلانغرب منجر به بروز حادثه در این معدن شده است.

از کار افتادن ۲ عدد جت فن داخل تونل و تراکم گاز معدن بیتومین علت این حادثه گزارش شده است.

پیشتر رییس سازمان صنعت، معدن و تجارت استان کرمانشاه اعلام کرده بود که گاز گرفتگی علت اولیه حادثه معدن قیر طبیعی «هوارگه برگه» بخش خصوصی روستای «سرتیتان» از توابع بخش مرکزی شهرستان گیلانغرب است.

گلایه تولیدکنندگان از نرخ دولت برای محصولات پروتئینی

آنالیز قیمت بر اساس نهاده دولتی است



تولیدکنندگان می گویند قیمت‌های مصوب برای محصولات پروتئینی با آنالیز قیمت بر اساس قیمت خوراک دولتی تعیین شده و باعث ورشکستگی تولیدکنندگان می شود؛ مصرف کننده نیز کالا را ارزان نمی خرد.

در حالی که هفته گذشته ستاد تنظیم بازار قیمت مصوب برخی محصولات پروتئینی از جمله مرغ و شیرخام را تعیین کرده و سازمان حمایت نیز طی اطلاعیه‌ای قیمت هر شانه ۳۰ عددی تخم مرغ را ۲۰ هزار تومان اعلام کرده است تولیدکنندگان به قیمت‌های اعلام شده اعتراض دارند و معتقدند که دولت با در نظر گرفتن نرخ مصوب نهاده‌های دامی این قیمت‌ها را تعیین کرده در حالی که تنها حدود ۳۰ درصد نهاده‌ها با نرخ مصوب به دست تولیدکننده می‌رسد؛ ضمن اینکه مصرف کننده نهایی نیز کالا را به قیمت ارزان نمی خرد و در این میان هم تولیدکننده و هم مصرف کننده متضرر می‌شوند.

نابسامانی در بازار نهاده‌های دامی از حدود هشت ماه قبل آغاز شده و قیمت اقلام مهم و اساسی روز به روز در حال افزایش است. دامداران و مرغداران معتقدند که ادامه این روند منجر به ورشکستگی واحدهای تولیدی، خروج تولیدکنندگان از چرخه تولید و وابستگی در حوزه تأمین محصولات پروتئینی خواهد شد.

هشدار درباره احتمال ایجاد خلل در تولید محصولات پروتئینی

در همین زمینه ناصر نبی پور، رئیس هیأت مدیره اتحادیه مرغ تخم گذار استان تهران در گفتگو با خبرنگار مهر با بیان اینکه تخم مرغ دو نرخی شده است، گفت: یک قیمت ساختگی از سوی دولت اعلام شده که ۹،۵۰۰ تومان برای هر کیلوگرم تخم مرغ است و میانگین قیمت بازار ۱۱ تا ۱۱،۵۰۰ تومان برای هر کیلوگرم تخم مرغ درب مرغداری است.

وی اضافه کرد: قیمتی که دولت اعلام کرده، در صورتی است که نهاده با نرخ‌های مصوب بدست تولیدکننده برسد امامدتهاست نهاده‌ها با نرخ مصوب به دست تولیدکنندگان نمی‌رسد و افزایش قیمت سرسام آوری داشته است.

این فعال بخش خصوصی درباره اینکه قیمت هر شانه تخم مرغ برای مصرف کنندگان به حدود ۳۳ هزار تومان رسیده است، گفت: با شرایطی که وجود دارد این اتفاق عجیبی نیست. طی ۱۰ الی ۱۵ روز گذشته شایعه شد که قیمت گازوئیل قرار است افزایش یابد (که البته شایعه بود و تکذیب شد) اما همین مساله موجب افزایش ۳۰ درصدی نرخ کرایه‌ها شده است و در حال حاضر یک کیلوگرم تخم مرغ ۸۰۰ تومان کرایه بار می‌خورد.

وی با اشاره به وضعیت نامطلوب بازار نهاده‌های دامی تاکید کرد: اگر دولت برای تأمین نهاده‌های دامی تدبیری نکند با معضل بزرگی در حوزه تولیدات پروتئینی مواجه خواهیم شد چون با این شرایط تولیدکنندگان نمی‌توانند طیور را نگه دارند.

مسئولان در مقابل اخلالگران بازار نهاده‌ها سکوت کردند

حبیب اسدالله نژاد، نایب رئیس کانون سراسری مرغداران گوشتی نیز در گفتگو با خبرنگار مهر ضمن انتقاد از برخی مباحث مطرح شده پیرامون تولیدکنندگان مرغ گفت: متأسفانه برخی مسئولان اظهار کرده‌اند که اگر مرغداران تولیدات خود را به نرخ مصوب عرضه نکنند به عنوان اخلالگر بازار شناخته می‌شوند و با آنان برخورد خواهد شد. این گونه اظهار نظرها با توجه به اینکه مرغداران طی ماه‌های گذشته در زیان کامل بودند اما در سکوت و بی تفاوتی مطلق همین مسئولان نیاز جامعه را تأمین کردند، جای تأسف دارد.

وی تصریح کرد: همین الان نیز می‌بینیم که با وجود افزایش چشمگیر قیمت نهاده‌ها و رسیدن نرخ کنجاله سویا به ۷ هزار تومان، تولیدکنندگان به امر تولید مشغول هستند و کمبودی در بازار وجود ندارد و همین مسئولان در قبال چپاول یارانه اختصاصی مردم به نهاده‌ها توسط عده‌ای سودجو و کاسب تحریم سکوت کرده‌اند و با امکانات رسانه ملی، تعزیرات و دستگاه‌های نظارتی با مستمسک قرار دادن یک مصوبه غیر کارشناسی بحران سازی می کنند. چرا که نرخ مصوب باعث ورشکستگی مرغداری هامی‌شود.

این فعال بخش خصوصی اضافه کرد: برای تولیدکننده نیز بهتر است که مرغ را با قیمت کمتر عرضه کند و ما نیز مایل هستیم که این کالا را حتی به نرخ کیلویی ۱۰ هزار تومان هم عرضه کنیم چون تقاضای بیشتری وجود دارد اما این امر مشروط به آن است که دولت نهاده‌ها را با قیمت یک سال پیش در اختیار تولیدکنندگان قرار دهد.

اسدالله نژاد تصریح کرد: کسانی که نهاده‌ها را با ارز ۴۲۰۰ تومانی وارد کردند و آن را چندین برابر قیمت به تولیدکننده فروختند، کاسبان تحریم هستند و مسئولانی که باید بر این کار نظارت می کردند اما منجر به منحرف شدن یارانه از مسیر خود شده است. در واقع می توان گفت که اخلالگر همین افراد و مدیرانی هستند که به وظایف خود عمل نکرده و نمی کنند و الان هم به تولیدکنندگان فشار می آورند تا توان و هزینه اشتباه آنان را پرداخت کنند.

وی در بخش دیگری از سخنان خود قیمت هر کیلوگرم مرغ زنده را در بازار ۱۲ هزار تومان اعلام کرد و گفت: با این قیمت مرغ زنده، قیمت مرغ گرم در بازار باید بین ۱۷ تا ۱۷ هزار و ۳۰۰ تومان باشد اما متأسفانه الان شاهد هستیم که در بازار قیمت این کالا بین ۱۸ تا ۱۹ هزار تومان است. برخی نیز مرغ را در قالب‌های متفاوت از جمله قطعه بندی و ... با قیمت بالای ۲۰ هزار تومان عرضه می کنند که این قیمت‌ها نیز منطقی نیست.

این فعال بخش خصوصی با بیان اینکه بازار نهاده‌های همچنان مشکل دارد، گفت: متوسط قیمت دان آماده به ۴،۸۰۰ تومان رسیده در حالی که با تأمین نهاده به نرخ مصوب این نرخ کمتر از ۲،۸۰۰ تومان باید باشد. همچنین قیمت سویا به بیش از ۷ هزار تومان و ذرت به بیش از ۲،۶۰۰ تومان رسیده، قیمت جوجه یک روزه هم که اخیراً ۲،۸۰۰ تومان مصوب شده در بازار ۳،۶۰۰ تومان است.

اسدالله نژاد با اشاره به اینکه امیدوار نیستیم مسئولان در قیمت مرغ تجدید نظر کنند، افزود: از مسئولان می خواهیم که فشار کمتری به تولید و تولیدکننده وارد کنند تا در ماه‌های آینده این صنعت دچار مشکل نشود ادامه روند فعلی باعث خروج تولیدکنندگان از چرخه تولید و وابستگی کشور به تأمین گوشت مرغ می‌شود.

دولت در حمایت از تولید به قوانین عمل نکرده است

همچنین سید موسی رهنمایی، قائم مقام نظام صنفی کشاورزی و منابع طبیعی کشور در گفتگو با خبرنگار مهر در واکنش به تصویب قیمت ۲،۹۰۰ تومان برای هر کیلوگرم شیرخام گفت: هدف از فعالیت هر بنگاه اقتصادی، کسب درآمد است و در صورتی که فعالیت بنگاه درآمدزا نباشد تداوم نمی یابد و توسعه پیدا نمی کند، اتفاقی که طی ماه‌های اخیر برای صنعت دامپروری کشور رخ داده است.

وی با بیان اینکه دولت در حمایت از صنعت دامپروری به قوانین عمل نکرده است، افزود: اقدامات مسئولان از طرفی به تولید و تولیدکننده آسیب می‌زند و از طرف دیگر هم کالا با نرخ ارزان به دست مصرف کننده نمی‌رسد.

این فعال بخش خصوصی اضافه کرد: به عنوان مثال در چند ماده قانون نظام جامع دامپروری بر حمایت از تولید تاکید شده است؛ در ماده ۲۰ این قانون عنوان شده اگر قیمت بازار کمتر از قیمت تمام شده تولید بعلاوه سود منطقی برای تولیدکننده باشد، دولت باید کالای تولیدی را خرید تضمینی کند. همچنین در ماده ۱۹ عنوان شده که تعرفه واردات و صادرات باید به گونه‌ای برنامه ریزی شود که به نفع تولیدکننده باشد. در ماده ۱۱ نیز بر اختصاص مشوق صادراتی تاکید شده است.

رهنمایی ادامه داد: اما متأسفانه به هیچکدام از این موارد توجه نمی‌شود، همواره واردات بی رویه است و صادرات را نیز ممنوع می کنند.

وی با اشاره به افزایش چشمگیر قیمت نهاده‌های تولید گفت: ما برای تغذیه دام‌ها از علوفه خشبی و مواد کنسانتره استفاده می کنیم که علوفه‌های خشبی تولید داخلی و مواد کنسانتره وارداتی است. در حوزه علوفه‌های خشبی قیمت کاه نسبت به سال گذشته ۱۰۰ درصد گران شده البته با اینکه کاه در جیره غذایی دام دارای ارزش تغذیه‌ای بالایی نیست؛ قیمت یونجه خشک هم سال گذشته ۱،۸۰۰ تومان در هر کیلوگرم بوده که امسال به ۲،۴۰۰ تومان رسیده یعنی حدود ۳۳ درصد گران شده است.

نهاده‌ها با نرخ مصوب به دست تولیدکننده نمی‌رسد

رهنمایی تصریح کرد: اقداماتی که انجام می‌شود ضد سیاست‌های جهش تولید است؛ قیمت سویا در اسفندماه ۹۸ حدود ۲،۹۰۰ تومان بوده اما هم اکنون ما این نهاده را به نرخ کیلویی ۸،۰۰۰ تومان می خریم ضمن اینکه در حوزه واکسن‌های دامی نیز شرایط مطلوبی نداریم. وی با بیان اینکه واکسن تب برفکی از اسفندماه تاکنون ۳ برابر افزایش قیمت داشته است، افزود: تمام این موارد موجب شده که قیمت تمام شده تولید شیرخام افزایش یابد. حدود چندماه قبل قیمت تمام شده بر اساس آنالیزهای صورت گرفته حدود ۳،۴۰۰ تومان بود اما در حال حاضر این عدد حدود ۴،۰۰۰ تومان است؛ وی تاکید کرد: قیمتی که ستاد تنظیم بازار تصویب کرده بر اساس نرخ مصوب نهاده هاست اما متأسفانه نهاده با این قیمت‌های مصوب به دست تولیدکننده نمی‌رسد.

معلولان در برابر روندهای دادرسی چه شرایطی دارند؟

زندگی افراد دارای معلولیت در جایی که فضای شهری و روندهای اداری بر اساس توان آنها متناسب‌سازی نشده، سخت است، به ویژه اگر این افراد در شرایط حساس دادرسی و محاکمه قضائی قرار گیرند.

برای بسیاری از کسانی که معلولیت ندارند، قابل تصور نیست که مکان‌های فیزیکی و همچنین مناسبات اجتماعی تا چه حد می تواند برای افراد دارای معلولیت مشکل ایجاد کند. شهرها و همچنین روابط اداری و اجتماعی بر اساس وضعیت افرادی شکل گرفته که معلولیت جسمی یا ذهنی ندارند. به همین منظور در دهه‌های اخیر یکی از مطالبات افراد دارای معلولیت تغییراتی به نفع آنهاست و نهادهای بین‌المللی و سازمان‌های مردم نهاد فعال در این حوزه تلاش می کنند به این تغییرات سرعت ببخشند. در ایران از زمانی که قانونی با عنوان قانون حمایت از حقوق معلولان تصویب شده، مطالبه گری در این بخش افزایش یافته است، اما پیشرفت در این زمینه به گونه‌ای نبوده است که عنوان کنیم تا رسیدن به نقطه مطلوب فاصله کمی داریم. مناسب‌سازی فضاهای شهری، حمایت از معلولان برای یافتن شغل، فرهنگ‌سازی برای برخورد مناسب با معلولان و تدوین ضوابط و مقرراتی برای احقاق حقوق افراد دارای معلولیت مواردی است که در سال‌های اخیر بارها مورد تاکید قرار گرفته است. در این بین مسائل قضایی مرتبط با معلولان از حساسیت و اهمیت ویژه‌ای برخوردار است.

مواجهه معلولان با دادرسی و نظام کیفری

تصور کنید چیزی نمی‌بینید و نمی‌شنوید و در همان حال در محکمه‌ای قرار گرفته‌اید که در آن دارند درباره زندگی شما حکم می‌دهند. اوضاع شبیه یک دادگاه غیابی است، با این فرق که شما حضور دارید و بعد از تمام شدن دادگاه ممکن است مجازات شوید.

در ادبیات کیفری مامی گویند فرد دیوانه یا محجور است یا نیست که اگر مورد اول باشد، او از بسیاری از حقوق محروم می‌شود و بر خورد قضایی با او متفاوت است. این نگاه صفر و یکی درست نیست، چرا که ما طیفی گسترده از اختلالات روانی داریم که باید متناسب با آن برخورد کنیم

سهیل معینی (رئیس هیات مدیره انجمن باور و فعال حقوق معلولان) در گفتگو با ایلنا، دقیقا به همین موضوع اشاره می کند، با این تفاوت که دیگر فرضی در کار نیست و واقعا برای یک فرد ناشنوا چنین اتفاقی افتاده است.

او می گوید: فرد ناشنوایی به دلیل اینکه ترجمه درستی با زبان اشاره صورت نگرفته بود، مسئولیت قتلی را عهده‌دار شده بود.

این مشت نمونه خروار باعث شده است که گروهی از فعالان حقوق معلولان نامه‌ای به رئیس قوه قضائیه بنویسند و خواستار اجرای کامل قوانین مربوط به معلولان و حفظ حقوق آنان شوند. در این نامه به موارد مختلف از جمله «اهتمام جدی به اجرای دقیق مواد ۲۰۱ و ۳۶۸ قانون آیین دادرسی کیفری و بهره جستن از مترجمان آشنا به زبان اشاره در موارد مقتضی، در نظر گرفتن مسائل خاص و کلای دارای معلولیت و عدم ممانعت از داشتن همراه در کلیه مراحل قضائی، اهتمام جدی به بهره جُستن از ظرفیت مندرج در ماده ۶۶ قانون آیین دادرسی کیفری در موارد مرتبط با نقض حقوق افراد دارای معلولیت و گسترش کارگاه‌های آموزشی در خصوص آشنایی با معلولیت و نقد و بررسی پرونده‌های مرتبط با حوزه معلولیت برای قضات و کارکنان مجموعه دستگاه قضادر سراسر کشور» تاکید شده است.

گفتگو با قوه قضائیه

معینی می گوید: کنوانسیون جهانی حمایت از حقوق افراد دارای معلولیت اولین پیمان‌نامه بین‌المللی در قرن بیست و یکم است که ایران نیز آن را پذیرفته است. بر اساس این کنوانسیون کشورهای عضو باید هر چهار سال یکبار گزارشی به دبیرخانه کنوانسیون ارائه دهند که اولین گزارش ایران سال ۲۰۱۷ ارائه شد. همین گزارش آغاز گفتگوی جدی ما با قوه قضائیه بود.

او توضیح می‌دهد: در کنوانسیون جهانی حمایت از حقوق افراد دارای معلولیت بر مواردی از جمله تغییر در ادبیات قوانین تاکید شده است. این کنوانسیون عنوان می کند که در برخی قوانین ایران از تعابیر موهن نظیر دیوانه، سفیه و ... درباره معلولان استفاده شده که باید مورد بازنگری قرار گیرد. همچنین به مواردی مانند روند دادرسی مناسب برای معلولان، متناسب‌سازی مجازات، مناسب‌سازی فضای زندان‌ها برای معلولان و ... اشاره شده است.

این فعال حقوق معلولان با تاکید بر اینکه گزارشی که سال ۲۰۱۷ به کنوانسیون جهانی حمایت از افراد دارای معلولیت داده شد، زمینه طرح مباحث جدی را فراهم کرد، می گوید: به دنبال طرح این مباحث سال گذشته برای اولین بار دو کارگاه ویژه قضات و دادستان‌ها برگزار شد تا مسائل مربوط به معلولان مورد توجه قرار گیرد. شاید خیلی از شرکت کنندگان این کارگاه‌ها گمان می کردند قرار است مسائل کلی و اخلاقی در ارتباط با معلولان مطرح شود، اما وقتی کارگاه‌ها شکل گرفتند ما به صورت جزئی و با ارائه موردهای عینی به بحث ورود کردیم که برای خود قضات و دادستان‌ها بسیار جالب بود و نکاتی را شنیدند که شاید قبلا به آن توجه نکرده بودند.

او به همان ماجرای ناشنوایی که اشتباه در ترجمه باعث شده بود قتلی را برعهده بگیرد اشاره و بیان می کند: یا مورد دیگری در ارتباط با سرپرست یک فرد معلول وجود داشت. مادری را به دلیل یک داعیه حقوقی مربوط به ۲۵ سال قبل بازداشت کرده بودند، در حالی که او وظیفه نگهداری یک بیمار ضایعه نخاعی را داشت.

معینی با بیان اینکه موارد مرتبط با روندهای قضائی معلولان، موارد متعددی است که به آنها توجه کرده و گام‌های رو به جلویی را برداشته‌ایم.

او به ماده ۶۶ قانون کیفری اشاره می کند و می گوید: این ماده بر این تاکید دارد که سن‌های مرتبط با معلولان در صورت نقض حقوق این افراد می‌توانند موضوع را بررسی و طرح دعوا و شکایت کنند. قبلا موانع زیادی برای این طرح دعوا وجود داشت، اما اکنون برخی محدودیت‌ها رفع شده و این گام بلندی در راستای احقاق حقوق معلولان است.

این فعال حقوق معلولان ادامه می دهد: همچنین همانطور که اشاره شد موارد مرتبط با ضابطان قضائی، شرایط نگهداری معلولانی که محکومیت گرفته‌اند و همچنین بحث افرادی که دچار اختلالات روانی هستند، موضوعات بسیار مهمی هستند که تغییر رویکرد نسبت به آنها ضروری است.

او درباره افراد دارای اختلالات روانی توضیح می‌دهد: نگاهی که به این افراد وجود دارد نگاه صفر و یکی است، یعنی اینکه در ادبیات کیفری مامی گویند فرد دیوانه یا محجور است یا نیست که اگر مورد اول باشد، او از بسیاری از حقوق محروم می‌شود و بر خورد قضائی با او متفاوت است. این نگاه صفر و یکی درست نیست، چرا که ما طیفی گسترده از اختلالات روانی داریم که باید متناسب با آن برخورد کنیم. برای مثال یک فرد دارای اسکیزوفرنی قطعا اختلال روان دارد، اما همین فرد ممکن است استاد دانشگاه هم بشود. در واقع موضوعات مرتبط با دادرسی افراد دارای معلولیت حساسیت‌ها و ظرایفی دارد که باید مورد توجه قرار گیرد تا گامی در راستای احقاق حقوق آنها برداشته شود. به همین منظور آیین‌نامه‌ای در دست تدوین است تا بر اساس آن از حقوق معلولان در روندهای قضائی حمایت شود.

تصور کنید چیزی نمی‌بینید و نمی‌شنوید و در همان حال در محکمه‌ای قرار گرفته‌اید که در آن دارند درباره زندگی شما حکم می‌دهند. اوضاع شبیه یک دادگاه غیابی است، با این فرق که شما حضور دارید و بعد از تمام شدن دادگاه ممکن است مجازات شوید

شفاف سازی بانک ملی ایران درباره واریز وجوه فروش سهام عدالت

امروز مدیران بانک ملی ایران با حضور در مرکز ارتباط مردمی بانک به صورت برخط، پاسخگوی سوالات و دغدغه های مشمولان سهام عدالت و خریداران صندوق سرمایه گذاری مالی یکم (ETF) بودند.به گزارش روابط عمومی بانک ملی ایران، این اقدام در راستای تسهیل امور و تکریم مشتریان صورت گرفت ومدیران و کارشناسان شرکت کارگزاری بانک ملی ایران به مسائل مختلف مشتریان به صورت مستقیم پاسخ دادند.عمده سوالات مشتریان را نحوه آزادسازی سهام عدالت و فرآیند ثبت فروش، زمان واریز وجوه فروش سهام عدالت، ساز و کار انصراف از ثبت فروش سهام عدالت و بازگشت وجوه افرادی که از طریق چند روش اقدام به خرید ETF کرده بودند، تشکیل می داد که مدیران و کارشناسان بانک مشاوره های لازم را ارایه کردند.مشمولانی که اقدام به ثبت فروش سهام خود کرده اند، اما هنوز وجوه آنها به حسابشان واریز نشده است، باید در نظر داشته باشند که اطلاعات ثبت فروش به صورت روزانه به شرکت کارگزاری بانک ارسال، سهام در بازار سرمایه فروخته شده و در نهایت وجوه به حساب مشتریان واریز می شود. بر این اساس از هفته آینده بخش قابل توجهی از واریزی ها صورت می گیرد.

سهامداران درباره تفاوت قیمتی فروش سهام عدالت نیز باید در نظر داشته باشند که مبالغ واریزی به ارزش پرتفوی هر فرد، روز فروش سهام و وضعیت بازار سرمایه بستگی دارد و به همین علت شاهد تفاوت مبلغ واریزی به ازای فروش سهام در افراد هستیم.

ملاحظات حاکمیتی رمز ارز

رئیس کانون سراسری انبوه‌سازان مطرح کرد
بالا بردن قدرت خرید متقاضیان مسکن با پرداخت تسهیلات ساخت

رئیس کانون سراسری انبوه سازان با تاکید بر اینکه برای بالا بردن قدرت خرید متقاضیان باید متناسب با نیاز منطقه ای تسهیلات به بخش تولید پرداخت شود گفت: افزایش سقف تسهیلات ساخت به ۲۵۰ میلیون تومان کمک خوبی به بخش مسکن و تولید مسکن بود.

به گزارش خبرنگار هیبنا، با توجه به شعار امسال مبنی بر جهش تولید، بانک مسکن تسهیلات ساخت مسکن را در سال جاری افزایش داد. به همین منظور با توجه به رشد قیمت مسکن در سال جاری به نظر می رسد یکی از راههایی که می تواند به بخش مسکن و متعادل شدن عرضه و تقاضا کمک کند رونق تولید مسکن است. به همین منظور انبوه سازان حرفه‌ای که از فناوری های نوین استفاده می کنند در شهر تهران ۲۵۰ میلیون تومان، شهرهای بالای ۲۰۰ هزار نفر جمعیت ۲۲۰ میلیون تومان و سایر شهرها ۱۷۰ میلیون تومان دریافت خواهند کرد. البته سایر انبوه سازان در شهر تهران ۲۰۰ میلیون تومان، شهرهای بالای ۲۰۰ هزار نفر ۱۸۰ میلیون تومان و سایر شهرها ۱۴۰ میلیون تومان تسهیلات با نرخ ۱۸ درصد می توانند دریافت کنند.

حال این تسهیلات با توجه به عقب ماندگی بخش تولید از تقاضا می تواند انگیزه ای برای سازندگان باشد تا علاوه بر تولید مسکن و ایجاد اشتغال، از عقب ماندگی عرضه از تقاضا نیز جلوگیری کنند. این تسهیلات به شعب بانک مسکن ابلاغ شده است و انبوه سازان می توانند برای دریافت این تسهیلات اقدام کنند. این تسهیلات تا سقف ۱۲۰ میلیون تومان قابل انتقال به خریدار است و انبوه سازانی که تسهیلات دریافت می کنند در زمان ساخت برای پرداخت اقساط تنفس دارند.

جمشید برزگر رئیس کانون سراسری انبوه سازان در گفت و گو با خبرنگار هیبنا، با اشاره به اینکه افزایش سقف تسهیلات ساخت به ۲۵۰ میلیون تومان کمک خوبی به بخش مسکن و تولید مسکن بود گفت: نکته ای که باید به آن توجه ویژه ای داشت این است که برای بالا بردن قدرت خرید متقاضیان باید متناسب با نیاز منطقه‌ای تسهیلات به بخش تولید پرداخت شود. حال با توجه به اینکه سالهاست تولید مسکن از تقاضا عقب است بانک ها و دولت باید برنامه ویژه ای برای بالا بردن قدرت خرید متقاضیان از طریق ارائه تسهیلات به ساخت وانتقال آن به خریدار انجام دهند.

رئیس کانون سراسری انبوه سازان با تاکید بر اینکه ما همواره بر رفع موانع تولید و تسهیل فضای کسب و کار تاکید داریم ادامه داد: در نامه ای که به جهانگیری معاون اول رئیس جمهور ارسال کرده ایم از دولت خواسته ایم که با توجه به نامگذاری جهش تولید، مسکن می تواند به خوبی ما را در محقق کردن این نام کمک کند. پس درخواست انبوه سازان از دولت این است که به رفع موانع تولید به خصوص مسکن توجه ویژه‌ای داشته باشد.

وی با بیان اینکه افزایش سقف تسهیلات ساخت مسکن را باید به فال نیک گرفت گفت: افزایش وام ساخت مسکن انبوه سازی به خصوص برای تهران که به ۲۵۰ میلیون تومان رسیده است نشان می دهد که توجه سیستم بانکی به بخش تولید تا چه حد می توانند در تحقق جهش تولید مفید باشد.



برزگر در پاسخ به این پرسش که برای بالا بردن قدرت خرید مسکن آیا پرداخت تسهیلات به بخش تقاضا و بالا بردن سقف تسهیلات خرید تا چه حد می تواند مفید باشد؟ گفت: بهترین روش در شرایط کنونی پرداخت تسهیلات به بخش تولید و عرضه مسکن است بنابراین سیستم بانکی و دولت می توانند متناسب با نیاز منطقه ای اقدام به پرداخت تسهیلات کنند.

وی با اشاره به اینکه در حال حاضر در شهر تهران نرخ اجاره نشینی بیش از ۴۲ درصد است تاکید کرد: اگر بخواهیم با دقت و وسواس در خصوص دلایل رشد اجاره نشینی اظهار نظر کنیم باید بگوییم که دلیل رشد نرخ اجاره نشینی همانا کاهش قدرت خرید مسکن طی سال های گذشته است.

وی افزود: وقتی تعداد حاشیه نشین ها از ۲۴ میلیون نفر به ۳۲ میلیون نفر می رسد اینها به اجبار حاشیه نشین شده اند پس بهترین راهکار برای کاهش نرخ اجاره نشینی و حاشیه نشینی افزایش تولید و کاهش قیمت تمام شده مسکن با پرداخت تسهیلات ارزان قیمت است.

رئیس کانون سراسری انبوه سازان در پاسخ به این پرسش که آیا با افزایش فروش تراکم موافق هستید و این اقدام می تواند به بخش مسکن کمک کند گفت: فروش تراکم کمکی به خانه دار شدن نمی کند.

آیین امضای تفاهم نامه همکاری علمی - آموزشی بیمه ایران و کمیسیون ملی یونسکو برگزار شد

در مراسمی با حضور دکتر رضائی مدیرعامل شرکت سهامی بیمه ایران، مبرقعی عضو هیأت مدیره و دکتر ایوبی دبیر کل کمیسیون ملی یونسکو در ایران، تفاهم نامه همکاری علمی آموزشی بین المللی در محل دفتر دبیر کل کمیسیون یونسکو امضاء و فصل نوینی در توسعه همکاریهای مشترک واجرای دوره های آموزشی بین المللی گشوده شد.

تحول شگرف در آموزش صنعت بیمه

دکتر رضائی مدیرعامل بیمه ایران در ابتدای آیین امضای این تفاهم نامه با قدردانی از همه دست اندرکاران و مدیران حوزه آموزشی صنعت بیمه و تلاشهای بی وقفه آنان گفت: علیرغم برنامه ها و دوره های آموزشی مختلفی که طی سالهای گذشته اجرا و در راستای ارتقاء سطح دانش فعالان صنعت بیمه اجرا شده ولیکن یکی از دغدغه های مهم صنعت بیمه بویژه در سالهای اخیر کمبود طرحها و برنامه های آموزشی با محوریت محتوای جدید و نوین تخصصی و دانش روز بیمه ای است که به جهت کاهش سطح مناسبات و مراودات بین المللی در حوزه تخصصی، ایجاد و به عنوان چالش مهم در بخش آموزشهای تخصصی مطرح شده است.

رویکرد محوری و تفکر بنیادین نهفته در این تفاهم نامه، پر کردن این خلأ و رفع یکی از مهمترین دغدغه های صنعت بیمه در حوزه آموزش، انتقال و تبادل اطلاعات و دانش روز بیمه ای با مراکز بزرگ و مهم علمی—آموزشی دنیاست.

وی افزود؛ با پیشبینی موضوعات متنوع و تخصصی و محورهای مهم حرف های در تفاهم نامه علمی—آموزشی بویژه اجرای باصلابت و با کیفیت دوره های تعریف شده ضمن گشودن موانع ارتباطی با مراکز علمی و تخصصی بزرگ دنیا و شرکت های بیمه با تجربه، انقلاب و تحول شگرفی در بخش آموزش صنعت بیمه رخ داده و الگوی جدیدی از برنامه های آموزشی به منظور بهره گیری از آخرین دستاوردهای تخصصی دنیا شکل خواهد گرفت.

مدیرعامل بیمه ایران با ابراز خرسندی از تلاشها و نتایج کارگروه مشترک کارشناسی به منظور تنظیم و تدوین دوره های آموزش مورد نظر، خاطرنشان کرد؛ امروز در آستانه میلاد با سعادت حضرت ثامن الحجج با تلاش و کار گروهی مشترک، یکی از مهمترین پروژه های همکاری در زمینه علمی—آموزشی حوزه های تخصصی بیمه بین کمیسیون ملی یونسکو و شرکت سهامی بیمه ایران با امضای تفاهم نامه همکاری آغاز می شود و امیدواریم این حرکت نوآورانه منشأ تحولات نوین در توسعه منابع انسانی بعنوان ارزشمندترین سرمایه شرکتهای بیمه و رونق کسب و کار بیمه ای در داخل کشور شود.

دکتر رضائی در تشریح سوابق همکاری بین بیمه ایران و کمیسیون ملی یونسکو، با قدردانی از دبیر کل کمیسیون ملی یونسکو و همکاران ایشان به خاطر احساس مسئولیت شایان و ابتکارات لازم در توسعه برنامه های علمی—فرهنگی و آموزشی خاطرنشان کرد: برنامه و پروژه قبلی در سال گذشته با کار کارشناسی مشترک منتهی به صدور گواهی قدمت برای بزرگترین و قدیمی ترین شرکت بیمه ای کشور یعنی بیمه ایران شد و به جهت تاثیر گذاری در نحوه خدمات رسانی و حک شدن نام و آوازه بیمه ایران در ذهن مردم کشور و خاطره جمعی ایرانیان و مقبولیت شرکت علاوه بر قدمت تاریخی بودن، منجر به اخذ گواهی ارزشمند قدمت از کمیسیون ملی یونسکو شده است. این همکاری ها و مناسبات، با تلاش و فعالیت تخصصی کارگروه مشترک، پروژه مهم دیگری را در حوزه آموزش خلق نمود که از نظر محتوا، کیفیت و نحوه اجرا در صنعت بیمه کم نظیر بوده و از امروز در آستانه میلاد پر خیر و برکت حضرت ثامن الائمه آغاز می شود.

مدیرعامل بیمه ایران با اشاره به نقش دانشگاه جامع علمی کاربردی بیمه ایران به عنوان یکی از مهمترین مراکز آموزشی تخصصی و منحصر به فرد کشور در علوم بیمه ای گفت: این پروژه همکاری در زمینه های آموزشهای تخصصی بین المللی در موضوعات و محورهای تعریف شده توسط مرکز دانشگاهی بیمه ایران و با همکاری کمیسیون ملی یونسکو و با بهره گیری از ظرفیت های الکترونیکی بصورت آنلاین، آفلاین و وبینار اجرا و مورد استفاده فراگیران و فعالان صنعت بیمه قرار می گیرد.

وی با بیان برخی نیازهای روز آموزشی در حوزه صنعت بیمه افزود: موضوعات علمی و تخصصی در زمینه های مختلف بیمه برای دوره های آموزش بین المللی هدف گذاری شده که بیشترین رویکرد در زمینه بیمه های انرژی، بیمه های زندگی، مدیریت ریسک کاربردی، مدل های نوین نرخ گذاری با بهره گیری از هوش مصنوعی، بیمه های اتکایی در بخش قبولی و واگذاری، بیمه های اموال و سایر موضوعات تخصصی پیشنهاد و پیشبینی شده که بر حسب نیازهای صنعت بیمه کشور اولویت گذاری شده است.

مدیرعامل بیمه ایران در ادامه گفت: این دوره با همکاری مشترک کمیسیون ملی یونسکو و دانشگاه جامع علمی کاربردی بیمه ایران توسط یکی از مهمترین مراکز علمی و تخصصی دنیا (مدرسه عالی تجارت لیون فرانسه) بعنوان مجری، با استفاده از بسترهای الکترونیکی و بصورت آنلاین و وبینار با حضور برجسته ترین اساتید و مدرسین آن مرکز علمی و تخصصی برگزار می شود.

دکتر رضایی در بخش دیگری از سخنان خود با تشریح ابعاد وسیع مخاطبان و فراگیران دوره های آموزش بین المللی اظهار داشت: این آموزش ها را برای سطوح مختلف فعالان صنعت بیمه و با محورها و سرفصلهای آموزشی برگرفته از نیازهای روز صنعت بیمه پیشبینی و مطرح نمودیم تا همه تلاشگران، متخصصین و کارشناسان و مدیران صنعت از این فرصت استفاده لازم را ببرند. نمایندگان، شبکه فروش و کارگزاران پرتلاش و خستگی ناپذیر صنعت بیمه، کارشناسان رشته های مختلف شاغل در شرکتهای بیمه مدیران اجرایی و تخصصی و همچنین مدیران عامل و اعضای هیات مدیره با موضوعات تخصصی و مرتبط، اطلاعات، دانش و تجارب روز و نوین حوزه مدیریت و علوم بیمه را طی دوره های تعریف شده فرا میگیرند.

دکتر رضایی هدف اصلی اجرای دوره های آموزشی بین المللی را توسعه شایستگی ها و دانش سرمایه انسانی صنعت بیمه، دسترسی و جذب اطلاعات تخصصی و جدید رشتههای مختلف بیمه، آشنایی با روشها و متدهای نوین مدیریت در فضای کسب و کار بیمه ای دنیا، تبادل اطلاعات و تجارب و نهایتا» زمینه سازی برای ایجاد تحول در خدمات رسانی بیمه ای و توسعه کسب و کار بیمه بر شمرد و ابراز امیدواری کرد با مشارکت همه فعالان و علاقمندان به صنعت بیمه به نحو شایسته مورد بهره برداری و استفاده قرار گرفته و با عزم و اراده یکایک دلسوزان و تلاشگران و مدیران این صنعت و انتقال علوم جدید در حوزه بیمه زمینه های ورود به سبک ها و مدلهای نوین و جدید بیمه گری فراهم گردد.

گفتنی است محورهای همکاری این تفاهم نامه شامل راه اندازی کمیته تخصصی بیمه و سبک زندگی، آموزش بین المللی تخصصی صنعت بیمه به صورت حضوری و آنلاین، تدوین برنامه آموزش-های بین المللی در حوزه بیمه، برگزاری همایشهای تخصصی با سایر کشورها و تدوین و انجام پروژههای مرتبط و مشترک طراحی شده است.

مدیرعامل بانک صنعت و معدن در مراسم اختتامیه نمایشگاه فارمکس خبر داد؛

اعلام آمادگی این بانک برای افزایش تسهیلات در بخش دارویی و تجهیزات دارویی کشور

دکتر مهری در مراسم اختتامیه نمایشگاه فارمکس با ارائه گزارشی از تسهیلات ارائه شده به صنعت دارویی کشور از آمادگی این بانک به عنوان بانکی تخصصی و توسعه‌ای در پرداخت تسهیلات جدید و بیشتر به این بخش خبر داد.

به گزارش پایگاه اطلاع رسانی بانک صنعت و معدن، دکتر حسین مهری مدیرعامل این بانک در بازدید از نمایشگاه فارمکس، فلسفه وجودی این بانک را حمایت و تأمین مالی صنایع و معادن کشور دانست و اشاره کرد: خوشبختانه صنعت دارویی کشور قابلیت ورود به بازارهای منطقه‌ای را داراست و با کمی تلاش بیشتر می توان کشور را از وارد کننده دارو و تجهیزات دارویی به صادر کننده آن تبدیل کرد و این بانک آمادگی پذیرش طرح‌های جدید و دانش بنیان در این حوزه را دارد.

وی در ادامه از پرداخت ۹ هزار و ۷۰۰ میلیارد ریال در قالب تسهیلات ریالی و ۹۰۰ میلیون یورو در قالب تسهیلات ارزی به بخش تولید دارو و تجهیزات دارویی خبر داد.

دکتر مهری شرایط پذیرش طرح‌های جدید در این بخش را اهلیت و صلاحیت متقاضیان، شرایط اقلیمی و منطقه‌ای و توجیح پذیری طرح به لحاظ فنی، اقتصادی و مالی دانست. مدیرعامل بانک صنعت و معدن ضمن تشکر از اقدامات شرکت‌های دارویی در زمینه مبارزه با ویروس کرونا بر لزوم هم افزایی بیشتر نهادهای تأمین مالی با نظام سلامت کشور تأکید کرد و از پرداخت ۴ هزار و ۶۰۷ میلیارد ریال تسهیلات به شرکت های فعال در تولید محصولات بهداشتی و دارویی در جهت مبارزه با ویروس کرونا توسط این بانک خبر داد. دکتر مهری با اشاره به اینکه در حال حاضر بخش دارو و تجهیزات دارویی ۵/۲ درصد از پرتفوی بانک صنعت و معدن را تشکیل داده است، افزود: هدفگذاری این بانک افزایش ۵ درصدی این پرتفو در پرداخت تسهیلات به بخش یاد شده خواهد بود.

شایان ذکر است، شرکت‌های ثنامد، بایر افلاک، فاتک شیمی، سامان داروی هشتم، سرمایه گذاری مشارکتی طاها، هما فارمد، کیمیا زیست پارسیان، اکتوور کو و کیش مدیفارم جزء مهمترین شرکت هایی است که بانک صنعت و معدن تأمین مالی آنها را بر عهده داشته است.

نمایشگاه فارمکس یک رویداد B2B (بازاریابی کسب و کار به کسب و کار) است که با هدف توسعه صنعت داروسازی کشور و تکمیل زنجیره تأمین در حوزه‌های تخصصی صنایع داروسازی کشور قدم بر می دارد و تلاش دارد تا با گردهم آوردن دست اندرکاران کلیدی این صنعت، فرصت‌های کسب و کار در این حوزه را بیش از پیش برای فعالان صنعت و سرمایه گذاران و کارآفرینان نمایان سازد تا از این طریق به رشد شرکت های داخلی کمک نماید؛ این رویداد توسط سندیکای مواد اولیه دارویی، شیمیایی و بسته بندی دارویی با مشارکت سازمان غذا و دارو به صورت سالانه برگزار می گردد.



نگره

ارتقاء ضریب امنیتی سامانه اینترنت بانک پست بانک ایران

اسماعیل عسگری رییس اداره کل بانکداری الکترونیک پست بانک ایران اعلام کرد: در راستای افزایش ضریب امنیتی درگاه‌های اینترنتی، ورود به سامانه اینترنت این بانک دو عامله شد.

به گزارش روابط عمومی پست بانک ایران: وی تصریح کرد: بر این اساس، هنگام ورود هر کاربری به اینترنت بانک بلافاصله بلیط امنیتی به تلفن همراه وی ارسال و با وارد کردن آن می تواند به سامانه اینترنت بانک وارد شده و عملیات بانکی را انجام دهد.

عسگری افزود: به تمامی مشتریان پست بانک ایران تأکید می شود برای استفاده از اینترنت بانک صرفاً از وب سایت این بانک به نشانی؛ www.postbank.ir وارد این سامانه شده و عملیات بانکی خود را انجام دهند.

دیدار فعالان صنعت دارو با مدیران بانک سامان در نمایشگاه فارمکس خاورمیانه

نمایشگاه بین المللی فارمکس خاورمیانه، با حضور بانک سامان و شرکت‌های معتبر فعال در حوزه دارو از ۱۰ تا ۱۲ تیرماه در هتل المپیک تهران برگزار می‌شود.

به گزارش روابط عمومی بانک سامان، این بانک که به دلیل سابقه و امکانات و زیرساخت های فراوان طی سالهای اخیر به انتخاب اول شرکت های حوزه دارو و درمان تبدیل شده است با کادری کامل متشکل از مدیران ارشد، میانی و کارشناسان متخصص در حوزه های ارزی، اعتباری و ریالی در نمایشگاه فارمکس حضور خواهد داشت.

گفتنی است این نمایشگاه از ۱۰ لغایت ۱۲ تیرماه در محل هتل المپیک تهران برگزار و بانک سامان به معرفی دستاوردها و امکانات و راه کارهای جدید خود برای شرکت های فعال در حوزه بازرگانی و تولید صنعت دارویی خواهد پرداخت.

طرح «پیوند رفاه» از سوی بانک رفاه ارائه شد

بانک رفاه در راستای ایفای مسئولیت های اجتماعی و ترویج سنت حسنه ازدواج طرح «پیوند رفاه» را ارائه کرد. به گزارش روابط عمومی بانک رفاه کارگران، این بانک در راستای ایفای مسئولیت های اجتماعی، تسهیل و ترویج سنت حسنه ازدواج، حمایت از تولید کنندگان و توزیع کنندگان داخلی در سال «جهش تولید» و حمایت از جوانان برای تأمین لوازم اولیه زندگی طرح پیوند رفاه را ارائه کرد. بر این اساس، کلیه اشخاص حقیقی متقاضی بهره مندی از تسهیلات قرض الحسنه ازدواج و تهیه جهیزیه، پس از ثبت نام در سامانه ازدواج بانک مرکزی ج.ا.ا و معرفی آن ها از سوی این سامانه به بانک رفاه، می توانند از مزایای این طرح که تسهیلات با کارمزد حداقل یک درصد است برخوردار شوند. گفتنی است، متقاضیان مذکور علاوه بر تسهیلات موصوف، می توانند ۲۰۰ میلیون ریال تسهیلات مرابحه با نرخ ۱۵ درصد (کمتر از نرخ مصوب بانک مرکزی ج.ا.ا) در قالب طرح رفاه کالا مشروط به اینکه ۶۰ درصد حقوق و مزایا کل اقساط تسهیلات دریافتی را پوشش دهد دریافت کنند. لازم به ذکر است، این طرح در مرحله نخست شامل استان های کرمان، خراسان رضوی، مازندران، خوزستان و آذربایجان شرقی است.

انتشار داده‌های آماری بانکداری اسلامی توسط IFSB؛ سه ماهه چهارم ۲۰۱۹

بانک اطلاعاتی هیات خدمات مالی اسلامی اقدام به انتشار داده‌های آماری نظام بانکداری اسلامی برای کشورهای عضو تا پایان سه ماهه چهارم سال ۲۰۱۹ نموده است.

به گزارش پورتال بانکداری اسلامی و به نقل از IFSB[۱]، اطلاعات آماری مربوط به سلامت مالی و رشد نظام بانکداری اسلامی تا پایان سه ماهه چهارم سال ۲۰۱۹، برای کشورهای عضو در بانک اطلاعاتی هیات خدمات مالی اسلامی منتشر شده است. با توجه به ضرورت دسترسی به جدیدترین داده‌های بانکی و ارائه تحلیل‌های مناسب، پروژه PSIFIs [۲] به منظور جمع آوری شاخص‌های مالی اسلامی (ساختاری و احتیاطی) توسط IFSB از سال ۲۰۱۱ آغاز شده است. این مجموعه، شانزدهمین انتشار داده‌های آماری بانک‌های اسلامی است که در پایگاه اطلاعاتی هیات خدمات مالی اسلامی قرار گرفته است و شاخص‌های مالی ۲۳ کشور (افغانستان، بحرین، بنگلادش، برونئی، مصر، اندونزی، ایران، اردن، قزاقستان، کویت، لبنان، لیبی، مالزی، نیجریه، عمان، پاکستان، فلسطین، قطر، عربستان سعودی، سودان، ترکیه، امارات متحده عربی و انگلستان) را در بازه زمانی سه ماهه چهارم سال ۲۰۱۳ میلادی تا سه ماهه چهارم سال ۲۰۱۹ میلادی تحت پوشش قرار می دهد.

خبر

نشست هم اندیشی مدیران و روسای شعب بانک دی برگزار شد

در نخستین نشست هم اندیشی مدیران و روسای شعب بانک دی در سال ۱۳۹۹ برنامه ها و اهداف پیش روی بانک در سال جاری تبیین شد.

به گزارش روابط عمومی بانک دی، در نخستین نشست هم اندیشی مدیران و روسای شعب بانک دی در سال ۱۳۹۹ که با حضور اعضاء هیئت مدیره بانک، معاونان و مدیران ارشد ستادی، مدیران عامل شرکتهای تابعه و روسای شعب سراسر کشور با رعایت دستورالعمل های بهداشتی برگزار شد، اعضاء هیئت مدیره بانک ضمن تبیین اهداف همایش به بررسی دستاوردها و اقدامات انجام شده در شش ماه گذشته و برنامه های پیش روی بانک پرداختند.

بر اساس این گزارش، در این نشست دکتر برات کریمی مدیر عامل بانک دی، ضمن قدردانی از تلاش های همکاران در تحقق اهداف عالیه بانک گفت: خانواده معظم شهدا و ایثارگران ولی نعمتان این جامعه هستند و همه ما مدیون این عزیزان هستیم و خدمت رسانی به آنها مسئولیتی است که بر دوش یکایک ما است و باید با عملکرد خود در مقابل این قشر عزیز و سهامداران گرانقدر بانک سربلند باشیم.

وی افزود: در این مدت کوتاه که هیئت مدیره، تصدی امور بانک را بر عهده گرفته است، شاهد عزمی جهادی و تلاشی بی وقفه در تمامی همکاران برای بهبود شرایط بانک هستیم که نتیجه آن ارتقای بسیاری از شاخص های عملکردی بانک است و امیدوارم با همت همکاران گرامی بتوانیم این مسیر را با تلاش بیشتری ادامه داده و بانک را به جایگاه رفیع خود و آنچه که شایسته نام و برند بانک ارزش آفرین دی است برسانیم.

مدیرعامل بانک دی با اشاره به حرکت بانک در مسیر سودآوری افزود: در سایه همت و همدلی همکاران خدوم بانک، قطار دی روی ریل موفقیت قرار گرفته است و امیدواریم برگزاری نشست های هم اندیشی با روسای شعب زمینه افزایش سرعت حرکت این قطار را به سمت روزهای روشن و درخشان آینده فراهم کند و بتواند در گشایش و تقویت افق های مشترک همکاران صف و ستاد راهگشا باشد.

وی در پایان سخنانش با اشاره به موفقیت های کسب شده در شش ماه گذشته گفت: بهبودها و موفقیت های کسب شده در شاخص های کلیدی عملکردی بانک در وهله اول نتیجه برنامه ریزی دقیق در سطح مدیریت کلان سازمان و در وهله دوم مدیون تلاش تمامی همکاران عرصه صف و ستاد است.

در ادامه این نشست نصرت الله شهبازی، رئیس هیئت مدیره بانک با اشاره به اقدامات انجام شده در ماه های اخیر گفت: اولین گام تیم مدیریت برای بهبود شرایط بانک، کاهش هزینه ها و ورود به فاز سودآوری بود که در این راستا اصلاح ساختار مالی بانک، کنترل هزینه های مالی و کاهش هزینه های بین بانکی و حرکت به سمت بهبود ترکیب منابع و افزایش وزن منابع ارزان قیمت در ترکیب سپرده ها در دستور کار قرار گرفت که رشد چشم گیر سپرده های غیرهزینه زا در سه ماه ابتدایی سال حاکی از موفقیت بانک در این زمینه بود.

رئیس هیئت مدیره بانک اصلاح ساختار مالی شرکت های تابعه، تقویت زنجیره ارزش گروه مالی دی، تهیه دستورالعمل های کاربردی برای وصول مطالبات را از دیگر اقدامات هیئت مدیره برشمرد و گفت: امروز بانک دی در جایگاهی ایستاده است که مرهون آرمان خواهی همدلانه صف و ستاد برای فتح قله های موفقیت است و امیدوارم با ترویج این نگاه شاهد شکوفایی روزافزون بانک باشیم.

در ادامه این نشست رحیم طاهری عضو هیئت مدیره بانک، تقویت خودباوری در میان همکاران را مهمترین دستاورد تزریق تفکر حرفه ای در بدنه بانک دانست و افزود: اقدامات ارزشمندی همچون توسعه سبد محصولات، کاهش مطالبات غیر جاری، افزایش میزان سپرده‌های غیرهزینه‌زا، افزایش منابع ارزان قیمت، کاهش بهای تمام شده پول و هزینه های عملیاتی و دستیابی به سود عملیاتی در سه ماه ابتدایی سال جاری، تغییرات محسوس در بانک دی است که این دستاوردها جز در سایه اعتماد متقابل مدیران و کارکنان، امید به آینده و شکوفایی خودباوری در بانک حاصل نمیشد. طاهری، چابکی، شفافیت، نیروی انسانی یادگیرنده، تعهد، اثربخشی و حرفه ای بودن را مهمترین مزیت های رقابتی بانک دانست و گفت: نگاهی به سابقه بانک دی نشان می دهد که این بانک برخوردار از نقاط مزیتی متعددی است که سرمایه گذاری بر روی آنها بستر مناسبی برای تسهیل سودآوری و حرکت به سمت بانکداری حرفه ای را فراهم می کند. وی افزود: برنامه ریزی و سیاست گذاری برای کسب رضایت ذینفعان و دستیابی به اهداف بانک از ماموریت های مدیریت کلان سازمان است که در سایه مزیت های رقابتی بانک و تقویت نوآوری و خلاقیت دستیابی به آن را در دسترس قرار داده است. همچنین فریدون رشیدی، نایب رییس هیئت مدیره با اشاره به لزوم اطلاع رسانی موثر درباره دستاوردها به مشتریان و همکاران گفت: دستاوردهایی که در شش ماه گذشته به دست آمده باید منبع انگیزه بیشتر برای همکاران در پیمودن مسیر موفقیت‌ها باشد.

پیشخوان Pishkhan.com

خبر

نرخ تورم منفی امارات رکورد زد!

نرخ تورم امارات برای هفدهمین ماه متوالی در محدوده منفی باقی ماند.

به نظر می‌رسد روند کاهش قیمت‌ها در همسایه جنوبی کماکان ادامه داشته باشد؛ چرا که نرخ تورم در این کشور در ماه می باز هم در محدوده منفی باقی ماند و حتی نسبت به ماه قبل منفی‌تر نیز شد. نرخ تورم دومین اقتصاد بزرگ عربی یعنی امارات در ۱۲ ماه منتهی به می با ۰.۸۵ درصد کاهش نسبت به مدت مشابه ماه قبل به منفی ۲.۷۱ درصد رسید.

این نرخ تورم که پایین‌ترین تورم ثبت شده در طول تاریخ این کشور محسوب می‌شود، بیش از همه تحت تاثیر کاهش قیمت بخش حمل و نقل قرار گرفته که نرخ تورم آن از منفی ۱۱.۷ درصد به منفی ۷۷.۹ درصد رسیده است. طبق اعلام مرکز آمار امارات، تورم در بخش مواد غذایی از ۵.۲ درصد به ۶.۲ درصد افزایش پیدا کرده است. در بین سایر بخش‌ها، تورم تورم بخش رستوران و هتلداری منفی ۳.۱ درصد و آب و برق منفی ۴.۱ درصد اندازه‌گیری شده است.

بر مبنای ماهانه نیز تورم امارات در ماه می ۰.۱ درصد اندازه‌گیری شده که ۰.۲ درصد بیشتر از تورم ماه قبل بوده است.

از سوی دیگر متوسط نرخ تورم پاکستان در دوازده ماه منتهی به ژوئن با ۰.۶ درصد افزایش نسبت به مدت مشابه منتهی به ماه قبل به ۸.۲ درصد رسید که این نرخ، بالاترین تورم ثبت شده در پاکستان از ماه مارس تاکنون محسوب می‌شود. در بین بخش‌های مختلف، تورم در بخش مواد غذایی و نوشیدنی ۱۴.۶ درصد و آب و برق با ۵.۴ درصد بیشترین نقش افزایشی را در نرخ تورم داشته‌اند.

کدام استان‌ها بیشترین تورم نقطه به نقطه را دارند؟

استان‌های هرمزگان، تهران و کرمان به ترتیب با ۲۸.۷ درصد، ۲۵.۶ درصد و ۲۴.۶ درصد بیشترین تورم نقطه به نقطه را در خردادماه داشته‌اند.

معاونت بررسی‌های اقتصادی اتاق بازرگانی تهران در گزارشی با استناد به آمارهای مرکز آمار ایران به درصد تغییرات شاخص قیمت کل کالاها و خدمات مصرفی خانوارهای کشور در خردادماه پرداخته و نوشته است: نرخ تورم کل در دوازده ماهه منتهی به خرداد سال ۱۳۹۹ برابر با ۲۷.۸ درصد بوده است.

بر این اساس استان‌های هرمزگان، تهران و کرمان به ترتیب با ۲۸.۷ درصد، ۲۵.۶ درصد و ۲۴.۶ درصد بیشترین تورم نقطه به نقطه و استان‌های مرکزی، اردبیل و آذربایجان غربی پایین‌ترین نرخ تورم نقطه به نقطه (به ترتیب ۱۶.۹ درصد، ۱۷.۲ درصد و ۱۷.۳ درصد) را به خود اختصاص داده‌اند.

براساس این گزارش بیشترین نرخ تورم ماهانه متعلق به استان‌های کردستان، کرمانشاه و زنجان (به ترتیب ۵.۵ درصد، ۳.۸ درصد، ۳.۸ درصد) بوده و کمترین نرخ تورم ماهانه را نیز استان‌های بوشهر، هرمزگان و سیستان و بلوچستان (به ترتیب ۰.۱ درصد، ۰.۵ درصد، ۰.۵ درصد) به خود اختصاص داده‌اند.

رییس سازمان اداری و استخدامی کشور:

موافق تعطیل شدن ادارات دولتی در شرایط بحرانی نیستیم

رییس سازمان اداری و استخدامی کشور با بیان اینکه دورکاری کارمندان دولت زمانی امکان‌پذیر است که زیرساخت‌های آن فراهم باشد، گفت: موافق تعطیل شدن ادارات دولتی در شرایط بحرانی نیستیم. جمشید انصاری در نشست ستاد هماهنگی پیشگیری و مقابله با کرونای کردستان در سنندج اظهار داشت: بحران شیوع کرونا به ما آموخته است که نباید حساسیت به این ویروس با گذشت زمان کم شده و شرایط عادی انگاشته شود. وی خاطرنشان کرد: کادر درمان در این بزنگاه مهم به بهترین شیوه عمل کرد و خوش درخشید و با عملکرد مناسب زمینه رضایتمندی مردم از مجموعه بهداشت و درمان و نظام سلامت را فراهم کرد. معاون رئیس جمهور و رییس سازمان اداری و استخدامی کشور با بیان اینکه اگر موضوع کرونا عادی‌سازی شود، خسارات جبران ناپذیری را در پی دارد، تصریح کرد: حفظ سلامت مردم در این شرایط قبل از اقدام هر دستگاه و سازمانی به نوع رفتار خود مردم بستگی دارد و اگر موضوع کرونا عادی سازی و حساسیت به رعایت پروتکل‌های بهداشتی و رعایت فاصله گذاری اجتماعی کم شود، خسارات جبران ناپذیری را در پی دارد وی تصریح کرد: با توجه به اینکه کرونا بیماری ناشناخته‌ای است، مردم باید خود را ملزم به رعایت شدیدتر و جدی تر دستورالعمل‌های بهداشتی وزارت بهداشت بدانند و با این کار زمینه مقابله هوشمندانه با این ویروس را فراهم سازند.

نگره

دبیر ستاد تسهیل و رفع موانع تولید اعلام کرد:

رفع محدودیت‌های صورت گرفته در خصوص واحدهای تولیدی دارای بدهی به تامین اجتماعی

دبیر ستاد تسهیل و رفع موانع تولید از تصویب مصوبه‌ای در این ستاد برای رفع محدودیتهای صورت گرفته در خصوص واحدهای تولیدی دارای بدهی به تامین اجتماعی خبر داد.

میثم زالی گفت: به منظور ترغیب کارفرمایان به خودداری از تعدیل نیروی کار در بنگاه های تولیدی و پیشگیری از تبعات امنیتی، اجتماعی و سیاسی ناشی از آن و مدیریت تحمیل منابع مالی برای تامین منابع مورد نیاز پرداخت بیمه بیکاری، مصوباتی در ستاد باید به تصویب می رسید.

وی ادامه داد: در این راستا باید تصمیماتی اتخاذ می شد تا در سال جهش تولید کمترین تعدیل نیروی کار را در واحدهای تولیدی داشته باشیم و در این جلسه، ستاد تسهیل و رفع موانع تولید با دعوت از سازمان تامین اجتماعی و همراهی این سازمان مصوبه خوبی تصویب شد.

دبیر ستاد تسهیل و رفع موانع تولید اضافه کرد: بر این اساس سازمان تامین اجتماعی و ادارات کل استانی این سازمان باید به استناد ماده ۴۶ قانون تامین اجتماعی در مرحله صدور اجراییه در صورت تعیین تکلیف بدهی و یا ترتیب پرداخت بدهی حداکثر در تقسیط ۶۰ ماهه توسط کارفرمایان مشمول تامین اجتماعی با دریافت سفته یا چک به عنوان تضمین بازپرداخت بدهی نسبت به رفع محدودیتهای صورت گرفته در خصوص رفع توقیف یا بازداشت اموال و دارایی ها، ممنوع الخروجی، انسداد حسابها، کارت بازرگانی و تسهیلات بانکی اقدام نمایند.

زالی ادامه داد: پس از ابلاغ مصوبه توسط سازمان تامین اجتماعی به ادارات کل این سازمان در استانها، کارفرمایان با تعیین تکلیف بدهی خود به تامین اجتماعی یا مشخص شدن ترتیب بدهی خود، سفته یا چک خود را در اختیار سازمان تامین اجتماعی قرار می دهند و محدودیت های واحد تولیدی مرتفع میشود.

وی اضافه کرد: حداکثر اختیارات تامین اجتماعی در این خصوص تقسیط ۶۰ ماهه است.

دبیر ستاد تسهیل و رفع موانع تولید در ادامه بیان کرد: تقاضای جدی ما از کارفرمایان نیز انجام تعهدات به موقع بازپرداخت پس از این تعیین تکلیف و جلوگیری از خلل در روند بازپرداخت اقساط بدهی است.

زالی در ادامه گفت: بر اساس دستور سرپرست وزارت صمت و رییس ستاد تسهیل و رفع موانع تولید درصدد هستیم تا هر دو هفته یکبار مصوباتی در خصوص تمامی حوزه های مرتبط با تولید برای بهبود فضای کسب و کار و ارتقای تولید و اشتغال اتخاذ کنیم.

تصمیم ویژه ۳ جانبه وزارت صمت برای افزایش اشتغالزایی در صنعت فرش دستباف

سرپرست وزارت صمت گفت: سازمان توسعه تجارت ایران، مرکز ملی فرش و بخش خصوصی برای رونق تولید و صادرات فرش دستباف وارد عمل شوند.

نشست هیئت رئیسه اتحادیه تولیدکنندگان و صادرکنندگان فرش دستباف با سرپرست وزارت صمت برگزار و در آن با تاکید مدرس خیابانی مقرر شد سازمان توسعه تجارت ایران و مرکز ملی فرش با همکاری بخش خصوصی، به طور جدی برای رونق تولید و صادرات فرش دستباف وارد عمل شوند.

در این نشست همچنین مقرر شد تا زمینه‌های جهش تولید در این حوزه با همکاری همه جانبه دستگاه‌های مرتبط در وزارت صنعت، معدن و تجارت با اتحادیه تولیدکنندگان و صادرکنندگان فرش دستباف فراهم شود، زیرا توسعه تولید و صادرات فرش دستباف ایران، اثری کم‌نظیر در اقتصاد ملی و رونق اشتغال در مناطق روستایی کشور که فاقد هرگونه امکانات تولیدی و زیرساختی هستند، به جای خواهد گذاشت.

در این نشست، حسین مدرس خیابانی سرپرست وزارت صمت بر تاثیر رونق تولید و صادرات فرش دستباف در اشتغالزایی زنان سرپرست خانوار تاکید کرد. همچنین با توجه به میزان سرمایه‌اندکی که برای ایجاد هر شغل در هنر-صنعت فرش دستباف ایرانی مورد نیاز است در این جلسه مقرر شد تا با رفع مشکلات و چالش‌های پیش روی این بخش از تولید کشور، زمینه برای افزایش سطح اشتغالزایی به خصوص در مناطق محروم و کمتر توسعه یافته فراهم شود.

مرز ایران و پاکستان در ۴ نقطه بازگشایی می‌شود

وزارت کشور پاکستان از بازگشایی مرز ایران و پاکستان در چهار نقطه از ، یکشنبه ۱۵ تیرماه جهت انجام فعالیتهای تجاری خبر داد.

وزارت کشور پاکستان از بازگشایی مرز ایران پاکستان برای تجارت خبر داد. طبق این بخشنامه دولتی ۴ نقطه مرزی گبد، مند، کاتگر و چادگی در بلوچستان برای تجارت بازگشایی شده‌اند و فعالیت‌های تجاری در آنها ۷ روز در هفته مجاز خواهد بود. میان زهید حسین، از فعالان اقتصادی پاکستان، از این اقدام استقبال کرد و گفت این کار به احیای فعالیت‌های تجاری کمک می کند. براساس این بخشنامه، چهار گذرگاه مرزی مذکور از یکشنبه ۱۵ تیرماه (۵ ژوئیه) رسماً فعال می‌شود و فعالیت‌های بازرگانی شامل واردات، صادرات و همچنین ترددنامحدود کامیون‌های باری مطابق پروتکل‌های بهداشتی میان دو کشور انجام می‌شود.

نهم آذرماه سال گذشته ناظر گمرکات ایالت بلوچستان پاکستان در جریان هفتمین نشست کمیته تجاری دو کشور در شهر زاهدان اعلام کرد که دولت پاکستان برای انجام مبادلات تجاری، وبهبود معیشت مرزنشینان تصمیم به راه‌اندازی ۴ بازارچه مرزی در مرز با ایران گرفته است.

کارشناسان مطرح کردند

ایران در راه ونزوئلا شدن



در ظرف سه ماه گذشته ۶۰۰ هزار میلیارد تومان برای فعالین در بازار سهام درآمد ایجاد شده است. در این بازار کاغذ خرید و فروش شده است بدون آنکه تولیدی افزایش پیدا کند. باید از این ها مالیات گرفته شود. همچنین صاحبان بنگاه‌هایی که این درآمد برای آن‌ها ایجاد شده باید همه یا بخش قابل توجهی از این منابع را وارد سرمایه تولیدی کنند. اگر این میزان منابع وارد بازار سرمایه سکه و ارز شود قطعا اقتصاد ما به سمت ونزوئلایی شدن می‌رود. این امر باید کنترل شود.

در شرایطی که اقتصاد ایران آشفته شده و با افزایش نقدینگی و افزایش نرخ ارز و تورم مواجه است برخی از احتمال ونزوئلایی شدن اقتصاد ایران سخن می گویند.

ونزوئلایی شدن اقتصاد به چه معناست؛ کارشناسان اقتصادی، چون حسین عباسی اقتصاددان و استاد دانشگاه مریلند برای تعریف «ونزوئلایی شدن اقتصاد» سه عامل مهم را مطرح می کنند: اول استفاده از منابع موجود جامعه، به‌خصوص منابعی که درصد بالایی از ارزش آن در تعریف رانت می گنجد، برای افزایش مصرف و رفاه. دوم، بی توجهی به انگیزه‌های تولید و سود و در نتیجه اتخاذ سیاست‌های سرکوب کننده انگیزه‌های تولید مولد و سوم، پوشاندن مشکلات حاصل از سیاست‌ها با تصمیمات مخرب به جای اصلاح آنها.

حال با این تعریف آیا اقتصاد ایران به سوی ونزوئلایی شدن می‌رود یا چنین احتمالی دور از ذهن است؟ حسین راغفر اقتصاددان در این باره گفت: نه، ونزوئلایی به آن معنایی که الان ونزوئلا هست نمی‌شود ولیکن ظرفیت‌های ونزوئلایی شدن اقتصاد ایران، زیاد است و متاسفانه سیاست‌هایی که در جامعه اجرا می‌شود برخلاف ادعاهایی که در راستای حمایت از تولید است همه ضد تولید است و به تشویق اقتصاد سفته بازی و سوداگری در عمل هدایت می‌شود.

وی افزود: همچنین نظام تصمیم گیری و حکمرانی اقتصادی کشور در آن بخش‌هایی که باید در آن‌ها تصمیم گیری اساسی کند کاری نمی کند. یکی از آن بخش‌ها اصلاح نظام بانکی و ادغام بسیاری از بانک‌ها است که مشکلات عدیده‌ای دارند؛ لازم است تصمیمات اساسی در این حوزه گرفته شود تا زمینه‌های تجهیز منابع مورد نیاز بنگاه‌های تولیدی فراهم شود و الزاماتی در این باره مقرر شود تا با نظارت‌های بانک مرکزی زمینه عملکرد سالم و صحیح بانک‌ها امکان پذیر شود. اما در شرایط کنونی این نظارت میسر نیست.

او اضافه کرد: حوزه بعدی که نیازمند اصلاحات اساسی است نظام مالیاتی است. اصلاحاتی که با آن بشود از فعالیت‌های نامولد و سفته بازی در همه حوزه‌ها مالیات بگیرد. لازم است این مالیات‌ها در همه حوزه‌ها بر عواید حاصل از سرمایه سوداگری در زمین و مسکن، سوداگری در سکه و ارز و در بازار بورس تعریف شود. به سهولت این امر قابل پیگیری و ردگیری است و مانعی هم ندارد.

او افزود: مادامی که این اتفاق‌ها نیفتد و اقتصاد به حال خودش رها شده باشد قطعا بحران‌های اجتماعی خیلی زیادی را در پی خواهند داشت و این بحران‌ها به طور قطع زمینه‌ای برای تبدیل شدن به بحران‌های سیاسی هستند. از این رو، مسئولین کشور باید تصمیماتی عاجل و اساسی برای کاهش نابرابری‌های فاحشی که به وجود آمده و به خصوص در حمایت از قربانیان سیاست‌ها در شش ماهه اخیر که گروه‌های محروم و پایین جامعه هستند بگیرند. باید به آن‌ها تضمین داده شود دولت و نظام حکمرانی به فکر آن‌ها هست. منطق این کار هم خیلی ساده و روشن و تنها نیازمند عزمی سیاسی است که از دیگر کارشناس مسایل اقتصادی و استاد دانشگاه برندگان این سیاست‌ها در دو سال اخیر مالیات گرفته شود و به بازندگان طبقات محروم و متوسط کمک‌هایی اعطا شود. این اقتصاددان درباره افزایش نرخ پایه پولی گفت: الان، مسئله همین است. در ظرف سه ماه گذشته ۶۰۰ هزار میلیارد تومان برای فعالین در بازار سهام درآمد ایجاد شده است. در این بازار کاغذ خرید و فروش شده است بدون آنکه تولیدی افزایش پیدا کند. باید از این ها مالیات گرفته شود. همچنین صاحبان بنگاه‌هایی که این درآمد برای آن‌ها ایجاد شده باید همه یا بخش قابل توجهی از این منابع را وارد سرمایه تولیدی کنند. اگر این میزان منابع وارد بازار سرمایه سکه و ارز شود قطعا اقتصاد ما به سمت ونزوئلایی شدن می‌رود. این امر باید کنترل شود. راغفر ادامه داد: البته به نظر من، این اقداماتی که دارد صورت می گیرد فراتر از اقتصاد است و دستگاه‌های امنیتی باید هوشیارتر از این نشان دهند. این استاد دانشگاه اظهار کرد: این ۶۰۰ هزار میلیارد تومان حاصل شده از بازار سهام به افزایش پایه پولی و نقدینگی در کشور منجر می‌شود. افزایش نقدینگی به تنهایی نمی‌تواند به افزایش تورم منجر شود مگر وارد سفته بازی و سوداگری شود، اما اگر به بخش تولید وارد شود این منابع به کاهش تورم کمک می‌کند. لازمه این امر این است که برنامه ریزان اقتصادی کشور اطمینان حاصل کنند این منابع تامین شده برای بنگاه‌های اقتصادی در بورس به سمت تولید حرکت می کنند. هادی حق شناس نیز در این باره گفت: قطعا ظرفیت اقتصاد ایران اگر به درستی تدبیر و مدیریت شود مانع بسیار بزرگی است که اقتصاد کشور تبدیل به ونزوئلا بشود. به عنوان مثال رشد اقتصادی در سال گذشته، پهناور بودن ایران، تولید محصولات کشاورزی و صنعتی و ظرفیت خالی در بحث صنعت و ظرفیت بی نظیر تعداد همسایگان در شمال و جنوب و غرب کشور اگر به درستی به کار گرفته شوند مانع بزرگی برای جلوگیری از ونزوئلایی شدن اقتصاد کشور هستند.

وی افزود: دولت در اقتصاد ایران دو ظرفیت عظیم دارد ظرفیت اول این است که ما کمترین بدهکاری را به کشورهای خارجی داریم. ما در میان همسایگان خود بدهی ناچیزی به کشورهای دنیا داریم. بدهی برخی از کشورهای همسایه نزدیک به یک سوم تولید نا خالص ملی آنهاست. این موضوع با توجه به شرایط ایران و تحریم‌ها مزیت تلقی می‌شود در شرایط عادی مزیت نیست؛ چون کشور باید از اعتبار خودش استفاده کند، اما در شرایطی که بخواهیم بگوییم اقتصاد ایران چرا به سمت ونزوئلایی شدن نمی‌رود مزیت است. او ادامه داد: ظرفیت بعدی دولت، درآمد آن است که بر اساس گزارش‌های وزارت اقتصاد هفت میلیون میلیارد تومان است. این عدد بسیار فراتر از هزینه جاری کشور است. آنچه این روزها باعث نگرانی است این است که دولت ۱۵۰ تا ۲۰۰ هزار میلیارد تومان کسری بودجه دارد این نسبت به درآمد دولت عدد ناچیزی است. وی اظهار کرد: بنابراین اقتصاد ایران با ظرفیت‌هایی که ذکر شد در مسیر ونزوئلایی شدن نیست، اما به شرطی به این سمت می‌رود که دولت از ظرفیت خودش استفاده نکند. مثلا دولت دارایی خود را واگذار نکند یا از ظرفیت همسایه‌ها، بخش خصوصی و ایرانیان خارج از کشور استفاده نکند و به جای همه این‌ها پول چاپ کند. حق شناس افزود: میانگین رشد پایه پولی در سنوات گذشته ۲۵ درصد بوده است، اما در سه ماه بهار امسال به نظر می‌رسد چند واحد از این ۲۵ درصد افزایش پیدا کرده است. هنوز اطلاعات لازم در این باره منتشر نشده، ولی اینکه واحد پولی چند واحد رشد کرده باشد نمی‌تواند نشانه ونزوئلایی شدن اقتصاد ایران باشد. اما اگر دولت برای تامین کسری بودجه به سراغ افزایش پایه پولی برود می‌توانیم بگوییم در مسیر ونزوئلایی شدن قرار دارد.

کرونا آتش زیر خاکستر جنگ تجاری چین و آمریکا را شعله‌ور تر کرد

جنگ تجاری بین پکن و واشنگتن تحت تاثیر پیامدهای شیوع کرونا و نزدیک شدن به زمان برگزاری انتخابات ریاست جمهوری در آمریکا در حال تشدید است. انتظار می رود که فشارهای واشنگتن بر پکن پیش از برگزاری انتخابات آمریکا در ماه نوامبر شدیدتر شود، زیرا دونالد ترامپ رئیس جمهوری آمریکا و همچنین جو بایدن رقیب اصلی وی در انتخابات ریاست جمهوری ۲۰۲۰ آمریکا می کوشند رویکرد سختگیرانه تری را در برابر چین اتخاذ کنند. بر اساس این گزارش، شیوع بیماری کرونا و تشدید اختلافات میان این دو قدرت اقتصادی سبب شده است احتمال وقوع جنگ سرد میان آمریکا و چین تشدید شود و بیش از دو سال از آغاز جنگ تجاری میان چین و آمریکا می گذرد، در این میان، اختلاف‌های میان دو طرف بر سر شیوع بیماری کرونا شعله‌های اختلاف میان واشنگتن و پکن را شعله‌ور تر کرده است. اکنون مسائلی مانند هنگ کنگ و قانون امنیت ملی چین نیز به اهرم فشار جدیدی از سوی واشنگتن بر پکن تبدیل شده است. به باور شماری از کارشناسان و تحلیلگران، تحولات اخیر در روابط دو کشور را می توان نوعی جنگ سرد تلقی کرد که هر روز بر شعله های افزوده می شود تا حدی که ترامپ پیش از این در گفت و گو با «فاکس نیوز» حتی از قطع کامل ارتباط با چین سخن گفته بود. ترامپ معتقد است که آسیب‌های ناشی از همه گیری بیماری کرونا نشان داده که باید زنجیره تامین جهانی کالا که به چین متکی است، قطع و دگرگون شود. دو کشور طی دهه های گذشته بارها و بارها برای حل و فصل مشکلات و اختلافات خود در دو سوی اقیانوس آرام با هم به گفت و گو نشسته اند و این بار نیز پس از یک سال تنش، مرحله اول توافق تجاری آمریکا و چین ۱۵ ژانویه ۲۰۲۰ در هشت فصل حقوق مالکیت معنوی، انتقال فناوری، تجارت مواد غذایی و محصولات کشاورزی، خدمات مالی، سیاست های کلان اقتصادی و نرخ ارز، گسترش تجارت، ارزیابی های دوجانبه و حل اختلاف، به امضا رسید. کشورها معمولا برای صیانت از تولید و تولیدکنندگان داخلی خود، محدودیت هایی را در برای واردات کالا به صورت مالیات یا به صورت محدود کردن حجم یا تعداد واردات یک کالا وضع می کنند تا از این طریق این امکان را برای تولیدکنندگان داخلی فراهم آورند تا آزادانه تر فعالیت های خود را انجام دهد. شاید بتوان مهمترین دلیل آغاز جنگ تجاری میان این دو کشور را کسری تراز تجاری آمریکا با چین دانست.

تاسیس شرکت سهامی خاص قصر بلور ایرانیان در تاریخ ۱۳۹۹،۰۴،۰۷ به شماره ثبت ۵۶۰۳۱۹ به شناسه ملی ۱۴۰۰۹۲۳۷۴۶ ثبت و امضا ذیل دفاتر تکمیل گردیده که خلاصه آن به شرح زیر جهت اطلاع عموم آگهی میگردد. موضوع فعالیت :خرید و فروش و توزیع و تولید کلیه ظروف آشپزخانه و لوازم خانگی و کلیه کالاهای مجاز بازرگانی و عقد هرگونه قرارداد پیمانکاری و تأمین نیروی انسانی و صادرات و واردات کلیه دستگاهها و ماشین آلات و مواد اولیه و محصولات مجاز بازرگانی و شرکت در مناقصات و مزایدات و نمایشگاههای مرتبط با موضوع فعالیت و اخذ تسهیلات بانکی از بانکها و مؤسسات دولتی و غیردولتی در صورت لزوم پس از اخذ مجوزهای لازم از مراجع ذیربط مدت فعالیت : از تاریخ ثبت به مدت نامحدود مرکز اصلی: استان تهران – منطقه ۱۱ ، شهرستان تهران، بخش مرکزی ، شهر تهران، محله میدان شوش ، خیابان شهید داود امیرسرداری ، خیابان شهید عباس صابونیان ، پلاک ۰ ، پاساژ قصر بلور ، طبقه پنجم ، واحد ۵۰۱ کدپستی ۱۱۸۶۷۵۵۲۹۷ سرمایه شخصیت حقوقی عبارت است از مبلغ ۱۰۰۰۰۰۰۰ ریال نقدی منقسم به ۱۰۰۰ سهم ۱۰۰۰۰ ریالی تعداد ۱۰۰۰ سهم آن با نام عادی مبلغ ۱۰۰۰۰۰۰۰ ریال توسط موسسین طی گواهی بانکی شماره ۱۸۳۴ مورخ ۱۳۹۹،۰۳،۲۱ نزد بانک بانک انصار شعبه شعبه شوش با کد ۱۸۳۴ پرداخت گردیده است اعضا هیئت مدیره خانم ناهید نهالی به شماره ملی ۰۰۵۳۲۷۷۹۶۱ و به سمت عضو هیئت مدیره به مدت ۲ سال آقای ابراهیم سحرخیزان گندشین به شماره ملی ۰۰۵۸۵۴۱۲۲۳ و به سمت رئیس هیئت مدیره به مدت ۲ سال خانم فاطمه چوپانی به شماره ملی ۰۰۸۳۲۱۵۶۰۳ و به سمت مدیرعامل به مدت ۲ سال و به سمت نایب رئیس هیئت مدیره به مدت ۲ سال دارندگان حق امضا : کلیه اوراق و اسناد بهادار و تعهد آور شرکت از قبیل چک ، سفته ، بروات ، قراردادها عقود اسلامی و همچنین کلیه نامه های عادی و اداری با امضاء رییس هیئت مدیره به تنهایی همراه با مهر شرکت معتبر می باشد. اختیارات مدیر عامل : طبق اساسنامه بازرسان آقای ایمان قاسمی کیوی به شماره ملی ۰۰۱۵۹۶۷۸۹۱ به سمت بازرس علی البدل به مدت یک سال مالی آقای مجتبی سعیدی به شماره ملی ۰۴۹۱۹۹۱۷۰۳ به سمت بازرس اصلی به مدت یک سال مالی روزنامه کثیر الانتشار آفتاب اقتصادی جهت درج آگهی های شرکت تعیین گردید. ثبت موضوع فعالیت مذکور به منزله اخذ و صدور پروانه فعالیت نمی باشد.
سازمان ثبت اسناد و املاک کشور اداره ثبت شرکت ها و موسسات غیرتجاری تهران (۸۹۸۵۵۴)

تاسیس شرکت با مسئولیت محدود تامین آهن فولاد بهداد در تاریخ ۱۳۹۹،۰۴،۱۰ به شماره ثبت ۵۶۰۵۹۲ به شناسه ملی ۱۴۰۰۹۲۴۷۹۰۵ ثبت و امضا ذیل دفاتر تکمیل گردیده که خلاصه آن به شرح زیر جهت اطلاع عموم آگهی میگردد. موضوع فعالیت :فعالیت اصلی شرکت خرید، فروش، صادرات و واردات آهن و فولاد و سایر فلزات و کالای مرتبط و امور جنبی آن در صورت لزوم پس از اخذ مجوزهای لازم از مراجع ذیربط مدت فعالیت : از تاریخ ثبت به مدت نامحدود مرکز اصلی : استان تهران – منطقه ۱۶ ، شهرستان تهران ، بخش مرکزی ، شهر تهران، محله قنات کوثر ، خیابان سراج ، بزرگراه شهید زین الدین (وفادار) ، پلاک ۱۴۸۴ ، طبقه اول کدپستی ۱۶۸۶۷۶۴۹۹۱ سرمایه شخصیت حقوقی عبارت است از مبلغ ۱۰۰۰۰۰۰۰ ریال نقدی میزان سهم الشرکه هر یک از شرکا خانم بهشاد حمدی شریفی به شماره ملی ۰۰۱۲۰۱۶۲۲۵ دارنده ۵۰۰۰۰۰ ریال سهم الشرکه آقای مهرداد لطفی به شماره ملی ۰۰۷۹۰۳۳۶۸۷ دارنده ۹۰۰۰۰۰ ریال سهم الشرکه خانم زهره با اوش به شماره ملی ۱۰۶۲۶۶۵۴۲۲ دارنده ۵۰۰۰۰ ریال سهم الشرکه اعضا هیئت مدیره خانم بهشاد حمدی شریفی به شماره ملی ۰۰۱۲۰۱۶۲۲۵ و به سمت نایب رئیس هیئت مدیره به مدت نامحدود آقای مهرداد لطفی به شماره ملی ۰۰۷۹۰۳۳۶۸۷ و به سمت مدیرعامل به مدت نامحدود و به سمت عضو هیئت مدیره به مدت نامحدود خانم زهره با اوش به شماره ملی ۱۰۶۲۶۶۵۴۲۲ و به سمت رئیس هیئت مدیره به مدت نامحدود دارندگان حق امضا : کلیه اوراق و اسناد بهادار و تعهد آور شرکت از قبیل چک ، سفته ، بروات ، قراردادها، عقود اسلامی و همچنین کلیه نامه های عادی و اداری با امضاء مدیرعامل همراه با مهر شرکت معتبر می باشد. اختیارات مدیر عامل : طبق اساسنامه روزنامه کثیر الانتشار آفتاب اقتصادی جهت درج آگهی های شرکت تعیین گردید. ثبت موضوع فعالیت مذکور به منزله اخذ و صدور پروانه فعالیت نمی باشد.
سازمان ثبت اسناد و املاک کشور اداره ثبت شرکت ها و موسسات غیرتجاری تهران (۸۹۹۸۱۲)

آگهی تغییرات شرکت الفبای هنر اسپادانا شرکت با مسئولیت محدود به شماره ثبت ۲۱۳۲ و شناسه ملی ۱۴۰۰۸۳۴۲۰۰۶ به استناد صورتجلسه هیئت مدیره مورخ ۱۳۹۸،۱۱،۲۸ تصمیمات ذیل اتخاذ شد : کلیه اوراق و اسنادبهادار وتعهدآور شرکت از قبیل چک سفته بروات وقراردادها وعقود اسلامی واوراق عادی واداری با امضای مدیر عامل و رئیس هیئت مدیره هر یک به تنهایی همراه با مهر شرکت معتبر میباشد.
اداره کل ثبت اسناد و املاک استان اصفهان مرجع ثبت شرکت ها و موسسات غیرتجاری خمینی شهر (۹۰۱۲۳۰)

آگهی تغییرات شرکت تجارت بسیط سپاهان سهامی خاص به شماره ثبت ۵۲۶۰۱۹ و شناسه ملی ۱۴۰۰۷۵۷۵۹۹۶ به استناد صورتجلسه هیئت مدیره مورخ ۱۳۹۹،۰۲،۱۷ تصمیمات ذیل اتخاذ شد : آقای حسین عندلیب جورتانی به شماره ملی ۱۲۸۹۸۵۶۹۹۰ به سمت رئیس هیئت مدیره و خانم اقدس توتون کوبان به شماره ملی ۱۲۸۶۳۹۲۳۴۹ به سمت نایب رئیس هیئت مدیره و آقای عباس عندلیب جورتانی به شماره ملی ۱۲۸۱۸۲۸۵۸۰ به سمت مدیر عامل و عضو هیئت مدیره تعیین گردیدند. کلیه اسناد و اوراق بهادار و تعهدآور شرکت از قبیل چک ، سفته ، بروات ، قراردادها و عقود اسلامی با امضا مدیرعامل یا رئیس هیئت مدیره منفرداً همراه با مهر شرکت معتبر می باشد.
سازمان ثبت اسناد و املاک کشور اداره ثبت شرکت ها و موسسات غیرتجاری تهران (۹۰۲۱۳۲)

آگهی تغییرات شرکت تجارت بسیط سپاهان سهامی خاص به شماره ثبت ۵۲۶۰۱۹ و شناسه ملی ۱۴۰۰۷۵۷۵۹۹۶ به استناد صورتجلسه مجمع عمومی عادی سالیانه مورخ ۱۳۹۹،۰۲،۱۷ تصمیمات ذیل اتخاذ شد : آقای رضا توتونکوبان به شماره ملی ۱۲۷۱۰۱۴۱۵۷ به عنوان بازرس اصلی و آقای موسی حاجتی به شماره ملی ۲۶۶۸۶۶۸۸۱۶ به عنوان بازرس علی البدل برای یکسال مالی انتخاب گردیدند. اعضای هیئت مدیره برای مدت دو سال به قرار ذیل انتخاب گردیدند: خانم اقدس توتونکوبان به شماره ملی ۱۲۸۶۳۹۲۳۴۹ آقای عباس عندلیب جورتانی به شماره ملی ۱۲۸۱۸۲۸۵۸۰ آقای حسین عندلیب جورتانی به شماره ملی ۱۲۸۹۸۵۶۹۹۰ .
سازمان ثبت اسناد و املاک کشور اداره ثبت شرکت ها و موسسات غیرتجاری تهران (۹۰۲۱۳۴)

پیشخوان
Pishkhan.com

کیفیت آب شرب اصفهان کاملا مورد تایید است

مدیر مرکز پایش و نظارت بر کیفیت آب و فاضلاب استان اصفهان عنوان کرد: کیفیت آب شرب و بهداشت اصفهان کاملا مورد تایید مراکز بهداشتی است و انتقال ویروس کرونا از طریق سیستم آب و فاضلاب منتفی است.

فهیمه امیری اظهار داشت: کیفیت آب شرب شرکت آب و فاضلاب استان اصفهان توسط ۲۱ باب آزمایشگاه میکروبی، ۴ باب آزمایشگاه شیمیایی و یک باب آزمایشگاه بیولوژیک و یک باب آزمایشگاه ریز آلاینده‌های معدنی به صورت شبانه روزی مورد پایش قرار می گیرد و این مرکز از لحاظ نیروی متخصص در کشور جز برترین ها است و ۶۰ نیروی متخصص در سطح استان در این بخش فعالیت دارند.

وی افزود: مطابق دستور العمل وزارت بهداشت در تمام استان میزان کلر ورودی به آب افزایش یافته است و میزان کلر ورودی به آب استان اصفهان ۰/۸ درصد تنظیم شده است، همچنین روزانه ۲ هزار کلرسنجی در سطح استان انجام می شود که رقم بسیار مطلوبی است.

امیری با بیان اینکه آب شرب دورترین نقاط استان اصفهان نیز مورد سنجش قرار می گیرد، تاکید کرد: یک آزمایشگاه سیار کنترل کیفیت آب این مناطق را بر عهده دارد. همچنین میزان فلزات معلق در آب شرب اصفهان به صورت روزانه مورد سنجش قرار می گیرد.

رئیس شورای اسلامی شهر کرج:

وعده شورای شهر برای افزایش ناوگان حمل و نقل عمومی محقق شد

البرز- سعید ابراهیمی - رئیس شورای اسلامی شهر کرج با بیان اینکه حمل و نقل عمومی نقش اساسی در کاهش آلودگی هوا دارد، گفت: با افزایش و بازسازی ناوگان حمل و نقل عمومی وعده دوره پنجم شورای شهر برای افزایش این ناوگان محقق شد.

اکبر سلیم نژاد در مراسم رونمایی از ۲۲ دستگاه اتوبوس شهری (پنجمین هفته از طرح هر شنبه یک افتتاح) که با حضور معاون عمران و توسعه امور شهری و روستایی وزیر کشور برگزار شد، اظهار داشت: استفاده از ناوگان حمل ونقل عمومی درون شهری یکی از سیاست‌های اصلی شورای شهر کرج در راستای کاهش آلاینده‌ها و کمک به پاکیزگی آب و هوای این شهر است.

این مسئول در شورای اسلامی شهر افزود: گسترش ناوگان حمل و نقل عمومی برای سهولت رفت و آمد، پیشگیری از ترافیک و کاهش آلودگی هوا به ویژه در این کلانشهر همواره مورد تاکید است.

رئیس شورای اسلامی شهر کرج تصریح کرد: برای مهار آلودگی هوای کلانشهرها مشارکتی همگانی نیاز است تا بتوان به ریشه کنی و کنترل آن پرداخت و با برنامه ریزی و راهکارهای بلند مدت این وضعیت را بهبود بخشید.

سلیم نژاد بیان کرد: در این روزها که با همت شهرداری کرج شاهد توسعه قطار شهری این کلانشهر و بهره برداری قسمت اعظمی از دو خطوط آن هستیم در صورت استفاده از مترو شاهد حذف تعداد قابل توجهی خودروی تک سرنشین در حد فاصل بخش مرکزی شهر خواهیم بود.



وی یادآور شد: در سال گذشته تعدادی دستگاه اتوبوس به ناوگان حمل و نقل عمومی کلانشهر کرج افزوده شد و ۳۵ دستگاه نیز اورهال و بازسازی شد.

سلیم نژاد بابیان اینکه پاکیزگی خودروها ضرورتی موثر بر گسترش حمل و نقل عمومی درون شهری است، خاطرنشان کرد: از شهروندان درخواست دارم تا در حفظ و نگهداری خودروها نهایت سعی و تلاش خود را کنند.

توجه به ناوگان حمل و نقل عمومی رضایت شهروندان را در پی داشته است

شهردار کرج گفت: توسعه حمل و نقل عمومی در سال های اخیر یک دغدغه بود که خوشبختانه این موضوع مدنظر قرار گرفت و به نتیجه رسید.

علی کمالی زاده اظهار داشت: مدیریت شهری کرج با شعار «شنبه های نو، اتفاق نو» عزم خود را برای خدمت رسانی بهتر به شهروندان جزم کرده است.

این مسئول با تاکید بر اینکه شهرداری کرج با حمایت اعضای شورای پنجم و در زمان رکود اقتصادی در حال رقم زدن اتفاقات خوب است، گفت: حمل و نقل عمومی در سال های اخیر یک دغدغه بود که خوشبختانه این موضوع با حمایت های صورت گرفته مدنظر قرار گرفت و به نتیجه رسید.

وی افزود: با توجه به اینکه کرج به عنوان مرکز استان ستون فقرات حمل و نقل عمومی البرز به شمار می رود نیازمند کمک دولت از طریق اختصاص اوراق مشارکت به حوزه حمل و نقل است.

کمالی زاده در ادامه با اشاره به اینکه توسعه ناوگان حمل و نقل عمومی رضایت شهروندان را به همراه داشته است، افزود: با کمک دولت در این زمینه می توانیم مدیریت ناوگان را به نحو احسن در قالب مدیریت هوشمند انجام دهیم و حداکثر بهره وری را داشته باشیم. گفتنی است، در ۴ هفته گذشته از طرح «هر شنبه یک افتتاح» علاوه بر رونمایی از تجهیزاتِ سازمان آتش نشانی، سه پروژه عمرانی در منطقه ۷، پارک امید در منطقه یک و پل یادگار امام (مکمل زیر گذر آیت‌الله هاشمی) به بهره برداری رسیده بود.

شهردار اصفهان:

پل سردار سلیمانی یکی از بزرگترین پل های شهر اصفهان خواهد بود

شهردار اصفهان گفت: مجموعه پل ها و تقاطع شهید سلیمانی براساس زمان بندی طراحی شده، در حال پیشرفت و تکمیل است که با احداث آن یکی از بزرگترین پل ها در شهر اصفهان ساخته خواهد شد.

به گزارش اداره ارتباطات رسانه ای شهرداری اصفهان، قدرت‌اله نوروزی در سخنرانی پیش از خطبه های نماز جمعه این هفته اصفهان با اشاره به چهاردهم تیرماه روز شهرداری ها و دهیاری ها که از سوی شورای عالی انقلاب فرهنگی در تقویم کشور ثبت شده است، اظهار کرد: با توجه به شرایط روز جامعه تکالیفی که بر عهده شهرداری ها گذاشته می شود، دائما افزایش می یابد و از همین رو خدمت رسانی به مردم نیز بیشتر شده است.

وی ادامه داد: مدیریت شهری اصفهان در این دوره علاوه بر اینکه توانسته به تکالیف قانونی خود عمل و آنها را به درستی اجرا کند، در زمینه اقداماتی چون خدمت رسانی به سیل زدگان استان های دیگر در سال ۹۸ و... هم وارد شده است. وی گفت: قانون شاید در این زمینه تکلیفی برای ما مشخص نکرده بود اما شهرداری اصفهان و نیروهای این نهاد به خواسته مردم سیل زده چند استان کشور، جامه عمل پوشاندند و در جریان سیل چندین شهر کشور امدادرسانی کردند.

وی این اقدام شهرداری و نیروهای آن را برگرفته از روحیه ایثارگری اصفهانی ها در همه دوران ها از جمله دوران دفاع مقدس دانست و افزود: با همین رویکرد سایر خدمات شهرداری از جمله اجرای پروژه های عمرانی به صورت فعال در جریان است و این موفقیت را مرهون روحیه تلاش و از خودگذشتگی نیروهای شهرداری و همراهی قانونی شورای شهر هستیم.

نوروزی با بیان اینکه شهرداری اصفهان با افزایش بودجه سالانه و تحقق آن توانسته به عنوان شهرداری پیشتاز در کشور شناخته شود، گفت: این موضوع همچنین به توسعه عدالت فضایی و اجتماعی نیز منجر شده است و هزینه کردن دو هزار و ۵۰۰ میلیارد تومان از بودجه شهر در راه عمران و توسعه نشان از تحقق این نوع عدالت دارد.

وی ادامه داد: احداث خط اول مترووی اصفهان ۱۶ سال به طول انجامیده بود اما در این دوره تکمیل خط یک طی چهار ماه کار به سرانجام رسید.

وی به آغاز اجرای خط دوم مترووی شهر از منطقه ۱۴ به عنوان یکی از مناطق کمتر برخوردار اصفهان اشاره و اظهار کرد: سرعت این پروژه قابل قبول است و با فعالیت یک هزار نفر در خط دو مترو، در صدد هستیم این پروژه طبق زمان بندی وارد چرخه بهره برداری شود.

شهردار اصفهان ادامه داد: هزینه های چند میلیارد تومانی در این طرح برای این است که دیگر مردم زینبیه و دارک محروم نباشند و آن ها هم بتوانند از مترو استفاده کنند.

وی به اجرای سایر روش های حمل و نقل عمومی در شهر اصفهان نیز اشاره و تصریح کرد: احداث تراموا یکی دیگر از خواسته های ما برای جابجایی مردم است که در این زمینه مذاکراتی با سرمایه گذاران صورت گرفته است؛ بر همین اساس به زودی عملیات عمرانی تراموا در شهر اصفهان کلید می خورد.

نوروزی افزود: احداث حلقه ترافیکی شهر با توجه به حجم آزادسازی های وسیعی که در مسیر این پروژه قرار دارد، نیاز به جرات و شجاعت جدی داشت که در این دوره این کار را آغاز کردیم تا آرزوی بسیاری از مردم محقق شود.

وی ادامه داد: در همین راستا مجموعه پل ها و تقاطع شهید سلیمانی براساس زمان بندی طراحی شده برای آن، در حال پیشروی و تکمیل است که با احداث آن یکی از بزرگترین پل ها در شهر اصفهان ساخته خواهد شد.

شهردار اصفهان به کاهش آلودگی های محیط زیستی و تصادفات جاده ای به عنوان بخشی از مزایای اجرای این طرح اشاره کرد و گفت: در تکمیل پروژه رینگ چهارم، هم اکنون جاده شش کیلومتری فرزانگان در اختیار شهروندان است و اجرای این پروژه، تلفات جانی ناشی از تصادفات که در این منطقه به دفعات رخ داده بود را کاهش داده است.

وی اضافه کرد: ارتش در اجرای برخی پروژه های شهرداری با ما همکاری خوبی داشته است؛ البته همه باید از جهادگرانی که برای آبادانی شهر کار می کنند حمایت کنند چرا که ما خدمت رسانی به مردم را وظیفه خود در برابر آنها می دانیم.

نوروزی تصریح کرد: تکمیل سالن اجلاس سران یکی دیگر از طرح های عمرانی شهرداری است که پتانسیل های جهانی دارد و از مردم می خواهیم در بهره برداری از آن شهرداری را یاری کنند. همچنین سال گذشته ۴۰۰ میلیارد تومان صرف آزادسازی زیرساخت های این سالن شد.

وی به نیاز شهر اصفهان به یک نمایشگاه بین المللی شاخص به عنوان یک جهانشهر اشاره و اظهار کرد: این نمایشگاه امسال در اختیار بخش نمایشگاهی و مردم اصفهان قرار می گیرد و یکی از موفقیت های بزرگ عمرانی برای شهر به شمار می آید.

شهردار اصفهان افزود: ما برای ساخت سالن گلستان شهدای اصفهان هم به میدان عمل آمدیم و با اعتبار ۷۰ میلیارد تومانی که برای آن هزینه کردیم به زودی این سالن را در اختیار شهروندان اصفهانی قرار می دهیم.

وی بیان کرد: پیشرفت ۹۵ درصدی نمایشگاه بین المللی اصفهان، پیشرفت ۷۵ درصدی سالن اجلاس و پیشرفت ۹۵ درصدی سالن گلستان شهدا نشان می دهد، پویش هر یکشنبه یک افتتاح شهرداری اصفهان حرکت صحیح و به جایی است.

نوروزی افزود: همه مناطق ۱۵ گانه شهر اصفهان از توسعه و عدالت فضایی در این دوره بهره مند شده و می شوند و پروژه های ما در یک نقطه خاص تمرکز ندارد.

وی همچنین با اشاره به اینکه شهرداری ۷۰ درصد از بودجه ای که طی سه سال آن را به شش هزار میلیارد تومان افزایش داده است را صرف عمران و توسعه شهر می کند، گفت: تعامل میان شهرداری، شورای شهر، مدیریت استان و امام جمعه محترم مطلوب است و این تعامل می تواند در جامعه زمینه ساز درک متقابل شود.

تعامل بخش خصوصی و وزارت صمت برای حذف واسطه ها و دلالان از زنجیره عرضه مواد اولیه

رئیس و اعضای هیات نمایندگان اتاق بازرگانی اصفهان به منظور طرح مشکلات فعالان اقتصادی استان اصفهان با معاونین صنایع و بازرگانی داخلی وزارت صمت و همچنین رئیس سازمان توسعه تجارت ایران، دیدار و گفتگو نمودند.

به گزارش روابط عمومی اتاق بازرگانی اصفهان در این نشست که پیرو سفر سرپرست سازمان صنعت، معدن و تجارت به اصفهان صورت گرفت، مشکلات تولید کنندگان مرغ برای تامین نهاده ها با محمدرضا کلامی سرپرست معاونت بازرگانی داخلی وزارت صمت مطرح شد. در این جلسه سامانه «رهتاب» به عنوان محصول موفق یک شرکت دانش بنیان اصفهانی برای عرضه هدفمند کالاهای سهمیه ای معرفی و اعلام شد که می توان از این سامانه در سطح ملی بهره مند شد. همچنین در این دیدار سرپرست معاونت بازرگانی داخلی وزارت صمت در خصوص تفویض اختیار مدیریت تقاضای محصولات کشاورزی، پتروشیمی و محصولات فولادی به استان اصفهان قول مساعد داد و اعلام آمادگی نمود از ظرفیت های سامانه رهتاب برای نظارت و رهگیری جریان کالا و مواد اولیه محصولات کشاورزی و پتروشیمی در سطح شبکه توزیع استفاده شود.

در ادامه طی دیدار رئیس اتاق بازرگانی اصفهان با رئیس سازمان توسعه تجارت، حمیدزادبوم از افزایش تعداد رایزنان بازرگانی ایران در کشورهای هدف صادراتی خبر داد و افزود: با همین رویکرد سایر خدمات شهرداری از جمله اجرای پروژه های عمرانی به صورت فعال در جریان است و این موفقیت که حتی اقدام به ثبت یک فاکتور نموده اند نیز سهمیه در نظر گرفته شده است. صادقی نیارکی افزود: با توجه به اینکه ۷۰ درصد اقلام وارداتی سالهای قبل کل نیازهای اساسی کشور را تشکیل می داده تمامی ارز ثانویه را به این اقلام تخصیص داده ایم. وی همچنین از رتبه بندی کارت های بازرگانی صادر کنندگان با هدف کاهش ریسک بازگشت ارز خبر داد و تصریح کرد: با شناسایی و تفکیک صادر کنندگان حقیقی و خوش رفتار، به تدریج محدودیت های این فعالان اقتصادی رفع خواهد شد. نیارکی در ادامه توصیه نمود برای تامین بهتر نیازهای ارزی استان یک سامانه تهاتر در اتاق بازرگانی ایجاد شود که از طریق آن بتوان ارز حاصل از صادرات فعالان استان را برای تامین نیاز وارداتی استان استفاده نمود. معاون امور صنایع وزارت صمت همچنین اعلام کرد با توجه به ارجاع موضوع فولاد به حوزه معاونت صنایع وزارت صمت، دستورالعمل تنظیم بازار ورق فولادی با لحاظ نمودن مصالح بخش خصوصی تنظیم شده و طی هفته های آتی نهایی خواهد شد.

صادقی نیارکی گفت: در این دستورالعمل حداکثر تلاش برای حذف واسطه ها و رانت خواری صورت گرفته و از فعالان اتاق اصفهان در این حوزه دعوت می شود نظرات اصلاحی خود را به کارگروه مربوطه ارایه نمایند. همچنین وی در مورد مباحث متناسب سازی قیمت عرضه کنندگان مختلف، امکان ارایه LC داخلی برای خرید فولاد از شرکت های بزرگ دولتی و محدودسازی ارایه سهمیه به تولیدکنندگان اسپیرال گارد ریل و Z بر اساس قراردادهای در دست اقدام آنها قول مساعد داد

رئیس و اعضای هیات نمایندگان اتاق بازرگانی اصفهان با معاونین صنایع و بازرگانی داخلی وزارت صمت و همچنین رئیس سازمان توسعه تجارت ایران، دیدار و گفتگو نمودند.

به گزارش روابط عمومی اتاق بازرگانی اصفهان در این نشست که پیرو سفر سرپرست سازمان صنعت، معدن و تجارت به اصفهان صورت گرفت، مشکلات تولیدکنندگان مرغ برای تامین نهاده ها با محمدرضا کلامی سرپرست معاونت بازرگانی داخلی وزارت صمت مطرح شد. در این جلسه سامانه «رهتاب» به عنوان محصول موفق یک شرکت دانش بنیان اصفهانی برای عرضه هدفمند کالاهای سهمیه ای معرفی و اعلام شد که می توان از این سامانه در سطح ملی بهره مند شد. همچنین در این دیدار سرپرست معاونت بازرگانی داخلی وزارت صمت در خصوص تفویض اختیار مدیریت تقاضای محصولات کشاورزی، پتروشیمی و محصولات فولادی به استان اصفهان قول مساعد داد و اعلام آمادگی نمود از ظرفیت های سامانه رهتاب برای نظارت و رهگیری جریان کالا و مواد اولیه محصولات کشاورزی و پتروشیمی در سطح شبکه توزیع استفاده شود.

در ادامه طی دیدار رئیس اتاق بازرگانی اصفهان با رئیس سازمان توسعه تجارت، حمیدزادبوم از افزایش تعداد رایزنان بازرگانی ایران در کشورهای هدف صادراتی خبر داد و افزود: با همین رویکرد سایر خدمات شهرداری از جمله اجرای پروژه های عمرانی به صورت فعال در جریان است و این موفقیت را مرهون روحیه تلاش و از خودگذشتگی نیروهای شهرداری و همراهی قانونی شورای شهر هستیم.

نوروزی با بیان اینکه شهرداری اصفهان با افزایش بودجه سالانه و تحقق آن توانسته به عنوان شهرداری پیشتاز در کشور شناخته شود، گفت: این موضوع همچنین به توسعه عدالت فضایی و اجتماعی نیز منجر شده است و هزینه کردن دو هزار و ۵۰۰ میلیارد تومان از بودجه شهر در راه عمران و توسعه نشان از تحقق این نوع عدالت دارد.

وی ادامه داد: احداث خط اول مترووی اصفهان ۱۶ سال به طول انجامیده بود اما در این دوره تکمیل خط یک طی چهار ماه کار به سرانجام رسید.

وی به آغاز اجرای خط دوم مترووی شهر از منطقه ۱۴ به عنوان یکی از مناطق کمتر برخوردار اصفهان اشاره و اظهار کرد: سرعت این پروژه قابل قبول است و با فعالیت یک هزار نفر در خط دو مترو، در صدد هستیم این پروژه طبق زمان بندی وارد چرخه بهره برداری شود.

شهردار اصفهان ادامه داد: هزینه های چند میلیارد تومانی در این طرح برای این است که دیگر مردم زینبیه و دارک محروم نباشند و آن ها هم بتوانند از مترو استفاده کنند.

وی به اجرای سایر روش های حمل و نقل عمومی در شهر اصفهان نیز اشاره و تصریح کرد: احداث تراموا یکی دیگر از خواسته های ما برای جابجایی مردم است که در این زمینه مذاکراتی با سرمایه گذاران صورت گرفته است؛ بر همین اساس به زودی عملیات عمرانی تراموا در شهر اصفهان کلید می خورد.

نوروزی افزود: احداث حلقه ترافیکی شهر با توجه به حجم آزادسازی های وسیعی که در مسیر این پروژه قرار دارد، نیاز به جرات و شجاعت جدی داشت که در این دوره این کار را آغاز کردیم تا آرزوی بسیاری از مردم محقق شود.

وی ادامه داد: در همین راستا مجموعه پل ها و تقاطع شهید سلیمانی براساس زمان بندی طراحی شده برای آن، در حال پیشروی و تکمیل است که با احداث آن یکی از بزرگترین پل ها در شهر اصفهان ساخته خواهد شد.

شهردار اصفهان به کاهش آلودگی های محیط زیستی و تصادفات جاده ای به عنوان بخشی از مزایای اجرای این طرح اشاره کرد و گفت: در تکمیل پروژه رینگ چهارم، هم اکنون جاده شش کیلومتری فرزانگان در اختیار شهروندان است و اجرای این پروژه، تلفات جانی ناشی از تصادفات که در این منطقه به دفعات رخ داده بود را کاهش داده است.

وی اضافه کرد: ارتش در اجرای برخی پروژه های شهرداری با ما همکاری خوبی داشته است؛ البته همه باید از جهادگرانی که برای آبادانی شهر کار می کنند حمایت کنند چرا که ما خدمت رسانی به مردم را وظیفه خود در برابر آنها می دانیم.

نوروزی تصریح کرد: تکمیل سالن اجلاس سران یکی دیگر از طرح های عمرانی شهرداری است که پتانسیل های جهانی دارد و از مردم می خواهیم در بهره برداری از آن شهرداری را یاری کنند. همچنین سال گذشته ۴۰۰ میلیارد تومان صرف آزادسازی زیرساخت های این سالن شد.

وی به نیاز شهر اصفهان به یک نمایشگاه بین المللی شاخص به عنوان یک جهانشهر اشاره و اظهار کرد: این نمایشگاه امسال در اختیار بخش نمایشگاهی و مردم اصفهان قرار می گیرد و یکی از موفقیت های بزرگ عمرانی برای شهر به شمار می آید.

شهردار اصفهان افزود: ما برای ساخت سالن گلستان شهدای اصفهان هم به میدان عمل آمدیم و با اعتبار ۷۰ میلیارد تومانی که برای آن هزینه کردیم به زودی این سالن را در اختیار شهروندان اصفهانی قرار می دهیم.

وی بیان کرد: پیشرفت ۹۵ درصدی نمایشگاه بین المللی اصفهان، پیشرفت ۷۵ درصدی سالن اجلاس و پیشرفت ۹۵ درصدی سالن گلستان شهدا نشان می دهد، پویش هر یکشنبه یک افتتاح شهرداری اصفهان حرکت صحیح و به جایی است.

نوروزی افزود: همه مناطق ۱۵ گانه شهر اصفهان از توسعه و عدالت فضایی در این دوره بهره مند شده و می شوند و پروژه های ما در یک نقطه خاص تمرکز ندارد.

وی همچنین با اشاره به اینکه شهرداری ۷۰ درصد از بودجه ای که طی سه سال آن را به شش هزار میلیارد تومان افزایش داده است را صرف عمران و توسعه شهر می کند، گفت: تعامل میان شهرداری، شورای شهر، مدیریت استان و امام جمعه محترم مطلوب است و این تعامل می تواند در جامعه زمینه ساز درک متقابل شود.

صندوق سرمایه‌گذاری تجربه ایرانیان شرکت کارگزاری بانک آینده ارمغان مطمئن برای سرمایه‌گذاران

صندوق تجربه ایرانیان، بزرگ‌ترین صندوق مختلط فعال در بازار سرمایه ایران با بیش‌ترین بهره‌وری، خدمتی نوین از سوی شرکت کارگزاری بانک آینده است که هم‌اکنون مشتریان محترم می‌توانند در این صندوق، سرمایه‌گذاری کنند.

این صندوق یکی از پربازده‌ترین صندوق‌های فعال در بازار سرمایه است که به‌عنوان یک گزینه مناسب سرمایه‌گذاری برای مشتریان بانک آینده، با امکان افزایش و کاهش سرمایه و بدون کارمزد صدور و ابطال، در اختیار این عزیزان قرار گرفته است.

مشتریان عزیز و عموم علاقه‌مندان، برای سرمایه‌گذاری در صندوق تجربه ایرانیان و کسب اطلاعات بیش‌تر، می‌توانند به تارنمای tajrobeiranian.ir مراجعه نمایند.

هم‌چنین شعب بانک آینده در سراسر کشور و مرکز ارتباط ۲۴ ساعته بانک با شماره ۲۷۶۶۳۰۳۰ – ۰۲۱ نیز آماده پاسخ‌گویی به مشتریان گرامی است.

بانک آینده
AYANDEH BANK

خبر

اداره کل روابط عمومی و ارتباطات سازمانی ایرانسل

«ماسک بزنیم»؛ شناسهٔ جدید شبکهٔ ایرانسل برای مقابله با کرونا

ایرانسل با هدف دعوت از مردم برای استفاده از ماسک برای مقابله با گسترش بیماری کرونا، شناسهٔ شبکه خود را به طور موقت به «ماسک بزنیم» تغییر داد.

به گزارش روابط عمومی ایرانسل، با هدف فرهنگ‌سازی هر چه بیشتر برای استفاده از ماسک، در جهت دعوت به مقابله با شیوع بیماری کرونا، ایرانسل به طور موقت، شناسهٔ شبکهٔ خود را به «Mask bezanim - Irancell» تغییر داده است.

این تغییر در بسیاری از گوشی‌های تلفن همراه، در قسمت بالای صفحه قابل رؤیت است و در برخی از گوشی‌های تلفن همراه نیز، در قسمت تنظیمات شبکه، انتخاب شبکه، مشاهده می‌شود.

ایرانسل امیدوار است از این طریق نیز بتواند به تمامی مشترکان یادآوری کند که با استفاده از ماسک، می‌توان جلوی گسترش هر چه بیشتر ویروس کرونا را گرفت.

پیش از این نیز ایرانسل به عنوان اولین و بزرگترین اپراتور دیجیتال ایران، برای تسهیل زندگی و آگاه‌سازی مشترکان درباره ویروس همه‌گیر شدهٔ کرونا، اقداماتی برای آموزش آنلاین، ارائهٔ ۱۰۰ گیگابایت اینترنت رایگان به مشترکان TD-LTE، ارائهٔ ۲۰ گیگابایت اینترنت رایگان به معلمان، دورکاری حداکثری کارکنان و انتقال قریب به اتفاق فرایندهای اداری خود بر بستر دیجیتال، بسترسازی برای ایجاد جلسات مجلس شورای اسلامی و برخی دیگر از نهادها، سازمان‌ها و کسب‌وکارها و یا دورکاری کارکنان وزارت بهداشت و دیگر سازمان‌ها بر زیرساخت شبکهٔ امن ایرانسل، ارائهٔ کمک نقدی به مراکز درمانی و نهادهای مرتبط با پیشگیری این بیماری، نمایش کنسرت‌های نوروزخانه و رایگان کردن محتواهای ارائه شده در تلویزیون اینترنتی لنز، ارائه مکالمه رایگان به مدافعان سلامت، کمک به توسعهٔ اپلیکیشن‌های مشاور سلامت از جمله اپلیکیشن «پزشکت» و افزایش درگاه‌های پرداخت در اپلیکیشن ایرانسل من را به نتیجه رسانده بود.

ایرانسل همچنین در همین رابطه، در ۲۸ اسفند ۱۳۹۸، اعلان‌های اطلاع‌رسان تماس‌های شبکه خود را به پیام‌هایی دربارهٔ موضوع «در خانه ماندن» تغییر داده و در تاریخ ۲ فروردین ۱۳۹۹ نیز، شناسهٔ شبکهٔ خود را به طور موقت به «KhaneBemanim - Irancell» تغییر داده بود.

پرداخت تسهیلات بانک توسعه تعاون تا سقف ۱۰۰ میلیون تومان به فرهیختگان

پرداخت تسهیلات بانک توسعه تعاون تا سقف ۱۰۰ میلیون تومان به فرهیختگان بانک توسعه تعاون در راستای حمایت از فرهیختگان تسهیلات تا سقف یکصد میلیون تومان پرداخت می‌نماید.

به گزارش روابط عمومی بانک توسعه تعاون کلیه اساتید عضو هیات های علمی دانشگاه‌ها، مؤسسات آموزش عالی کشور شامل دولتی، آزاد، پیام نور و اساتید حق‌التدریسی، سایر اساتید دانشگاهی و فرهنگیان آموزش‌وپرورش می توانند در قالب عقد مرابحه و جعاله و با بهره‌گیری از طرح هم راه فرهیختگان از تسهیلات اعتباری بانک توسعه تعاون با مبالغ مختلف پانصد میلیون ریال، هفتصد میلیون ریال و یک میلیارد ریال بهره‌مندشوند.

شایان ذکر است فرهیختگان می توانند همچنین تا سقف ۵۰۰ میلیون ریال در قالب کارت اعتباری مرابحه و برای مبالغ بیشتر بدون کارت جهت رفع نیازهای ضروری و اساسی از این تسهیلات بهره‌مند گردند.

گفتنی است مدت بازپرداخت تسهیلات اعتباری طرح هم راه فرهیختگان بر اساس دوره زمانی ۳۶،۲۴ و حداکثر ۴۸ ماهه در قالب اقساط مساوی ماهیانه می‌باشد.

لازم به ذکر است ارائه و اجرای محصولات و خدمات تخصصی از جمله راهکارهای بانک‌ها برای ارائه خدمات ویژه به گروه‌های مختلف شغلی و اجتماعی است. طرح هم راه فرهیختگان، طی دو سال اخیر، با هدف خدمت‌رسانی به اساتید دانشگاه‌ها و مؤسسات آموزش عالی و فرهنگیان و معلمان آموزش‌وپرورش ارائه گردیده و در شبکه شعب بانک توسعه تعاون بکار گرفته شده است.

روابط عمومی بانک توسعه تعاون ضمن تبریک فرارسیدن چهاردهم تیرماه روز قلم؛ امیدوار است طرح هم راه فرهیختگان در جهت تأمین نیاز بانکی و مالی اهالی قلم، اساتید و معلمان مؤثر واقع گردد.

خبر

مدیرعامل بانک توسعه صادرات ایران تأکید کرد:

حمایت های بانکی–ارزی از صادرات خوزستان

دکتر صالح آبادی تأکید کرد: استان خوزستان چند برابر بیشتر از برخی کشورهای منطقه تولید و صادرات دارد و این موضوع بر اهمیت توجه به این استان صحه می گذارد.

به گزارش روابط عمومی بانک توسعه صادرات ایران با بازدید وی از شعبه جدید این بانک در شهر اهواز آغاز شد، با حضور در کارخانه فولاد خوزستان ادامه یافت و نهایتاً با ملاقات با استاندار این استان به پایان رسید.

در دیدار دکتر علی صالح آبادی از شعبه اهواز این بانک، غلامحسین رومیانی نژاد مدیر شعبه اهواز ضمن تشکر از حضور مدیرعامل این بانک به بررسی توانمندی این استان پرداخت و گفت: در سال گذشته استان خوزستان ۶،۵ میلیارد دلار صادرات را به خود اختصاص داده که نشان دهنده پتانسیل های بزرگ این استان در بحث صادرات غیرنفتی است.

وی افزود: همچنین این استان ۳ اتاق بازرگانی مجزا دارد و هم اکنون به عنوان یکی از قطب های اصلی نفت، پتروشیمی و کشاورزی مطرح است. وی ادامه داد: هم اکنون شعبه بانک را در استان به روزرسانی کرده و در تلاش هستیم تا به شیوه های مختلف، حجم فعالیت ها و خدمات مختلف را به صادرکنندگان افزایش دهیم.

حمیدرضا معبودی مدیر امور بین الملل بانک توسعه صادرات نیز در این دیدار در خصوص وضعیت روابط ارزی با سایر بانک ها گفت: کمیته خدمات ارزی در بانک تشکیل داده ایم تا با بررسی مشکلات و پتانسیل های اجرایی، بهترین خدمات را به مشتریان بانک ارائه کنیم. همچنین صرافی بانک توسعه صادرات نیز روابط خوبی با شعب داشته که توانمندی شعبه های بانک را تقویت خواهد کرد. در مورد روابط کارگزاری نیز فعالیت های بسیاری صورت گرفته و برخی بانک های خاص و یا موقعیت های بانکی و تجاری مشخص را پیگیری خواهیم کرد.

دکتر علی صالح آبادی، مدیر عامل بانک توسعه صادارت در ادامه این جلسه حضور در شعبه اهواز را افتخاری برای خود برشمرد و گفت: حجم صادرات و واردات استان خوزستان چند برابر برخی از کشورهای منطقه و آسیای میانه است که خود نشان دهنده توانایی بالای فعالیت در استان خوزستان است.

وی افزود: پتانسیل های اقتصادی این استان بسیار بالاست و جادارد که بانک توسعه صادرات نیز فعالیت بیشتری داشته باشد. وی در ادامه گفت: هر چند که در بانک مشکلات منابع بانکی کمتر شده ولی باز هم برای جذب منابع بیشتر در تلاش هستیم. در ادامه سفر به این استان، شرکت فولاد خوزستان میزبان مدیرعامل بانک توسعه صادرات بود. در این دیدار صالح آبادی از کارخانه فولاد خوزستان و مراحل مختلف تولید از سنگ آهن تا شمش فولاد، واحدهای تولید گندله، احیاء مستقیم، ذوب و نهایتاً تولید شمش (بیلت و بلوم) و تختال (اسلب) بازدید کرد. صالح آبادی ضمن تشکر از میزبانی فولاد خوزستان، حمایت از صادرات را وظیفه تخصصی بانک توسعه صادرات دانست و گفت: هم اکنون با گسترش روابط کارگزاری در کنار رونق فعالیت ها در صرافی بانک، شرایط مطلوبی به منظور حمایت از صادرات ایجاد شده و در خصوص مسائل ارزی و با توجه به کار ویژه تخصصی این بانک، می توان گفت که بانک توسعه صادرات در جایگاه بالاتری نسبت به بسیاری از بانک ها قرار دارد. مهندس محمدرضا مدرس خیابانی، مدیرعامل فولاد خوزستان نیز در خصوص شرایط تولید در این واحد صنعتی گفت: در ماه های اخیر در برابر ضعف بازار جهانی فولاد و افت قیمت ها، دو شیوه فعالیت اصلی در برابر ما ترسیم شد یکی کاهش حجم تولید و دیگری حفظ سطوح تولید پیشین و ورود به بازارهای جهانی و تقویت صادرات که فولاد خوزستان به افزایش حجم صادرات خود همت گماشت. به گفته وی هم اکنون دو پروژه در دستور کار فولاد خوزستان قرار دارد که افزایش درون زایی و برون گرایی که مفاد اصلی اقتصاد مقاومتی است را در این صنعت تأمین می کند. وی در ادامه به دو طرح مگامدول زمزم ۳ با ظرفیت اسمی سالانه ۱،۷۶ میلیون تن آهن اسفنجی و همچنین پروژه ایجاد خط ریختگری مداوم اسلب عریض کیفی با ظرفیت تولید ۱،۲ میلیون سال در سال اشاره کرد که ظرفیت تولید این شرکت را به ۵ میلیون تن در سال افزایش خواهد داد. دیدار با استاندار خوزستان غلامرضا شریعتی دیگر برنامه دکتر علی صالح آبادی در سفر به اهواز محسوب شد که در این دیدار دو طرف بر حمایت از رشد صنعتی و تقویت حجم صادرات از این استان توافق کردند.

خبر

مدیر شرکت ملی پخش فرآورده های نفتی منطقه کردستان خبر داد:

کاهش ۵ درصدی مصرف سی ان جی در دوران کرونا

مدیر شرکت ملی پخش فرآورده های نفتی منطقه کردستان گفت: در سه ماهه نخست سال جاری ۳۸ میلیون متر مکعب سی ان جی در ۵۲ باب جایگاه استان مصرف شده که این میزان نسبت به مدت مشابه سال قبل کاهش ۵ درصدی داشته است.

عبداله کیتی منش اظهار کرد: این مدت روزانه ۴۴۰ هزار متر مکعب سی ان جی در استان مصرف شده است که نسبت به مدت مشابه سال قبل با کاهش ۵درصدی همراه بوده که ناشی از شیوع ویروس کرونا و رعایت پویش در خانه بمانیم و عدم حضور مسافر در استان می باشد.

وی به اجرای طرح دوگانه سوز کردن رایگان خودروهای عمومی و مسافری نیز اشاره کرد و افزود اولویت با کسانی که زودتر در سامانه https://gcr.niopdc.ir ثبت نام نمایند

وی سپس به مزایای اقتصادی و زیست محیطی استفاده از سوخت سی ان جی اشاره و اظهار داشت: این شرکت نسبت به تسهیل فرآیند احداث جایگاه سی ان جی در استان جهت سرمایه گذاران بخش خصوصی اقدام کرده است.

مدیر شرکت ملی پخش فرآورده های نفتی منطقه کردستان از در دست احداث بودن ۲ باب جایگاه سی ان جی در استان خبر داد و افزود: با توجه به شرایط جغرافیایی و کوهستانی بودن و کمبود زمین در سطح استان، تلاش و برنامه ریزی منطقه بر استفاده کامل و بهینه از ظرفیت کامل جایگاههای منطقه است.

وی سپس به فعال بودن ۳۳۲ نازل در ۵۲ باب جایگاه سی ان جی استان اشاره و خاطرنشان کرد: ارتقای کمی و کیفی این جایگاه ها از برنامه های این منطقه است که با هماهنگی، تعامل و برگزاری جلسات با اداره استاندارد و مالکین جایگاه ها در صدد نیل به این اهداف هستیم.

این مقام مسئول با بیان اینکه روزانه یک میلیارد مترمکعب گاز طبیعی در کشور تولید می شود، اضافه کرد: این در حالی است که مصرف گاز سی ان جی در بخش حمل و نقل، فقط ۲۰ میلیون مترمکعب است.

کاهش ۲۰ درصدی مصرف سوخت نیروگاه‌ها با ارتقای راندمان واحدهای حرارتی

مدیرعامل شرکت تولید نیروی برق حرارتی با اشاره به انعقاد قرارداد تبدیل چهار هزار مگاوات واحد گازی به سیکل ترکیبی توسط سرمایه گذاران بخش خصوصی، گفت: در حال حاضر بیش از سه هزار و ۵۰۰ مگاوات از این واحدها یا به بهره برداری رسیده و یا امسال وارد مدار خواهند شد.

«محسن طرزطلب» با اشاره به برنامه های این شرکت به منظور افزایش راندمان نیروگاه های کشور، گفت: وزارت نیرو در یک دهه اخیر توجه ویژه ای به مسئله بهینه سازی مصرف سوخت داشته است و از اوایل سال ۹۲ نیز با برنامه ریزی صورت گرفته از سوی دولت طرح تبدیل واحدهای گازی موجود به سیکل ترکیبی در دستور کار قرار گرفته و قراردادهای مربوطه با سرمایه گذاران بخش خصوصی منعقد شده است. مدیرعامل شرکت تولید نیروی برق حرارتی با اشاره به اینکه هم اکنون حدود چهار هزار مگاوات قرارداد در این خصوص با بخش خصوصی منعقد شده است، گفت: در حال حاضر بیش از سه هزار و ۵۰۰ مگاوات از این واحدها یا به بهره برداری رسیده و یا امسال وارد مدار خواهد شد. وی تاکید کرد: با تبدیل نیروگاه های گازی به سیکل ترکیبی راندمان این واحدها از حدود ۳۳ درصد به ۴۷ تا ۵۰ درصد ارتقا پیدا می کند که این اقدام نقش به سزایی در بهینه مصرف کردن سوخت گاز نیروگاه ها خواهد داشت. طرزطلب افزود: از دیگر برنامه های پیش بینی شده در پنج سال اخیر به منظور افزایش راندمان نیروگاه های تولید برق کشور، استفاده از توربین های جدید دارای راندمان بسیار بالاست که این مهم نیز در واحدهای سیکل ترکیبی راندمان را به ۵۸ درصد خواهد رساند. مدیرعامل شرکت تولید نیروی برق حرارتی با اشاره به اینکه ارتقای واحدهای گازی افزایش دو تا سه درصدی راندمان را در پی خواهد داشت، ادامه داد: در صورت اجرای کامل برنامه های یاد شده این امکان وجود دارد که در یک سال بیش از ۲۰ درصد مصرف سوخت نیروگاه ها کاهش پیدا کند. وی به موضوع بازنشسته کردن نیروگاه های فرسوده کشور اشاره کرد و افزود: در حال حاضر از رده خارج کردن دو نیروگاه در دستور کار قرار گرفته است که امیدواریم امسال برنامه عملیاتی اجرایی آن ها در نیروگاه ری و طرشت آغاز شود. طرزطلب خاطرنشان کرد: راندمان نیروگاه های قدیمی کمتر از ۲۰ درصد است و در صورتی که راندمان آن ها را به حدود ۶۰ درصد افزایش دهیم طبیعتا برای کشور، دولت و آینده کشورمان بسیار مثمر ثمر خواهد بود.

نگره

آنگولا در برابر فشار اوپک برای کاهش تولید مقاومت می‌کند

عربستان که هیئت ناظر بر تعهد اعضا به کاهش تولید را رهبری می کند، در تلاش است کشورهایی مثل عراق، قزاقستان، نیجریه و آنگولا را که قبلا به این قرارداد پایبند نبودند وادار به کاهش تولید و جبران مازاد تولید در ماه های گذشته کند.

به گفته منابع صنعتی و اوپک، آنگولا در برابر فشار این گروه برای کاهش بیشتر تولید جهت تعهد کامل به قرارداد اوپک پلاس مقاومت می کند.

سازمان کشورهای صادر کننده نفت و متحدانش به رهبری روسیه تحت ائتلافی موسوم به اوپک پلاس از اول ماه مه ۹,۷ میلیون بشکه در روز از تولید خود را کم کرده اند. این قرارداد پس از آن بسته شد که همه گیری ویروس کرونا یک سوم از تقاضای جهانی برای نفت را از بین برد.

قرار است پس از پایان ماه جولای، کاهش تولید این ائتلاف به ۷,۷ میلیون بشکه در روز برسد و تا دسامبر ادامه یابد.

عربستان سعودی که هیئت ناظر بر تعهد اعضا به کاهش تولید را رهبری می کند، در تلاش است کشورهایی مثل عراق، قزاقستان، نیجریه و آنگولا را که قبلاً به این قرارداد پایبند نبودند وادار به کاهش تولید و جبران مازاد تولید در ماه های گذشته کند.

یکی از منابع اوپک اعلام کرد: «آنگولا می گوید مازاد تولید خود را طی ماه های جولای تا سپتامبر مانند سایر کشورها جبران نمی کند ولی می تواند در اکتبر تا دسامبر این کار را انجام دهد. ما سعی می کنیم این کشور را قانع کنیم».

«کل اعضای ائتلاف اوپ پلاس بر آنگولا و سایر کشورهای غیر متعهد برای کاهش تولید بیشتر فشار می آورند».

وزارت نفت و منابع معدنی آنگولا و شرکت نفت دولتی این کشور، سونانگل، هیچ پاسخی در این زمینه نداده اند.

آنگولا در ماه مه ۱,۲۸ میلیون بشکه در روز نفت تولید کرد که صد هزار بشکه بیشتر از سهمیه اش طبق قرارداد بود.

این کشور تولید خود را در ماه ژوئن تا ۱,۲۴ میلیون بشکه در روز پایین آورد که هنوز هم ۶۰ هزار بشکه بیشتر از هدف از آن طبق قرارداد کاهش تولید است.

ایران در تعمیر دکل‌های حفاری خودکفا شد

مدیرعامل هلدینگ انرژی گستر سینا گفت: برای تعمیر دکل های حفاری شناور نیازی به خارج از کشور نداریم.

مدیرعامل هلدینگ انرژی گستر سینا گفت: برای تعمیر دکل های حفاری شناور نیازی به خارج از کشور نداریم.

جواد اوجی افزود: بنیاد مستضعفان ظرفیت خوبی در زمینه دکل های حفاری شناور دارد که مناسب آب های خلیج فارس و دریای عمان است.

وی گفت: این دکل ها از نوع ۳۰۰ فوتی هستند و نیازهای شرکت ملی نفت و فلات قاره را برای تعمیر چاه های میادین نفتی و گازی داخلی یا مشترک و حفاری چاه های جدید تأمین می کنند.

اوجی همچنین گفت: با این دکل ها همه نوع حفاری عمودی و افقی را می توان انجام داد.

وی گفت: در گذشته برای تعمیر این دکل ها، آنها را به کشورهای دیگر ارسال می کردند اما اکنون در داخل تعمیر و نوسازی می شود و پنج تا شش میلیون دلار صرفه جویی ارزی شده است.

شمار دکل‌های حفاری آمریکا برای نهمین هفته پیاپی کاهش یافت

شرکت خدمات حفاری بیکر هیوز از تداوم کاهش شمار دکل های حفاری نفت آمریکا برای نهمین هفته پیاپی خبر داد.

شرکت های انرژی ایالات متحده تعداد دکل های نفت و گاز طبیعی خود را برای نهمین هفته پیاپی کاهش دادند، این در حالی است که با افزایش قیمت نفت، بعضی از تولیدکنندگان دوباره حفاری را آغاز کرده اند.

بیکر هیوز در گزارش روز پنجشنبه (۱۲ تیرماه) خود آورده است که با کاهش دو دستگاه، مجموع دکل های حفاری آمریکا در هفته منتهی به دوم ژوئیه (پنجشنبه، ۱۲ تیرماه) به ۲۶۳ دستگاه، یعنی کمترین تعداد ثبت شده در میان داده های این شرکت (مربوط به سال ۱۹۴۰) رسید.

تعداد کل دکل های نفتی فعال در این هفته، نسبت به هفته مشابه آن در سال گذشته میلادی که ۷۰۰ دستگاه بود، ۷۳ درصد کاهش یافت.

چرا گتوند نباید ساخته می‌شد؟

آب گتوند به دلیل شوری به درد آب شرب نمی خورد، علاوه بر آن کیفیت آب کارون را هم از بین برد و اراضی پایین دست را هم شورتر کرد. محمد درویش، با اشاره به مشکل مردم و اراضی اطراف گتوند با این سد اظهار داشت: ابتدا اینکه قرار نبود ارتفاع سد تا این حد بالا باشد و به خاطر مجاورت با تشکیلات گنبد نمکی گچساران بنا نبود در چنین ابعادی ساخته شود، اما مدیران وقت وزارت نیرو به این جمع بندی رسیدند که ارتفاع سد را بالا ببرند و مشکل گنبدهای نمکی را هم با پتوهای رسی حل کنند اما مشکل برطرف نشد. وی افزود: در آن زمان ۶۰۰ تا ۷۰۰ میلیارد تومان بابت حل گنبد نمکی سد هزینه شد ولی جواب نداد و نمک وارد مخزن سد شد، علاه بر این برخی روستاها نیز زیر آب رفتند. این کارشناس محیط زیست تصریح کرد: امسال هم سد تا پیک خود آبگیری می شود و این باعث شده چند روستایی که تاکنون به زیر آب نرفته بودند، هم غرق شوند. مسئله اینجاست که هنوز حق زمین و پول روستائیان پرداخت نشده و در گیری حقوقی و دادگاه ادامه داشته و در نتیجه بشدت متضرر شده اند. وی تاکید کرد: چنین سدی نباید ساخته نمی شد معایب آن بیش از مزایا است، اصولا فقط در شرایطی مجاز هستیم که سد بسازیم که هیچ راهی برای تامین آب شرب مردم وجود نداشته باشد، مثلا اگر این سد ساخته نشود ممکن است مردم مهاجرت کنند در صورتی که در خوزستان این مشکل وجود نداشت، دوم اینکه آب گتوند به دلیل شوری به درد آب شرب نمی خورد.

با اجرای طرح هوشمندسازی جایگاه‌های سی.ان.جی انجام می‌شود؛

ممنوعیت تحویل سوخت سی.ان.جی به خودروهای گازسوز غیر مجاز



به گفته سرپرست مدیریت طرح های سی.ان.جی با اجرای هوشمندسازی جایگاه ها تا پایان امسال، تحویل سوخت سی.ان.جی به خودروهایی که به صورت غیر مجاز گازسوز شده اند، با ممنوعیت رو به رو می شود.

با توجه به ذخایر گازی فراوان موجود در کشور و در دسترس بودن این حامل انرژی به صورت شبکه موبرگی گازرسانی در سراسر کشور می توان از سوخت سی.ان.جی به عنوان سوخت پاک و جایگزین برای بنزین استفاده کرد و مسوولین و تصمیم سازان کشور نیز بر لزوم افزایش سهم سی.ان.جی در سبد سوخت حمل و نقل به ویژه در ناوگان حمل و نقل عمومی بخش بار و مسافر تاکید ویژه دارند و خواهان افزایش سهم این حامل انرژی در بخش حمل و نقل هستند.

تاکید مسوولین کشور از آن جهت اهمیت دارد که جایگزینی سی.ان.جی با بنزین می تواند کاهش مصرف فرآورده های مایع و به طبع آن صرفه اقتصادی ملی با ایجاد فرصت صادرات را برای کشور و همچنین با جایگزینی گاز طبیعی فشرده با بنزین در بخش حمل و نقل تقویت اقتصاد خانوارها را به دنبال داشته باشد.

با توجه به این مهم و پیگیری های انجام شده در وزارت نفت مصوبه گازسوز کردن یک میلیون و ۴۶۴ هزار خودروی عمومی در بخش حمل و نقل بار و مسافر و همچنین جهت سامان دهی و تامین ایمنی تردد خودروهای دوگانه سوز و امنیت جایگاه های عرضه سی.ان.جی، مصوبه هوشمندسازی جایگاه های سی.ان.جی از سوی دولت تصویب و جهت اجرا به وزارت نفت ابلاغ شد و در دستور کار قرار گرفت.

به گفته سرپرست مدیریت طرح های سی.ان.جی هوشمندسازی جایگاه ها سی.ان.جی به منظور ساماندهی و تامین ایمنی تردد خودروهای دوگانه سوز با ایجاد بستر و زیرساخت های لازم جهت اتصال به سامانه یکپارچه معاینه فنی ایران (سیمفا) و سامانه وزارت صمت و همچنین با هماهنگی با پلیس راهور ناجا، اسناد شناسایی خودروهای دوگانه سوز نیز اصلاح و عبارت دوگانه سوز و یا دوگانه سوز تبدیلی در اسناد آنها ثبت و در نهایت در مراکز معاینه فنی کشور نیز تحت کنترل و بازرسی سالیانه قرار خواهند گرفت که با انجام این فرآیندها سطح ایمنی خودروهای گازسوز با بازرسی و کنترل افزایش پیدا می کند.

از اهداف دیگر این طرح مدیریت بهتر و دقیق تر عملکرد جایگاه ها در بخش تعمیر و نگهداشت، بازرسی های ادواری، حوزه مالی و پرداخت الکترونیک و کنترل ورود و خروج خودروهای مجاز جهت سوخت گیری و موارد دیگری که در آینده قابلیت کنترل به روش هوشمند را خواهند داشت نیز اجرایی خواهد شد.

«محمد حسین باقری» تاکید کرد که این اقدام از آن رو صورت می گیرد که با اجرایی شدن این طرح کلیه خودروهای دوگانه سوز کشور با یکبار ورود به جایگاه ها شناسایی و در صورتیکه به روش غیر مجاز گازسوز شده و گواهی سلامت تبدیلی و معاینه فنی سیستم گازسوز را نداشته باشند، به آنها هشدار لازم داده می شود که ظرف مدت زمان مشخصی که تعیین خواهد شد باید اقدامات اصلاحی لازم را انجام دهند و در غیر این صورت با توجه به هوشمندبودن سیستم توزیع از سوخت گیری پس از مهلت مقرر این گونه خودروها ممانعت به عمل خواهد آمد و امیدواریم که با اجرا شدن این طرح حوادث خودرویی در جایگاه های سوخت به صفر برسد زیرا خودروهای تبدیلی غیر مجاز و بدون معاینه فنی سیستم دوگانه سوز نمی توانند بعد از هوشمندسازی جایگاه ها، سوخت سی.ان.جی دریافت کنند.

در این زمینه ایرنا با سرپرست مدیریت طرح های سی.ان.جی گفت و گو کرده که در ادامه می خوانید.

مهمترین هدف از اجرای طرح هوشمندسازی جایگاه‌های سی.ان.جی در سطح کشور چیست؟

هدف اصلی از اجرای هوشمندسازی جایگاه های سی ان جی بالا بردن سطح ایمنی تردد خودروهای دوگانه سوز و در نتیجه امنیت کامل هموطنان عزیز در جایگاههای سی.ان.جی در حین سوخت گیری است.

در واقع با هوشمندشدن جایگاه های سی.ان.جی و در زمان مراجعه به جایگاه ابتدا پلاک خودروها خوانده می شود و اگر در سامانه سیمفا (سامانه یکپارچه معاینه فنی ایران) پلاک این خودرو به عنوان خودروی دوگانه سوز ثبت نشده باشد پس از کنترل با این سامانه امکان سوخت گیری وجود نخواهد داشت.

البته در کنار طرح هوشمندسازی جایگاه ها بحث تبدیل رایگان یک میلیون و ۴۶۴ هزار خودروی عمومی بخش بار و مسافر نیز در حال اجرا است. بنابراین خودروهای عمومی که هنوز موفق به تبدیل نشده اند این بهترین فرصت است که از طرح تبدیل رایگان و کاملا تحت نظارت وزارت نفت و بصورت استاندارد استفاده کنند و هر چه سریعتر در سامانه پیش بینی شده برای تبدیل این نوع خودرو ها به آدرس وب سایت GCR.NIOPDC.IR مراجعه و ثبت نام کنند تا خودرو آنها به صورت استاندارد در مراکز مجاز و کاملا رایگان تبدیل شود خودروهایی که در این فرآیند تبدیل می شوند در جایگاه های سی.ان.جی که از این پس هوشمند می شوند با هیچ مشکلی روبرو نخواهند شد و در مراکز معاینه فنی کشور نیز به صورت دوگانه سوز پذیرش و تحت کنترل بازرسی قرار می گیرند. بنابراین با توجه به اهمیت تبدیل مجاز و استاندار به مالکین خودروهای عمومی بنزینی تاکید می شود حتما در این سامانه ثبت نام و بصورت رایگان خودروی خود را تبدیل و از مزایای آن بهره مند شوند. البته الویت تبدیل با مالکینی است که زودتر ثبت نام کنند. همچنین خودروهای دوگانه سوزی که گواهی سلامت تبدیلی نداشته و در مراکز مجاز تبدیل نشده باشند، بعد از اجرای طرح هوشمندسازی جایگاه ها، نمی توانند از این سوخت استفاده کنند بنابراین خودرو های عمومی حتما از لینک ثبت نام بالا برای انجام تبدیل خودروی خود استفاده و در مراکز مجاز اقدام به انجام فرآیند تبدیل کنند. اینکه برای شناسایی خودرو گازسوز مجاز تنها به پلاک خودرو توجه شود در مواردی می تواند در سامانه ایجاد اشتباه کند. زیرا پلاک خودرو در صورت خرید و فروش آن، جابه جا می شود. برای جلوگیری از این اشتباه، چه راهکاری در نظر گرفته اید؟

در طرح هوشمندسازی برای کنترل و شناسایی خودروهای مجاز، علاوه بر خوانده شدن پلاک برای جلوگیری از این اشتباه، آیتم دیگری هم تعریف می شود که کارت خودرو و یا کارت سوخت خواهد بود که بصورت کنترل و چک دوگانه این کار صورت خواهد گرفت.

کووید ۱۹ مانع صعود نفت شد

قیمت نفت روز جمعه تحت تاثیر افزایش مجدد موارد ابتلا به ویروس کرونا که نگرانیها نسبت به متوقف شدن رشد تقاضا برای سوخت را برانگیخت، کاهش یافت با این حال تحت تاثیر سیگنالهای اقتصادی مثبت رشد هفتگی دیگری را رقم زد.

آمریکا روز پنج شنبه بیش از ۵۵ هزار مورد جدید ابتلا به ویروس کرونا را گزارش کرد که رکورد روزانه جدیدی در سطح جهانی بود. افزایش موارد ابتلا به ویروس کرونا نشان می دهد که رشد مشاغل آمریکا پس از افزایشی که در ژوئن داشت، ممکن است دوباره لطمه ببیند.

لوییس دیکسون از شرکت ریستاد انرژی در این باره گفت: اگر این روند ادامه پیدا کند، تقاضا برای نفت در این کشور به خطر خواهد افتاد.

بهای معاملات نفت برنت با ۳۸ سنت معادل ۰.۹ درصد کاهش، در ۴۲ دلار و ۷۶ دلار در هر بشکه بسته شد. بهای معاملات وست تگزاس اینترمدیت با ۴۴ سنت معادل ۱.۱ درصد کاهش، در ۴۰ دلار و ۲۱ سنت در هر بشکه بسته شد.

معاملات بازار آمریکا به دلیل تعطیلات روز استقلال بسیار اندک بود.

استفن برنوک، معامله گر نفت در شرکت «پی وی ام» در این باره گفت: بهبود شکننده اقتصاد آمریکا تحت تاثیر افزایش موارد ابتلا به ویروس کرونا ممکن است معکوس شود. هر دو شاخص روز پنج شنبه تحت تاثیر آمار اشتغال ژوئن آمریکا و کاهش ذخایر نفت این کشور بیش از دو درصد صعود کرده بودند. نفت برنت در هفته گذشته چهار رشد هفتگی داشت.

نشانه های احیای اقتصادی و کاهش عرضه از سوی گروه اوپک پلاس کمک کرد نفت برنت از رکورد اندک ۱۶ دلار در آوریل بیش از دو برابر افزایش پیدا کند. عامل دیگری که امیدها به احیای اقتصادی را تقویت کرد، انتشار گزارشی بود که نشان داد بخش خدمات چین در ژوئن با سریع ترین روند رشد کرده است.

تولید نفت اوپک در ژوئن به پایین ترین حد خود در چند دهه اخیر سقوط کرده و تولید نفت روسیه هم نزدیک به سهمیه تعیین شده تحت توافق کاهش تولید اوپک پلاس بوده است.

الکساندر نواک، وزیر انرژی روسیه روز پنج شنبه اظهار کرد که تولیدکنندگان اوپک پلاس همان طور که پیش از این توافق شده بود، کاهش تولید خود را از اوت کمتر خواهند کرد. وی همچنین گفت بازار جهانی نفت ممکن است در ژوییه به توازن میان عرضه و تقاضا برسد و حتی با کمبود عرضه نفت روبرو شود در حالی که ممکن است مصرف نفت پیش از سال ۲۰۲۱ به سطح پیش از شیوع ویروس کرونا نرسد.

بر اساس گزارش رویترز، منابع آگاه اوپک پلاس هفته گذشته اظهار کرده بودند هیچ مذاکره ای در خصوص تمدید کاهش تولید ۹.۷ میلیون بشکه در روز وجود ندارد و کاهش تولید از اوت احتمالا به ۷.۷ میلیون بشکه در روز تسهیل می شود.

در این بین، شرکت «جی بی سی انرژی» در گزارشی اعلام کرد اعلام ورشکستگی شرکت نفت شیل «چساپیک انرژی»، از قیمت نفت پشتیبانی کرد زیرا انتظارات برای کاهش تولید تقویت شد.

ایران می تواند مانند اروپا برق را جایگزین گاز کند

نایب رئیس هیات مدیره سندیکای شرکت های تولیدکننده برق گفت: با توجه به ظرفیت ها و پتانسیل های ایران در بخش برق، می توانیم همچون کشورهای اروپایی برق را جایگزین گاز کنیم اما برای این کار لازم است زیرساخت هایی فراهم و از ظرفیت ها به صورت بهینه استفاده شود.

ابراهیم خوش گفتار با اشاره به چالش ها و دغدغه های بخش خصوصی در صنعت برق، اظهار کرد: علی رغم تغییر نرخ ارز، وزارت نیرو تغییر قیمت برق از خریدار برق را انجام نداد، علاوه بر این وارت نیرو از سال ۱۳۹۳ به بعد در حالی که قیمت فروش برق در شبکه را به مشترکان دو تا سه برابر کرد اما قیمت خرید برق از خرید نیروگاه خصوصی تغییری نداشت و این در شرایطی است که برای این مساله هم قانون و هم مصوبه شورای اقتصاد وجود داشت.

به گفته وی به دلیل اینکه وزارت نیرو به نوعی رقیب بخش خصوصی است و با وجود این سه مشکل، هیچ سرمایه گذاری حاضر به سرمایه گذاری در این بخش نیست، البته در حال حاضر مشکل چندانی وجود ندارد اما تبعات این مساله در سال های ۱۴۰۰ و ۱۴۰۱ مشخص می شود.

نایب رئیس هیات مدیره سندیکای شرکت های تولیدکننده برق با بیان این که در انرژی های تجدیدپذیر قرار بر این بود که افزایش ۵۰۰۰ مگاوات تا پایان برنامه صورت بگیرد که به ۹۰۰ مگاوات بیش تر نرسید، گفت: نمی توان بخش خصوصی و دولتی را در رقابت با یکدیگر قرار داد، به اعتقاد من باید بخش خصوصی از صحنه خارج شود و تمام برق در اختیار دولتی ها قرار بگیرد.

خوش گفتار افزود: سرمایه گذاری در صنعت برق اکنون صرفه اقتصادی برای بخش خصوصی ندارد و تمایل چندانی از سوی این بخش برای سرمایه گذاری در صنعت برق نیست، درواقع مشکل ما این است که یکسری قوانین پس از گذر از مراحل متعدد تنظیم شده اما زمانی که به مجری می رسد، انجام نمی شود که نتیجه این مساله در آینده مشخص خواهد شد.

وی با اشاره به بند دو اصل ۴۴ قانون اساسی، گفت: وزارت نیرو اعلام کرده که ۱۵ درصد نیروگاه سازی در اختیار دولت و مابقی در اختیار بخش غیر دولتی قرار بگیرد، در قانون برنامه سوم تا ششم نیز این موضوع مورد تاکید قرار گرفته اما به دلیل اینکه وزارت نیرو حاکم بوده، با شعار این که تابستان بدون خاموشی خواهیم داشت، این اتفاق نیفتاده است.

نایب رئیس هیات مدیره سندیکای شرکت های تولیدکننده برق با بیان اینکه مشکل ما در کشور این است که همه چیز به صورت بخشی نگری پیش می رود، اظهار کرد: در فصل تابستان گفته می شود که برق مصرف نکنید و در فصل زمستان به کاهش مصرف گاز توجه می شود؛ این در شرایطی است که اگر دو وزارتخانه با یکدیگر رقابت نداشته باشند، بسیاری از مشکلات برطرف خواهد شد.

خوش گفتار با بیان اینکه اگر سبد مصرف انرژی برق شود، نه تنها کنترل در مصرف صورت می گیرد، بلکه در آن شرایط با ساخت نیروگاه نیاز گرمایش و سرمایش نیز به وسیله انرژی الکتریکی برطرف خواهد شد، تصریح کرد: این ظرفیت به طور کامل در ایران وجود دارد که همانند کشورهای اروپایی بتوانیم از برق برای حل نیازها استفاده کنیم.

وی تاکید کرد: ایران جزو پنج کشور برتر دنیا در بحث توربن سازی است و قابلیت ساخت ۷۰ تا ۸۰ درصد تجهیزات نیروگاهی را دارد، این در حالی است که اکنون ظرفیت مپنا خالی است به گونه ای که اگر تاکنون می توانست ۲۰ توربین در سال تولید کند، این عدد به ۵ توربین کاهش یافته است.

نایب رئیس هیات مدیره سندیکای شرکت های تولیدکننده برق با بیان اینکه علاوه بر این راندمان نیروگاه ها بسیار پایین بوده و نیروگاه هایی در کشور فعال هستند که بعضا بیش از ۴۶ سال از عمر آن ها گذشته است، گفت: اگر شرایط این چنین نبود و می توانستیم برق و یا گاز بیشتری را صادر کنیم، اتفاقات بهتری رقم می خورد. خوش گفتار تصریح کرد: سندیکای تولیدکنندگان برق حدود یک سال و نیم است که از وزارت نیرو وقت دیدار می خواهد اما فرصتی به آن داده نمی شود و این مساله در هیچ جای دنیا نیست که بخش خصوصی که ۵۰ درصد برق کشور را تامین می کند، وقتی برایش نداشته باشند. وی با بیان اینکه مشکل در بخش مدیریت بسیار زیاد است، گفت: به طور مثال در بخش آب گفته می شود که مدیریت مصرف داشته باشید، اما نیروگاه ها یکی از عوامل پر مصرف آب هستند.

پیشخوان
Pishkhan.com

با استقرار دو سکو در خلیج فارس رقم خورد

صرفه جویی ۶۰ میلیون یورویی در صنعت حفاری نفت

رئیس بنیاد مستضعفان در بازدید از سکوهای حفاری شناور سحر یک و ۲، از صرفه جویی ۶۰ میلیون یورویی در صنعت حفاری نفت کشور به دنبال استقرار این دو سکو در منطقه خلیج فارس خبر داد. سید پرویز فتاح در حاشیه بازدید از سکوهای حفاری شناور سحر یک و ۲ در منطقه خلیج فارس، با اشاره به فعالیت این سکوها اظهار کرد: بهمن ماه سال گذشته شرکت ملی نفت و شرکت نفت فلات قاره، طی قراردادی با بنیاد مستضعفان، به این دکل های حفاری مأموریت دادند که با استقرار در منطقه خلیج فارس، عملیات تعمیر و حفر تعدادی از چاه های نفتی را با هدف افزایش تولید و افزایش راندمان تولید نفت، عهده دار شوند. رئیس بنیاد مستضعفان با اشاره به ظرفیت بسیار بالای دکل های شناور سحر یک و ۲ گفت: این دکل های شناور قابلیت های حفاری بسیاری دارند و امروز قیمت جایگزینی هریک از این دکل ها، بیش از ۲۰۰ میلیون دلار است و مجهز به بروز ترین تجهیزات و تکنولوژی برای حفر چاه های نفتی هستند. فتاح با اعلام خبر اورهال و بازسازی اساسی سکوی شناور سحر ۲ به دست متخصصان داخلی در ایران گفت: این سکوی ۸۰۰۰ تنی، به دست متخصصان داخلی و دانشمندان کشورمان در شرایط تحریمی بازسازی و اورهال شد و تمامی بخش های حساس این سکو شامل پمپ ها، سیستم های حفاری، سازه و تجهیزات فنی آن با توان نیروهای متخصص کشور بازسازی شد.

پشت پرده افزایش عجیب و غریب قیمت خودرو؛ از کاهش عرضه تا رشد نرخ ارز

سخنگوی کمیسیون صنایع و معادن مجلس می گوید کاهش عرضه و رشد نرخ ارز از جمله دلایل گرانی خودرو در هفته‌های اخیر است.حجت اله فیروزی سخنگوی کمیسیون صنایع و معادن مجلس در گفت‌وگو با خانه‌ملت با انتقاد از گرانی مجدد خودرو، گفت: التهابات کنونی بازار خودرو، ارز، مسکن و... ناشی از مشکلات موجود در نظام اقتصادی کشور است، به عبارتی در حال حاضر قیمت‌ها صرفا تابع معادلات اقتصادی نبوده و متاثر از مسائل سیاسی و روانی است، مادامی که مسائل روانی حاکم بر جامعه به درستی مدیریت نشود، نمی توان قیمت ها را به سمت منطقی شـدن هدایت کرد.نماینده مردم فسا در مجلس شورای اسـلامی با طرح این پرسش که چه اتفاقی در هفته‌های اخیر رخ داده که قیمت خودرو مجددا صعودی شده است، افزود: سفرها به دلیل شیوع ویروس کرونا محدود شده است، بنابراین حجم تقاضای واقعی تغییری نکرده است.وی افزایش قیمت خودرو در روزهای اخیر را ناشی از رشد نرخ ارز دانست و اظهار کرد: از آنجایی که بازار ارز به درستی مدیریت نشده و نوسانات بسیار است، قیمت ها در تمامی حوزه ها افزایش یافته و گرانی سر به فلک گذاشته است.این نماینده مردم در مجلس یازدهم با انتقاد از برخی سیاست ها، اضافه کرد: حذف ارز ۴۲۰۰ تومانی از پروسـه واردات برخی کالاها، بدون توجه به شرایط جامعه، یکی دیگر از دلایل گرانی چار چرخ ها است، در حال حاضر که بازار خودرو نابسامان است تصمیماتی مانند حذف ارز دولتی از واردات تایر موجب افزایش قیمت خودرو خواهد شد.

محصولات ثبت نامی چه زمانی تحویل داده می‌شوند؟

قیمت خودرو در بازار همچنان صعودی



قیمت خودرو در بـازار آزاد بر خلاف تصمیمات اخیر وزارت صمت، همچنـان روند صعودی خود را طی می کند.

طی چند سال گذشته، قیمت خودرو به سرعت در حال افزایش است. این افزایش قیمت در برهه‌ای از زمان روند به شدت افزایشی را به خود دید به طوری که به یکباره پژو ۲۰۶ تیپ ۲ از ۷۰ میلیون تومان به ۱۲۰ میلیون تومان رسید.

بسیاری از افراد برای خرید خودرو سرمایه گذاری کرده بودند، اما توان خریدشـان دیگر به آن قیمت سابق نرسید. طبق مشـاهدات میدانی قیمت انواع خودروهای داخلی نسـبت به ۲ هفته گذشته ۱۵ تا ۲۰ درصد گران تر شده است و هنوز هم روند افزایشی ادامه دارد.

این روزها بلاتکلیفی عجیبی در بازار خودرو وجود دارد چرا که نمی توان تصمیمی در خصوص خرید یا فروش خودرو گرفت از طرفی مسئولان ادعا کاهش قیمت خـودرو را دارند از طرفـی برخی می گویند قیمت‌ها رو به افزایش است و از این جهت خریداران و فروشندگانی در بازار وجود ندارند.

نبود نرخ پایه در بازار خودرو، آسـیب پذیری آن را در مقابله با سـوداگران و همچنین نوسانات نرخ ارز بیشـتر کرده به طوری که در حال حاضر شاهد افزایش ۶ تا ۱۶ میلیـون تومانی قیمت خودروهای داخلی در بازار هستیم.

قیمت خـودرو، تعمیـرکاران را هم به گرانفروشی مبتلا کرد!

بعد از ثبت نام خودروسازی‌ها توقع این را داشتیم که این بازار بلاتکلیـف آرام بگیرد، اما نـه تنها آرام نگرفت، بلکه منحنی قیمت‌ها صعودی تر از قبل نیز شد. بنابر اخبار رسـیده از بازار، قیمت خودروهای داخلی طی یکی دو هفته گذشته حداقل پنج میلیون تومان افزایش یافته است که البته در مورد خودروهای وارداتی، صحبت از رشد بیش از ۱۰۰ میلیون تومان نیز به میان می آید.

وزارت صنعت، معدن و تجارت بیش از این وعده کاهش قیمت خودرو را داد چرا که اجرای طرح پیش فروش را اجباری کرد تا تفاوت قیمت در بازار و قیمت درب کارخانه کم شـود، اما با وجود این وعده‌ها حالا دوباره قیمت خودرو روی دور صعود افتاده است.

بالا رفتن قیمت ارز را بسیاری از کارشناسان دلیل افزایش قیمت خودرو می دانند.به اعتقاد کارشناسان، تا وقتی نرخ ارز بالا برود، قیمت خودرو (چه داخلی‌ها و چه خارجی‌ها) نیز روند صعودی خود را حفظ خواهد کرد. در کنار اثر افزایشـی ارز بر بازار خـودرو، تورم انتظاری نیز محرک دیگری است که قیمت‌ها را در این بازار شارژ کرده است.

تفاضل ۱۰ درصدی قیمـت خودرو در بازار همچنان فقط وعده!

عبـاس تابـش رئیـس سـازمان حمایـت از مصرف کننـدگان و تولیدکننـدگان گفت: فاصله قیمتی ۱۰ درصدی قیمت کارخانه و بازار خودروها پیشنهاد سـازمان حمایت برای تنظیم بازار خودرو بود، اما موافقان و مخالفانی دارد و هنوز نهایی نشده است.

۲۲ اردیبهشت ماه امسال رئیس سازمان حمایت از مصرف کنندگان و تولیدکنندگان اعلام کرد: «برای انجام معامـلات، قیمت خودرو در کف بازار شـامل قیمت کارخانه بـه علاوه حداکثر ۱۰ درصد سـود خواهد بود و بازرسان این سـازمان نظارت خواهند کرد که هر کجا قیمتی بالاتر از این ارقام داده شـود، به‌منزله گرانفروشی بوده و با آن مقابله خواهند کرد.»

رئیس سـازمان حمایت در پاسخ به پرسشی در این زمینه گفت: پیشنهاد سـازمان حمایت این بود که ۱۰ درصد بالای قیمت مصـوب خودرو به‌عنوان منشـأ تعزیر در نظر گرفته شـود که این موضوع به کمیته‌های مربوط ارسال شـده و در دست بررسی است.

وی از دیدگاه‌های متفـاوت موجود در این زمینه خبر داد و افزود: برخی می گویند وقتی قیمت مصوب برای خودرو وجود دارد آنگاه قیمت‌های بازاری باید بر مبنای عرضه و تقاضا باشد، اما سازمان حمایت در این زمینه معتقد است که باید سقف قیمتی در بازار تعیین شود

تابش بیان کرد: این موضوع پس از نهایی شدن در کمیته‌های مربوط به ستاد تنظیم بازار ارسال خواهد شـد و هر تصمیمی که در نهایت اخذ شود، اجرایی می‌شود.

وی در پاسخ به پرسش دیگری در خصوص آنالیز قیمتی خودروها یک‌بار برای همیشـه، بیان کرد: اکنون جمع‌بندی در دسـتگاه‌های مختلف بر این شـده که قیمت‌ها توسط شـورای رقابت در زمینه خودرو اعلام شـود و بر این اسـاس آنالیز قیمتی و اعلام قیمت نهایی خودروها نیز باید از سوی این شورا بررسی و اعلام شود.

حمایت از شرکت های دانش بنیان کمکی به کاهش قیمت خودرو

خلخالی کارشـناس صنعت خودرو ، با اشاره به علت گرانی خودرو در بازار آزاد، گفت: چند عامل در افزایش قیمت خودرو موثر اسـت که مهم ترین آن به شرایط اقتصادی حال کشور بر می گردد چرا که بسیاری از عوامل در کشـور باعث افزایش نرخ مواد اولیه می‌شود.

این کارشـناس صنعت خودرو بیان کرد: حدود یک و نیم میلیون خودرو در سـال نیاز است که باید خودروسازان بتوانند این نیاز را برطرف کنند، زمانی که این نیاز برطرف نشـود با کمبود مواجه خواهند شـد که اصولا کمبود محصول باعث افزایش قیمت آن می‌شود.

خلخالی تشریح کرد: هم اکنون در کشور عرضه و تقاضا با هم برابر نیست که این موضوع باعث افزایش بحث نقدینگی سرگردان در کشور می‌شود. از طرفی بسیاری علاقه به سرمایه گذاری در این بازار دارند که همین عامل باعث افزایش قیمت‌ها می‌شود.

او ادامه داد: هم اکنون در کشـور تقاضای کاذب داریم و عرضه کم است که اگر این روند به یک تعادل برسد شـاهد کاهش قیمت‌ها در بازار خواهیم بود. تولید کنندگان باید بتوانند مجموعه قطعات را تولید کنند که در این بین نیاز اسـت مواد اولیه وارد کشور شـود. باید برنامه ریزی هایی برای داخلی سـازی داشته باشیم که در این بین می توان از شرکت های دانش‌بنیان استفاده کنیم.

این کارشناس صنعت خودرو بیان کرد: شرکت های دانش بنیان اگر مـورد حمایت قرار گیرند می توانند به داخلی سازی محصولات کمک کنند و در نتیجه بدین ترتیب شـاهد کاهش قیمت‌ها در بازار خواهیم بود.

نرخ گذاری خودرو بر مبنای عرضه و تقاضا واقعی می‌شود

فربد زاوه کارشناس حوزه خودرو ، در این باره می گوید: نرخ خودرو باید به قیمت واقعی برسد. به این معنا که این نوع قیمت گذاری هم بر اسـاس فرمول عرضه و تقاضا و البتـه بـه دور از ورود دلالان به آن تعیین‌شود.

او گفت: متاسفانه در کشور آفتی با نام دلالی وجود دارد، اما نمی توان آن را تنها عامل تغییر قیمت ها در بازار خودرو دانسـت. علت فعالیت دلال ها سرمایه سرگردانی بوده که در دست مردم باقی مانده است. مشکل از خلق نقدینگی اشتباهی است که زمانی رخ داده و هنوز هم ادامه دارد.

زاوه گفت: قیمت گذاری دستوری زیان بسیاری را به خودروسـازها تحمیل کرد و حـالا برای حل این مشـکل سـراغ تجدید ارزیابی رفته‌اند، یعنی صورت‌های مالی دست برده می‌شود تا شرایط برای درخواسـت حمایت های دولتی را برای خود فراهم کنند و این در حالی اسـت که هنوز تسهیلات قبلی آن ها تسویه نشـده اسـت. فروش خودرو با قیمت گذاری دستوری در نهایت منجر به تغییر نرخ تورم واخذ آن از همه مردم می‌شود.

ضعف ۱۶ ساله شـورای رقابت در تصمیم گیری

این کارشناس خودرو تصریح کرد: ۱۶ سال از عمر شورای رقابت گذشته و هیچ قدمی برای رفع انحصار برنداشته است, درهای بازار اقتصاد کشور ما باید باز شـود و طبق گفته رئیس جمهور دخالت دولت در آن کاسته شود. ترکیه را می توان به عنوان یک مثال مناسب برای این موضوع در نظر گرفت هیچ تعرفه‌ای بر هیچ کالایی ندارد و توانسـته سالیانه ۳۰ میلیارد دلار یعنی بیش از درآمد نفتی مـا در روزهای اوج از صادرات قطعه درآمد داشته باشد.

حالا در این بازار آشـفته انتظار داریم که دولت حمایت بیشتری از نهاد هایی داشته باشد که باعث کاهش قیمت ها و داخلی سازی محصولات می شود تا اینگونه این بازار از بلاتکلیفی خارج می‌شود.

مردم قربانیان قیمت گذاری دستوری خودرو

به اعتقاد دبیر انجمن همگن قطعه‌سازی، باتوجه به افزایش قیمت تمامی نهاده‌های تولید و همچنان دستوری بودن قیمت گذاری خودرو، خودروسازان نیز نمی توانند به درستی قیمت قردادها را سریعا افزایش دهند؛ بنابراین قطعه‌سازان به نوعی از سوی زنجیره تامین و در حقیقت مـردم، به‌دلیل فاصله زیـاد قیمتی کارخانـه و بـازار قربانیان اصلی قیمت گذاری‌های دستوری هستند.

مردم قربانیان قیمت گذاری دستوری خودرو

آرش محبی نژاد درباره وضعیت فعلی صنعت قطعه‌سازی و مباحثی که در روند قیمت قردادها با خودروسـازان وجود دارد، اظهار کرد: به هر صورت قیمت نهاده‌های تولید و مواد اولیه به شـدت افزایش پیدا کرده و نرخ دلار نیز در صد بالایی رشد داشـته است؛ بنابراین وضعیتی پیش آمده که علی‌الحساب و به‌طور میانگین ۵۵ درصد قیمت قطعات افزایش یابد. هر چند که روند اصلاح قیمت قردادهای قطعه‌سازان با خودروسازان آغاز شده اما متاسفانه خودروسـازان نیز به دلیل اینکه قیمت‌هایشان اصلاح نشده و قیمت گذاری دستوری انجام می‌شود، نمی توانند سریعا قیمت‌ها را تغییر داده و افزایش دهند که این موضوع مشکلات عدیده‌ای برای قطعه‌سـاز ایجاد کرده اسـت. دبیر انجمن همگن نیرومحرکه و قطعه‌سازی با تاکید بر این که قطعه‌ساز از سوی زنجیره تامین قربانی این قیمت گذاری دستوری است، گفت: البته که قربانی اصلی قیمت گذاری دستوری خودرو مردم هستند. اختلاف قیمت فاحشی که بین قیمت کارخانه و بازار ایجاد شده اسـت و فقط سود مابه‌التفاوت فروش خودرو از کارخانه تا رسیدن خودرو به‌دست مشـتری، تنها به جیب واسطه‌ها می‌رسد؛ بنابراین مردم بزرگترین قربانی شیوه دستوری قیمت گذاری خودرو هستند.

تولید ۴۸ محصول نانویی در حوزه خودرو

خودروسـازی پـس از نفت، گاز و پتروشـیمی بزرگ‌ترین صنعت کشـور و صنعتی اشـتغال‌زا و ثروت آفرین محسوب می شود.خودروسازی پس از نفت، گاز و پتروشـیمی بزرگ‌ترین صنعت کشور و صنعتی اشتغال‌زا و ثروت آفرین محسوب می شود.

ایران در سـال ۱۳۹۶ با تولید بیش از یک میلیون و ۵۰۰ هـزار خودرو در رتبه شـانزدهم تولید جهانی خودرو قرار گرفت.امابـا این وجود تولید خودروی با کیفیت یکی از موضوعات مهمی است که این صنعت با آن دست به گریبان است.در این میان فناوری‌های نوین در کیفیت و کمیت خودروهای تولیدی، نقش اساسی ایفا می کنند که فناوری نانو به عنوان یکی از کلیدی‌ترین این فناوری‌هاسـت. به صورت کلی با استفاده از فناوری‌های نانو می توان اهداف گوناگونی را در این صنعت محقـق کرد. اهدافـی مانند ارتقا کیفیت محصـولات و قطعات تولیـدی اقتصادی، ارتقـای راندمان تولید و کاهـش هزینه های تولید قطعات، توسعه محصولات و فناوری های پیشرفته، ارتقای استانداردهای محیط زیستی، داخلی سازی با کیفیت قطعات و عدم وابستگی به منابع خارجی، کاهش مصرف سـوخت و توسـعه نسـل جدید خودروهای برقی یا هیبریدی مبتنی بر نانوباطری‌ها.

در حال حاضر ۴۸ محصول مبتنی بـر فناوری نانو توسـط ۲۵ شـرکت فناور در حال تولید است، این محصولات مرتبـط با قطعـات نانوکامپوزیت‌های پلیمری پیشـرفته مقاوم، رنگ پذیر و سبک، انواع نانو رنگ‌ها مثل رنگ ضد خراش، نانو کاتالیسـت، نانو فیلتر هـوای ورودی موتور، نانـو روغن موتور با خاصیت ترمیمی، تایر بـا افزودنی های نانو مقاوم به سایش و جلوگیری از کاهش باد، نانوباطری با طول عمر بالاتر، درزگیر، چسب و انواع عایق ها، آیینه های پیشرفته نابازتاب، گرمکن صندلی منعطف، قطعات فلزی دارای نانوپوشـش های مقاوم، سنسـورهای پیشـرفته خودرو، قطعات مصرفی مثل سره جوش نانوکامپوزیت با طول عمر بالا را شـامل می‌شـوند. همچنین چندین مرکز تخصصی و شـرکت دانش بنیان در حوزه کاتالیست‌های پیشرفته، پلیمرهای پیشرفته و پوشش‌های پیشـرفته نانو در شهرهای مختلف کشـور مثل مشـهد، تهران، تبریز در حال توسعه محصولات جدید هستند. یک مثال ملموس از نقـش فناوری‌های نویـن در صنعـت خودرو، نانوکاتالیست خودرواست.

آگهی فقدان سند مالکیت

خانم سکینه دمر چلی برابر وکالتنامه های شماره ۲۳۵۲۸ مورخ ۱۳۶۱/۹/۷ دفتر ۲۷ کرج و ۷۴۰۸۶ مورخ ۱۳۶۹/۲/۲۷ و ۷۴۴۶۷ مورخ ۱۳۶۹/۴/۶ و۷۶۹۱۸مورخ ۱۳۷۰/۲/۲ و ۱۰۵۴۸۴ مورخ ۱۳۸۴/۴/۷ دفتر ۱۱۵ تهران ضمن تسلیم دو برگ استشهادیه تصدیق شده اعلام نموده است که سند مالکیت ششدانگ یک قطعه زمین بمساحت ۳۸۲/۸۰ مترمربع قطعه دوم تفکیکی بشماره پلاک ۲۹۴۵ فرعی از ۱۵۵ اصلی مفروز از پلاک ۱۱۹۷ فرعی از اصلی مذکور واقع در اراضی حوزه ثبتی شهرستان کرج مورد ثبت ۱۱۹۱۵۳ صفحه ۴۹۴ دفتر ۵۵۵ بنام بیژن نعمانی ثبت و سند بشماره ۶۲۴۲۰۷ صادر و تسلیم میگردد سپس مورد ثبت برابر سند شماره ۲۰۶۱۶ مورخ ۱۳۳۵/۷/۲۰ مع الواسطه به فریدون کبیری منتقل و متعاقبا طبق اسناد انتقال چهار و نیم دانگ مشاع از ششدانگ مورد ثبت بغیر منتقل که بنام ایشان اسناد مالکیت جداگانه صادر و تسلیم میگردد سپس برابر سند شماره ۱۷۴۲۳ مورخ ۱۳۳۷/۵/۷ دفتر ۹ کرج یک و نیم دانگ مشاع از ششدانگ باقیمانده از طرف فریدون کبیری به رسول محمدخانی منتقل که سند مالکیت بعلت سهل انگاری مفقود گردیده است لذا تقاضای صدور سند مالکیت المثنی نموده است. لذا مراتب به استناد تبصره یک اصلاحی به ماده ۱۲۰ آئین نامه قانون ثبت در یک نوبت آگهی می شود تا چنانچه کسی مدعی وجود سند مالکیت نزد خود و یا انجام معامله نسبت به ملک مذکور باشد از تاریخ این آگهی ظرف مدت ده روز اعتراض خود را ضمن ارائه اصل سندمالکیت به این اداره تسلیم تا وفق مقررات عمل گردد بدیهی است چنانچه ظرف مدت مقرر اعتراضی واصل نشود و یا در صورت اعتراض اصل سند ارائه نگردد سند مالکیت المثنی طبق مقررات به متقاضی تسلیم خواهد شد.
۲۰۶۸ عباسعلی شوش پاشا – رییس اداره ثبت اسناد و املاک ناحیه یک کرج – از طرف مسلم مرز آرا – م/ الف ۹۹/۳۲۸۳/ ف

آگهی حصر وراثت

خانم مهناز میرزاوندی دارای شناسنامه شماره ۲۹۶ به شرح دادخواست به کلاسه ۹۹۰۰۱۶۲ از این دادگاه درخواست گواهی حصر وراثت نموده و چنین توضیح داده که شادروان افشین جهانی چگنی به شناسنامه ۱۳۰۰۴۳۸۹۹ تاریخ ۹۹/۲/۱۵ در اقامتگاه دائمی خود بدرود زندگی گفته ورثه حین الفوت آن مرحوم منحصر است به ۱. مهناز میرزاوندی فرزند طاهربه ش ش ۲۹۶ متولد ۱۳۵۳ مادر متوفی اینک با انجام تشریفات مقدماتی درخواست مزبور را در سه نوبت پی در پی ماهی یک مرتبه آگهی می نماید تا هر کسی اعتراضی دارد و یا وصیت نامه از متوفی نزد او باشد از تاریخ نشر نخستین آگهی ظرف سه ماه به دادگاه تقدیم دارد والا گواهی صادر خواهد شد.
۲۰۶۶ شعبه شورای حل اختلاف حقوقی شهرستان چگنی

آگهی حصر وراثت

خانم کبری حسـن پور گیلانی ف.حاجی آقابشـرح دادخواستی بکلاسـه ۹۹۰۰۲۲۷ این شورا ثبت گردیده درخواسـت صدور گواهی انحصار وراثت نموده واعلام داشته که هاجرخانم پورمرعشـی ف.صادق خان دارای ش.م.۰۳۳۹۴۴۵۷۲۸۰ صادره از دماوند در تاریخ ۱۳۹۰/۰۵/۱۰ در اقامتگاه دائمی خودشهرستان بابلسر فوت نموده و وراث عبارتند از: ۱. زینب حسن پورگیلانی ف.حاجی آقا ش.م.۰۴۳۹۲۸۴۴۲۳ ت ۱۳۳۱ دختر ۲. خدیجه حسن پورگیلانی ف.حاجی آقا ش.م.۱۳۳۸۰۴۹۸۸۷۲۰۷۶۴ دختر ۳. فاطمه حسن پورگیلانی ف.حاجی آقا ش.م.۱۴۵۲۷۱ ت ۱۳۳۹ دختر ۴. کبری حسن پورگیلانی ف.حاجی آقا ش.م.۴۹۸۸۷۲۲۳۶ ت ۱۳۴۶ دختر ولاغیر اینک شور اپس از انجام تشریفات مقدماتی درخواست مزبور را دریکنوبت آگهی مینماید تاهرکس اعتراضی دارد وبا وصیت نامه نزد او باشد از تاریخ نشر آگهی ظرف یکماه به دادگاه تقدیم دار دوالا گواهی صادر خواهد شد.
۲۰۷۹ قاضی شعبه اول شهری شورای حل اختلاف بابلسر–علی اکبر رضا نژادقادی

آگهی درخواست حصر وراثت

آقای مرتضی برای سوخت آبندانی ف. برارجان به شرح دادخواستی که به شماره ۹۹۰۰۲۴۹ از این شعبه ثبت گردیده درخواست صدور گواهی انحصار وراثت نموده و اعلام داشته که برارجان برای سوخت ابندانی فرزندرمضان به شماره شناسنامه ۸۱ صادره از جویبار در تاریخ ۱۳۹۹/۰۴/۲ در اقامتگاه دائمی خود شهرستان سیمرغ فوت نموده و ورثه حین الفوت وی عبارتند از ۱. مرتضی برای سوخت آبندانی ش.ش.۱۳۳۲ پسر ۲. فضه برای سـوخت آبندانی ش.ش.۴۷۸۰ دختر ۳. رضابرای سـوخت آبندانی ش.ش.۴۴۴ دختر ۴. رحیمه برای سـوخت آبندانی ش.ش.۱۱۲ دختر ۵. فیروزه برای سوخت آبندانی ش.ش.۱۲ دختر ۶. حلیمه برای سـوخت آبندانی ش.ش.۱۴۵ دختر ولاغیر، اینک شـورا پس از انجام تشـریفات مقدماتی درخواست مزبور را یک نوبت آگهی می نماید تا هر کس اعتراضی دارد و یا وصیت نامه ای از متوفی نزد او می باشد از تاریخ انتشار آگهی ظرف یک ماه به این شورا مراجعه و تقدیم نماید والا گواهی صادر خواهد شد.
۲۰۸۰ قاضی شعبه اول شورای حل اختلاف سیمرغ- سیدامیرحسینی م الف: ۹۹/۲۹

خبر

قاضی‌زاده نوشت؛

چرخیدن چرخ خودروسازی باعث رونق حدود ۶۰ صنعت

نایب رئیس مجلس با اشـاره به بومی سازی قطعات در صنعت خودور معتقد اسـت وقتی طرف تقاضا برای خرید خودرو تا این حد تشنه اسـت، هیچ عذری از طرف عرضـه پذیرفته نمی‌شود.

به گزارش خانـه ملت، سیدامیرحسـین قاضی‌زاده نایب رئیس مجلس شورای اسلامی و نماینده مردم مشهد و کلات در مجلس شورای اسـلامی در صفحه شـخصی خود در فضای مجازی نوشـت: چرخیدن چرخ خودروسازی باعث رونق حدود ۶۰ صنعـت کوچک و بزرگ می‌شود. حالا که بومی‌سازی قطعات در زمینه تولید خودور باز شده است. بازار خودرو نیز باید ساماندهی شود.

وقتی طرف تقاضا تا این حد تشنه است، هیچ عذری از طرف عرضه پذیرفته نمی‌شود

تعادل قیمت خودرو به ۲ شرط

یک عضو کمیسیون صنایع مجلس شورای اسلامی گفت که با فراهم شدن امکان صادرات و واردات خودرو، امکان به تعادل رسیدن قیمت و افزایش کیفیت وجود دارد.

الله وردی دهقانـی، اظهار کرد: با تشـکیل جلسات کمیسـیون صنایع ان‌شاءالله کمیته صنعت هم تشکیل خواهد شد و ما از وزیر صنعت و خودروسـازان دعوت خواهیم کرد تا با حضور در جلسه کمیسیون نقطه نظرات خود را درباره وضعیت بازار خودرو مطرح کنند تا بتوانیم در این زمینه تبادل نظر داشته باشیم. وی افزود: من فکر می کنم ما نیاز مند این هستیم که سیاست‌های بازدارنده‌ای را اتخاذ کنیم تا جلوی گرانی خودرو گرفته شـود. البته در این زمینه نیاز مند اتخاذ سیاست‌های در از مدت، میان مدت و کوتاه مدت هستیم. نماینده مردم ورزقان در مجلس با بیان اینکه خودروسازی در کشور ما مسئله دار شده است، خاطر نشان کرد: خصوصی سازی، رقابت، قیمت گذاری، تیراژ تولید و سرشـکن شـدن هزینه‌ها و هزینه‌های بالای خودروسـازان در این بخش مدنظر ماست که قطعا به آن رسیدگی خواهد شد. علاوه بر این صادرات و واردات خودرو هم عاملی برای به تعادل رساندن قیمت در داخل و جلوگیری از گرانی وافت کیفیت است. دهقانی در پایان گفـت: امیدوارم در نهایـت ما بتوانیم سیاستی را اتخاذ کنیم که تامین کننده منافع ملی باشد و بتواند کمکی به بهبود معیشت مردم کند.

مدیرعامل گروه خودروسازی سایپا خبر داد؛

تولید داخلی خودروی ال ۹۰ در دستور قرار گرفت

سـلیمانی گفت: پلتفرم طراحی شـده در پژوهشـکده خودرو دانشـگاه علم و صنعت بر مبنای پلتفرم پایه N۹۰ بوده و به همین دلیل تولید داخلی خودروی ال ۹۰ در دسـتور قرار گرفته‌است. سیدجواد سلیمانی مدیرعامل گروه خودروسازی سایپا در نشست راهبردی «جهش تولید علم و صنعـت در گام دوم انقلاب» که در دانشگاه علم و صنعت برگزار شد، تصریح کرد: دانشگاه علم و صنعت زحمات بسیار زیادی برای طراحی خودروی ملی کشـیده است، فعالیتی که برای این خودرو صورت گرفته به جهت فنی ارزش زیادی دارد، اما سئوال این است پروژه‌ای که برای آن این همه زحمت کشیده شده، چرا هنوز نهایی نشده است؟ سلیمانی با بیان اینکه قرار بود خودروی طراحی شـده دانشگاه علم و صنعت در سال ۹۵ تولید شود، اما هنوز وضعیت موتور و گیربکس آن مشـخص نیست، افزود: زمانی که اسـتراتژی خودروی ملی مشخص و فعالیت برای تحقق آن شروع شد، روند مناسبی برای آن تدوین نشد، زیرا این پروژه توسط چند دانشگاه دنبال می‌شـد و عدم هماهنگی لازم، سـبب شـد پروژه به صورت متوازن پیشرفت نکند. سـلیمانی افزود: در توافقی که به تازگی با سازمان گسـترش و نوسـازی صنایع ایران و دانشـگاه علم و صنعت مذاکـرات تخصصی صورت گرفته تـا در صورت امـکان، از پلتفرم طراحی شده در پژوهشـکده خودرو دانشگاه علم و صنعت بر مبنای N۹۰ اسـتفاده کنیم. مدیرعامل گروه خودروسـازی سایپا با اشاره به اینکه دانشگاه علم و صنعت برای پروژه خودروی ملی از نظر نرم‌افزاری فعالیت سنگینی انجام داده که قابل تقدیر اسـت، گفت: تمام هدف و سعی ما این اسـت که خودروی طراحی شده از سوی دانشگاه علم و صنعت اجرایی شود و زمان برای اجرای آن از دسـت نرود؛ پروژه‌ای که به خوبی پیش رفته است را نباید مسکوت گذاشت و افزود: گروه خودروسازی سایپا با دانشگاه علم و صنعت مذاکرات متعددی انجـام داده و چندین زمینه همکاری مشترک مورد بررسی قرار گرفته است و از طرفی قرار شده سـایپا از امکانات مختلف دانشگاه علم و صنعت استفاده کند که البته این امر دوطرفه دنبال خواهد شد و جامعه دانشگاهی هم می‌تواند از پتانسیل‌های موجود گروه سایپا بهره ببرد.

خبر

ساخت موزه نیروی هوایی تا ۲ ماه آینده کلید می خورد

شـهردار منطقه ۱۳ تهران از آغاز ساخت موزه نیروی هوایی طی ۲ ماه آینده خبر داد.

به گزارش ایسـنا، مرتضی رحمان زاده با بیان اینکه برای ایجـاد موزه نیروی هوایی در پادگان نیروی هوایی اعتباراتی تهیه شـده، گفت: موزه نیروی هوایـی بخش کوچکی از پادگان نیروی هوایی است که امسال با مصوبه شورای اسلامی شهر تهران، اعتباری برای این پروژه در نظر گرفته شده که با همکاری شرکت توسعه فضای فرهنگی فاز اول و دوم طراحی ها انجام شده و کار اجرایی آن در دست اقدام است.

وی با بیـان اینکه اعتباری کـه برای این پروژه به منطقه ۱۳ ابلاغ شده حدود دو میلیارد تومان اسـت که ظرف دو ماه آینده کارهای اجرایی آن آغاز می شود، افزود: بخشی که به موزه نیروی هوایی اختصاص دارد یک فضای مجزا از پادگان است که دسترسی جداگانه از انتهای خیابان پنجم نیروی هوایی برای این موزه تعبیه خواهد شد.

براساس گزارش پایگاه خبری شهر، محمد رضا جوادی یگانه، معاون فرهنگی و اجتماعی شهرداری تهران در بازدیدی که سال گذشته از پادگان نیـروی هوایی داشـت، از تبدیل بخشـی از این پادگان به موزه ای که درهای آن به روی عموم مردم باز می شود، خبر داده و گفته بود: بازسـازی و آماده کردن این موزه برعهده شهرداری تهران اسـت و فضا و همه امکانات ارزشمند آن متعلق به نیروی هوایی ارتش جمهوری اسلامی است.

عضو هیات رئیسه مجلس:

حذف فروشندگان حقیقی آنلاین مانع جهش تولید خواهد شد

عضو هیات رئیسـه مجلس معتقد است، وزارتخانه صمت بـا اقداماتی در جهت حذف فروشندگان حقیقی فروشـگاه‌های آنلاین، برخلاف سیاسـت‌های جهش تولید حرکت می کند. علیرضـا سـلیمی در گفت‌وگو با خانه ملت با بیان اینکـه دریافت مجوزهای متعدد و بی‌مورد از فروشندگان پلتفرم‌های آنلاین به کسب و کارهای خانگی و روستایی آسـیب می‌زند، گفت: برخی اقدامات دولت شگفت‌آور و تعجب‌آمیز است در حالی که در شرایط سخت اقتصادی کنونی، باید تسهیل اشتغال را در دستور کار خود قرار دهد نه آنکه اشـتغال‌های موجـود را در پیچ‌های قانونی و بروکراسـی دچار چالش و مشـکل کرده و برخی از شغل‌ها را به نابودی کشاند. نماینده مردم محلات و دلیجان در مجلس شـورای اسـلامی با بیان اینکه کرونا به اندازه کافی به مشاغل مختلف آسـیب زده و اشتغال‌زایی را در کشور با چالش مواجه کرده است، ادامه داد: اکنـون زمان ایجاد یـک چالش جدید ازسـوی وزارت صنعت و معـدن و تجارت نیسـت، درواقع این وزارتخانه بـا اقداماتی در جهـت حـذف فروشـندگان حقیقی فروشگاه‌های آنلاین برخلاف سیاست‌های جهش تولیـد حرکت می کنـد. وی معتقد است دولت درصورت حذف فروشندگان در پلتفرم‌های فروشگاه‌های آنلاین استارتاپی آشـفتگی جدید در بازار اقتصـاد آنلاین و اسـتارتاپ‌ها ایجاد می کند ولذا باید به دولت گفت‌بی‌تدبیری کافی است. عضو هیات رئیسه مجلس شورای اسلامی بیان کرد: استارتاپ‌ها «مجـوز اختصاصی اتحادیه اسـتارتاپ‌ها» را دارند لذا درخواسـت مجوزهای بی‌مورد و متعدد از فروشنده‌های حقیقی -که زیرنظر فروشگاه‌های آنلاین هستند- تنها به معنای چوب لای چرخ استارتاپ‌ها گذاشتن است. به گفته سـلیمی دولت از یک طرف شـعار واگذاری به بخش خصوصـی را می‌دهد و از طرف دیگر به دنبال تمرکزگرایی و در اختیار گرفتن کسـب و کارهای پردرآمد همچون استارتاپ‌ها است در حالی که استارتاپ‌ها را تنها بخش خصوصی می‌تواند سرپا نگه دارد.

گران‌ترین خودروساز جهان را بشناسید

افزایش تقاضا برای خودروهای الکتریکی باعث شـده است که شـرکت خودروسازی تسلای امریکا با پشت سر گذاشتن تویوتا به گران‌قیمت‌ترین شرکت خودروسازی جهان تبدیل‌شود.

افزایش اعتماد سـرمایه‌گذاران نسـبت به آینده تولید خودروهـای الکتریکی از یک سـو و تلاش دولت‌ها برای عبور از اسـتفاده خودروهای با سوخت فسـیلی از سوی دیگر باعث شـد تا طی روزهای گذشـته شـاهد افزایش ارزش سهام شـرکت خودروسازی تسلا و تبدیل شدن آن به گران‌ترین شرکت خودروسـازی جهان باشـیم. تا پیش از این شـرکت تویوتا تاژاپن گران‌ترین خودروسـاز جهان بود.

پیشخوان Pishkhan.com

روزنامه صبح ایران
آفتاب اقتصادی
هر بامداد در سراسر ایران

صاحب امتیاز و مدیر مسئول: **منصور مظفری** سردبیر: **حسین کریمی**
آگهی ها: ۰۹۱۲۱۸۳۸۵۳۷ - ۶۶۵۶۷۷۶۳
سازمان شهرستان ها: ۶۶۵۶۷۷۶۷-۶۶۵۶۷۷۶۹
چاپ: **شاخه سبز** توزیع: **شرکت دنیای اقتصاد تابان**
نشانی الکترونیکی: ***Email: aftabeghtesadi@gmail.com***
پیامک: ۳۰۰۰۱۴۱۴۲۸
تهران: خیابان شهید مطهری، ابتدای قائم مقام فراهانی (به سمت هفت تیر)، کوچه ۲۶ پلاک ۱۰، طبقه اول، واحد یک
عضو: انجمن مدیران روزنامه‌های غیردولتی، انجمن مدیران رسانه، تعاونی مطبوعات

یکشنبه
۱۵ تیر ۱۳۹۹
۵ جولای ۲۰۲۰
شماره ۱۲۸۹

سامسونگ گوشی شما را ضدعفونی می کند

سامسونگ در تلاش برای ارائه گزینه‌ای برای تمیز کردن تلفن همراه است و در همین راستا اقدام به فروش شارژر UV بی سیم کرده که در مدت ۱۰ دقیقه ۹۹ درصد باکتری ها را از بین می برد. سامسونگ در حال فروش شارژر بی سیم است که تلفن شما را نیز ضدعفونی می کند. از آنجا که جهان با اثرات ویران کننده بیماری همه گیر کووید ۱۹ روبه رو است، مردم آموخته اند که نگه داشتن حفظ فاصله اجتماعی و شستن مرتب دست‌ها ابزار مهمی در محدود کردن انتقال ویروس است. با این حال، تلفن هوشمند یکی از آلوده ترین وسایلی است که شخص می تواند داشته باشد. سامسونگ در تلاش برای ارائه گزینه‌ای برای تمیز کردن تلفن است و در همین راستا اقدام به فروش شارژر UV بی سیم کرده که در مدت ۱۰ دقیقه ۹۹ درصد باکتری ها را از بین ببرد. این شارژر، یک جعبه سفید رنگ ساده است و به قدر کافی بزرگ هست که حتی گوشی گلکسی Ultra S۲۰ داخل آن قرار بگیرد. این جعبه فقط برای گوشی های هوشمند طراحی نشده است و حتی می توان ساعت هوشمند، هدفون های بی سیم و وسایل دیگر را در آن استرلیزه کرد. شارژرهای بی سیم UV جدید نیستند، اما به دنبال شیوع کروناویروس محبوبیت زیادی پیدا کرده‌اند. سامسونگ به صراحت اظهار نکرده است که دستگاه ضدعفونی کننده خود با موفقیت SARS-CoV-۲ را از بین می برد، اما مطالعه تحقیقاتی اخیر نشان می دهد که لامپ‌های UVC قادر به از بین بردن بیش از ۹۹.۹ درصد از کروناویروس‌های موجود در هوا هستند.

بررسی تأثیر کرونا بر کسب‌وکارهای نوپا؛
۷۱ درصد بنگاه‌های اقتصادی برنامه‌ای برای مواجهه با کرونا نداشتند



نایب‌رئیس کمیسیون اقتصاد نوآوری و تحول دیجیتال اتاق بازرگانی گفت: مطابق یک تحقیق بین المللی ۷۱ درصد بنگاه‌های اقتصادی در ۱۰۰ کشور جهان هیچ برنامه‌ای برای مواجهه با کووید-۱۹ نداشته‌اند.

فرزین فردیس در چهل و پنجمین جلسه از سلسله نشست‌های نقد و اندیشه با موضوع «تأثیر کرونا بر کسب‌وکارهای نوپا» با اشاره به اینکه کرونا بحرانی در سطح جهانی است و فقط مربوط به کسب‌وکارهای نوپا نبوده و کسب‌وکارهای بزرگ را هم در نوردیده است، گفت: آخرین پیش‌بینی‌های منتشرشده توسط بانک جهانی و سازمان بین‌المللی پول، تأثیر شیوع کرونا را نزدیک ۴.۹ درصد رشد منفی در کل دنیا برآورد کرده است.

وی با تأکید بر اینکه مصرف کنندگانی که تا دیروز خیلی سخت رفتار خود را عوض می کردند، ناگهان، در کانال‌های کسب اطلاع، خرید و توزیع عضو شده‌اند، ادامه داد: کسب‌وکارهای متعددی در حوزه استارت‌آپی از جمله گردشگری، حدود ۹۰ درصد از گردش مالی و مشتریان خود را از دست دادند و در مقابل، کسب‌وکارهایی که در حوزه‌های توزیع خرد، فروشگاه‌های آنلاین، سرگرمی و آموزش بودند رشد بسیار بزرگی را تجربه کردند.

فردیس با اشاره به اینکه مجموعه این تغییرات، اعم از آنچه در رفتار مصرف کننده و زنجیره تولید و توزیع که اتفاق می‌افتد، دو مقوله در حال رخ دادن است، افزود: بخشی از این تغییرات گذرا و میرا است ولی بخشی از این تغییرات پایدار بر جای خود باقی خواهد ماند.

وی با تأکید بر اینکه نباید تمام این تغییرات را دائمی دانست و باید بخش ثابت و ماندگار را از بخش گذرا تفکیک کرد، افزود: در این صورت است که پیش‌بینی کردن، برنامه‌ریزی و ایجاد یک برنامه عملکردی مناسب برای کسب‌وکارهای کوچک و بزرگ قابل تحقق‌تر باشد.

نایب‌رئیس کمیسیون اقتصاد نوآوری و تحول دیجیتال اتاق بازرگانی با اشاره به اینکه کسب‌وکارهای نوپا در کشور ضعیف هستند که البته دلایل متعددی برای آن وجود دارد و تنها یک عامل، مشکلات را برای آن‌ها رقم نمی‌زند، گفت: تحریم یکسری محدودیت‌ها را به وجود می‌آورد که البته یکسری فرصت‌ها را هم به وجود آورده است که آن را هم باید دید.

وی با تأکید بر اینکه بی‌برنامگی‌ها و اختلافات داخلی می‌تواند به این ضعف دامن بزند، افزود: یکی دیگر از دلایل ضعیف شدن کسب‌وکارها فرهنگ مدیریتی ایرانی است. بنگاه‌های اقتصادی ما از نظر مدیریتی و توان انسانی اصلاً آمادگی روبرو شدن با چنین بحرانی را نداشتند.

فردیس گفت: طبق تحقیق موسسه بین المللی «اکسنت چیر»، ۷۱ درصد بنگاه‌های اقتصادی در ۱۰۰ کشور جهان هیچ برنامه‌ای برای مواجهه با کووید-۱۹ نداشته‌اند و تنها ۷ درصد بنگاه‌های اقتصادی جهانی برنامه‌های اقدام عملکردی برای مقابله با شرایط بحرانی داشته‌اند.

نایب‌رئیس کمیسیون اقتصاد نوآوری و تحول دیجیتال اتاق تهران با اشاره به اینکه درسی که از بحران کرونا گرفتیم این بود که بسیاری از درس آموخته‌های ما تنها روی کاغذ قابل اجرا است و باید توان و مهارت برنامه‌ریزی چابک‌تر و دینامیک‌تر داشته باشیم، ادامه داد: باید به سراغ مجموع برنامه‌هایی برویم که حالت غلطان و پویا دارند و دائم بشود دید که طی یک ماه آینده چه اتفاقی می‌افتد که لازمه آن چابکی سازمانی و توان مدیریتی است.

به گفته وی، مدیران و سرمایه گذاران اصلی در سازمان باید به این اعتقاد داشته باشند که دنیا مداوم در حال تغییر است. تلنگر کرونا باید بیش از هر چیز به ما یاد بدهد که به سمت برنامه‌ریزی دینامیک برویم. فردیس با بیان اینکه با توجه به گذر ابودن برخی اتفاقات هنوز زود است که در مورد اینکه چند درصد بنگاه‌های اقتصادی در دوره شیوع کرونا زیان دیده‌اند صحبت کنیم، گفت: در حوزه گردشگری استارت‌آپ‌ها ضرر و زیان زیادی دیده‌اند ولی نباید فراموش کنیم که به‌واسطه همین محدودیت‌هایی که با آن روبه‌رو بوده‌ایم یا همان ضربه‌های کوچکی که قبلاً خورده‌ایم، خودمان را برای مشت بزرگ آماده کرده‌ایم و برخلاف بنگاه‌های بزرگ دنیا سریع‌تر می‌توانیم برای تطبیق با شرایط جدید آماده شویم. نایب‌رئیس کمیسیون اقتصاد نوآوری و تحول دیجیتال اتاق بازرگانی با اشاره به اینکه در سطح بنگاه‌های مختلف واکنش به کرونا متفاوت بود، اظهار کرد: من بنگاه‌های اقتصادی زیادی را دیدم که سعی کردند در کوتاه‌مدت منابع جدید درآمدی برای خود ایجاد کنند تا از این بحران عبور کنند. وی با بیان اینکه در گذشته یکی از ویژگی‌های بنگاه‌های اقتصادی تمرکز برای پاسخ‌دهی به نیاز مشتریان بود تا بتوانند رشد کنند، تصریح کرد: امروز دیگر کلمه تمرکز مرز عبور از شرایط نیست. بلکه باید به این توجه داشت که چگونه می‌توان در آمدهای کوتاه‌مدت برای بنگاه ایجاد کرد تا نیروی انسانی باارزشی که برای آموزش آن هزینه شده حفظ کرد و بعد بتوان به مسیر ارزش‌آفرینی بازگشت.

مهمترین رویدادهای نجومی سال ۹۹

بارش شهابی برساووشی، بارش شهابی اسدی، بارش شهابی جوزایی و ملاقات دو سیاره مشتری و زحل از مهمترین رویدادهای نجومی سال ۹۹ هستند

مردم امروز تابستان را به روزهای بلند و گرمش می‌شناسند؛ این در حالی است که در سال‌هایی نه چندان دور، تابستان بیش‌تر به شب‌های زیبا و پرستاره‌اش شناخته می‌شد. متاسفانه با پیشرفت فناوری و رواج تجهیزات تهویه مطبوع و روشنایی و وسایل صوتی تصویری، مردمان شهر کم کم این طبیعت زیبا را فراموش کردند.

در این گزارش تلاش شده تا مهمترین رویدادهای نجومی سال ۹۹ را برای علاقمندان شرح دهیم تا بتوانند در روز و ساعت معین شده به رصد این پدیده های زیبا بپردازند.

فاطمه خراسانی مسئول بخش علمی مرکز علوم و ستاره شناسی تهران روز جمعه در گفت و گو با ایرنا در خصوص مهمترین رویدادهای نجومی سال ۹۹، بارش شهابی برساووشی را از جمله این رویدادها عنوان کرد و گفت: اوج این بارش در روز ۲۲ مرداد بوده و چنانچه شرایط ایده آل باشد، در تمام پهنه آسمان حدود ۱۱۰ شهاب در ساعت قابل رؤیت است؛ این شهاب‌ها اجرام خرد سرگردان در فضا هستند که با جو زمین برخورد کرده و می سوزند.

وی افزود: همچنین در روز هشتم شهریور ۹۹، سیاره های زحل و مشتری و ماه با فاصله ظاهری نزدیک، در کنار یکدیگر قابل رؤیت هستند و در ساعات اولیه شب، زحل به صورت نقطه‌ای درخشان با فاصله اندکی بالای ماه و سیاره مشتری به صورت درخشان‌تر، با فاصله کمی بیشتر، در سمت راست ماه قرار دارد.

خراسانی بارش شهابی اسدی را از دیگر رویدادهای نجومی مهم امسال عنوان کرد و گفت: بارش شهابی اسدی یکی از مشهورترین بارش‌های شهابی است که معمولا هر ساله در فصل پاییز روی می‌دهد و کانون این بارش در صورت فلکی اسد است؛ اوج این بارش روز ۲۷ آبان است و تعداد ۱۵ شهاب در هر ساعت مشاهده می‌شود؛ شهاب‌های اسدی از سریع‌ترین شهاب‌ها هستند و به همین دلیل اغلب به‌رنگ سفید دیده می‌شوند.

مسئول بخش علمی مرکز علوم و ستاره شناسی با اشاره به وقوع رخداد بارش شهابی جوزایی در سال آینده، اظهار داشت: اوج این بارش شهابی ۲۳ آذر ماه خواهد بود که در شرایط رصدی مناسب، در بازه زمانی یک ساعته، در تمام پهنه آسمان موفق به رؤیت حدود ۱۲۰ شهاب خواهیم شد.

خراسانی ملاقات دو سیاره مشتری و زحل و رصد آن‌ها از زمین را از دیگر رویدادهای نجومی جذاب سال ۹۹ عنوان کرد و گفت: این دو سیاره در روز دوشنبه ۲۱ دی ماه ۹۹ مصادف با ۲۱ دسامبر ۲۰۲۰ در کنار یکدیگر قابل رؤیت هستند و آنقدر به یکدیگر نزدیک خواهند شد که همانند یک سیاره واحد به نظر می‌رسند.

وی افزود: این دو سیاره نسبت به یکدیگر حدود یک میلیارد و ۴۱۱ کیلومتر (۸۷۷ میلیون مایل) فاصله دارند، اما در این تاریخ در حرکت مداری خود، به گونه‌ای در راستای دید ما ساکنان زمین قرار می‌گیرند که تصور می‌شود بسیار به هم نزدیک هستند؛ به این پدیده مقارنه مشتری و زحل گفته می‌شود.

معرفی چند گوشی اقتصادی و محبوب سامسونگ با باتری پرظرفیت

گوشی‌های هوشمند حالا به دستگاهی همه کاره تبدیل شده‌اند که می‌توانند ساعت‌های زیادی از شبانه‌روز کاربران را سرگرم و مشغول کند. از بازی کردن و وبگردی و بررسی شبکه‌های اجتماعی تا آموزش و یادگیری همه و همه با داشتن یک گوشی ۵ یا ۶ اینچی به سادگی انجام می‌شود. اما برای اینکه گوشی‌های هوشمند را برای ساعات بیشتری در اختیار داشته باشیم و از قابلیت‌های این دستگاه در مدت زمان بیشتری استفاده کنیم می‌بایست در زمان انتخاب و خرید آنها، گوشی‌های باظرفیت بالای باتری را خریداری کنیم. موضوعی که بسیاری تصور می‌کنند تنها به گوشی‌های پرچمدار اختصاص دارد و نیازمند صرف هزینه‌های زیادی است، در حالی که با کمی جست‌وجو در بازار می‌توان گوشی‌هایی را پیدا کرد که در عین داشتن قیمت مناسب و اقتصادی دارای باتری‌های بادوام و پرظرفیت هستند. نسل جدید گوشی‌های سری A سامسونگ با همین هدف طراحی و عرضه شده‌اند. این سری از گوشی‌های سامسونگ علاوه بر طول عمر بالای باتری از پردازنده سریع، دوربین قدرتمند و نمایشگر چشم‌نواز بهره می‌برند. در ادامه با چند مدل از گوشی‌های اقتصادی سامسونگ که به باتری بزرگ و پرظرفیت مجهز هستند، آشنا می‌شویم.

گلکسی A۵۱

سامسونگ پس از عرضه گوشی ۶.۴ اینچی گلکسی A۵۰ که با استقبال گسترده کاربران روبه‌رو شد و در میان پرفروش‌ترین گوشی‌های سال ۲۰۱۹ قرار گرفت، در روزهای آغازین سال جدید میلادی گلکسی A۵۱ را روانه بازارهای جهانی کرد. A۵۱ در ۶.۵ اینچ و با نمایشگری سوپرآمولد بارزولوشن ۱۰۸۰ در ۲۴۰۰ پیکسل طراحی شده است. صفحه نمایش A۵۱ با محافظ گوریلا گلاس ۳ در برابر ضربات و خط و خش محافظت می‌شود. اگر به دنبال گوشی باظاهری زیبا هستید که عمر باتری زیادی داشته باشد و بتواند لحظات خاطره‌انگیز زندگی‌تان را با کیفیت عالی ثبت کند، گلکسی A۵۱ با داشتن باتری ۴۰۰۰ میلی‌امپری، دوربین اصلی چهارگانه و دوربین سلفی ۳۲ مگاپیکسلی یکی از بهترین گزینه‌هایی است که می‌توانید داشته باشید. دوربین اصلی A۵۱ از دو سنسور ۴۸ مگاپیکسلی (واید) و ۱۲ مگاپیکسلی (اولترا واید) و دو سنسور ۵ مگاپیکسلی (ماکرو و عمق) تشکیل شده است. تصاویر گرفته شده با این دوربین را می‌توانید از نمایشگر چشم‌نواز A۵۱ با تراکم پیکسلی ۴۰۵ پیکسل در هر اینچ تماشا کنید. مغز اصلی این گوشی ۱۷۲ گرمی با پردازنده هشت هسته‌ای اگزینوس ۹۶۱۱ هدایت و پردازش می‌شود. گلکسی A۵۱ در چهار مدل یا نسخه رم ۴ و حافظه ۶۴ و ۱۲۸ گیگابایتی یا رم ۶ و ۸ گیگابایتی با حافظه ۱۲۸ گیگابایتی عرضه شده است.

گلکسی A۳۰s

گلکسی A۳۰s دیگر گوشی اقتصادی سامسونگ است که با باتری پرظرفیت ۴۰۰۰ میلی‌امپری تولید و عرضه شده است. A۳۰s از نمایشگری ۶.۴ اینچی با ۱۶۹ گرم وزن طراحی شده است. گلکسی A۳۰s از دوربین سه‌گانه قدرتمندی برخوردار است که از سه سنسور ۲۵ مگاپیکسلی (واید)، ۸ مگاپیکسلی (اولتراواید) و ۵ مگاپیکسلی (عمق) برای ثبت تصاویر کمک می‌گیرد. دوربین سلفی A۳۰s از یک سنسور ۱۶ مگاپیکسلی با گشودگی دریچه دیافراگم f/۲.۰ تشکیل شده است. گلکسی A۳۰s از پردازنده هشت هسته‌ای با چیپست ۱۴ نانومتری اگزینوس ۷۹۰۴ بهره می‌برد. این گوشی اقتصادی سری A سامسونگ در دو نسخه رم ۳ و حافظه ۳۲ گیگابایتی یا رم ۴ و حافظه ۶۴ و ۱۲۸ گیگابایتی عرضه شده است. نسل جدیدتر این سری با نام گلکسی A۳۱ اوایل سال جاری میلادی رونمایی شد و به زودی وارد بازار ایران می‌شود. A۳۱ با ابعادی مشابه A۳۰ و A۳۰s یعنی در ۶.۴ اینچ طراحی شده اما با باتری ۵۰۰۰ میلی‌آمپری و دوربین چهارگانه (با سنسور ۴۸ مگاپیکسلی) به‌همراه بهبود سایر قابلیت‌ها مثل رزولوشن صفحه‌نمایش آن را از نسل قبلی خود متمایز می‌کند.

گلکسی A۲۰s

یکی دیگر از گوشی‌های اقتصادی سامسونگ که از باتری بادوام و با ظرفیت بالا بهره می‌برد، مدل ۶.۵ اینچی گلکسی A۲۰s است. باتری ۴۰۰۰ میلی‌امپری این گوشی به همراه پردازنده هشت هسته‌ای آن می‌تواند با یکبار شارژ، یک روز کامل پاسخگوی کارکردهای طولانی مدت شما باشد. علاوه بر این همانند A۵۰s و A۳۰s که به قابلیت شارژ سریع ۱۵ وات مجهز بودند، در A۲۰s هم این قابلیت کمک کرده تا زمان شارژ گوشی به حداقل برسد. گلکسی A۲۰s مجهز به نمایشگر سوپر آمولد Infinity-V است. حاشیه کم نمایشگر و ابعاد مناسب ۶.۵ اینچی آن موجب شده تا تجربه بصری فراگیر و گسترده‌تری به چشم کاربران منتقل شود. دوربین اصلی A۲۰s با سه سنسور ۱۳، ۸ و ۵ مگاپیکسلی تصاویر مورد نظر شما را ثبت می‌کند. در بخش سلفی هم سنسوری ۸ مگاپیکسلی این وظیفه را بر عهده دارد. A۲۰s را می‌توانید در دو مدل و با میزان رم و حافظه داخلی گوناگون (رم ۳ و حافظه ۳۲ گیگابایتی یا رم ۴ و حافظه داخلی ۶۴ گیگابایتی) تهیه کنید. سنسور اثر انگشت در قاب پشتی گوشی و چیپست اسنپدراگون ۴۵۰ از دیگر قابلیت‌های این گوشی اقتصادی سری A است.

گلکسی A۱۰s

فهرست گوشی‌های اقتصادی سری A سامسونگ که از باتری پرظرفیت و بالای ۴۰۰۰ میلی‌امپری بهره می‌برند نام گوشی ۶.۲ اینچی گلکسی A۱۰s را در خود ثبت کرده است. A۱۰s همچون نسل قبلی خود گلکسی A۱۰ که یکی از گوشی‌های محبوب سال ۲۰۱۹ بود، در عین اقتصادی و مقرون به صرفه بودن با قابلیت‌های متنوع و پیشرفته‌ای طراحی شده است. دوربین اصلی A۱۰s با دو سنسور ۱۳ و ۲ مگاپیکسلی و دوربین سلفی آن نیز به کمک سنسور ۸ مگاپیکسلی خود تصاویر و ویدئوهای مورد نظر شما را ثبت می‌کنند.

حافظه داخلی ۳۲ گیگابایتی بارم ۲ یا ۳ گیگابایتی و پردازنده هشت هسته‌ای کار ذخیره‌سازی و پردازش اطلاعات شما را بر عهده دارد.

طراحی گلکسی A۱۰s همچون اغلب گوشی‌های نسل جدید سری A از سبک جدید گوشی‌های سامسونگ پیروی می‌کند. در این نسل از گوشی‌های هوشمند، حاشیه صفحه نمایش به کمترین میزان می‌رسد تا کاربران صفحه گسترده‌تری را برای دیدن و تماشای محتواها داشته باشند. در بخش دوربین سلفی A۱۰s برشی V شکل دیده می‌شود تا شاهد صفحه نمایش Infinity-V در این گوشی اقتصادی سامسونگ باشیم.

گلکسی A۱۰s در ۶.۲ اینچ و با نمایشگر سوپرآمولدی با رزولوشن ۷۲۰ در ۱۵۲۰ طراحی شده است.

گلکسی A۱۱

گلکسی A۱۱ از جدیدترین گوشی‌های اقتصادی سامسونگ است که به تازگی رونمایی و عرضه شده است. A۱۱ در ۶.۴ اینچ و با صفحه نمایش Infinity-O طراحی شده است. این گوشی ۱۷۷ گرمی از پردازنده هشت هسته‌ای با سرعت پردازش سرعت ۱.۸ گیگاهرتز بهره می‌برد.

همچون اغلب گوشی‌های نسل جدید سری A گلکسی A۱۱ هم از باتری بزرگ و پرظرفیت ۴۰۰۰ میلی‌آمپر ساعتی استفاده می‌کند. این باتری که دارای شارژ سریع ۱۵ واتی است، کاربران را از شارژ کردن‌های مداوم نجات می‌دهد و تنها نیاز است یک بار در طول شبانه‌روز آن را شارژ کنند.

دوربین سلفی A۱۱ از یک سنسور ۸ مگاپیکسلی با میزان گشودگی دریچه دیافراگم f/۲.۰ تشکیل شده که در گوشه سمت چپ بالایی نمایشگر جا خوش کرده است. دوربین اصلی گلکسی A۱۱ هم با سه سنسور ۱۳ مگاپیکسلی واید، ۵ مگاپیکسلی اولتراواید و ۲ مگاپیکسلی عمق ویدئوها و عکس‌های کاربران را به شکلی کم‌نقص و زیبا ثبت می‌کند. سنسور اثر انگشت و فلاش LED اجزای دیگری است که در قاب پشتی گوشی دیده می‌شود.

گزارش سازمان ملل نشان داد؛
تولید ۵۲.۷ میلیون تن زباله الکترونیکی در سال ۲۰۱۹

گزارش سازمان ملل نشان می دهد در سال گذشته میلادی ۵۲.۷ میلیون تن زباله الکترونیکی تولید شده است.

طبق گزارش سازمان ملل در سال ۲۰۱۹ میلادی ۵۲.۷ میلیون تن زباله الکترونیکی در سراسر جهان تولید شده است. این در حالی است که کمتر از یک پنجم این میزان زباله بازیافت شده است.

زباله‌های الکترونیکی شامل موبایل‌های اسقاطی، پرینتر، تلویزیون، مسواک برقی و دیگر کالاهای برقی است که دیگر از آنها استفاده نمی‌شود.

آسیا در سال گذشته میلادی بیشترین میزان زباله‌های الکترونیکی (۲۴.۵ میلیون تن) را تولید کرده است. آمریکا ۱۲.۸ میلیون تن و اروپا ۱۱.۸ میلیون تن زباله الکترونیکی تولید کرده‌اند. این در حالی است که در آفریقا و قاره اقیانوسیه به ترتیب ۲.۸۵ و ۰.۶۸ میلیون تن زباله الکترونیکی تولید شده است.

وزن زباله‌های الکترونیکی در ۲۰۱۹ میلادی حتی از وزن کل افراد بزرگسال در قاره اروپا بیشتر است.

رقم این زباله‌ها در سال گذشته نسبت به ۲۰۱۴ میلادی ۹ میلیون تن افزایش یافته است. به عبارت دیگر طی بازه ای ۵ ساله حجم زباله‌های الکترونیکی ۲۱ درصد رشد کرده است. همچنین این رقم نشان می‌دهد به طور متوسط هر یک از ساکنان زمین ۷.۳ کیلوگرم زباله الکترونیکی تولید کرده‌اند. همچنین سازمان ملل در گزارش خود هشدار می‌دهد حجم این زباله‌ها تا ۲۰۳۰ میلادی به ۷۲.۸ میلیون تن می‌رسد.

علاوه بر آن اطلاعات گزارش مذکور نشان می‌دهد فقط ۱۷.۴ درصد از زباله‌های الکترونیکی ۲۰۱۹ میلادی به شیوه صحیح جمع‌آوری و بازیافت شده‌اند.

طبق این گزارش، افزایش نرخ مصرف گجت ها و عمر کوتاه دستگاه‌ها از جمله دلایلی هستند که به افزایش حجم زباله‌های الکترونیکی منجر می‌شوند.

این نوع زباله برای سلامت انسان و محیط زیست خطرناک است. زیرا اکثر دستگاه‌های الکترونیکی دچار افزودنی‌های سمی و مواد خطرناک مانند جیوه هستند که به مغز انسان آسیب می‌رسانند.

رسوایی جدید فیس بوک؛
دسترسی ۵ هزار توسعه دهنده اپلیکیشن به اطلاعات کاربران فیس بوک

طبق گزارشی جدید باگی در فیس بوک سبب شده حتی ۲ سال پس از رسوایی کمبریج آنالایتیکا، ۵ هزار توسعه دهنده اپلیکیشن به اطلاعات کاربران دسترسی داشته‌باشند.

فیس بوک دوباره اعتراف کرد اطلاعات کاربران را به شیوه‌ای نامناسب در اختیار شرکت‌های طرف سوم قرار داده است.

این شبکه اجتماعی پس از رسوایی کمبریج آنالایتیکا تعهد کرد نظارت بیشتری بر میزان اطلاعاتی کند که در اختیار توسعه دهندگان اپلیکیشن قرار می‌گیرد، اما تاکنون بارها در این مسیر شکست خورده است.

فیس بوک در سال ۲۰۱۸ میلادی اعلام کرد دسترسی توسعه دهندگان اپلیکیشن به اطلاعات کاربران را محدود می کند. یکی از اقدامات فیس بوک در این زمینه وضع قانونی بود که به توسعه دهندگان اپلیکیشن اجازه نمی داد از اطلاعات کاربرانی استفاده کنند که به مدت ۹۰ روز وارد حساب کاربری شان نشده‌اند.

اما کنستانتینوس پاپامیلتیادیس نائب رییس بخش «پلتفرم پارتنرشیپ» این شبکه اجتماعی جزئیاتی در باره باگی در سیستم فیس بوک منتشر کرده که به مدت ۲ سال کشف نشده بوده است. او فاش کرده تا همین اواخر حدود ۵ هزار توسعه دهنده برنامه به اطلاعات دسته‌ای از کاربران دسترسی داشته اند که بیش از ۹۰ روز وارد حساب کاربری خود نشده بوده اند. این اطلاعات شامل آدرس ایمیل، تاریخ تولد، زبان و جنسیت آنها می شود. فیس بوک ادعا می کند پس از کشف این باگ آن را برطرف کرده اما هنوز اعلام نکرده چرا این مشکل به مدت ۲ سال رصد نشده بوده یا اطلاعات چه تعداد کاربر به دلیل وجود آن فاش شده است.

در پارک علم و فناوری دانشگاه تهران؛
وبینار سلسله رویدادهای «جهش تولید» برگزار می شود

اولین وبینار از سلسله رویدادهای «جهش تولید» در پارک علم و فناوری دانشگاه تهران برگزار می‌شود.

با توجه به شرایط اقتصادی حال حاضر کشور با وجود تحریم‌ها و نوسانات ارز و همچنین پیدایش بیماری کووید-۱۹ که ضربات جبران ناپذیری به بدنه اقتصادی تمامی کشورهای درگیر وارد کرده است، بیش از پیش نیاز به اقدامات عملی و به دور از شعار احساس میشود.

به منظور تحقق افزایش تولید، نیاز است از رویکردهای سنتی برای تولیدات فاصله گرفته و از علم روز در این جهت بهره گرفت. به این منظور، پارک علم و فناوری دانشگاه تهران با هدف ارائه رویکردهای اجرایی جهت کمک به جهش تولید در شرکت های دانش بنیان، تصمیم به برگزاری سلسله رویدادهایی با محوریت تحقق جهش تولید گرفته است.

برخی از اهداف این برنامه «آموزش تخصصی جهت کاهش اتلافات و افزایش راندمان شرکتها»، «عارضه یابی و نیازسنجی شرکتهای دانش بنیان و فناور جهت جهش تولید»، « شناسایی شرکتهای با قابلیت scale-up»، «حمایت از کسب و کار شرکتهایی که قابلیت جهش تولید دارند»، « کمک به برندسازی، شبکه‌سازی و پیدا کردن ارتباطات و بازار»، «صیانت از بازار داخلی و ایجاد پلتفرم برای گفتگو میان صاحبان کسب و کار و مسئولین مربوطه» به شمار می رود.

در این وبینار که یکشنبه ۱۵ تیرماه برگزار می شود نمایندگانی از صندوق نوآوری و شکوفایی، کارشناس صنعت خودرو، و رئیس هیئت مدیره یه استارت آپ ایرانی حضور دارند.

رئیس پژوهشکده امنیت:
طرح کلان و الزامات امنیتی خدمات ابری تدوین می شود

رئیس پژوهشکده امنیت پژوهشگاه ارتباطات و فناوری اطلاعات گفت: طرح کلان و الزامات امنیتی خدمات ابری با راهبری مرکز ملی فضای مجازی در دست تدوین است.

ابوذر عرب سرخی اظهار داشت: ما در پژوهشکده امنیت از سال ۹۸ تاکنون با راهبری مرکز ملی فضای مجازی درگیر پروژه‌ای تحت عنوان «طرح کلان و الزامات امنیتی خدمات ابری» هستیم.

وی ادامه داد: این الزامات امنیتی برای عرضه کنندگان خدمات ابری و دریافت کنندگان این خدمات، رهنمودهایی را ارائه می‌دهد.

افزودن شماره تماس به واتس اپ با کد QR

قابلیت جدید واتس اپ به کاربران اجازه می دهد با اسکن کردن یک کد QR شماره تلفن کاربران دیگر را به فهرست شماره تماس های خود بیفزایند.

پیام رسان واتس اپ در چند هفته آینده ویژگی های جدیدی را ارائه می کند.

این پیام رسان برای تسهیل فرایند اضافه کردن دوستان جدید به فهرست شماره تماس ها، قابلیت QR را ارائه کرده است. به عبارت دیگر کاربران می توانند با اسکن کردن کد QR کاربر دیگر شماره تماس او را به فهرست دوستان خود اضافه کنند و به این ترتیب دیگر نیازی به تایپ کردن اطلاعات فرد در موبایل نیست.

البته واتس اپ این قابلیت را چند ماه قبل نیز آزمایش کرده بود.

قابلیت دیگر این اپلیکیشن به تماس های تصویری گروهی مربوط است. واتس اپ همچنین یک آیکون ویدئو چت گروهی نیز ارائه می کند و کاربر می تواند به راحتی و با فشار یک دکمه تماس ویدئویی گروهی را آغاز کند.

البته این آیکون فقط در چت هایی با ۸ نفر یا کمتر ارائه می‌شود.

در کنار این موارد واتس اپ پک استیکرهای انیمیشن جدیدی را رونمایی می کند. حالت تیره برای نسخه وب و دسک تاپ این اپلیکیشن نیز عرضه می‌شود.

Pishkhan.com

روزنامه صبح ایران

آفتاب اقتصادی

هر بامداد در سراسر ایران

www.aftabeghtesadi.com

سه‌شنبه | ۱۷ تیر ۱۳۹۹ | ۱۵ ذی‌القعده ۱۴۴۱ | ۷ جولای ۲۰۲۰ | شماره ۱۲۹۱ | ۸ صفحه | ۲۰۰۰ تومان

بررسی علل ناآرامی‌های بازار ارز

▲صفحه۴

پیام شریعتمداری به مناسبت روز جهانی تعاون؛

تعاونی‌ها می‌توانند خرابی‌های نظام اقتصاد آزاد را ترمیم کنند



▲صفحه۲

بورس، آماده موج جدید صعود



▲صفحه۴

گزارشی از مرزهای بسته کارگری

موج گسترده مهاجرت کارگران ایرانی به کردستان عراق

براساس آمارهای غیررسمی، ۳۵ هزار کارگر ایرانی در کردستان عراق روزمزدی می کنند. فقط ۵ هزار کارگر ایرانی در شهر سلیمانیه کار می کنند اما همین امکان حدقلی برای زیستن، با آمدن کروناویروس از اسفندماه سال گذشته از کارگران ایرانی سلب شده است. مرزها بسته شده و کارگران و استادکاران ساختمانی نتوانسته‌اند خود را به سلیمانیه و اربیل برسانند. از وقتی مرز بسته شده است، راهی جز خانه‌نشینی و دستفروشی ندارد. پیشترها، قبل از اینکه کرونا کاسه کوزه‌ی زندگیِ احمد را برهم بریزد، یک پایش مریوان بود و پای دیگرش در سلیمانیه و اربیل. او استادکار ساختمانی است و سالهاست که با ویزای گردشگری اما با قصد کار به کردستان عراق می‌رود تا بتواند آخر هر ماه با دستمزدی که به دینار می گیرد، زندگی خود و خانواده پنج نفره‌اش را تامین کند. در سال‌های اخیر، دو عامل عمده موجب شده که کارگران ساختمانی بسیاری از استان‌های غربی ایران به خصوص کردستان و کرمانشاه برای کار...

▲صفحه۲

تحلیلگر انرژی آمریکایی مدعی شد:

بایدن و اوپک تهدیدی برای استقلال نفت آمریکا

▲صفحه۶

نماینده شوشتر:

وزارت صمت هزینه‌ها و قیمت نهایی تولید خودرو را اعلام کند

پیشخوان
Pishkhan.com

▲صفحه۸

عضو شورای عالی فضای مجازی:

زمان بندی مکتوب برای پیاده سازی شبکه ملی اطلاعات ارائه شود

▲صفحه۸

سخنگوی صنعت برق:

مصرف برق نهادهای دولتی باید ۱۰ درصد کاهش یابد

سخنگوی صنعت برق گفت: ۴ هزار مگاوات از مصرف برق کشور به ادارات و دستگاه‌های اجرایی اختصاص دارد که باید این مراکز، ۱۰ درصد مصرف برق را کاهش دهند.

مصطفی رجبی مشهدی با اشاره به تمرکز صنعت برق روی بهینه سازی مصرف برق ادارات و دستگاه‌های اجرایی طی سال‌های اخیر، سیستم‌های سرمایشی را از مهمترین مصارف این بخش در تابستان برشمرد و تاکید کرد: کاهش دمای سرمایش کولرهای گازی از ۱۸ به ۲۴ درجه، تا ۲۰ درصد مصرف برق را کاهش می‌دهد و می‌توان با استفاده از پنکه در برخی مناطق همچنین تأمین سرمایش به طور موضعی و در نقاطی که ارباب رجوع حضور دارند، مصرف برق ادارات را به میزان قابل توجهی کاهش داد.

وی ۲۲ هزار مگاوات از مجموع ۵۷ هزار مگاوات برق مصرفی کشور در تابستان را به سیستم‌های سرمایشی مربوط دانست که می‌توان با راهکارهای ساده‌ای، چون خاموش کردن یا تنظیم بودت وسایل سرمایشی روی ۲۸ درجه هنگام خارج شدن از محیط کار، از هدر رفت انرژی جلوگیری کرد. این مقام مسؤول با اشاره به اختصاص ۴ هزار مگاوات از برق مصرفی تابستان به دستگاه‌های اجرایی و ادارات، کاهش ۱۰ درصدی مصرف این بخش را به لحاظ برخورداری همگانی از برق مطمئن و پایدار حائز اهمیت دانست و در عین حال از قابلیت کنترل مصرف برق دستگاه‌های اجرایی در اغلب کلانشهرها از طریق کنتورهای هوشمند خبر داد. سخنگوی صنعت برق تاکید کرد: اگر مصرف برق یک اداره یا دستگاه اجرایی نسبت به دوره مشابه سال قبل افزایش یابد در وهله نخست تذکر دریافت می کند و در صورتیکه مصرف اصلاح نشود نسبت به اعلام نام آن دستگاه در جراید و شبکه‌های اجتماعی اقدام می‌شود.

پرونده دادخواهی مستمری‌بگیرانِ تامین اجتماعی را به دست گیرید

یک فعال مستقل بازنشستگان، گفت: اقدام سازمان برنامه و بودجه برای عدم تخصیص بودجه برای همسان سازی مستمری‌ها در سازمان تامین اجتماعی، مانند این می‌ماند که رئیس سازمان، پارچ آبی به دست خود گرفته و قسمت هر کوچه را میان ساکنان آن توزیع می کند اما همین که به کوچه تامین اجتماعی می‌رسد، از این کار سرباز می‌زند. «مسعود بزرگی»، گفت: «بارها گفته‌ایم که بازنشستگان تامین اجتماعی مانند سایر صندوق‌ها، همراه دولت هستند و در سال‌هایی که به عنوان کارگر کار می کردند، جز پیشرفت کشور و تامین حداقل درآمد به چیزی دیگری فکر نمی کردند؛ آنها حتی در ۸ سال دفاع مقدس، به جهت همراهی با دولت، تثبیت حقوق خود زیر تورم موجود را پیگیر نشدند اما حالا با افزایش شکاف درآمدی، خواهان ترمیم درآمد خود متناسب با هزینه‌های زندگی (موضوع ماده ۹۶ قانون تامین اجتماعی) هستند و خارج از این چارچوب هم چیزی را درخواست نمی کنند.» وی افزود: «در سال‌های بازنشستگی و فرسودگی، نباید این درخواست مستمری بگیران را به «زیاده‌طلبی» و عدم همراهی با سازمان تامین اجتماعی تعبیر کرد؛ چرا که این درخواستی حداقلی و قانونی است. متاسفانه با افزایش ۲۶ درصدی مستمری‌ها، سیاست تثبیت حداقل مستمری زیر نرخ تورم اعلامی «بانک مرکزی» که در پایان سال ۴۱.۲،۹۸ درصد برآورد شد، ادامه‌دار شده است؛ می‌توان گفت که از پس از انقلاب اسلامی، سازمان تامین اجتماعی نرخ تورم را بر افزایش مستمری اولی می‌داند.» این فعال مستقل بازنشستگان، افزود: «به‌هر ترتیب، تورم را با خوراک «سیاست‌های پولی» بانک مرکزی باد کردند اما به مستمری و مزدسوزن زدند و به راحتی آن را پخش و پلا کردند؛ در حالی که می‌شد با افزایش بالاتر از تورم، رویکردهای جبرانی را به رخ کشاند.» وی با اشاره به هدف «سازمان برنامه و بودجه» برای اجرای همسان‌سازی و افزایش مزایای رفاهی بازنشستگان صندوق‌های کشوری و لشگری از طریق ایجاد یک کارگروه متشکل از نمایندگان بازنشستگان، گفت: «اقدام سازمان برنامه و بودجه برای عدم تخصیص بودجه برای همسان‌سازی مستمری‌ها در سازمان تامین اجتماعی مانند این می‌ماند که رئیس سازمان پارچ آبی به دست خود گرفته و قسمت هر کوچه را میان ساکنان آن توزیع می کند اما همین که به کوچه تامین اجتماعی می‌رسد، از این کار سرباز می‌زند. متاسفانه، پارچ آب را از کوچه تامین اجتماعی دریغ کردند. بزرگی افزود: «این خلاف اصل «برابری احاد جامعه» است و با اصل «رفع تبعیض میان مردم» همخوانی ندارد؛ در حالی که خالق تورم و عقب‌ماندگی مزدومستمری از تورم، بازنشستگان نیستند؛ بلکه متولی آن سازمان برنامه و بودجه، بانک مرکزی و دیگر سازمان‌ها هستند. بنابراین این پارچ آب باید وارد کوچه تامین اجتماعی هم بشود تا آن را به افزایش تبعیض تعبیر نکنیم. در همین حال نمایندگان مجلس باید در مورد همسان سازی در تامین اجتماعی صریح باشند و دولت را برای انجام این کار مکلف کنند و از آن پاسخ بخواهند؛ نه اینکه از «نشدن» و «امکانش نیست» صحبت کنند؛ چرا که در این صورت «وکالتِ مردم» از آنها عزل می‌شود.» وی افزود: «البته مجلس باید به هرچه سریعتر پرونده دادخواهی مستمری‌بگیران تامین اجتماعی در موضوع همسان‌سازی را به دست گیرد و با همراهی دولت و تامین محل‌های بودجه‌ای آن، همین امسال کام مستمری‌بگیران را شیرین کنند.

رئیس اتحادیه کارگران قراردادی و پیمانکاری کشور؛ با انتقاد از ابلاغیه وزیر تعاون، کار و رفاه اجتماعی درباره پرداخت حق مسکن از تیر ماه، عنوان کرد: حق مسکن کارگران باید از ابتدای سال پرداخت شود.

حق مسکن کارگران باید از ابتدای سال پرداخت شود

رئیس اتحادیه کارگران قراردادی و پیمانکاری کشور با انتقاد از ابلاغیه وزیر تعاون، کار و رفاه اجتماعی درباره پرداخت حق مسکن از تیر ماه، عنوان کرد: حق مسکن کارگران باید از ابتدای سال پرداخت شود.

فتح‌الله بیات (رئیس اتحادیه کارگران قراردادی و پیمانکاری کشور) که مهمان برنامه «کارگر ایرانی» بود، در ابتدا توضیحاتی درباره قراردادهای کار در ایران داد و گفت: قرارداد کار در ایران پیشینه زیادی دارد و ما در سنگ‌نبشته‌ها و الواح باقی مانده از زمان هخامنشیان شاهد این هستیم که به رابطه میان کارگر و کارفرما توجه شده است. او با بیان اینکه شکل امروزی قراردادهای کار ریشه در قوانین مصوب ۱۰۰ سال اخیر دارد، گفت: ماده ۷ قانون کار درباره قراردادهای کار صحبت کرده است. این ماده دو تبصره دارد که تبصره اول آن مربوط به مشاغل موقت است. قانونگذار بیان کرده که باید سقفی برای قراردادهای موقت کار مشخص شود. سال گذشته بعد ۲۹ سال این سقف مشخص شد و هر چند نمایندگان کارگران بر این نظر بودند که باید سقف سه سال تعیین شود، اما نهایتا سقف چهار سال تعیین شد، یعنی کارگری که چهار سال در کاری موقت مشغول باشد، قراردادش دائمی می‌شود.

بیات ادامه داد: موضوع مهم‌تر در مورد قراردادهای کار مربوط به تبصره دو ماده هفت است. در این ماده تاکید شده است که برای مشاغل با ماهیت دائم نمی‌توان قرارداد موقت بست، اما برداشت مخالف از این تبصره که منجر به دادنامه ۱۷۹ دیوان عدالت اداری شد، عملا راه را برای بستن قراردادهای موقت برای مشاغل دائم باز کرد.

او با بیان اینکه اکنون بیش از ۹۵ درصد قراردادهای کار موقت است، عنوان کرد: شرایط به گونه‌ای است که کارگران نه امنیت معیشتی و نه امنیت شغلی دارند. نبود امنیت شغلی خود باعث می‌شود تشکل یابی هم با مشکل روبه‌رو شود. در حالیکه قانون تاکید کرده است شوراهای اسلامی کار باید در همه کارگاه‌هایی که بیش از ۳۵ کارگر دارند، تشکیل شود، عمل شاهد هستیم که این اتفاق در بسیاری موارد رخ نداده است.

رئیس اتحادیه کارگران قراردادی و پیمانکاری کشور ادامه داد: از طرف دیگر شاهد هستیم اغلب هیات‌های تشخیص و حل اختلاف با استفاده از بازنشستگان اداره می‌شود. دلیل آن این است که شاغلان به دلیل قرارداد موقت جرات فعالیت ندارند و این در تضاد با تشکل یابی است.

او در ادامه و در جواب سوال یکی از مخاطبان درباره امکان پرداخت حق بیمه از دو کارگاه گفت: معمولا آن حق بیمه‌ای که مربوط به سطح بالاتر حقوق است، اساس قرار می گیرد و عملا امکان دو بیمه و دو بازنشستگی نیست.

بیات همچنین در جواب سوالی مبنی بر اینکه چرا حق مسکن قرار است از تیر ماه اعمال شود، بیان کرد: نمایندگان کارگران به شدت به این امر معترض هستند. ما نسبت به ابلاغیه وزیر تعاون، کار و رفاه اجتماعی که بر پرداخت حق مسکن از تیر ماه تاکید کرده معترضیم. کجای قانون چنین چیزی هست؟ مگر مزد را برای چند ماه تعیین می کنند که مولفه شغلی را برای چند ماه و نه برای کل سال تعیین کرده باشند؟ حق مسکن کارگران باید از فروردین امسال محاسبه و پرداخت شود.

او تاکید کرد: هم کارگران و هم بازنشستگان دغدغه معیشت دارند و امیدواریم نهادهای تصمیم گیرنده فکری برای رفع مشکلات این افراد بکنند.

۲۷۵ واحد در استان تهران به چرخه تولید بازگشت

معاون هماهنگی امور اقتصادی استانداری تهران گفت: واحدهای تولیدی راکد استان از ابتدای سال گذشته حدود ۸۰۰ واحد بود که تاکنون ۲۷۵ واحد آن فعال شده و ۵۲۵ واحد آن همچنان راکد باقیمانده‌است.

حشمت اله عسگری افزود: امسال ۶۲ طرح با ۱۳ هزار میلیارد تومان هزینه در حوزه های کشاورزی، گردشگری و صنعت که به پیشرفت فیزیکی بالای ۶۵ درصدی رسیده، افتتاح می شود.

وی گفت: هیچ کارگری به خاطر تعطیلی واحد تولیدی ناشی از محیط کسب و کار در سال گذشته بیکار نشده اما با شیوع ویروس کرونا و تعطیلی واحدهای تولیدی برای مقابله با کووید ۱۹، ۱۶۰ هزار نفر از کارگران در استان تهران بیکار شدند.

عسگری در خصوص واحدهای تملیکی تصرف شده توسط بانک ها نیز تاکید کرد: تعیین تکلیف برای حدود ۲۳۰ واحد تملیکی از سوی بانک ها اولویت استان تهران است که با احصا آمارها و اطلاعات دقیق و تهیه بانک اطلاعاتی در این زمینه می توان به روند فعالیت ها سرعت بخشید.

نوبت اول

فراخوان مزایده عمومی/یک مرحله ای / دو نوبته ۱۳۹۹۰۱۳

موضوع : مزایده شماره ۰۰۲-۹۹،

فروش تعداد ۲۶۹ دستگاه کولر پنجره ای مستعمل موجود در منطقه یک عملیات انتقال گاز

منطقه یک عملیات انتقال گاز در نظر دارد تعداد ۲۶۹ دستگاه کولر پنجره ای مستعمل موجود در منطقه یک عملیات انتقال گاز (استان خوزستان- شهرستان امیدیه- شهر میانکوه واقع در ستاد منطقه یک عملیات انتقال گاز) را از طریق مزایده عمومی بفروش برساند.

متقاضیان شرکت در مزایده می توانند از تاریخ ۹۹/۰۴/۲۱ برای شرکت در مزایده به سامانه تدارکات الکترونیکی دولت به آدرس setadiran.ir مراجعه نموده و یا با تلفن شهری ۰۶۱-۵۲۶۵۳۷۲۰ تدارکات و عملیات کالای منطقه یک عملیات انتقال گاز تماس حاصل نمایند.

تلفن امور کالا منطقه یک : ۰۶۱-۵۲۶۵۳۷۲۰

آدرس: خوزستان – امیدیه – میانکوه – شرکت انتقال گاز ایران منطقه یک

نوبت اول :۱۳۹۹/۰۴/۱۷ نوبت دوم: ۱۳۹۹/۰۴/۱۸

شماره مجوز: ۱۳۹۹/۱۷۳۹ روابط عمومی منطقه یک عملیات انتقال گاز

شرکت عملیات انتقال گاز منطقه یک

وزارت نیرو
شرکت سهامی آب و فاضلاب استان آذربایجان شرقی

آگهی خرید و تملک اراضی و املاک واقع در قریه چاوان

شرکت آب و فاضلاب استان آذربایجان شرقی در قریه چاوان اقدام به اجرای طرح ملی می نماید. فلذا به استناد به ماده ۸ قانون نحوه خرید و تملک اراضی و املاک برای اجرای برنامه‌های عمومی و عمرانی و... مصوب ۱۳۵۸ به مالک یا مالکین اراضی واقع در طرح ابلاغ و اعلام می‌گردد تا نسبت به ارایه مدارک مثبته مالکیت ، جهت انجام معامله و اخذ مبلغ ارزیابی در فرجه قانونی به امور حقوقی شرکت واقع در تبریز- بلوار ۲۹ بهمن- جنب دانشگاه اقدام نمایند. در غیر اینصورت برابر قانون یاد شده اقدام خواهد شد.

شناسه آگهی ۹۰۴۱۵۶ شرکت آب و فاضلاب استان آذربایجان شرقی

نگره

مجلس و دولت برای بازار مسکن نسخه می‌پیچند

مسائل مربوط به حوزه مسکن قرار است امروز در جلسه‌ای با حضور وزیر راه و شهرسازی، مدیران بخش مسکن و نمایندگان مجلس شورای اسلامی در کمیسیون عمران بررسی شود.

تغییرات قیمتی در بازار مسکن در هفته‌های گذشته انتقاد نمایندگان مجلس را در پی داشته است. با وجود آنکه کارشناسان اقتصادی علت اصلی نوسانات بازار مسکن را تاثیرپذیری از بازارهای موازی عنوان می‌کنند، تاکید دارند که برای نابسامانی این بازار باید چاره‌اندیشی شود.

دولت به‌منظور کنترل بازار مسکن در مدت اخیر جلساتی را برگزار کرد و راهکارهایی نیز ارائه شد. سرعت دهی به طرح اقدام ملی مسکن، تسهیل صدور پروانه‌های ساختمانی، دریافت مالیات از خانه‌های خالی، الزام به اخذ کد رهگیری و ایجاد سقف قیمتی برای اجاره بها از جمله مصوبات اخیر دولت بود.

از طرف دیگر چالش بین مجلس یازدهم به ریاست محمد باقر قالیباف و دولت در بخش مسکن بالا گرفته است. در این خصوص محمود محمودزاده، معاون وزیر راه و شهرسازی به ایسنا گفت که از همفکری سایر قوا برای هم افزایی و ساماندهی بازار مسکن استقبال می‌کنیم.

در این زمینه قرار است امروز نشستی با حضور محمد اسلامی - وزیر راه و شهرسازی، مسئولان حوزه مسکن و نمایندگان مجلس در کمیسیون عمران - برگزار شود.

محمدرضا رضایی کوچی ضمن اعلام این خبر گفته است: کمیسیون عمران مجلس به دنبال آن است تا نسخه‌ای واقعی برای خروج از وضعیت کنونی بازار تولید مسکن و کاهش تلاطمات بازار تدوین شود.

به گفته او در شرایط کنونی بازار مسکن به حال خود رها شده از این رو وزیر راه و شهرسازی باید راهکارهایی را برای خروج بازار از وضعیت کنونی ارائه کند.

چالش تشخیص کارتهای بازرگانی یک بار مصرف

در حالی که اخیرا ابهاماتی در خصوص متولی اصلی تشخیص کارتهای بازرگانی یک بار مصرف مطرح شده، به نظر می رسد در این خصوص مجموعه‌ای از دستگاهها به وظایف خود عمل نکرده‌اند. به گزارش خبرنگار اقتصادی خبرگزاری تسنیم، محمدرضا مودودی، سرپرست سابق سازمان توسعه تجارت با اشاره به اینکه بسیاری از تاجران با استفاده از کارت های بازرگانی یک‌بارمصرف یا اجاره‌ای، تعهدات ارزی خود را انجام ندادند، گفته است: طی دو سال گذشته حجم زیادی از تجارت قانونی در کشور از این طریق انجام گرفته است. ۶۴۵۰ کارت بازرگانی بدون داشتن سبقه صادراتی در سال‌های ۹۷ و ۹۸ اقدام به پنج میلیارد دلار صادرات کردند، در حالی که همین تعداد کارت ارز خود را بازنگرداندند. به گفته مودودی گمرک در ارائه آمار استفاده از کارت‌های اجاره‌ای همکاری نمی کند. هنوز مشخص نیست در سال ۹۸ چه میزان صادرات از طریق کارت‌های اجاره‌ای صورت گرفته است. اکنون بخش عمده‌ای از صادرات از طریق کارت های بازرگانی یک‌بارمصرف انجام می گیرد که اثرات خود را در بازار ارز به جا گذاشته است. سو استفاده از کارت های بازرگانی رو به افزایش است. به نظر می رسد ۱۵ تا ۱۶ میلیارد دلار صادرات در سال ۹۸ از طریق کارت های اجاره‌ای صورت گرفته است. در حالی که اخیرا ابهاماتی در خصوص متولی اصلی تشخیص کارتهای بازرگانی یک بار مصرف مطرح شده، به نظر میرسد در این خصوص مجموعه‌ای از دستگاهها به وظایف خود عمل نکرده‌اند. کارت بازرگانی مجوز فعالیت در زمینه واردات و صادرات است و از طرفی ثبت سفارش واردات هم توسط صمت صادر می شود که برخی کالاها نیز برای صادرات توسط صمت صادر می شود اگر کارت اجاره‌ای می باشد چرا وزارت صمت تشخیص نمیدهد؟ همچنین با توجه به اینکه کارتهای بازرگانی توسط اتاق بازرگانی و وزارت صمت صادر می شود، چگونه آمار کارت های اجاره‌ای را از گمرک طلب می کنند؟ از سوی دیگر گمرک فهرست کامل صادر کنندگان و وارد کنندگان را هر روز و هر ماه به صمت ارسال می نماید کافی است از این فهرست کسانی که رفع تعهد ارزی داشته اند را خارج، تا لیست کارتهای اجاره‌ای مشخص شود. نکته جالب توجه اینکه برخی معتقدند در شرایط فعلی میزان عملکرد وارداتی بسیاری از تولید کنندگان واقعی نسبت به گذشته کاهش قابل توجهی یافته است، گمرک میتواند با بررسیهای آماری کارتهایی که بدون سابقه مشخص حجم قابل توجهی از ثبت سفارش در گمرکات متنوع را پوشش میدهد به عنوان کارت مشکوک به یک بار مصرف شناسایی کند، اما سوالی که در این جا وجود دارد این است که این موضوع در قانون قید شده است یا خیر؟

خبر

حاجی‌پور:

۴۰۰ واحد صنعتی آمل تعطیل است

نماینده مردم آمل در مجلس از تعطیلی ۴۰۰ واحد صنعتی حوزه انتخابیه خود خبر داد و نسبت به عدم واریز ۳۰ درصد از آزادسازی یارانه‌ها به حساب تولیدکنندگان انتقاد کرد.

رضا حاجی‌پور در جلسه علنی امروز (یکشنبه ۱۵ تیرماه) مجلس شورای اسلامی با اشاره به گزارش سرپرست وزارتخانه صنعت، معدن و تجارت در نشست امروز گفت: یکی از چالش‌های مهم صنایع کشور از گذشته تاکنون سنتی بودن ماشین آلات است و هرچند در سال‌های اخیر برای به‌روزرسانی ماشین آلات قدم‌هایی برداشته شده است اما این قدم‌ها کافی نیست.

نماینده آمل در مجلس شورای اسلامی در خصوص هدفمندی یارانه‌ها افزود: در بحث هدفمندی یارانه‌ها قرار بود ۳۰ درصد از آزادسازی یارانه به حساب تولیدکنندگان واریز شود اما این اتفاق نیفتاد و سبب تعطیلی کارخانه‌های تولیدی شد. با آزادسازی یارانه‌ها نهاده‌ها چند برابر شده و کارخانه‌ها قدرت خرید این نهاده‌ها را نداشتند و مخارجی همچون حقوق کارکنان و نگهداری کارخانه‌ها منجر به تعطیلی آنها شد.

وی با بیان اینکه در حوزه انتخابیه آمل حدود هزار و ۳۰۰ واحد صنعتی کوچک و بزرگ وجود دارد، گفت: حدود ۴۰۰ واحد صنعتی در شهرستان‌های آمل تعطیل شده است، همچنین در سال جهش تولید باید در راستای ایجاد کارخانه و صنایع اقدامات اساسی صورت گیرد.

عضو کمیسیون آموزش مجلس شورای اسلامی ادامه داد: بر اساس اصل ۴۴ قانون اساسی کارخانه دیزل واگذار شد اما امروز در حال تعطیلی و فروپاشی است.

اذعان مسئولان آموزش و پرورش به کمبود نیروی انسانی

درحالیکه مسئولان آموزش و پرورش در برخی استان‌ها به کمبود نیروی انسانی اذعان دارند، نیروهای آزاد می گویند باید راهکاری برای جذب ما در نظر گرفته شود. معلمان آزاد شاغل در مدارس بخش خصوصی کشور، از عدم جذب خود در سیستم دولتی آموزش و پرورش انتقاد کردند و گفتند: در شرایطی که مسئولان وزارت آموزش و پرورش از کمبود نیروی انسانی انتقاد دارند، خیلی ساده می‌توان نیروهای آزاد را جذب سیستم کرد. روز گذشته، مدیرکل آموزش و پرورش فارس با اشاره به کمبود ۱۱ هزار و ۸۰۰ نیروی انسانی در این اداره کل برای سال تحصیلی جدید، گفت: رؤسا باید با تدبیر، درایت، مشورت و برنامه‌ریزی، چالش‌های پیش رو را در تأمین نیروی انسانی پشت سر بگذارند. به گفته‌ی معلمان آزاد، معلمان شاغل در مدارس غیرانتفاعی که با کمتر از حداقل حقوق کارگری و با بیمه پاره‌وقت مشغول به کار هستند، نیروهای تحصیلکرده، متخصص و کارامدی هستند که آموزش و پرورش می‌تواند از آنها در بدنه خود استفاده کند. این معلمان اضافه می کنند: اگر نیروهای آزاد بعد از چندسال کار در بخش خصوصی، جذب بدنه دولت شوند، مدارس غیرانتفاعی می توانند خلاء نیروی خود را از معلمان تازه‌نفس و جدید پر کنند. معلمان آزاد قبول دارند که ریشه تبعیض حقوق میان آنها و معلمان دولتی در خصوصی سازی سریع و باشتاب آموزش است و تا زمانی که معلمان را بدون هیچ تعهدی به بخش سودجوی خصوصی بسپارند، وضعیت همینگونه خواهد بود.

کارگران شهرداری لوشان شش ماه حقوق پرداخت نشده، دارند

کارگران شهرداری لوشان از مراجعات مکرر به نهادهای مختلف خبر می دهند حال آنکه این مراجعات هنوز منجر به نتیجه‌ای برای وصول مطالباتشان نشده است. «کارگران شهرداری لوشان شش ماه معوقات مزدی طلبکارند.» این را یکی از کارگران در پاسخ به سوال ایلنا می گوید و بلافاصله اضافه می کند: مگر رسانه‌ای کردن مطالباتمان مشکلی از ما را حل می کند؟ بارها موضوع مشکلات‌مان را از طریق خبرگزاری ها رسانه‌ای کرده‌ایم. با وجود اطلاع همه مسئولان هیچ اتفاقی نمی افتد. این کارگر با بیان اینکه دل کسی به حال کارگران نمی سوزد، در ادامه تصریح کرد: از ابتدای مهر ماه سال گذشته شهرداری لوشان از طریق سرپرست مدیریت می شود. شهریور ماه سال گذشته شهردار به همراه سه نفر از اعضای شورای شهر به دلیل تخلفات مالی موقتا از انجام فعالیت در شهرداری محروم شده‌اند.

رقم پرداختی تسهیلات کرونا از ۱۰ میلیارد تومان گذشت

معاون اشتغال وزارت کار از پرداخت ۱۰ میلیارد و ۷۱۰ میلیون تومان تسهیلات به واجدین شرایط دریافت تسهیلات کرونا خبر داد و گفت: متقاضیان فاقد کد بیمه و کد کارگاهی طبق اعلام وزارت کار می توانند از روز دوشنبه مورخ ۱۶ تیرماه برای ثبت نام اقدام کنند.

متقاضیان فاقد کد بیمه و کد کارگاهی طبق اعلام وزارت کار می توانند از روز دوشنبه مورخ ۱۶ تیرماه با مراجعه به سامانه کارا تسهیلات کرونا به آدرس https://kara.mcls.gov.ir نسبت به ثبت‌نام اقدام نمایند.

مطابق اعلام وزارت کار با توجه به مصوبه کارگروه مقابله با پیامدهای اقتصادی ناشی از شیوع ویروس کرونا، صاحبان و شاغلان کسب و کارهایی که کد بیمه و کد کارگاهی ندارند، مورد حمایت دولت قرار می گیرند.

در راستای این مصوبه حدود ۳ میلیون نفر شاغل در ۱۴ رسته منتخب قرار دارند که مشمول حمایت های دولت می شوند. به منظور شناسایی این افراد با وزارتخانه ها و دستگاه های مربوطه از جمله کشور، فرهنگ و ارشاد اسلامی، میراث فرهنگی، گردشگری و صنایع دستی، آموزش و پرورش، ورزش و جوانان، جهاد کشاورزی، راه و شهرسازی و... هماهنگی لازم صورت پذیرفته و بیش از یک میلیون و ۵۰۰ هزار نفر از شاغلان شناسایی و احراز شده‌اند.

گزارشی از مرزهای بسته کارگری

موج گسترده مهاجرت کارگران ایرانی به کردستان عراق

پیشخوان
Pishkhan.com



براساس آمارهای غیررسمی، ۳۵ هزار کارگر ایرانی در کردستان عراق روزمزدی می کنند. فقط ۵ هزار کارگر ایرانی در شهر سلیمانیه کار می کنند اما همین امکان حدقلی برای زیستن، با آمدن کروناویروس از اسفندماه سال گذشته از کارگران ایرانی سلب شده است. مرزها بسته شده و کارگران و استادکاران ساختمانی نتوانسته‌اند خود را به سلیمانیه‌وار بیل برسانند.

از وقتی مرز بسته شده است، راهی جز خانه‌نشینی و دستفروشی ندارد. پیشترها، قبل از اینکه کرونا کاسه کوزه‌ی زندگی احمد را برهم بریزد، یک پایش مریوان بود و پای دیگرش در سلیمانیه و اربیل. او استادکار ساختمانی است و سالهاست که با ویزای گردشگری اما با قصد کار به کردستان عراق می‌رود تا بتواند آخر هر ماه با دستمزدی که به دینار می گیرد، زندگی خود و خانواده پنج نفره‌اش را تامین کند.

موج گسترده مهاجرت کارگران ایرانی به کردستان عراق

در سال‌های اخیر، دو عامل عمده موجب شده که کارگران ساختمانی بسیاری از استان‌های غربی ایران به خصوص کردستان و کرمانشاه برای کار روزمزدی به کردستان عراق بروند؛ عامل اول، بیکاری گسترده کارگران ساختمانی در ایران است که بعد از رکود گسترده ساخت و ساز در سال‌های نیمه‌ی دوم دهه ۹۰، همچون غولی مهیب بر سر زندگی کارگران و استادکاران ساختمانی آوار شده است. عامل دوم، پایین آمدن ارزش پول ملی و کاستی گرفتنِ قدرت خرید کارگران است که آنها را علیرغم میلِ باطنی مجبور می کند دست از خان‌ومان خود بشویند و برای کار ساده ساختمانی به کردستان عراق بروند؛ این در حالیست که براساس گفته‌های مکرر فعالان صنفی ساختمان، زندگی کارگران ساختمانی ایرانی در عراق با دشواری‌های بسیار همراه است: تحملِ سقف‌های تنگ و نمورِ اتاقک‌های مشترک کارگری، زندگی با بدترین سطحِ تغذیه و استراحت، فقدان بیمه و حداقل دستمزد و در نهایت، نرخ بالای حوادث کار که گاهاً به مرگ یا فلج شدن کارگر می انجامد و کارفرمای عراقی ریالی بابت خسارت یا غرامت حادثه نمی پردازد.

اینها همه هست، مشکلات و دشواری‌هایی که به گفته‌ی میکائیل صدیقی (رئیس کانون انجمن‌های صنفی کارگران ساختمانی استان کردستان) تا زمانی که «ساماندهی اشتغال کارگران ایرانی در کردستان عراق» به سرانجام نرسد، همچنان پابرجا خواهند بود؛ اما احمد، استادکاری که چند سالی است راه سختِ مریوان-سلیمانیه را هر ماه طی می کند؛ معتقد است علیرغم همه‌ی کاستی‌ها و دشواری‌ها، رفتن به عراق بهتر از سر کردن با حقوق چندغازِ زیر دو میلیون تومانی است: «اگر اینجا بمانم، نهایتاً دو میلیون تومان در ماه درآمد خواهم داشت البته اگر خوش‌شانس باشم و کار گیر بیاورم؛ کارگران ساختمانی استان‌های غربی ایرانی گاهی از زور بیکاری کولبری می کنند اما اگر مرزها باز شود و به عراق بروم، می توانم حداقل ماهی ۶ میلیون تومان درآمد داشته باشم؛ هرچه دلار گران‌تر شود و ارزش پول ما پایین‌تر بیاید، دستمزد ما در عراق بیشتر می‌شود!»

کولبریِ کارگران ساختمانی بیکار در استان‌های غربی ایران، یک واقعیت تلخ اما مسلم است؛ سالهاست که کارگران ساختمانی حتی استادکاران ماهر از فرط بیکاری به دستفروشی، مسافرکشی و کولبری پناه آورده‌اند؛ نرخ بیکاری استان کردستان در زمستان سال قبل، ۲۰ درصد اعلام شد (یعنی دو برابر نرخ متوسط کشوری)؛ در همان بازه زمانی، نرخ بیکاری در کرمانشاه بالای ۱۷ درصد بود. در چنین شرایطی، وقتی کار نیست، کارخانه و واحد تولیدی و صنعت نیست، کارگر ساختمانی اگر نتواند آجر روی آجر بگذارد یا سیمان و ملاط درست کند، مجبور می‌شود بار بر پشت خود بگذارد و از زور بی‌پولی و بیکاری، کولبری کند.

مهاجری که هیچ حقی ندارد!

در چنین شرایطی است که کارگران ساختمانی استانهای غربی کشور، کوله‌بار مهاجرت بر پشت می‌نهند. مشکل اینجاست که این مهاجرتِ اجباری، قانونمند و نظام‌یافته نیست تا مهاجر بینوا بتواند از حقوق قانونی یک «کارگر مهاجر رسمی» برخوردار باشد. از آنجا که کردستان عراق ویزای کار به کارگران مهاجر نمی‌دهد، این کارگران با ویزای توریستی یک ماهه به عراق می‌روند و درنتیجه، اگر حادثه کار رخ بدهد، هیچ نهادی از آنها حمایت نمی کند؛ خبری از بیمه و پوشش حداقل دستمزد هم نیست و کار کردن تنها به ناگوارترین و پرخطرترین شیوه‌ی ممکن یعنی روزمزدیِ بدون حمایت‌های قانونی، امکان‌پذیر است.

با همه این دشواری‌ها، مهاجرت کارگران ساختمانی استان‌های غربی به کردستان عراق، یک «امکان» برای حدود ۳۵ هزار خانواده ایرانی است. به گفته میکائیل صدیقی، براساس آمارهای غیررسمی، ۳۵ هزار کارگر ایرانی در کردستان عراق روزمزدی می کنند. فقط ۵ هزار کارگر ایرانی در شهر سلیمانیه کار می کنند. اما مصیبت اینجاست که همین امکان حدقلی برای زیستن، با آمدن کروناویروس از اسفندماه سال گذشته از کارگران ایرانی سلب شده است. مرزها بسته شده و کارگران و استادکاران ساختمانی نتوانسته‌اند به هیچ طریقی خود را به سلیمانیه‌وار بیل برسانند.

کرونا مشکلات را چندبرابر کرده است

به گفته‌ی صدیقی، کرونا مشکلات را چندبرابر کرده است؛ هم کارگر ساختمانی بیکار شده است و هم کولبر. با آمدن این ویروس منحوس، معیشت فرودستان در استان کردستان در خطر جدی قرار گرفته‌است.

علاوه بر بیکاری گسترده‌ی بالای ۵۰ درصدیِ کارگران ساختمانی استان‌های غربی، با بسته شدن مرزهای عراق، ۳۵ هزار خانواده‌ی کارگران مهاجر دچار بیکاری و بی‌پولی شده‌اند؛ به گفته‌ی صدیقی، اینها دستفروشی می کنند یا به مشاغل خرده‌ریز و غیرپایدار روی آورده‌اند؛ از سوی دیگر بودن اینها در ایران، موجب شده که نرخ کارهای ساختمانی در استان‌های غربی بشکند و استادکاران ساختمانی مجبور شده‌اند با دستمزدهای بعضاً پایین‌تر از قبل کار کنند.

پذیرشی در کار نیست!

شرایط زیستی کارگران ایرانی در کردستان عراق، ناگوار و به شدت نامطلوب است. این کارگران در عراق، حتی موردِ پذیرش واقع نمی‌شوند. شاباز محمود مصطفی، عضو هیئت مدیره سندیکای کارگران کردستان عراق ضمن تأیید این موضوع که کارگران ایرانی به نام کارگر وارد این کشور نمی‌شوند، به رسانه‌های ایران گفته است: «این کارگران با نام کار و با ویزای کار به کردستان عراق نمی آیند و بیشتر آنها در قالب کمپانی‌ها و شرکت‌های خاص و با عنوان گردشگر می آیند و به دلیل اینکه مجوز و اقامت ندارند و با سندیکای ما هماهنگ نیستند، نمی توانیم به آنها مجوز کار بدهیم.»

با این وجود، این زیستن دشوار، تنها امکان زیست برای ۳۵ هزار کارگر ایرانی است. کارگرانی که اگر به کردستان عراق نروند و در وطن بمانند، اگر خیلی خوش‌شانس باشند، شغلی روزمزد با حقوق کمتر از دو میلیون تومان خواهند داشت و اگر تا این اندازه شانس به آنها رو نکند، باید بار بر پشت بگذارند و کوهستان به کوهستان کولبری کنند؛ بدیهی‌ست که مهاجرتِ بدون پذیرش و بدون سرپناه با درآمد حداقل پنج یا شش میلیونی، از بار بر پشت گذاشتن و در دلهره‌ی مرگ مدام به سر بردن، آسان‌تر است و اضطراب کمتری دارد!

پیام شریعتمداری به مناسبت روز جهانی تعاون؛

تعاونی‌ها می توانند خرابی‌های نظام اقتصاد آزاد را ترمیم کنند

وزیر تعاون، کار و رفاه اجتماعی گفت: عملکرد تعاونی‌ها در طول تاریخ نشان داده است که آنها می توانند خرابی‌های برجای مانده از عملکرد خشن و سودمحور نظام اقتصاد آزاد را ترمیم کنند و قابلیت‌های انسانی و اقتصادی اصیل را از طریق جلب مشارکت و ایجاد همبستگی شکوفا سازند و جامعه را از رشد اقتصادی بی‌قواره برهانند.

«محمد شریعتمداری» در پیامی به مناسبت روز جهانی تعاون گفت: به نظر می رسد، وقت آن رسیده است که نهضت جهانی تعاون، تفکر تعاونی را به عنوان یک بدیل قابل اطمینان به توسعه متعارف، و رویکردی عملی برای نیل به اقتصاد همبسته یا یکپارچه و کل گرا مطرح کنیم

وی اظهار داشت: تغییرات آب و هوا و تخریب محیط زیست، دو موضوع مرتبط با یکدیگر هستند که اگر چه تا چند دهه قبل صرفا در محافل علمی مورد تحلیل و توجه بودند، اما امروزه با شروع پیامدهای آن ها در زندگی روزمره، شاهد تاثیرات فزاینده آنها بر ابعاد گوناگون زندگی بشر در جوامع مختلف هستیم. اقدامات مخرب محیط زیست که باعث تغییر آب و هوا شده‌اند، اگرچه محلی و ملی هستند، اما پیامدهای جهانی دارند، به طوری که امکان کنترل آنها بر حسب مرزهای جغرافیایی و سیاسی وجود ندارد و زندگی بشر در کلیه جوامع، صرف نظر از توسعه یافته، در حال توسعه، و یا کمتر توسعه یافته در معرض خطرات جدی قرار گرفته‌است.

وزیر تعاون بیان کرد: تبعات جهانی تخریب سیستماتیک محیط زیست، به طور مشخص در قالب تغییرات آب و هوایی ظاهر می شود. بحران گرمایش زمین در شرایطی در حال تشدید است که نشست های ریو، کیوتو، بوینوس آیرس، لاهه، مراکش و پاریس در چارچوب کنوانسیون تغییرات آب و هوایی سازمان ملل، در عمل نتایج ملموسی از سوی دولت‌ها به بار نیاورده است. ناکامی این تلاش ها را باید در ساختار مدلی که بر اقتصاد جهان حاکم شده است جستجو کرد.

وی گفت: واقعیت آن است که مبانی فلسفی و نظری حاکم بر اقتصاد جهان به گونه‌ای شکل گرفته که رقابت شدید و بی انتها برای کسب سود هر چه بیشتر را به همه ملاحظات انسانی و اخلاقی انسانی مقدم شمرده است و موفقیت در این فرایند، رقابتی نامحدود را به هنگام لزوم با چانه‌زنی های سیاسی و یا نهایتا با اهرم های نظامی و تسلیحاتی تضمین می کند.

شریعتمداری ادامه داد: در چنین نظام اقتصادی، بخش اقتصادی و نظامی جوامع، در یک چرخه هم افزایی اجباری قرار می گیرند که نتیجه آن فاصله گرفتن مستمر نظام اقتصادی از کارکرد واقعی آن که همانا تامین نیازهای مادی عموم اعضای هر جامعه است و دیگر آنکه عدم امکان توجه به بحران های استراتژیک و جبران ناپذیر از جمله گرمایش زمین و تخریب محیط زیست که در حال نابودی سیاره زمین هستند. بدون شک، نگاهی به همین دو پیامد فاجعه بار کافی است که توسعه واشنگتنی را بر باد رفته و مردود شده بدانیم.

وی تصریح کرد: در واقع، کاخ مجللی که پارادایم متعارف توسعه از اواخر قرن ۱۹ در افق خوشبختی به جهان نشان داده و با افتخار، همه جهانیان را به شتافتن به سوی آن تشویق - و در عمل مجبور - می کرد، امروز به واسطه همین دو پیامد اسف بار، به عمارتی کهنه و پر عیب و نقص بدل شده است که پر حرارت ترین هوادارانش نیز دیگر کمتر جرات نظریه پردازی و دفاع از آن را دارند. وزیر تعاون افزود: در اغلب محافل توسعه، همواره گفتمانی وجود دارد که در جستجوی یک «اقتصاد بدیل» در عرصه رشد و توسعه جوامع است. اصل رقابت نامحدود، از زندگی اصیل انسانی واقعیت زدایی کرده و قادر به حفظ اخلاق و ارزش های انسانی که شالوده همبستگی و همدلی نوع بشر هستند نیست. بنابراین، یک رویکرد اصیل و قابل اتکاء نسبت به اقتصاد لازم است؛ یک رویکرد «از پایین به بالا» و «مردم نهاد» که هم اقتصاد را در خدمت نیازهای واقعی جامعه قرار دهد، و هم ضمن تامین این نیازها، امکان اتخاذ رویکردی کل نگر توسط همه جوامع نسبت به سرنوشت مشترک انسان ها در مسایلی چون تخریب محیط زیست و گرمایش زمین را فراهم سازد.

وی اظهار داشت: اقتصاد کلاسیک و نئوکلاسیک، به عنوان عکس العملی تصحیحی در برابر آنها به شکلی پایین به بالا ظاهر شدند. این نوع بنگاه ها، بنابر فلسفه ای که طی نزدیک دو قرن شکل گرفته و حک و اصلاح شده است، اقتصاد را در چارچوبی از ارزش ها و اصول اخلاقی عام، «انسانی» کرده و به عنوان یک ابزار کارآمد به خدمت گرفته اند. تعاونی ها در چارچوب اصل هفتم بیانیه هویت تعاونی تحت عنوان «توجه به جامعه» به بحث توسعه پایدار جامعه اهتمام می ورزند. بر این اساس است که ورودی ها، فرایندها، و خروجی های آن ها، از جمله در حوزه اثرات آب و هوایی، آثار مثبت اجتماعی و کل گرایانه دارد.

وی ادامه داد: عملکرد تعاونی ها در طول تاریخ نشان داده است که آن ها می توانند خرابی های برجای مانده از عملکرد خشن و سودمحور نظام اقتصاد آزاد را ترمیم کنند و قابلیت های انسانی و اقتصادی اصیل را از طریق جلب مشارکت و ایجاد همبستگی شکوفا سازند و جامعه را از رشد اقتصادی بی‌قواره برهانند.

افزایش مستمری بازنشستگان پس از «۲۵ تیرماه» به فراموشی سپرده می‌شود

عضو هیات مدیره کانون کارگران بازنشسته و مستمری‌بگیر تامین اجتماعی شهرستان خرم‌آباد می گوید: ۳ میلیون خانوار مستمری‌بگیر چشم انتظار ورود صریح و جدی سازمان بازرسی کل کشور به پرونده دادخواهی مزدی هستند و می خواهند که نه در نیمه دوم سال که در نیمه اول سال و تا پیش از ۲۵ تیرماه (روز تامین اجتماعی) این کار انجام شود؛ چراکه در غیر این صورت پرونده افزایش مزد و مستمری به دست فراموشی سپرده می شود. «محمدحسن موسیوند»، با اشاره به رایزنی‌هایی که برای افزایش مستمری‌های بازنشستگان تامین اجتماعی از سوی نمایندگان آنها با وزیر رفاه و مدیرعامل سازمان تامین اجتماعی صورت گرفت اما به افزایش تنها ۲۶ درصدی حداقل مستمری منتهی شد، گفت: «همان زمان، نسبت به خطر تثبیت مستمری زیر میزان میانگین جهش هزینه‌های سالیانه زندگی، متاثر از تورم ورکود هشدار دادیم اما وزیر رفاه عنوان کرد که چنین اتفاقی رخ نمی‌دهد و حتی اجازه‌ی آن را نمی‌دهد.» وی افزود: «این در حالی است که معیشت بازنشستگان و مستمری‌بگیران، به شدت از جهش قیمت‌ها در ۲۴ ماه اخیر که به بیش از ۵۰ تا ۶۰ درصد در برخی از کالاها مانند لوازم خانگی در گروه غیرخوراکی‌ها و بیش از ۱۰۰ درصد در برخی دیگر از کالاها، مانند حبوبات و میوه در گروه خوراکی‌ها، می‌رسد، متاثر شده است اما حداقل مستمری آنها در سال ۹۹ تنها ۲۶ درصد افزایش می‌یابد که این به هیچ عنوان با تورمی که به بازار اقلام خوراکی و غیرخوراکی تحمیل شده، همخوان نیست.» موسیوند با بیان اینکه با توجه به اینکه مستمری متغیری است که از مزد تاثیر می‌پذیرد، سازمان بازرسی کل کشور باید بدون هیچ تعارفی ورود کند و تکلیف افزایش آن را بی‌پرده روشن کند، گفت: «این احتمال وجود دارد که سازمان تامین اجتماعی و دستگاه بالادست آن یعنی وزارت تعاون، کار و رفاه اجتماعی، نخواهند هیچ افزایشی بر روی دستمزدها در نیمه اول یا دوم سال اعمال شود؛ در حالی که مزد و مستمری آخرین پناه جماعت فرودست حداقلی‌بگیر است.» عضو هیات مدیره کانون کارگران بازنشسته و مستمری‌بگیر تامین اجتماعی شهرستان خرم‌آباد، افزود: «به همین دلیل، ۳ میلیون خانوار مستمری‌بگیر چشم‌انتظار ورود صریح و جدی سازمان بازرسی کل کشور به پرونده دادخواهی مزدی هستند و می‌خواهند که نه در نیمه دوم سال که در نیمه اول سال و تا پیش از ۲۵ تیرماه (روز تامین اجتماعی) این کار انجام شود؛ چراکه در غیر این صورت پرونده افزایش مزد و مستمری به دست فراموشی سپرده می‌شود.» وی با بیان اینکه در همین حال قوه مجریه، متاثر از پیگیری‌های قوه قضاییه باید به سازمان تامین اجتماعی برای افزایش مستمری فشار وارد کند، افزود: «دیگر خواسته‌ی مهم مستمری‌بگیران اجرای همسان‌سازی است که به ۱۳ هزار میلیارد تومان منابع برای یک‌سال نیاز دارد.

آگهی مزایده

یک واحد تولیدی در نظر دارد ضایعات قطعات فلزی خود را طی مزایده بفروش رساند متقاضیان جهت رویت و دریافت اسناد مزایده با شماره ۰۹۱۹۱۰۲۸۹۲۹ تماس حاصل فرمایند.

بازدهی ۳۶۶ درصدی «وبصادر» در ۶۴ روز کاری بورس در سال ۹۹

«وبصادر» در ۶۴ روز کاری بازار سرمایه از ابتدای سال ۹۹ تا نیمه تیرماه سال جاری، بیش از ۳۶۶ درصد سود نصیب سهامداران کرد.

به گزارش روابط عمومی بانک صادرات ایران، بررسی آمار معاملات ۶۴ روز کاری بورس اوراق بهادار تهران نشان می‌دهد که نرخ سهام بانک صادرات ایران در سال ۹۹ از ۷۲۱ ریال به ۳ هزار و ۳۶۰ ریال در جریان معاملات روز ۱۵ تیرماه سال جاری رسید که نشان از بازدهی بیش از ۳۶۶ درصدی در این مدت دارد.

استقبال سهامداران خرد از «وبصادر» نشان از ارزش ذاتی مناسب و قابلیت‌های فراوان بانک صادرات ایران در روزهای پرشور و شوق بازار سرمایه دارد به نحوی که بخش عمده معاملات توسط سهامداران خرد صورت گرفته است.

تمرکز بر برنامه‌های عملیاتی و سیاست‌های اعتباری ابلاغی، کاهش هزینه مطالبات مشکوک‌الوصول، بهبود نرخ موثر تسهیلات، کاهش قیمت تمام شده پول، جذب منابع ارزان قیمت، توسعه خدمات بانکداری الکترونیک، افزایش سهم از بازار، کاهش شعب و چابک‌سازی، توقف روند زیان‌دهی، افزایش درآمدهای مشاع و غیرمشاع و در عین حال حمایت از بخش‌های مختلف اقتصادی و تامین مالی و تامین سرمایه در گردش بنگاه‌های کوچک و متوسط در مسیر «رونق» و «جهش» تولید از جمله مهمترین برنامه‌های بانک صادرات ایران در دو سال و نیم گذشته بوده است.

دکتر ایمانی تاکید کرد:

لزوم تخصیص بهینه منابع در جهت سودآوری و تامین رضایت مشتریان

مدیرعامل بانک سینا در جمع همکاران استان گلستان بر لزوم تخصیص بهینه منابع جهت سودآوری بیشتر و تامین رضایت مشتریان به ویژه سهامداران تاکید کرد.

به گزارش روابط عمومی بانک سینا، دکتر ایمانی در سفر خود به شهر گرگان، ضمن دیدار و گفتگو با کارکنان شعب این بانک افزود: خوشبختانه بسترها و ساختارهای مناسبی در این بانک وجود دارد که استفاده بهینه از آن می تواند در تسهیل و تسریع حرکت بانک به سمت تعالی و ارتقاء عملکردها موثر باشد.

وی افزود: از جمله امتیازات بانک سینا، تنوع در ارائه خدمات و کیفیت بالای آن به ویژه در بخش بانکداری الکترونیک و همچنین سبد تسهیلات از جمله طرح پزشکان است که توجه ویژه به این ظرفیت ها و معرفی بهینه آن به هموطنان به ویژه با اختیار عملی که به روسای شعب داده شده، می تواند زمینه ساز رشد و سودآوری بیشتر بانک باشد.

مدیرعامل بانک سینا در بخش دیگری از سخنان خود، بازاریابی هدفمند و تعامل با شرکت های حقوقی به ویژه شرکت های بنیادی را عاملی مهم در توسعه زنجیره ارزش بانک دانست و گفت: تعامل و همکاری با شرکت های حقوقی، از یکسو سبب تمرکز بیشتر فعالیت شعب بر ارائه بهینه و مطلوب خدمات با ارزش افزوده بیشتر جهت مشتریان خواهد شد و از سوی دیگر به واسطه همکاری این شرکت ها با مشتریان متعدد، زمینه ورود مشتریان جدید به بانک فراهم خواهد شد.

بنابراین همکاران باید ظرفیت ها را جدی بگیرند و تلاش مجدانه‌ای را در این خصوص داشته باشند.

دکتر ایمانی در ادامه رعایت بهداشت اعتباری در اعطای تسهیلات را ضروری دانست و گفت: خوشبختانه یکی از شاخص های مهم عملکردی بانک سینا، نرخ پایین مطالبات معوق است و این امر نشان از دقت نظر، توجه و آینده نگری همکاران بانک دارد که با استانداردها و چارچوب های بهداشت اعتباری، آشنا هستند و به خوبی آن را در فرایند تخصیص منابع رعایت می کنند و این امر جای تقدیر دارد.

گفتنی است مدیرعامل بانک سینا در جریان سفر به استان گلستان، از تمامی شعب و باجه های بانک در این استان بازدید به عمل آورد و دستورات لازم را در راستای پیشبرد بهینه عملکردها صادر کرد. معاونین شعب و مناطق، مهندسی و پشتیبانی و فناوری اطلاعات نیز در این سفر حضور داشتند.



ایرانسل و سازمان شهرداری‌ها و دهیاری‌ها تفاهم‌نامهٔ همکاری سه‌ساله امضا کردند

ایرانسل و «سازمان شهرداری‌ها و دهیاری‌های کشور» برای همکاری در زمینهٔ زیرساخت‌ها و فناوری‌های نوین ارتباطی، تفاهم‌نامه امضا کردند. به گزارش روابط عمومی ایرانسل، مراسم امضای این تفاهم‌نامه، عصر یکشنبه، ۱۵ تیرماه ۱۳۹۹، همزمان با روز شهرداری‌ها و دهیاری‌ها، با حضور دکتر بیژن عباسی آرند مدیرعامل و مهندس محسن یوسف‌پور مدیرکل کسب‌وکار سازمانی ایرانسل و نیز دکتر مهدی جمالی‌نژاد معاون عمران و توسعهٔ امور شهری و روستایی وزارت کشور و رئیس سازمان شهرداری‌ها و دهیاری‌های کشور، در محل این سازمان برگزار شد.

از جمله زمینه‌های همکاری دو طرف در این تفاهم‌نامه، می‌توان به ارائهٔ زیرساخت ارتباطی و شبکهٔ امن اختصاصی در پهنهٔ جغرافیای کشور با استفاده از بستر زیرساخت شرکت ایرانسل، برنامه‌ریزی برای به‌کارگیری فناوری‌های نوین در سامانهٔ تماس اضطراری در مواقع بحران برای ارتقای خدمات و بهره‌وری، تعیین استانداردها و چارچوب‌های مورد نظر برای مباحث رگولاتوری/اپراتوری به منظور ارائهٔ خدمات در حوزه شهرداری‌ها و دهیاری‌های کشور، راه‌اندازی خدمات ارزش افزوده بر بستر فوق با مشارکت سایر مجموعه‌های تخصصی در راستای ارائهٔ خدمات روی این شبکه به سازمان شهرداری‌ها و دهیاری‌ها، سازمان‌های وابسته، همکاران متصل به شبکه و مردم به عنوان دریافت کنندهٔ خدمات اشاره کرد. مدیرعامل ایرانسل در این مراسم، با اشاره به گسترش شگرف پوشش شبکهٔ ایرانسل در مناطق روستایی و نیز مشارکت در طرح USO وزارت ارتباطات در این رابطه، ابراز امیدواری کرد انعقاد این تفاهم‌نامه، برای کمک به مردم و مراکز خدمات شهری و روستایی مفید واقع شود. وی ضمن اشاره به تجربهٔ بسیار خوب ایرانسل در ارائهٔ شبکهٔ امن اختصاصی و استفادهٔ بیش از ۳۰۰۰ سازمان مهم دولتی، بانکی، شهرداری، بخش خصوصی و... از خدمات APN ایرانسل، بروز شرایط کرونایی را موجب شتاب در دیجیتالی شدن فرایندهای سازمان‌های مختلف دانست و اعلام آمادگی کرد که در فازهای بعدی این تفاهم‌نامه، بسترهای دیجیتال بومی که توسط شرکت‌های دانش‌بنیان توسعه پیدا کرده‌اند، در زمینه‌هایی مانند ارتباط آنلاین، اموراداری، آموزش و... در اختیار سازمان شهرداری‌ها و دهیاری‌ها قرار داده شود. معاون وزیر کشور و رئیس سازمان شهرداری‌ها و دهیاری‌ها نیز در این مراسم، خانوادهٔ سازمان شهرداری‌ها و دهیاری‌ها را سازمانی ناشناخته ولی در عین حال دارای ظرفیت بالا برای هماهنگی و ارتباط سریع مجموعهٔ وزارت ارتباطات و فناوری اطلاعات با شهرداری‌ها و دهیاری‌ها در سراسر کشور دانست. جمالی‌نژاد، همچنین به مراسم اخیر «رونمایی از دسترسی ۱۰۳۴ روستا به شبکهٔ ملی اطلاعات» با حضور وزیر ارتباطات و فناوری اطلاعات در ساختمان مرکزی ایرانسل اشاره کرد و با اشاره به گسترش سریع فناوری‌های ارتباطی، بر استفادهٔ هر چه بیشتر از ظرفیت‌های همکاری موجود برای خدمات‌رسانی به مردم و ایجاد نشاط در فضای جامعه تأکید کرد. تفاهم‌نامهٔ منعقد شده بین ایرانسل و سازمان شهرداری‌ها و دهیاری‌ها، به مدت سه سال و به منظور توسعه و بهره‌برداری از خدمات فناوری اطلاعات و ارائهٔ زیرساخت ارتباطی و شبکهٔ امن اختصاصی در پهنهٔ جغرافیای کشور در حوزه مدیریت شهری و روستایی با استفاده از بستر زیرساخت شرکت ایرانسل، منعقد شده است. همچنین «شرکت توسعهٔ تدبیر ماهر اسپادانا» به عنوان مشاور نمایندهٔ مجری، در اجرای این تفاهم‌نامه حضور دارد.

مدیرعامل بانک قرض‌الحسنه مهر ایران خبر داد:

پرداخت ۹۰۰هزار فقره تسهیلات در دوران کرونا

دکتر مرتضی اکبری، مدیرعامل بانک قرض‌الحسنه مهر ایران اعلام کرد: در دوران شیوع بیماری کرونا بیش از ۹۰۰هزار فقره تسهیلات به ارزش ۹۵هزار میلیارد ریال پرداخت کرده‌است.

به گزارش روابط عمومی بانک قرض‌الحسنه مهر ایران، اکبری خبر داد: تنها از ابتدای اسفند سال ۱۳۹۸ تا نیمه تیر ماه سال جاری که کشور با شیوع بیماری کرونا مواجه بود، این بانک بیش از ۹۰۰هزار فقره تسهیلات به ارزش ۹۵ هزار میلیارد ریال پرداخت کرده است. بر اساس برنامه‌ریزی‌های صورت گرفته تسهیلات پرداختی بانک در سال جاری نیز به سه‌میلیون فقره می‌رسد.

وی همچنین گفت: بانک مهر ایران از سال ۱۳۹۶ تا ۱۳۹۸ به ترتیب ۷۵۱هزار، یک میلیون و ۲۳۰هزار و دو میلیون و ۲۷۹هزار فقره تسهیلات به ارزش ۸۲هزار، ۱۳۰هزار و ۲۲۰هزار میلیارد ریال پرداخت کرده است. تعداد تسهیلات پرداختی از سوی بانک مهر ایران، در سال ۱۳۹۷ و ۱۳۹۸ به ترتیب ۶۳ و ۸۳ درصد نسبت به سال قبل از خود افزایش یافته است. مبلغ تسهیلات پرداختی نیز در این دو سال به ترتیب ۵۹ و ۷۲ درصد نسبت به سال پیش از خود با افزایش روبرو بوده‌است.

اکبری یادآوری کرد: این بانک تمام منابع خود را بر اساس عقد قرض‌الحسنه جذب کرده و بر اساس همین عقد نیز تسهیلات خود را پرداخت کند. این بانک تنها ۵ درصد منابع قرض‌الحسنه کشور را در اختیار دارد، اما ۲۵ درصد تسهیلات قرض‌الحسنه را پرداخت می‌کند.

مدیرعامل بانک مهر ایران خبر داد: این بانک اکنون نزدیک به ۹ میلیون نفر مشتری دارد که نزدیک به یک میلیون و ۸۰۰هزار نفر از این تعداد در سال ۱۳۹۸ به جمع مشتریان بانک اضافه شده‌اند. تنها در سه ماه ابتدایی سال جاری نزدیک به ۴۰۰هزار نفر، مشتری بانک مهر ایران شده‌اند. تعداد مشتریان بانک مهر ایران در سه سال گذشته به‌طور متوسط حدود ۴۰ درصد در هر سال افزایش داشته است.

وی در رابطه با اقدامات انجام شده از سوی بانک مهر ایران برای تسهیل فرآیند پرداخت تسهیلات، گفت: امکان درخواست تسهیلات به‌صورت آنلاین را فراهم شده است. مشتریان بانک مهر ایران برای دریافت تسهیلات، تنها یک بار نیاز به مراجعه به شعبه دارند و آن هم هنگام معرفی ضامن و ارائه مدارک است. همچنین حذف ضامن برای پرداخت تسهیلات و ارائه تسهیلات بر اساس اعتبارسنجی مشتریان نیز به‌طور آزمایشی در حال انجام است.

مدیرعامل بانک مهر ایران در انتها یادآوری کرد: این بانک همچنین فراتر از وظایف خود و در قالب مسئولیت اجتماعی، اخیراً با تخصیص بخشی از بودجه تبلیغاتی خود، ۵۰۰هزار خانه روستایی در سطح سه استان سیستان و بلوچستان، خراسان جنوبی و ایلام را تحت پوشش بیمه حوادث درآورد که این کار نیز تقدیر مسئولان مختلف کشوری و استانی از جمله معاون پارلمانی رئیس جمهور، رئیس سازمان مدیریت بحران کشور، استاندار سیستان و بلوچستان و... را در پی داشت.

بانک صادرات ایران به بیش از ۲۸ هزار نفر وام قرض‌الحسنه ازدواج پرداخت کرد

بانک صادرات ایران از ابتدای سال تا نیمه تیرماه ۹۹ با پرداخت بیش از ۱۴ هزار میلیارد ریال وام قرض‌الحسنه ازدواج و تهیه جهیزیه، زمینه ازدواج بیش از ۲۸ هزار نفر را فراهم کرد.

به گزارش روابط عمومی بانک صادرات ایران، این بانک از ابتدای سال ۹۹ تا نیمه تیرماه سال جاری با پرداخت بیش از ۱۴ هزار و ۶۸۳ میلیارد ریال وام قرض‌الحسنه ازدواج و تهیه جهیزیه، ۲۸ هزار و ۴۷۸ نفر را راهی خانه‌بخت کرد.

طی سال ۹۸ نیز تعداد ۱۱۳ هزار و ۵۰ عروس و داماد با دریافت وام قرض‌الحسنه ازدواج و تهیه جهیزیه بانک صادرات ایران به ارزش بالغ بر ۳۵هزار و ۲۲۴ میلیارد ریال موفق به ازدواج شدند.

روند پرداخت وام قرض‌الحسنه ازدواج و تهیه جهیزیه در بانک صادرات ایران طی سال‌های گذشته به صورت مستمر انجام شده و نقش مهمی در عمل به مسئولیت اجتماعی و حمایت از فرهنگ‌سازی و تشویق ازدواج جوانان داشته به نحوی که این بانک از ابتدای سال ۹۷ تا پایان سال ۹۸ با پرداخت بالغ بر ۵۳ هزار میلیارد ریال وام قرض‌الحسنه، زمینه ازدواج ۲۲۹ هزار و ۲۵۱ عروس و داماد را فراهم کرده است.

بانک صادرات ایران در راستای عمل به مسئولیت‌های اجتماعی خود و حمایت از اقشار آسیب‌پذیر جامعه، اعطای وام‌های قرض‌الحسنه برای ازدواج، اشتغال‌زایی سرپرستان خانواده‌های تحت پوشش کمیته امداد، بهزیستی و معرفی شدگان وزارت تعاون، کار و رفاه اجتماعی، پرداخت تسهیلات مسکن اقشار ویژه، بهسازی و نوسازی مسکن روستایی و بافت فرسوده، پرداخت وام به آسیب‌دیدگان حوادث غیرمترقبه از جمله سیل سال گذشته، حمایت از بنگاه‌های کوچک و متوسط و سایر وام‌های ضروری را همچنان در دستور کار دارد.

تسهیل معرفی وکیل برای مشتریان خارج از کشور بانک سامان

بانک سامان با هدف جلب رضایت مشتریان ایرانی مقیم خارج از کشور، امکان معرفی وکیل برای دریافت خدمات بانکی را تسهیل کرد.

به گزارش سامان رسانه، بر این اساس تمامی مشتریان ایرانی مقیم خارج از کشور برای استفاده از این امکان می‌توانند به وب‌سایت بانک سامان مراجعه و از قسمت دستیار بانکی و بخش وکالت‌نامه، یکی از دو نمونه فرم وکالت‌نامه را دانلود و پس از تکمیل به تائید یکی از نمایندگی‌های جمهوری اسلامی ایران در سراسر جهان برسانند.

این دو وکالت‌نامه امکان افتتاح انواع حساب‌های بانکی با حق توکیل به غیر و برداشت برای وکیل و همچنین امکان افتتاح انواع حساب‌های بانکی با حق توکیل به غیر بدون حق برداشت را برای وکیل فراهم می‌کند.

گفتنی است، این نمونه وکالت‌نامه‌ها صرفاً برای استفاده مشتریان مقیم خارج از کشور است و مشتریان داخلی برای معرفی وکیل لازم است، وکالت‌نامه رسمی تنظیم‌شده در دفاتر اسناد رسمی ارائه کنند. همچنین اگر از نظر موکل، مفاد وکالت‌نامه تنظیم‌شده اختیارات وکیل را پوشش ندهد، موکل می‌تواند از طریق تنظیم وکالت‌نامه رسمی در کنسولگری، سفارت‌خانه یا دفتر حفاظت منافع جمهوری اسلامی ایران، اختیارات دلخواه برای وکیل را تعیین کند.



علاقه‌مندان برای دریافت اطلاعات بیشتر و اطلاع از مفاد این دو وکالت‌نامه می‌توانند به سایت بانک سامان، بخش خدمات غیرحضوری، زیربخش استعلام‌ها و قسمت وکالت‌نامه مراجعه کنند.

نگره

مدیر شعب کردستان در نشست خبری با رسانه ها؛

تمدید میثاق طرح حمایت از بدهکاران در ایان کرونا

در راستای حمایت از بدهکاران در ایام شیوع ویروس کرونا، طرح میثاق تمدید شد.

مدیر شعب استان کردستان طی نشست خبری با حضور رسانه‌های استان جزئیات تمدید طرح میثاق در حمایت از بدهکاران خصوصا در ایام شیوع بیماری کرونا را تشریح نمود.

به گزارش خبرنگار استانی پایگاه خبری بانک مسکن-هیبنا، جلال الدین سلیمی مدیر شعب استان کردستان با تشریح جزئیات کامل طرح ها جهت حمایت از بدهکاران بانکی گفت: هیئت مدیره محترم بانک مسکن در راستای حمایت از مشتریان دارای اقساط غیر جاری بالاخص با در نظر گرفتن شرایط اقتصادی و شیوع بیماری کرونا با بخشودگی کامل جرائم با طرح میثاق تا پایان تیرماه ۹۹ موافقت کرده‌است.

سلیمی در تشریح طرح میثاق گفت: در طرح میثاق بانک مسکن، چنانچه مشتریان دارای اقساط غیر جاری نسبت به تسویه نقدی مطالبات معوق خود نمایند کلیه جرائم تسهیلات آنها بخشوده می شود و لازم است با توجه به اینکه این طرح برای انواع قراردادهای تسهیلاتی بانک مسکن از جمله فروش اقساطی و مشارکت مدنی متفاوت است مشتریان جهت کسب اطلاعات بیشتر به شعب بانک مسکن مراجعه نمایند.

وی همچنین به پرداخت غیر حضوری اقساط توسط مشتریان و مشمولیت آنها در این طرح اشاره کرد و افزود: با توجه به شیوع ویروس کرونا تمامی مشتریانی که با پرداخت غیر حضوری از طریق درگاههای بانک مسکن از جمله پایانه‌های خود پرداز، خود دریافت، اینترنت بانک و همراه بانک، اقساط معوقه خود را پرداخت می نمایند مشمول این طرح خواهند بود.

گفتنی است مدیر شعب استان کردستان در پایان تاکید کرد که بدهکاران حقیقی و حقوقی مشمول این طرح، برای اطلاعات بیشتر می توانند حتما به شعب بانک مسکن مراجعه کنند.

بیانیه رسمی بانک ملی ایران درباره برخی فضاسازی های تخریبی علیه این بانک

در پی برخی فضاسازی ها علیه بانک ملی ایران، این بانک بیانیه‌ای صادر کرد.

به گزارش روابط عمومی بانک ملی ایران، متن بیانیه به این شرح است:

به نام خدا در شرایطی که کشور به ویژه بخش اقتصاد و بانکی آن از هر طرف توسط دشمنان این مرز و بوم آماج حملات و تحریم های ناجوانمردانه قرار گرفته و در این شرایط بیشترین مسئولیت بر دوش بانک ها نهاده شده است تا به کشور و مردم کمک شود، تخریب بلاوجه و دور از انصاف نهادهای اقتصادی و خدمتگزار همچون بانک ملی ایران و مدیران آن در فضای مجازی، خدمت به دشمنان ملت است. روش بانک ملی ایران طی بیش از ۹ دهه فعالیتش نشان می دهد که حساسیت به منابع عمومی در اختیار بانک بسیار زیاد است، به طوری که به استناد آمار موجود، اهتمام این بانک به وصول مطالبات معوق بیش از میانگین کل نظام بانکی است. اکنون کمترین نسبت مطالبات غیرجاری به کل تسهیلات بانکی (NPL) در کل نظام بانکی متعلق به بانک ملی ایران است و این خود گواهی بر کذب بودن اطلاعات داده شده به برخی منابع خبری غیرموثق است. با این حال لازم است به اطلاع تمامی اصحاب رسانه، مشتریان محترم بانک و عموم مردم عزیز کشور برسانیم آنچه میان این بانک و همه مشتریان در جریان است، چیزی جز قانون نیست. بانک ملی ایران در راستای منویات مقام معظم رهبری به استناد قوانین ابلاغی مجلس شورای اسلامی، بانک مرکزی، شورای پول و اعتبار و دولت محترم، حداکثر همکاری را با مشتریان و به ویژه فعالان اقتصادی و تولیدکنندگان دارد و با رعایت همه جوانب، اجازه نمی دهد منابع بانک ضایع شده و هدر رود. بانک ملی ایران در حالی که نقش قابل توجهی در حمایت از تولیدکنندگان دارد، به رونق و جهش تولید نیز متعهد است و منافع کارگران، سهامداران و سیاست‌های کلی نظام را نیز همواره در نظر دارد. برخی فضاسازی های اخیر دقیقا بلافاصله پس از توفیق شایسته مرجع قضایی، ضابطین محترم و بانک ملی ایران برای فراهم آوردن مقدمات قطعی تسویه کل تسهیلات دریافتی بدهکار که توام با حفظ ملاحظات تولید و اشتغال نیز صورت گرفته و مورد تصدیق مقامات ارشد قضایی و نظارتی است، با اهداف مشخص علیه بانک ملی ایران آغاز شده است. از عموم فعالان رسانه‌ای انتظار می رود با توجه به رسالت و اخلاق حرفه‌ای خود، پیش از بازنشر و یا انتشار ادعاهای مطرح شده علیه بزرگترین بانک کشور که روزانه به میلیون ها نفر از هموطنان خدمت رسانی می کند، صحت آنها را سنجیده و از دامن زدن به تخریب منافع ملی که خواست دشمنان نظام و انقلاب است، بپرهیزند، چون در غیر این صورت ممکن است خود در صف تخریب کنندگان اعتماد عمومی قرار گیرند.

خبر

به گزارش روابط عمومی بانک توسعه صادرات ایران متن پیام به شرح زیر است:

"بنام خدا"

مشتریان گرامی، صادرکنندگان عزیز و همکاران تلاشگر

در آستانه فرارسیدن بیست و نهمین سال تاسیس بانک توسعه صادرات ایران و در سالی که مزین به نام «جهش تولید» است، بر آنیم تا چون سالهای گذشته دوشادوش تلاشگران جبهه اقتصادی، مسیر عبور از تحریمهای ظالمانه را برای صادرات کشور هموار کنیم.

امسال نیز با همتی دو چندان برای خدمت رسانی به صادرکنندگان کالا و خدمات ایرانی، با بهره گیری از ابزارهای متنوع تامین مالی صادرات در ابعاد داخلی و بین المللی از یکسو و با تدوین برنامه های جامع حمایت از تولید و صادرات تحت پوشش نظام اقتصادی و بانکی کشور از سوی دیگر، محکم و موثرتر از گذشته گام برمی داریم.

بی شک یکی از راههای تحقق جهش تولید، صادرات است. نقش بانکها خصوصا بانک توسعه صادرات ایران نیز در تحقق این هدف بسیار پررنگ بوده و از طرفی همین ارز حاصل از صادرات است که تامین کننده اصلی مواد اولیه بسیاری از کارخانجات کشور خواهد بود.

بنابراین نیل به جهش تولید با حمایت از توسعه صادرات غیرنفتی به عنوان پیش نیاز رشد پایدار اقتصادی میسر می شود و بانک توسعه صادرات به عنوان نهادی تاثیرگذار در این عرصه، با بکارگیری فنآوری های نوین و توانمندی منابع انسانی خود بیش از پیش یاریگر فعالان اقتصادی خواهد بود.

ضمن تبریک سالروز تاسیس بانک، لازم می دانم با ارج نهادن بر تلاش های همکاران عزیز در واحدهای ستادی و شعب، باردیگر بر لزوم سعی مضاعف این مجموعه خدوم تاکید کرده و آمادگی آنان را به منظور ارائه خدمات هر چه مطلوب تر برای ترسیم افق روشن صادرات اعلام می نمایم.

علی صالح آبادی

مدیرعامل بانک توسعه صادرات ایران

رونمائی از سامانه احراز هویت سجام در شعب پست بانک ایران

سامانه احراز هویت سجام در شعب پست بانک ایران با حضور حسین فهیمی مدیرعامل شرکت سپرده گذاری مرکزی اوراق بهادار و تسویه وجوه (سمات) و علیرضا ماهیار مشاور وی، رضا باقری اصل دبیر شورای اجرایی فناوری اطلاعات کشور، بهزاد شیری مدیرعامل، اعضای هیأت مدیره و جمعی از مدیران این بانک به صورت رسمی در شعبه مستقل مطهری تهران افتتاح و مورد بهره‌برداری قرار گرفت.

به گزارش روابط عمومی پست بانک ایران: دکتر شیری ضمن خیر مقدم و تقدیر از گسترش همکاری‌ها با شرکت سپرده‌گذاری مرکزی اوراق بهادار و تسویه وجوه اظهار داشت: شبکه گسترده این بانک در سطح کشور آماده ارائه خدمات بازار سرمایه و بورس به هموطنان به ویژه در مناطق روستائی و کم‌برخوردار کشور است.

وی افزود: در حال حاضر بیش از ۴۰۰ شعبه و ۶ هزار باجه بانکی روستائی در سطح کشور فعال است و با راه‌اندازی سامانه احراز هویت سجام در این بانک، ۹۵ درصد جمعیت روستائی کشور که به شبکه ملی اطلاعات دسترسی دارند می‌توانند از این طریق به احراز هویت و دریافت کد بورسی دسترسی داشته باشند.

همچنین فهیمی ضمن تقدیر از این اقدام ارزشمند پست بانک ایران تصریح کرد: خوشبختانه از طریق شبکه گسترده این بانک، دسترسی به بازار سرمایه و سرمایه گذاری در بورس برای هموطنان زحمتکش و دوست‌داشتنی در مناطق روستائی دوردست کشور فراهم خواهد شد.

پیشخوان
Pishkhan.com

در چهارمین رخداد جشنواره ملی روابط عمومی:

روابط عمومی بانک توسعه تعاون در حوزه مسئولیت اجتماعی تقدیر شد

در چهارمین رخداد و جشنواره ملی بررسی مسائل و چالش‌های روابط عمومی با موضوع کرونا از روابط عمومی بانک توسعه تعاون در حوزه مسئولیت اجتماعی با اهدای لوح تقدیر شد.

گفتنی است در این همایش که هم‌زمان با برگزاری چهارمین رخداد و جشنواره ملی بررسی مسائل و چالش‌های روابط عمومی‌ها برگزار شد از روابط عمومی‌های ساعی در حوزه مقابله با کرونا با اعطای نشان روابط عمومی و جایزه مسئولیت اجتماعی تجلیل به عمل آمد. شایان ذکر است در حاشیه این رخداد جلد اول کتاب «روابط عمومی در عصر کرونا» با حضور پروفسور سید سعید رضا عاملی دبیر شورای عالی انقلاب فرهنگی، مهندس علیرضا زاهدیان مدیرعامل مجتمع فولاد غدیر نی‌ریز و مهدی باقریان رئیس موسسه کارگزار روابط عمومی رونمایی شد. لازم به ذکر است در این همایش که با حضور روابط عمومی‌های مختلف سازمان‌ها و مؤسسات مختلف با رعایت کامل پروتکل‌های بهداشتی برگزار شد از برگزیدگان با اهدای لوح تقدیر گردید.

آخرین وضعیت صادرات خدمات فنی و مهندسی به ونزوئلا

رئیس انجمن صادرکنندگان خدمات فنی و مهندسی با بیان اینکه هنوز در خصوص صادرات به ونزوئلا چیزی به ما ابلاغ نشده است، ابراز امیدواری کرد که صادرات خدمات فنی و مهندسی به این کشور اجرایی شود.

طی ماه‌های گذشته اخباری مبنی بر صادرات خدمات فنی و مهندسی به ونزوئلا و احیای صنعت نفت این کشور توسط ایران در رسانه‌ها منتشر شد. طی این مدت ۵ محموله بنزین به این کشور ارسال شد اما هنوز از جزئیات صادرات خدمات فنی و مهندسی خبری در دست نیست.

محمدرضا انصاری در این رابطه به خبرنگار ایلنا گفت: چند سالی است که صادرات خدمات فنی و مهندسی به ونزوئلا قطع شده است و هنوز از سر گرفته نشده است.

وی افزود: اگر قرار بر این باشد که صادراتی صورت گیرد ساز و کار آن نیز راه‌اندازی خواهد شد.

رئیس انجمن صادرکنندگان خدمات فنی و مهندسی با بیان اینکه هنوز در خصوص صادرات به ونزوئلا چیزی به ما ابلاغ نشده است، ابراز امیدواری کرد که صادرات خدمات فنی و مهندسی به این کشور اجرایی شود.

بورس، آماده موج جدید صعود



یک کارشناس بازار سرمایه از آغاز موج جدید صعود شاخص بورس خبر داد و گفت: در چند روز گذشته اصلاح در قالب اصلاح زمانی و دست به دست شدن سهام اتفاق افتاده که این موضوع باعث شده تا بازار خود را آماده موج بعدی صعود شاخص بورس کند. «نوید قدوسی» به علت اصلی رشد این روزهای بورس اشاره کرد و افزود: علت اصلی این موضوع وضعیت پولی اقتصاد کلان و افزایش رشد نقدینگی در کشور است و مهمتر از آن روندی است که نشان می‌دهد در حالا تبدیل شدن فرآیند شبه پول به پول هستیم. وی ادامه داد: با توجه به بالا بودن انتظارات تورمی و پایین بودن نرخ سود سپرده‌ها انگیزه در اقتصاد کشور برای نگهداری سپرده‌های مدت‌دار کاهش پیدا کرده و در نتیجه روند قوی برای تبدیل شدن شبه پول به پول اتفاق افتاده که این موضوع تاثیر خود را به شکل‌های مختلف در کشور گذاشته است. به گفته قدوسی، رشد عجیب حدود ۱۰ درصدی قیمت دلار که تقریبا در سه روز کاری گذشته رخ داد اکنون در حال رقابت با بورس است که روزانه بیش از دو درصد رشد را تجربه می‌کند.

به گفته این کارشناس بازار سرمایه، روند اتفاقاتی که در وضعیت پولی کشور در حال رخ دادن است اثر خود را در بازارهایی مانند بازار طلا، ارز و سکه می‌گذارد و به مرور شاهد تاثیر گذاری آن بر بازار مسکن هم خواهیم بود.

اصلاح شاخص بورس به پایان رسید

وی خاطرنشان کرد: برخی علت روند صعودی اخیر شاخص بورس در این بازار را رشد پرشتاب نرخ ارز می‌دانند که از طرفی باعث رشد سودآوری شرکت‌ها و از طرف دیگر منجر به افزایش ارزش جایگزینی شرکت‌ها می‌شود اما باید گفت چیزی که در اقتصاد کلان در حوزه پولی در حال رخ دادن است می‌تواند به عنوان اصلی‌ترین عامل در رشد اخیر شاخص بورس و نرخ دلار تلقی شود.

به گفته قدوسی، روند بورس در بازار روز گذشته نشانگر ادامه روند صعودی شاخص بورس برای بازار امروز بود.

این کارشناس بازار سرمایه با بیان اینکه در نخستین روز هفته جاری، ارزش معاملات خرد رکورد زد و به بیش از ۲۸ هزار میلیارد تومان رسید، افزود: در چند روز اخیر که بازاری پرحجم و پر معامله را پشت سر گذاشتیم، فرآیند دست به دست شدن سهام اتفاق افتاد به همین دلیل اکنون در چنین شرایطی انتظارات تورمی و قدرت بالای تقاضا اجازه اصلاح شدید به بازار را نمی‌دهد.

این کارشناس بازار سرمایه با بیان اینکه بازار از هفته گذشته تا دیروز نزدیک به ۱۵ درصد اصلاح در شرکت‌های کوچک اتفاق افتاد، اظهار داشت: در سهام شرکت‌های کوچک اصلاح قیمتی اتفاق افتاد، اما سهام شرکت‌های دلاری محور که نقدینگی عمده جامعه را به خود اختصاص می‌دهند، فرصت چندانی برای اصلاح قیمتی پیدا نکردند.

وی خاطرنشان کرد: سهام شرکت‌های بزرگ به محض اینکه خواستند وارد فاز اصلاحی شوند بازار به چشم یک فرصت خرید به آن هانگاه کرد و به سرعت سهام در حجم بالا خریداری شدند، بنابراین تقاضای بالا اجازه اصلاح قیمتی شدید به این سهام را نداد.

اصلاح بازار قابل پیش‌بینی نیست

قدوسی با تاکید بر اینکه در مورد اصلاح بازار نمی‌توان چندان به طور دقیق اظهار نظر کرد، گفت: به نظر می‌رسد در چند روز اخیر با توجه به دست به دست شدن سهام اصلاح شاخص بورس انجام شده و اکنون خطری در این زمینه بازار را تهدید نمی‌کند.

این کارشناس بازار سرمایه به علت اینکه شاخص بورس در کانال یک میلیون و ۵۰۰ هزار واحد اصلاح شدیدی را تجربه نکرد اشاره کرد و افزود: کانال یک میلیون واحد که شاخص بورس تا مدت‌ها وارد فاز اصلاحی شد ناشی از نرخ دلار بود و اکنون قیمت دلار با آن زمان قابل مقایسه نیست. وی افزود: اگر دلار نرخ دلار به قیمت ۱۸ هزار تومان باز می‌گشت بازار با توجه به مقاومتی که بر روی کانال یک میلیون و ۵۰۰ هزار واحد داشت اصلاح شدید را تجربه می‌کرد و عمده سهم‌ها افت حدود ۲۰ درصدی را داشتند اما به دلیل همرمانی ورود شاخص بورس به کانال ۱.۵ میلیون واحد و افزایش قیمت دلار، بازار اجازه چنین اصلاحی را مانند کانال یک میلیون واحد پیدا نکرد.

حمایت دولت از بورس

قدوسی به حمایت دولت از بورس تاکید کرد و افزود: حمایت دولت در رشد این روزهای بازار بسیار تاثیر گذار بود، در این زمینه با حمایت‌های لفظی زمینه اطمینان‌دهی به بازار را فراهم و فضای روانی بازار را تقویت می‌کند، در کنار این موضوع برخی از حمایت‌های واقعی مانند کاهش نرخ مالیات می‌تواند در افزایش سودآوری شرکت‌ها تاثیر گذار باشد.

این کارشناس بازار سرمایه اظهار داشت: اکنون اتفاقی معاملات بورس را تهدید نمی‌کند و می‌توان روند بازار را فعلا صعودی دانست اما گاهی ممکن است اتفاقی غیر قابل پیش‌بینی رخ دهد که به شدت بازار را تحت تاثیر قرار دهد به همین دلیل نمی‌توان اظهار نظر قاطعی را در این زمینه ارائه داد.

بررسی علل ناآرامی‌های بازار ارز

افزایش قیمت دلار طی هفته‌های گذشته از سوی مسئولان گذار و موقتی خوانده و وعده کاهش نرخ آن داده شد، دوباره اما در روزهای اخیر افزایش‌هایی در نرخ دلار رخ داده که رئیس کل بانک مرکزی موضوع تعادل التهابات این بازار را با فروکش کردن تدریجی تقاضاهای تجمیع شده ماه‌های قبل و افزایش عرضه در سامانه نیما مطرح کرد. همچنین، این اتفاق با توضیحی از سوی کانون صرافان درباره علت روند صعودی نرخ دلار همراه شد.

نرخ ارز که اخیرا روند افزایشی به خود گرفته و دلیل آن نیز از سوی رئیس کل بانک مرکزی اینگونه توصیف شده که «بازار ارز دارای شوک‌های موقتی و گذراست، چراکه بعد از اینکه مرزها باز شد و ورود کالا به کشورهای طرف تجاری از سر گرفته شد، طبیعی است که ناترازی بین عرضه و تقاضای ارز در بازار وجود آید که همه این موارد و جو روانی که بعد از تصمیم آژانس انرژی اتمی و صدور قطعنامه علیه ایران ایجاد شد، موجب برهم خوردن تعادل بازار ارز شد".

این افزایش قیمت دلار به گونه‌ای بوده که نرخ دلار در معاملات روز گذشته و صرافی‌های بانکی ۲۱ هزار و ۶۵۰ تومان اعلام شده است و رشدهای قابل ملاحظه‌ای را تجربه کرده در حالیکه، صرافی‌های بانکی باید در معاملات بازار ارز، نقش متعادل کننده قیمت در بازار ارز را داشته باشند و اختلاف قیمت ارز در صرافی‌ها و بازار آزاد را کمتر کنند اما، اکنون نرخ ارز در صرافی‌ها نسبت به بازار آزاد فاصله‌ای چندانی ندارد که این امر، نشان دهنده شدت نوسانات و التهابات در بازار ارز است.

در این بین رئیس کل بانک مرکزی نیز، اظهاراتی جدیدی درباره التهابات بازار ارز مطرح کرد که طبق آن مجدد دلیل این تحولات ناشی از عدم تعادل عرضه و تقاضا در بازار حواله ارز، مشکلات ناشی از کرونا در ابتدای سال، اعلام شده که با فروکش کردن تدریجی تقاضاهای تجمیع شده ماه‌های قبل و افزایش عرضه در سامانه نیما، این التهابات تعدیل می‌شود.

همچنین، به گفته همتی گزارش‌های خوبی از افزایش قابل توجه صادرات نفت، فرآورده‌های نفتی و صادرات غیر نفتی و خبرهای مثبت از آزاد شدن منابع مسدودی بانک مرکزی دریافت شده که روند تأمین ارز را متحول می‌کند.

در پی این تحولات، توضیحاتی از سوی کانون صرافان درباره چرایی افزایش قیمت دلار و به ثبات نرسیدن آن ارائه شده است که طبق اطلاعات دریافتی از فعالان بازار ارز، افزایش بیش از حد و قابل توجه نرخ دلار متاثر از عواملی مختلف است که می‌توان مواردی چون افزایش تقاضا برای اسکناس ارز، بازدهی بازارهای دیگر و تاثیر آن‌ها بر بازار ارز، افزایش نرخ مسکن، انواع کالاها، خودرو و همچنین، بازگشت موج دوم ویروس کرونا را اعلام کرد.

همچنین، کاهش میزان صادرات در پی اعمال قرنطینه و توقف صادرات از مرزها، ضرب‌الاجل رفع تعهدات ارزی صادرکنندگان که در مواردی دیده شده صادرکنندگان برای رفع تعهد ارزی خود از بازار، ارز خریداری می‌کنند هم در افزایش کنونی نرخ دلار نیز تاثیر گذار اعلام شده‌اند.

علاوه بر این، در این زمینه یک صراف به ایسنا توضیح داد که بر اثر تغییر اولویت‌ها در سامانه نیما، هدایت تقاضا به ارزهای وارداتی در مقابل صادرات و ارز اشخاص، کاهش نرخ محصولات پتروشیمی به علت کاهش نرخ نفت و ارزش صادراتی این محصولات، اکنون شاهد افزایش قیمت‌ها در بازار ارز هستیم.

در ادامه وی با بیان اینکه بازارهای موازی چون خودرو، مسکن، ارز، طلا و... بر یکدیگر تاثیر می گذارند، گفت: بنابراین، افزایش قیمت در هر کدامیک از این بازارها، سایر بازارها را هم متاثر می کند که در آخر، عدم همفکری با بخش خصوصی در تصمیم گیری‌ها در افزایش نرخ دلار هم عاملی تاثیر گذار است.

معاون سازمان خصوصی‌سازی:

آزادسازی سهام عدالت در یک سال آینده نهایی می‌شود

معاون سازمان خصوصی‌سازی ضمن تشریح آخرین وضعیت بورسی شدن شرکت‌های سرمایه‌گذاری استانی، گفت: موضوع آزادسازی سهام افرادی که روش مستقیم را انتخاب کرده‌اند مطرح است و در پروسه زمانی یک ساله نهایی می‌شود.

حسن علائی، با اشاره به آزادسازی سهام عدالت، اظهار کرد: تا ۲۹ خرداد ماه به مشمولان سهام عدالت فرصت داده شد که نسبت به انتخاب روش مدیریت سهام خود تصمیم بگیرند. بر این اساس از میان بیش از ۴۹ میلیون نفر سهام‌دار، حدود ۱۹ میلیون نفر روش مستقیم را انتخاب کردند.

وی ادامه داد: پس از آن، سازمان خصوصی‌سازی اطلاعات را بر اساس روش مدیریت، تفکیک استان و تفکیک پرتفوی سبد سهام بورسی طبقه‌بندی و به شرکت سپرده گذاری مرکزی اعلام کرد. این شرکت در این مرحله، کارهای مقدماتی مربوط به ثبت پرتفوی افرادی که روش مستقیم را انتخاب کردند، انجام می دهد و متعاقبا روی روش مدیریت شرکت‌های سرمایه‌گذاری استانی کار می کند.

معاون امور سهام و بنگاه های سازمان خصوصی سازی در ادامه با تاکید بر اینکه افرادی که روش غیر مستقیم را برای مدیریت سهام عدالت خود انتخاب کرده‌اند، نیازی نیست اقدام خاصی انجام دهند، توضیح داد: شیوه نامه و چارچوب بورسی شدن شرکت های سرمایه گذاری استانی در حال آماده سازی است و از آنجاکه دولت هم باید در این مورد نظر خود را اعلام کند، چارچوب‌ها آماده و به دولت ارائه شده است.

تورم همسایگان شمالی چقدر است؟

علائی افزود: در واقع این موضوع یک پروسه زمانی دارد و افزایش سرمایه شرکت های سرمایه گذاری استانی باید بر اساس پرتفوی افراد آن استان شکل بگیرد، ثبت و مجمع برگزار شود، درخواست پذیرش به سازمان بورس و اوراق بهادار ارائه شود و زمانی که در سازمان بورس پذیرفته شدند، سهام شرکت‌های سرمایه گذاری استانی بر اساس پرتفوی هر استان بین سهام‌داران آن استان تقسیم می‌شود.

وی با بیان اینکه برای بورسی شدن شرکت های سرمایه گذاری استانی جلسات کارشناسی برگزار می‌شود، اظهار کرد: جلساتی به صورت کارشناسی بین سازمان خصوصی سازی و سازمان بورس اوراق بهادار در سطوح مختلف برگزار و در نهایت به شورای عالی بورس ارجاع داده می شود. در واقع مرجع تصمیم گیری شورای عالی بورس است. به طور کلی سعی می شود این موضوع با کمترین چالش تا پایان سال اجرایی شود.

معاون امور سهام و بنگاه های سازمان خصوصی سازی در پایان در مورد امکان فروش ۱۰۰ درصد سهام عدالت برای مشمولینی که روش مدیریت مستقیم را انتخاب کرده‌اند نیز گفت: این موضوع به شورای عالی بورس رفته است و منتظر ابلاغیه این شورا هستیم. موضوع آزادسازی سهام افرادی که روش مستقیم را انتخاب کرده‌اند مطرح است و در پروسه زمانی یک ساله نهایی می شود. بر اساس این گزارش، ابلاغیه آزادسازی سهام عدالت نهم اردیبهشت ماه از سوی مقام معظم رهبری صادر شد و مشمولان تا ۲۹ خرداد ماه فرصت داشتند نسبت به انتخاب روش مستقیم برای مدیریت سهام خود اقدام کنند. این افراد در حال حاضر می توانند ۳۰ درصد از سهام خود را از طریق بانک ها و کارگزاری ها به فروش برسانند. افرادی که روش غیر مستقیم را برای مدیریت سهام خود انتخاب کرده‌اند نیز سهام دار شرکت های سرمایه گذاری استانی شده اند و باید منتظر بورسی شدن این شرکت ها بمانند.

۴ راهکار پیشنهادی رئیس اتاق تعاون برای مقابله تعاونی‌ها با تغییرات اقلیمی

رئیس اتاق تعاون ایران به مناسبت روز جهانی تعاون، راهکارهای ۴ گانه ای را در راستای مقابله تعاونی ها با تغییرات اقلیمی، عنوان کرد. بهمن عبداللهی، رئیس اتاق تعاون ایران اظهار داشت: مراسم نکوداشت روز جهانی تعاون، هر ساله با انتخاب موضوعی مشترک از سوی سازمان ملل متحد و اتحادیه بین المللی تعاون (ICA) در تیرماه، توسط کشورهای مختلف جهان برگزار می‌شود. وی ادامه داد: هدف این گرامیداشت، افزایش آگاهی در مورد تعاونیها، برجسته کردن اهداف سازمان ملل متحد و نهضت بین المللی تعاون، تاکید بر نقش نهضت تعاون در حل مسائل جوامع مختلف و نیز تقویت و گسترش مشارکت میان نهضت بین المللی تعاون است. رئیس اتاق تعاون ایران، با اشاره به شعار نقش تعاونی ها در مقابله با تغییرات اقلیمی برای روز جهانی تعاون امسال، راهکارهای ۴ گانه ای را در راستای مقابله تعاونی ها با تغییرات اقلیمی، عنوان کرد. به گفته وی این راهکارها شامل لزوم بازنگری کسب و کارهای تعاونی در شیوه‌های تولید، توزیع و ارائه خدمات در جهت کاهش انتشار آلاینده‌های زیست محیطی؛ ضرورت پرداختن به موضوعات زیست محیطی و اهمیت محافظت از آن در فعالیت‌های آموزشی در تعاونی‌ها؛ ضرورت برگزاری رویدادها و ایجاد کمپین‌هایی در جهت آگاهی‌رسانی به تعاونی‌ها در موضوع حفاظت از محیط زیست و مقابله با تغییرات اقلیمی و ترویج و تسهیل شکل گیری تعاونی‌ها در حوزه‌های مرتبط با محافظت از محیط زیست همچون بازیافت، توسعه فضای سبز، احیای جنگل‌ها و مراتع می شود. این مقام مسئول با اشاره به شعار امسال روز جهانی تعاون، اظهار داشت: موضوع روز جهانی تعاون در سال ۲۰۲۰ "نقش تعاونی‌ها در مقابله با تغییرات اقلیمی" تعیین شده است که مستقیما با سیزدهمین هدف از اهداف توسعه پایدار مرتبط است.

رئیس اتاق تعاون ایران ابراز داشت: «تمدن صنعتی» اگرچه از بسیاری جهات برای انسان، پیشرفت، رفاه و آسایش را به همراه آورده است اما برای محیط زیست جهانی، نه تنها دستاوردی نداشته است، بلکه به عاملی برای تخریب و برهم زدن نظم زمین تبدیل شده است. صنعتی شدن برای هر که و هر چه سودآور بود، برای محیط زیست و آب و هوا تاکنون، جز زیان و تخریب چیزی به همراه نداشته است. وی افزود: اکنون با گذشت بیش از ۲ سده از حاکمیت صنعت بر جوامع، تغییرات اقلیمی (Climate Change) یا «گرمایش زمین» (Global Warming) چالشی جهانی و تهدیدی جدی برای محیط زیست و کره‌ی زمین به شمار می‌رود که به گفته‌ی کارشناسان این حوزه، عمده‌ترین دلیل آن شدت یافتن فعالیت‌های صنعتی انسان‌ها است. سرعت فعالیت‌های انسانی تا جایی است که پدیده‌های طبیعی حتی فرصت «خودپالایی» ندارند و وضعیتشان روز به روز در حال بدتر شدن است. افزایش درجه‌ی حرارت زمین، ذوب شدن یخ‌های قطبی، بالا آمدن سطح آب های آزاد و بی نظمی در پدیده‌های آب و هوایی از مهمترین پیامدهای تغییر اقلیم در جهان محسوب می‌شوند. عبداللهی با اشاره به شرایط اقلیمی ایران، خاطرنشان کرد: ایران نیز از این پدیده مخرب مستثنی نیست و افزایش ناهنجاری‌های جوی نظیر بارش‌های ناگهانی، وزش طوفان‌های شدید، خشکسالی و افزایش دما چند سالی است که در برخی نقاط ایران به چشم می‌خورد.

خبر

اتمام فرصت رفع تعهدات ارزی تا ۲ هفته دیگر

برخورد با صادرکنندگان متخلف در بازگشت ارز آغاز شد

در حالیکه رئیس جمهوری و رئیس کل بانک مرکزی بازگشت ارزهای صادراتی را در التیام نابه‌سامانی‌های بازار ارز موثر می‌دانند و با صادرکنندگان متخلف در این زمینه به وسیله انتشار اسامی در رسانه‌ها و تعلیق کارت بازرگانی برخورد خواهد شد، رئیس کل بانک مرکزی اعلام کرده که از امروز با هماهنگی بانک مرکزی، قوه قضائیه، وزارت صمت و نهادهای نظارتی، صادرکنندگانی که تاکنون تعهد خود را ایفا نکرده‌اند، در لیست‌های ۱۰ نفره برای توضیح در مورد نحوه ایفای تعهدات خود دعوت می‌شوند.

بانک مرکزی تا پایان تیرماه به صادرکنندگان فرصت داده تا نسبت به ایفای تعهدات ارزی صادراتی سال ۱۳۹۸ خود اقدام کنند و در غیر این صورت، محدودیت‌های مندرج در بسته سیاستی بازگشت ارز حاصل از صادرات و نحوه رفع تعهد ارزی آن، برای این دسته از صادرکنندگان اجرا می‌شود.

از آنجا که یکی از دلایل افزایش قیمت دلار و نابه‌سامانی این بازار در روزهای اخیر، عدم بازگشت ارزهای صادراتی دانسته شده، عدم رفع تعهدات ارزی با دو نوع واکنش یا برخورد مواجه می‌شود که اولین مورد از سمت بانک مرکزی در جهت انتشار اسامی متخلفان در رسانه‌ها و دیگری تعلیق دارندگان کارت‌های بازرگانی است که نسبت به ایفای تعهدات ارزی خود تاکنون اقدامی نکرده‌اند.

با افزایش مجدد نرخ دلار که در معاملات روز گذشته به مرز ۲۳ هزار تومان نیز رسید، دوباره از سوی مسئولان چه رئیس جمهوری و چه رئیس کل بانک مرکزی برای بازگشت ارزهای صادراتی و نقش مهم صادرکنندگان در ارزآوری برای کشور تاکید شد.

از آنجا که به گفته مسئولان بازگشت ارزهای صادراتی می‌تواند نابه‌سامانی‌ها و مشکل عرضه در بازار ارز را حل کند، همتی در جدیدترین اظهارات خود دوباره به صادرکنندگان زمان پایانی رفع تعهدات ارزی که تا پایان تیرماه است را، گوشزد و تاکید کرده که این فرصت در دو هفته آتی تمام و به هیچ‌وجه تمدید نمی‌شود.

علاوه بر این، این مقام مسئول اعلام کرده که از امروز با هماهنگی بانک مرکزی، قوه قضائیه، وزارت صمت و نهادهای نظارتی، صادرکنندگانی که تاکنون تعهد خود را ایفا نکرده‌اند، در لیست‌های ۱۰ نفره برای توضیح در مورد نحوه ایفای تعهدات خود دعوت می‌شوند.

حقوق معلمان در آمریکا چه قدر است؟

معلمان نیویورکی بالاترین حقوق را در بین ایالت‌های مختلف این کشور دارند.

تا پایان سال تحصیلی ۲۰۱۹، متوسط حقوق معلمان آمریکایی ۶۱ هزار و ۳۷۰ دلار بوده است، با این حال اختلاف نظر معناداری بین حقوق معلمان در ایالت‌های مختلف وجود دارد.

کمترین حقوق‌ها

۱-می‌سی‌سی‌پی

متوسط درآمد معلمان در سال تحصیلی ۲۰۱۹: ۴۵هزار و ۵۷۴ دلار

میزان تغییر نسبت به یک دهه قبل (تعدیل شده با تورم): ۴.۴ درصد کاهش

۲-ویرجینیای غربی

متوسط درآمد معلمان در سال تحصیلی ۲۰۱۹: ۴۷هزار و ۶۸۱ دلار

میزان تغییر نسبت به یک دهه قبل (تعدیل شده با تورم): ۹ درصد کاهش

۳-نیومکزیکو

متوسط درآمد معلمان در سال تحصیلی ۲۰۱۹: ۴۷هزار و ۸۲۶ دلار

میزان تغییر نسبت به یک دهه قبل (تعدیل شده با تورم): ۱.۸ درصد کاهش

۴-فلوریدا

متوسط درآمد معلمان در سال تحصیلی ۲۰۱۹: ۴۸هزار و ۳۹۵ دلار

میزان تغییر نسبت به یک دهه قبل (تعدیل شده با تورم): ۱۱.۹ درصد کاهش

بیشترین حقوق‌ها

۱-نیویورک

متوسط درآمد معلمان در سال تحصیلی ۲۰۱۹: ۸۵هزار و ۸۸۹ دلار

میزان تغییر نسبت به یک دهه قبل (تعدیل شده با تورم): ۱۲.۵ درصد افزایش

۲-کالیفرنیا

متوسط درآمد معلمان در سال تحصیلی ۲۰۱۹: ۸۲هزار و ۲۸۲ دلار

میزان تغییر نسبت به یک دهه قبل (تعدیل شده با تورم): ۱۵.۴ درصد افزایش

۳-ماساچوست

متوسط درآمد معلمان در سال تحصیلی ۲۰۱۹: ۸۲هزار و ۴۲ دلار

میزان تغییر نسبت به یک دهه قبل (تعدیل شده با تورم): ۱۷.۷ درصد افزایش

نگره

کدام کشورها بیشترین تعداد ثروتمندان را دارند؟

۷۶ درصد کل میلیاردرهای جهان در ۱۵ کشور زندگی می‌کنند.

موسسه ولث ایکس امسال نیز به مانند سال‌های قبل گزارش رتبه‌بندی میلیاردرهای جهان را منتشر کرد که بر این اساس، تعداد میلیاردرها در همه کشورها به جز امارات نسبت به سال قبل بیشتر شده است. آمریکا با ۷۸۸ میلیاردر بیشترین تعداد میلیاردر در جهان را دارد.

۱-آمریکا

تعداد میلیاردرها تا نیمه نخست سال ۲۰۲۰: ۷۸۸ نفر

مجموع ثروت میلیاردرها در پایان نیمه نخست سال ۲۰۲۰: ۳.۴ تریلیون دلار

۲-چین

تعداد میلیاردرها تا نیمه نخست سال ۲۰۲۰: ۳۴۲ نفر

مجموع ثروت میلیاردرها در پایان نیمه نخست سال ۲۰۲۰: ۱.۱ تریلیون دلار

۳-آلمان

تعداد میلیاردرها تا نیمه نخست سال ۲۰۲۰: ۱۵۳ نفر

مجموع ثروت میلیاردرها در پایان نیمه نخست سال ۲۰۲۰: ۴۷۷ میلیارد دلار

۴-روسیه

تعداد میلیاردرها تا نیمه نخست سال ۲۰۲۰: ۱۱۴ نفر

مجموع ثروت میلیاردرها در پایان نیمه نخست سال ۲۰۲۰: ۳۹۰ میلیارد دلار

۵-سوییس

تعداد میلیاردرها تا نیمه نخست سال ۲۰۲۰: ۱۰۰ نفر

مجموع ثروت میلیاردرها در پایان نیمه نخست سال ۲۰۲۰: ۲۷۴ میلیارد دلار

۶-انگلیس

تعداد میلیاردرها تا نیمه نخست سال ۲۰۲۰: ۱۰۰ نفر

مجموع ثروت میلیاردرها در پایان نیمه نخست سال ۲۰۲۰: ۲۱۷ میلیارد دلار

۷-هنگ کنگ

تعداد میلیاردرها تا نیمه نخست سال ۲۰۲۰: ۹۶ نفر

مجموع ثروت میلیاردرها در پایان نیمه نخست سال ۲۰۲۰: ۲۸۰ میلیارد دلار

۸-هند

تعداد میلیاردرها تا نیمه نخست سال ۲۰۲۰: ۸۷ نفر

مجموع ثروت میلیاردرها در پایان نیمه نخست سال ۲۰۲۰: ۳۱۴ میلیارد دلار

۹-عربستان

تعداد میلیاردرها تا نیمه نخست سال ۲۰۲۰: ۶۲ نفر

مجموع ثروت میلیاردرها در پایان نیمه نخست سال ۲۰۲۰: ۱۵۲ میلیارد دلار

۱۰-فرانسه

تعداد میلیاردرها تا نیمه نخست سال ۲۰۲۰: ۶۰ نفر

مجموع ثروت میلیاردرها در پایان نیمه نخست سال ۲۰۲۰: ۲۱۹ میلیارد دلار

۱۱-ایتالیا

تعداد میلیاردرها تا نیمه نخست سال ۲۰۲۰: ۵۳ نفر

مجموع ثروت میلیاردرها در پایان نیمه نخست سال ۲۰۲۰: ۱۵۷ میلیارد دلار

۱۲-برزیل

تعداد میلیاردرها تا نیمه نخست سال ۲۰۲۰: ۵۰ نفر

مجموع ثروت میلیاردرها در پایان نیمه نخست سال ۲۰۲۰: ۱۶۲ میلیارد دلار

۱۳-امارات

تعداد میلیاردرها تا نیمه نخست سال ۲۰۲۰: ۴۷ نفر

مجموع ثروت میلیاردرها در پایان نیمه نخست سال ۲۰۲۰: ۱۶۳ میلیارد دلار

صادرات ماسک ممنوع شد

جمشید گلپور «دبیر کارگروه مقابله با کرونا وزارت صمت» با اشاره به مصوبه الزام استفاده از ماسک در کشور و با توجه به شرایط قرمز در برخی استان‌ها، گفت: طبق مصوبه کارگروه، فعلا صادرات انواع ماسک به خارج از کشور ممنوع اعلام شد. رییس مرکز اصناف و بازرگانان وزارت صمت، میزان تولید ماسک در کشور را متناسب با شرایط فعلی کشور برشمرد و از حمایت وزارت صمت از کارگاه های تولید ماسک خبر داد و افزود: مواد اولیه و پارچه متبلون متناسب با خط تولید و توان کارگاه‌ها، به تولید کنندگان عرضه می‌شود و در این راستا کارگاه ها تحت نظارت فرایند تولید تا توزیع قرار می گیرند. گلپور با اشاره به لزوم مشارکت مردم، بخش خصوصی و دولت برای مهار کرونا گفت: وزارت صمت تمام تلاش خود را برای رفع موانع تولید، خصوصا در چرخه تولید ماسک بکار گرفته و انتظار از تولیدکنندگان است که مطابق نرخ مصوب، جهت رفاه عموم مردم ایران، ماسک استاندارد را در اختیار شبکه‌های توزیع در کشور قرار دهند.

Pishkhan.com

طرح «هر خانه یک پایگاه سلامت» در چهارمحال و بختیاری آغاز شد

رییس مرکز بهداشت چهارمحال و بختیاری از آغاز طرح «هر خانه یک پایگاه سلامت» در استان خبر داد و گفت: این طرح در راستای ارتباط بیشتر با خانواده‌ها برای مهار ویروس کرونا پیش‌بینی شده است. سید راشد جزایری اظهار نمود: در این طرح یکی از اعضای هر خانواده با ثبت‌نام در سامانه سیب، آموزش‌های لازم را برای مراقبت از خانواده خود فرا می‌گیرد. وی ادامه داد: فیلم‌ها و کلیپ‌های آموزشی در این طرح در اختیار افراد قرار داده می‌شود و بدین ترتیب هر فرد پل ارتباطی بین خانواده و مرکز بهداشت می‌شود تا بتواند آمادگی و آگاهی لازم را برای پیشگیری از شیوع ویروس کرونا کسب کند. جزایری تصریح کرد: این طرح در اسفند سال گذشته به صورت آزمایشی در سه استان کشور اجرا شد که با توجه به موفقیت‌آمیز بودن، اجرای طرح اکنون در تمامی استان‌های کشور آغاز شده است. رییس مرکز بهداشت چهارمحال و بختیاری با بیان اینکه هشت شهرستان این استان در وضعیت قرمز قرار دارد، افزود: طبق نامه‌ای که از ستاد کرونا ابلاغ شده است، ۱۱ استان کشور در وضعیت هشدار قرار دارند که چهارمحال و بختیاری در بین استانها جای گرفته است. جزایری، با بیان اینکه هیچ گونه خدماتی به مسافران ورودی به استان ارائه نمی‌شود، خاطر نشان کرد: اگر چه محدودیتی برای مسافران در مبادی ورودی استان وجود ندارد، اما خدمات‌دهی همچنان با محدودیت مواجه است و توصیه می‌شود تا اطلاع بعدی مسافران به این استان سفر نکنند.

شهردار شیراز مطرح کرد:

مردم شیراز نباید هزینه سفرهای بی‌مورد از استان‌های جنوبی را بپردازند



شهردار شیراز ضمن ابراز نگرانی از شیوع ویروس کرونا در شیراز و استان فارس، از عادی جلوه دادن شرایط توسط مسئولان انتقاد کرد و این امر را سبب تشدید بی توجهی عمومی در رعایت اصول بهداشتی و فاصله گذاری اجتماعی دانست.

حیدر اسکندرپور با اشاره به اینکه در روز گذشته بیش از ۶۰۰ فرد مبتلا به کرونا در استان شناسایی شده‌اند، گفت: با کمال تاسف باید اعلام کنم که بخشی از این مشکل بر اثر سفرهای انجام شده از استان‌های جنوبی به استان فارس است.

شهردار شیراز بیان کرد: ضمن احترام به همه هموطنان عزیز معتقدم مردم شیراز نباید هزینه سفرهای غیر ضروری و بی مورد به استان فارس را بپردازند. وی افزود: چرا امروز باید شاهد ایجاد محدودیت‌ها در کسب و کار، حمل و نقل و سایر موارد زندگی روزمره مردم باشیم در حالی که می‌توانستیم با ممانعت از این سفرها شیوع بیماری را به میزان درخور توجهی کاهش دهیم.

وی خطاب به مردم شیراز گفت: همشهریان عزیز، شناسایی روزانه ۵۰۰ تا ۶۰۰ مورد جدید مثبت ابتلا به کرونا به معنی حضور چندین برابر ناقلان بدون علامت در جامعه است؛ بنابراین باید همچون اسفند ماه با همکاری و همدلی به یکدیگر کمک کنیم و از سرعت شیوع بیماری بکاهیم.

حفظ جان مردم اولویت اصلی شهرداری است

شهردار شیراز با اشاره به بعضی انتقادها درباره تعطیلی ناوگان حمل و نقل عمومی، اظهار کرد: شهرداری و نمایندگان مردم در شورای شهر نیز از مشکلات مردم آگاه هستند اما موضوع حفظ جان شهروندان به عنوان اولویت اصلی مدنظر است.

اسکندر پور با بیان اینکه بازگشایی ناوگان حمل و نقل عمومی در هفته‌های گذشته به شرط رعایت اصول بهداشتی انجام شده است، عنوان کرد: متاسفانه در این مدت شاهد رعایت نکردن اصولی همچون استفاده از ماسک از سوی بعضی افراد بوده ایم.

وی تاکید کرد: نمی‌شود خواهان فعالیت ناوگان حمل و نقل عمومی باشیم اما از ماسک استفاده نکنیم و یا به فاصله گذاری اجتماعی بی توجه باشیم.

شهردار شیراز با بیان اینکه عبور از این بحران به کمک مردم نیاز دارد، یادآور شد: استاندار خوزستان دلیل شیوع بیماری در شهرهای این استان را برگزاری مراسم‌ها و بی توجهی به شیوه نامه‌های بهداشتی در ایام عید فطر دانسته است.

وی همچنین در بخش دیگری از سخنانش مدیران شهرداری شیراز را مکلف کرد از ارائه خدمات به افرادی که در محیط شهرداری از ماسک استفاده نکرده‌اند خودداری کنند.

شهردار شیراز با تاکید بر اینکه اگر مردم رعایت نکنند هیچ انفاق مثبتی در مبارزه با کرونا رخ نخواهد داد، گفت: بی تردید حمایت مردم از شهرداری، مجموعه مدیریت ارشد استان و همچنین حمایت مردم از یکدیگر تنها راه حل معضل پیش رو است.

اسکندرپور با بیان اینکه ما در دور اول کنترل بیماری کرونا موفق بودیم چون تمام دستگاه ها در کنار مردم و مردم در کنار دستگاه ها بودند، عنوان کرد: اما در دور دوم به دلیل بی خیالی ایجاد شده، در شرایط خوبی نیستیم از رسانه‌ها می‌خواهیم که از کنار این تعداد فوتی ها راحت رد نشود و آنها را فقط به چشم یک عدد نبیند چرا که جان باختگان بخشی از خانواده ما هستند

اسکندرپور افزود: طی تماس های که در روز اول فروردین با رئیس علوم پزشکی داشتم ریس دانشگاه از اینکه یک مورد فوتی جدید داشتیم و تعداد جان باختگان از ۱۳ نفر به ۱۴ نفر رسیده بود بسیار ناراحت بود، اما امروز آمار فوتی ما در استان به ۱۵۰ نفر رسیده است که این یک فاجعه است.

وی با انتقاد از فضای مجازی گفت: ما در فضای مجازی فقط تخریب و انتقاد داریم در حالی که تا مردم رعایت نکنند کاری پیش نمی‌رود، دو روز است پارک‌ها را تعطیل کردیم اما همچنان تعدادی زیادی از مردم در پارک‌ها هستند، اگر می‌خواهیم زندگی جاری شود باید همه رعایت کنند

صدور ۹ فقره پروانه کاربرد علامت استاندارد در ۳ ماهه اول امسال

مدیر کل استاندارد چهارمحال و بختیاری از صدور ۹ فقره پروانه کاربرد علامت استاندارد در سه ماهه نخست سال ۹۹ برای فرآورده‌های تولیدی استان خبر داد.

عبدالله نظری با اشاره به صدور ۹ فقره پروانه کاربرد علامت استاندارد در سه ماهه اول سال جاری برای فرآورده‌های تولیدی استان گفت: این پروانه‌ها در زمینه‌های صنایع غذایی، کشاورزی، شیمیایی، مصالح ساختمانی و... است.

وی ادامه داد: مطابق ماده ۱۵ قانون تقویت و توسعه نظام استاندارد ایران هرگاه اجرای استاندارد در مورد کالاهایی اجباری اعلام شود، تولید، تمرکز، توزیع و فروش کالاهای مشمول اجرای اجباری استاندارد با کیفیت پایین‌تر از استاندارد یا بدون علامت استاندارد ایران ممنوع است.

مدیر کل استاندارد چهارمحال و بختیاری توضیح داد: عموم هم استانی‌ها در صورت مشاهدهٔ کالاهای فاقد علامت استاندارد در مراکز عرضهٔ استان، مشخصات کالا را با شماره تلفن ۱۵۱۷ به اداره کل استاندارد استان اطلاع دهند تا بازرسان و کارشناسان استاندارد ضمن بازرسی، نسبت به جمع‌آوری آنها اقدام کنند.

۹۵ بازدید فنی از واحدهای تولیدی استان در سه ماهه ابتدایی سال جاری

نظری همچنین بیان کرد: مطابق ماده ۱۹ قانون توسعه نظام سازمان ملی استاندارد ایران، کارشناسان این سازمان مجاز به بازرسی از واحدهای تولیدی مشمول استاندارد اجباری هستند که در این راستا ۹۵ بازدید فنی از واحدهای تولیدی استان در سه ماهه ابتدایی سال جاری به عمل آمده است.

وی بهبود فرآیند تولید و استانداردسازی کالاها و خدمات را ضروری دانست و افزود: رعایت و ارتقای استاندارد کالاهای تولیدی اعتماد و تمایل مردم به خرید کالاهای داخلی، افزایش صادرات، کاهش ورود بی‌رویه کالاهای خارجی چه از مبادی رسمی و چه غیر رسمی و قاچاق، افزایش بهره‌وری و سود حاصل از تولید را به ارمغان می‌آورد که همه این عوامل، موجب پیشرفت و توسعه پایدار خواهد شد.

آزمون باسکول‌های وسایل نقلیه چرخدار جاده‌ای استان

مدیر کل استاندارد چهارمحال و بختیاری اظهار داشت: آزمون باسکول‌های وسایل نقلیه چرخدار جاده‌ای مشمول مقررات استاندارد اجباری است.

نظری با بیان اینکه از ابتدای سال جاری تاکنون ۵۰ باسکول وسایل نقلیه چرخدار جاده‌ای در شهرستان‌های این استان مورد بازدید و آزمون قرار گرفت، اضافه کرد: به صاحبان باسکول‌های وسایل نقلیه چرخدار جاده‌ای غیر استاندارد، مهلت تعمیر و رفع نقص داده می‌شود و چنانچه در آزمون مجدد، این باسکول‌ها با استاندارد مطابقت داشت گواهی تاییدیه صادر می‌شود، در غیر اینصورت بر اساس قوانین و مقررات، با واحدهای متخلف برخورد خواهد شد.

وی با بیان اینکه این اقدام در راستای صیانت از حقوق شهروندان اجرا می‌شود، اضافه کرد: باسکول‌ها در مراحل نصب شدن (آزمون اولیه)، آزمون سنواتی و پس از تعمیر مورد بازبینی و آزمون قرار می‌گیرند و زمانی مورد بهره‌برداری قرار می‌گیرند که صحت عملکرد آنها مورد تایید قرار گرفته باشد.

مدیر کل دیوان محاسبات در بازدید از برخی تاسیسات آبفا استان اصفهان:

آبفا پروژه‌های ماندگاری برای نسل‌های آینده احداث کرده است

مدیر کل دیوان محاسبات استان اصفهان در بازدید از پروژه بازسازی شبکه فرسوده اصفهان، ایستگاه پمپاژ جنوب شرق اصفهان و تصفیه خانه فاضلاب هرند و اژیه گفت: در سال های اخیر بدون شک شرکت آب و فاضلاب استان اصفهان یکی از بهترین دستگاه های اجرایی استان بوده که توانسته به رغم چالش های موجود، خدماتی پایدار به مشترکین ارائه دهند.

مهندس بهزاد فلاطون زاده با اشاره به بازدید از تاسیسات آبفا، عنوان کرد: نظارت بر اجرای کیفیت کار به خوبی از سوی شرکت آبفا صورت گرفته، بطوریکه می توان گفت پروژه هایی ماندگار با طول عمر بالا برای نسل های آینده احداث شده است.

وی پیرامون شیوه های حسابرسی دیوان محاسبات تصریح کرد: همانطور که شرکت آبفا استان اصفهان در اجرای پروژه ها از تکنولوژی نوین و علم روز دنیا بهره مند است، دیوان محاسبات نیز به منظور بهتر و دقیق تر محاسبات از حسابرسی آنلاین استفاده می کند، که این امر در قالب سامانه صلاح سیستم نظارت الکترونیک انجام می گیرد.

فلاطون زاده هدف از حسابرسی آنلاین را افزایش بهره وری دستگاه های اجرایی دانست و خاطرنشان ساخت: بررسی و حسابرسی آنلاین دستگاه های اجرایی به منظور رفع ابهامات در دستور کار قرار گرفت تا با شناخت و درک متقابل از اجرای روند کارها، بتوان حمایت بیشتری از دستگاه‌های اجرایی نمود.

مدیر کل دیوان محاسبات استان اصفهان بیان کرد: دیوان محاسبات با اطلاع و آگاهی از روند اجرای فعالیت ها در دستگاه های اجرایی می تواند با ارائه ی راه حل هایی به یک وحدت رویه برای انجام بهتر و سریعتر کارها برسد، و حضور مشاوران دیوان محاسبات در دستگاه های اجرایی با هدف شفافیت و پاسداری از بیت المال است.

فلاطون زاده ارائه خدمات رسانی شرکت آبفا را به مشترکین بسیار مطلوب برشمرد و تصریح کرد: در سال های اخیر تامین پایدار آب شرب و بهداشت مشترکین بدون هیچ گونه قطعی، نشان دهنده تعهد و سلامت فعالان این صنعت در استان می باشد که جای تقدیر و تشکر دارد.

در ادامه مدیر عامل شرکت آبفا استان اصفهان با بیان اینکه در این بازدید قطره ای از فعالیت های شرکت آبفا را با وجود بسیاری از چالش ها در ارائه خدمات به مردم از نزدیک مشاهده کردید اظهار داشت: بسیار خرسندم که از نزدیک برخی از مشکلات دستگاه های اجرایی در عملیاتی کردن پروژه ها ملاحظه شد، این در حالیست که در قالب یک موافقت نامه و بررسی سند نمی شود دستگاه اجرایی را ارزیابی کرد.

مهندس هاشم امینی با بیان اینکه شرکت آبفا استان اصفهان در ۱۰ سال اخیر با وجود خشکسالی های مستمر توانست خدمات زیربنایی را به صورت پایدار به مردم در سطح استان ارائه دهد تصریح کرد: شرکت آبفا استان اصفهان علاوه بر تامین پایدار آب شرب و بهداشت مشترکین، جمع آوری، دفع و تصفیه فاضلاب مردم را هم در دستور کار دارد که این امر در سطح سلامت و بهداشت عمومی بسیار موثر است.

وی ادامه داد: در چند سال اخیر فعالان صنعت آبفا در خط مقدم خدمت رسانی پایدار به مردم استان، برای اینکه بتوانند پاسخگوی نیاز های زیربنایی باشند از تمام ظرفیت ها در این زمینه استفاده کردند، بطوریکه بیش از ۲ هزار میلیارد تومان خارج از ظرفیت منابع مالی هزینه شده و در قالب اعتبارات جاری و تملک دارایی و سرمایه ای در راستای خدمات رسانی پایدار به مردم هزینه گردیده است.

مدیر عامل شرکت آبفا استان اصفهان با اشاره به محدودیت اعتبارات دولتی عنوان کرد: شرکت آبفا استان اصفهان برای اینکه بتواند مردم را بهتر و بیشتر تحت پوشش خدمات آبفا قرار دهد با استفاده از روش های متنوع سرمایه گذاری در صدد اجرای پروژه های آبفا در سطح استان برآمد که در این میان می توان به روش سرمایه گذاری بیع متقابل و ماده واحده تبصره ۳ اشاره کرد.

وی با اشاره به اجرای شبکه فاضلاب در شهرهای مبارکه، سده و لنجان به روش سرمایه گذاری بیع متقابل عنوان کرد: در این شهرها تا قبل از روش سرمایه گذاری بیع متقابل به طور میانگین سالی ۴ الی ۵ کیلومتر شبکه فاضلاب در این شهرها اجرا می شد اما با سرمایه گذاری فولاد مبارکه، این رقم در سال به بیش از ۳۰ الی ۴۰ کیلومتر رسید.

مهندس هاشم امینی افزود: شرکت آبفا استان اصفهان در قالب روش های سرمایه گذاری متنوع از جمله بیع متقابل، ماده واحده تبصره ۳ و تملک دارایی کیلومترها شبکه آب و فاضلاب در استان اجرا نموده است، این در حالیست که بسیاری از شهرها در استان فاقد شبکه فاضلاب است چون ردیف اجرایی در لایحه جدید بودجه ندارند.

اندیشکده نوآوری اتاق بازرگانی و دانشگاه اصفهان؛ مرکز دیده بان صنایع استان

در راستای تعیین سیاست های اندیشکده نوآوری اتاق بازرگانی و دانشگاه اصفهان شورای سیاستگذاری اندیشکده تشکیل جلسه داد.

به گزارش روابط عمومی اتاق بازرگانی اصفهان مسعود گلشیرازی، رئیس اتاق بازرگانی اصفهان در این جلسه افزایش تعامل میان صنعت و دانشگاه را نیازمند ممارست زیادی دانست و افزود: در دوره نهم فعالیت اتاق بازرگانی اصفهان، ساز و کارهای ویژه ای در خصوص افزایش این تعاملات ایجاد شد که تاسیس سرای رشد و نوآوری از جمله این تمهیدات بود.

وی کمک به پایان پروژه شرکت نمایشگاه های اصفهان، کارگو ترمینال فرودگاه شهید بهشتی، پروژه انتقال آب خلیج فارس به اصفهان و صندوق حمایت از فعالان اقتصادی را از دیگر اولویت های برنامه ای اتاق بازرگانی اصفهان در دوره جدید فعالیت بیان کرد.

گلشیرازی بر نقش تسهیلگری اتاق بازرگانی برای افزایش تعامل صنعت با دانشگاه و استفاده از پتانسیل های موجود در دانشگاه برای کمک به رفع مشکلات صنایع بویژه در شرایط بحران کنونی تاکید و تصریح کرد: برای غلبه بر شرایط موجود باید ارتباط منظمی بین بخش های مولد اقتصادی و بخش فرهنگی به واسطه بخش علمی که همان دانشگاه است برقرار شود. هوشنگ طالبی، رئیس دانشگاه اصفهان نیز هدف از برگزاری این جلسه را تبادل نظر در خصوص عملیاتی شدن تفاهم نامه میان این دانشگاه و اتاق بازرگانی بیان و تصریح کرد: برگزاری جلسات اینچنینی زمینه ساز تغذیه فکری مدیران برای تصمیم سازی است. وی بخشی از مشکلات کنونی کشور را ناشی از تعطیلی اتاق های فکر و تصمیم گیری بر اساس دانسته های شخصی که بعضا بدون در نظر گرفتن تمامی جوانب امر صورت می گیرد دانست و اظهار امیدواری کرد اندیشکده بتواند در خدمت فعالیت های مشترک اتاق بازرگانی و دانشگاه قرار گیرد. وی اندیشکده نوآوری را اتاق فکری برای همکاری های مشترک بویژه در شرایطی که فعالان اقتصادی با عدم قطعیت در بسیاری از موارد روبرو هستند، دانست.

طالبی گفت: بررسی عدم قطعیت های موجود و در نظر گرفتن احتمالات و در نتیجه ایجاد فرمولی برای اتخاذ بهترین سیاست در شرایط بحران، از مهم ترین وظایف این اندیشکده است.

در ادامه بهرام سبحانی، نایب رئیس اول اتاق بازرگانی اصفهان بررسی تمامی موضوعات و اعمال نظر کارشناسی و ارایه پکیج ویژه برای اجرا را از جمله مهم ترین اقدامات اندیشکده نوآوری دانست که می تواند مانع فعالیت های موازی در این حوزه شود. حمیدرضا قلمکاری، نایب رئیس دوم اتاق بازرگانی اصفهان نیز در این جلسه فعالیت در خصوص افزایش تعامل میان صنعت و دانشگاه را از جمله اقدامات پارلمان بخش خصوصی اصفهان برای تحقق جهش تولید بیان کرد.

وی بر ضرورت تحقق مهارت محوری و کارآفرینی در خروجی دانشگاه ها تاکید کرد و افزود: برای افزایش سهم اقتصاد دانش بنیان در GDP کشور نیازمند تلاش ویژه هستیم.

خبر

با حضور مدیر عامل آبفای گیلان و نمایندگان مردم رشت در محل فرمانداری رشت:

مشکلات تأمین آب روستاهای رشت بررسی شد

به گزارش دفتر روابط عمومی و آموزش همگانی شرکت آب و فاضلاب استان گیلان، مدیرعامل این شرکت در جلسه‌ای که با حضور نمایندگان مردم شهرستان رشت در مجلس شورای اسلامی در محل فرمانداری رشت به منظور مشکلات تأمین آب روستاهای رشت برگزار شد

اصلی ترین برنامه شرکت آب و فاضلاب گیلان را پس از اجرای طرح یکپارچه بررسی سازی، شناسایی روستاهایی دانست که می توانند از آب تصفیه خانه بزرگ گیلان بهره مند شوند سیدمحسن حسینی رئیس هیأت مدیره و مدیرعامل شرکت آب و فاضلاب استان گیلان با اشاره به اجرای طرح یکپارچه سازی شرکت های آب و فاضلاب شهری و روستایی در اسفندماه سال گذشته اظهار داشت: اصلی ترین برنامه این شرکت پس از اجرای این طرح شناسایی روستاهایی است که می توانند از آب تصفیه خانه بزرگ گیلان بهره مند شوند و هدف حل مشکلات تأمین آب روستاها، با همکاری و همیاری بخشداری و شوراها، بصورت گام به گام است وی با ذکر علت پائین بودن درصد بهره مندی شاخص آب روستایی در شهرستان رشت تصریح کرد: اگر درصد بهره مندی در شهرستان رشت نسبت به استان کمی پائین است بدلیل کم بودن منابع تأمین آب مطمئن برای حفر چاه است زیرا بدلیل بالابودن آهن و منگنز در جلگه امکان حفر چاه نیست مدیرعامل شرکت آب و فاضلاب استان گیلان در ادامه افزود: با اجرای خط انتقال آبرسانی به خمام و خشکبیجار، ۲۴ روستا از آب با کیفیت تصفیه خانه بزرگ گیلان بهره مند خواهند شد و همچنین در طرح آبرسانی سنگر به کوچصفهان روستاهای در مسیر مرحله به مرحله وارد مدار بهره برداری خواهند شد وی همچنین خاطرنشان کرد: با بهره برداری از فاز دوم تصفیه خانه بزرگ آب گیلان اتفاقات خوبی در حوزه شهری نیز خواهد افتاد و تا پایان سالجاری مخزن ۳۰ هزار مترمکعبی لاکان و مخزن ۱۵ هزار مترمکعبی مسکن مهر نیز وارد مدار بهره برداری خواهند شد مهندس حسینی یادآور شد: در بخش فاضلاب نیز برنامه های خوبی با همکاری شورای شهر رشت در چندگام اجرا شد و برای جمع آوری فاضلاب از تالاب عینک و حمیدیان نیز برنامه ریزی شده و احداث تصفیه خانه کوی امام رضا(ع) و تصفیه خانه جنوب رشت هم که در حال اجراست از دیگر برنامه های این شرکت است. مدیرعامل شرکت آب و فاضلاب استان گیلان با تأکید بر اینکه در صورت تأمین اعتبار مورد نیاز تکمیل تصفیه خانه فاضلاب جنوب شهر رشت، امکان بهره برداری از این تصفیه خانه در سال مالی میسر می شود، خواستار پیگیری نمایندگان رشت جهت تخصیص ۲۰ میلیارد تومان اعتبار برای تکمیل این تصفیه خانه شدوی همچنین افزود: با توجه به مشکلات حوزه روستایی گیلان، تخصیص اعتبارات ۱۰۸ میلیارد تومانی از صندوق توسعه ملی به گیلان بعنوان پنجمین استان کشور مورد توجه وزارت نیرو است

مدیرعامل شرکت گاز استان گیلان به درخواست های مشترکین پاسخ داد

به گزارش روابط عمومی گاز گیلان با هدف ارتباط مستقیم مردم و مسئولین و پاسخگویی شفاف به مردم عزیز، مدیرعامل شرکت گاز استان گیلان به درخواست های مردم از طریق سامانه الکترونیکی ارتباط مردم و دولت (سامد) پاسخ داد. مهندس اکبر پس از این برنامه اظهار داشت: شرکت گاز استان گیلان تمام تلاش خود را در جهت پاسخگویی سریع و شفاف به مشترکین به کار بسته و در این راستا با بارگذاری تمام خدمات قابل ارائه میز خدمت در سایت و نرم افزار موبایلی شرکت تا حد زیادی در زمان و هزینه برای مردم و مشترکین صرفه جویی نموده است. وی افزود: در همین راستا این شرکت با اجرای منظم برنامه ملاقات چهره به چهره با مدیرعامل توانست رتبه نخست میزان پاسخگویی را در میان شرکت های گاز استانی را به خود اختصاص دهد. مدیرعامل شرکت گاز استان گیلان با اشاره به اینکه هم اکنون بیش از ۹۸ درصد از خانوارهای استان از نعمت گاز طبیعی برخوردارند اظهار داشت: با نزدیک شدن به پایان عملیات گازرسانی در استان، این شرکت تمرکز خود را بر روی کیفی سازی خدمات گذاشته و در راستای تحقق این مهم، برنامه های کیفی گسترده ای را در جهت افزایش رضایتمندی مشترکین به انجام رسانده است.

خبر

برگزاری یکصدو هفتاد و نهمین جلسه شورای مسکن استان گیلان

پیشخوان
Pishkhan.com

یکصدو هفتاد و نهمین جلسه شورای مسکن استان گیلان با محوریت طرح اقدام ملی مسکن استان و برنامه ریزی جهت اتمام مسکن مهر با حضور استاندار گیلان، مدیر کل راه و شهرسازی و سایر مدیران اعضای این شورا در سالن جلسات استانداری گیلان برگزار شد

به گزارش اداره ارتباطات و اطلاع رسانی، در این جلسه استاندار گیلان با اشاره به اهمیت اجرایی طرح اقدام ملی مسکن، از کلیه دستگاههای اجرایی خواست به صورت جدی و با بهره گیری از تمامی ظرفیت های موجود، مسائل مربوط به طرح اقدام ملی مسکن را پیگیری کنند و شرایط لازم جهت شروع عملیات اجرایی طرح اقدام ملی مسکن را فراهم نمایند در این جلسه ماکان پدرام مدیر کل راه و شهرسازی گیلان گزارشی در خصوص اقدامات انجام شده در طرح اقدام ملی ارائه نمود و گفت: شناسایی اراضی بلااستفاده دستگاه های دولتی جهت استفاده در طرح اقدام ملی مسکن در اولویت کار قرار دارد همچنین الویت شناسایی اراضی بلااستفاده دستگاه های دولتی نیز جهت استفاده در طرح اقدام ملی مسکن مورد تاکید قرار گرفت در ادامه محمد اکبرزاده مدیر کل بنیاد مسکن پروژه هایی را جهت انجام مراسم کلنگ زنی در شهرهای لنگرود و انزلی معرفی نمود و مقرر شد شرکت های زیر ساخت براورد اولیه در خصوص خدمات رسانی به کلیه پروژه های طرح اقدام ملی را تهیه و به دبیرخانه شورای مسکن استان اعلام نمایند

مدیر عامل شرکت آبفای استان البرز خبر داد

افزایش ۱۱ درصدی مصرف آب در استان البرز

البرز-سعید ابراهیمی- مدیرعامل شرکت آبفای استان البرز با هشدار به مشترکان در خصوص احتمال افت فشار و قطعی آب در استان اعلام کرد: مردم البرز در سه ماهه نخست امسال ۷۰ میلیون مترمکعب آب مصرف کردند که ۱۱ درصد بیشتر از مدت مشابه سال قبل است.

ذوالفقار مهدی زاده گفت: اگر این روند ادامه یابد در روزهای آینده با افت فشار و قطعی آب در مناطقی از استان مواجه خواهیم شد.

وی ادامه داد: برای پیشگیری مشکلات کم آبی، کوتاه کردن زمان استحمام، نصب سایهبان برای کولرهای آبی و تنظیم شناور آنها، پرهیز از شست وشوی حیاط منازل و خودروها، آبیاری فضای سبز در هنگام شب یا صبح زود و پرهیز از غرقابی کردن باغچه ضروری است.

مهدی زاده بیان داشت: در شرایط کنونی قطعی آب بطور عمومی نداریم، اما در بعضی مناطق روزهای جمعه با افزایش شدید مصرف آب مواجه هستیم که منجر به افت فشار بخصوص در طبقات بالای ساختمانها می شود.

وی از مشترکان آبفای البرز خواست به هیچ عنوان از نصب پمپ مستقیم روی شبکه استفاده نکنند اما پس از کنتور یک مخزن ذخیره آب به ازای هر خانوار ۲۵۰ لیتر به همراه یک پمپ تعبیه شود تا آب به راحتی در طبقات بالای ساختمان جریان یابد.

مدیرعامل آبفای استان البرز اظهار داشت: گرم شدن هوا و راه اندازی کولرهای آبی و رعایت توصیه های بهداشتی مقابله با ویروس کرونا سبب شد تا در سه ماه نخست امسال حجم مصرف آب شرب به ۷۰ میلیون متر مکعب برسد که در مقایسه با مدت مشابه سال قبل ۱۱ درصد افزایش یافته است.

وی توضیح داد: براساس توصیه های بهداشتی برای مقابله با کرونا، بطور میانگین در هر بار شستن دست ها ۶ لیتر آب مصرف می شود که اگر هر فرد بطور میانگین ۱۰ بار در شبانه روز مبادرت به انجام این کار نماید بیش از ۶۰ لیتر به سرانه مصرف آب استان اضافه می شود.

مهدی زاده گفت: این در حالی است که با گرم شدن هوا و راه اندازی کولرهای آبی نیز حدود ۵۰۰ لیتر در شبانه روز به حجم مصرفی آب افزوده می شود که مجموع این مصارف در سطحی گسترده، حجم بار مصرفی بالایی را به شبکه ی ذخیره و توزیع آب شرب وارد می کند.

۸۰ درصد آب شرب مردم استان البرز از سفره های زیر زمینی تامین می شود طی سال های اخیر تاکنون تعدادی از چاه های آب استان به علت برداشت بی رویه خشک شده است.

۲۰ درصد آب شرب استان از سدهای امیر کبیر کرج و طالقان تامین می شود.

استان البرز حدود سه میلیون نفر جمعیت دارد.

خبر

کرونا سد راه افزایش قیمت نفت آمریکا

شاخص های قیمت نفت روز دوشنبه وضعیت یکسانی نداشتند و در حالی که بهای نفت برنت تحت تاثیر محدودیت عرضه بالا رفت، وست تگزاس اینترمدیت به دلیل افزایش موارد ابتلا به ویروس کرونا و احتمال محدود شدن تقاضا کاهش پیدا کرد.

بهای معاملات نفت برنت ۱۸ سنت معادل ۰.۴ درصد افزایش پیدا کرد و به ۴۲ دلار و ۹۸ سنت در هر بشکه رسید. نفت برنت هفته گذشته ۴.۳ درصد رشد هفتگی داشت.

بهای معاملات وست تگزاس اینترمدیت آمریکا با ۲۳ سنت معادل ۰.۶ درصد کاهش نسبت به قیمت نهایی روز پنج شنبه، به ۴۰ دلار و ۴۲ سنت در هر بشکه رسید. بازارهای آمریکا روز جمعه به مناسبت تعطیلات عمومی بسته بودند.

در بحبوحه افزایش شمار موارد ابتلا به ویروس کرونا در ۳۹ ایالت آمریکا، آمار رویترز نشان داد که تنها در چهار روز نخست ژوییه، ۱۵ ایالت افزایش بی سابقه موارد ابتلا به بیماری کووید ۱۹ را گزارش کرده اند و جشن هایی که در تعطیلات چهارم ژوییه برگزار شده است احتمالا به موج دیگری از افزایش موارد بیماری منتهی خواهد شد.

هووی لی، اقتصاددان بانک OCBC سنگاپور در این باره گفت: اگر موارد ابتلا افزایش پیدا کند و مردم در خانه بمانند، ممکن است تقاضا کاهش پیدا کند. روند بهبود تقاضای آمریکا برای نفت به حدی که انتظار می رفت نبوده است.

فعلا طبق اظهارات تحلیلگران بانک آی ان جی، آمار چندین شهر در ایالتهای آلوده کاهش قابل توجه ترافیک هفتگی را نشان نداده است. گزارش هفته جاری اداره اطلاعات انرژی آمریکا ممکن است تصویر بهتری از تاثیر محدودیت های چند ایالت روی تقاضا برای بنزین فراهم کند.

در این بین، اوپک و متحدانش همان طور که پیش از این توافق کرده بودند به کاهش تولید ۹.۷ میلیون بشکه در روز نفت در ژوییه ادامه دادند اما پس از ژوییه، محدودیت عرضه آنها تا دسامبر به ۷.۷ میلیون بشکه در روز کاهش پیدا خواهد کرد.

بر اساس گزارش رویترز، تولید نفت آمریکا که بزرگترین تولیدکننده نفت جهان است هم کاهش پیدا کرده است. شمار دکلهای حفاری نفت و گاز طبیعی در این کشور هفته گذشته برای نهمین هفته متوالی کاهش پیدا کرد اما روند کاهش دکلها تحت تاثیر بهبود قیمتها آهسته شده است.

استاندار ایلام: فاز اول اکتشاف نفت و گاز دانا پایان یافت

استاندار ایلام گفت: فاز اول پروژه لرزه نگاری و اکتشاف نفت و گاز دانا در منطقه بانکول و باباگیر ایوان پایان یافت.

قاسم سلیمانی دشتکی در دیدار با مدیران شرکت ژئوفیزیک دانا با اشاره به نقش و اهمیت اجرای این پروژه ها در توسعه و اشتغال استان ایلام اظهار داشت: این پروژه که زمینه ساز فاز ۲ پالایشگاه گاز استان است در مرحله اول بیش از ۴۵۰ اشتغال ایجاد کرد که در فاز دوم در میادین نفتی بیجار و دلاوران از سومار تا صالح آباد در مرحله مقدماتی ۴۰۰ نفر و در پیک کاری نیز بالغ بر ۸۰۰ نفر اشتغالزایی در پی خواهد داشت.

وی افزود: طی چند سال گذشته تحرک بسیار خوبی در حوزه نفت و گاز و پتروشیمی استان اتفاق افتاده است که نویدبخش روزهای خوب در این صنعت مهم است.

استاندار ایلام با اشاره به وضعیت اشتغال استان ایلام یادآور شد: اگر چه در مجموع وضعیت بیکاری استان از نرخ بیکاری ۱۷.۶ در سال ۹۱ به ۸.۳ در سال ۹۸ تعدیل یافته است اما هنوز آمار جوانان و تحصیل کردگان بیکار استان بالاست و در این زمینه باید تلاش بیشتری داشته باشیم.

وی در ادامه ضمن قدردانی از مدیران شرکت ژئوفیزیک دانا به عملیات اجرایی پروژه لرزه نگاری دانان در مناطق دهلران و آبدانان نیز اشاره کرد و گفت: در این مناطق شرکت دانان وابسته به صندوق بازنشستگی وزارت نفت با سرمایه گذاری یک هزار و ۲۰۰ میلیارد تومان در حوزه اکتشاف و استخراج میادین نفتی و گازی مشغول بکار است و در این پروژه نیز برای ۸۰۰ نفر اشتغال ایجاد شده است.

استاندار ایلام افزود: همچنین به زودی در حوزه اکتشاف نفت و گاز یک پروژه لرزه نگاری دیگر در مناطق بیم دره شهر ایلام و کوهدشت لرستان عملیات اکتشاف و بهره برداری از میادین نفتی و گازی آغاز می شود.

سلیمانی دشتکی با اشاره به اقدامات و فعالیت های خوب صورت گرفته در حوزه نفت، گاز و پتروشیمی استان تاکید کرد: امیدواریم مجموعه این فعل و انفعالات در حوزه انرژی سبب تولید و اشتغال بیشتر و در نهایت منجر به توسعه استان شود و برای رسیدن به این مهم از هیچ تلاشی فروگذار نخواهیم بود.

نگره

میدان نفتی آذر در آستانه افزایش ظرفیت تولید

پروژه احداث واحد فرآورش مرکزی (CPF) میدان مشترک آذر تکمیل شد و این واحد هم اکنون برای ورود نفت و تحقق تولید نهایی ۶۵ هزار بشکه نفت خام در این میدان آماده است.

شرکت مهندسی و توسعه نفت از تکمیل پروژه احداث واحد فراورش مرکزی میدان مشترک آذر و آغاز شمارش معکوس برای تولید روزانه ۶۵ هزار بشکه نفت در این میدان خبر داده است.

اجرای طرح توسعه میدان مشترک آذر با هدف تولید روزانه ۶۵ هزار بشکه نفت در چارچوب قرارداد بیع متقابل در دستور کار شرکت سرمایه گذاری صندوق بازنشستگی کارکنان صنعت نفت و شرکت اویک قرار گرفت و عملیات اجرایی توسعه آن به شرکت مهندسی و توسعه سروک آذر محول شد؛ میدانی که از نظر ژئوفیزیک و حفاری از پیچیده ترین میدان های نفتی ایران به شمار می رود و از حیث شرایط و کیفیت کار با دیگر میدان های نفتی کشور تفاوت دارد.

برداشت نفت از این میدان مشترک به میزان ۱۵ هزار بشکه در روز، اواخر سال ۹۵ کلید خورد و پس از گذشت حدود ۲ ماه، این رقم به ۳۰ هزار بشکه در روز افزایش یافت. حال بر اساس اعلام شرکت متن، هدفگذاری تولید ۶۵ هزار بشکه ای این میدان نیز به زودی محقق می شود.

کیوان یار احمدی، مجری طرح توسعه آذر در حاشیه نوزدهمین نشست کمیته مدیریت مشترک این طرح، با اعلام تکمیل واحد فراورش مرکزی میدان آذر، عنوان کرده است: در صورت انجام موفقیت آمیز آزمایش ۲۱ از ۲۸ روز تولید نهایی، چگونگی بازپرداخت هزینه های نفتی به پیمانکار بیع متقابل، بررسی و تصویب خواهد شد.

به گفته وی، بخش های مختلف این طرح با حضور حداکثری نیروهای بومی منطقه اجرایی شده و تمام تلاش ما بر این است با توجه به اینکه پروژه در مراحل نهایی قرار گرفته است، نیروهای بومی بتوانند فعالیت خود را در این طرح ادامه دهند.

میدان نفتی آذر یکی از میدان های نفتی مشترک ایران با عراق است که در بلوک اناران، در دماغه کوه های زاگرس و در امتداد مرز ایران و عراق (در قسمت جنوب غربی ایلام) میان دو شهر مهران و دهلران واقع شده است.

تولید و صادرات نفت ونزوئلا سقوط کرد

تولید نفت ونزوئلا به ۳۰۰ هزار بشکه در روز و صادرات این کشور به کمترین سطح در ۷۷ سال اخیر سقوط کرده است.

بر اساس گزارش های به دست آمده از عملیات داخلی شرکت نفت دولتی ونزوئلا (پدوسا) این کشور تولید نفت خام در ماه ژوئیه را تنها با تولید ۳۰۰ هزار بشکه در روز و بدون هیچ دکل حفاری نفتی فعال آغاز کرده است.

با نادیده گرفتن اعتصاب دو ماه دسامبر ۲۰۰۲ و ژانویه ۲۰۰۳، تولید نفت خام ونزوئلا به کمترین سطح در نزدیک به ۹ دهه اخیر رسیده است.

بر اساس برآوردهای آرگوس، ونزوئلا در ماه ژوئیه سال ۲۰۱۹ حدود ۷۸۰ هزار بشکه در روز نفت تولید کرده بود.

پدوسا تأیید کرد که دلیل اصلی کاهش تولید این کشور نبود ظرفیت ذخیره سازی است. این موضوع نشان دهنده مشکلات پدوسا برای صادرات نفت به دلیل تحریم های ایالات متحده و همچنین کاهش تقاضا به دلیل همه گیری ویروس کرونا است.

خبرگزاری رویترز نیز در گزارشی اعلام کرد صادرات نفت ونزوئلا در ماه ژوئن و پس از آنکه ۶ نفتکش برای اجتناب از تحریم های ایالات متحده از آب های این کشور دور شدند به پایین ترین سطح خود از سال ۱۹۴۳ رسید.

دولت دونالد ترامپ، رئیس جمهوری آمریکا در ماه های اخیر فشار بر دولت نیکلاس مادورو، رئیس جمهوری ونزوئلا را با افزایش تحریم ها افزایش داده است. فهرست تحریم های آمریکا شامل شرکت های مکزیکی، نفتکش ها، شرکت های حمل و نقل بین المللی و اشخاصی است که در صادرات نفت و ونزوئلا نقش داشته اند.

بر اساس داده های مؤسسه رفینیتیو ایکون و برنامه های بارگیری پدوسا، این شرکت دولتی و سرمایه گذاران مشترک آن در ماه ژوئن با ارسال ۱۷ محموله حدود ۳۷۹ هزار بشکه در روز نفت و فرآورده های نفتی صادر کرده است. این حجم کم از صادرات از سال ۱۹۴۳ تاکنون بی سابقه بوده است و تقریباً ۱۸ درصد کمتر از صادرات ماه مه بود.

واردات سوخت ونزوئلا نیز در ماه گذشته کاهش یافته و از روزانه ۷۷ هزار و ۱۰۰ بشکه در ماه پیش از آن، به روزانه ۶۶ هزار بشکه رسیده است.

اردکانیان خبر داد: بهره‌برداری از ۲۵۰ پروژه بزرگ آب و برق در سال ۹۹

وزیر نیرو در نامه‌ای خطاب به رئیس جمهوری نوشت: وزارت نیرو امسال هدف نخست خود را افتتاح ۲۵۰ طرح بزرگ در صنعت آب و برق قرار داده است.

رضا اردکانیان در پی قدردانی رییس جمهور در خصوص اقدامات انجام شده در قالب پویش «هر هفته الف ب_ایران»، طی نامه‌ای خطاب به روحانی نوشت: اطمینان خاطر می‌دهم که در سال ۱۳۹۹ نیز کارکنان خدوم صنعت آب و برق، سعی وافر می کنند تا دو خدمت حیاتی آب و برق به کفایت، ارائه شده و رضایت هموطنان فراهم باشد.

وی افزود: باور داریم موفقیتی که گزارش آن ارائه شد، حاصل عملکرد تنها وزارت نیرو نیست بلکه کل سازمان دولت از جمله سازمان برنامه و بودجه، وزارت امور اقتصادی و دارائی، بانک مرکزی، وزارت نفت، وزارت جهاد کشاورزی، وزارت کشور، سازمان حفاظت محیط زیست و ... در این توفیق سهیم‌اند و موفقیت حاصل شده دستاورد مجموعه دولت تدبیر و امید است. طبق اعلام وزارت نیرو، اردکانیان ادامه داد: اطمینان دارم که دولت تدبیر و امید در دور اول و دوم فعالیت خود، انبوهی از موفقیت‌ها نظیر آنچه در پویش «هر هفته الف ب_ایران» ارائه شد را در کارنامه خود دارد. زیرساخت‌های بسیاری در هفت سال گذشته احداث شده‌اند، طرح‌های مهمی به بهره‌برداری رسیده و برخی سازوکارهای نرم‌افزاری و حکمرانی کشور نیز اصلاح شده‌اند.

تحلیلگر انرژی آمریکایی مدعی شد:

بایدن و اوپک تهدیدی برای استقلال نفت آمریکا



یک تحلیلگر انرژی باسابقه آمریکایی اظهار کرد جنگ برای کسب استقلال انرژی آمریکا طولانی و دشوار بوده اما این صنعت اکنون با تهدیدات خارجی جدیدی از سوی اوپک و همچنین در داخل کشور با تهدید جو بایدن، نامزد دموکرات ریاست جمهوری روبروست.

به گزارش ایسنا، فیلیپ فلاین، تحلیلگر انرژی ارشد در گروه پرایس فیوچرز در شبکه فاکس نیوز اعلام کرد: جو بایدن می خواهد فرکینگ را که در پیروزی آمریکا در جنگ استقلال انرژی نقش کلیدی داشته است، ممنوع کند. این امر نه تنها باعث از دست رفتن هزاران شغل دستمزد بالا در آمریکا می‌شود بلکه به سایر کشورها اجازه می‌دهد با پر کردن جای خالی آمریکا، نفت و گاز بیشتری تولید کنند.

انقلاب نفت شیل و فرکینگ آمریکا باعث شد سیل بالایی نفت و گاز طبیعی در این کشور تولید شود و آمریکا در اواخر سال ۲۰۱۸ به خودکفایی در تولید نفت رسید و برای نخستین بار در ۷۰ سال گذشته، میزان صادراتش از واردات فراتر رفت. آمریکا در سال ۲۰۱۹ برای نخستین بار از سال ۱۹۷۳ به صادرکننده بزرگ نفت تبدیل شد و این دستاورد به معنای آن بود که آمریکا دیگر مانند دهه ۱۹۷۰ که اقتصادش به دلیل تحریم نفتی به مشکل خورد، هرگز با چنین تهدیدی روبرو نخواهد شد.

جو بایدن اعلام کرده که قصد دارد سوخت‌های فسیلی را به طور کامل حذف کند. اما حرکت به سوی منابع جایگزین سوخت‌های فسیلی در آینده نزدیک منطقی نیست و این اقدام امنیت انرژی آمریکا را به مخاطره خواهد افکند. در حقیقت، به دلیل این که تقاضا بر اثر شیوع بیماری کووید ۱۹ کاهش پیدا کرده است، بسیاری از سوخت‌های جایگزین با کاهش سرمایه گذاری مواجه شده‌اند و مناسب رشد نیستند. حقیقت این است که راه رها کردن دنیا از سوخت‌های فسیلی بسیار طولانی تر از هدف اولیه استقلال انرژی است و استفاده از سوخت‌های فسیلی برای تولید انرژی تا چند نسل دیگر ادامه خواهد داشت.

فیلیپ فلاین در ادامه اظهار کرده که ما نامزد ریاست جمهوری داریم که به دنبال محدود کردن صنعت انرژی آمریکاست آن هم در شرایطی که تهدیدات از سوی بازیگران خارجی به منظور به ورشکستگی کشاندن صنعت انرژی آمریکا و بازگرداندن آمریکا به وابستگی به آنها برای امنیت اقتصاد و ملی افزایش پیدا کرده است. در حالی که عربستان سعودی و روسیه تلاش برای ضربه زدن به نفت شیل آمریکا را انکار کرده‌اند اما بسیاری معتقدند جنگ تولید نفت در بحبوحه سقوط تقاضا برای نفت بر اثر شیوع کووید ۱۹ برای خنثی و مدفون کردن استقلال انرژی آمریکا بود که به سختی حاصل شده بود.

اوپک و روسیه در پی افزایش فشار از سوی کنگره آمریکا و دونالد ترامپ، رییس جمهور این کشور به جنگ نفت خاتمه دادند اما این جنگ قربانیان بزرگی در صنعت نفت شیل آمریکا داشت. شرکت چساپیک انرژی یکی از پیشگامان انقلاب شیل یا آن طور که برخی می گویند مادر همه شرکتهای فرکینگ، اعلام ورشکستگی کرد. شرکتهای نفت شیل آمریکا قربانی موفقیت خود شده و نسبت به قیمت پایین نفت و بدهی بالا آسیب پذیر شده‌اند. در واقع طبق آمار شرکت هاینس و بون، بیش از ۲۰۰ تولیدکننده نفت و گاز آمریکای شمالی از ابتدای سال ۲۰۱۵ و ۲۰ شرکت از ابتدای سال ۲۰۲۰ اعلام ورشکستگی کرده‌اند.

این تحولات باعث بحران اعتماد به انرژی آمریکا شده و موجب شده سرمایه گذاری‌ها متوقف شوند و چشم انداز تولید آتی صنعت انرژی آمریکا کاهش پیدا کند. شرکت اعتبارسنجی فیچ اعلام کرده که نرخ ورشکستگی به دلیل بدهی انرژی بالای به ۱۱ درصد رسیده که بالاترین حد از آویل سال ۲۰۱۷ است. این امر به معنای آن است که آمریکا از انرژی کمتری استفاده کرده و رشد اقتصادی کمتری خواهد داشت و بنابراین مشاغل انرژی و مزایای اقتصادی تولید انرژی را از دست می دهد.

اتصال ۴۰ هزار خانوار روستایی به شبکه برق در دولت تدبیر و امید



روند برق رسانی روستایی در دولت‌های یازدهم و دوازدهم با جدیت بیشتری پیگیری و اجرایی شد به گونه‌ای که در این دو دولت در مجموع چهل هزار و ۲۷۸ خانوار از نعمت برق بهره‌مند شدند.

استفاده از برق این روزها به جزء جداناشدنی زندگی انسان‌ها تبدیل شده است و این در حالی است که براساس برخی آمارها در حال حاضر ۱۶ درصد جمعیت کره زمین یا به عبارتی ۱.۲ میلیارد نفر به این انرژی دسترسی ندارند.

با این حال، برق رسانی در ایران به ویژه در بخش روستایی از وضعیت مطلوبی برخوردار است.

میزان برق رسانی به روستاها در ابتدای پیروزی انقلاب اسلامی چهار هزار و ۳۶۷ روستا و تعداد خانوارهای روستایی بهره‌مند از این نعمت پانصد هزار خانوار بود.

با پیروزی انقلاب اما روند برق رسانی روستایی شتاب گرفت تا آنکه به گفته مجری طرح برق روستایی شرکت مادر تخصصی مدیریت تولید، انتقال و توزیع نیروی برق ایران (توانیر)، در حال حاضر ۵۷ هزار و ۴۲۰ روستا با چهار میلیون و ۵۰۲ هزار خانوار تاکنون برق دار شده‌اند.

این موضوع در دولت تدبیر و امید با جدیت بیشتری دنبال شد و به گفته «علی چهل امیرانی» در سال گذشته، ۱۴۰ روستا با یک هزار و ۸۲۴ خانوار از نعمت برق برخوردار شده‌اند.

مجری طرح برق روستایی شرکت مادر تخصصی مدیریت تولید، انتقال و توزیع نیروی برق ایران در گفت و گو با خبرنگار ایرنا ادامه داد: برق رسانی به این روستاها با احداث ۲۸۳ کیلومتر شبکه فشار متوسط و ۸۶ کیلومتر شبکه فشار ضعیف صورت گرفته است.

تازه‌ترین گزارش شرکت مادر تخصصی تولید، انتقال و توزیع نیروی برق ایران توانیر نشان می‌دهد روند برق رسانی در دولت‌های یازدهم و دوازدهم با جدیت بیشتری پیگیری و اجرایی شده است.

تعداد روستاهای برق رسانی شده در دولت یازدهم دو هزار و ۱۵۲ روستا بوده است و تعداد خانوارهای بهره مند از برق نیز ۳۰ هزار و ۹۶۵ خانوار بوده است.

همچنین در جریان برق رسانی در دولت دوازدهم، تا به امروز ۶۲۷ روستا برق رسانی شده و تعداد خانوارهایی که از این نعمت برخوردار شده اند نیز به ۹ هزار و ۳۲۲ خانوار رسیده است.

میزان برق رسانی به روستاها در مجموع در دو دولت یازدهم و دوازدهم به دو هزار و ۷۷۹ روستا رسیده و تعداد خانوارهای روستایی که در این دو دولت از نعمت برخوردار شده‌اند بالغ بر چهل هزار و ۲۷۸ خانوار است.

رئیس جمهوری درباره اقدام‌های صورت گرفته برای برق رسانی نیز پیش از این گفته بود که اقدام‌های برنامه‌ریزی شده در زمینه دو نیاز اساسی مردم یعنی آب و برق (الف و ب)، عبور بی‌مشکل از تابستان‌های گرم و خشک، ایجاد امنیت روحی و اجتماعی در جهت استمرار بهره‌گیری از دو نعمت ارزشمند، اعتماد لازم برای برنامه‌ریزی اقتصادی و نگاه امیدوارانه به تابستان ۹۹ با وجود مواجهه با پاندومی کووید ۱۹ و نبود دغدغه مردم در جهت قطعی آب یا برق در بیمارستان یا منزل یا محل کار از یک سو؛ و بیان و تشریح لازم در پایان طرح‌ها و افتتاح آن‌ها به سبک نوین و دلگرم کننده از سوی دیگر، برای مردم عزیز ایران و دولت تدبیر و امید افتخارآمیز و غرورآفرین بود.

وزنه سنگین استفاده از فرمول قیمت گذاری گاز بر مبنای گاز در اروپا

اتحادیه بین‌المللی گاز اعلام کرد که استفاده از فرمول قیمت‌گذاری بر مبنای گاز طبیعی در بازار گاز جهان در اروپا روندی افزایشی داشته است.

براساس بررسی قیمت‌گذاری اخیر اتحادیه بین‌المللی گاز (IGU) که در تاریخ دوم ژوئیه (۱۲ تیرماه) منتشر شد، ۷۸ درصد گاز مصرف‌شده پارسال اروپا براساس فرمول قیمت‌گذاری رقابتی گاز طبیعی بر مبنای گاز طبیعی بوده است.

این اتحادیه اعلام کرد که گاز طبیعی قیمت‌گذاری شده براساس نفت و فرآورده‌های نفتی ۲۲ درصد باقی‌مانده بازار را به خود اختصاص داده و نسبت به رقم ۲۴ درصد سال ۲۰۱۸ کاهش داشته است.

آی‌جی یو افزود: اروپا از مناطقی است که مهم‌ترین تغییر در سازوکار قیمت‌گذاری‌ها در آن رخ داده و از سال ۲۰۰۵ میلادی به‌طور مداوم از قیمت‌گذاری برمبنای نفت فاصله گرفته و به سوی قیمت‌گذاری برمبنای گاز حرکت کرده‌است.

این تغییرات منعکس‌کننده چند عامل مؤثر در این سال‌هاست. ابتدا حجم گاز وارداتی با قراردادهای سنتی که براساس نفت قیمت‌گذاری می‌شدند کاهش یافتند و با واردات گاز به‌صورت تک‌محموله‌ای جایگزین شدند و حجم معاملات در مراکز انرژی افزایش یافت. این تغییرها با لغو قراردادها یا بازنگری در بندهای آنها برای درج بخشی از قیمت‌گذاری تک‌محموله‌ای یا منطقه‌ای در شرایط قیمت‌گذاری ادامه یافت و تا جایی پیش رفت که قیمت‌گذاری به‌صورت ۱۰۰ درصد براساس منطقه شد.

این اتحادیه تصریح کرد: در سال ۲۰۱۹، با افزایش واردات تک‌محموله‌ای و در پی آن افزایش واردات گاز طبیعی مایع‌شده (ال‌ان‌جی) رقابت بر سر قیمت‌گذاری گاز با گاز نیز در اروپا افزایش یافت.

در حالی که رقابت قیمت‌گذاری گاز با گاز به ۹۵ درصد حجم معاملات در شمال غربی اروپا (بلژیک، دانمارک، فرانسه، آلمان، ایرلند، لوکزامبورگ، هلند و انگلیس)، رسیده و تنها پنج درصد از قیمت‌گذاری براساس نفت است، قیمت‌گذاری براساس نفت در این منطقه تقریباً به‌طور کامل کنار گذاشته شده است.

نایب رئیس کمیسیون عمران مجلس گفت:

گازرسانی به روستاها یک گام در تحقق عدالت اجتماعی است

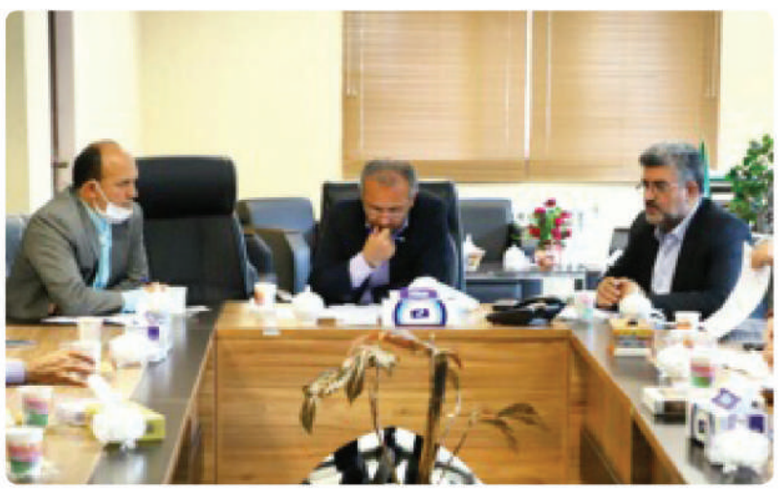

نایب رئیس کمیسیون عمران مجلس گفت: اقداماتی چون گازرسانی به مناطق روستایی یک گام مهم در تحقق عدالت و بهره‌مندی همه مردم جامعه از منابع است. به گزارش روابط عمومی شرکت گاز استان مازندران، «کمال علیپور خنکداری» در جلسه بررسی پروژه گازرسانی به مناطق روستایی سوادکوه با تاکید بر اجرای پروژه بر اساس برنامه زمانبندی، اظهار کرد: یکی از اهداف نظام اسلامی که در قانون اساسی بر آن تأکید شده، رسیدن به عدالت است. وی اظهار داشت: براساس برنامه توسعه این پروژه با توجه به اینکه در ایام فصل کاری هستیم باید به گونه ای برنامه ریزی شود تا بیشترین استفاده از این ایام برای پیشرفت پروژه حاصل گردد. در ادامه «جعفر احمدپور» مدیرعامل شرکت گاز استان گفت: از مجموع ۱۶۲ روستای منطقه سوادکوه، ۸۳ روستای این شهرستان از نعمت گاز طبیعی بهره‌مند هستند. وی با اشاره به اینکه عملیات گازرسانی در ۲۰ روستای سوادکوه در دست اجراست که دارای پیشرفت ۹۵ درصدی می‌باشد، افزود: گازرسانی به ۴۷ روستای دیگر بخش ولوپی و راستوپی این شهرستان در دست مطالعه و طراحی است. احمدپور اظهار داشت: با ورود گاز به این روستاها، بیش از ۱۱ هزار مشترک روستایی از این نعمت خدادادی بهره‌مند خواهند شد. مدیرعامل شرکت گاز مازندران تصریح داشت: گازرسانی به روستاهای منطقه ورسک در ۳ فاز برنامه ریزی و اجرایی خواهد شد. وی افزود: تعداد ۲۶ روستای دهستان ولوپی منطقه آلاشت، تست شبکه به اتمام رسیده و آماده بهره‌برداری و نصب انشعاب می‌باشد. مدیرعامل شرکت گاز استان از بهره‌مندی ۱۰۰ درصد جمعیت شهری و ۷۳ درصد جمعیت روستایی شهرستان سوادکوه از نعمت گاز طبیعی خبر داد و افزود: قرار گرفتن روستاهای سوادکوه در مناطق سخت کوهستانی و جنگلی، آن را در اولویت گازرسانی در راستای حفظ جنگل و جلوگیری از تخریب آن قرار داده است.

پیشخوان
Pishkhan.com

سهم نیروی انسانی در هزینه های تولید خودرو!

درصد سهم نیروی انسانی در هزینه های تولید خودرو یکی از عواملی است که این روزها همزمان با افزایش نرخ تورم و قیمت ارز به یکی از هزینه های ناچیز صنعت خودرو تبدیل شده اما با این حال یکی از ایرادات وارده به این صنعت، نیروی انسانی مازاد است، هر چند که صنعت خودرو در دوران کرونا توانست جزو معدود صنایعی باشد که در حفظ این نیرو به طور کامل موفق عمل کند. صنعت خودرو در حالی با در اختیار داشتن حدود یک میلیون نیروی کار مستقیم این روزها با کرونا و اثرات منفی این ویروس دست به گریبان است که با گذشت بیش از ۵ ماه از شیوع آن، بر خلاف سایر صنایع در تلاش برای حفظ اشتغال موجود و نیروی انسانی فعال است به طوری که تا به امروز هیچ گونه تعدیل نیرویی در این صنعت انجام نشده است. هر چند کارشناسان صنعت خودرو سهم نیروی انسانی در هزینه های تولید خودرو را ۲۰ درصد و پایین تر از سایر عوامل عنوان می کنند اما با این حال در شرایطی که نرخ ارز در این مدت به شکل فزاینده ای رو به افزایش است حذف و یا کاهش نیروها نیز می توانست کمکی به بهبود این صنعت کند اما در حال حاضر این اتفاق رخ نداده است. سعید مدنی، مدیر عامل اسبق گروه خودروسازی سایپا با اشاره به آمار مربوط به سهم نیروی کار در هزینه خودرو می گوید: در حال حاضر حدود ۵ تا ۲۰ درصد هزینه خودرو به نیروی کار مرتبط است و با توجه به روند افزایش نرخ تورم، نرخ ارز و افزایش نهاده های تولید درصد نیروی انسانی در هزینه تولید خودرو به مراتب کمتر از سایر هزینه ها در صنعت خودرو است.

نماینده شوشتر:

وزارت صمت هزینه‌ها و قیمت نهایی تولید خودرو را اعلام کند

نماینده شوشتر در مجلس شورای اسلامی با انتقاد از افزایش قیمت خودرو گفت: وزارت صنعت معدن و تجارت به صورت شفاف گزارش دهد برای تولید خودرو چه هزینه‌ای صرف می‌شود و قیمت نهایی آن چقدر است.

به گزارش ایرنا، سهراب گیلانی پس از استماع گزارش سرپرست وزارت صمت در جلسه علنی امروز - یکشنبه - گفت جهش تولید باید محور امور سال جاری قرار دارد، سرپرست وزارت صمت اعلام کند که چه اتفاقاتی در سال ۹۹ محقق خواهد شد، وزارت صمت باید به صورت استانی و نقطه ای بداند چه برنامه‌ای را قرار است مطابق اسناد بالادستی برای جهش تولید اجرایی کند.

وی افزود: بازار کشور به طور جدی آسیب دیده است، پس از بازگشایی برخی کسب و کارها، مراجعه سازمان ها برای گرفتن مالیات و عوارض، قبوض و امور عقب افتاده شاهد هستیم که این موضوع مشکلاتی را در پی داشته است؛ چرا طی چند مدت گذشته شاهد افزایش قیمت خودرو بوده ایم، وزارت صمت به صورت شفاف گزارش دهد برای تولید خودرو چه هزینه‌ای صرف می‌شود و قیمت نهایی آن چقدر است.

وی با اشاره به حوزه صادرات افزود: در زمان اوج برداشت محصولات کشاورزی، تصمیماتی برای توقف صادرات اتخاذ می شود، به عنوان مثال در استان خوزستان محصولات صیفی کاری کشاورزان روی زمین مانده در حالی که عراق تشنه محصولات کشورمان است. بخش خصوصی با مشکلات متعددی مانند طی کردن فرآیند ۱۷ گانه برای اخذ مجوزهای مورد نیاز در گیر است، در حالی که مسئولیت برطرف کردن این مشکلات با وزارت صمت است. نماینده شوشتر با بیان اینکه رهایی کشور از مشکلات، نیازمند فعال کردن بخش خصوصی است، ادامه داد: وزارت صمت اعلام کند چگونه از تولیدکننده داخلی حمایت می کند، در حالی که هم اکنون واردات کالاهای مشابه تولید داخل را شاهد هستیم که به تولیدکننده داخلی لطمه می‌زند. گیلانی افزود: باید از سرمایه گذاران حمایت شود، گفتار درمانی فایده‌ای ندارد، هم اکنون استان خوزستان ظرفیت بالقوه ای برای اشتغالزایی دارد، اما حمایت نمی شود.

وی در بخش نخست صحبت‌های خود خطاب به هیات رییسه مجلس گفت: دعوت از وزرا و تعامل با دولت برای بحث و بررسی مسائل امر قابل تأملی است، اما باید مشخص شود در پایان چه نتیجه ای برای مردم حاصل خواهد شد، مردم از ما انتظار پاسخگویی دارند.



علی نیکزاد که ریاست جلسه علنی را بر عهده داشت در پاسخ وی گفت: دعوت از وزرا به درخواست تعدادی از نمایندگان در راستای بررسی مشکلات بر اساس مواد ۲۳۵، ۲۳۶ و ۲۳۷ آیین نامه صورت گرفته است.

علی رضایی نماینده کنگاور در مجلس شورای اسلامی هم پس از گزارش سرپرست وزارت صمت گفت: با توجه به اینکه برای کالاهای اساسی نظیر گوشت و مرغ ارز دولتی با قیمت ۴۲۰۰ تومان اختصاص یافته و دائما مطرح می شود که ذخایر کافی در این حوزه وجود داشته است، حتی در ماه های گذشته بحث امحای جوجه‌های یک روزه به میان آمد؛ علت افزایش سرسام آور قیمت‌ها چیست.

وی افزود: در سال های گذشته رشد اقتصادی بدون نفت صفر بوده و صادرات غیرنفتی به لحاظ ارزشی معادل صفر بوده است، اکنون این سوال پیش می آید که دولت و شما چه برنامه‌ای برای حمایت از تولید و صادرات غیرنفتی دارید، وزیر امور خارجه در سخنان امروز خود در مجلس به روابط بسیار خوب با همسایگان و کشورهایی مثل چین و روسیه اشاره و گفت که در برجام سر آمریکا را کلاه گذاشتیم و در گذشته نیز گفته بود که تحریم‌های سازمان ملل برداشته شده و از ذیل بند هفت منشور خارج شده ایم.

نماینده مردم کنگاور گفت: قیمت مرغ از ۸ هزار تومان به ۱۸ هزار تومان، برنج از ۱۷ هزار تومان به ۳۰ هزار تومان، قیمت خودرو از ۲۰ میلیون به ۲۰۰ میلیون تومان افزایش یافته و گرانی قیمت در بازارهایی مانند مصالح، آهن، فولاد، سیمان، روغن، کود، سم، مسکن، نهاده های دامی و کشاورزی را شاهد هستیم.

وی با بیان اینکه ایران جزو ۱۰ کشور اول دنیا از نظر ذخایر معدنی است، ادامه داد: سهم صادرات مواد معدنی از تولید ناخالص داخلی، بسیار اندک است، مهم نیست چه کسی وزیر می شود، وزیر بر کنار شد که وضع بهتر شود، اما این مسئله محقق نشد؛ در شرایط کنونی اگر نگوییم سرمایه اجتماعی را در کشور از دست داده ایم، باید گفت که موجب بدبینی مردم شده ایم.

رئیس دبیرخانه جذب نخبگان در دانشگاه‌ها در بنیاد ملی:

دانشگاه‌ها و نخبگان کشور از همکاری با خودروسازان استقبال می کنند

سهراب پور گفت: دانشگاه‌ها و نخبگان با هدف توسعه صنعت خودرو و داخلی سازی قطعات، علاقه‌مند به همکاری با شرکت‌های خودروسازی هستند.

سعید سهراب پور رئیس دبیرخانه جذب نخبگان در دانشگاه‌ها در بنیاد ملی درباره همکاری دانشگاه‌ها و نخبگان با خودروسازان تصریح کرد: سال های متمادی است که دانشگاه‌ها خواهان همکاری با صنایع و به خصوص صنعت خودرو هستند، اما این مهم محقق نشده، این در شرایطی است که در صورت همکاری صنعت خودرو با نخبگان و دانش بنیان ها می توان به پیشرفت‌های خوبی دست یافت.

او با بیان اینکه برخی از پیشرفت‌ها که در صنعت اتفاق افتاده مدیون دانشگاه‌ها و نخبگان است، افزود: دانشگاه‌ها و نخبگان از هر گونه همکاری با خودروسازان و قطعه سازان استقبال می کنند و مراکز علمی به دنبال فرصت هستند تا سطح همکاری‌ها افزایش پیدا کند.

رئیس دبیرخانه جذب نخبگان در دانشگاه‌ها در بنیاد ملی درباره همکاری دانشگاه‌ها و نخبگان با خودروسازان تصریح کرد: سال های متمادی است که دانشگاه‌ها خواهان همکاری با صنایع و به خصوص صنعت خودرو هستند، اما این مهم محقق نشده، این در شرایطی است که در صورت همکاری صنعت خودرو با نخبگان و دانش بنیان ها می توان به پیشرفت‌های خوبی دست یافت.

او با بیان اینکه برخی از پیشرفت‌ها که در صنعت اتفاق افتاده مدیون دانشگاه‌ها و نخبگان است، افزود: دانشگاه‌ها و نخبگان از هر گونه همکاری با خودروسازان و قطعه سازان استقبال می کنند و مراکز علمی به دنبال فرصت هستند تا سطح همکاری‌ها افزایش پیدا کند.

رئیس دبیرخانه جذب نخبگان در دانشگاه‌ها در بنیاد ملی نخبگان گفت: دانشگاه‌ها ایده‌های مناسب و اقتصادی در طراحی خودرو، ساخت قطعات و سایر الزامات توسعه‌ای صنعت خودرو دارند، که امیدوارند در شرایطی که اخیرا به خودروسازان تکلیف شده، بتوانند به شرکت‌های خودروسازی ارائه دهند و همکاری مشترک داشته باشند.

او بیان کرد: نخبگان آماده همکاری و ساخت قطعات استراتژیک خودرو هستند و چنین امری را هم در سایر صنایع سرانجام رساندند، لذا با تکیه بر توان جامعه دانشگاهی خیلی راحت تر می توان مشکلات به وجود آمده از تحریم‌ها را بی اثر کرد.

سهراب پور با بیان اینکه همکاری با دانشگاه‌ها می تواند خودروسازان را از واردات قطعات حساس خودرو بی نیاز کند، افزود: اگر صنعت خودرو می خواهد از ایده‌ها و خلاقیت نخبگان و جامعه دانشگاهی بهره ببرد باید به سرعت به سمت تعریف پروژه‌های مشخص و عملیاتی حرکت کنیم.

او گفت: همه به این موضوع باور و اعتقاد دارند که همکاری بین صنعت و دانشگاه باید تقویت شود ولی در عمل چنین اتفاقی نمی‌افتد، اما به نظر می‌رسد به جهت تحریم‌های صورت گرفته بتوان سطح همکاری‌ها را افزایش داد.

رئیس اسبق دانشگاه شریف افزود: به دلایل مختلف صنعت خودرو کشور نتوانسته است همپای پیشرفت‌های جهانی در این حوزه حرکت کند. برای جبران گذشته، بهترین راهکار این است که خودروسازان از جامعه دانشگاهی و نخبگان بهره بیشتری ببرند. ما دانشگاه‌های متعددی داریم که در حوزه خودرو پروژه‌های خوبی تعریف کردند، با بهره گیری از تجربه و دانش آن‌ها می توان به نتایج خوبی دست یافت.

رئیس دبیرخانه جذب نخبگان در دانشگاه‌ها در بنیاد ملی نخبگان گفت: تنها خواسته ما این است که خودروسازان هم مانند جامعه دانشگاهی علاقه‌مند به همکاری مشترک شوند، برای موفقیت در این حوزه باید مذاکرات جدی صورت گیرد.

توزیع ۱۶ هزار دستگاه تراکتور تا پایان سال

عباسی گفت: تا پایان سال ۱۶ هزار تراکتور در اختیار کشاورزان قرار می گیرد.

کامبیز عباسی رئیس مرکز توسعه مکانیزاسیون وزارت جهاد کشاورزی در گفت و گو با اقتصادی باشگاه خبرنگاران جوان، از افزایش ۱۵ تا ۲۰ درصدی قیمت تراکتور خبر داد و گفت: با وجود آنکه کارخانه تراکتورسازی داخل توان تولید و توزیع ۱۵ تا ۱۸ هزار تراکتور را دارد، اما در اواخر سال گذشته و امسال به دلیل مشکلات قیمت گذاری و ویروس کرونا امکان عرضه تراکتور به خوبی فراهم نشد.

او افزود: با تعیین قیمت تراکتور و افزایش ۱۵ تا ۲۰ درصدی آن نسبت به مدت مشابه سال قبل در ۶ ماهه نخست سال برای ۸ هزار و ۵۰۰ تراکتور پیش فاکتور صادر شده و برای ۶ ماهه دوم سال قرار است به همین میزان تراکتور در اختیار کشاورزان قرار گیرد که این میزان بیانگر رشد عرضه نسبت به مدت مشابه سال قبل است.

عباسی ادامه داد: امسال ۲ هزار و ۵۰۰ میلیارد تومان تسهیلات از طریق بانک کشاورزی به استان‌های سراسر کشور ابلاغ کردیم تا کشاورزان بتوانند به کمک تسهیلات نیاز ماشینی خود را مرتفع کنند.

این مقام مسئول با اشاره به اینکه تراکتور و کمباین برداشت غلات از جمله ماشین‌های مورد پیگیری و تقاضای کشاورزان است، بیان کرد: کمباین سازی اراک به صورت انحصاری کمباین غلات تولید می کند که از ۲ ماه پایانی سال گذشته تاکنون تقاضای جدیدی نپذیرفته است چرا که با قیمت فعلی توان تولید وجود ندارد.

به گفته او، در ایام پایانی سال به دلیل نوسانات قیمت و مشکلات قیمت گذاری که برای تراکتورسازی وجود دارد، وقفه‌ای در عرضه به وجود آمد و از طرفی تقاضا به مراتب برای خرید ماشین آلات افزایش یافته است که با این وجود سرمایه گذاری بیشتری در این بخش باید صورت گیرد تا توان تولید کارخانه‌ها همراه با تقاضا رشد و توسعه یابد.

خبر

گروه خودروسازی سایپا خبر داد؛

عبور از تیراژ تولیدی ۱۱۶ هزار دستگاه خودرو تا پایان هفته گذشته

سایپا موفق شد با عبور از تیراژ تولیدی ۱۱۶ هزار دستگاه خودرو تا پایان هفته گذشته، تیراژ تولیدی خود را افزایش دهد.

گروه خودروسازی سایپا موفق شد با عبور از تیراژ تولیدی ۱۱۶ هزار دستگاه خودرو تا پایان هفته گذشته، تیراژ تولیدی خود در مقایسه با مدت مشابه در سال گذشته را افزایش داده و از آن عبور کند.

این افزایش تولید در مدت زمان سپری شده امسال در حالی صورت گرفته که اجرای پروتکل‌های بهداشتی جهت جلوگیری از شیوع ویروس کرونا محدودیت‌هایی از نظر حضور و شیفت‌بندی پرسنل، اجرای برنامه‌های فنی و مهندسی در خطوط تولید و همچنین تامین قطعات مورد نیاز از داخل و خارج کشور به وجود آورده است.

علاوه بر این، افزایش نرخ ارز و تشدید فشارهای اقتصادی ناشی از تحریم‌های بین‌المللی انجام فرآیندهای انتقال مالی و عملکرد زنجیره تامین را با اختلال مواجه کرده است.

با وجود این محدودیت‌ها، گروه خودروسازی سایپا موفق به تولید ۱۱۶ هزار دستگاه خودرو در سه ماه و نیم گذشته شد

رئیس شورای رقابت:

افزایش مجدد قیمت خودرو باید به تأیید ستاد تنظیم بازار برسد

رئیس شورای رقابت با اعلام اینکه خودروسازان هر سه ماه یکبار می توانند با تغییر نرخ تورم درخواست تجدیدنظر در قیمت‌ها را داشته باشند، گفت: البته این موضوع باید با تأیید ستاد تنظیم بازار هم برسد. به گزارش تسنیم، رضا شیوا با اشاره به اینکه خودروسازان هر سه ماه یکبار می توانند با تغییر نرخ تورم درخواست تجدیدنظر در قیمت‌ها را داشته باشند، اظهار داشت: بر همین اساس خودروسازان درخواست خود را با استناد به هزینه های تولید به وزارت صمت ارسال می کنند و این وزارتخانه اقدام به دریافت نرخ تورم بخشی از بانک مرکزی می کند. وی با بیان اینکه بعد از دریافت نرخ تورم بخشی از بانک مرکزی محاسبات انجام و اگر لازم به تغییرات قیمتی بود اعمال خواهد شد، افزود: البته این موضوع باید براساس دستورالعمل شورای رقابت و با تأیید ستاد تنظیم بازار صورت گیرد.

رئیس مرکز شماره گذاری پلیس راهور:

تغییر رنگ دلخواه خودرو مانعی ندارد

رئیس مرکز شماره گذاری پلیس راهور گفت: تغییر رنگ وسیله نقلیه به رنگ دلخواه مانعی ندارد اما قبل از آن باید مجوز لازم از واحدهای شماره گذاری اخذ شود. به گزارش ایرنا، سرهنگ علی محمدی افزود: اختصاص رنگ خودروهای تاکسی، عمومی، نیروهای مسلح شامل رنگ های سبز فسفری، سبز مغز پسته ای، زرد خورشیدی و رنگ خاکی ارتشی برای خودروهای شخصی ممنوع است. وی اضافه کرد: برابر ماده ۳۰ قانون رسیدگی به تخلفات رانندگی و ماده ۲۱ آیین نامه راهنمایی و رانندگی، مالکان وسائل نقلیه باید قبل از تعویض ارکان اصلی و رنگ وسائل نقلیه مجوز لازم را از واحدهای شماره گذاری اخذ کنند. محمدی گفت: بدیهی است متخلفان باید برابر قانون اشاره شده به پلیس آگاهی معرفی تا برابر مقررات با آنها رفتار شود. رئیس مرکز شماره گذاری پلیس راهور ادامه داد: در تعویض ارکان اصلی و رنگ، اخذ مجوز اولیه، ارائه فاکتور معتبر کارخانه سازنده یا اسناد گمرکی قطعه وارداتی، نو (غیر مستعمل) بودن قطعه جدید و رعایت شرایط لازم برابر دستورالعمل صادره الزامی است. محمدی افزود: در مواردی که مالک وسیله نقلیه بدون اخذ مجوز اقدام به تعویض ارکان اصلی یا رنگ کرده، قطعه تعویضی فاقد فاکتور معتبر بوده یا تغییراتی از جمله سنگ گرفتگی شماره موتور یا شاسی، تکه اندازی محل حک یا دستکوب بودن شماره ایجاد شده باشد باید حسب مورد مالک برای سیر مراحل قضائی به پلیس آگاهی معرفی شود. به گفته رییس پلیس شماره گذاری پلیس راهور، افراد برای تعویض پلاک و نقل و انتقال وسایل نقلیه باید اصل شناسنامه جدید با کارت ملی خود یا نمایندگان قانونی آنها، حضور فروشنده و خریدار یا نماینده قانونی آنها، ارائه برگ عدم خلافی، ارائه اصل فیش پرداخت بهای پلاک براساس تعرفه، مدارک احراز سکونت خریدار، اصل بیمه نامه شخص ثالث معتبر و همچنین ارائه اصل کارت معاینه فنی برای خودروهای شخصی و دولتی که بیش از چهار سال از مدل آن سپری شده باشد و خودروهای عمومی که بیش از یک سال از مدل آن‌ها سپری شده باشد را ارائه دهند.

خبر

افزایش آمار خودروهای ناقص در کارخانه

عضو هیات مدیره انجمن سازندگان قطعه گفت: در حال حاضر قطعه ساز امکان ترخیص کالاهای خود را از گمرکات ندارد و همین امر تولید خودرو را مختل کرده و آمار خودروهای ناقص هر روز افزایش پیدا کرده است.

محمد شهپری با اشاره به اینکه در سال جهش تولید، حذف ارز نیمایی قطعه سازان باعث شده تا آنها ناچار به استفاده از ارزهای آزاد و صادراتی باشند که همین امر در واردات قطعات وقفه ایجاد کرده است، اظهار کرد: در حال حاضر قطعه سازان هم برای دسترسی به ارزهای حاصل از صادرات با مشکل مواجه بوده و هم باید برای ترخیص کالاهای خود از گمرک تأیید بانک مرکزی را در تأمین ارز دریافت کنند.

وی با بیان اینکه صادر کنندگان خواهان فروش ارز صادراتی با نرخ روزانه ارز هستند که این امر با توجه به تغییرات لحظه‌ای قیمت ارز برای قطعه سازان مشکل ساز شده است، افزود: در حال حاضر قطعه ساز امکان ترخیص کالاهای خود را از گمرکات ندارند و همین امر تولید خودرو را مختل کرده و آمار خودروهای ناقص هر روز افزایش پیدا کرده است.

این عضو هیات مدیره انجمن سازندگان قطعه و مجموعه‌های خودرو، تصریح کرد: هم اکنون حجم خودروهای ناقص در ایران خودرو به ۴۰ هزار دستگاه رسیده و اگر فکری به حال ترخیص کالاهای قطعه سازان از گمرکات نشود قطعه به خط تولید خودروسازان نرسیده و حجم خودروهای ناقص هر روز افزایش خواهد یافت.

آمادگی نخبگان برای ساخت قطعات استراتژیک خودرو

رئیس دبیرخانه جذب نخبگان در دانشگاه‌ها در بنیاد ملی نخبگان گفت: دانشگاه‌ها و نخبگان با هدف توسعه صنعت خودرو و داخلی سازی قطعات، علاقه مند به همکاری با شرکت‌های خودروسازی هستند.

سعید سهراب پور درباره همکاری دانشگاه‌ها و نخبگان با خودروسازان تصریح کرد: سال های متمادی است که دانشگاه‌ها خواهان همکاری با صنایع و به خصوص صنعت خودرو هستند، اما این مهم محقق نشده، این در شرایطی است که در صورت همکاری صنعت خودرو با نخبگان و دانش بنیان ها می توان به پیشرفت‌های خوبی دست یافت.

وی با بیان اینکه برخی از پیشرفت‌ها که در صنعت اتفاق افتاده مدیون دانشگاه‌ها و نخبگان است، افزود: دانشگاه‌ها و نخبگان از هر گونه همکاری با خودروسازان و قطعه سازان استقبال می کنند و مراکز علمی به دنبال فرصت هستند تا سطح همکاری‌ها افزایش پیدا کند.

رئیس دبیرخانه جذب نخبگان در دانشگاه‌ها در بنیاد ملی نخبگان گفت: دانشگاه‌ها ایده‌های مناسب و اقتصادی در طراحی خودرو، ساخت قطعات و سایر الزامات توسعه‌ای صنعت خودرو دارند، که امیدوارند در شرایطی که اخیرا به خودروسازان تکلیف شده، بتوانند به شرکت‌های خودروسازی ارائه دهند و همکاری مشترک داشته باشند.

وی خاطرنشان کرد: نخبگان آماده همکاری و ساخت قطعات استراتژیک خودرو هستند و چنین امری را هم در سایر صنایع به سرانجام رساندند، لذا با تکیه بر توان جامعه دانشگاهی خیلی راحت تر می توان مشکلات به وجود آمده از تحریم‌ها را بی اثر کرد.

سهراب پور با بیان اینکه همکاری با دانشگاه‌ها می تواند خودروسازان را از واردات قطعات حساس خودرو بی نیاز کند، افزود: اگر صنعت خودرو می خواهد از ایده‌ها و خلاقیت نخبگان و جامعه دانشگاهی بهره ببرد باید به سرعت به سمت تعریف پروژه‌های مشخص و عملیاتی حرکت کنیم.

وی گفت: همه به این موضوع باور و اعتقاد دارند که همکاری بین صنعت و دانشگاه باید تقویت شود ولی در عمل چنین اتفاقی نمی‌افتد، اما به نظر می‌رسد به جهت تحریم‌های صورت گرفته بتوان سطح همکاری‌ها را افزایش داد. رئیس اسبق دانشگاه شریف افزود: به دلایل مختلف صنعت خودرو کشور نتوانسته است همپای پیشرفت‌های جهانی در این حوزه حرکت کند. برای جبران گذشته، بهترین راهکار این است که خودروسازان از جامعه دانشگاهی و نخبگان بهره بیشتری ببرند. ما دانشگاه‌های متعددی داریم که در حوزه خودرو پروژه‌های خوبی تعریف کردند، با بهره گیری از تجربه و دانش آن‌ها می توان به نتایج خوبی دست یافت. رئیس دبیرخانه جذب نخبگان در دانشگاه‌ها در بنیاد ملی نخبگان گفت: تنها خواسته ما این است که خودروسازان هم مانند جامعه دانشگاهی علاقه‌مند به همکاری مشترک شوند، برای موفقیت در این حوزه باید مذاکرات جدی صورت گیرد.

آگهی موضوع ماده ۳ قانون ۱۳ آئین نامه تعیین تکلیف وضعیت اراضی و ساختمان های فاقد سند رسمی

آرای صادره هیات حل اختلاف قانون مذکور مستقر در اداره ثبت اسناد و املاک شهرستان خرم آباد بشرح ذیل :

۱ .پرونده کلاسه ۳۳ و رای ۶۱۳۲ مورخه ۱۳۹۸/۱۰/۱۶ به تقاضای مهین داودی فرزند برای نسبت به شش دانگ یک باب ساختمان به مساحت ۱۳۸/۰۵ مترمربع مجزی شده از پلاک ۲۴ فرعی از ۲۰۹۱ اصلی واقع دربخش ۱ شهرستان خرم آباد خروجی از مالکیت مالک اولیه (رسمی) محمد میرزا والیزاده رسیدگی و تایید و انشا، گردید. ۲.پرونده کلاسه ۱۱۴۷ و رای ۶۱۳۳ مورخه ۱۳۹۸/۱۰/۱۶ به تقاضای پروین داودی امرود فرزند برای نسبت به شش دانگ یک باب ساختمان به مساحت ۱۳۸/۰۵ مترمربع مجزی شده از پلاک ۲۴ فرعی از ۲۰۹۱ اصلی واقع دربخش ۱ شهرستان خرم آباد خروجی از مالکیت مالک اولیه (رسمی) محمد میرزا والیزاده رسیدگی و تایید و انشا، گردید. مراتب در اجرای ماده ۳ قانون تعیین تکلیف اراضی و ساختمان های فاقد سند رسمی دو نوبت به فاصله ۱۵ روز جهت اطلاع مالکین و سایر صاحبان حقوقی در روزنامه کثیرالانتشار و محلی آگهی انتشار و علاوه بر آن در روستاها الصاق تا چنانچه اشخاص نسبت به مورد تقاضا اعتراض دارند از تاریخ نشر اولین آگهی و در روستاها از تاریخ الصاق به مدت دو ماه اعتراض خود را کتبا به اداره ثبت اسناد و املاک شهرستان خرم آباد تسلیم دارند و برابر مقررات معترض مکلف است ظرف مدت یک ماه از تاریخ تسلیم اعتراض مبادرت به تقدیم دادخواست به مراجع قضایی ذیصلاح اقدام و گواهی تقدیم دادخواست تحویل ثبت اسناد نماید و ادامه عملیات ثبتی موکل به ارایه حکم نهایی می باشد در غیر این صورت متقاضی با ارائه گواهی عدم تقدیم دادخواست و پس از انقضای مدت مذکور و یا عدم اعتراض سند مالکیت مورد تقاضا بر اساس مدلول رای وفق مقررات صادر خواهد شد در هر حال صدور سند مالکیت مانع مراجعه متضرر به مراجع قضایی نخواهد بود.م الف ۱۸۲ ۴۱۵۵۹۰

تاریخ انتشار نوبت اول: ۱۳۹۹/۰۴/۰۲ تاریخ انتشار نوبت دوم: ۱۳۹۹/۰۴/۱۷

صید آقا نجفوند دریکوندی- سرپرست ثبت اسناد و املاک خرم آباد ۱۷۲۱

آگهی ماده ۳ قانون ۱۳ آئین نامه تعیین تکلیف وضعیت اراضی و ساختمان های فاقد سند رسمی

آرای صادره هیات حل اختلاف قانون مذکور مستقر در اداره ثبت اسناد و املاک شهرستان خرم آباد بشرح ذیل:

پرونده کلاسه ۱۰۰۰۵۶۹ و رای شماره ۱۳۹۸۱۱۴۴۲۵۰۰۱۰۰۶۱۶۱ مورخه ۱۳۹۸۶۰۳۲۵۰۰۱۰۰۶۱۶/ ۹۸ به تقاضای آقای مجید ملکی طوابلی فرزند علی اکبر نسبت به ششدانگ یکباب عمارت به مساحت ۲۶۶۹.۰۷ مترمربع تحت/مجزی شده از پلاک شماره فرعی از ۳۹ اصلی واقع در بخش ۳ شهرستان خرم آباد خروجی از مالکیت مالک اولیه علی اکبر ملکی طوابلی رسیدگی و تائید و انشا، گردید. مراتب در اجرای ماده ۳ قانون تعیین تکلیف اراضی و ساختمانهای فاقد سند رسمی دو نوبت به فاصله ۱۵ روز جهت اطلاع مالکین و سایر صاحبان حقوقی در روزنامه کثیرالانتشار و محلی آگهی انتشار و علاوه بر آن در روستاها الصاق تا تاریخ الصاق به مدت دوماه اعتراض خود را کتبا به اداره ثبت اسناد و املاک شهرستان خرم آباد تسلیم دارند و برابرمقررات معترض مکلف است ظرف مدت یک ماه از تاریخ تسلیم اعتراض مبادرت به تقدیم دادخواست به مراجع قضایی ذیصلاح اقدام و گواهی تقدیم دادخواست تحویل ثبت اسناد نماید و ادامه عملیات ثبتی موکل به ارائه حکم نهایی میباشد در غیر این صورت متقاضی با ارائه گواهی عدم تقدیم دادخواست و پس از انقضای مدت مذکور و یا عدم وصول اعتراض سند مالکیت مورد تقاضا براساس مدلول رای وفق مقررات صادر خواهد شد و در هر حال صدور سند مالکیت مانع مراجعه متضرر به مراجع قضایی نخواهد بود.

تاریخ انتشار نوبت اول: ۹۹/۰۴/۰۲ تاریخ انتشار نوبت دوم: ۹۹/۰۴/۱۷

صید آقا نجفوند دریکوندی - رییس اداره ثبت اسناد و املاک خرم آباد ۱۷۲۰

آگهی حصر وراثت تقی شیخ تبارباباعلی ف.حسین بشرح دادخواستی بکلاسه ۹۹۰۰۳۸۰ این شورا ثبت گردیده درخواست صدورگواهی انحصاروراثت نموده واعلام داشته که حسین شیخ تبار بابلی ف.ابولقاسم دارای ش.م۴۹۸۰۱۵۴۶۸۹صادره ازبابلسردرتاریخ۹۵/۰۸/۲۰ دراقامتگاه دائمی خودشهرستان بابلسرفوت نموده ووراث عبارتند از:۱ .راضیه فهیمی ف.مختارش.م۴۰ ۴۹۸۹۱۱۹۱۱۳۴۰ت۱۳۱۹همسر۲ .تقی شیخ تبارباباعلی ف.حسین ش.م۴۰ ۲۰۶۰۵۷۹۲۷ت۵۷پسر۳ .ابولقاسم شیخ تبارباباعلی ف.حسین ۱۶۴۴ ۴۹۸۸۴۱۶۴۴پسر۴ .رحیمه شیخ تبارباباعلی ف.حسین ش.م۴۰ ۴۹۸۸۴۵۰۷۰۸ت۵۳دختر۵ .فاطمه شیخ تبارباباعلی ف.حسین ش.م۱۰ ۴۹۸۸۶۵۰۵۶ت۴۲پسر۶ .کاظم شیخ تبارباباعلی ف.حسینش.م۱۹۵۹ ۴۹۸۸۶۵۱۹۵۹ت۴۴پسر۷ .حسن شیخ تبارباباعلی ف.حسین ش.م۴۰ ۴۹۸۹۴۰۶۴۲۷ت۴۲پسر۸ .مهدی شیخ تبارباباعلی ف.حسین ش.م۴۰ ۴۹۸۹۴۹۲۹۷۸ت۹۰پسرولیغیر اینک شورا پس از انجام تشریفات مقدماتی درخواست مزبور رادریکنوبت آگهی مینمایدتاهرکس اعتراضی داردو یاوصیت نامه نزداوباشداز تاریخ نشرآگهی ظرف یکماه بدادگاه تقدیم داردوالا گواهی صادرخواهدشد.

قاضی شعبه اول شهری شورای حل اختلاف بابلسر-علی اکبر رضا نژادقادی ۲۱۲۳

آگهی حصر وراثت تقی شیخ تبارباباعلی ف.حسین بشرح دادخواستی بکلاسه ۹۹۰۰۳۸۱ این شورا ثبت گردیده درخواست صدورگواهی انحصاروراثت نموده واعلام داشته که راضیه فهیمی ف.مختار دارای ش.م۱۶۸ صادره ازبابلسردرتاریخ۹۶/۱۰/۱۴ دراقامتگاه دائمی خودشهرستان بابلسرفوت نموده ووراث عبارتند از:۱ .تقی شیخ تبارباباعلی ف.حسین ش.م۴۰ ۲۰۶۰۵۷۹۲۷ت۵۷پسر۲ .ابولقاسم شیخ تبارباباعلی ف.حسین ۱۶۴۴ ۴۹۸۸۴۱۶۴۴پسر۳ .رحیمه شیخ تبارباباعلی ف.حسین ش.م۴۰ ۴۹۸۸۴۵۰۷۰۸ت۵۳دختر۴ .فاطمه شیخ تبارباباعلی ف.حسین ش.م۱۰ ۴۹۸۸۶۵۰۵۶ت۳۸دختر۵.کاظم شیخ تبارباباعلی ف.حسینش.م۱۹۵۹ ۴۹۸۸۶۵۱۹۵۹ت۴۴پسر۶ .حسن شیخ تبارباباعلی ف.حسین ش.م۴۰ ۴۹۸۹۴۰۶۴۲۷ت۴۲پسر۷ .مهدی شیخ تبارباباعلی ف.حسین ش.م۴۰ ۴۹۸۹۴۹۲۹۷۸ت۹۰پسرولیغیر اینک شورا پس از انجام تشریفات مقدماتی درخواست مزبور رادریکنوبت آگهی مینمایدتاهرکس اعتراضی داردو یاوصیت نامه نزداوباشداز تاریخ نشرآگهی ظرف یکماه بدادگاه تقدیم داردوالا گواهی صادرخواهدشد.

قاضی شعبه اول شهری شورای حل اختلاف بابلسر-علی اکبر رضا نژادقادی ۲۱۲۴

آگهی حصر وراثت آقای محترمه علی تبار سوته ف.حسین بشرح دادخواستی بکلاسه۹۹۰۰۴۲۰ این شورا ثبت گردیده درخواست صدورگواهی انحصاروراثت نموده واعلام داشته که شادروانداعلی پورحبیب میری ف.عباس دارای ش.م۴۷۹صادره ازبابلسر درتاریخ۹۸/۲/۱۲ دراقامتگاه دائمی خودشهرستان فریدونکنارفوت نموده ووراث عبارتند از:۱ .محترمه علی تبارسوته ف.حسین ش.م۱۰ ۴۹۸۹۰۶۵۸۹۱ت.۱۳۱۰/۱/۱۴ مادر۲ .آمنه نیک پورآحمدی ف.علی اصغرش.م۲۰ ۴۹۸۸۶۰۴۱۶۰ت۰۲۰/۸/۲ همسر۳ .آتینا پورحبیب میری ف.نادعلی ش.م۴۰ ۴۹۸۶۰۳۲۵۰۰۱۰۰۶۱۶۱ت۰۲۰/۸/۲ دختر۴ .عارف پورحبیب میری ف.نادعلی ش.م۴۰ ۴۹۸۹۹۱۴۶۳۲ت۶۶/۶/۲۲ پسرولیغیر اینک شورا پس از انجام تشریفات مقدماتی درخواست مزبور رادریکنوبت آگهی مینمایدتاهرکس اعتراضی داردو یاوصیت نامه نزداوباشداز تاریخ نشرآگهی ظرف یکماه بدادگاه تقدیم داردوالا گواهی صادرخواهدشد.

قاضی شعبه اول شهری شورای حل اختلاف بابلسر-علی اکبر رضا نژادقادی ۲۱۲۵

آگهی درخواست حصر وراثت

خانم فاطمه فلاح تالارپشتی فرزندصفرعلی به شرح دادخواستی که به شماره۹۹۰۰۲۰۵ از این شعبه ثبت گردیده درخواست صدور گواهی انحصار وراثت نموده و اعلام داشته که عباس صادق پورمتی کلایی فرزندشیروان به شماره شناسنامه۲۰۶۳۵۱۷۶۶۵ صادره از قائمشهردر تاریخ۱۳۹۹/۱/۱۴ در اقامتگاه دائمی خود شهرستان سیمرغ فوت نموده و ورثه حین الفوت وی عبارتند از: ۱ .فاطمه فلاح تالار پشتی ش.م۴۰ ۲۰۵۰۲۴۳۸۳۹ همسر۲ .رادین صادق پور متی کلایی ش.م۰۶۶۰ پسر۳ .شیروان صادق پور متی کلایی ش.م۴۰ ۲۰۵۲۰۳۹۰۶۶۰ پسر۴ .سیده معصومه رضایی آقاملکی ش.م۲۰۶۴۳۰۲۸۸۲ مادروالغیر، اینک شورا پس از انجام تشریفات مقدماتی درخواست مزبور را یک نوبت آگهی می نماید تا هر کس اعتراضی دارد و یا وصیت نامه ای از متوفی نزد او می باشد از تاریخ انت

روزنامه صبح ایران
آفتاب اقتصادی
هر بامداد در سراسر ایران

صاحب امتیاز و مدیر مسئول: منصور مظفری سردبیر: حسین کریمی
آگهی ها: ۰۹۱۲۱۸۳۸۵۳۷ - ۶۶۵۶۷۷۶۳
سازمان شهرستان ها: ۶۶۵۶۷۷۶۷-۶۶۵۶۷۷۶۹
چاپ: شاخه سبز توزیع: شرکت دنیای اقتصاد تابان
نشانی الکترونیکی: Email: aftabeghtesadi@gmail.com
پیامک: ۳۰۰۰۱۴۱۴۲۸
تهران: خیابان شهید مطهری، ابتدای قائم مقام فراهانی (به سمت هفت تیر)، کوچه ۲۶ پلاک ۱۰، طبقه اول، واحد یک
عضو: انجمن مدیران روزنامه‌های غیردولتی، انجمن مدیران رسانه، تعاونی مطبوعات

سه‌شنبه
۱۷ تیر ۱۳۹۹
۷ جولای ۲۰۲۰
شماره ۱۲۹۱

دو اپراتور موبایل گران‌فروشی کردند

درحالی که پیش از این عنوان شده بود افزایش تعرفه‌ای در بسته‌های اینترنتی اپراتورهای همراه صورت نگرفته، معاون وزیر ارتباطات اعلام کرد گرانفروشی و افزایش ۱۰۰ درصدی تعرفه اینترنت در دو اپراتور موبایل، به سازمان حمایت و تعزیرات حکومتی ارسال شده است. در روزهای گذشته، کاربران در فضای مجازی از افزایش قیمت بسته‌های اینترنتی در اپراتورهای همراه خبر داده و اعتراض کردند. این موضوع منجر به واکنش حسین فلاح جوشقانی -رئیس سازمان تنظیم مقررات و ارتباطات رادیویی- شد که اعلام کرد: بالابردن قیمت در برخی اپراتورهای تلفن همراه، در حالی که مردم به‌دلیل شیوع کرونا وابستگی بیشتری به فضای مجازی پیدا کرده‌اند، غیرمنطقی و غیرمعقول است و سازمان تنظیم با آن مخالفت کرده. او همچنین با اشاره به مصوبه ۲۶۶ کمیسیون تنظیم مقررات ارتباطات گفت: براساس این مصوبه اپراتورهای مسلط (SMP) برای تغییر تعرفه‌های عادی و تشویقی سرویس‌هایشان باید تایید رگولاتوری را دریافت کنند. با توجه به اینکه افزایش قیمت در برخی اپراتورهای تلفن همراه بدون تایید رگولاتوری انجام شده، این افزایش قیمت‌ها برخلاف مقررات بوده و تمامی قیمت‌ها باید به قبل بازگردد. فلاح جوشقانی همچنین شب گذشته بار دیگر به موضوع گران‌فروشی اپراتورها اشاره کرده و در توییتر نوشت: گرانفروشی و تخلف دو اپراتور موبایل، در مورد افزایش ۱۰۰ درصدی تعرفه اینترنت، به سازمان حمایت و تعزیرات حکومتی ارسال شد.

گرافن، جدیدترین فناوری هوآوی برای مدیریت گرمای تولیدی در گوشی‌های هوشمند

هوآوی با سرمایه‌گذاری روی یک شرکت پیشتاز در بهره‌برداری از گرافن، چشم‌انداز تازه‌ای را در به کارگیری این ماده جهت مدیریت حرارت تولیدی در محصولات پیشرفته ترسیم کرده‌است.

هوآوی در زمینه توسعه فناوری‌های مرتبط با گوشی‌های هوشمند، تلاش‌های فراوانی انجام داده، این شرکت پیشرفت‌های قابل ملاحظه‌ای در بخش‌هایی نظیر توسعه نیمه‌هادی، هوش مصنوعی و تکنولوژی‌های مشابه داشته است. با این وجود، به نظر می‌رسد مدیران هوآوی به این حد از پیشرفت قانع نبوده و در جدیدترین مورد، سرمایه‌گذاری قابل توجهی روی شرکت Fuene Technology داشتند تا بهره‌برداری از فناوری‌های مبتنی بر استفاده از گرافن را سرعت بدهند.

گرافن، ماده مدرنی است که از اتم‌های کربن و اربیتال‌های هیبریدی sp۲ تشکیل شده است. به این ترتیب، صفحه شش گوش مشبکی در ساختار آن وجود دارد. ضخامت این ماده، معادل تنها یک اتم کربن است. این ماده، باریک‌ترین و در عین حال سخت‌ترین نانومتریال جهان محسوب می‌شود. اگرچه آماده‌سازی و تهیه گرافن، دشوار است، اما نوید دست‌یابی به ترکیبی ایده‌آل و قابل استفاده در فناوری‌های سطح بالا را می‌دهد. این ماده، تقریبا شفاف بوده و تنها ۲.۳ درصد از نور را جذب می‌کند. رسانایی گرمایی بالا به مقدار W/m.K ۵۳۰۰ که بالاتر از مقدار رسانایی گرمایی ثبت شده برای نانوتیوب‌های کربنی و الماس است، این ماده را شگفت‌انگیزتر خواهد کرد.

در طرف مقابل، مقاومت این ماده هم تنها در حد ۶ تا ۱۰ اهم بر سانتی متر است؛ مقداری که پایین‌تر از مقاومت مس یا نقره خواهد بود. به بیان دقیق‌تر، در به کارگیری گرافن، با پایین‌ترین میزان مقاومت در یک ماده در جهان روبرو هستیم.

این مشخصات باعث می‌شود گرافن در صنایع اپتیک، انتقال حرارت، تولید نیمه‌هادی، باتری و سایر موارد عملکرد درخشانی داشته باشد.

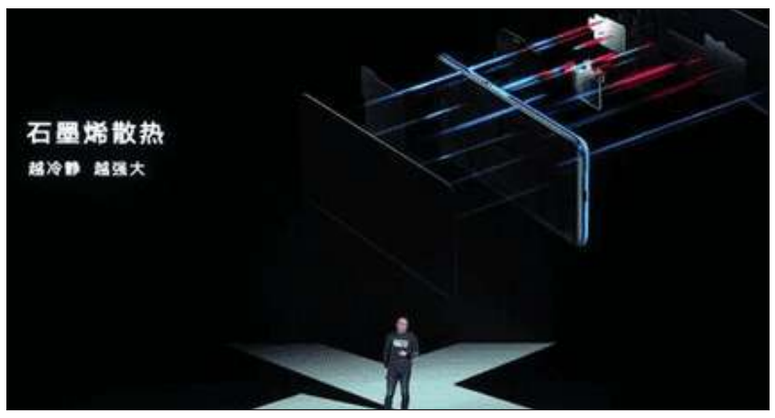

سرمایه‌گذاری هوآوی روی Fuene Technology هم به نحوی بوده تا از فناوری گرافن جهت مدیریت انتقال گرما استفاده کند. هوآوی یکی از برترین شرکت‌های چینی در حوزه به کارگیری فناوری‌های مبتنی بر استفاده از گرافن به‌حساب می‌آید.

بر اساس گزارش‌های منتشر شده، Fuene Technology در دسامبر سال ۲۰۱۴ میلادی پایه‌گذاری شده و روی توسعه، تولید و فروش صفحات رسانای گرما از جنس گرافن تمرکز دارد. محصولات فعلی این شرکت شامل صفحات رسانای گرافنی، صفحه‌فوم گرافن و... می‌شود.

برخی از صفحات گرافنی این شرکت، در حال حاضر در زنجیره تأمین مواد اولیه برای تولید گوشی‌های هوشمند قرار دارند. این اولین باری نیست که هوآوی با Fuene Technology همکاری داشته است. روش خنک کنندگی بر اساس مایعات با استفاده از گرافن یا همان Graphene Liquid Cooling که در گوشی‌های رده‌بالای Huawei استفاده شده نیز از راهکارهای ارائه شده توسط Fuene Technology هستند.

Huawei Mate ۲۰X از فناوری خنک کنندگی بر پایه مایعات و با استفاده از گرافن استفاده می‌کند. هوآوی در حال حاضر ۱۰ درصد از سهام Fuene Technology را در اختیار دارد و دومین سهام‌دار بزرگ Fuene Technology به حساب می‌آید. با وجود این، جزئیات مربوط به سرمایه‌گذاری ویژه هوآوی روی Fuene Technology عمومی نشده است. با توجه به بهره‌وری بالای انرژی در تراشه ۵ نانومتری Kirin ۱۰۰۰، سری Huawei Mate ۴۰ نیز احتمالاً با همین فناوری به مرحله تولید خواهد رسید.

عضو شورای عالی فضای مجازی:

زمان‌بندی مکتوب برای پیاده‌سازی شبکه ملی اطلاعات ارائه شود

عضو شورای عالی فضای مجازی گفت: اعضای حقیقی این شورا خواستار اعلام برنامه و زمان بندی روشن و مکتوب در خصوص پیاده سازی معماری کلان پروژه شبکه ملی اطلاعات هستند.

محمدحسن انتظاری ، با بیان اینکه در خصوص چگونگی پیاده‌سازی شبکه ملی اطلاعات، باید برنامه روشنی به صورت مکتوب و مستند با اصول مهندسی ارائه شود، گفت: اعلام‌های عام از سوی وزارت ارتباطات برای پیشرفت شبکه ملی اطلاعات قابل ارزیابی و اظهارنظر نیست.

وی گفت: اعضای حقیقی شورای عالی فضای مجازی خواستار دریافت گزارش مکتوب و قابل ارزیابی در خصوص پیشرفت و پیاده‌سازی شبکه ملی اطلاعات بر مبنای برنامه زمان‌بندی هستند.

عضو شورای عالی فضای مجازی ادامه داد: تا زمانی که این گزارش ارائه نشود، مشخص نخواهد شد که زحماتی که کشیده شده است، در چارچوب اهداف این پروژه ملی بوده یا خیر.

انتظاری با بیان اینکه باید در وزارت ارتباطات، ساختار معین و مصوبی برای طراحی و پیاده سازی شبکه ملی اطلاعات ایجاد شود، گفت: هم اکنون شاهد هستیم که بخشی از اقدامات مربوط به این پروژه در شرکت ارتباطات زیرساخت، بخشی در سازمان فناوری اطلاعات و بخشی نیز در حوزه اپراتورها انجام می‌شود و مجموعه این عوامل، دارای یک مجری مشخص نیست.

وی با اشاره به وجود معاونت شبکه ملی اطلاعات در سازمان فناوری اطلاعات ایران، گفت: این معاونت تنها یک کار ستادی انجام می‌دهد و امور مربوط به شبکه ملی اطلاعات در این معاونت به صورت اداری تعریف می‌شود و نه یک ابر پروژه سنگین.

دبیر سابق شورای عالی فضای مجازی با تاکید بر اینکه در وزارت ارتباطات شرح وظایف مجری شبکه ملی اطلاعات و زیر مجموعه‌های آن دیده نشده است، افزود: این شرح وظایف باید مکتوب و مستند شده و به تصویب مرکز ملی فضای مجازی برسد.

به گفته وی، پیاده سازی معماری کلان شبکه ملی اطلاعات که هفته گذشته در شورای عالی فضای مجازی مصوب شده است، نیازمند طرح‌ها و پروژه‌هایی است که باید به صورت مستند و مکتوب از سوی وزارت ارتباطات ارائه شود. این گزارش باید شامل تعریف پروژه، زمان بندی و مجری مشخص باشد.

انتظاری ادامه داد: مجری طرح باید برنامه مدیریت پروژه را ارائه دهد. اینکه این پروژه چگونه پیاده سازی و طراحی می‌شود و نحوه تحویل آن چگونه خواهد بود. اما هم اکنون شبکه ملی اطلاعات، پلن مشخصی ندارد.

وی با تاکید بر اینکه تنها به تصویب رسیدن یک طرح کلان کافی نیست و مساله گسترده‌تر از این موضوع است، گفت: وزارت ارتباطات باید جدی‌تر وارد مساله پیاده‌سازی شبکه ملی اطلاعات شود.

عضو حقیقی شورای عالی فضای مجازی گفت: برای پیش بینی زمان پیاده سازی شبکه ملی اطلاعات با توجه به تصویب معماری کلان آن، باید مشخص شود که آیا اراده‌ای برای پیشبرد این طرح وجود دارد و یا خیر و یا اینکه وزارت ارتباطات قصد دارد به روش‌های معمول این پروژه را پیش ببرد. این موضوع تنها بر اساس اصول مهندسی و معیارهای برنامه‌ریزی قابل ارزیابی و قضاوت است.

حذف زباله های فضایی با روش ژاپنی

یک شرکت ژاپنی تصمیم دارد با ارسال ماهواره‌ای مجهز به لیزر کم قدرت به مدار زمین، زباله‌های فضایی را از بین ببرد.

مهندسان شرکت ژاپنی JSAT طرح جدیدی ارائه کرده‌اند تا به وسیله ماهواره‌های مجهز به لیزر زباله‌های فضایی را از مدار زمین حذف کنند.

این شرکت تصمیم دارد در سال ۲۰۲۶ میلادی ماهواره‌ای به فضا بفرستد تا یک زباله کوچک در مدار زمین را هدف بگیرد. ماهواره مذکور با استفاده از لیزری کم قدرت، پالس‌های کوتاهی به ماهواره می‌فرستد. جالب آنکه متخصصان پوست با استفاده از روشی مشابه لکه‌های پوست را از بین می‌برند.

محققان ژاپنی تصمیم دارند به جای سوزاندن زباله‌های فضایی با لیزر قسمت‌هایی هدف گیری شده از زباله را ذوب کنند. منطقه ذوب شده از زباله مقداری گاز منتشر می‌کند و محققان امیدوارند این امر به اندازه‌ای نیروی ایجاد کند که زباله را به مداری بفرستد که به اتمسفر زمین منتهی می‌شود. به این ترتیب زباله در جو کره خاکی می‌سوزد و از بین می‌رود.

ماهواره‌ای که برای این طرح به کار می‌رود با توجه به طراحی نهایی و ملاحظات، بین ۶۰۰ تا ۷۰۰ پوند وزن خواهد داشت. همچنین احتمالا این ماهواره در مدار زمین و ارتفاع ۳۵۰ تا ۶۰۰ مایلی سطح کره خاکی قرار می گیرد. تعداد زیادی از ۱۷۰ میلیون قطعه زباله فضایی در این ارتفاع قرار دارند و دور زمین مدار می‌زنند.

بیشتر زباله‌ها چند اینچ یا کوچکتر هستند و در حقیقت تعداد زیادی از آنها قطعات کوچک جدا شده از ماهواره‌ها و موشک‌ها هستند. اما دانشمندان تخمین می‌زنند حدود ۳۴ هزار قطعه زباله بزرگتر از ۴ اینچ در مدار زمین وجود دارد. برخی از آنها ماهواره‌های قدیمی هستند که در صورت برخورد با ماهواره‌های فعال مشکلاتی ایجاد می‌کنند.

به گفته JSAT، زباله های فضایی یک مشکل وسیع هستند و این شرکت سعی دارد به هر وسیله ممکن پروژه مذکور را اجرایی کند.

در سال گذشته؛

٤هزار و ۷۰۰میلیارد تومان قرارداد بین صنایع و دانش بنیان منعقد شد

معاون توسعه صندوق نوآوری و شکوفایی گفت: طی سال گذشته بیش از ۴۷۰۰ میلیارد تومان قرار داد و تفاهم نامه بین صنایع و دانش بنیانها منعقد شده‌است.

دکتر سیاوش ملکی فر امروز در رویداد مجازی معرفی نیازهای فناورانه صنعت برق که توسط صندوق نوآوری و شکوفایی برگزار شد گفت: این صندوق به شرکت های دانش بنیان تولیدی، نوپا، دانش بنیان سطح یک و سطح دو، چهار دسته خدمات ارائه می کند.

ملکی فر با بیان اینکه صندوق برای تعاملات مالی، انعقاد قراردادهای همکاری فناورانه لیزینگ و انواع تسهیلات، ارائه ضمانت نامه و حمایت بلاعوض و... ابزارهایی را در نظر گرفته است، بیان کرد: شرکت های صنعتی می توانند تا ۸۰ درصد خدمات دانش بنیان را در قالب لیزینگ با نرخ ۳ درصد و برای سه سال دریافت کنند.

معاون توسعه صندوق نوآوری و شکوفایی گفت: در سمت عرضه نیز برای شرکتهای دانش بنیان ضمانت نامه، تسهیلات در گردش و تسهیلات تولید صنعتی دیده شده که کمک می کند شرکت ها ظرفیت تولید خود را با نیاز مشتری تامین کنند.

وی با اشاره به برگزاری رویدادهای معرفی نیازهای فناورانه صنایع در صندوق یادآور شد: در سال گذشته ۱۶۵۹ نیاز فناورانه در صنایع مختلف در قالب ۱۴ رویداد ارائه شد. در این رویدادها بیش از ۱۱۵۰ شرکت دانش بنیان حضور داشتند.

دانشگاه مازندران در هفته ای که گذشت:

نشست مشترک در راستای عملیاتی شدن طرح مپسا و ارایه راهکارهای مناسب

در راستای اجرایی شدن طرح مپسا (مدیریت و پایش سیستمی آلاینده های محیط زیست) در صنایع آلاینده استان، جلسه مشترکی با حضور رییس مرکز کارآفرینی و ارتباط با جامعه، مدیر پژوهشی دانشگاه و نمایندگانی از استانداری، اداره کل محیط زیست، سازمان صمت و شرکت شهرک های صنعتی استان مازندران در محل سالن کنفرانس دانشگاه مازندران تشکیل شد.

در این نشست، در خصوص ظرفیت طرح مپسا و مزایای آن برای واحدهای آلاینده ی استان بحث و تبادل نظر شد. هم‌چنین مقرر گردید با ادامه جلسات در آینده، برنامه های عملیاتی مناسبی تدوین گردد.

اولین نشست کمیته سیاست‌گذاری آموزش‌های کارآفرینی دانشگاه مازندران

اولین جلسه کمیته سیاست گذاری مهارت های کارآفرینی روز سه‌شنبه ۱۰ تیرماه ۱۳۹۹ در مرکز کارآفرینی و ارتباط با جامعه دانشگاه مازندران با حضور اعضای کمیته برگزار گردید.



در این نشست، ضمن بیان اهداف تشکیل این کمیته، در خصوص چالش های موجود در خصوص اجرای طرح های کارآفرینی و نهادینه شدن فرهنگ کارآفرینی در دانشگاه بحث و تبادل نظر شد. در پایان، حسین حسین زاده معاون مرکز کارآفرینی و ارتباط با جامعه دانشگاه به عنوان دبیر کمیته سیاست گذاری آموزش های کارآفرینی انتخاب و مقرر شد طی هفته های آتی، جلساتی در جهت ارایه برنامه های عملیاتی به منظور اجرای شدن طرح برگزار گردد.

سرپرست معاونت اداری و مالی دانشگاه مازندران منصوب شد

طی حکمی از سوی دکتر کوروش نوذری رییس دانشگاه، دکتر عباس رشیدی عضو هیات علمی دانشکده فنی و مهندسی به عنوان سرپرست معاونت اداری و مالی دانشگاه مازندران منصوب شد.

خبر

سامسونگ گلکسی نوت ۲۰ و گلکسی فولد ۲ را در تاریخ ۵ آگوست معرفی خواهد کرد

سامسونگ تصمیم دارد به خاطر شیوع ویروس کرونا رویداد آنپک خود را در تاریخ ۵ آگوست به صورت آنلاین برگزار کند. انتظار می‌رود در این رویداد شاهد معرفی سری گلکسی نوت ۲۰، گلکسی فولد ۲ و ساعت هوشمند گلکسی واچ ۳ باشیم.

گوشی تاشو گلکسی فولد ۲ برخلاف مدل قبلی خود تاحدودی ارزان‌تر خواهد بود و از تکنولوژی شیشه فوق نازک (UTG) بهره خواهد برد که این فناوری ممکن است منجر به ارایه قلم استایلوس برای این هندست شود. از طرفی، سری گلکسی نوت ۲۰ دارای سه مدل نوت ۲۰ استاندارد، نوت ۲۰ پلاس و نوت ۲۰ اولترا خواهد بود.

شباهت‌های بین گلکسی نوت ۲۰ اولترا و نوت ۱۰ پلاس فقط محدود به طراحی و زیبایی‌شناسی آن‌ها خواهد بود. اما در رابطه با مشخصات داخلی، نوت ۲۰ اولترا از جدیدترین سخت‌افزارهای موردانتظار از یک پرچمدار سال ۲۰۲۰ استفاده خواهد کرد. این هندست مجهز به چیپست اسنپ‌دراگون ۸۶۵+ و یک نمایشگر ۱۲۰ هرتزی LTPO با رزولوشن QHD خواهد بود. قابلیت جالب توجه دیگر نوت ۲۰ اولترا امکان استفاده همزمان از نرخ نوسازی ۱۲۰ هرتز و رزولوشن QHD خواهد بود؛ چیزی که کاربران گلکسی S۲۰ قادر به آن انجام آن نیستند.

احتمال معرفی گوشی ردمی K۳۰ اولترا قوت گرفت

به‌لطف افشاگری یکی از اعضای انجمن توسعه‌دهندگان XDA به نام kacskrz، شواهدی درباره یک دستگاه جدید ردمی در داخل کدهای نسخه اخیر MIUI ۱۲ یافت شده است. دستگاه موردنظر دارای اسم رمز cezanne است و احتمال می‌رود گوشی ردمی K۳۰ اولترا باشد.

بررسی بیشتر کدهای رابط کاربری MIUI ۱۲ نشان می‌دهد که این گوشی چهار دوربین در پشت و یک دوربین سلفی کشویی خواهد داشت. براساس شواهد دوربین اصلی آن احتمالا یک سنسور ۶۴ مگاپیکسلی خواهد بود، اما اشاره‌ای به سایر دوربین‌ها نشده است.

مهم‌ترین بخش اخبار جدید این است که دستگاه مذکور به یک پردازنده مدیاتک مجهز خواهد بود که با توجه به دوربین ۶۴ مگاپیکسلی آن، توانمندترین گزینه می‌تواند تراشه Dimensity ۱۰۰۰ با قابلیت 5G باشد.

انجمن توسعه‌دهندگان XDA همچنین گزارش قبلی Digital Chat Station را درباره یک دستگاه جدید ردمی با نمایشگر ۱۴۴ هرتزی، پردازنده Dimensity ۱۰۰۰، سنسور دوربین ۶۴ مگاپیکسلی سونی IMX۶۸۶ و دوربین سلفی کشویی تایید کرده است. اما نتیجه‌گیری XDA این است که فعلا هیچ مدرکی دال بر ارتباط مستقیم این دو گزارش وجود ندارد.

ایسوس ذن‌فون مکس پرو (M۱) سومین نسخه بتا اندروید ۱۰ را دریافت کرد

اسمارت‌فون ایسوس ذن‌فون مکس پرو (M۱) در ماه آوریل سال ۲۰۱۸ با سیستم‌عامل اندروید ۸ اوریو معرفی شد و سال بعد به اندروید ۹ پای آپدیت شد، اما هنوز نسخه پایدار اندروید ۱۰ را دریافت نکرده‌است. با این حال، ایسوس چند ماهی است که برای عرضه این نسخه برای ذن‌فون مکس پرو تلاش می‌کند و حالا سومین نسخه بتا اندروید ۱۰ را برای این گوشی منتشر کرده‌است.

نسخه بتا جدید هیچ قابلیت جدیدی برای ذن‌فون مکس پرو ندارد، اما شامل بسته امنیتی ماه ژوئن و همچنین رفع چندین باگ شامل موارد زیر می‌شود. رفع مشکل تماس بدون صدای VOIP بعد از باز کردن "OK Google" در دستیار صوتی رفع مشکل اجرانشدن نرخ فریم بالا، HD و HDR در بازی PUBG رفع مشکل کار نکردن NFC بعد از ارتقا به اندروید ۱۰ آپدیت جدید دارای شماره ورژن ۱۷,۲۰۱۷,۲۰۰۶,۴۲۹ بوده و نیاز ۱.۷ گیگابایت حافظه برای دانلود دارد. ضمنا این به‌روزرسانی فقط برای دستگاه‌های با شماره مدل ZB۶۰۲KL قابل دسترس است.

خبر

تخمین جمعیت ماهی‌ها با استفاده از دی ان ای محیطی

انستیتوی ملی مطالعات زیست‌محیطی ژاپن با همکاری برخی از دانشگاه‌های این کشور راهکار جدیدی را برای تخمین تعداد ماهی‌های ساکن دریا با استفاده از دی ان ای محیطی ارائه کردند.

در حال حاضر برای تخمین تعداد ماهی‌های ساکن یک زیست بوم از شیوه‌ای موسوم به quantitative echo sounder استفاده می‌شود که یک شیوه تهاجمی است و در آن از امواج صوتی برای تشخیص تعداد ماهی‌ها بهره گیری می‌شود.

ارگانیسم‌های ساکن دریا مولکول‌های دی ان ای خود را درون آب آزاد می‌کنند و این مولکول‌ها که با عنوان دی ان ای محیطی شناخته می‌شوند، با جریان آب جابه‌جا شده و در نهایت تجزیه می‌شوند. به اعتقاد محققان با اندازه گیری میزان تراکم دی ان ای محیطی می‌توان جمعیت یک گونه را تخمین زد.

برای این منظور، محققان یک مدل هیدرودینامیکی محاسباتی ساختند که قادر است فرایند آزادسازی، جابه‌جایی و تجزیه دی ان ای محیطی را در یک زیست‌بوم آبی طبیعی شبیه‌سازی کند. سپس محققان با رمزگشایی این مدل در جهت معکوس توانستند جمعیت ماهی‌های ساکن در زیست‌بوم را بر اساس میزان توزیع و تجمع دی ان ای محیطی، تخمین بزنند.

محققان از این مدل برای تخمین تعداد گونه‌ای از ماهیان ساکن بندر میازورو واقع در ژاپن استفاده کردند و نتایجی مشابه روش quantitative echo sounder به دست آوردند.

راکت لب هفت ماهواره خود را از دست داد

سیزدهمین ماموریت شرکت فضایی «راکت لب» با شکست روبرو شد و این شرکت فضایی هفت ماهواره که برای مشتریان خود حمل می کرد را از دست داد.

شرکت فضایی «راکت لب» ساعت ۱۷ و ۱۹ دقیقه عصر شنبه به وقت شرق آمریکا سیزدهمین ماموریت فضایی خود را انجام داد. در این ماموریت بوستر دومرحله ای «الکترون» راکت لب به همراه هفت ماهواره برای سه مشتری مختلف از سکوی پرتاب این شرکت در نیوزلند به فضا پرتاب شد.

مرحله اول بوستر الکترون بطور عادی کار کرد اما با نزدیک شدن مرحله دوم این بوستر به ارتفاع ۲۰۰ کیلومتری زمین، مشکلی پیش آمد که باعث از بین رفتن تمام هفت ماهواره محموله بار این راکت شد.

پیتر بک بنیانگذار و مدیرعامل شرکت راکت لب در صفحه توییتر خود با عذرخواهی به دلیل بروز این ناکامی نوشت: بسیار متاسفم که نتوانستیم امروز ماهواره‌های مشتریان خود را تحویل دهیم. مطمئن باشید که مشکل را پیدا خواهیم کرد، آن را تصحیح می کنیم و به زودی این راکت را بر سکوی پرتاب قرار خواهیم داد. در دقایق اول پرواز به نظر می رسید که این پرتاب طبق برنامه در حال انجام است اما ۶ دقیقه پس از پرتاب، پخش فیلم زنده از این راکت متوقف شد. این فیلم زنده ویدیویی نشان داد که راکت الکترون شروع به از دست دادن سرعت و ارتفاع می کند و در این زمان بود که شرکت راکت لب پخش فیلم زنده را متوقف کرد.

تا پایان سال؛

انگلیس همکاری با هواوی را برای توسعه 5G متوقف کرد

دولت انگلیس تصمیم خود برای همکاری با هواوی در توسعه شبکه 5G را تغییر داده و تا پایان سال جاری استفاده از تجهیزات این شرکت را متوقف خواهد کرد.

انگلیس تصمیم دارد تا پایان سال جاری استفاده از فناوری هواوی برای توسعه شبکه 5G خود را متوقف کند.

طبق گزارش‌ها، پس از آنکه ستاد ارتباطات دولت انگلیس (GCHQ) ریسک های همکاری با شرکت چینی را دوباره ارزیابی کرد، بوریس جانسون تصمیم گرفته سیاست همکاری با هواوی را تغییر دهد.

نخست وزیر انگلیس با وجود فشارهای دولت آمریکا، در ماه ژانویه ۲۰۲۰ اعلام کرد به هواوی اجازه می دهد نقشی محدود در توسعه شبکه 5G این کشور داشته باشد.

Pishkhan.com

آفتاب اقتصادی

روزنامه صبح ایران

هر بامداد در سراسر ایران

www.aftabeghtesadi.com

یکشنبه | ۲۲ تیر ۱۳۹۹ | ۲۰ ذی‌القعده ۱۴۴۱ | ۱۲ جولای ۲۰۲۰ | شماره ۱۲۹۵ | ۸ صفحه | ۲۰۰۰ تومان

لزوم توجه به حریم خصوصی با توسعه اینترنت 5G

▲صفحه۸

زنگنه: تسلیم تحریم‌ها نمی‌شویم

توجه به میدان‌های نفتی مشترک یک ضرورت است



▲صفحه۶

پیشخوان
Pishkhan.com

تاریخی که تکرار شد

هفت خوان پرداخت حقوق کارگران هفت تپه!



▲صفحه۴

خودروسازی ایران از ترکیه عقب افتاد

یکی از مهم‌ترین سوالات خریداران خودروی ایرانی، چرایی عقب‌ماندگی صنعت خودروی ایران از دیگر کشورهاست. پایه و اساس صنعت خودروسازی ترکیه به اوایل دهه ۱۹۶۰ باز می‌گردد. در یک دوره مشخص صنعت خودروسازی ترکیه که بیشتر به مونتاژ خودرو می‌پرداخت، به یک صنعت تمام عیار با قابلیت طراحی و ظرفیت تولید گسترده خودرو تبدیل شد. صنعت خودروسازی ترکیه از دیرباز در این کشور رواج داشته و از تولید مونتاژ به تدریج به صنعتی با قابلیت طراحی R&D و ارزش افزوده بالا تبدیل شده است. این بخش با مشارکت‌هایی که توسط شرکت‌های خارجی با کارآفرینان ترکیه ایجاد شده است، از اهمیت کلیدی در تولید داخلی برخوردار است. ترکیه اکنون بزرگترین تولید کننده وسایل نقلیه تجاری سبک در اروپا است و از نظر میزان تولید خودرو در رتبه چهاردهم جهان قرار دارد. گزارش «دستور کار صنعت خودروسازی ترکیه» که توسط ریاست دفتر سرمایه گذاری جمهوری ترکیه و EY در ترکیه انجام شده است، عمیقاً در زمینه صنعت خودرو در این کشور تحقیق می‌کند که توسعه تاریخی آن، وضعیت اقتصادی فعلی و فرصت‌های صادراتی را بررسی می‌کند. از سال ۲۰۰۰ تولید کنندگان...

▲صفحه۷

رئیس اتاق ایران و چین:

توافق ۲۵ ساله یک راهبرد بُرد-بُرد است

▲صفحه۲

رییس سازمان خصوصی‌سازی؛

توقف عرضه صندوق‌های ETF نیاز به قانون دارد

▲صفحه۲

برنامه‌های چین برای دور زدن تنگه مالاکا

تهدید هند برای بستن مسیر واردات نفت چین

▲صفحه۶

تداوم رکود در بازارهای جهانی فولاد

طی چند ماه گذشته بازار کالاهای اساسی از جمله فولاد با نوسان قیمتی فراوانی همراه بوده که ریشه آن در شیوع ویروسی است که صدها هزار نفر را به کام مرگ کشانده و حتی زمینه‌ساز رکود اقتصاد جهان شده است. با وجود از سرگیری فعالیت مجدد واحدهای تولیدکننده فولاد در دنیا، تقاضا برای خرید فولاد اندک است و به نظر می‌رسد فولادفروز و نشیب‌های فراوانی را تجربه کند.

گزارش‌ها نشان می‌دهد بهای فولاد در دو ماه گذشته در بازارهای جهانی نه به دلیل افزایش تقاضا، بلکه به سبب افزایش بهای مواد اولیه مورد نیاز در تولید فولاد با افزایش همراه بوده است. گفتنی است بروز اختلال در بازار تامین مواد اولیه فولاد به سبب تعلیق فعالیت واحدهای تولیدی، اعمال قرنطینه و محدودیت‌های سفر باعث افزایش بهای فولاد شده است. همچنین یکی دیگر از عوامل موثر بر افزایش بهای فولاد را می‌توان کاهش عرضه قراضه در بازارهای جهانی برشمرد. کارشناسان بر این باورند اگر وضعیت بازار قراضه آهن در جهان با رونق روبرو نشود، روند افزایشی بهای فولاد در سال آینده میلادی تداوم می‌یابد که این مساله سبب افزایش سایر فراورده‌های فولادی مانند ورق گرم و سرد، تیرآهن و میلگرد می‌شود.

افت شدید تقاضا در اروپا

از دیگر سو افزایش شمار مبتلایان به بیماری کرونا سبب شده است بازار فولاد در کشورهای اروپایی نیز با کمبود مشتری روبرو شود. بر اساس پیش‌بینی اتحادیه فولاد اروپا، «یوروفر»، برای رونق بازار فولاد اروپا باید تا انتهای سال جاری میلادی یا اوایل سال ۲۰۲۱ منتظر ماند. این مساله به این معناست که تا آن زمان نمی‌توان انتظار داشت که در کشورهای اروپایی شاهد رشد تقاضا برای خرید فولاد یا افزایش قیمت آن باشند. همچنین بر اساس آمار انجمن جهانی فولاد، میزان تولید فولاد در اتحادیه اروپا در ماه مه ۱۰ میلیون و ۵۰۰ هزار تن اعلام شده که این رقم در مقایسه با مدت زمان مشابه در سال گذشته میلادی با کاهش ۲۶.۸ روبرو شده است.

کاهش تولید فولادخام در جهان

بر اساس آمار انجمن جهانی فولاد میزان تولید فولاد خام در ۶۴ کشور عضو این گروه طی ماه مه ۸.۷ درصد نسبت به مدت مشابه سال گذشته ریزش داشته است و به سطح ۱۴۸ میلیون و ۸۰۰ هزار تن رسیده است. میزان تولید فولاد خام در خاورمیانه در مدت زمان مذکور با ۷.۳ کاهش به ۳ میلیون و ۱۰۰ هزار تن، تولید فولاد خام در آمریکای شمالی با حدود ۳۱ درصد افت به سطح ۷ میلیون و ۱۰۰ هزار تن و تولید فولاد آمریکای جنوبی در ماه مه نیز با ۲۵.۸ درصد کاهش به ۲ میلیون و ۷۰۰ هزار تن و تولید آفریقا با ۴۲ درصد افت ۷۰۰ هزار تن رسیده است.

ایجاد ۲۴۷ هزار شغل با تسهیلات ۱۲۰ هزار میلیاردی اشتغال روستایی

معاون توسعه کارآفرینی و اشتغال وزارت تعاون، کار و رفاه اجتماعی از ایجاد ۲۴۷ هزار شغل با تسهیلات ۱۲۰ هزار میلیاردی اشتغال روستایی خبر داد و گفت: از بین طرح‌های ثبت‌نامی حدود ۱۳۶ هزار و ۴۲۱ طرح به ارزش حدود ۱۲۴ هزار و ۸۵۸ میلیارد ریال تأیید و مصوب شد.

برنامه اشتغال روستایی از بهمن ماه سال ۹۶ با تلفیق منابع چهار موسسه عامل (بانک توسعه تعاون، بانک کشاورزی، پست بانک و صندوق کارآفرینی امید) با هدف حمایت از توسعه و ایجاد اشتغال پایدار در مناطق روستایی و عشایری آغاز شده است و عملیات اجرایی آن از اردیبهشت ماه امسال آغاز شد.

قرار بود این طرح که کمک به افزایش عدالت اجتماعی و رفع محرومیت، حفظ محیط زیست و ارزش های قومی، فرهنگی و اجتماعی و جلوگیری از مهاجرت از اهداف اجرای آن است با پرداخت تسهیلات یارانه دار با اختصاص ۱,۵ میلیارد دلار از منابع صندوق توسعه ملی آغاز شود تا با تخصیص مرحله‌ای منابع این صندوق به چهار موسسه عامل مجری طرح و تلفیق منابع داخلی بانک‌ها در مجموع معادل ریالی ۱۲ هزار میلیارد تومان برای اشتغال روستایی و عشایری اختصاص یابد.

سابقه پرداخت تسهیلات به طرح های اشتغالی تا کنون موفقیت آمیز نبوده است، همین باعث شد تا هنگام آغاز این طرح برخی از کارشناسان معتقد بودند که طرح اشتغال روستایی هم مانند سایر طرح‌های اشتغالی موفقیت آمیز نخواهد بود، ولی طبق آمار مسئولان این طرح یکی از طرح‌های موفق در میان طرح های اشتغالی است چرا که علاوه بر ایجاد اشتغال جدید، باعث حفظ اشتغال موجود در سراسر کشور شده است.

عیسی منصوری، معاون توسعه کارآفرینی و اشتغال وزارت تعاون، کار و رفاه اجتماعی ضمن تأکید بر اهمیت اجرای این قانون گفت: بر اساس قانون حمایت از توسعه و ایجاد اشتغال پایدار در مناطق روستایی و عشایری، از محل منابع صندوق توسعه ملی معادل ریالی ۱,۵ میلیارد دلار و معادل آن از منابع داخلی موسسات عامل اختصاص یافت که در پنج مرحله به حساب موسسات عامل واریز شده است. وی با اشاره به کارنامه دو ساله اجرای برنامه اشتغال روستایی و عشایری گفت: تاکنون بیش از ۱۶۹ هزار طرح توجیهی کسب و کار از سوی متقاضیان به سامانه کارا (سامانه ثبت تقاضای تسهیلات اشتغال) ارائه شده است که از این میزان پس از بررسی طرح‌ها توسط کمیته های فنی ملی، استانی و همچنین مؤسسات عامل در نهایت تاکنون حدود ۱۳۶ هزار و ۴۲۱ طرح به ارزش حدود ۱۲۴ هزار و ۸۵۸ میلیارد ریال تأیید و مصوب شده است.

معاون توسعه کارآفرینی و اشتغال وزارت تعاون، کار و رفاه اجتماعی افزود: از کل اعتبار ابلاغ شده طی مرحله اول تا چهارم به مبلغ ۱۳۳ هزار و ۸۰۰ میلیارد ریال، از بین طرح‌های مصوب به ۱۳۴ هزار و ۱۷۵ طرح مبلغ ۹۹ هزار و ۷۰۹ میلیارد ریال تسهیلات از سوی ۴ بانک عامل پرداخت شده است و بر اساس آنچه که صاحبان مشاغل در زمان ارائه طرح توجیهی خود ابراز کرده‌اند، این تعداد طرح مصوب برای ۲۴۷ هزار و ۱۳۵ نفر فرصت شغلی ایجاد کرده است.

به گفته منصوری، وزارت تعاون، کار و رفاه اجتماعی بر اساس آیین نامه اجرایی قانون حمایت از توسعه و ایجاد اشتغال پایدار در مناطق روستایی و عشایری با اجرای برنامه های توانمندسازی و مهارت آموزی نیروی کار و ترتیبات نهادی لازم برای پایداری اشتغال ایجاد شده، پیگیری اجرا و نظارت عملیاتی بر برنامه‌های اجرایی ملی و استانی توسعه اشتغال نقش اصلی و محوری را ایفا می کند.

آموزش متقاضیان بر اساس رسته فعالیت تخصصی مربوط، آموزش کارآفرینی به متقاضیان تسهیلات بانکی، ایجاد دسترسی دستگاه های ذی ربط به سامانه بازار کار، معرفی افراد جویای کار به کارآفرینان، تأمین خدمات کلینیکی و مشاوره‌ای به متقاضیان، ایجاد هماهنگی بین بخشی در رسته هایی که دارای همپوشانی هستند، مانند گردشگری روستایی، صنایع روستایی و غیره، تمهید برای اتصال واحدهای اقتصادی به بازارهای ملی و بین المللی از طریق ایجاد نهادهای متناسب نیز از دیگر وظایف وزارت تعاون، کار و رفاه اجتماعی در آیین نامه اجرایی این قانون هستند.

وی افزود: در قانون حمایت از توسعه و ایجاد اشتغال پایدار در مناطق روستایی و عشایری به منظور تحقق اهداف سیاست‌های کلی اقتصاد مقاومتی به صندوق توسعه ملی اجازه داده شد تا با هدف ارتقای تولید و ایجاد اشتغال پایدار در مناطق روستایی و عشایری با تصویب هیأت امنای صندوق، معادل ریالی یک میلیارد و پانصد میلیون دلار از منابع صندوق را به صورت قرض الحسنه نزد بانک‌های کشاورزی، پست بانک، توسعه تعاون، صندوق کارآفرینی امید و صندوق حمایت از توسعه سرمایه گذاری در بخش کشاورزی سپرده گذاری کند تا این منابع صرف اعطای تسهیلات به اشخاص حقیقی و حقوقی غیردولتی برای ایجاد اشتغال در روستاها و شهرهای زیر ده هزار نفر جمعیت با اولویت روستاها و شهرهای واقع در مناطق مرزی و مناطق عشایری شود.

دو روی سکه بازگشت ارزهای صادراتی

برگشت ارزهای صادراتی موضوعی است که بانک مرکزی و صادرکنندگان را به هم پیوند می‌زند اما از آنجا که گفته می‌شود ارزهای بازنگشته متعلق به صادرکنندگان بخش خصوصی است و دولتی‌ها تعهدات خود را رفع کرده‌اند، رفع تعهدات ارزی این دو را مقابل یکدیگر قرار داده که در این بین لازم است بدانیم چرا دولت بر بازگشت ارزها اصرار دارد و چرا بخش خصوصی از این رویه گلایه دارد؟ بانک مرکزی برای بازگشت ارزهای صادراتی، از دو سال پیش به دلیل اینکه هرگونه کوتاهی در این زمینه از سوی صادرکنندگان می‌تواند تاثیرات منفی بر بازار ارز بگذارد، یکسری تعهدات ارزی در نظر گرفته تا طبق آن در زمان مشخصی تمام ارزهای خارج شده از کشور به داخل بازگردد. این روزها که بازار ارز در گیر التهاب و نوسان است، از سوی مسئولان دوای ثبات این بازار بازگشت ارزهای صادراتی خوانده می‌شود. این موضوع آن قدر مورد توجه و اهمیت قرار گرفت که برای اطمینان حاصل کردن از برگشت هر چه سریع‌تر این نوع ارزها تا مهلت قانونی (پایان تیر ماه) یک سری اقدامات تنبیهی از جمله انتشار اسامی متخلفان در این زمینه از مجرای رسانه‌ها و ابطال کدهای بازرگانی تعیین شد که به تازگی نیز همتی خبر داد که از دوشنبه (۱۶ تیرماه) صادرکنندگانی که تاکنون به تعهد خود در بازگشت ارز ایفا نکرده‌اند، در لیست‌های ۱۰ نفره باید درباره نحوه ایفای تعهدات خود توضیح دهند. طبق گفته رئیس کل بانک مرکزی از کل میزان صادرات غیرنفتی صورت گرفته در دو سال گذشته، معادل ۲۲ میلیارد دلار ارز آن بازنگشته و صادرکنندگان عمده کشور که پتروشیمی‌ها و صنایع فولاد هستند، ارز خود را بازگردانده‌اند. حال این سوال در ذهن مطرح می‌شود که دلیل اهمیت این بازگشت چیست و چه نفع و فوایدی برای اقتصاد دارد؟

بازگشت ارزهای صادراتی چه نفع اقتصادی دارد؟

با توجه به اینکه براثر تحریم‌ها درآمدهای نفتی و گازی به شدت کاهش یافته و اقتصاد کشور از «اقتصاد نفتی به سمت «اقتصاد پایه غیرنفتی» حرکت کرده، لازم است منابع ارزی حاصل از صادرات به چرخه اقتصادی بازگردانده و صرف تأمین نیازهای وارداتی کالا و خدمات کشور شود. علاوه بر این، طبق اعلام بانک مرکزی از ۱۹ هزار و ۱۷۶ صادرکننده طی دو سال گذشته، ۱۶ هزار و ۴۳۵ نفر از آن‌ها با اجرای تعهدات صادراتی خود نسبت به برگشت ۵.۷ میلیارد یورو ارز به چرخه اقتصادی کشور اقدام کردند که به عبارت دیگر، حدود ۲۲ میلیارد یورو طی دوره مدنظر توسط این گروه از صادرکنندگان به چرخه تجاری کشور بازنگشته است. از میزان ارز بازنگشته به کشور معادل ۲.۵ میلیارد یورو آن مربوط به صادرات ریالی کشورهای عراق و افغانستان بوده که بنا به اعلام بانک مرکزی، اصرار اتاق بازرگانی بر تعدیل ۲۰ درصد ارزش پایه صادراتی، لحاظ ضریبی برای هزینه‌های تحریم، نقل و انتقالات و تبدیلات ارزی و واردات بدون انتقال ارز موضوعیتی ندارد و عمده بازگشت ارز توسط تعداد معدودی از صادرکنندگان (شرکت‌های پتروشیمی، ایمیدرو و فرآورده‌های نفتی) انجام شده و با احتساب ۵.۲ میلیارد یورو کوتاژهای (مرحله ثبت اظهارنامه وارداتِ یا صادرات کالا در گمرک) صادراتی عراق و افغانستان صادرکنندگان عمدتاً خصوصی سالانه به‌طور متوسط تنها ۶.۱ میلیارد یورو به چرخه رسمی تجاری کشور در شرایط حساس کنونی و جنگ اقتصادی وارد کرده‌اند و اتاق بازرگانی نیز در چارچوب راهبرد عدم برگشت ارز به چرخه رسمی با صدور کارت‌های اجاره‌ای مشارکت کرده است.

دولت با بخش خصوصی و شرکت‌های دولتی یکسان رفتار کند

این در حالی است که گفته رئیس جمهوری مبنی تعلق داشتن ارز به دولت با واکنش فعالان اقتصادی و بخش خصوصی مواجه شد و حسین سلاح‌ورزی، نایب رئیس اتاق بازرگانی معتقد است که این گفته در تعارض و مغایرت با حقوق مالکیت افراد است و می‌تواند تاثیر نامطلوبی بر سرمایه گذاری و رشد اقتصادی بگذارد. همچنین، توقع دولت از بخش خصوصی در این موضوع باید متناسب با شرکت‌های دولتی مانند پتروشیمی‌ها باشد و به همان میزان نیز از بخش خصوصی انتظار داشته باشند.

دلیل مهم بازگشت ارزهای صادراتی

با توجه به اینکه تأمین مالی نیازهای قاچاق کالا، خروج سرمایه و واردات کالاهای غیرمجاز از محل ارز حاصل از صادرات و ارز آنان که در بازار غیررسمی عرضه شده، صورت گرفته؛ در حالیکه واحدهای تولیدی نیازمند واردات مواد اولیه، کالاهای واسطه‌ای و سرمایه‌ای برای حفظ تولید و اشتغال هستند و تعداد کثیری از کالاهای اساسی و دارو نیز باید از محل منابع ارزی حاصل از صادرات کالاهای غیرنفتی تأمین شود، این موضوع یکی از دلایل بازگشت مهم بازگشت ارز اعلام شده است.

علاوه بر این، بانک مرکزی اعلام کرده که اقدامات متعدد و حمایتی کافی طی سال‌های ۱۳۹۷ و ۱۳۹۸ شامل تمدید مهلت بازگشت ارز حاصل از صادرات به مدت شش ماه تا پایان دی ماه ۱۳۹۸، تنوع در روش‌های بازگشت ارز حاصل از صادرات، پذیرش و اخذ کامل و ۱۰۰ درصدی معافیت‌های مالیاتی و ارزش افزوده متعلقه صرفاً با بازگشت ۷۰ درصد ارز حاصل از صادرات و تعدیل ۲۰ درصد ارزش پایه صادراتی، عدم ایجاد محدودیت در استهلاک اظهارنامه‌های صادراتی سال‌های ۱۳۹۷ و ۱۳۹۸ انجام داده است.

با وجود آنکه آخرین مدل طراحی شده از سوی بانک مرکزی با تایید بخش خصوصی همراه شد و سال گذشته بخش قابل توجهی از تعهدات بدون اختلاف به کشور بازگشت اما با توجه به مشکلات ایجاد شده تحت تاثیر کرونا، صادرکنندگان در بازگشت بخشی از ارزهایشان با مشکل مواجه شدند. محمد لاهوتی—رئیس کنفدراسیون صادرات ایران—در این باره به ایسنا گفته بود که در ماه‌های گذشته با توجه به محدودیت تردد در مرزهای مشترک و کاهش آمار صادرات و دشوار شدن تجارت، عملا سرعت بازگشت ارز به کشور کاهش یافته و این فرایند دشوار شده است و همین موضوع باعث شده بانک مرکزی و دولت تاکید دوباره‌ای بر اجرای ابزارهای نظارتی و برخورد با برخی متخلفان داشته باشند که اتاق بازرگانی خواستار تمدید مهلت رفع تعهدات ارزی شد اما به نظر می‌رسد که بانک مرکزی با این تمدید مهلت موافقت نکرده است.

تاثیر نرخ ارز صادراتی در نیما بر بازگشت آن‌ها

یک موضوع حائز اهمیت دیگر در زمینه بازگشت ارزهای صادراتی نرخ خرید و فروش ارز حاصل از صادرات در سامانه نیما است که بانک مرکزی می‌گوید این امر، به صورت توافقی بین صادرکنندگان، واردکنندگان و کارگزاران بازار بوده و هیچ‌گونه دخالتی در تعیین نرخ ندارد و محدودیتی نیز روی نرخ خرید و فروش وجود ندارد. همچنین، این بانک نرخ ارز خرید و فروش خود را داشته و اعلام می‌کند.

*** آگهی مناقصه مرحله سوم ***

قابل توجه کلیه پیمانکاران و شرکت های خصوصی و تخصصی در زمینه اجرای آرماتوربندی اسکلت بتنی، دیوار پایدار و بتن ریزی.
پروژه ساخت بیمارستان تخصصی خیریه امام علی علیه السلام شهرستان قدس واقع در صنعت چهارم آماده اجرای فندانسیون در زیربنایی به مساحت ۲۰۰۰ دوهزار متر در ۷ طبقه میباشد، لذا متقاضیان محترم ظرف یک هفته از مورخه ۹۹/۴/۱۹ لغایت ۹۹/۴/۲۴ تقاضای خود را به همراه مدارک و سوابق ورزومه به همراه قیمت پیشنهادی خود در داخل دو پاکت(الف و ب) را تحویل دفتر فنی مهندسی پروژه دهند.
لطفا قبل از حضور و یا هر نوع سوال با مدیر پروژه تماس حاصل شود. ۰۹۱۲۱۳۳۵۳۳۲

انجمن حمایت از بیماران خاص شهرستان قدس

نگره

رئیس دفتر منطقه‌ای فدرال رزرو در دالاس:

ماسک زدن برای رشد اقتصادی حیاتی است!

رابرت کاپلان پیش بینی کرد اقتصاد آمریکا امسال حدود پنج درصد کوچک شود.

مدیر دفتر منطقه‌ای فدرال رزرو در دالاس با توجه به شیوع گسترده کرونا در آمریکا و جهان گفت که ماسک زدن مردم برای اطمینان از این که رشد اقتصادی تسریع شود حیاتی است. کاپلان که با شبکه فاکس بیزینس مصاحبه می کرد ضمن اعلام تعهد بانک مرکزی آمریکا به حمایت همه جانبه از بازارهای مالی گفت: سیاست‌های پولی و مالی فدرال رزرو در حال حاضر نقشی کاملا کلیدی برای اقتصاد دارد.

در روزهای اخیر شدت شیوع کرونا در شماری از ایالت‌های آمریکا از جمله در تگزاس به طرز محسوسی بیشتر شده است و همین مساله می تواند احیای رشد اقتصادی را که از ماه می آغاز شده بود دوباره با مشکل مواجه کند.

هر چند ماسک زدن در سراسر آمریکا اجباری نیست اما فرمانداران در برخی از ایالت ها این کار را اجباری اعلام کرده‌اند. پیش از این کارشناسان بانک گلدمن ساکس اعلام کرده بودند ماسک زدن تاثیری کاملا در تقویت رشد اقتصادی در ماه های آتی خواهد داشت.

کاپلان هم چنین پیش بینی کرد بزرگ ترین اقتصاد جهان در سال جاری بین ۴.۵ تا پنج درصد کوچک شود. اگر چه رشد فصلی در سه ماهه پایانی سال احتمالا عددی مثبت خواهد بود.

کاپلان در بخش دیگری از سخنان خود احتمال رسیدن نرخ تورم به سطح منفی را بعید ندانست و افزود: پیغام من در خصوص اقتصاد این است که اگر چه سیاست های مالی و پولی در جای خود بسیار مهم هستند اما هر چه زودتر شیوع ویروس مهار شود، کارمان راحت تر و سریع تر خواهد بود.

دو عضو جدید در راه پیوستن به یورو؟

بلغارستان و کرواسی در یک قدمی عضویت در منطقه یورو قرار گرفتند.

برای نخستین بار در طول پنج سال اخیر، بلغارستان و کرواسی موفق شدند به عضویت مکانیزم تبادل اروپایی بپیوندند و از تاریخ یکم اکتبر امسال فعالیت بخش بانکی و مالی آن ها تحت نظر بانک مرکزی اروپا خواهد بود. این مکانیزم که به عنوان آخرین پیش نیاز پیوستن به منطقه پولی یورو محسوب می شود.

پیشتر آندری پلنکوویچ - نخست وزیر کرواسی - با اشاره به آماده شدن کرواسی برای پیوستن به مکانیزم تبادل اروپایی موسوم به ERM-۲ گفته بود که هدف استراتژیک این کشور پیوستن به منطقه پولی یورو تا سال ۲۰۲۴ خواهد بود.

با وجود آن که کرواسی واحد پولی دیگری دارد، از یک دهه گذشته روند ادغام تدریجی نظام پولی خود را با یورو آغاز کرده است؛ به گونه‌ای که اکنون ۷۵ درصد ذخایر ارزی این کشور را یورو تشکیل می دهد. این کشور همچنین برای پیوستن به یورو باید نسبت بدهی به تولید ناخالص داخلی خود را به زیر ۶۰ درصد برساند.

کمیسیون اروپا با صدور بیانیه‌ای به همین مناسبت اعلام کرد که این اتفاق نتیجه تلاش‌هایی است که توسط دو کشور عضو اتحادیه اروپا صورت گرفته است. بلغارستان در سال ۲۰۰۷ و کرواسی در سال ۲۰۱۳ به عضویت اتحادیه اروپا درآمدند.

تمایل کرواسی برای پیوستن به یورو در شرایطی مطرح می شود که برخی کشورهای دیگر اروپایی موضع انتقادی خود نسبت به این پیمان پولی را تغییر نداده اند. برای مثال، از زمان قدرت گرفتن دولت ویکتور اوربان در مجارستان، بوداپست فاصله خود با مواضع منطقه یورو را افزایش داده است. این کشور هنوز به عضویت منطقه یورو درنیامده و تاریخ مشخصی نیز برای پیوستن به این منطقه واحد پولی اعلام نکرده است. دولت و بانک مرکزی مجارستان تاکنون بارها اعلام کرده‌اند که تا زمانی که اقتصاد مجارستان به استحکام مناسبی نرسد، این کشور به منطقه یورو نخواهد پیوست.

گئورگ ماتولسکی، رئیس بانک مرکزی این کشور پیش‌تر در مصاحبه با نشریه فایننشیال تایمز، یورو را اشتباهی استراتژیک خوانده بود که هرگز نباید اتفاق می‌افتاد.

وی گفته بود یک فرضیه زیان بار این است که یورو یک گام عادی و ضروری برای یکپارچگی بیشتر اروپای غربی بوده است اما ارز واحد اروپایی اصلا یک ارز عادی نیست و تقریبا به هیچ کدام از اهداف از پیش تعیین شده خود نرسیده است.

خبر

رییس سازمان خصوصی‌سازی؛

توقف عرضه صندوق‌های ETF نیاز به قانون دارد

رییس سازمان خصوصی‌سازی به دنبال صحبت‌های مطرح شده در زمینه احتمال توقف در عرضه صندوق‌های ETF گفت: اقدامات لازم در راستای عرضه این صندوق‌ها انجام می‌شود و امکان توقف برای عرضه آنها در بازار وجود ندارد.

با توجه به نزدیک شدن زمان عرضه مرحله دوم صندوق‌های ETF، از صبح امروز خبری با عنوان احتمال توقف در عرضه این صندوق‌ها منتشر شد که حاشیه‌های زیادی را در فضای مجازی و بین متقاضیانی که بی‌صبرانه در انتظار عرضه هر چه زودتر این صندوق‌ها هستند، ایجاد کرد.

سخنگوی کمیسیون اقتصادی مجلس صبح امروز ضمن اعلام احتمال توقف عرضه باقی‌مانده سهام دولتی در قالب صندوق‌های ETF گفت: دولت نباید منابع باقی‌مانده سهام عدالت را به عناوین دیگر در بازار سرمایه عرضه کند، این منابع مربوط به سهام عدالت است و طرح مجلس این است که منابع به جاماندگان واگذار شود و نباید تحت عنوان صندوق یکم که واگذار شد یا صندوق‌های دوم و سوم فروخته شوند.

عرضه صندوق‌های دولتی تا پایان سال

به دنبال صحبت مطرح شده از سوی سخنگوی کمیسیون اقتصادی مجلس، علیرضا صالح، رییس سازمان خصوصی‌سازی در واکنش به حاشیه‌های ایجاد شده در این زمینه به خبرنگار ایرنا گفت: قانونی در کشور به عنوان قانون بودجه وجود دارد که طبق آن قانون در حال اقدام برای عرضه صندوق‌های دولتی هستیم و نمی‌توان اقدامی جز آن را در دستور کار قرار داد.

وی ادامه داد: طبق قانون بودجه به طور حتم باقی صندوق‌های ETF نهایتا تا پایان سال و به مرور در بازار عرضه خواهند شد.

صالح خاطرنشان کرد: صحبت‌های مطرح شده از سوی برخی از افراد را نمی‌توان ملاک فعالیت قرار داد بلکه ما طبق قانون، اقدامات لازم در این زمینه را پیش خواهیم برد و به هیچ عنوان احتمال توقف برای عرضه این صندوق‌ها در بازار وجود ندارد.

رییس سازمان خصوصی‌سازی درباره زمان عرضه این صندوق‌ها اظهار داشت: در این زمینه نامه‌ای به وزیر کشور ابلاغ شده تا هر چه زودتر تصمیمات لازم برای عرضه این صندوق‌ها را اتخاذ کنند.

وی با بیان اینکه دومین مرحله عرضه این صندوق‌ها در تابستان و سومین مرحله در پاییز انجام خواهد شد، افزود: اکنون در حال اتخاذ تصمیمات لازم برای عرضه باقی سهام بانکی‌ها و رایزنی با وزارت نفت برای عرضه سهام پالایشی‌ها در قالب صندوق‌های ETF به بازار هستیم.

رییس سازمان خصوصی‌سازی با اشاره به اینکه باید متناسب با کشش بازار اقدامات مربوط به عرضه صندوق‌های ETF در بازار صورت گیرد، گفت: سهام گروه خودرو و صنایع فلزی در قالب این صندوق‌ها در تابستان عرضه می‌شود و بعد از آن نوبت به عرضه صندوق پالایشی‌ها خواهد رسید.

توقف عرضه صندوق‌های ETF نیاز به قانون دارد

معاون سازمان خصوصی‌سازی هم در این خصوص به خبرنگار ایرنا گفت: طبق «تبصره دو» «بند ب» قانون بودجه قرار بر عرضه سهام دولتی در قالب صندوق های ETF است و اگر قرار بر توقف آن باشد فقط با حکم قانون صورت خواهد گرفت.

حسین علایی تصریح کرد: برای توقف عرضه این صندوق‌ها، مجلس باید آن را مصوب و شورای نگهبان تایید کند.

عرضه صندوق‌های دولتی طبق برنامه پیش می‌رود

همچنین در این زمینه یاسر فلاح، مدیر روابط عمومی سازمان بورس و اوراق بهادار طی یادداشتی اعلام کرد که طبق قانون مصوب بودجه سال ۹۹ دولت موظف است باقیمانده سهام خود را در شرکت‌ها و بنگاه‌های دولتی در قالب ETF عرضه کند و این روال طبق یک برنامه زمان‌بندی شده انجام خواهد شد.

به گفته وی، عرضه ETF های دولتی بدون وقفه طبق برنامه پیش می‌رود.

تکذیب تاثیر منفی نامه اقتصاددانان بر روند بازار سرمایه

یک مقام ارشد وزارت امور اقتصادی و دارایی از برنامه جامع این وزارتخانه برای بورس خبر داد و گفت: برنامه مفصلی برای بازار بورس داریم تا روند منطقی به خود بگیرد.

یک مقام ارشد وزارت امور اقتصادی و دارایی، با اشاره به رشد شاخص بورس و نامه برخی اقتصاددانان مبنی بر اینکه شاخص سیگنال منفی و ایجاد تورم انتظاری به بازارهای متخلف می‌دهد و افزایش قیمت ارز متاثر از این موضوع است، اظهار داشت: راه برای نقد بازار بورس باز است و نامه اقتصاددانان خوانده شد و البته این نامه روی روند مثبت بازار تاثیری نداشت. بورس در روزهای گذشته رشد داشته و خودش را تصحیح می کند.

وی با تاکید بر اینکه رشد شاخص بورس قطعا روی قیمت ارز موثر است، بیان داشت: برنامه مفصل و جامعی برای بازار بورس دارید تا روند منطقی به خود بگیرد. سعی شده تا عرضه اولیه هر هفته وجود داشته باشد و قرار است، به ۲ عرضه اولیه در هفته برسیم. همین عامل باعث اصلاح بازار خواهد شد.

این مقام ارشد وزارت اقتصاد تصریح کرد: افزایش عرضه اولیه‌ها، سهام شناور، فروش اوراق و صندوق پروژه بخشی از برنامه‌های بورسی در روزهای آینده است.

رئیس اتاق ایران و چین:

توافق ۲۵ ساله یک راهبرد بُرد-بُرد است



بحث همکاری بلندمدت با چین که در چارچوب یک سند همکاری ۲۵ ساله مطرح شده، در روزهای اخیر رنگ و بوی سیاسی به خود گرفته است آن هم در حالی که رئیس اتاق بازرگانی مشترک ایران و چین تاکید دارد از آنجایی که اقتصاد دو کشور مکمل یکدیگرند، هر دو ناگزیر به توافق راهبردی بلندمدت هستند که منافع آن دو طرفه باشد.

سند همکاری ۲۵ ساله چین و ایران تاکنون نظرهای موافق و مخالف زیادی را به خود جلب کرده است. براساس گزارش‌ها این سند با عنوان «برنامه همکاری‌های جامع ایران و چین» تدوین شده و قرار است دو کشور در حوزه‌های سیاسی، امنیتی، دفاعی، فرهنگی، کشاورزی، اقتصادی، علمی، جهانگردی، نفت و انرژی، زیرساخت‌های مخابراتی و فناوری ارتباطات، تجارت، بهداشت و سلامت و ... همکاری داشته باشند. از نکات بسیار مهم این سند می‌توان به توافق بر سر تجارت با ارزهای ملی یاد کرد.

بر اساس این برنامه همکاری که هنوز نهایی نشده، چین وارد کننده ثابت نفت از ایران خواهد بود و ایران نیز باید نگرانی‌های چین برای بازگشت سرمایه‌گذاری خود را برطرف کند. ارتقای همکاری‌های بانکی، مالی و بیمه‌ای و گشایش شعبه‌های بانک‌های ایران و تأسیس بانک مشترک ایران و چین به ویژه ایجاد پیام‌رسان ملی میان دو کشور به جای سوئیفت نیز مطرح شده است. کمک به ساخت خط آهن در نقاط مختلف کشور، افزایش صادرات فراورده‌های نفتی به چین، کمک و سرمایه‌گذاری در حوزه زیرساخت انرژی‌های فسیلی، مشارکت در توسعه همه‌جانبه سواحل مکران، کمک به ایران برای ایجاد نسل ۵ اینترنت و تقویت شبکه ملی اطلاعات، از جمله بخش‌های مهم سند است. مجید رضا حریری، رئیس اتاق ایران و چین در گفت‌وگو با ایرنا پلاس به تاریخچه، مفاد سند یاد شده و ظرفیت‌های تجاری ایران و چین می‌پردازد. به گفته وی این دو کشور از نظر اقتصادی مکمل یکدیگر هستند و ایران با هر نظام و دولتی ناگزیر به این همکاری است.

ابتدا درباره سرگذشت این سند صحبت کنید، اینکه ایران و چین قدم‌های ابتدایی این همکاری را از چه زمانی برداشتند؟

این سند همان پیش‌نویس توافق‌نامه‌ای است که پیش از این و از طریق وزارت اقتصاد دوره آقای طیب‌نیا در کمیسیون مشترک آغاز کردیم و در زمان وزارت آقای دژپسند به کمیته‌ای که در حزب کمونیست چین مسئول امور ایران است، اعلام کردیم تا شروع یک همکاری جدید و برنامه‌ریزی شده کلید زده شود.

مخالفان این سند معتقدند مذاکرات برای این همکاری در شرایطی بوده که چین دست بالا را داشته و از همین رو بندهایی به زیان کشور در آن گنجانده شده است؟

ابتدا این را بگویم که این قرارداد در هر دولت و حکومتی که باشد باید انجام می‌شد، زیرا اقتصاد ایران و چین دو اقتصاد مکمل همدیگر هستند.

ثانیاً هنوز قراردای صورت نگرفته است. تنها ما پیشنهاد داده‌ایم که در صنایع نفت، گاز، پتروشیمی و معدن، ساخت، ریل و جاده همکاری کنیم و در مقابل هم آنها از ایران نفت بخرند. یعنی ما یک مشتری تضمین شده ۲۵ ساله نفتی داشته باشیم.

چینی‌ها به یک کانال مطمئن نفتی برای انرژی خود نیاز دارند؛ به ویژه اینکه ما و روسیه تنها کشورهای صاحب نفتی هستیم که می‌توانیم از راه خشکی به چین نفت صادر کنیم. کسانی که در حوزه‌های استراتژیک کار می‌کنند معتقدند در آینده درگیری اصلی در دریای چین خواهد بود و از همین رو این کشور هم برای چنین روزی به دنبال مسیری برای دریافت نفت است.

از همه مهمتر این است که امضای این قرارداد به دولت کنونی نمی‌رسد و جای تعجب است که مخالفان دولت تا به این حد با آن مشکل دارند.

آیا اینکه نفت ایران با واحد یوان پرداخته شود، می‌تواند نیازها و منافع ما را برآورده کند؟

در ۱۰ تا ۱۵ سال آینده چین قدرت اصلی اقتصادی دنیا می‌شود و از همین رو، یوان ارز چین در آینده حداقل تنه به تنه دلار و یورو خواهد زد. بنابراین بحث یوان امروز نیست، هر چند که این واحد پولی هفت سال است که به عنوان ارز رسمی جهان‌روا در سبد ارزی کشورهای دنیا قرار گرفته است. اما خوب است این نکات را در نظر داشته باشیم و از فرصت‌ها و امتیازهایی که در چین هست، استفاده کنیم.

به نظر شما تا چه حد این سند نشان از یک مذاکره برابر دارد؟

اتفاقاً یکی از نقاط مثبت قرارداد این است که ما بعد از ۴۰ سال این اعتماد به بنفس را پیدا کرده‌ایم که با یک ابرقدرت دنیا پای میز مذاکره بشینیم و برای ۲۵ سال آینده تصمیم بگیریم. همین که از موضع برابر بنشینیم و درباره برنامه‌های بلندمدت صحبت کنیم یک اتفاق مثبت است. ضمن اینکه اقتصادهایی مانند ایران چاره‌ای جز همکاری با چین ندارند. چین شریک نخست تجاری ۱۲۰ کشور دنیاست، بنابراین موضوع این همکاری سیاسی نیست و چیزی نمی‌تواند مانع این شود که دو کشور رابطه اقتصادی داشته باشند.

ایران و چین تا چه اندازه می‌توانند از نظر تجاری با یکدیگر مشارکت داشته باشند؟

ما با روسیه از نظر مواضع سیاسی، نظامی، امنیتی بسیار نزدیک‌تریم، اما هر چقدر در این چند سال تلاش کردیم، سالانه بیش از دو تا سه میلیارد دلار نتوانسته‌ایم با این کشور تجارت داشته باشیم، زیرا اقتصاد ایران و روسیه بسیار شبیه به یکدیگر است؛ یعنی محصول اصلی صادراتی هر دو انرژی است و در این زمینه رقیب هستیم. همچنین در زمینه وارات کالاهایی مانند ماشین آلات و تکنولوژی نیز رقیب یکدیگریم. اما اقتصاد ایران و چین مکمل یکدیگرند، زیرا ایران بزرگترین دارنده ذخایر انرژی دنیاست و چین هم بزرگترین خریدار آن.

آنچه که چین عرضه می‌کند، مورد نیاز ماست. در نتیجه این دو اقتصاد می‌توانند در بسیاری از زمینه‌ها با یکدیگر همکاری کنند.

عربستان سعودی و امارات جزو اردوگاه آمریکا هستند، اما در عین حال شریک تجاری اول و دوم چین در میان کشورهای خاورمیانه. پس موضوع سیاسی نیست و حتماً دلایل اقتصادی ملموس دارد. هر کسی در جایگاه دولت ایران قرار گیرد، متوجه می‌شود در شرایط امروز این دو کشور ناچارند با یکدیگر شراکت نزدیک اقتصادی داشته باشند.

بنابراین از نظر شما این قرارداد برای دو کشور منفعت متقابل خواهد داشت؟

قطعاً همین طور است. داشتن یک مشتری بلندمدت اقتصادی برای ما یک موفقیت راهبردی است. الان همه فروشنده‌های نفت به دنبال مشتری بلندمدت هستند.

پیشخوان
Pishkhan.com

رییس سازمان خصوصی‌سازی؛

توقف عرضه صندوق‌های ETF نیاز به قانون دارد

رییس سازمان خصوصی‌سازی به دنبال صحبت‌های مطرح شده در زمینه احتمال توقف در عرضه صندوق‌های ETF گفت: اقدامات لازم در راستای عرضه این صندوق‌ها انجام می‌شود و امکان توقف برای عرضه آنها در بازار وجود ندارد.

با توجه به نزدیک شدن زمان عرضه مرحله دوم صندوق‌های ETF، از صبح امروز خبری با عنوان احتمال توقف در عرضه این صندوق‌ها منتشر شد که حاشیه‌های زیادی را در فضای مجازی و بین متقاضیانی که بی‌صبرانه در انتظار عرضه هر چه زودتر این صندوق‌ها هستند، ایجاد کرد.

سخنگوی کمیسیون اقتصادی مجلس صبح امروز ضمن اعلام احتمال توقف عرضه باقی‌مانده سهام دولتی در قالب صندوق‌های ETF گفت: دولت نباید منابع باقی‌مانده سهام عدالت را به عناوین دیگر در بازار سرمایه عرضه کند، این منابع مربوط به سهام عدالت است و طرح مجلس این است که منابع به جاماندگان واگذار شود و نباید تحت عنوان صندوق یکم که واگذار شد یا صندوق‌های دوم و سوم فروخته شوند.

عرضه صندوق‌های دولتی تا پایان سال

به دنبال صحبت مطرح شده از سوی سخنگوی کمیسیون اقتصادی مجلس، علیرضا صالح، رییس سازمان خصوصی‌سازی در واکنش به حاشیه‌های ایجاد شده در این زمینه به خبرنگار ایرنا گفت: قانونی در کشور به عنوان قانون بودجه وجود دارد که طبق آن قانون در حال اقدام برای عرضه صندوق‌های دولتی هستیم و نمی‌توان اقدامی جز آن را در دستور کار قرار داد.

وی ادامه داد: طبق قانون بودجه به طور حتم باقی صندوق‌های ETF نهایتا تا پایان سال و به مرور در بازار عرضه خواهند شد.

صالح خاطرنشان کرد: صحبت‌های مطرح شده از سوی برخی از افراد را نمی‌توان ملاک فعالیت قرار داد بلکه ما طبق قانون، اقدامات لازم در این زمینه را پیش خواهیم برد و به هیچ عنوان احتمال توقف برای عرضه این صندوق‌ها در بازار وجود ندارد.

رییس سازمان خصوصی‌سازی درباره زمان عرضه این صندوق‌ها اظهار داشت: در این زمینه نامه‌ای به وزیر کشور ابلاغ شده تا هر چه زودتر تصمیمات لازم برای عرضه این صندوق‌ها را اتخاذ کنند.

وی با بیان اینکه دومین مرحله عرضه این صندوق‌ها در تابستان و سومین مرحله در پاییز انجام خواهد شد، افزود: اکنون در حال اتخاذ تصمیمات لازم برای عرضه باقی سهام بانکی‌ها و رایزنی با وزارت نفت برای عرضه سهام پالایشی‌ها در قالب صندوق‌های ETF به بازار هستیم.

رییس سازمان خصوصی‌سازی با اشاره به اینکه باید متناسب با کشش بازار اقدامات مربوط به عرضه صندوق‌های ETF در بازار صورت گیرد، گفت: سهام گروه خودرو و صنایع فلزی در قالب این صندوق‌ها در تابستان عرضه می‌شود و بعد از آن نوبت به عرضه صندوق پالایشی‌ها خواهد رسید.

توقف عرضه صندوق‌های ETF نیاز به قانون دارد

معاون سازمان خصوصی‌سازی هم در این خصوص به خبرنگار ایرنا گفت: طبق «تبصره دو» «بند ب» قانون بودجه قرار بر عرضه سهام دولتی در قالب صندوق های ETF است و اگر قرار بر توقف آن باشد فقط با حکم قانون صورت خواهد گرفت.



حسین علایی تصریح کرد: برای توقف عرضه این صندوق‌ها، مجلس باید آن را مصوب و شورای نگهبان تایید کند.

عرضه صندوق‌های دولتی طبق برنامه پیش می‌رود

همچنین در این زمینه یاسر فلاح، مدیر روابط عمومی سازمان بورس و اوراق بهادار طی یادداشتی اعلام کرد که طبق قانون مصوب بودجه سال ۹۹ دولت موظف است باقیمانده سهام خود را در شرکت‌ها و بنگاه‌های دولتی در قالب ETF عرضه کند و این روال طبق یک برنامه زمان‌بندی شده انجام خواهد شد.

به گفته وی، عرضه ETF های دولتی بدون وقفه طبق برنامه پیش می‌رود.

پیشنهاد وزارت اقتصاد برای تعدیل حوزه مصارف بودجه سال ۹۹



وزیر امور اقتصادی و دارایی با اشاره به آسیب‌های ناشی از شیوع ویروس کرونا به اقتصاد کشور و بودجه سال ۹۹ که منجر به تحمیل برخی هزینه‌های سنگین به دولت و کاهش منابع درآمدی مثل گمرک و مالیات شده است، گفت: این وزارتخانه پیشنهادی برای متعادل کردن بودجه در حوزه «مصارف» به دولت داده است. «فرهاد دژپسند» با تاکید بر اینکه «بودجه سال جاری، قدری متفاوت است» ادامه داد: بودجه سال ۹۹ در شرایط تحریمی و فارغ از تبعات و آثار اقتصادی و اجتماعی شیوع ویروس کرونا و آسیب‌های ناشی از آن از سوی دولت طرح شد اما مجموعه اتفاقاتی که در چند ماهه اخیر در اقتصاد جهان و کشور رخ داد، علاوه بر آنکه به کاهش درآمدهای ارزی و ریالی منجر شد، هزینه‌های پیش‌بینی نشده گسترده‌ای را به بودجه دولت تحمیل کرد.

دژپسند یادآور شد: بنابراین برای تأمین مالی بودجه کشور و حفظ تعادل در آن و تناسب میان هزینه‌ها و درآمدها، باید این ملاحظات مدنظر واقع شود. وزیر امور اقتصادی و دارایی گفت: در واقع، نکته مهم این است که چگونه باید کاهش منابع ناشی از فروش نفت و همچنین در مضیقه قرار گرفتن درآمدهای مالیاتی ناشی از شیوع ویروس کرونا و همچنین تأمین هزینه‌های پیش‌بینی نشده را که در اثر شیوع این ویروس پیش آمده جبران یا تأمین نماییم. وی یادآور شد: یکی از مهم‌ترین چالش‌های سیاستگذار مالی در سال جاری، تأمین مالی بودجه عمومی و تعادل بخشی به آن با بروز کمترین آثار منفی است که البته در این خصوص پیشنهادهایی را به دولت ارائه کرده‌ایم. وزیر اقتصاد، پیشنهادات این وزارتخانه برای متعادل کردن بودجه به دولت را در دو حوزه «مصارف» و «منابع» دسته بندی کرد و گفت: به‌طور کلی در بخش مصارف، پیشنهاد اصلی ما این است که تا حد امکان سعی کنیم هزینه‌ها را با رعایت استانداردها و بدون آسیب رسانی به کیفیت خدمات رسانی دولت به جامعه مدیریت کرده و کاهش دهیم. دژپسند تخصیص هدفمند اعتبار به طرح‌های عمرانی را یکی دیگر از حوزه ها در زمینه مدیریت هزینه‌ها عنوان کرد و گفت: برای مثال در سال جاری از تخصیص اعتبار به طرح‌هایی غیر استراتژیک که پیشرفت فیزیکی آنها به ۵۰ درصد نرسیده است یا در دو سال آتی به بهره‌برداری نمی‌رسند اجتناب شود یا حتی در یک قدم جلوتر کلیه طرح‌هایی که دیگر توجیه ندارند متوقف شوند یا برای تأمین مالی پروژه‌هایی که منفعت اقتصادی ایجاد می‌کنند از ظرفیت‌های بخش خصوصی استفاده شود و در تأمین مالی زمینه مشارکت بخش خصوصی با تسهیل بیشتری فراهم شود. به گفته فرهاد دژپسند، همه گیری ویروس کرونا، در عین حال، امکان کاهش هزینه‌ها را در حوزه‌هایی به دولت یادآور شد که تا پیش از این، ورود به آنها را یا با جدیت پیگیری نکرده و یا به دلایل مختلف از ورود به آن‌ها اجتناب می‌کرد. وزیر امور اقتصادی و دارایی اظهار داشت: به‌عنوان نمونه در همین بازه کوتاه، ما به نتایج چشمگیری در توسعه فعالیت‌ها و خدمات چه در سطح کسب و کارها و چه خدمات دولتی با استفاده از ظرفیت‌های بی‌شمار فناوری اطلاعات و اینترنت دست یافتیم.

بانک سپه به سامانه جامع کربنکینگ مجهز شد

پیاده‌سازی کربنکینگ سپه طبق زمان‌بندی انجام شده پس از یک روز قطعی سامانه‌ها، به اتمام رسید و تمام داده ها و خدمات بانک بصورت یکپارچه و از تمام شعب پس از ۹۵ سال قابل دسترسی شد.

مهاجرت دیتای بانک سپه به کُر جدید با موفقیت ظهر جمعه انجام شد و بانک سپه به مشتریان خود اعلام کرد که دسترسی به اینترنت بانک سپه فراهم شده است.

همچنین خودپردازهای این بانک نیز به صورت شتابی و داخلی از ظهر جمعه به شبکه بازگشته‌اند و قادر به ارائه سرویس هستند.

بر اساس پیامک ارسالی بانک سپه به مشتریان، سامانه‌های غیرحضوری بانک(اینترنت بانک،تلفن بانک،موبایل بانک) با نام کاربری و رمز ورود فعلی مشتریان قابل دسترسی هستند.

سخنگوی سهام عدالت:

ثبت ۱.۶ میلیون سفارش فروش سهام عدالت

سخنگوی سهام عدالت گفت: یک میلیون و ۶۰۰ هزار نفر سفارش فروش ۳۰ درصد سهام عدالت خود را ثبت کرده‌اند که از مجموع ۲۷۵۰ میلیارد تومان، رقمی بالغ بر ۲.۶۰۰ میلیارد تومان به‌حساب مشمولان واریز شده‌است.

به گزارش مهر، حسین فهیمی درباره میزان سهام عدالت فروخته شده از طریق بانک‌ها و کارگزاری‌ها، گفت: علیرغم تمام اشکالات که به طور اجتناب ناپذیر تاخیرهایی را به همراه داشته آخرین آمار نشان می دهد که یک میلیون و ۶۰۰ هزار نفر سفارش فروش بخشی از سهام عدالت خود را در سامانه‌های بانک‌ها و شرکت‌های کارگزاری ثبت کرده‌اند که از مجموع ۲۷۵۰ میلیارد تومان، رقمی بالغ بر ۲.۶۰۰ میلیارد تومان به حساب مشمولان واریز شده است و ۱۵۰ میلیارد تومان باقیمانده‌نیز هم اکنون در فرایند تسویه قرار دارد که امیدواریم این مبلغ بعداز فرارسیدن مهلت تسویه و رفع اشکالات مربوط به اطلاعات بانکی و ارتباطی مشمولان به‌حساب آنها واریز شود.

علت تأخیر در واریز وجه

وی درباره علت تأخیر در واریز وجه گفت: اولویت نخست شرکت سپرده گذاری مرکزی، بانک‌ها و شبکه کارگزاری در فروش سهام عدالت، حفاظت و صیانت از دارایی‌های مشمولان سهام عدالت است تا از سواستفاده‌های احتمالی در این زمینه جلوگیری شود به طوری که هیچ فردی غیر از خود سهامدار، امکان سفارش گذاری برای فروش سهام رانداشته‌باشد.

سخنگوی سهام عدالت ادامه داد: با توجه به اینکه مشمولان سهام عدالت به صورت حضوری و الکترونیکی در بازار سرمایه احراز هویت نشدند و تنها از طریق ارائه شماره شبای بانکی و تلفن همراه به نام خود فرد احراز هویت آنها انجام شده است، لذا هموطنان و مشمولانی که اطلاعات هویتی آنها با کوچک‌ترین مشکلی روبه رو بوده از مرحله سفارش گیری حذف شده‌اند.

فهیمی افزود: بنابراین سفارش فروش تعدادی از مشمولان سهام عدالت به دلیل نقایص فوق لغو شده و سهام آنها اصلاً به فروش نرفته تا پول آن را دریافت کنند، زیرا برای بانک، کارگزاری و شرکت سپرده گذاری مرکزی باید مسجل شود که درخواست فروش سهام عدالت حتماً از سوی خود سهامدار وارد سامانه‌ها شده است نه شخصی دیگر. این افراد باید با مراجعه به سامانه sahamedalat.ir و یا با مراجعه به بانک یا کارگزار خود مشکل هویتی خود را برطرف و از اجرای سفارش فروش خود مطمئن شوند.

سخنگوی سهام عدالت با اشاره به لزوم صحت شماره شبا مشمولین، گفت: موضوع مهم دیگر این است که وجوه حاصل از فروش سهام عدالت باید به حساب خود فرد واریز شود. اما مواردی وجود دارد که شماره شبای بانکی تعدادی از مشمولان اشتباه، راکد و یا مسدود بوده و به همین علت این وجوه به حساب آنها واریز نشده است و این افراد نیز باید اطلاعات بانکی خود را اصلاح کنند.



وضعیت سهام عدالت متوفیان

فهیمی در زمینه وضعیت سهام عدالت متوفیان، اظهار داشت: دو میلیون و ۵۰۰ هزار نفر از وراث متوفیان سهام عدالت باید منتظر اطلاعیه‌های این شرکت در خصوص انتقال سهام عدالت اموات باشند.

وی ادامه داد: شرکت سپرده گذاری مرکزی اوراق بهادار در تلاش است تا در گام دوم فرایند آزادسازی سهام عدالت، وضعیت انتقال سهام عدالت متوفیان را از طریق الکترونیکی فراهم کند. در همین رابطه، کارشناسان شرکت سپرده گذاری مرکزی در حال انجام تست‌های نهایی روی میز خدمت یکی از سامانه‌های این شرکت هستند تا تمامی فرایندهای انتقال سهام عدالت متوفیان غیر حضوری انجام شود.

رونق بازار ارزهای دیجیتال در بحبوحه رکود جهانی اقتصاد

آمارها نشان می دهد جذابیت بیت کوین و سایر ارزهای دیجیتال در نیمه نخست سال جاری میلادی تحت تاثیر شیوع کرونا، گوی سبقت را از فلزات گرانبها چون طلا، نقره و پلاتین ربوده‌است.

با شیوع بیماری مرگبار کرونا و رکود اقتصاد جهانی، به‌نظر می رسید تشدید نگرانی‌ها که سایر فعالیت‌های اقتصادی را به حال تعلیق درآوده بود، سبب بروز رکود در معاملات روزمره ارزهای دیجیتال شود، ولی بالعکس این نگرانی‌ها سبب شد بازار این ارزها هر روز داغ‌تر شود.

گزارش‌ها نشان می دهد در نیمه نخست سال جاری میلادی یعنی در بحبوحه کرونا بهای ارز دیجیتال با افزایش ۲۷ درصدی روبرو شده‌است.

پیش از این پیش‌بینی می شد به سبب شیوع اولیه این ویروس در چین، بازار ارزهای دیجیتال در این کشور که ۶۵ درصدی از استخراج ارز دیجیتال جهان را به خود اختصاص داده است، با افت شدید روبرو شود، اما رکود بازارهای بورس آسیایی و تشدید نگرانی در خصوص تبعات اقتصادی ویروس کرونا سبب افزایش قیمت بیت کوین شد.

تاثیر کرونا بر بازارهای ارزهای دیجتال به‌نحوی بود که مراکز استخراج این ارزهای پرطرفدار حتی در زمانی که که تمام فعالیت‌های اقتصادی این کشور به سبب کرونا متوقف شده بودند، همچنان به فعالیت خود ادامه دادند.

به باور کارشناسان، هنگامی که بازارهای جهانی متلاطم می‌شود، خرید بیت کوین به عنوان عاملی موثر می تواند نوسانات بازارهای جهانی سهام را خنثی کند. کارشناسان بر این باورند سرمایه گذاران ترجیح می دهند در زمان بحران‌های اقتصادی مانند شرایط فعلی جهان که به سبب بروز ابهام در خصوص آینده اقتصاد جهانی هر روز شدیدتر می‌شود؛ به سراغ سرمایه گذاری کلان نروند و تولید کنندگان ارزهای دیجیتال از این فرصت استفاده کرده و از آب گل آلود ماهی می گیرند. بیت کوین اولین پول دیجیتال و غیرمتمرکز جهان به شمار می آید که در سال ۲۰۰۹ توسط شخص اسرارآمیزی بنام مستعار ساتوشی ناکاماتو (Satoshi Nakamato) خلق شد، که تا امروز همچنان هویت واقعی‌اش ناشناخته‌مانده‌است.

جذابیت ارز دیجیتال در ایران

استخراج ارزهای مجازی با توجه به پایین بودن نرخ برق در کشورمان جذابیت زیادی برای استخراج کنندگان داشته به گونه‌ای که حتی پای خارجی‌ها را نیز به ایران باز کرده‌است. مصرف بالای برق توسط دستگاه‌های استخراج ارزهای دیجیتال و مجازی، همواره تهدیدی برای صنعت برق به شمار می‌رفته‌است؛ برآورد شده که برای تولید هر واحد ارز مجازی «بیت کوین» نیاز به مصرف ۷۲ هزار کیلووات برق است، یعنی برای تولید هر واحد از این نوع ارز مجازی، به اندازه مصرف ۲۸ مشترک، برق استفاده می‌شود. در این میان، قیمت ارزان برق در مقایسه با سایر کشورها باعث شده بود که سرمایه گذاری گسترده‌ای توسط داخلی و خارجی‌ها در این صنعت نوپا، پرمصرف و پرابهام در کشورمان انجام شده و هزاران دستگاه ماینر (استخراج) به‌صورت قاچاق و غیرقانونی روانه کشورمان شود.

عضو شورای عالی بورس:

تاثیر عقب‌نشینی بانک مرکزی از سیاست‌های پولی در بورس

عضو شورای عالی بورس اظهار داشت: درخواست مجوز برای کارگزاری جدید قابل توجه نیست اما در بخش راه اندازی سبدگردان‌های جدید صف بسیار طولانی وجود دارد.

سعید اسلامی در گفت‌وگو با ایلنا درباره اثر گذاری افزایش نرخ سود بانکی در بازار سرمایه اظهار داشت: این سیاست بانک مرکزی بر بازار سرمایه تاثیر گذار خواهد بود اما سودآوری بورس در طی یک سال گذشته قابل مقایسه با نرخ سود بانکی نیست بنابراین تاثیر گذاری این سیاست گذاری در سطح اقتصاد کلان کاهش پیدا کرده است. اما به هر حال باعث می‌شود سرمایه افرادی که ریسک گریزتر هستند در نظم بانکی حفظ شود.

وی افزود: بانک مرکزی پس از کاهش نرخ سود بانکی با انتقادات جدی مواجه شد، از جمله اینکه نرخ بهره حقیقی در کشور منفی شده و سرعت گردش پول می تواند افزایش پیدا کند و هدف گذاری‌های نرخ تورم هم محقق نشود از این رو بانک مرکزی از سیاست‌های خودش عقب کشید

عضو شورای عالی بورس با بیان اینکه چقدر از نقدینگی موجود در بازار سرمایه، سپرده بانکی هستند، اظهار داشت: برای مطالعه در این باره تغییرات ترکیب نقدینگی و سپرده‌ها را می توان بررسی کرد اما اعلام آمارها از حجم پولی که امروز وارد بازار سرمایه می شود هم دقیق نیست، چراکه محاسبات صندوق‌های سرمایه گذاری در این اعداد اعلام نمی‌شود و عمدتا خالص نقدینگی ورودی و خروجی به کارگزاری‌ها محاسبه می‌شود بنابراین در ارایه این آمارها باید با دقت عمل کرد.

اسلامی همچنین درباره عدم ارایه مجوز کارگزاری‌های جدید گفت: پس از قانون جدید بازار، نهادهای مالی جدیدی از جمله سبدگردان، مشاور سرمایه گذاری، رتبه‌بندی، تامین سرمایه‌ها و... شکل گرفتند و راه اندازی شدند. اگرچه گفته می شود که در ارایه این مجوزها هم کند عمل شده و متناسب با رشد حجم بازار سرمایه نبوده اما به هر حال به تدریج این مجوزها داده شده‌است.

وی افزود: تنها نهاد مالی مرتبط با بازار سرمایه از سال ۸۷ مجوز جدید برای آن صادر نشده کارگزاری بوده است که این بخش با مشکلات خاص خودش مواجه بوده‌است البته معتقدم انحصار در هیچ یک از مجوزها نباید وجود داشته باشد و تمام افراد واجد شرایط باید بتوانند مجوزهای مورد نظر را دریافت کنند. هر چند که نیاز داریم که مشخصات ویژه‌ای برای ارایه مجوزها وجود داشته باشد و به لحاظ کیفی هم در ارایه مجوزها سختگیری‌هایی باید وجود داشته باشد اما نباید افراد واجد شرایط را از ارایه مجوز ها محروم کرد.

عضو شورای عالی بورس ادامه داد: همه مجوزها باید آزاد شود اما در ارایه مجوزها سخت گیری هم باید وجود داشته باشد به این معنا که شرایط درستی وضع شود تا شرکت‌های و نهادهای مالی توسعه پیدا کنند و تجهزات و زیرساخت‌های بهتری داشته باشند.

اسلامی اظهار داشت: موضوع مهم این است که مجموعه بازار با سرعتی که پول وارد آن شد، رشد نکرد و تعداد سبدگردان‌ها به اندازه‌ای که سرمایه در این بازار جریان یافت، افزایش نیافت و زیرساخت‌های فنی کارگزاری‌ها هم با این سرعت توسعه پیدا نکرد. موضوع دیگر این است که در سال‌های گذشته عمده کارگزاری‌ها کسب و کارهای سودآوری نداشتند که بتوانند سرمایه گذاری خود را در توسعه زیرساخت‌ها افزایش دهند.

وی با بیان اینکه از آنجایی که مدت‌هاست با ارایه مجوز کارگزاری جدید موافقت نمی‌شود، درخواست هم برای کارگزاری جدید قابل توجه نیست، گفت: اما در بخش راه اندازی سبدگردان‌های جدید صف بسیار طولانی است. عضو شورای عالی بورس همچنین درباره اثر گذاری کاهش ۲۰ درصدی نرخ کارمزد کارگزاری‌ها اظهار داشت: به هر حال حجم معاملات بورس افزایش چشمگیری داشته و میزان معاملات نسبت به زمانی که آخرین مجوزهای کارگزاری‌ها صادر شد، بیش از ۱۵۰ برابر شده است. در این میان عده‌ای معتقدند که معاملات در ایران گران است، از سوی دیگر افرادی که طرفدار کارگزاری هستند معتقدند که کارگزاری‌ها به تازگی به سوددهی رسیدند و می توانند از محل این سوددهی در بخش‌های زیرساختی و فنی سرمایه گذاری کنند. وی ادامه داد: همچنین باید توجه داشته باشیم که ۳۰ درصد کارمزد به طور مستقیم در اختیار کارگزاری‌ها قرار نمی گیرد و به توسعه بازار اختصاص می‌یابد و بلوکه می‌شود. در هر صورت برخلاف آنچه که گفته می‌شود، شورای عالی در کاهش نرخ کارمزد نقشی نداشته است و این تصمیم با حضور کانون کارگزاری‌ها در جلسات مرتبط با سازمان اخذ شده‌است.

اکوسیستم های بانکی در عصر دیجیتال

صنعت بانکداری در گذشته همیشه توانسته خود را با اختلال های بوجود آمده در بازار کسب و کار، سازگار کند؛ اما در ۱۰ سال گذشته سرعت تغییرات منجر به ورود رقبای جدیدی به بازار و تغییر این فضا شده است. عبارت «پذیرش دیجیتالی شدن بصورت گسترده»، را می توان یکی از جامع ترین تعاریف راهبردی برای تغییر و تحول نسبت به زمان گذشته و حال در صنعت بانکداری دانست. از آنجایی که نوآوری با سرعت بالا باعث ایجاد تقاضاهای جدید مشتریان و رقابتی شدن بازار می شود، بودجه های جهانی فناوری اطلاعات در این بخش برای مقابله با چالش های پیش روی صنعت بانکداری، نیز افزایش چشمگیری داشته است و برآوردهایی نیز وجود دارد که انتظار می رود تا سال ۲۰۲۱، بودجه‌ای بالغ بر ۲۹۷ میلیارد دلار برای این کار اختصاص داده شود. در تعریفی که شرکت مایکروسافت ارائه می کند، موفقیت ارائه دهندگان خدمات مالی در رویارویی با چالش های دیجیتالی شدن طی ده سال آینده، بستگی دارد به اینکه «چقدر خوب بتوانند با بکارگیری تکنولوژی، کسب و کار معمول خود را متحول سازند و اقدام به خلق ارزش های جدید نمایند، و تا چه اندازه به شرکایی غیر قابل اجتناب، و ضروری در شبکه های با وابستگی روزافزون به یکدیگر، و زنجیره های ارزش پیچیده کسب و کارهای متقاطع، و به عنوان پیوند دهنده این کسب و کارها در محدوده صنعت مالی تبدیل شوند.” برای حفظ مزیت رقابتی، بانک ها و شرکت های ارائه دهنده خدمات مالی باید مدل های کسب و کاری جدیدی را برگزینند که چابکی و امنیت را بر پایه اعتماد، در قلب استراتژی های راهبردی آن ها ترکیب کند. در اینجا یک نکته مهم و قابل تامل وجود دارد، و آن اینکه صنعت بانکداری در گذشته همیشه توانسته خود را با اختلال های بوجود آمده در بازار کسب و کار، سازگار کند. اما در ده سال گذشته سرعت تغییرات در بازار به شکل قابل توجهی توسط رقبای جدید الورود، افزایش داشته است و هنگامی که سرعت تغییرات افزایش می یابد، اغلب موجب غافل شدن از ترسیم چشم انداز مناسب نسبت به بازار آینده می شود. حضور در «اکوسیستم های مشتری محور»، یکی از استراتژی هایی است که هم شرکت اکسنچر و هم شرکت مایکروسافت آن را برای امکان جلب یا بازسازی اعتماد مشتریان در آینده، ضروری می دانند. این اکوسیستم ها با فراهم ساختن تجربه کاربری شخصی و سفارشی سازی شده برای مشتری، تعاملات کاربران را تا چندین برابر افزایش می دهند. در همین رابطه ۸۸٪ از بانک ها اعتقاد دارند که این اکوسیستم ها، راهی مهم برای تعامل با مشتریان در آینده خواهند بود، همچنین ۸۹٪ آن ها این اکوسیستم ها را اصلی ترین هدایت کننده جریان های ارزش در آینده می دانند. به گفته اکسنچر، «بانک هایی که این تجربیات یکپارچه و متناسب را ارائه می دهند فراتر از نیازهای مالی سنتی عمل می کنند، و نیازهای گسترده تری از مشتری را برآورده می سازند. آن ها از مشتریان خود پشتیبانی می کنند و در زندگی روزمره مشتری خود، بیش از حد مورد توجه قرار می گیرند.”

· رقبا

شرکت‌های فناوری محور غیر بانکی، و بانک‌های رقیب فعال در زمینه دیجیتالی شدن، در صنعت بانکداری شروع به ارائه محصولاتی کرده‌اند که قبلا بصورت انحصاری توسط ارائه دهندگان خدمات مالی ارائه می گردید. شرکت هایی مانند فیسبوک، پی پال، و اپل در حال مختل ساختن اکوسیستم های بانکی هستند و به این ترتیب رقابت را افزایش می دهند. در عصری که از یک کیف پول دیجیتالی خلق الساعه و ساده گرفته تا اپلیکیشن های مختلف پرداخت آنلاین، قلمرو بانکداری سنتی را تحت الشعاع و مورد تجاوز قرار می دهند، واقعیت این است که جمله معروف «بسیار بزرگ برای شکست (too-big-to-fail)”، بیشتر به طنزی تلخ بدل شده‌است.

نگره

هشدارهای امنیتی؛

نگذارید حساب بانکی‌تان را خالی کنند

طراحی یک صفحه شبیه وب‌سایت بانکی که مشتری آن هستید و استفاده از دامنه مشابه، در صورتی که متوجه این جعل نشوید، می‌تواند منتج به خالی کردن حساب بانکی شما شود.

به گزارش روابط عمومی بانک قرض‌الحسنه مهر ایران، فیشینگ در واقع شیوه ای برای به دست آوردن اطلاعات کارت بانکی شماست و هکر پس از در اختیار گرفتن این اطلاعات، حساب شما را خالی می کند.

ماجرا از این قرار است که یک صفحه شبیه به وب‌سایت بانک و دامنه مشابه برای فریب دادن مشتری استفاده می‌شود. هنگامی که مشتری اطلاعات خود را در آن وارد می کند، هکر با استفاده از آن اطلاعات حساب مشتری بانک را خالی می کند.

این موضوع هم در رابطه با وب سایت بانک‌های مختلف و هم در گاه‌های پرداخت قابل انجام است. اگر هکر نام کاربری و رمز ورود اینترنت بانک شما را به دست آورد، می تواند با واریز کردن پول به حساب خودش در همان بانک، پول شما را سرقت کند. در صورتی هم که شما اطلاعات کارت بانکی خود را در یک درگاه پرداخت جعلی وارد کنید، هکر می تواند با اطلاعات کارت بانکی شما از درگاه‌های اصلی اقدام به خرید کند.

برای اینکه در چنین تله‌ای نیفتید، لازم است نسبت به دامنه وب سایت بانکی خود و همچنین درگاه پرداختی که به آن هدایت شده‌اید، حساس باشید.

درگاه پرداخت صفحه‌ای است که شما به‌واسطه آن خریدی اینترنتی را انجام می دهید؛ همان صفحه‌ای که در آن اطلاعات کارت بانکی خود را وارد می کنید. دامنه درگاه‌های پرداخت با سه حرف انگلیسی که معمولاً مخفف نام شرکت پرداخت الکترونیکی است آغاز شده و با Shaparak.ir ادامه می یابد. اگر دامنه درگاه پرداخت خلاف آنچه بود که اشاره شد، بدانید این دامنه جعلی است و از وارد کردن اطلاعات کارت بانکی خود پرهیز کنید.

در رابطه با دامنه وب سایت بانک نیز باید آن را دقیقا به خاطر داشته باشید، زیرا برای جعل آن نیز از دامنه‌های مشابه با دامنه اصلی استفاده می‌شود.

اطلاعیه:

نرم افزار ریمای بانک توسعه صادرات ایران به روز رسانی شد

نرم افزار ریما (تولید رمز پویا برای کارت های بانکی) بانک توسعه صادرات ایران تاکنون در چند نوبت به روز رسانی شده و قابلیت های جدیدی به آن افزوده شده‌است.

بانک توسعه صادرات ایران در اطلاعیه ای اعلام کرد که نسخه جدید نرم افزار ریما (تولید رمز پویا برای کارت بانک) این بانک به روز رسانی شده و از مشتریان خود خواست که صرفا با مراجعه به وب سایت بانک به آدرس www.edbi.ir (بخش خدمات الکترونیک /فعالسازی رمز دوم پویا)، نسبت به نصب و راه اندازی برنامه مذکور اقدام نمایند.

وزارت راه و شهرسازی گزارش داد

جزییات واگذاری مسکن مهر به نهادهای حمایتی

وزارت راه و شهرسازی از معرفی حدود ۴۰ هزار واحد مسکونی به نهادهای حمایتی به منظور تامین مسکن اقشار تحت پوشش این نهادها خبر داد.

به گزارش پایگاه خبری بانک مسکن-هیبنا، وزارت راه و شهرسازی در یک گزارش و در تشریح عملکرد سازمان ملی زمین و مسکن از سازمان های وابسته به این وزارتخانه، اعلام کرد: در سال گذشته مشخصات ۳۹ هزار و ۶۸۰ واحد مسکن مهر فاقد متقاضی به نهادهای حمایتی همچون سازمان بهزیستی و کمیته امداد امام(ره) ارسال شده‌است.

براساس این گزارش، این واحدها جزو واحدهای فاقد متقاضی مسکن مهر بوده‌اند. از این تعداد بالغ بر ۲۱۰۰ واحد مسکونی از سوی کمیته امداد امام خمینی (ره) بررسی، انتخاب و برای خرید در سال گذشته تامین اعتبار شده‌است. در نهایت نیز مبادله تفاهم نامه نهایی، تکمیل و تحویل ۳ هزار و ۱۱۱ واحد مسکونی به نهادهای حمایتی صورت گرفته است. به گزارش هیبنا، کمک به تامین مسکن معلولین فاقد مسکن با مشارکت بنیاد مستضعفان، سازمان ملی زمین و مسکن، انجمن خیرین مسکن ساز و سازمان بهزیستی از دیگر فعالیت‌های انجام شده در سال گذشته بوده است. براساس تفاهم نامه منعقد شده مقرر شد برای تامین مسکن ۷ هزار و ۷۳۷ خانوار تحت پوشش بهزیستی در مناطق شهری که حداقل ۲ عضو معلول دارند واحد مسکونی یا زمین مناسب تامین شود.

خبر

بازدید مدیر استانی بانک ایران زمین از شرکت شاتون سازی رزمیاران

مدیر شعب استانی بانک ایران زمین در راستای حمایت از تولید داخلی با مدیرعامل شرکت شاتون سازی رزمیاران دیدار و گفتگو کرد.

محمدرضا سبزواری مدیر شعب استان های اصفهان، قم، مرکزی و چهارمحال و بختیاری، در این دیدار، ضمن تشریح سیاست‌های حمایتی بانک ایران زمین از تولید کنندگان داخلی گفت: تعامل با شرکت‌های فعال و ممتاز از اولویت‌های هر مجموعه اقتصادی است و ما هم با توجه به تنوع خدمات بانک ایران زمین، آمادگی همکاری با شرکت شاتون سازی رزمیاران را در زمینه های مختلف به خصوص صدور انواع ضمانت نامه و گشایش اعتبار اسنادی داخلی را داریم.

در پایان طرفین در خصوص نحوه گسترش تعاملات فی مابین به بحث و تبادل نظر پرداختند.

پیشخوان
Pishkhan.com

ارائه خدمات بیمه ای صرفا با رعایت پروتکل های بهداشتی

بیمه آسیا خدمات بیمه ای خود را صرفا به مراجعینی که نکات بهداشتی و ایمنی را رعایت کرده باشند، ارائه می کند. روابط عمومی بیمه آسیا در اطلاعیه ای اعلام کرد: در راستای حفظ سلامت کارکنان و مراجعین و نظر به ابلاغیه رسمی دولت با توجه به شیوع گسترده و مجدد ویروس کرونا، از ۱۵ تیرماه تا اطلاع ثانوی، استفاده از ماسک و رعایت نکات بهداشتی و فاصله گذاری اجتماعی در ساختمان های مرکزی و شعب بیمه آسیا در سراسر کشور الزامی است. این اطلاعیه می افزاید، کلیه واحدهای شرکت بیمه آسیا اعم از مدیریت ها و شعب سراسر کشور ملزم هستند خدمات بیمه ای را صرفا به مراجعینی ارائه کنند که پروتکل های بهداشتی در ارتباط با ویروس کرونا را رعایت کرده باشند. گفتنی است براساس ابلاغیه رسمی دولت، از ۱۵ تیرماه استفاده از ماسک در مکان های سرپوشیده جمعی الزامی و ارائه خدمات در کلیه بخش ها به ویژه بخش های دولتی، منوط به رعایت پروتکل های بهداشتی است.

مناسب‌سازی خدمات بانکی برای توان یابان از مسئولیت‌های اجتماعی بانک توسعه تعاون است

مناسب‌سازی خدمات بانکی برای توان یابان از مسئولیت‌های اجتماعی بانک توسعه تعاون استرئیس اداره کل روابط عمومی بانک توسعه تعاون مناسب‌سازی خدمات بانکی برای توان یابان را در زمره مسئولیت‌های اجتماعی این بانک اعلام نمود. شهرام بخشا رئیس اداره کل روابط عمومی بانک توسعه تعاون طی جلسه ویژه‌ای به‌منظور اهدای چند دستگاه کامپیوتر این بانک به انجمن نابینایان ایران اظهار داشت: حمایت از توان یابان و مناسب‌سازی خدمات بانکی برای این عزیزان از جمله محورهای مهم بانک در حوزه مسئولیت اجتماعی است. بخشا با اشاره به این که حضور دستگاه‌های تخصصی و حمایتی نظیر کمیته امداد و سازمان بهزیستی، از مسئولیت اجتماعی دستگاه‌های دولتی و بنگاه‌های اقتصادی در حمایت از رشد و توسعه استعدادهای فردی و اجتماعی عزیزان توان یاب نمی کاهد در همین رابطه گفت: نهادهای مسئول، تلاش و اهتمام زیادی برای رفع مشکلات و ساماندهی عزیزان توان یاب به اجرا درمی آورند و شایسته است سایر دستگاه‌های اجرایی نیز دقت و اهتمام کافی برای حمایت از این اقشار را داشته باشند. وی ایجاد زیرساخت‌های مورد نیاز جهت ارائه خدمات بانکی و اجتماعی را در گرو همکاری‌های دستگاه‌ها با انجمن‌های تخصصی و تشکل‌های مردم‌نهاد دانست و ابراز داشت: یکی از مهمترین راهبردهای بانک توسعه تعاون، بهینه نمودن شرایط استفاده نابینایان عزیز در شعب منتخب بانک است. رئیس اداره کل روابط عمومی بانک توسعه تعاون افزود: در گام بعدی سامانه‌های الکترونیک بانک از قبیل موبایل بانک، اینترنت بانک و سایت پورتال اصلی بانک برای استفاده کم‌بینایان و نابینایان مناسب‌سازی می‌شود که در این فرآیند نقش انجمن نابینایان ایران بسیار حائز اهمیت است. بخشا با اشاره به اهدای تعدادی دستگاه‌های کامپیوتر اداری به انجمن نابینایان گفت: این انجمن خدمات شایسته و قابل تقدیری به توان یابان ارائه می دهد و با حسن نظر و تدبیر مدیرعامل و اعضای هیات مدیره بانک، این دستگاه‌ها به انجمن اهدا گردیده است و حمایت از این انجمن، حمایت از توان یابان است. علی‌اکبر جمالی مدیرعامل انجمن نابینایان ایران در این جلسه اظهار داشت: توان یابان و نابینایان حائز استعدادهای فوق‌العاده‌ای هستند که در صورت حمایت و فراهم بودن شرایط، همگام با افراد جامعه، قادر به ارائه خدمات و فعالیت‌های ارزنده‌ای در صحنه‌های اقتصادی، اجتماعی، هنری و ورزشی می‌باشند. منصور شادکام قائم‌مقام انجمن نابینایان ایران نیز خاطرنشان کرد: بانک توسعه تعاون در زمره دستگاه‌های اجرایی می‌باشد که نسبت به اقشار جامعه احساس مسئولیت نموده و همکاری بانک با انجمن نابینایان و تشکل‌های تخصصی و حمایت مادی و معنوی از توان یابان، نتایج و برکات زیادی به همراه خواهد داشت.

امضای تفاهم‌نامه سه جانبه انجام اکتشافات معدنی سیستان وبلوچستان

تفاهم نامه سه جانبه میان سازمان زمین‌شناسی و اکتشافات معدنی کشور، شرکت تهیه و تولید مواد معدنی ایران و سازمان صنعت، معدن و تجارت سیستان و بلوچستان با موضوع اکتشاف و بهره برداری اصولی معادن در بندرچابهار روز جمعه با حضور سرپرست وزارت صنعت، معدن و تجارت و استاندار سیستان وبلوچستان امضاشد.

معاون وزیر صمت و رئیس سازمان زمین شناسی و اکتشافات معدنی کشور در این جلسه گفت: موضوع این تفاهم نامه درخصوص همکاری و تشریک مساعی در تهیه اطلاعات پایه زمین شناسی و انجام مراحل شناسایی، پی جویی و اکتشاف عمومی در محدوده های واقع در استان سیستان و بلوچستان متعلق به سازمان زمین شناسی کشور و پهنه های موجود در این استان بر پایه اطلاعات سازمان زمین شناسی و اکتشافات معدنی کشور است.

علیرضا شهیدی افزود: این تفاهم نامه ۲ ساله است و بر اساس آن کارهای اکتشافی که در اختیار سازمان زمین شناسی و اکتشافات معدنی بوده در اختیار شرکت تهیه و تولید مواد معدنی ایران قرار می گیرد تا اکتشافات تفصیلی و موضوعی در آن انجام شود.

تاریخی که تکرار شد

هفت خوان پرداخت حقوق کارگران هفت تپه!



خبرهای ضد و نقیضی از پرداخت حقوق عقب افتاده کارگران هفت تپه به گوش می رسد در حالی که شواهد از پرداخت نشدن حقوق چند ماهه آن ها خبر می دهد.

سازمان خصوصی سازی از تیر ۱۳۸۷ و با ابلاغ اصل ۴۴ قانون اساسی مسئول تمام واگذاری‌ها و عرضه سهام در کشور شد، اما در یک نگاه این سازمان به انتقال مالکیت و شکل گیری بخش خصوصی اشکالاتی وجود داشت که در نهایت نتیجه آن بدهی‌های سنگین این سازمان به سایر بخش‌ها به خصوص سازمان گسترش و نوسازی صنایع ایران و نابودی شرکت‌های بزرگی مثل نیشکر هفت تپه، هپکو و چندین شرکت دیگر بود.

کارگران نیشکر هفت‌تپه از روز ۲۵ فروردین و به مدت ۲۲ روز است که دست به اعتراض زدند. چند ماه حقوق عقب افتاده و تمدید نشدن دفترچه‌های بیمه برای چندمین بار آن‌ها را به خیابان‌ها کشاند. بعد چند روز جنجال و درگیری و با ورود نهادهای دولتی، وعده رفع این مشکلات را به آن‌ها دادند، اما انگار تنها وعده و وعید نسیبشان شد.

محمد کعب امیر، نماینده شوش در مجلس روز پنجشنبه اعلام کرد که امروز حقوق فروردین کارگران شرکت کشت و صنعت نیشکر هفت‌تپه پرداخت شد و تلاش برای پرداخت بقیه مطالبات کارگران ادامه دارد. اما پیگیری‌های ما از بین گارگران نشان می‌دهد که واریز وجه تنها برای بخشی از آن‌ها انجام شده و مابقی هنوز چند ماه حقوق از شرکت طلب دارند.

بیست و دومین روز اعتراضات کارگران گذشت و به گفته برخی رسانه‌ها، روز گذشته اعتراضات به فرمانداری شوش کشیده شده است. حالا صحبت کارگران صرفا حقوق نیست و خواستار لغو واگذاری شرکت به اسدبیگی شده‌اند؛ کارگران هم ریشه مشکلات امروز شرکت را واگذاری غلط می‌دانند. این تنها واگذاری غلط انجام شده توسط سازمان خصوصی سازی نیست، اما شاید بتوان آن را گل سرسبد تمام شکست‌ها دانست.

حقیقتی که تکذیب شد

امید اسدبیگی مدیرعامل مجتمع نیشکر هفت تپه به تازگی در مصاحبه با یکی از رسانه‌ها، پرداخت حقوق معوق ۳ ماهه کارگران را تکذیب کرد و گفت: فضاسازی‌هایی که هم‌اکنون برای مجموعه هفت تپه ایجاد شده، دلیل دیگری است که ما در شرایط غیرعادی قرار بگیریم. درست نیست با یک تولیدکننده و صنعتگر همانند یک دلال خیابانی برخورد شود.

مدیرعامل مجتمع نیشکر هفت تپه تصریح کرد: در حال حاضر ده تا یازده هزار نفر از این مجموعه ارتزاق می کنند، اما متاسفانه شاهد هستیم به جای حمایت از مجموعه، به ما کم لطفی شده و برایمان پرونده‌سازی می‌شود.

او در حالی این ماجراها را پرونده سازی می‌خواند که دادگاه‌های رسیدگی به فساد بخش خصوصی شرکت نیشکر هفت‌تپه از یک ماه و نیم قبل به صورت علنی برگزار شده و مبلغ اتهام قاچاق عمده و معاملات غیرمجاز ارزی آن‌ها، بیش از ۱.۴ میلیارد دلار بوده است؛ اسدبیگی هم فعلا و مشروط به پرداخت حقوق کارکنان این مجموعه آزاد است، اما هنوز حقوق کارگران پرداخت نشده و او هم یا معترضین را تهدید، یا با حضور در رسانه‌ها از خود رفع اتهام می‌کند.

از ضعف مدیریتی تا شرایط سخت اقتصادی

اگرچه شرایط سخت اقتصادی و فشاری که بر این شرکت وارد شده بود را نمی‌توان نادیده گرفت، اما به راستی مشکل اصلی از مدیریت غلط بوده است. شرایط فعلی بخش عمده‌ای از شکر مورد نیاز کشور از طریق واردات تامین می‌شود در حالی که این شرکت بزرگ ظرفیت بسیار بالایی برای تولید شکر دارد.

میزان ظرفیت‌های خالی به حدی بالاست که همین فرد چند ماه قبل یعنی اواخر آذر مدعی شده بود امسال حدود ۳۰ هزار تن شکر تولید خواهد شد و این مقدار سال آینده به ۷۰ هزار تن می‌رسد. حالا، اما معتقد است که ۲ هزار نیروی مازاد در شرکت وجود دارد. با چنین ظرفیت بالایی برای تولید مازاد نیرو معنایی ندارد و ریشه تمام مشکلات مدیریت نامناسب است.

حسین آمیلی نماینده تام‌الاختیار شرکت نیشکر هفت تپه هم در خصوص پرداخت حقوق معوقه کارگران شرکت نیشکر هفت تپه گفت: حقوق فروردین ماه کارگران بخش کشاورزی، حراست، کارخانه و نیروهای قراردادی پرداخت شده است و واریز حقوق مابقی کارگران هم انجام خواهد شد.

او افزود: براساس برنامه ریزی شورای تامین استان خوزستان و شهرستان شوش، در صورتی که پول های بلوکه شده شرکت امروز آزاد شوند، حقوق مابقی کارگران و مطالبات اردیبهشت ماه نیز فردا و حقوق خرداد ماه، در مرداد امسال پرداخت می‌شود، البته تلاش می کنیم واریز حقوق ها را بطور منظم انجام دهیم تا مشکلی برای این قشر زحمتکش بوجودنیاید.

تاریخی که تکرار شد

اوضاع بعد از مدتی آرام شد و کارگران سر کارشان بازگشتند اما مدت زیادی طول نکشید؛ بعد از چند ماه تسویه حقوق، دوباره معوقات این شرکت آغاز شد و همین موضوع دوباره کارگران دست خالی را سمت تجمع‌های اعتراضی کشید.

کشت و صنعت نیشکر هفت تپه تا سال ۱۳۹۴ یکی از بزرگترین کارخانه‌های صنعتی استان خوزستان و از بزرگ‌ترین تولید کنندگان شکر محسوب می‌شد، اما نحوه اداره این شرکت توسط دولت باعث شد تا نیشکر هفت‌تپه تا مرز ورشکستگی پیش برود، به طوری که به گفته علی اشرف عبدالله پوری حسینی رئیس وقت سازمان خصوصی سازی زیان انباشته این شرکت در سال ۱۳۹۴ و قبل از واگذاری را حدود ۳۴۵ میلیارد تومان اعلام کرد.

آغازی برای پایان هفت تپه

در نهایت ۲۱ شهریور ۱۳۹۴ تصمیم گرفته شد، ۱۰۰ درصد سهام شرکت کشت و صنعت نیشکر هفت تپه به صورت مزایده واگذار شود. شرکت ۲۹۱ میلیارد تومانی به دلیل شرایط سختی که در آن گرفتار شده بود در بهمن ۱۳۹۴ و به صورت نقد و اقساط شامل ۵ درصد نقد و مابقی به صورت اقساط ۸ ساله طی ۱۶ قسط مساوی با فواصل زمانی ۶ ماهه واگذار شد. دو شرکت زئیوس و آریاک تنها با پیش پرداخت ۶ میلیارد تومان صاحب این شرکت عظیم‌شدند.

همین واگذاری ارزان قیمت برای شروع شدن حواشی کافی بود؛ احتمال زیادی وجود داشت که عده‌ای به عمد شرکت را تا مرز تعطیلی پیش برده و با قیمت دلخواه خریداری کنند. پیش پرداخت ۶ میلیاردی برای در اختیار گرفتن شرکتی که ۲۴ هزار هکتار زمین مرغوب از قرار هر هکتار ۱۰۰ میلیون تومان در اختیار داشت بسیار عجیب به نظر می‌رسید.

رئیس سازمان خصوصی سازی از واگذاری این شرکت به بخش خصوصی کاملا ابراز رضایت می کرد و بارها این موضوع را در مصاحبه‌های خود عنوان کرد. پوری حسینی در برنامه گفت‌وگوی ویژه خبری ۲۷ آبان ۱۳۹۷ از واگذاری نیشکر هفت تپه دفاع کرد و گفت: صاحبان جدید شرکت نیشکر هفت تپه از زمان واگذاری حدود ۳۰۰ میلیارد تومان در این شرکت سرمایه گذاری کرده‌اند. این دفاعیات در حالی انجام گرفت که حدود دو هفته از اولین دوره اعتراضات کارگری این شرکت نسبت به ۵ ماه حقوق‌های معوقه می گذشت، کشت و صنعت هفت تپه از چاله مدیریتی‌ها به چاه خصوصی‌ها افتاد.

شغل اولی‌ها در برزخ کرونایی مشاغل

پرداخت یارانه برای به کارگیری شغل اولی‌ها می‌تواند زمینه ورود جوانان به بازار کار را فراهم کند. آیا در شرایطی که کرونا آسیب جدی به مشاغل زده، اجرای طرح یارانه دستمزد ادامه می‌یابد؟

ساماندهی وضعیت کسب‌وکارهایی که به دنبال شیوع کرونا آسیب دیده، تا حد زیادی، دیگر برنامه‌های دولتی در حوزه اشتغال را به حاشیه برده است. کرونا در ایران که شیوع آن به طور رسمی از آخر بهمن سال گذشته تایید شد، در اسفند سال گذشته و فروردین و اردیبهشت امسال باعث اعمال محدودیت‌های شدید و خسارت به اقتصاد، اشتغال و معیشت مردم شد. در بخش‌های مختلف، کووید ۱۹ خسارت‌هایی را به بار آورد که مسئولان دولتی را در صدد جبران سریع آن انداخت. طرح‌های مختلفی در دست اجراست و برای جبران خساراتی که این بیماری به بار آورده، دولت از محل‌های مختلف به دنبال جذب منابع مالی است.

هر چند به صورت رسمی هیچ مقام دولتی از توقف طرح‌هایی که از گذشته در جریان بوده و بر اساس هدف‌گذاری باید ادامه یابد، حرفی به میان نیاورده است، اما پیش‌بینی‌ها نشان می‌دهد تحت تاثیر شیوع کرونا بسیاری از این طرح‌ها متوقف شوند، مگر اینکه مسئولان بتوانند ارتباطی میان این طرح‌ها و حمایت‌های کرونایی ایجاد کنند.

یارانه دستمزد؛ طرحی برای شغل اولی‌ها

طرح یارانه دستمزد که ابتدا به صورت آزمایشی در پنج استان اجرا شد و در ادامه اجرای آن به ۹ استان رسید، از جمله طرح‌هایی است که وضعیت ایجاد شده به دلیل شیوع کرونا می‌تواند آن را تحت‌الشعاع قرار دهد. بیکاری در ایران به عنوان یک ابر چالش باعث شده دولت‌های مختلف، طرح‌های مختلفی را برای رفع آن اجرا کنند. بسیاری از این طرح‌ها مبتنی بر دادن وام است و به رغم انتقادات زیادی که از این شیوه می‌شود، همچنان بسیاری از وام‌های اشتغال‌زایی اعطا می‌شوند. طرح یارانه دستمزد یکی از معدود طرح‌هایی است که نه مبتنی بر وام که بر اساس ساز و کار پیچیده‌تری است و امکان ارائه هدفمند حمایت‌های دولتی از کسب‌وکارها را فراهم می‌کند. در راستای حمایت از مناطق غیر برخوردار از اشتغال شیوه‌نامه پرداخت یارانه دستمزد با اولویت مناطق کم‌برخوردار و مناطق غیر برخوردار از اشتغال ابلاغ شده است. یارانه دستمزد، وجهی است که توسط دولت به موجب این شیوه‌نامه به صورت ماهانه بابت بخشی از دستمزد نیروی کار شغل اولی زیر ۳۵ سال به کارفرما پرداخت و منابع این طرح از محل منابع پیش‌بینی شده اشتغال در قانون بودجه سنواتی، کمک‌های مردمی و منابع ناشی از اجرای هدفمندی یارانه‌ها تامین می‌شود. به گفته وزیر تعاون، کار و رفاه اجتماعی با توجه به قوانین موجود، سرمایه‌گذاری دولتی جهت ایجاد اشتغال ممنوع بوده و بر این اساس سیاست‌های اشتغالی که وزارت کار به‌منظور گشایش اشتغال دنبال می‌کنند در جهت ارائه مشوق‌ها و تسهیل فرایندها برای ایجاد اشتغال و کارآفرینی در کشور است.

جای دستمزد، معافیت بدهید

یکی از نگرانی‌هایی که همواره درباره طرح‌های حوزه اشتغال وجود دارد این است که حمایت‌ها منحرف شده و افرادی با انجام کارهای صوری، منابع را دریافت کنند. عبدالله مختاری (کارشناس روابط کار و فعال کارگری) در گفتگو با ایلنا، به همین موضوع اشاره کرده و می‌گوید: هیچ کس نیست که بگوید بازار کار ایران نیازمند حمایت نیست. کارشناسان، فعالان کارگری، کارفرمایان و... متفق‌القول هستند که دولت باید به وظیفه خود در این زمینه عمل کند. دولت هم همواره طرح‌هایی را اجرا می‌کند، اما در بسیاری مواقع نتیجه‌بخش نیست، چرا که منابع به صورت هدفمند در اختیار افراد قرار نمی‌گیرد و صرف کارآفرینی و توسعه کار نمی‌شود. او ادامه می‌دهد: می‌دانیم که یکی از مشکلات بازار کار ایران ریزش نیروست. کارفرمایان بعضا ادعا می‌کنند شرایط اقتصادی به گونه‌ای است که نمی‌توان مثل قبل ادامه داد و ناچار به تعدیل نیرو هستند. طرحی مثل یارانه دستمزد برای این است که افراد جوان جویای شغل در چنین شرایطی کار پیدا کنند و کارفرمایان ترغیب به حفظ آنها شوند و با بیان اینکه بر اساس اطلاعات اعلام شده ۳۰ درصد دستمزد کارگران مشمول این طرح از طرف دولت پرداخت می‌شود، عنوان می‌کند: باید توجه داشت که در اجرای چنین طرح‌هایی جلوی سوءاستفاده را گرفت. باید طرحی را اجرا کرد که هم به نفع کارگر باشد و هم به نفع کارفرما. یارانه دستمزد به راحتی زمینه زدن از دیگر مزایای شغلی را ایجاد و همه چیز را در دستمزد خلاصه می‌کند.

او با طرح این پرسش که مگر همه هزینه‌های نیروی انسانی، دستمزد کارگران است، بیان می‌کند: یک نیروی کار مشمول بیمه و مالیات هم هست که اینها هم هزینه‌های زیادی برای کارفرما دارند. می‌توان برای حمایت از کسب‌وکارها و جلوگیری از ریزش مشاغل یا حتی ایجاد شغل جدید، معافیت‌های بیمه‌ای و مالیاتی در نظر گرفت. وقتی دولت متقبل شود که سهم بیمه کارفرمایی را بدهد، دیگر فرار کارفرمایان از بیمه اتفاق نمی‌افتد و هم کارگر و هم کارفرما منتفع می‌شوند.

مختاری یارانه‌های ویژه آب، برق و انرژی را هم راهکار مناسبی برای کمک به واحدهای اقتصادی می‌داند و می‌گوید: باید طرح‌هایی را اجرا کرد که در آنها دور زدن قانون کمتر امکان‌پذیر باشد. به این شرط هم به کارفرما کمک شده و هم کارگران از حقوق قانونی خود برخوردار می‌شوند.

مطابق آمارها برای طرح یارانه دستمزد حدود ۸ هزار و ۲۸۶ واحد طلب ثبت‌نام کرده است و همچنین ۱ هزار و ۴۹۷ نفر از کارفرمایان هم برای این طرح ثبت‌نام کرده که تعداد جذب‌شدگان شغل اولی مطابق آمار وزارت کار از زمان آغاز این طرح حدود ۷ هزار و ۳ نفر است.

چند ویژگی این طرح از جمله اینکه تمرکز آن روی مناطق کم برخوردار است و شغل اولی‌ها را که عمدتا جوانان هستند شامل می‌شود، باعث می‌شود بگوییم چنین طرحی بخشی از مشکلات بازار کار را رفع می‌کند. بررسی‌ها نشان می‌دهد یافتن شغل اول در اکثر اوقات برای افراد سخت‌تر از یافتن شغل دوم یا سوم است. فردی که به هر نحو وارد بازار کار شود، می‌تواند از روابطی که ایجاد می‌کند در راستای یافتن مشاغل جدید استفاده کند. از این حیث یارانه دستمزد می‌تواند دروازه ورود به بازار کار باشد، اما باید بر حسن اجرای آن نظارت داشت.

بدون ماسک، مسافر نمی‌پذیریم

در پی دستور رئیس جمهور که از ابتدای هفته جاری استفاده از ماسک را در کشور اجباری کرد، مسافران برای استفاده از وسایل حمل و نقل عمومی از جمله هواپیما، قطار، اتوبوس، مینی بوس و تاکسی باید ماسک داشته باشند؛ در غیر این صورت خدماتی به آنها داده نخواهد شد. شنبه گذشته حسن روحانی -رئیس جمهوری- در جلسه ستاد مقابله با کرونا تاکید کرد: از فردا استفاده از ماسک در محیط‌های عمومی شلوغ باید اجباری باشد و چنانچه کسی بدون ماسک به دستگاه، نهاد و یا ارگانی برای دریافت خدمت مراجعه کرد، باید از او بخواهند ماسک داشته باشد و حتی باید از حضور کارمندان و کارکنان در ادارات و دستگاه‌ها در صورت عدم رعایت دستورالعمل‌های بهداشتی و استفاده نکردن از ماسک، جلوگیری شود. در این راستا، بر اساس آنچه مسئولان دستگاه‌های مختلف زیرمجموعه وزارت راه و شهرسازی اعلام کرده‌اند، مسافران برای انجام هر گونه سفرهای برون شهری با استفاده از وسایل حمل و نقل عمومی باید ماسک داشته باشند و در غیر این صورت به آنها خدماتی داده نخواهد شد. رضا جعفرزاده -سخنگوی سازمان هواپیمایی- در این باره اظهار کرد: براساس مصوبه بیست و ششمین جلسه ستاد ملی مقابله با کرونا که در تاریخ هشتم تیر ماه امسال در حضور رئیس جمهور برگزار شد استفاده اجباری از ماسک در اماکن سرپوشیده مورد تاکید قرار گرفت و سازمان هواپیمایی نیز مسافران، مشایعت کنندگان و مستقبلین را به استفاده از ماسک ملزم کرد. وی به ایسنا گفت: تنها راهکار ادامه پروازهای مسافری تشدید اقدامات پیشگیرانه، رعایت پروتکل‌های بهداشتی و اجرای قانون استفاده از ماسک در همه جاست؛ بنابراین اگر شرکت‌های هواپیمایی، فرودگاه‌ها یا هر یک از زیرمجموعه‌های بخش هوایی در اجرای این قانون تعلل کنند با آن‌ها برخورد می‌کنیم. همچنین میرحسن موسوی -معاون مسافری شرکت راه آهن جمهوری اسلامی ایران- در این باره به ایسنا گفت: گرچه پیش از این نیز استفاده از ماسک را در همه ایستگاه‌های راه آهن و قطارها اجباری شود. داریوش باقرجوان -مدیرکل دفتر حمل و نقل مسافری سازمان راهداری و حمل و نقل جاده‌ای- نیز درباره اجباری شدن استفاده از ماسک به ایسنا اینگونه توضیح داد: با وجود این که در گذشته نیز استفاده از ماسک را تاکید و اجباری کرده بودیم اما با توجه به دستور رئیس جمهور، از این به بعد از پذیرش مسافران بدون ماسک در پایانه‌های مسافربری و ناوگان جاده‌ای بین شهری معذوریم. به گزارش ایسنا، با توجه به بالا رفتن آمار ابتلا و جان باختگان بیماری کووید ۱۹ در هفته‌های اخیر و این که ویروس کرونا در این زمینه رکورد خود را در ماه‌های نخست ورود به کشور زده است. استفاده از ماسک اجباری است و به نظر می‌رسد باید مردم جدی‌تر از گذشته به اجرای این پروتکل بهداشتی به‌ویژه هنگام سفرهای برون شهری توجه داشته باشند چرا که در غیر این صورت نمی‌توانند سفر خود را با وسایل حمل و نقل عمومی انجام دهند.

خبر

جعفرزاده:

تبلیغات تور ترکیه واقعی نیست

سخنگوی سازمان هواپیمایی گفت: فروش بلیت تحت عنوان تور خارج از کشور منوط به صدور مجوز از سوی کشورهای مختلف است. در حال حاضر کشورهایی که همواره مقصد توریستی هستند، پذیرای مسافران نیستند.

رضا جعفرزاده اظهار کرد: ایجاد تعهد برای مسافران قبل از فراهم شدن شرایط لازم برای پروازهای خارجی، برخورد قانونی در پی خواهد داشت.

وی افزود: در حال حاضر ترکیه پذیرای اتباع خود و مسافرانی که تبعیت آن کشور را داشته و کسانی که دارای ویزای کاری هستند است و تبلیغات انجام تور و اعزام توریست به این کشور صحت ندارد. مسافران باید از صحت و سقم بلیتی که دریافت می‌کنند مطلع باشند.

جعفرزاده تصریح کرد: شرکت های هواپیمایی نیز موظفند نسبت به نحوه فروش بلیت های خود نظارت دقیق داشته باشند و پس از دریافت مجوز پرواز به کشورهای خارجی نسبت به فروش بلیت های خود اقدام کنند. همچنین صراحتا شرایط مسافران مورد پذیرش کشور مقصد را اطلاع رسانی کنند.

به گفته سخنگوی سازمان هواپیمایی، در صورت مشاهده هرگونه فروش بلیتی که توسط مراکز فروش، دفاتر خدمات مسافرت هوایی یا مراکز فروش بلیت الکترونیکی صورت گرفته باشد که صندلی پروازی برای آن در نظر گرفته نشده است، سازمان هواپیمایی برخورد قانونی لازم را انجام خواهد داد.

وی افزود: شرایط انجام پروازهای خارجی منوط به وضعیت شیوع بیماری آن کشورها و نوع پذیرش مسافران و شرایط اعلامی آن‌ها خواهد داشت؛ لذا انتظار می رود مسافران به تبلیغات مراکز فروش غیرمعتبر اعتنا نکنند و قبل از سفر از وضعیت پروازهای آن مسیرها مطلع شوند و در صورت مشاهده هرگونه تخلف مراتب را به سازمان هواپیمایی کشوری به نشانی www.cao.ir گزارش دهند.

بازگشت به عقب در آزادراه تهران شمال

در حالیکه بیش از دو سال از الکترونیکی شدن پرداخت عوارض در چند آزادراه کشور می گذرد، به نظر می‌رسد پرداخت نکردن وجه عوارض از سوی مردم باعث شده که دوباره باجه‌های عوارضی قد علم کنند. اسفند سال ۱۳۹۷ طرح الکترونیکی کردن عوارض آزادراه‌ها آغاز شد و قرار بود از بامداد ۲۸ اسفند ماه همان سال دریافت عوارض الکترونیکی در چهار آزادراه تهران —ساوه، قزوین - زنجان، تهران —قزوین و تهران —قم به صورت الکترونیکی انجام شود. پس از آن نیز آزادراه‌های بسیاری به این طرح پیوستند و به جای باجه‌های عوارضی و صف‌های طولانی خودرو، دوربین‌ها بودند که پلاک ماشین‌ها و میزان عوارضی که مالکانشان بابت استفاده از آزادراه‌ها باید بپردازند را محاسبه و اعلام می‌کردند اما حالا پس از حدود دو سال به بهانه نپرداختن وجه عوارض از سوی مردم، باجه‌ها می‌خواهند جای دوربین‌های ثبت الکترونیکی عوارض آزادراهی را بگیرند که مسلما بازگشت به عقب در اجرای این طرح محسوب می‌شود. مسئولان شرکت ساخت و توسعه زیربناهای حمل و نقل اعلام کرده‌اند که بیش از نیمی از مردم عوارض آزادراهی شان را پرداخت نکرده‌اند و میزان این مطالبات در برخی مسیرها به ۸۰ درصد هم می‌رسد. تازه‌ترین رخداد، ساخت باجه‌های عوارضی در منطقه ۱ آزادراه تهران —شمال است و مردم در مسیر برگشت به تهران در صف‌های عوارضی منتظر می‌مانند تا عوارض خود را به باجه‌ها پرداخت کنند؛ آن هم در شرایطی که اوضاع کرونا در کشور در حال وخیم‌تر شدن است. این در حالی است که پیش آن عوارض از طریق دوربین‌ها به صورت الکترونیکی محاسبه می‌شد و از طریق پیامک به اطلاع صاحب خودرو می‌رسید. این تصمیم در آزادراه تهران شمال در حالی گرفته شده که چندی پیش وزیر راه و شهرسازی و پلیس تفاهم‌نامه‌ای امضا کردند تا بدهی معوق مردم در آزادراه‌های الکترونیکی به جریمه تبدیل شود و قرار شد این تفاهم‌نامه به قرارداد اجرایی تبدیل شود تا سرمایه گذاران آزادراه‌های الکترونیکی متضرر نشوند و دیگر سرمایه گذاران نیز سریعتر به طرح الکترونیکی کردن آزادراه‌ها بپیوندند. بر اساس اطلاعات به دست آمده، این تفاهم‌نامه در مسیر اجرایی شدن قرار داشته و پلیس در حال بررسی اطلاعات خودروهایی است که از آزادراه‌های الکترونیکی استفاده کرده ولی عوارضشان را پرداخت نکرده‌اند. قرار شده پس از تکمیل این اطلاعات برای دوربین‌های ثبت عوارض در پلیس راه کد ثبت تخلفات تعریف شود تا کسانی که عوارضشان را پرداخت نکرده‌اند جریمه شوند. با این وجود مشخص نیست با وجود پیشرفت این طرح چرا پرداخت الکترونیکی عوارض در آزادراه تهران شمال که چند ماه بیشتر از افتتاحش نمی‌گذرد دوباره به حالت پرداخت از طریق باجه‌های عوارضی تبدیل شده است.

نگره

سالاری:

افزایش حقوق بازنشستگان تامین اجتماعی از اول مرداد

مدیرعامل سازمان تامین اجتماعی با اشاره به مصوبه دولت مبنی بر واگذاری معادل ۳۲ هزار میلیارد تومان سهام شرکت های دولتی افزود: با واگذاری این سهام به سازمان تامین اجتماعی بابت تادیه دیون دولت، این امکان برای این سازمان فراهم می شود تا متناسب سازی حقوق بازنشستگان را انجام دهد.

مصطفی سالاری گفت: متناسب سازی به این مفهوم است که غیر از افزایش سنواتی که در ابتدای سال داشتیم و در خرداد اعمال کردیم، متناسب با میزان دریافتی فعلی افراد بازنشسته و سنوات خدمتشان افزایش دوباره حقوق داشته باشیم.

مدیرعامل سازمان تامین اجتماعی با اشاره به اینکه بازنشستگان این سازمان حدود سه و نیم میلیون نفر هستند، گفت: با اجرایی شدن این موضوع، پرداخت حقوق ماهانه مستمری بگیران این سازمان از ۴۰۰ تا ۸۰۰ هزار تومان اضافه خواهد شد.

سالاری افزود: تصمیم نخست ما این بود که این موضوع را از اول شهریور اجرا کنیم اما در جلسه‌ای که داشتیم مقرر شد از اول مرداد، اعمال می‌شود.

نایب رئیس کانون انجمن‌های صنفی کارگران ساختمانی:

کرونا به معیشت ۳۰ تا ۴۰ درصد کارگران ساختمانی آسیب زده است

نایب رئیس کانون انجمن‌های صنفی کارگران ساختمانی با بیان اینکه معیشت ۳۰ تا ۴۰ درصد از کارگران ساختمانی به شدت از شیوع کرونا آسیب دیده است، گفت: این کارگران مشمول حمایت‌هایی مانند دریافت مستمری بیکاری نشدند.

شیوع کرونا و اعمال محدودیت‌ها و ممنوعیت‌هایی در اسفند سال گذشته و فروردین و اردیبهشت امسال، منجر به از دست رفتن درآمد گروه‌های مختلفی از شاغلان شد. برخی از این افراد توانستند از بیمه بیکاری یا دیگر حمایت‌های دولتی و عمومی برخوردار شوند، اما کارگران ساختمانی نه تنها بیکار شدند که حمایتی هم دریافت نکردند. با اوج گیری مجدد کووید ۱۹ در ایران این نگرانی وجود دارد که بیکاری و مشکلات معیشتی کارگران ساختمانی باز هم ادامه یابد. این در حالی است که همزمان با بروز این مشکلات، کارگران ساختمانی شاهد اضافه شدن هزینه‌هایی مانند هزینه تمدید کارت مهارت خود بوده‌اند.

هادی ساداتی (نایب رئیس کانون انجمن‌های صنفی کارگران ساختمانی) در گفتگو با ایلنا می گوید: کرونا به درآمد و معیشت ۳۰ تا ۴۰ درصد کارگران ساختمانی به شدت آسیب وارد کرد، به گونه‌ای که تعداد قابل توجهی از این کارگران هیچ درآمدی در ایام قرنطینه نداشتند.

او با بیان اینکه این اتفاق در شرایطی رخ داد که آنها مشمول برخی حمایت‌ها در روزهای بیکاری نشدند، توضیح داد: بیمه کارگران ساختمانی بیمه خاصی است. آنها بر اساس طرح و آیین نامه‌ای که هست هفت درصد حق بیمه را می‌دهند و بر اساس قانون پرداخت سه درصد حق بیمه بیکاری و چهار درصد حق بیمه مشاغل سخت و زیان آور را پرداخت نمی کنند و به این ترتیب از مزایای چنین بیمه‌هایی هم محروم هستند.

او ادامه داد: ضوابط تعیین شده اجازه نمی‌دهد که کارگران ساختمانی بیمه بیکاری و مشاغل سخت و زیان آور را بدهند، کما اینکه اگر قانون اجازه دهد این نوع بیمه‌های را بپردازند به دلیل درآمد پایین قادر به چنین کاری نیستند. در واقع اگر بنا باشد کارگران را از این مزایا برخوردار کنیم، لازم است فکری به حال حق بیمه هم بکنیم.

ساداتی با بیان اینکه در شرایط کنونی مطالبه ما گسترش همین بیمه کنونی کارگران ساختمانی است، می گوید: باید شرایط به گونه‌ای باشد که تمامی کارگران ساختمانی بتوانند از بیمه استفاده کنند. به هر حال این افراد کارفرمایی ندارند و پرداخت حق بیمه خویش فرمایی که بیش از ۶۰۰ هزار تومان است، برای اکثر آنها مقدور نیست. باید بیمه شدن با پرداخت حق بیمه هفت درصد که الان حدود ۱۵۰ هزار تومان در ماه می‌شود، برای همه کارگران ساختمانی امکان‌پذیر شود.

او در ادامه به مشکلی که اخیرا در مورد تمدید کارت مهارت کارگران ساختمانی پیش آمده اشاره و عنوان می کند: سازمان فنی و حرفه‌ای به یکباره هزینه تمدید کارت مهارت را ۱۰ برابر کرد، یعنی هزینه پنج هزار تومانی تبدیل به ۵۰ هزار تومان شد. این به جز هزینه‌های جانبی از جمله پول کافی نت، پول خزانه‌داری و... است.

فعالیت های اوقات فراغت دانش آموزان در کنار آموزش های رسمی می توانند دو بال پرواز باشند

مدیر کل آموزش و پرورش استان البرز با بیان اینکه برنامه ریزی برای اوقات فراغت تابستان می بایست بر اساس انگیزه، تقاضا و ایجاد حس رضایتمندی در دانش آموزان انجام شود، از آغاز فعالیت پایگاه‌های تابستانی دانش آموزی با رویکرد مجازی - مهارتی و باشعار هر دانش آموز یک مهارت خبر داد.

سالار قاسمی اظهار کرد: آموزش رسمی با رویکرد مهارتی و تربیتی به نقطه مطلوب می رسد و فعالیت های تابستانی و اوقات فراغت دانش آموزان با رویکرد تربیتی در کنار آموزش های رسمی می توانند دو بال پرواز باشند.

مدیر کل آموزش و پرورش استان البرز افزود: برای برنامه ریزی اوقات فراغت در تابستان باید به انگیزه، تقاضا و رضایت دانش آموز نیز توجه شود. وی یادآور شد: یک دانش آموز در مدت تحصیلات ابتدایی تا اخذ دیپلم متوسطه حدود ۳ تا ۴ سال از عمر خود را در فراغت به سر می برد و این واقعیتی است که کمتر به آن توجه شده است. قاسمی ادامه داد: برنامه ریزی صحیح اوقات فراغت منجر به مسئولیت پذیری، سلامت روانی و شکل گیری شخصیت اجتماعی دانش آموزان کشور می شود. این مقام مسئول تصریح کرد: می توانیم بگوییم همانطور که معلمان در ایام تعطیلی مدارس پس از شیوع ویروس کرونا جهاد آموزشی داشتند تابستان امسال باید شاهد جهاد پرورشی و تربیتی در اوقات فراغت دانش آموزان در فضای مجازی باشیم.

شهردار شیراز نوید داد

بهره برداری از زیر گذر علی بن حمزه(ع) در ماه آتی



شهردار شیراز نوید داد: پروژه زیر گذر علب بن حمزه(ع) مراحل نهایی اجرا را طی می کند و تلاش داریم در ماه آینده این پروژه را به بهره برداری برسانیم.

مهندس اسکندرپور در بازدید از پروژه زیر گذر علی بن حمزه (ع) گفت: کارکرد این پروژه مدیریت ترافیک دروازه اصفهان است و با بهره برداری از آن بخش زیادی از مشکل ترافیک منطقه حل می شود.

وی با اشاره به قرارگیری این پروژه در محور عرفان (حدفاصل دروازه قرآن – دروازه اصفهان) افزود: سمت شمالی پروژه علی بن حمزه (ع) برای پیاده راه سازی آماده می شود.

شهردار شیراز در بازدید از پروژه چپگرد صدرا نیز ضمن ابراز رضایت از میزان پیشرفت این پروژه گفت: در اجرای فاز بعدی عرشه چون باید ملاحضات فنی و ایمنی رعایت شود ممکن است در بهره برداری از پروژه تاخیری کوتاه ایجاد شود. مهندس اسکندرپور با اشاره به قرارگیری پروژه چپگرد صدرا در ورودی شهر شیراز و بار ترافیکی این محور افزود: مقرر شده ایمنی پروژه به علت ارتفاع زیاد آن تامین شود، ترافیک حاصل از اجرای پروژه را کنترل و عبور و مرور ایمن را برای شهروندان حاصل کنیم.

وی همچنین در بازدید از پروژه تقاطع باهنر – کمربندی اضافه کرد: این پروژه پیشرفت فیزیکی مناسبی دارد و تلاش داریم با فشرده تر کردن عملیات اجرایی و سه شیفته کردن نیروها، تقاطع باهنر – کمربندی را اواخر مردادماه به بهره برداری برسانیم.

شهردار شیراز از اجرای همزمان عملیات فضای سبز و نور پروژه باهنر – کمربندی خبر داد و گفت: این پروژه شهرک های جنوب کمربندی را به صورت ایمن به شیراز متصل می کند و از پروژه های تاثیر گذار بر افزایش ایمنی تردد شهروندان ساکن در شهرک های اطراف کمربندی محسوب می شود. مهندس اسکندرپور با اشاره به وقوع تصادفات شدید و منجر به فوت در کمربندی گفت: شهرداری شیراز در راستای افزایش ایمنی عبور و مرور شهروندان در حال احداث بیش از سه تقاطع روی کمربندی است که پروژه باهنر – کمربندی نیز یکی از این تقاطعات است.

وی در بازدید از عملیات اجرایی پروژه گذر غذا واقع در خیابان مشکین فام ضلع جنوبی بوستان آزادی گفت: در این پروژه خیابان مشکین فام به عنوان یک فضای پیاده محور تعریف شده که هفت غرفه ارائه غذا نیز در آن فعالیت خواهند کرد.

مهندس اسکندرپور اجرای این پروژه را فرصتی جدید برای شیراز عنوان کرد و افزود: پس از اجرای این پروژه خیابان مشکین فام با یک پل به خیابان ارم وصل می شود و مجموعا به یک محوری گردشگری تبدیل می شود که در این محور شاهد قرار گیری هتل، بوستان آزادی و باغ ارم در امتداد یکدیگر هستیم.

شهردار شیراز اضافه کرد: هدف ما این است که ترافیک خیابان های اطراف بوستان آزادی را آرام سازی کنیم تا این بوستان کارکرد اولیه خود را به دست بیاورد، شاهد حضور دوباره شهروندان در این بوستان و احیای آن باشیم.

مهندس اسکندرپور کنترل پیشرفت فیزیکی پروژه ها، حل مشکلات پروژه ها و در نهایت افزایش سرعت پروژه و ایجاد هماهنگی بین مدیران را از جمله اهداف بازدید از پروژه های در دست اجرای شهرداری شیراز دانست.

براساس این گزارش در بازدید شهردار شیراز از پروژه های عمرانی سطح شهر معاون فنی و عمرانی، رییس سازمان عمران و بازآفرینی فضاهای شهری و مدیر کل ارتباطات و امور بین الملل شهرداری شیراز نیز حضور داشتند.

مهندس محمدی در نشست بررسی پیشرفت بسته نرگسی عنوان کرد:

طرح ۲۸ مخزن زمینه ساز رشد شرکت‌های E&P ایرانی است

اهواز: فرج-مدیرعامل شرکت ملی مناطق نفتخیز جنوب در دیدار با مدیران هولدینگ انرژی دانا (پیمانکار پروژه نگهداشت و افزایش تولید میدان نرگسی از مجموعه پروژه های طرح ۲۸ مخزن) بر حمایت همه جانبه صنعت نفت از رشد شرکتهای E&P ایرانی و در نهایت تبدیل شدن به شرکت‌های نفتی توانمند تاکید کرد.

در این نشست که در دفتر شرکت ملی مناطق نفتخیز جنوب در تهران و با هدف ارائه گزارش پیمانکار از پیشرفت پروژه میدان نرگسی برگزار شد، مهندس احمد محمدی توسعه و تبدیل شدن شرکتهای ایرانی فعال در حوزه ی بالادستی نفت به شرکتهای نفتی توانمند دارای توان قابل قبول دانش فنی و مدیریتی زنجیره کامل اکتشاف و استخراج نفت و قابلیت اجرای مگا پروژه های توسعه میدان را از اهدافی دانست که در چشم‌انداز طرح افزایش و نگهداشت تولید ۲۸ مخزن شرکت ملی مناطق نفتخیز جنوب پیش بینی شده است. وی افزود؛ این هدفگذاری یکی از اهداف استراتژیک صنعت نفت است.

مهندس محمدی با بیان اینکه بر اساس گزارش‌ها بسته نرگسی پیشرفت مناسبی داشته و موجبات رضایت نسبی کارفرما و نیز مردم منطقه را فراهم ساخته است تصریح کرد: هرچند شرایط سخت ناشی از تحریم‌ها و اپیدمی ویروس کرونا، مشکلاتی را در مسیر اجرای این طرح ایجاد نموده است اما با هدف حمایت از پیمانکاران و سازندگان ایرانی، تلاش خواهیم کرد در حد امکان برخی از موانع پیش روی اجرای به هنگام این طرح را مرتفع کنیم.

مدیر عامل شرکت ملی مناطق نفتخیز جنوب در پایان تسریع در انجام خدمات و پروژه‌های مرتبط با مسئولیت اجتماعی در مناطق اجرای طرح از محل ۴ درصد مصوب را اقدامی مهم در راستای خدمت رسانی به مردم دانست و گفت: به کارگیری نیروی انسانی بومی، بهبود شرایط محیط زیست پیرامونی، به حداقل رساندن عوامل آلاینده، کمک به آبادانی منطقه و به کارگیری پیمانکاران بومی باید بیش از پیش مدنظر پیمانکاران طرح ۲۸ مخزن قرار گیرد.

در این نشست، مهندس ایروانی و دیگر مدیران ارشد هلدینگ انرژی دانا ضمن ارائه گزارشی از پیشرفت طرح نگهداشت و افزایش تولید در میدان نرگسی و بیان سوابقی از پروژه‌های لرزه نگاری و تفسیر داده های لرزه‌نگاری که پیشتر برای شرکت ملی مناطق نفتخیز به انجام رسیده‌است، از همکاری مناسب مدیران و مجریان این پروژه‌ها در شرکت ملی مناطق نفت‌خیز جنوب قدردانی کردند.

مدیرعامل شرکت انرژی دانا در ادامه گزارشی از اقدامات عام‌المنفعه‌ای که توسط این شرکت در منطقه نرگسی و وحدتیه به انجام رسیده‌است ارائه داشت و تصریح کرد: بیشتر نیروهای شاغل در این طرح و نیز پیمانکاران اجرایی آن، از میان کارگران، کارشناسان و شرکت های بومی منطقه انتخاب شده‌اند و اقدامات صورت گرفته در زمینه آبادانی و کمک به توسعه پایدار در منطقه و به ویژه اشتغال فرزندان آن دیار، منجر به مساعدت و استقبال مناسب مردم و مسئولین محلی و منطقه ای از اجرای این طرح شده‌است.

مدیر آبفای منطقه سمیرم:

تامین پایدار آب شرب ۹۰ روستای شهرستان سمیرم

مدیر آبفای منطقه سمیرم اعلام کرد: در حال حاضر آب شرب ۹۰ روستای تحت پوشش آبفای سمیرم از طریق ۱۶ دهنه چشمه و ۳۸ فقره چاه به صورت پایدار تامین می شود و آبرسانی به هیچ روستای تحت پوشش آبفا سمیرم به صورت سیار انجام نمی گیرد.

مجید صابری بیان کرد: هم اکنون از ۳۸ حلقه چاه، ۲۸ حلقه ی آن در مدار بهره برداری قرار دارد و دبی چاه‌ها ۱۵ لیتر در ثانیه است.

وی اختلاف ارتفاع در مناطق مختلف سمیرم را تا بیش از ۲ هزار متر اعلام کرد و اظهار داشت: برای اینکه آبرسانی پایدار به تمام روستاهای تحت پوشش آبفا سمیرم در ارتفاعات مختلف انجام گیرد، ۴۸ ایستگاه پمپاژ احداث و راه اندازی شده است تا بدین ترتیب آب شرب روستاییان بدون کوچکترین وقفه‌ای تامین گردد.

مدیر آبفای منطقه سمیرم هدر رفت آب در روستاهای سمیرم را ۴۵ درصد دانست و بیان داشت: میزان هدر رفت آب در روستاهای سمیرم بالا است و مقرر گردیده است که با اصلاح شبکه فرسوده، این رقم کاهش یابد.

صابری گفت: از ابتدای سال تاکنون بیش از ۱۲ کیلومتر اصلاح شبکه فرسوده در دستور کار قرار گرفت و پیش بینی می شود در ماه های آینده با تامین اعتبارات لازم این رقم افزایش یابد. این در حالیست که در ۲ سال گذشته بیش از ۷۰ کیلومتر شبکه فرسوده آب در روستاها اصلاح و بازسازی شده‌اند.

وی شناسایی انشعابات غیر مجاز را نیز یکی از اولویت ها در روستاها دانست و تصریح کرد: به منظور کاهش هدر رفت آب و نیز کاهش سرانه مصرف در روستاها، شناسایی انشعابات غیر مجاز در اولویت قرار گرفته است. مدیر آبفای منطقه سمیرم کیفیت آب شرب روستاها در سمیرم را نیز مطلوب ارزیابی کرد و خاطرنشان ساخت: آب شرب سمیرم از کیفیت بسیار مطلوبی برخوردار است، با این وجود آب شرب روستاها به طور مستمر مورد پایش میکروبی و شیمیایی قرار می گیرد و سلامت آن مورد تایید دستگاه‌های ذیصلاح می باشد.

معاون آموزشی وزارت بهداشت، درمان و آموزش پزشکی:

با مدیریت خوب استان، همدان با طغیان کرونا مواجه نشد

معاون آموزشی وزارت بهداشت، درمان و آموزش پزشکی گفت: با مدیریت خوب استان، همدان با طغیان کرونا مواجه نشد.

به گزارش آفتاب اقتصادی-همدان و به نقل از روابط عمومی دانشگاه علوم پزشکی همدان، علی اکبر حق دوست در جمع اعضای هیات رییسه دانشگاه علوم پزشکی همدان اظهار کرد: همدان جزو استانهایی بود که آرام، با طمانینه و بدون تنش شرایط بروز کرونا را مدیریت کرد.

وی با اشاره به محدودیت دانش، ابهامات متعدد در مورد ویروس کرونا و لزوم تغییر استراتژی‌ها گفت: استراتژی‌ها در مورد اپیدمی کرونا شامل سه موضوع حفاظت و بهداشت فردی و رعایت فاصله اجتماعی، پرهیز از تجمعات غیرضروری و رعایت پروتکلهای بهداشتی است.

معاون آموزشی وزارت بهداشت، درمان و آموزش پزشکی تجمعات را در شرایط فعلی به شدت خطرساز دانست و افزود: با افزایش جمعیت افراد خطر انتقال ویروس بسیار افزایش می یابد و بدون شک عامل اصلی بروز طغیان در برخی استان‌ها تجمعات بوده است.

وی با تاکید بر اهمیت رعایت پروتکلهای بهداشتی توسط اصناف و در محیط های مختلف، این موضوع را نیازمند نظارت‌های بیشتر دانست و گفت: مداخلات وزارت بهداشت و دانشگاههای علوم پزشکی بیرون سیستمی است و دانشگاههای علوم پزشکی امکانات محدودی دارند و همه کسانی که در جامعه نقش مدیریتی دارند باید به این موضوع ورود کنند.

اتفاقات کرونا طغیان است

حق دوست با بیان اینکه اتفاقات بیماری کرونا طغیانی است، افزود: با مراقبت و عملکرد خوب تیم بیمارستانی و بهره گیری از تجربیات موفق در این زمینه مرگ و میرها بسیار کاهش می یابد و همکاران بالینی در صورت مواجهه با موج کرونا نباید دستپاچه شوند.

وی با اشاره به اینکه مدیریت توقعات مهم است و فاصله بین خواسته‌ها و داشته‌ها باعث نارضایتی می شود با تاکید بر اینکه توقعات از مردم، مسئولان و کارکنان باید مدیریت شود، گفت: باید با به حداقل رساندن عوارض این بیماری زندگی کرد تا چرخه اقتصاد، آموزش و تولید بچرخد.

معاون آموزشی وزارت بهداشت، درمان و آموزش پزشکی با ابراز خرسندی از اینکه با مدیریت خوب استان، همدان با طغیان کرونا مواجه نشد، گفت: نقش مدیریتی دانشگاه بسیار ارزشمند است و ایده های خلاقانه در مدیریت و پژوهش های اثرگذار ضرورت دارد.

وی با یادآوری اینکه در شرایط بروز اپیدمی بسیاری موارد از جمله اپیدمی بیماری، ترس، شایعات، جلسات متعدد، گزارشات و دستورالعمل ها پشت سر هم بروز می کند، ابراز امیدواری کرد که با تلاش جمعی این مقطع زمانی را با موفقیت پشت سر بگذاریم.

رئیس سازمان صنعت، معدن و تجارت استان اصفهان خبر داد:

صدور ۷ فقره پروانهٔ اکتشاف برای فولاد مبارکه

سازمان صنعت، معدن و تجارت استان اصفهان مجوز هفت فقره پروانهٔ اکتشاف معدنی را برای فولاد مبارکه صادر کرد تا این شرکت بتواند در پهنهٔ انارک و با توسعهٔ اکتشافات معدنی کشور، برای تأمین کانسارهای آهن و سایر فلزات موردنیاز خود گام بلندی برداشته باشد.

به گزارش خبرنگار فولاد، در جلسه‌ای که روز سه‌شنبه هفدهم تیرماه، با حضور رئیس سازمان صنعت، معدن و تجارت استان اصفهان، رئیس سازمان نظام مهندسی معدن استان اصفهان و مدیرعامل و جمعی از معاونان شرکت فولاد مبارکه در سازمان صمت استان برگزار شد، رئیس سازمان صنعت، معدن و تجارت استان اصفهان گفت: پروانهٔ اکتشاف این محدوده‌ها برای اولین بار در کشور به نام فولاد مبارکه صادر شد تا این شرکت بتواند کارهای اکتشافی را در بخش کانسارهای فلزی انجام دهد.

ایرج موفق اظهار داشت: مقدمات انجام این کار از سال گذشته با توجه به پیگیری‌های فولاد مبارکه فراهم شد و پهنه‌ای به وسعت حدود ۱۴ هزار و ۵۰۰ کیلو مترمربع در اختیار این شرکت قرار گرفت و ۷ پروانهٔ اکتشاف برای نقاط امیدبخش صادر شد.

وی ادامه داد: فولاد مبارکه در این مرحله ۶ ماه فرصت دارد که گزارش اکتشاف‌های اولیه را به سازمان صنعت معدن و تجارت استان اصفهان ارائه کند و با قول مساعد مدیرعامل این شرکت، مقرر شد این کار تا ۴ ماه آینده انجام شود و مراحل بعدی در دستور کار قرار گیرد.

رئیس سازمان صنعت، معدن و تجارت استان اصفهان افزود: از سال گذشته تاکنون در تلاشیم تا بتوانیم سنگ آهن موردنیاز فولاد مبارکه را تأمین کنیم و در این زمینه جلسه‌های متعددی تشکیل شده است.

وی خاطرنشان کرد: فولاد مبارکه و ذوب آهن اصفهان قلب تپندهٔ فولاد کشور به شمار می آیند و باید این اتفاق ویژه پیش از این‌ها برای این مجموعه رخ می‌داد.

خبر

مدیر عامل شرکت گاز مازندران:

پایداری شبکه گاز شهرستان بابلسر افزایش می یابد

به گزارش روابط عمومی شرکت گاز استان مازندران، "جعفر احمدپور" در جلسه بررسی پروژه در فرمانداری بابلسر اظهار کرد: خط انتقال گاز ۱۰ اینچ به منظور تقویت شبکه گازی شهرستان بابلسر انجام می‌شود.

وی ادامه داد: با اجرای این خط، ضمن افزایش پایداری گاز در شهرستان بابلسر، گاز مورد نیاز طرح‌های توسعه نیز تأمین شده و پیش بینی می شود این پروژه مهم طی سال جاری به بهره برداری برسد.

احمدپور تصریح کرد: تنها مشکل سد راه اجرای سریع پروژه، معارضات مردمی برای عبور شبکه اصلی خط لوله است که انتظار داریم مردم در این زمینه همکاری کنند و مسئولان هم به اعتراضات مردمی از مجاری قانونی توجه کنند تا بتوانیم این منطقه را هر چه سریعتر از تقویت و پایداری نعمت گاز طبیعی بهره‌مند کنیم.

مدیرعامل گاز مازندران در پایان سخنان خود با بیان اینکه هم اعتبار مالی فراهم است، هم پیمانکار پای کار است، گفت: مبلغ ۵۰ میلیارد ریال اعتبار کل پروژه است که اگر مردم همکاری کنند تا پایان سال به بهره برداری می‌رسد

دکتر یخکشی مدیر عامل آب منطقه ای مازندران خبر داد:

استفاده از ظرفیت ۸ هزار نفری شورای استان برای مدیریت منابع آب یک فرصت محسوب می شود

به گزارش روابط عمومی آب منطقه ای مازندران آقای دکتر محمد ابراهیم یخکشی مدیرعامل آب منطقه ای مازندران در نشست با رئیس شورای استان گفت: شوراها به عنوان یک پارلمان محلی نقش ارزنده ای در توسعه اقتصادی، اجتماعی و فرهنگی یک جامعه دارند که بحمداله در سالهای اخیر با پیدایش این تشکل شاهد فعالیت ها و اقدامات ارزنده آنها در سطح جامعه به ویژه در جوامع روستایی هستیم.

یخکشی با بیان اینکه ما مسائل زیادی در حوزه حفظ و بهره برداری از منابع و مجاری آبی از جمله رودخانه، آببندان ها، آب زیرزمینی و تاسیسات آبی داریم که نیازمند مشارکت مردم هستیم.

وی افزود: شوراها در آموزش، اطلاع رسانی و همراه کردن مردم در این زمینه می توانند نقش ارزنده‌ای ایفا نمایند.

ایشان با اشاره به مباحث مطرح شده از سوی شورای استان در زمینه برداشت شن و ماسه تاکید کرد در سالهای اخیر میزان مجوزهایی که برداشت از مصالح رودخانه ای صادر می شود بسیار اندک است اما بسیاری از معادنی که در حال حاضر در دست بهره برداری و فعال هستند عمدتاً در حاشیه رودخانه قرار دارند که به دلیل محدودیت زمین بهره بردار مجبور است تولید و فرآوری مصالح را با استفاده از آب رودخانه و بستر آن انجام دهد که این امر ممکن است سبب افزایش کدورت آب رودخانه شود که البته برای این کار ضوابط و الزاماتی تعیین شد که دستگاه های ذیربط از جمله صنعت و معدن، محیط زیست و آب منطقه ای نظارت هایی را انجام میدهند که ممکن است این نظارت ها کافی نباشد لذا شورای اسلامی روستاها و دهیارها باید در این بخش کمک کنند تا دستگاه ها به ماموریت و وظایفشان بهتر عمل کنند و یا در بحث ساخت و سازها در روستاها انتظار داریم دهیارها و شوراهای اسلامی از هرگونه ساخت و ساز در حریم و بستر رودخانه جلوگیری کنند که البته لازمه آن دانستن حد حریم و بستر است.

مدیرعامل آب منطقه ای مازندران با اشاره به تعداد بالغ بر ۸۶۰ قطعه آببندان و ۲۰۰۰ سردهنه زراعی در مازندران گفت: با توجه به اینکه شوراها و دهیاری ها نقش موثری در مدیریت بهره برداری این تاسیسات دارند انتظار داریم الزامات، ضوابط و مقرراتی که برای حفظ، نگهداری و بهره برداری این تاسیسات از سوی آب منطقه ای اعلام می شود مورد توجه قرار گرفته تا بتوانیم از این سرمایه ها و منابع به نحو مطلوب استفاده کنیم.

رئیس هیأت مدیره آب منطقه ای مازندران در پایان از موضوعات مهم دیگر آب استان را صیانت از آب زیرزمینی و ترغیب مردم به تعیین تکلیف چاه های فاقد پروانه قبل از قانون اعلام کرد و گفت: یکی از برنامه های مشترکی که می توانیم در این حوزه داشته باشیم جلوگیری از حفر چاه های غیرمجاز و صدور پروانه برای چاه های قبل از قانون است که با این اقدام کشاورزان ضمن برخورداری از خدمات دولت در این بخش از جمله سوخت و دیگر نهاده مشمول جرائم نخواهند شد و ما نیز الزام نخواهیم داشت چاهی را که پروانه گرفته و مجاز تلقی می شود مسدود کنیم..

خبر

معاون دانشگاه علوم پزشکی شیراز خبر داد

ساخت کیت سرولوژی تشخیص کرونا در شیراز

معاون تحقیقات و فناوری دانشگاه علوم پزشکی شیراز گفت: طراحی و ساخت کیت سرولوژی تشخیص بیماری کووید ۱۹ به روش الیزا در مرکز رشد بیوتکنولوژی این دانشگاه انجام شده است. یونس قاسمی با بیان اینکه، طراحی و ساخت کیت سرولوژی تشخیصی کرونا، توسط اساتید دانشکده علوم و فناوری‌های نوین پزشکی و دانشکده پزشکی، در شرکت بیوپلاسما مستقر در مرکز رشد بیوتکنولوژی دانشگاه علوم پزشکی شیراز انجام شده است، گفت: هزینه پروژه توسط معاونت فناوری و از محل فراخوان اعتبار پژوهشی (گرنت) ویژه کرونا و پس از اخذ تاییدیه کمیته اخلاق در پژوهش‌های علوم پزشکی دانشگاه تامین شده است. قاسمی ادامه داد: سیاست معاونت تحقیقات و فناوری دانشگاه، حمایت از پژوهش های فناورانه و محصول محور است که در گام نخست با هدف پاسخگویی به نیازهای نظام سلامت در داخل کشور و در گام بعدی با هدف صادرات محصول فناورانه و ارز آوری در نظام اقتصادی کشور، طراحی و اجرا می شود.

معاون آموزشی و رئیس کارگروه علمی کمیته مقابله با کروناویروس علوم پزشکی شیراز نیز گفت: همانگونه که می دانیم به دنبال ابتلا به یک عفونت ویروسی، دو آنتی بادی IGM و IGG می توانند در مراحل مختلف زمانی در خون فرد مبتلا تولید و افزایش یابند، بالا بودن سطح IGM حاکی از مراحل اولیه بیماری و فعال بودن آن و در مقابل بالا بودن IGG حاکی از مواجه فرد با ویروس و ابتلا به بیماری است. محسن مقدمی افزود: کیت الیزای طراحی شده، قادر به تشخیص این دو آنتی بادی در سرم فرد بوده و در آزمون های غربالگری بیماری کرونا کاربرد دارد، بررسی های اولیه با تعداد قابل توجهی سرم افراد مبتلا به بیماری کووید ۱۹ و سرم افراد سالم نشان دهنده کارایی بسیار خوب این کیت در تشخیص سرولوژیک این بیماری است.

امیر سواردشتکی، عضو هیئت علمی دانشگاه علوم پزشکی شیراز و مجری این پروژه نیز ابراز امیدواری کرد که این محصول در آینده نزدیک با اخذ مجوز مراجع قانونی، امکان تولید انبوه را پیدا کند. براساس این گزارش، طراحی و ساخت این کیت در قالب یک طرح تحقیقاتی مصوب با سرپرستی محسن مقدمی و امیر سواردشتکی انجام شده است و در فرآیند اجرای این طرح، آفاق معطری از گروه ویروس شناسی، بهادر شهریاری راد از گروه انگل شناسی و زهره مصطفوی پور از گروه بیوشیمی همکاری کرده‌اند

با حضور مدیر عامل آبفا خوزستان

بررسی و پیگیری مشکلات آب شرب روستاهای شهرستان بهبهان

اهواز: فرج-مدیرعامل شرکت اب و فاضلاب طی سفری یک روزه به بهبهان به بررسی مشکلات آب شرب روستاهای این شهرستان پرداخت و خبر از حل این مشکلات در آینده نزدیک داد. صادق حقیقی پور در نشستی که بهمین منظور در فرمانداری بهبهان برگزار شده بود، گفت: با فوریت میزان لوله گذاری، کار آبرسانی به روستا دودانگه کوچک اجرایی می شود. وی افزود: برای کل روستاهای دودانگه نیز از کلیه خطوط آبرسانی قبلی برای انتقال آب شرب به این مناطق استفاده می شود. حقیقی پور ادامه داد: ۹ کیلومتر از خطوط لوله آبرسانی به روستاهای بخش تشان فرسوده است که با انجام لوله گذاری جدید مشکل آب شرب این روستاها نیز حل خواهد شد.

برای نخستین بار و با اتکا بر توان و تخصص داخلی انجام شد؛

تعمیرات اساسی سیستم هیدرولیک جرثقیل ساحلی در بندر امام خمینی(ره)

اهواز: فرج-با اتکاء بر توان و تخصص کارشناسان داخلی در حفظ آماده به کاری تجهیزات استراتژیک تخلیه و بارگیری مجتمع بندری امام خمینی(ره) سیستم هیدرولیک یک دستگاه جرثقیل عظیم الجثه ۱۴۰ تنی تحت تعمیرات اساسی قرار گرفته که این اقدام ۷۰ میلیارد ریال صرفه جویی به دنبال داشت. عادل دریس مدیر کل بنادر و دریانوردی استان خوزستان ضمن اعلام این خبر بیان داشت: با اعتماد و توجه به توان فنی متخصصان داخلی، سیستم هیدرولیک این تجهیز پیشرفته و پرقدرت تخلیه و بارگیری به طور کامل تحت تعمیرات اساسی قرار گرفته و پس از گذراندن آزمایش‌ها و کنترل های کیفی نهایی، راه‌اندازی و وارد چرخه‌ی عملیات و بهره برداری شد.

پیشخوان
Pishkhan.com

خبر

اجرای پروژه تصویربرداری از جایگاه‌های جدید منطقه تهران

۲۰ درصد از پروژه تصویربرداری از جایگاه‌های عرضه سوخت احداث‌شده در منطقه تهران (از سال ۹۵ تاکنون) پایان یافت.

این پروژه به درخواست معاونت بازرگانی منطقه تهران آغاز و تاکنون حدود ۲۰ درصد آن انجام‌شده‌است.

بر پایه این گزارش، از سال ۹۵ تاکنون تعداد ۶۶ جایگاه عرضه فرآورده در این منطقه به بهره‌برداری رسیده است. در سال ۹۵ تعداد ۱۴ جایگاه و در سال ۹۶ تعداد ۱۶ جایگاه جدید در منطقه تهران احداث شده است؛ در سال‌های ۹۷ و ۹۸ نیز به ترتیب تعداد ۱۷ و ۱۴ جایگاه عرضه سوخت مایع در چرخه تأمین سوخت و ارائه خدمات به شهروندان تهرانی قرار گرفته و از ابتدای امسال تاکنون نیز ۵ جایگاه در منطقه تهران به‌بهره‌برداری رسیده‌است.

شرکت ملی پخش فرآورده‌های نفتی منطقه تهران با ۳۳۶ جایگاه عرضه سوخت مایع و ۱۸۶ جایگاه عرضه سی‌ان‌جی، به‌طور مستمر و شبانه‌روزی عملیات سوخت‌رسانی به شهروندان را انجام می‌دهد.

با هدف افزایش بهره‌وری

نظام مدیریت دانش در پایانه‌های نفتی مستقر می‌شود

ابعاد پروژه مدیریت دانش و نحوه پیاده‌سازی آن در شرکت پایانه‌های نفتی ایران به‌صورت ارتباط ویدئو کنفرانس با پایانه نفتی خارک بررسی شد.

عباس اسدروز مدیرعامل این شرکت گفت: سازمان‌ها همواره در حال تولید تجارب و درس آموخته‌های ارزشمند در حین پروژه‌ها و فرآیندهای کاری هستند، اما تلاشی منسجم برای جمع آوری، تبادل، نگهداری، به روزآوری و استفاده مجدد از آنها نمی کنند و به همین جهت دچار دوباره کاری و تکرار خطاها و فراموشی بهبودها می‌شوند. مدیریت دانش (Knowledge Management - KM) براساس همین دیدگاه و با مفهومی شامل کنترل و بهبود همه فرآیندهای کسب، کشف، به‌کارگیری، تسهیم و تبادل، اندازه‌گیری و ذخیره‌سازی دانش درون سازمان طراحی شده است.

وی تصریح کرد: مجموعه دانایی‌هایی که در شرکت پایانه‌های نفتی ایران در حین فرآیندهای کاری به‌وجود آمده است، بارزترین بخش سرمایه‌های نامشهود این سازمان محسوب می‌شود که این سرمایه‌ها در تجربیات مدیران، کارکنان، استانداردها، مستندات، تجهیزات، بینش‌های ناشی از طرح‌ها مستتر است که با مدیریت سرمایه‌های دانشی خود راه‌های رفته را بازآزمایی و دانش‌های تولید شده حین انجام کار و اجرای پروژه‌های گوناگون را مستندمی کند.

اسدروز تأکید کرد: طرح جامع مدیریت دانش در شرکت پایانه‌های نفتی ایران با هدف ایجاد حافظه دانشی سازمان و رویه‌هایی برای اخذ بهنگام دانش پرسنل در حین فرآیندهای کاری اجرامی‌شود.

رئیس پژوهش و فناوری شرکت پایانه‌های نفتی ایران نیز اظهار داشت: این طرح مجموعه‌ای از راه حل‌های فرهنگ‌سازی را شامل می‌شود که کارکنان شرکت پایانه‌های نفتی ایران را علاقه‌مند به تسهیم دانش‌هایشان می کند و در ضمن نحوه ارائه و ثبت انواع دانش را به آنها می‌آموزد و در این طرح رویه‌های متناسبی برای نهادینه‌سازی فعالیت‌های مدیریت دانش در زمینه تدوین فرآیندها و ساختارهای متناسب در سازمان انجام می‌شود، همچنین نرم‌افزاری مناسب برای مدیریت دانش به‌عنوان بستری برای شکل گیری حافظه دانشی و نقش دانش سازمان پیاده‌سازی می‌شود.

سیدمصطفی مهدوی تصریح کرد: هدف‌های اصلی پیاده‌سازی طرح مدیریت دانش، بهبود فرهنگ تبادل و تسهیم دانش در شرکت، تعیین نقاط قوت و ضعف مدیریت دانش و شناسایی راهکارهای مناسب ارتقای شرایط موجود، شناسایی حوزه‌های دانشی شرکت، استقرار ساختارها و قوانین لازم جهت پیاده‌سازی مدیریت دانش، ایجاد نظامی به‌منظور شناسایی و ثبت درس آموخته‌های حاصل از اجرای پروژه‌ها، استخراج دانش‌های تولیدشده در ذهن کارشناسان شرکت در گروه‌های مختلف کاری، ارزیابی و طبقه‌بندی دانش‌های تولیدشده، فراهم ساختن امکان بازیابی دانش‌های تولیدشده در ذهن مدیران و کارشناسان شرکت در هر زمان در آینده، فراهم ساختن امکان جمع‌آوری، طبقه‌بندی، بازیابی، تعریف سطوح دسترسی مناسب برای تمامی مستندات سازمانی نظیر دستورعمل‌ها، رویه‌های کاری، قوانین، اسناد و نقشه‌های فنی، گزارش کاری و ایجاد انگیزه‌های مناسب برای کارکنان به‌منظور شرکت در فعالیت‌های تسهیم دانش در شرکت را شامل می‌شود.

نگره

هم‌زمان با دهه کرامت

شصت‌ویکمین جایگاه سوخت مایع در منطقه قم افتتاح شد

مدیر شرکت ملی پخش منطقه قم از افتتاح یک جایگاه سوخت در استان قم خبرداد و گفت: با راه‌اندازی این جایگاه، شمار جایگاه‌های عرضه سوخت مایع در سطح منطقه به ۶۱ جایگاه افزایش یافت.

سیدمحمود طاهری در این باره گفت: جایگاه عرضه سوخت مایع «پامچال» هم‌زمان با دهه کرامت توسط مسئولان این شرکت افتتاح و بهره‌برداری شد.

وی افزود: با توجه به اینکه احداث جایگاه‌های جدید در راستای خدمت‌رسانی مطلوب‌تر به هم‌استانی‌های گرامی و هموطنان عزیز است، با راه‌اندازی جایگاه پامچال، تعداد جایگاه‌های عرضه سوخت در استان قم به ۶۱ جایگاه رسید.

طاهری تأکید کرد: این جایگاه در محور سلفچگان - ساوه و در فاصله ۴۵ کیلومتری شهر مقدس قم با مالکیت بخش خصوصی در زمینی به مساحت ۱۹۵۰ مترمربع احداث شده و دارای یک مخزن بنزین و دو مخزن نفت گاز است.

وی اظهار کرد: این جایگاه دارای یک سکوی عرضه بنزین با دو تلمبه و دو سکوی عرضه نفت گاز با چهار تلمبه و در مجموع دارای ۱۲ نازل است که برای ۱۰ نفر اشتغال‌زایی ایجاد کرده است و با راه‌اندازی بخش‌های دیگر از جمله رستوران و کارواش، خدمات رفاهی افزایش خواهد یافت.

صادرات بنزین انگلیس به آمریکا صفر شد

صادرات بنزین انگلیس به آمریکا که ارزش آن در سال گذشته به ۱.۸ میلیارد دلار بالغ شد، در ماه میلادی گذشته به صفر رسید.

پالایشگاههای نفت انگلیس هر سال میلیونها بشکه بنزین مازاد را به آمریکا صادر می کنند اما این تجارت مهم در ژوئن متوقف شد. این پالایشگاهها تولید سوخت را بسیار بیشتر و به مدت طولانی‌تر از رقیبانشان کاهش داده‌اند و در نتیجه ماه گذشته از صادرات به آمریکا بازماندند و آمریکا وارداتش را از سایر کشورهای اروپایی افزایش داد. طبق آمار نفتکشها و آمار تجارت که توسط بلومبرگ گردآوری شده، شاید برای نخستین بار از ابتدای سال ۲۰۱۲ تاکنون است که چنین اتفاقی روی داده و انگلیس بنزینی به آمریکا ارسال نکرده‌است.

پالایشگاههای نفت اروپا بنزین بیشتر از نیاز این قاره تولید می کنند و تولید مازاد اغلب به آمریکا راه پیدا می کند. برای انگلیس صادرات بنزین که ارزش آن در سال ۲۰۱۹ به ۱.۸۳ میلیارد دلار رسید، تجارت حیاتی به شمار می رود. جریان تجارت در دو سوی اقیانوس آتلانتیک امسال در بحبوحه شیوع ویروس کرونا و وضع قرنطینه از سوی دولتها، اختلال عظیمی را تجربه کرده است. پالایشگاههای نفت برای دوام آوردن و سپری کردن شرایط دشوار، نرخ پالایش نفت خام را کاهش داده و فعالیت واحدهای مهمی مانند تولید بنزین را متوقف کرده‌اند. بررسی آمار نشان داده که در ژوئن هیچ نفتکشی از انگلیس عازم آمریکا نشد و اگر صادراتی در اواخر ماه مه یا اوایل ژوییه صورت گرفته باشد ممکن است در آمار گمرکی ماه گذشته لحاظ شود. بر اساس گزارش بلومبرگ، پالایشگاه شرکت والرو در پمبروک ولز و پالایشگاههای فاولی اکسون موبیل و لیندسی توتال از جمله صادرکنندگان بنزین از انگلیس به آمریکا هستند

روند افزایشی مصرف برق بخش صنایع

مصرف برق بخش صنایع روز گذشته و برای چهارمین‌بار در هفته گذشته به بیش از پنج‌هزار مگاوات افزایش یافت.

میزان مصرف برق بخش صنایع روز گذشته به پنج هزار و ۲۲۴ مگاوات رسید این میزان مصرف از هفدهم تیرماه در بخش صنایع آغاز شده و همچنان تداوم دارد.

روند مصرف برق بخش صنایع در ساعت ۲۱ و ۴۷ دقیقه گرچه نسبت به ساعت ۱۴ و ۴۸ دقیقه کمی کاهش یافت و به پنج هزار و پنج مگاوات رسید اما در عین حال نسبت به هفته‌های قبل افزایش مصرف را نشان می‌دهد.

کاهش مصرف در سایر بخش‌ها

روند مصرف برق در سایر بخش در روز گذشته کاهشی شد به گونه‌ای که در ساعت ۱۴ و ۴۸ دقیقه میزان مصرف در این بخش‌ها به ۵۲ هزار و ۸۲۹ مگاوات کاهش یافت.

میزان مصرف برق اما در شب گذشته روند کمی افزایشی به خود گرفت و به ۵۴ هزار و ۱۹۶ مگاوات رسید که این میزان مصرف در مقایسه با مدت مشابه پارسال که ۵۱ هزار و ۶۴۸ مگاوات بود هم افزایش نشان می‌دهد.

آژانس بین المللی انرژی پیش‌بینی تقاضای نفت در ۲۰۲۰ را افزایش داد

آژانس بین‌المللی انرژی پیش‌بینی کرد تقاضای نفت در سال جاری میلادی تا ۹۲.۱ میلیون بشکه در روز افزایش یابد. این رقم ۴۰۰ هزار بشکه در روز بیشتر از پیش‌بینی این آژانس در ماه گذشته‌است.

آژانس بین المللی انرژی پیش بینی خود از تقاضای نفت در ۲۰۲۰ را افزایش داد ولی هشدار داد گسترش همه گیری ویروس کرونا دورنمای تقاضای نفت را تهدید می کند.

آژانس بین‌المللی انرژی که مقر آن در پاریس است، پیش‌بینی کرد تقاضای نفت در سال جاری میلادی تا ۹۲,۱ میلیون بشکه در روز افزایش یابد. این رقم ۴۰۰ هزار بشکه در روز بیشتر از پیش‌بینی این آژانس در ماه گذشته است و نشان می دهد کاهش تقاضا در سه ماهه دوم سال جاری میلادی کمتر از حد انتظار بوده است.

آژانس بین المللی انرژی در گزارش ماهانه خود اعلام کرد:« در حالی که بازار نفت بدون شک پیشرفت‌هایی داشته است، ولی افزایش تعداد مبتلایان به ویروس کرونا در برخی کشورها یادآوری می کند همه گیری این ویروس هنوز تحت کنترل در نیامده و تهدیدی برای دورنمای بازار نفت است».

این آژانس اعلام کرد کاهش محدودیت های وضع شده برای کنترل گسترش ویروس کرونا در بسیاری از کشورها باعث افزایش مصرف سوخت در ماه‌های مه، ژوئن و احتمالاً جولای شده‌است.

زنگنه:

تسلیم تحریم‌ها نمی‌شویم

توجه به میدان‌های نفتی مشترک یک ضرورت است



وزیر نفت گفت: صنعت نفت هرچند با کمبود منابع روبه‌رو است اما سعی می کنیم کار و اشتغال در این صنعت مولد و زنده باشد. تولید به خاطر تحریم‌ها کم شده اما ما باید ظرفیت‌ها را بالا ببریم تا هر زمان که لازم شد با قدرت تولید خود را محقق کنیم و سهم‌مان هم احیا شود.

به گزارش ایلنا، بیژن نامدار زنگنه در مراسم امضا قرارداد توسعه میدان نفتی یاران بین شرکت ملی نفت و شرکت پرشیا اظهار داشت: کشور ما اکنون شرایط سختی را به لحاظ تحریم و کرونا سپری می کند اما ما در وزارت نفت سعی می کنیم فشارها به مردم کم شود. بخشی از نیاز بهداشتی مردم مربوط به حوزه پتروشیمی است که ما سعی می کنیم حتما تولید داشته باشیم. همچنین تولید مواد شوینده و لباس‌های ایمنی در پتروشیمی و پالایشگاه‌ها بدون وقفه تولید می‌شود.

وی افزود: صنعت نفت هرچند با کمبود منابع روبه‌رو است اما سعی می کنیم کار و اشتغال در این صنعت مولد و زنده باشد. تولید به خاطر تحریم‌ها کم شده اما ما باید ظرفیت‌ها را بالا ببریم تا هر زمان که لازم شد با قدرت تولید خود را محقق کنیم و سهم‌مان هم احیا شود.

وزیر نفت خاطرنشان کرد: قرار نیست تسلیم شویم و این قرارداد امروز نیز نمونه‌ای از عزم ما برای تحقق اهداف تولید است که عملیاتی خواهد شد.

وی با بیان اینکه توسعه میادین مشترک یک اصل و ضرورت بوده است، گفت: در میدان گازی پارس جنوبی با حداکثر تولید در ۲۷ فاز برداشت گاز داریم. فقط دو فاز باقی مانده که قبلا در دست توتال و شرکت‌های چینی بود که کنار رفتند و قرارداد به پتروپارس منتقل شده است.

زنگنه خاطرنشان کرد: در هر یک از قراردادهای IPC اگر قرار باشد شرکت‌های خارجی حضور داشته باشند حتما یک شرکت ایرانی نیز حضور دارد.

وی ادامه داد: در حال حاضر از ۲۷ فاز پارس جنوبی برداشت داریم. فقط دو پالایشگاه باقی مانده که به زودی وارد مدار خواهند شد. قرارداد میدان بلال در یارد شرقی پارس جنوبی منعقد شده، قرارداد فرزاد B به زودی منعقد می‌شود. توسعه فروزان در دستور کار است. قرارداد پایدار غرب و آبان نافذ شده است. بنابراین تمامی میادین نفتی و گازی مشترک تا پایان دولت در قراردادهای واقعی با شرکت‌های توانمند به سامان می‌رسند.

وی با بیان اینکه میدان یاران شمالی تحت قرارداد بیع متقابل با شرکت پرشیا و میدان یاران جنوبی تحت قرارداد شرکت متن در قالب IPC بوده که اکنون تجمیع شده است.

وزیر نفت خاطرنشان کرد: قراردادهای IPC تکامل یافته بیع متقابل قبلی هستند هرچند عده‌ای همانگونه که قبلا با بیع متقابل مخالف بودند اکنون با IPC مخالفند.

وی با بیان اینکه در قرارداد IPC توسعه با بهره‌برداری همراه است، افزود: به این معنا که بازپرداخت پاداش پیمانکار منوط به تولید است یعنی در این قرارداد ۲,۵ دلار در هر بشکه به پیمانکار پرداخت می‌شود به ازای هر بشکه اضافه تولید پرداختی به پیمانکار افزایش یافته و اگر تولید کم شود پرداختی نیز کم می‌شود به شرط اینکه با انجام کار فنی، چاه‌ها آسیب نبینند.

زنگنه مدت زمان قرارداد را ۱۰ سال اعلام کرد و در ادامه اظهار داشت: ما در قراردادها از همه نوع قراردادی استفاده می کنیم. از EPC تا GC را انجام می‌دهیم. اکنون نمی‌توان میادین نفتی را با روشهای ۱۰۰ سال قبل اداره کرد. باید قراردادها جدید باشند. در تمام دنیا قراردادها به صورت E&P هستند. ما نیز شرکت‌های ایرانی کوچک درست کردیم که در پروژه‌ها شرکت دارند البته ما نیز به آنها کمک می کنیم.

تهدید هند برای بستن مسیر واردات نفت چین



تهدید مسدود شدن مسیرهای حمل نفت برای بازار نفت جدید نیست اما تاکنون این تهدید از سوی یکی از مصرف کنندگان بزرگ جهان یعنی هند برای بستن مسیر واردات چین که یک مصرف کننده بزرگ دیگر است، صورت نگرفته بود.

واردات نفت چین یکی از عواملی است که در شرایط رکود فعلی از بهبود قیمتها در بازار نفت حمایت کرده‌است.

خصومت اخیر میان هند و چین که دو وارد کننده بزرگ نفت در جهان و دو خریدار بزرگ آسیایی هستند، ممکن است تهدیدهای امنیتی در تنگه مالاکا که دومین گلوگاه نفتی مهم جهان است را افزایش دهد.

تنگه مالاکا اقیانوس هند را به اقیانوس آرام وصل می کند و کوتاه ترین مسیر حمل نفت از سوی صادرکنندگان خاورمیانه به بازارهای آسیایی مانند چین، ژاپن و کره جنوبی است. طبق اطلاعات اداره اطلاعات انرژی آمریکا، این آبراه گلوگاه نفتی مهمی در آسیا است و در سالهای اخیر بین ۸۵ تا ۹۰ درصد بیش از ۱۶ میلیون بشکه در روز تجارت سالانه نفت از طریق آن انجام شده است.

روابط میان هند و چین همواره پرتنش بوده اما شعله ور شدن اخیر تنشها در مرزهای میان دو کشور، خشونت بارترین تنش میان دهلی نو و پکن پس از گذشت ۵۰ سال از زمانی بوده که بر سر مشخص شدن مرزهای دو کشور میان آنها جنگ درگرفت. هر دو کشور قدرتهای هسته‌ای هستند که باعث نگرانی سازمان ملل متحد شده و از آنها خواسته است تا حد امکان خویشتن داری کنند.

طی چند روز اخیر دو کشور تلاش کرده اند به کاهش تنشها بپردازند اما تنشها همچنان به قوت خود باقی است.

آیا هند می تواند جلوی واردات نفت چین از طریق تنگه مالاکا را بگیرد؟

یک کارشناس نیروی دریایی در مقاله ای در فوربس نوشت: موقعیت هند در اقیانوس آرام و تحکیم مواضع نیروی دریایی این کشور در جزایر آندامان و نیکوبار که بسیار نزدیک به تنگه مالاکا هستند، از نظر تئوری به هند اجازه می دهد این تنگه را که بین اندونزی و مالزی قرار دارد مسدود کند. مسدود شدن احتمالی تنگه مالاکا در صورت بروز تنش، بحران یا جنگ، می تواند به هند اجازه دهد مسیر حمل نفت به چین را که بزرگترین وارد کننده نفت جهان است و نفت زیادی از خاورمیانه وارد می کند، مسدود کند.

بن بست اخیر میان هند و چین در سایر بخشهای تجارت منعکس شده و طبق اعلام سازمانهای تجاری، واردات چین در بنادر هند بدون هشدار برای بررسی متوقف مانده‌است.

اما مسدود شدن تنگه مالاکا فعلا احتمال بعیدی محسوب می شود. اگر قرار باشد هند این مسیر را مسدود کند، جریان نفت به قدرتهای شمال آسیا مانند کره جنوبی که مورد حمایت آمریکا قرار دارند هم قطع خواهد شد و تجارت کل منطقه آسیا از جمله خود هند در شرایطی که ویروس کرونا در سراسر جهان همه گیر شده است، آسیب می بیند.

برنامه های چین برای دور زدن تنگه مالاکا

چین دو پروژه برای کاهش وابستگی به تنگه مالاما در تجارت از جمله تجارت نفت دارد. یکی از آنها، بندر گوادار پاکستان تحت پروژه «کمربند و جاده» و طرح انتقال نفت از این بندر به داخل سرزمین چین و طرح دیگر «مسیر دریای شمالی» در قطب است. طبق برنامه سیاست قطب شمال چین که در سال ۲۰۱۸ رونمایی شد، چین قصد دارد یک «جاده ابریشم قطبی» بسازد و اتصال پذیری و توسعه اقتصادی و اجتماعی پایدار قطب شمال را تسهیل کند.

اما تکمیل این برنامه ها چند سال طول خواهد کشید و حتی زمانی که تکمیل شوند، وابستگی چین به تنگه مالاکا برای تجارت نفت را به طور کامل برطرف نخواهند کرد.

ادامه رشد واردات نفت چین

واردات نفت چین یک عامل کلیدی در حمایت از قیمت نفت در بحبوحه شیوع پاندمی ویروس کرونا بوده است. واردات نفت چین در مارس و آوریل تقریبا ثابت ماند و از تقاضای جهانی برای نفت در شرایطی که کشورها دیگر در قرنطینه بسر می بردند، حمایت کرد. سپس چین در ماه مه رکورد ۱۱.۳۴ میلیون بشکه در روز واردات نفت خام داشت. بخشی از این واردات بالا به دلیل سرعت گرفتن فعالیت اقتصادی و بخش دیگر ناشی از قیمتهای فوق العاده پایین در آوریل بود که چین را به ذخیره سازی نفت تشویق کرد.

مختل شدن واردات نفت چین به معنای مختل شدن احیای قیمت نفت خواهد بود. تحلیلگر شرکت اویل ایکس ریسرچ نشان می دهد که واردات نفت چین در ژوئن به رکورد ۱۱.۹۳ میلیون بشکه در روز صعود کرد که ۸۲۰ هزار بشکه در روز نسبت به سطح مه افزایش داده است. این افزایش واردات به ازسرگیری فعالیت اقتصادی در چین و قیمت مناسب نفت نسبت داده شده است.

بر اساس گزارش اویل پرایس، در شرایطی که گفته می شود مخازن نفت چین به ظرفیت کامل رسیده اند و گنجایش بیشتری ندارند، معلوم نیست بزرگترین وارد کننده نفت جهان در ماههای آینده چه میزان نفت خریداری خواهد کرد به خصوص که اکنون قیمتها نسبت به آوریل دوبرابر شده‌اند.

اگر تنگه مالاکا مسدود شود، ممکن است قیمت نفت صعود کند و یک بار دیگر عوامل بنیادین تاثیر گذار در قیمتها تغییر کند و روند احیای تقاضای جهانی برای نفت پس از بحران کووید ۱۹ تاخیر بیشتری پیدا کند.

سهم ۴۰ درصدی پتروشیمی‌ها در تامین ارز نیمایی

دبیر کل انجمن صنفی کارفرمایی صنعت پتروشیمی با تاکید بر اینکه پتروشیمی‌ها فراتر از تعهد خود ارزهای صادراتی را در سامانه نیما عرضه کرده‌اند، گفت: سهم پتروشیمی‌ها در تامین ارز سامانه نیما ۴۰ درصد است.

«احمد مهدوی ابهری» با اشاره به اینکه پتروشیمی‌ها شاگرد اول عرضه ارز در سامانه نیما هستند، ادامه داد: ۹۰ درصد پتروشیمی‌ها بیش از تعهد خود در خصوص عرضه ارزهای صادراتی خود در این سامانه عمل کرده‌اند.

وی افزود: به طور مثال اگر تعهد عرضه ۷۰ درصدی ارزهای صادراتی بوده اما در برخی موارد این میزان به ۹۰ و حتی ۱۰۰ درصد نیز رسیده است.

مهدوی ابهری با بیان اینکه آمارها نیز تعهد پتروشیمی‌ها برای عرضه ارزهای صادراتی در سامانه نیما را تایید می کنند، گفت: بر اساس اظهارات بانک مرکزی، عملکرد پتروشیمی‌ها در اغلب مواقع بیش از تعهد بوده تا آنجا که ۴۰ درصد از ارز نیما توسط پتروشیمی‌ها عرضه شده‌است.

وی در مورد شایعاتی مبنی بر فروش محصولات پتروشیمی خارج از بورس کالا نیز تاکید کرد: حتی یک مورد وجود ندارد که واحد پتروشیمی محصولات خود را خارج از بورس عرضه کرده باشد و در این زمینه هر شخصی که ادعایی دارد، مستندات را ارائه کند تا برخورد لازم انجام شود.

دبیر کل انجمن صنفی کارفرمایی صنعت پتروشیمی با اشاره به اینکه همه محصولات پتروشیمی در بورس کالا عرضه می‌شود، افزود: علت افزایش تقاضای محصولات پتروشیمی در بورس طی هفته‌های اخیر را باید در افزایش قیمت ارز جستجو کرد.

وی ادامه داد: قیمت ارز پتروشیمی‌ها برای تعیین قیمت محصولات پایین است و این موضوع باعث ایجاد جاذبه برای خرید محصولات پتروشیمی از بورس شده‌است.

مهدوی ابهری تاکید کرد: از همین رو حتی تولیدکنندگانی که در شرایط فعلی نیازی به این محصولات نداشتند اما در بورس و سامانه بهین‌یاب حضور دارند برای خرید به بورس هجوم آورده‌اند.

وی گفت: برخی نیز پیش‌بینی می کنند که قیمت‌های جهانی این محصولات رو به بالا است و از همین رو خوراک ماه‌های آینده را از امروز خریداری می‌کنند.

پیش از این نیز مدیرعامل شرکت ملی صنایع پتروشیمی با اشاره به عرضه ۸۵ درصدی ارزهای صادراتی پتروشیمی در سال ۹۸ در سامانه نیما، گفته بود که ارزآوری پتروشیمی در سال گذشته از محل صادرات محصولات ۱۰ میلیارد دلار بوده‌است.

تعداد چاه‌های نفت و گاز آمریکا برای دهمین هفته پیاپی کاهش یافت

تعداد چاه‌های نفت و گاز آمریکا که اولین نشانه تولید این کشور در آینده است، پنج حلقه در هفته منتهی به دهم جولای کاهش یافته و به پایین‌ترین رقم یعنی ۲۵۸ حلقه رسیده‌است.

شرکت‌های انرژی آمریکا تعداد چاه‌های فعال نفت و گاز را برای دهمین هفته پیاپی پایین آوردند ولی سرعت کاهش تعداد این چاه‌ها آهسته‌تر شده چون قیمت بالاتر نفت برخی تولیدکنندگان را تشویق به آغاز دوباره حفاری کرده‌است.

تعداد چاه‌های نفت و گاز آمریکا که اولین نشانه تولید این کشور در آینده است، پنج حلقه در هفته منتهی به دهم جولای کاهش یافته و به پایین‌ترین حد ۲۵۸ رسیده است. این رقم ۷۰۰ حلقه چاه معادل ۷۳ درصد کمتر از همین زمان در سال گذشته است.

تعداد چاه‌های نفت آمریکا چهار حلقه در این هفته کاهش یافت و به ۱۸۱ رسید که پایین‌ترین رقم از ژوئن ۲۰۰۹ است ولی تعداد چاه‌های گاز تنها یک حلقه پایین آمد و به ۷۵ رسید.

بیش از نیمی از چاه‌های نفتی آمریکا در حوزه پرمین در وست تگزاس و شرق نیومکزیکو قرار دارند. از تعداد سکوهای نفتی فعال در این منطقه یکی در این هفته کم شده و حالا تعداد آنها به پایین‌ترین حد ۱۲۵ رسیده‌است.

ارسال پیامک وام ۶ میلیون تومانی به ۳۰ هزار تاکسیران تهرانی

مدیرعامل سازمان مدیریت و نظارت بر تاکسیرانی تهران گفت: تاکنون پیامک مراجعه به بانک برای اعطای تسهیلات وام شش میلیون تومانی به ۳۰ هزار تاکسیران شهر تهران ارسال شده است. همچنین وزارت رفاه این وام را برای تاکسیرانان مشمول بیمه تأمین اجتماعی واریز کرده است. به گزارش ایسنا، علیرضا قنادان -مدیرعامل سازمان مدیریت و نظارت بر تاکسیرانی تهران، درباره وضعیت فعلی پرداخت تسهیلات وام شش میلیون تومانی به تاکسیرانان، توضیح داد: براساس آخرین پیگیری‌ها، اعطا تسهیلات وام شش میلیون تومانی به تاکسیرانان مرحله به مرحله در حال انجام است. تاکنون این وام برای نخستین گروه از راننده‌ها (دارندگان بیمه تأمین اجتماعی) واریز شده است. وی با بیان اینکه تاکنون برای ۳۰ هزار تاکسیران پیامک ارسال شده است، افزود: به مرور زمان پیامک برای گروه‌های دیگر ارسال خواهد شد که پس از ارسال پیامک، راننده به سایت کارا مراجعه و ثبت‌نام می کند و پس از انتخاب بانک عامل، باید برای دریافت وام به بانک مراجعه کند. قنادان در ادامه افزود: واریز تسهیلات وام شش میلیون تومانی به تاکسیرانان ادامه دارد. پیامک به تاکسیرانان براساس الویت بندی‌های انجام شده، ارسال می‌شود. به گفته قنادان، مجری تسهیلات وام شش میلیون تومانی برای مشاغل آسیب دیده که تاکسیرانان نیز شامل آن می‌شوند، وزارت کار، تعاون و رفاه اجتماعی است.

خودروسازی ایران از ترکیه عقب افتاد

یکی از مهم‌ترین سوالات خریداران خودروی ایرانی، چرایی عقب‌ماندگی صنعت خودروی ایران از دیگر کشورهاست.

پایه و اساس صنعت خودروسازی ترکیه به اوایل دهه ۱۹۶۰ بازمی‌گردد. در یک دوره مشخص صنعت خودروسازی ترکیه که بیشتر به مونتاژ خودرو می پرداخت، به یک صنعت تمام عیار با قابلیت طراحی وظرفیت تولید گسترده خودرو تبدیل شد.

صنعت خودروسازی ترکیه از دیرباز در این کشور رواج داشته و از تولید مونتاژ به تدریج به صنعتی با قابلیت طراحی R&D و ارزش افزوده بالا تبدیل شده است. این بخش با مشارکت‌هایی که توسط شرکت‌های خارجی با کارآفرینان ترکیه ایجاد شده است، از اهمیت کلیدی در تولید داخلی برخوردار است.

ترکیه اکنون بزرگترین تولید کننده وسایل نقلیه تجاری سبک در اروپا است و از نظر میزان تولید خودرو در رتبه چهاردهم جهان قرار دارد. گزارش "دستور کار صنعت خودروسازی ترکیه" که توسط ریاست دفتر سرمایه گذاری جمهوری ترکیه و EY در ترکیه انجام شده است، عمیقاً در زمینه صنعت خودرو در این کشور تحقیق می کند که توسعه تاریخی آن، وضعیت اقتصادی فعلی و فرصت‌های صادراتی را بررسی می کند.

از سال ۲۰۰۰ تولید کنندگان تجهیزات اصلی (OEM) بیش از ۱۵ میلیارد دلار در عملیات خود در ترکیه سرمایه گذاری کرده‌اند. این سرمایه گذاری‌ها به طور قابل توجهی قابلیت‌های تولیدی خود را گسترش داده اند، که به نوبه خود باعث شد ترکیه به بخشی مهم از زنجیره ارزش جهانی OEM‌های بین المللی تبدیل شود.

قیمت خودرو، تعمیرکاران را هم به گرانفروشی مبتلا کرد!

صنعت خودروسازی ترکیه امروز با رعایت و فراتر از استانداردهای بین المللی کیفیت و ایمنی، به لطف تولید ارزش افزوده بسیار کارآمد و رقابتی است.

ترکیه به عنوان بخشی از تعهد خود مبنی بر تبدیل صنعت خودروسازی که از لحاظ تاریخی، محرک اصلی اقتصادی در ادغام اقتصاد ترکیه با زنجیره ارزش جهانی بوده است، به یک نیروگاه اقتصادی تبدیل شده است.

ترکیه به تازگی خودرویی را مبنی بر ماشین الکتریکی متولد شده بر استحکام ناشی از دانش دیرینه کشور در منطقه معرفی کرده است. بر این اساس، گروه سرمایه گذاری مشترک ترکیه با نام معروف TOGG تا سال ۲۰۳۰ پنج مدل مختلف را بر روی یک سکوی مشترک با حقوق مالکیت معنوی وصنعتی کاملاً تولید می کند.

با بهره گیری از نیروی کار رقابتی و بسیار ماهر، همراه با یک بازار محلی پویا و موقعیت جغرافیایی مطلوب، تولید وسیله نقلیه ۹ دستگاه نصب شده جهانی در ترکیه تقریباً ۵ برابر شده است. این نشان دهنده نرخ رشد سالانه ترکیبی (CAGR) حدود ۱۰ درصد در طی این دوره است که تنها طی پنج سال گذشته، MAN تولید خود را با ۱۴۳ درصد، تویوتا ۹۵ درصد، فورد ۵۲ درصد و فیات ۳۵ درصد افزایش داده است.



رشد قابل توجه ارسال شده توسط بخش خودروسازی ترکیه باعث شد تا ترکیه در پایان سال ۲۰۱۸ به پانزدهمین تولید کننده بزرگ خودرو در جهان و پنجمین کشور بزرگ اروپا تبدیل شود.

ترکیه در حال حاضر به ویژه در رابطه با تولید وسایل نقلیه تجاری، به یک مرکز تعالی تبدیل شده است. تا پایان سال ۲۰۱۸، ترکیه شماره دو تولید کننده وسایل نقلیه تجاری (CV) در اروپا بود.

صنعت اتومبیل سازی ترکیه که به عنوان قطب تولید عالی و برتر شناخته شده است، اکنون در تلاش است تا قابلیت‌های R&D، طراحی و برندسازی را بهبود بخشد. از سال ۲۰۱۹، ۱۸۴ مرکز تحقیق و توسعه و طراحی متعلق به تولید کنندگان و تامین کنندگان خودرو در ترکیه عملیاتی شدند.

نمونه‌های قابل توجه از مارک‌های جهانی با توسعه، طراحی و فعالیت‌های مهندسی در ترکیه عبارتند از فورد، فیات، دایملر و AVL؛ مرکز تحقیق و توسعه فورد اوتوسان یکی از سه مرکز جهانی تحقیق و توسعه جهانی فورد است، در حالی که مرکز تحقیق و توسعه فیات در بورسا تنها شرکت ایتالیایی است که تنها مرکز ارائه دهنده بازار اروپا در خارج از کشور خود است.

در همین حال، مرکز تحقیق و توسعه دایملر در استانبول تکمیل عملیات تولید کامیون و اتوبوس شرکت آلمانی در ترکیه است. AVL ترکیه، که دومین مرکز تحقیق و توسعه خود را در ترکیه افتتاح کرد، شروع به توسعه فناوری‌های خودروهای خودگردان و ترکیبی کرد.

ترکیه از طرف زنجیره تأمین، یک محیط حمایتی را ارائه می دهد. حدود هزار و ۱۰۰ تأمین کننده مؤلفه وجود دارد که از تولید OEM پشتیبانی می کنند. با رفتن قطعات به خطوط تولید کنندگان وسایل نقلیه، میزان بومی سازی OEM‌ها بین ۵۰ تا ۷۰ درصد متغیر است.

ترکیه طی ۱۲ سال در صنعت خودروسازی رشد کرد

فرید زاوه کارشناس صنعت خودرو گفت: خودروسازی در ترکیه هم مثل ایران عمری حدود ۶۰ ساله دارد که خودروسازی ما قدمت بیشتری دارد. خودروسازی در ایران قدمتی ۹۰ ساله دارد که چند سالی می شود که به طور جدی روی آن کار می کنیم.

این کارشناس صنعت خودرو بیان کرد: تا قبل از دولت اردوغان خودروسازی ترکیه به شدت تحت حمایت دولت به شکل تعرفه‌ای بود، یعنی دولت در قالب نظام تعرفه از خودروسازی حمایت می کرد و نتیجه آن این بود که تعدادی ماشین‌های قدیمی و بی کیفیت رنو وفیات تولید می شد.

زاوه افزود: حدود ۱۰ تا ۱۲ سال پیش دولت ترکیه تصمیم گرفت که سیاست‌های حمایتی خود را بردارد و تعرفه را هم از محل ساخت خودرو برداشت و صرفا به شمارگذاری و مشخصات فنی مربوط کرد، یعنی در واقع دیگر مهم نبود که خودرو ساخت آلمان یا ترکیه است و مهم این بود که خودرو چقدر حجم موتور و چقدر مصرف سوخت دارد.

او ادامه داد: این سیاست باعث شد که خودروسازهایی مانند فیات و رنو هم در داخل ترکیه سعی کنند سیاست‌هایشان را عوض کنند و سرمایه گذاری را به سمت تولید خودروهایی ببرند که بتوانند هم در داخل ترکیه و هم در بازارهای بین المللی آن را صادر کنند، خود این موضوع منجر شد که یک زنجیره ارزشی از قطعه سازان بین المللی در ترکیه ایجاد کنند و میلیاردها دلار سرمایه جذب کردند.

این کارشناس صنعت خودرو تشریح کرد: ترک‌ها به این شیوه توانستند در واقع اقتصادشان را محدود به خودرو نکنند. پس از آن همه حوزه‌های دولتی این کار را انجام دادند و توانستند اقتصادشان را از یک اقتصاد متمرکز به داخل یک اقتصاد برون گرای صادراتی تبدیل کنند. این اتفاقی بود که در داخل ترکیه حدود ۱۵ سال گذشته اتفاق افتاد و باعث شد ترکیه بیش از یک و نیم میلیون اتومبیل تولید کند که عمده آنها صادر می شود و بیش از ۱۴ تا ۱۵ میلیارد هم صادرات قطعه دارد.

زاوه افزود: حدود ۲ سال پیش دولت ترکیه در راستای حمایت محصولات ملی خود تلاش کرد که یک برند ترک ایجاد کند، ولی خود این کشور به این قضیه ورود نکرد یعنی در این کنسرسیوم به وجود آمده تحت حمایت مالیاتی و حتی تسهیلات دولت قرار گرفت، ولی دولت ترکیه نقشی در اجرا و مدیریتش بازی نکرد.

او ادامه داد: یک کنسرسیومی متشکل از ۵ سازنده تشکیل شد که تمام طراحان داخل ترکیه و حجم عمده‌ای از قطعه سازی بین المللی در آن حضور یافتند و با یکدیگر همکاری کردند. پس از آن فرایند طراحی هم در خارج از ترکیه و در ایتالیا انجام شد و ترک‌ها یک پروژه درست را طراحی، نظارت و همکاری کردند.

این کارشناس صنعت خودرو بیان کرد: ترکیه تلاش کرد تا بتوانند صاحب پلتفرمی شوند که این پلتفرم علاوه بر اینکه خودروهای الکتریکی خوبی را تولید می کند، خودروهای دیگری را استخراج کند. تاکنون برای این طرح حدود ۴ میلیارد دلار سرمایه گذاری شده تا به خط تولید برسد.

زاوه در پاسخ به این سوال مبنی بر اینکه چرا ترکیه توانسته خودرو ساز شود و ما نتوانسته ایم، گفت: این موضوع به نحوه نگاه ما به اقتصاد باز می گردد. در داخل کشور سال‌های سال است که گرفتار واژه‌های مجهولی شده ایم به طور مثال خروج ارز از کشور، واژه‌هایی هستند که فی نفسه فاقد ارزش و اعتبار هستند که اگر در زنجیره جهانی تعریف نشود بدون نگاه به بازار بین المللی، قطعه را به هر کیفیت و هر قیمتی در آورده ایم که هزینه آن را مشتری پرداخت می کند.

او بیان کرد: ترک‌ها این ماشین را برای بازار داخلی خودشان طراحی نکردند بلکه آن را برای افزایش زنجیره صادرات طراحی کرده اند و در تلاش هستند مانند حوزه قطعه حضور داشته باشند. در گذشته ترکیه با برندفیات، رنو و اخیرا فولکس واگن و قبلا بنز حضور داشتند که هم اکنون برند ترک را به آن اضافه کردند.

این کارشناس صنعت خودرو تشریح کرد: این نگاه به بازارهای بین المللی و این عدم استفاده از ارزش‌هایی که واقعا یا ارزش نیست یا به شدت منحرف شده، در قالب ارزش باعث شده که همچنان در صنعت خودرو در جا بزنیم و محل انتقادات وسیع مردم باشد.

او گفت: ترک ها با ساخت این خودروها و قطعات سالیانه ۱۵ تا ۲۰ میلیارد دلار ارز آوری با صنعت خودرو سازی دارند و به کمک این کار باعث اشتغال زایی زیادی شده‌اند.

ترکیه محل بسیاری از تأمین کنندگان قطعه جهانی است. بیش از ۲۵۰ تأمین کننده جهانی وجود دارد که از ترکیه به عنوان پایگاه تولید استفاده می کنند و ۳۰ مورد از آن‌ها در بین ۵۰ تأمین کننده بزرگ جهانی قرار دارند.

تولید کنندگان خودرو بطور فزاینده ترکیه را به عنوان پایگاه تولید برای فروش صادراتی خود انتخاب می کنند. این امر با این واقعیت نشان می دهد که ۸۵ درصد از تولید خودرو در ترکیه در سال ۲۰۱۸ به بازارهای خارجی اختصاص یافته بود. بیش از ۱.۳ میلیون دستگاه خودرو در همان سال از ترکیه به بازارهای خارجی صادر شده است. علاوه بر این، ترکیه صادر کننده شماره یک خودرو به بازارهای اروپا با ۱.۱ میلیون دستگاه در سال ۲۰۱۸ بود.

ترکیه با تولید کننده‌های بین المللی فورد، فیات کرایسلر، رنو، تویوتا و هیوندای که همه در این کشور فعالیت می کنند دارای یک بخش بزرگ در تولید خودرو است. اما در این تسهیلات، کارگران ترکیه در حال جمع آوری اتومبیل و قطعاتی هستند که از دور طراحی شده و ساخته شده اند و اغلب مدل‌های نهایی را به اروپا صادر می کنند.

عضو هیات علمی دانشکده خودرو دانشگاه علم و صنعت عنوان کرد:

ضرورت افزایش بودجه پژوهش در صنعت خودرو

عضو هیات علمی دانشکده خودرو دانشگاه علم و صنعت گفت: همکاری شرکت های خودروسازی با مجموعه های دانش بنیان باعث توسعه صنعت خودرو می شود اما این امر زمانی نتیجه خوب عاید کشورمان خواهد کرد که در مدت اجرای قرارداد یک ناظر متخصص و بی طرف از جامعه دانشگاهی حضور داشته باشد تا قرارداد را در مسیر درستی هدایت کند.

به گزارش سایپانیوز، جواد مرزبان راد درباره استفاده از ظرفیت و پتانسیل مجموعه های دانش بنیان در صنعت خودرو، تصریح کرد: در شرایط حاضر که صنعت خودرو با تحریم مواجه شده و ویروس کرونا فراگیر شده است، ارتباط با محیط خارج، چه بین المللی باشد و چه شرکت های دانش بنیان داخلی می تواند منجر به توسعه صنعت خودرو شود.

عضو هیات علمی دانشکده خودرو دانشگاه علم و صنعت تصریح کرد: زمانی که شرکت های خودروساز و دانش بنیان آشنایی از توان و پتانسیل یکدیگر داشته باشند می توانند در مسیر پیشرفت قدم بردارند و این رشد برای هر دو مجموعه خودروساز و دانش بنیان خواهد بود. وی درباره اینکه چگونه همکاری خودروسازان و مجموعه های دانش بنیان منجر به اتفاق های مثبت و آینده دار خواهد شد، گفت: یکی از کلیدی ترین موضوعات که در شروع همکاری خودروسازان و دانش بنیان ها باید مدنظر قرار گیرد، وجود یک ناظر، داور متخصص و بی طرف است؛ اگر چنین فردی بر قراردادهای مشترک خودروسازان و دانش بنیان ها نظارت و کنترل کند، نتیجه همکاری مطلوب و دلخواه طرفین خواهد شد.

پیشنهاد جامعه دانشگاهی

مرزبان راد افزود: خیلی از مواقع همکاری های مشترک به دلیل برخی از مشکلات به سرانجام نمی رسد و حتی باعث دلخوری طرفین می شود و در نهایت این صحبت شنیده می شود که ما خواستیم همکاری کنیم اما مجموعه مورد نظر نتوانست. وی خاطرنشان کرد: پیشنهاد جامعه دانشگاهی این است که وقتی شرکت های خودروسازی می خواهند با مجموعه ای مانند دانش بنیان ها قرارداد همکاری امضاء کنند، بهتر است که ناظر بی طرف از جامعه دانشگاهی هم انتخاب شود تا فرد ناظر بتواند بر قرارداد نظارت و کنترل داشته باشد و به هر دو طرف مشاوره علمی بدهد تا بهترین نتیجه عاید کشور شود.

نایب رئیس کمیسیون کسب و کارهای دانش بنیان اتاق بازرگانی ایران:

سبد فعالیت فناوری بین خودروسازان و دانش بنیان ها تعریف شود

نایب رئیس اول کمیسیون کسب و کارهای دانش بنیان اتاق بازرگانی ایران گفت: برای اینکه دانش بنیان ها و خودروسازان به تعریف مشترکی در تولید برسند، توصیه می شود که سبد فعالیت فناوری با توجه به علم روز تعریف و مشخص شود. فرزین فردیس درباره استفاده از ظرفیت دانش بنیان ها در صنعت خودرو، تصریح کرد: یکی از مشکلاتی که ما در تمام صنایع شاهد آن هستیم و محدود به صنعت خودرو نیست، بی توجهی به سرمایه گذاری در صنایع با ارزش افزوده بالا است؛ یعنی به جای آنکه سرمایه ها به سمت فناوری و تکنولوژی برود به سمتی سوق پیدا کرده که به زبان ساده خام فروشی است. این فعال اقتصادی ادامه داد: برخی از کالاها در فرآیند تولید ارزش افزوده پیدا می کنند، لذا در خیلی از بخش ها ما باید به سمتی برویم که کالای تولیدی به مرحله ارزش افزوده برسد نه آنکه در مراحل اولیه و یا حتی میانی، آن را رها و ادامه آن را از طریق واردات تامین کنیم. وی گفت: سبد صادراتی کشور هم نشان می دهد که ما صادر کننده کالا با ارزش افزوده بالا نیستیم؛ اگر نسبت صادرات از نظر ارزش دلار تقسیم بر تناژ شود و با واردات مقایسه شود، هر تن کالای صادراتی در برابر هر تن واردات کم ارزش تر است.

آگهی حصر وراثت

آقای مهدی محمدپور ف.محمدعلی بشرح دادخواستی بکلاسه۹۹۰۰۴۸۴ این شورا ثبت گردیده درخواست صدور گواهی انحصار وراثت نموده واعلام داشته که شادروان عباسعلی محمدپور ف.رمضان دارای ش.ش۱۷۲ صادره از محمودآباد در تاریخ ۹۲/۲/۳۱ در اقامتگاه دائمی خود شهرستان بابلسر فوت نموده ووراث عبارتند از : ۱.محترم محمد پورفرزند عباسعلی ش.ملی ۴۹۸۸۶۵۰۸۸۱ متولد ۳۸/۵/۲ نسبت دختر ولاغیر اینک شورا پس از انجام تشریفات مقدماتی درخواست مزبور را دریکنوبت آگهی مینماید تاهرکس اعتراضی دارد ولا یاوصیت نامه نزد او باشد از تاریخ نشر آگهی ظرف یکماه بدادگاه تقدیم دارد والا گواهی صادر خواهد شد.

قاضی شعبه اول شهری شورای حل اختلاف بابلسر–علی اکبر رضا نژادقادی ۲۲۰۰

آگهی درخواست حصر وراثت

اقای سیدقاسم عبدالمنافی رکنی فرزند سیدابراهیم به شرح دادخواستی که به شماره ۹۹۰۰۲۷۶ از این شعبه ثبت گردیده درخواست صدور گواهی انحصار وراثت نموده و اعلام داشته که مرحومه صفیه محمدی رکنی فرزند احمدعلی به شماره شناسنامه۷۸صادره از قائمشهر در تاریخ۱۳۹۴/۱۰/۲۳ در اقامتگاه دائمی خود شهرستان سیمرغ فوت نموده و ورثه حین الفوت وی عبارتند از : ۱.سیدقاسم عبدالمنافی ش.ش۷۸ پسر ۲.سیده عالیه عبدالمنافی رکنی ش.ش۳۰ دختر۳.سیدکاظم عبدالمنافی ش.ش۶۳۷ پسر۴.سیده رقیه عبدالمنافی رکنی ش.ش۶۶۹ دختر۵.سیده آسیه عبدالمنافی رکنی ش.ش۳۷۶ دختر ولاغیر، اینک شورا پس از انجام تشریفات مقدماتی درخواست مزبور را یک نوبت آگهی می نماید تا هر کس اعتراضی دارد و یا وصیت نامه ای از متوفی نزد او می باشد از تاریخ انتشار آگهی ظرف یک ماه به این شورا مراجعه و تقدیم نماید والا گواهی صادر خواهد شد. م الف : ۹۹/۳۲

۲۲۰۱ قاضی شعبه اول شورای حل اختلاف سیمرغ– سیدامیرحسینی پهنوری

آگهی درخواست گواهی حصروراثت

خانم حمیده ثامری /مهاامیری ف حنظل وجمشید به شرح درخواستی که به شماره۹۹۰۰۴۳۹ این شورا ثبت گردیده درخواست صدورگواهی انحصاروراثت نموده واعلام داشته که جمشید امیری ف حسن شماره شناسنامه۴۹۸۹۴۱۲۹۹۰صادره ازبابلسر درتاریخ ۹۸/۷/۲۶ دراقامتگاه دائمی خودشهرستان محمودآبادفوت نموده وورث حین الفوت وی عبارتند از:۱–حمیده ثامری ف حنظل ش ۱۸۱۹۰۵۷۳۳۲ت۴۴/۱/۲۵ همسر۲–پروانه امیری ف جمشید م۳۹۰۰۶ت۴۹۸۰۰۳۰۶/۹/۶ دختر۳–مهاامیری ف جمشیدش م۴ت۴۹۸۰۲۵۶۱۰۴/۹/۲۹ دختر۴–حسن امیری ف جمشید ش م۴۹۸۰۱۸۰۱۳۲ت۷۳/۹/۲۸ پسرولاغیر انک شورا پس از انجام تشریفات مقدماتی درخواست مزبور را یک نوبت آگهی مینماید تاهرکسی اعتراضی دارد یا وصیت نامه‌ای از متوفی نزد او میباشد از تاریخ انتشار آگهی ظرف یکماه به این شورا مراجعه وتقدیم نماید والا گواهی صادر خواهد شد.

قاضی شعبه اول شورای حل اختلاف بابلسر علی اکبر ضانژادقادی ۲۲۰۲

خبر

تغییرات مدیریتی فولکس واگن ادامه دارد

برنهارد میر پس از پنج سال از ریاست خودروسازی اشکودا کنار می رود.

به گزارش ایسنا، برنهارد میر پس از پنج سال ریاست بر خودروسازی اشکودا، آخر همین ماه از سمتش کنار می رود. اشکودا بزرگ ترین خودروسازی واقع در جمهوری چک است که در سال ۱۸۹۵ تاسیس شد و اکنون یکی از زیرمجموعه های خودروسازی آلمانی فولکس واگن محسوب می شود.

اشکودا با صدور بیانیه ای اعلام کرده است جانشین میر در ماه اوت و توسط اعضای هیات مدیره انتخاب خواهد شد اما از ذکر دلایل کناره گیری میر خودداری کرده است. میر سال ۲۰۱۵ و از گروه خودروسازی پورشه به اشکودا آمد و موفق شد با متنوع سازی تولیدات این خودروساز به ویژه در حوزه خودروهای شاسی بلند، سودآوری آن را به بالاترین سطح تاریخ خود برساند.

اشکودا که بیشترین ارزش صادراتی را در بین واحدهای تولیدی کشور جمهوری چک دارد در سال جاری و به دلیل شیوع کرونا با یکی از بدترین سال های عملیاتی خود مواجه است. سال قبل این خودروساز ۱,۲۴ میلیون خودرو فروخته بود.

تغییرات مدیریتی گروه فولکس واگن تنها محدود به زیرمجموعه های آن نیست: آندریاس رنشلر–مدیر خودروهای سنگین فولکس واگن نیز پیشتر اعلام کرد در ماه ژوین بازنشسته می شود و قرار است هربرت دیز–مدیرعامل فولکس واگن نیز به زودی جای خود را به رالف برندستاتر بدهد.

تولید نسل جدید باطری ۹۰ درصد ارزانتر می‌شود

یک شرکت APB Corp برای طراحی نوع جدیدی از باطری که هزینه های تولید را به میزان قابل توجهی کاهش داده و ایمنی را بالا می برد، حمایت مالی گروهی از شرکتهای ژاپنی را جلب کرد.

به گزارش ایسنا، این باطری یک ماده رزین را جایگزین قطعات پیچیده باطری مانند الکترودهای فلزی و الکترولیتهای مایع می کند و شبیه تولید انبوه فولاد به جای فرآیند تولید پیچیده ای است که در حال حاضر در ساخت باطریهای لیتیوم یونی مشاهده می شود.

این فرآیند پیچیده مستلزم اتاقهای پاک پرهزینه ای است که تنها شماری از بازیگران بزرگ صنعت از عهده تامین هزینه آن برمی آیند. بعلاوه این باطری مبتنی بر رزین حتی زمانی که سوراخ شود، در برابر آتش سوزی مقاوم خواهد بود. مسئله ایمنی در برابر آتش گرفتن سالهاست که دامن گیر باطریهای لیتیوم یونی بوده و چند مورد مشکل آتش گرفتن باطری توجهات عمومی را به خود جلب کرده است. یک مورد این آتش سوزیها مربوط به باطریهای لیتیوم یونی کامیون فدکس در سال ۲۰۱۶ بود که کامیون و محتویات آن را به طور کامل از بین برد و به کاستیهای ایمنی نسبت داده شد که مدلهای باطریهای لیتیوم یونی با تولیداندک را مستلزم پشت سر گذاشتن تستهای مشابه مدلهای باطری تولید انبوه نکرده بود. اتفاق دیگری که توجهات بیشتری را جلب کرد، آتش گرفتن باطری خودروی تسلا بود که آگاهی بیشتری را نسبت به ایمنی باطری برانگیخت. طراحی باطری دو قطبی شرکت APB Corp مانع از محدودیتهای نیروی رایج خواهد شد که در باطریهای لیتیوم یونی مشاهده می شود و عامل داغی بیش از حد این باطریها است.

مدیر عامل شرکت واحد اتوبوسرانی شهرداری تهران مطرح کرد:

آخرین جزئیات از احداث خط بی آر تی در بزرگراه شهید همت

ترفع درباره جزئیات احداث خط بی آر تی در بزرگراه شهید همت توضیحاتی داد.

به گزارش باشگاه خبرنگاران، محمود ترفع مدیر عامل شرکت واحد اتوبوسرانی شهرداری تهران درباره احداث خط بی آر تی در بزرگراه همت گفت: احداث خط بی آر تی در بزرگراه شهید همت طرح پیشنهادی است و هنوز تاییدیه نهایی اجرای آن اخذ نشده است.

مدیر عامل شرکت واحد اتوبوسرانی شهرداری تهران افزود: بزرگراه شهید همت یکی از معابر پر تردد پایتخت است که به حمل و نقل خودرویی آن توجهی نشده است.

ترفع ادامه داد: طرح پیشنهادی برای احداث بی آر تی حدفاصل سه راه استخر تا میدان صنعت است که باید مطالعات نهایی روی آن انجام شود و اگر بخواهیم با سرعت مطالعات را نهایی کنیم ظرف مدت ۴۵ روز می توان طرح را به سرانجام رساند. او در پاسخ به این سوال که آیا در اجرای طرح خط بی آر تی از ظرفیت بخش خصوصی استفاده می شود یا خیر گفت: برنامه ای برای استفاده از ظرفیت بخش خصوصی نداریم و در فاز اول طرح از منابع شهرداری تهران استفاده می شود.

خبر

قیمت تراکتور و کمباین دو برابر شد

رییس هیات مدیره انجمن تولید کنندگان تجهیزات کشاورزی گفت: افزایش قیمت در دو یا سه مرحله اتفاق افتاده است برای مثال تراکتور مدل شش سیلندر سال گذشته ۱۳۰ میلیون تومان بود که در حال حاضر تقریبا دو برابر شده است. در مجموع می توان گفت به طور متوسط قیمت تراکتور و کمباین نسبت به سال گذشته دوبرابر شده است.

حمیدرضا نامی در گفت و گو با ایلنا در مورد افزایش قیمت تراکتور و کمباین در هفته‌های اخیر گفت: این افزایش مربوط به روزهای اخیر نیست و ریشه در سال ۱۳۹۸ دارد. بخشی از این افزایش قیمت قابل توجیه است و مربوط به قیمت مواد اولیه است اما بخش دیگر به دلیل عدم وجود رقابت در فضای تولید این تجهیزات است. شرایط تولید تراکتور و کمباین انحصاری بوده و باعث این اتفاقات ادامه دار می شود.

وی ادامه داد: این افزایش قیمت در دو یا سه مرحله اتفاق افتاده است برای مثال تراکتور مدل شش سیلندر سال گذشته ۱۳۰ میلیون تومان بود که در حال حاضر تقریبا دو برابر شده است. در مجموع می توان گفت به طور متوسط قیمت تراکتور و کمباین نسبت به سال گذشته دوبرابر شده است.

رییس هیات مدیره انجمن تولید کنندگان تجهیزات کشاورزی با انتقاد از وجود انحصار در تولید تجهیزات گفت: شاید تحمیل قیمت فولاد در این افزایش قیمت بی تاثیر نباشد اما مشکل اصلی این است که این بازار کاملا انحصاری هستند. همچنین مشاهده می شود برای این تجهیزات بازارهای ثانویه ایجاد می شود یعنی وقتی کشاورزی برای تامین مستقیم مراجعه می کند قادر به آن نیست اما دلالان به راحتی می توانند آن را تامین کنند. وقتی فضا انحصاری باشد به راحتی می توان بازار را کنترل و حتی کمبودهای مقطعی ایجاد کرد اما در صورت رقابتی شدن این اتفاقات روی نخواهد داد.

نامی خاطرنشان کرد: متاسفانه در کشور ما برای افزایش قیمت‌ها هیچگاه آنالیز قیمت تمام شده مثل تمام نقاط دنیا انجام نمی شود. مثلاً در حوزه خرید گندم نیز این موضوع مشاهده می شود و دولت نه بر اساس قیمت تمام شده بلکه بر اساس توان خرید، قیمت تضمینی گندم را اعلام می کند. همچنین دولت موظف است قیمت تضمینی گندم را قبل از فصل کشت اعلام کند اما معمولاً این کار را پس از آن انجام می دهد و این باعث شد که امسال برخی از کشاورزان در حالیکه کشت گندم را انجام داده بودند، کشت مزرعه را به سایر محصولات تغییر دهند.

قائم مقام مدیرعامل گروه خودروسازی ایران خودرو خبر داد؛

تحویل ۹ هزار دستگاه خودروی طرح فروش فوق العاده

Pishkhan.com

ناقدی گفت: گروه خودروسازی ایران خودرو حدود ۹ هزار دستگاه از ۱۵ هزار دستگاه خودروی طرح فروش فوق العاده را تحویل داده است.

به گزارش باشگاه خبرنگاران جوان، محسن ناقدی برادران قائم مقام مدیرعامل گروه خودروسازی ایران خودرو در حوزه فروش و بازاریابی در خصوص عملکرد این گروه صنعتی در حوزه فروش و بازاریابی، گفت: رفع ارزش افزوده برای مشتریان اولویت کار ماست، هدف ما رضایت مشتری است. اما در حال حاضر شرایط پیچیده و سختی داریم و در نهایت قرار است کارهای بزرگی انجام شود.

ناقدی بیان کرد: در حوزه پدافند غیر عامل همگی در یک طرف قرار گرفته ایم تا بتوانیم آرامش را در جامعه حفظ کنیم. ایجاد همدلی و وحدت بنیان کار ماست و برای اینکه به این هدف برسیم نیاز به کار تیمی داریم.

قائم مقام مدیرعامل در حوزه فروش تشریح کرد: از این به بعد اصحاب رسانه و گروه صنعتی ایران خودرو در یک تیم قرار دارند و قرار است اصحاب رسانه گوش‌های ما شوند تا به کمک هم بتوانیم مشکلات را حل کنیم.

این مقام مسئول گفت: ما به دنبال ارتباط مؤثر هستیم تا بتوانیم مشکلات را حل کنیم.

ناقدی افزود: از آبان سال گذشته هیچ فروش معوقی نداشتیه ام و همه فروش های فوری را قبل از زمان تعهد داده شده، تحویل داده ایم. در حوزه فروش فوق العاده در مجموع از ۱۵ هزار دستگاه خودرو، حدود ۹ هزار دستگاه آن تحویل داده شده است و البته امیدواریم قبل از پایان ماه به اعداد قابل توجهی برسیم.

قائم مقام مدیرعامل در حوزه فروش بیان کرد: به دنبال این هستیم که تعاملات سازنده ای را با دستگاه‌های مختلف مانند وزارتخانه، سازمان حمایت و شورای رقابت داشته باشیم که در حال حاضر بسیاری از کارها با سرعت بالایی انجام می‌شود.

آذری جهرمی: فیلترینگ در اختیار من نیست

وزیر ارتباطات و فناوری اطلاعات تأکید کرد که نه قوه قضاییه و نه عقل جمعی کشور به چنین جمع‌بندی نرسیده‌اند که اینستاگرام را فیلتر کنند.

محمدجواد آذری جهرمی درباره آینده شبکه‌های اجتماعی و به‌طور مشخص اینستاگرام گفت: من شرایط جامعه را به سمتی نمی‌بینم که هدفی برای فیلتر کردن اینستاگرام وجود داشته باشد. البته عده‌ای همیشه معتقد بوده‌اند که این پلتفرم را باید بست، فشار هم وارد کرده و می‌کنند ولی طبیعتاً تاکنون عقل جمعی کشور به این چنین جمع‌بندی نرسیده‌است.

وی افزود: البته آن‌هایی که معتقدند که باید اینستاگرام فیلتر شود به ما فشار می‌آورند و این در حالی است که مسئولیت صدور حکم و تصمیم‌گیری برای فیلترینگ جای دیگری است و فشار را باید به نهاده مربوطه که به‌طور مشخص قوه قضاییه و دادستانی کل کشور بر اساس حکم کارگروه تعیین مصادیق هستند وارد کنند.

وزیر ارتباطات ادامه داد: بعضی از عزیزان تأکید می‌کنند که اینستاگرام بد است و وزیر ارتباطات چرا آن را فیلتر نمی‌کند؟ در حالی که وزیر ارتباطات نه قانونا اختیار فیلتر کردن را دارد و نه می‌تواند چنین کاری بکند. آن که فیلتر می‌کند شرکت‌های اینترنتی است و آن که حکم را صادر می‌کند مشخص است کجاست؛ بنابراین باید این مطالبات را جای دیگری پیگیری کنند.

روزنامه صبح ایران
آفتاب اقتصادی
هر بامداد در سراسر ایران

صاحب امتیاز و مدیر مسئول: منصور مظفری سردبیر: حسین کریمی
آگهی ها: ۰۹۱۲۱۸۳۸۵۳۷ - ۶۶۵۶۷۷۶۳
سازمان شهرستان ها: ۶۶۵۶۷۷۶۷-۶۶۵۶۷۷۶۹
چاپ: شاخه سبز توزیع: شرکت دنیای اقتصاد تابان
نشانی الکترونیکی: Email: aftabeghtesadi@gmail.com
پیامک: ۳۰۰۰۱۴۱۴۲۸
تهران: خیابان شهید مطهری، ابتدای قائم مقام فراهانی (به سمت هفت تیر)، کوچه ۲۶ پلاک ۱۰، طبقه اول، واحد یک
عضو: انجمن مدیران روزنامه‌های غیردولتی، انجمن مدیران رسانه، تعاونی مطبوعات

یکشنبه
۲۲ تیر ۱۳۹۹
۱۲ جولای ۲۰۲۰
شماره ۱۲۹۵

لزوم توجه به حریم خصوصی با توسعه اینترنت 5G



به گفته کارشناسان، با راه‌اندازی اینترنت نسل پنجم، انقلاب صنعتی چهارم رخ می‌دهد و افزایش سرعت تا ۱۰۰ برابر 4G از جمله مزایای اینترنت نسل پنجم است، اما با توسعه 5G حریم خصوصی نیز تحت تأثیر قرار می‌گیرد و در این زمینه نگرانی‌هایی وجود دارد که باید پیش از وقوع اتفاقات مختلف، تصمیمات قانونی برای پیشگیری از تخلفات گرفته شود.

شبکه‌های 5G نه تنها حجم دیتا روی شبکه‌ها را چندصد برابر می‌کنند، بلکه سرعت انتقال دیتاها را نیز بسیار زیاد می‌کنند و تأخیر آن کمتر از یک میلی ثانیه خواهد بود؛ در حالی که تأخیر در 4G برابر ۲۵ تا ۴۰ میلی ثانیه است. استانداردهای 5G هم‌چنین امکان استفاده از طیف پهن ۳۰ تا ۳۰۰ گیگاهرتز را در اختیار می‌گذارد.

محمدجواد آذری جهرمی -وزیر ارتباطات و فناوری اطلاعات- سال گذشته درباره اینترنت نسل پنج گفته بود مقدمات پیاده‌سازی 5G در ایران انجام شده است و از اجرایی کردن اولین نسخه 5G و ارائه خدمات اینترنت نسل ۵ به‌عنوان یک مطالبه جدی و نیازمندی کسب‌وکارها در کشور خبر داده بود. او همچنین ۱۶ خرداد ماه سال جاری، اظهار کرد که مطابق برنامه تا شهریورماه، پنج منطقه تاریخی تهران زیر پوشش نسل پنجم تلفن همراه قرار می‌گیرد.

در این راستا و به نقل از وزارت ارتباطات، سید علی‌اکبر صفوی استاد دانشگاه شیراز و بهزاد اکبری استاد دانشگاه تربیت مدرس، در نشست «5G نسل نو در ارتباطات»، با بیان اینکه با راه‌اندازی اینترنت نسل پنجم، انقلاب صنعتی چهارم رخ می‌دهد نسبت به اطلاعات حریم خصوصی با شکل‌گیری 5G ابراز نگرانی کردند که باید راهکارهایی برای آن در نظر گرفت.

افزایش سرعت ۱۰۰ برابری با 5G

وی در تشریح تفاوت‌های 5G با نسل‌های دیگر ارتباطی گفت: تلفن همراه امروزی یک سیستم چندکاره است که بخش بزرگی از زندگی را تشکیل می‌دهد و در حال حاضر بخش زیادی از کارهای علمی را می‌توان با کمک آن انجام داد. دنیای امروز، دنیای اتصال است و همه افراد به‌راحتی می‌توانند به یکدیگر متصل شوند. با راه‌اندازی 5G این امکان به‌راحتی در اختیار همه قرار می‌گیرد. وی ادامه داد: برای مثال در دهه‌های آینده همه انسان‌ها به سنسورهای سنجش سلامتی متصل می‌شوند که در صورت بروز مشکل در سلامتی افراد، اخطار مراجعه به پزشک فعال می‌شود. تکنولوژی حتی بر نحوه مصرف دارو نیز از این طریق نظارت می‌کند. در حال حاضر در برخی قسمت‌های کشور، نقاط کور برای اتصال به اینترنت وجود دارد که با راه‌اندازی 5G نقاط کور از بین می‌رود. پوشش تعداد زیاد کاربران به‌طور هم‌زمان و افزایش سرعت تا ۱۰۰ برابر 4G از جمله مزایای اینترنت نسل پنجم است.

این استاد دانشگاه با بیان اینکه توسعه 5G کار تدریجی است و به تجهیزات زیادی نیاز دارد، گفت: در صورتی که امکانات اصلی به‌ویژه باندهای فرکانسی در اختیار باشد این زمان کاهش پیدا می‌کند و مردم می‌توانند از امکان استفاده از این فناوری جدید بهره‌مند شوند. در حال حاضر بسیاری از تولیدات صداوسیما در بستر فضای مجازی قابل رؤیت است. زیرساخت‌های فرکانسی باید در حوزه‌ای مورد استفاده قرار گیرد که کاربران بیشتری دارند.

با فیلترینگ هم نمی‌توان اینترنت را مسدود کرد

صفوی با اشاره به محدودیت‌هایی که در حوزه تکنولوژی ایجاد می‌شود، تأکید کرد: فناوری اطلاعات بن‌بست ندارد و کسی نمی‌تواند جلوی توسعه تکنولوژی را بگیرد، باید توجه داشته باشیم که حتی اگر از فیلترینگ استفاده کنیم نمی‌توانیم به‌طور کامل اینترنت را مسدود کرد زیرا در آینده از طریق ماهواره و به‌صورت رایگان می‌توان به اینترنت دسترسی پیدا کرد. نتیجه فیلترینگ این است که سرورها به سمت دیگری هدایت می‌شوند؛ بنابراین اگر هر دری به روی تکنولوژی بسته شود، تکنولوژی از در دیگری وارد می‌شود.

وی در پاسخ به سؤالی مبنی بر اینکه امواج 5G تأثیری بر سلامت مردم دارد؟ خاطرنشان کرد: درباره 5G حساسیت‌هایی وجود دارد اما طبق مستندات علمی تشعشعات، تأثیری بر سلامتی ندارد. اما در نهایت این فناوری باید به شکل پایلوت اجرا شود تا بتوانیم به این سؤالات پاسخ مناسبی بدهیم. این استاد دانشگاه در خاتمه درباره نگرانی نسبت به ورود فناوری‌های نو تصریح کرد: فناوری مسیر خود را طی می‌کند باید با درس از گذشته و عقل جمعی و به دور از نگاه‌های منفعتی برای تحولات آینده گام برداریم.

انقلاب صنعتی چهارم با توسعه 5G

در این نشست همچنین بهزاد اکبری درباره مزایای توسعه نسل پنجم اینترنت، گفت: با ارتقای اینترنت، خدمات اینترنت اشیا نیز توسعه می‌یابد و انقلاب صنعتی چهارم محقق می‌شود و در ادامه ورود نسل جدید خودروهای خودران امکان‌پذیر می‌شود. سرعت بالای بیش از یک گیگابایت در ثانیه، افزایش ارتباطات مطمئن (اینترنت متصل به شبکه) و تأخیر بسیار پایین که به زیر ۱۰ میلی ثانیه می‌رسد که در اعمال جراحی از راه دور مؤثر است و پوشش سراسری و حداکثری از ویژگی‌های نسل پنجم ارتباطی است. وی درباره لزوم توسعه 5G در ایران بیان کرد: در سال ۲۰۳۰ نسل پنجم اینترنت در همه جهان راه‌اندازی می‌شود؛ بنابراین باید زیرساخت‌های این بخش را از حالا توسعه دهیم که در این زمینه می‌توان به توسعه فیبرنوری، افزایش فرکانس با کمک سازمان تنظیم مقررات و ارتباطات رادیویی اشاره کرد. باید توجه کنیم که این نسل از اینترنت تحول بزرگی در ابعاد مختلف زندگی ایجاد می‌کند.

خبر

آمازون: تیک تاک را از روی گوشی هایتان پاک کنید!

همزمان با زمزمه‌های ممنوع شدن فعالیت تیک تاک در آمریکا، آمازون از کارکنانش خواست تا اپلیکیشن تیک تاک را پاک کنند.

بزرگ‌ترین خرده‌فروشی جهان از کارکنان خود خواسته است با توجه به ریسک‌های امنیتی موجود، از امروز این اپلیکیشن را از گوشی‌های خود حذف کنند. آمازون اجازه اجرای اپلیکیشن تیک تاک روی گوشی‌هایی که به سرویس ایمیل این شرکت دسترسی دارند را نخواهد داد.

در هفته‌های اخیر اپلیکیشن تیک تاک با محدودیت‌های جدیدی مواجه شده است: دولت هند در تصمیمی عجیب و بی‌سابقه فعالیت شمار زیادی از اپلیکیشن‌های چینی در این کشور را ممنوع اعلام کرد که در بین آن‌ها نام تیک تاک و وی چت نیز دیده می‌شد. هم‌چنین با تصمیم مدیران تیک تاک، این اپلیکیشن فعالیت‌های خود را به‌طور موقت در هنگ کنگ با توجه به تصویب قانون جنجالی امنیت ملی هنگ کنگ به حال تعلیق درآورد.

پیش از این تصمیم شرکت آمازون، مایک پامپیو- وزیر خارجه آمریکا در یک نشست خبری گفته بود فعالیت تیک تاک در آمریکا احتمالا ممنوع اعلام خواهد شد هر چند که قرار نیست چیزی تا پیش از تصمیم رئیس جمهور (ترامپ) اجرایی شود.

ابداع اولین باتری تمام سیال فلزی که در دمای اتاق مایع می‌ماند

محققان آمریکایی موفق به ابداع اولین باتری تمام سیال- فلزی شدند که می‌تواند در دمای اتاق مایع بماند. این باتری از تمام مزایای باتری‌های جامد و مایع برخوردار است و در عین حال موجب صرفه جویی در مصرف انرژی می‌شود.

باتری‌های مایع و جامد هر کدام مزایا و معایب خود را دارند اما اکنون محققان دانشگاه تگزاس ادعا می‌کنند که باتری جدیدی ابداع کردند که در واقع ترکیبی از هر دو باتری مایع و جامد است. این طراحی جدید اولین باتری تمام سیال - فلزی است که می‌تواند در دمای اتاق کار کند و ظاهرا عملکردی بهتر از باتری‌های لیتیوم یونی دارد.

باتری‌های سیال فلزی دارای الکترودهایی از فلزات مایع هستند. این باتری‌ها نسبت به باتری‌های جامد کمتر مستعد فرسوده شدن هستند زیرا در باتری‌های سیال فلزی دندریت‌ها اجزای اصلی باتری را تشکیل نمی‌دهند و به آنها آسیب نمی‌زنند، به علاوه افزایش این باتری‌ها ساده است و برای این کار تنها باید مایع بیشتری در تانک‌های بزرگتری ریخت.

اما یک عیب اساسی این باتری‌ها دما است، برای حفظ وضعیت سیال فلزی این باتری‌ها باید آنها را تا دمای دست کم ۲۴۰ درجه سانتی گراد گرم کرد؛ تجهیزات مورد نیاز برای انجام این کار باعث می‌شود که این باتریها سنگین و پرمصرف باشند.

در این مطالعه جدید محققان آلیاژهایی را بررسی کردند که می‌توانند در دماهای مفیدتر به صورت مایع باقی بمانند. آنها محور توجه خود را بر روی دو آلیاژ که خوب کار می‌کردند، متمرکز کردند. استفاده از یک آلیاژ سدیم- پتاسیم برای آند و یک آلیاژ گالیم- ایندیم برای کاتد.

این دو آلیاژ می‌توانند در دمای تنها ۲۰ درجه سانتی گراد مایع بمانند که به گفته این محققان پایین‌ترین دمای برای عملکرد هر باتری تمام سیال- فلزی است.

دو الکترود سیال- فلزی توسط یک الکترولیت آلی که آن هم به شکل مایع است، در مرکز از هم جدا می‌شوند.

محققان می‌گویند این باتری جدید می‌تواند چندین برابر سریعتر از باتری‌های لیتیوم یونی شارژ و دشارژ (تخلیه) شود و از انرژی و چگالی بالاتری برخوردار است.

محققان به حذف مانع دما در باتری تمام سیال- فلزی اشاره و تاکید می‌کنند: این باتری جدید سیال- فلزی می‌تواند بالقوه در لوازم الکترونیکی در هر اندازه‌ای از ابزارهای کوچک پوشیدنی گرفته تا سیستم‌های ذخیره انرژی در مقیاس شبکه، استفاده شود.

این باتری می‌تواند تمام مزایای باتری‌های جامد و مایع را از جمله انرژی بیشتر، افزایش پایداری و انعطاف پذیری ارایه دهد و در عین حال در مصرف انرژی نیز صرفه‌جویی کند.

خبر

در روزهای منتهی به انتخابات؛

فیس بوک تبلیغات سیاسی را ممنوع می کند

طبق گزارشی جدید فیس بوک تصمیم دارد در روزهای منتهی به برگزاری انتخابات ریاست جمهوری آمریکا، تبلیغات سیاسی را در پلتفرم خود ممنوع کند.

فیس بوک تصمیم دارد در روزهای منتهی به برگزاری انتخابات ریاست جمهوری آمریکا در سوم نوامبر ۲۰۲۰، تبلیغات سیاسی در پلتفرم خود را ممنوع کند.

به گفته منابع آگاه، ممنوعیت احتمالی هم اکنون تحت بررسی و هنوز به طور نهایی تایید نشده‌است.

این شبکه اجتماعی به دلیل معافیت تبلیغات و پیام‌های سیاستمداران از فرایند راستی آزمایی تحت انتقادات گسترده‌ای قرار گرفته است. سال گذشته توئیتر تبلیغات سیاسی را منع کرد اما فیس بوک اعلام کرد تصمیمی برای سخت‌تر کردن قوانین مربوط به پیام‌های سیاسی ندارد.

طی هفته‌های اخیر کارمندان و قانونگذاران از تصمیم این شرکت درباره عدم واکنش به پست‌های رئیس جمهور آمریکا واکنش نشان دادند.

همچنین بیش از ۹۰۰ شرکت نیز در کمپین بایکوت تبلیغ در فیس بوک شرکت کرده‌اند. این کمپین پس از مرگ جورج فلوید (یک جوان سیاه پوست) به دلیل خشونت پلیس، توسط گروه‌های حمایت از حقوق مدنی راه اندازی شد تا با فشار به این شبکه اجتماعی، آن را وادار کند پست‌های حاوی نفرت پراکنی و اخبار جعلی را حذف کند.

بررسی های جدید نشان داد؛

افزایش عرضه رایانه‌های شخصی به علت دورکاری ناشی از کرونا

بررسی‌های دو مؤسسه گارتنر و آی دی سی نشان می‌دهد عرضه جهانی رایانه‌های شخصی در سه ماهه دوم سال ۲۰۲۰ در مقایسه با مدت مشابه سال قبل به علت افزایش دورکاری بیشتر شده است. شیوع ویروس کرونا موجب خانه نشینی اجباری میلیون‌ها نیروی شغلی در سراسر جهان شد و آنها برای انجام بسیاری از وظایف خود مجبور به استفاده از رایانه‌های شخصی شدند. همین مساله عرضه و خرید رایانه را بیشتر کرد. گارتنر از عرضه ۶۴.۸ میلیون واحد رایانه در سه ماهه دوم سال ۲۰۲۰ خبر داده که نسبت به سه ماهه دوم سال ۲۰۱۹ حدود ۲.۸ درصد افزایش نشان می‌دهد. اما آی دی سی بر این باور است که این افزایش عرضه ۱۱.۲ درصد بوده و به ۷۲.۳ میلیون واحد در سه ماهه دوم سال ۲۰۲۰ رسیده است. بخش زیادی از این افزایش عرضه در کنار شیوع ویروس کرونا به اختلال در چرخه‌های عرضه و تقاضا به علت خانه نشینی اجباری کارمندان شرکت‌های تجاری و فناوری در سه ماهه اول سال ۲۰۲۰ نیز مربوط است. آی دی سی و گارتنر بر این باورند که این افزایش تقاضای بازار مقطعی است و در ماه‌های آتی عرضه رایانه‌های شخصی باز هم افت می‌کند. در این میان بیشترین استقبال مربوط به لپ تاپ‌ها و رایانه‌های قابل حمل بوده که گزینه‌ای مطلوب برای دورکاری است. در عین حال تقاضا برای خرید رایانه‌های شخصی سنتی و رومیزی در آمریکا، اروپا و خاورمیانه و شمال آفریقا نیز بیشتر از حد انتظار بوده‌است.

رونمایی از بلندگوی هوشمند جدید گوگل

گوگل مدل جدیدی از بلندگوی هوشمند نست را تولید کرده و تصاویری که به منظور تأیید فنی این بلندگو منتشر شده به گمانه‌زنی در این زمینه دامن زده‌است.

این بلندگو که احتمالاً شاهزاده نام خواهد داشت از نظر ابعاد مابین بلندگوهای هوشمند مینی و مکس خواهد بود و البته شاهد تغییراتی در ظاهر و قابلیت‌های آن نیز خواهیم بود.

بلندگوی یادشده قادر به اجرای فرامین صوتی مختلفی است که از جمله آنها می‌توان به پخش موسیقی، اخبار، اعلام وضعیت آب و هوا، جستجو و غیره اشاره کرد.

طراحی پارچه‌ای بدنه، یک پایه پلاستیکی در زیر بلندگو و یک چک قطع و وصل برق در کنار دکمه قطع صدا از جمله امکانات این بلندگو است.

مشخصات فنی تبلت‌های اقتصادی هواوی میت پد تی ۱۰ و تی ۱۰ اس فاش شد

به تازگی، یک نشت اطلاعاتی مشخصات فنی دو عدد از تبلت‌های اقتصادی هواوی را فاش کرده‌است. در این گزارش غیررسمی، مشخصات دو تبلت میت پد تی ۱۰ (MatePadT10) و میت پد تی ۱۰ اس (MatePadT10s) در اختیار ما قرار گرفته است. هر دو محصول جدید هواوی از تراشه‌های سیلیکون AKirin ۷۱۰ بهره می‌گیرند.

این اطلاعات توسط <<رولند کواندت>>، افشاگر معروف حوزه محصولات دیجیتال در توییتر منتشر شده‌اند. بر این اساس، مدل میت پد تی ۱۰ به عنوان کوچکترین عضو از خانواده این تبلت‌ها با نمایشگر ۹.۷ اینچی معرفی خواهد شد. رزولوشن صفحه‌نمایش آن نیز معادل ۱۲۸۰ در ۸۰۰ پیکسل بوده که تراکم پیکسل‌ها در اینچ ppi ۱۵۶ است. یک تراشه هشت هسته‌ای با نام A Kirin ۷۷۰ نیز وظیفه پردازش اطلاعات را بر عهده دارد که سیستم‌عامل اندروید ۱۰ به همراه رابط کاربری سفارشی EMUI ۱۰,۱ در پوسته اجرا می‌شود. فروشگاه نرم‌افزاری اپ گالری هواوی نیز در این تبلت وجود دارد. به نظر می‌رسد که میت پد تی ۱۰ با دو پیکربندی مختلف حافظه داخلی (۱۶ گیگابایت و ۳۲ گیگابایت) و یک پیکربندی حافظه رم (۲ گیگابایت) به بازار عرضه می‌شود. البته، ظرفیت حافظه ذخیره‌سازی نیز تا ۵۱۲ گیگابایت قابل افزایش است که این امر به وسیله کارت microSD انجام می‌شود. انرژی سخت‌افزار تبلت اقتصادی چینی‌ها توسط یک باتری ۵۱۰۰ میلی‌آمپر تامین می‌شود. این تبلت در بخش سنسورها، اتصالات و پورت‌ها از استانداردهای رایج امروزی پشتیبانی می‌کند. در بخش تصویربرداری نیز یک سنسور اصلی ۵ مگاپیکسل در پشت و یک دوربین سلفی ۲ مگاپیکسل در جلوی تبلت تعبیه شده است. از طرفی دیگر، مدل میت پد تی ۱۰ اس از یک صفحه‌نمایش بزرگتر با اندازه ۱۰,۱ اینچ بهره می‌گیرد که رزولوشن آن معادل ۱۹۲۰ در ۱۲۰۰ پیکسل بوده و تراکم پیکسلی آن در هر اینچ ppi ۲۲۰ است. این تبلت در بخش دوربین، باتری، سیستم‌عامل و اتصالات از همان مشخصات مدل تی ۱۰ استفاده می‌کند. یکی دیگر از اصلی‌ترین تفاوت‌های تی ۱۰ اس با مدل معمولی در بخش حافظه نمایان می‌شود. محصول جدید هواوی در دو مدل با حافظه داخلی ۳۲ و ۶۴ گیگابایت و حافظه رم ۲ و ۳ گیگابایت معرفی خواهد شد. متاسفانه، هیچ جزییاتی درباره قیمت‌گذاری و زمان دقیق معرفی این دستگاه‌ها منتشر نشده است و ما باید تا زمان معرفی منتظر بمانیم.

محققان ام آی تی مدعی شدند؛

بازسازی آلیاژهای فلزی تخریب شده با تشعشعات رادیواکتیو

محققان دانشگاه ام آی تی می‌گویند برای اولین بار به شواهدی دست یافته‌اند که ثابت می‌کند می‌توان برخی آلیاژهای فلزی آسیب دیده را با تشعشعات رادیواکتیو بازسازی کرد. تشعشعات رادیواکتیو مرگبار و مخرب بوده و بسیاری از مواد با ترکیبات مختلف را از بین می‌برند. اما پژوهشگران از کشف اینکه تشعشعات مذکور می‌توانند به التیام خودکار برخی آسیب‌ها به ترکیبات آلیاژی کمک کنند، شگفت‌زده شده‌اند. این کشف جدید شیوه طراحی و ساخت نیروگاه‌های برق و هسته‌ای را متحول می‌کند و به صرفه جویی‌های قابل توجهی منجر خواهد شد. محققان در تلاش برای یافتن سازوکار دقیق این فرایند هستند. در حالی که تشعشعات رادیواکتیو سرعت خوردگی مواد مختلف را بیشتر می‌کنند، این مساله در مورد فلزاتی همچون نیکل و کرومیوم برعکس است و قرار گرفتن آنها در معرض تشعشعات رادیواکتیو سرعت خوردگی آنها را کمتر می‌کند. پژوهش یادشده در نیروگاه هسته‌ای انجام شده که در آن از آلیاژ نمک مذاب سدیم، لیتیوم و پتاسیم به عنوان خنک کننده استفاده شده‌است.

(نوبت دوم)

آگهی مناقصه عمومی یک مرحله ای

شهرداری سرابله در نظر دارد اجرای پروژه ذیل را از طریق مناقصه عمومی در سامانه تدارکات الکترونیکی دولت (سامانه ستاد) به آدرس www.setadiran.ir به پیمانکار واجد شرایط واگذار نماید لذا از کلیه پیمانکاران واجد شرایط دعوت بعمل می آید تا تاریخ ۱۳۹۹/۴/۲۸ از طریق سامانه مذکور نسبت به دریافت اسناد اقدام و تا مورخه ۹۹/۵/۱۱ از طریق سامانه نسبت به پیشنهاد قیمت ضمناً جهت کسب اطلاعات بیشتر با شماره تلفن‌های ۹-۴۲۲۲۶۵۸-۰۸۴۳ تماس حاصل نمایید.
شرایط مناقصه:
– هزینه درج آگهی در دو نوبت به عهده برنده مناقصه می باشد.
– تعدیل و مابه التفاوت نرخ مصالح و ارز به هیچ عنوان تعلق نمی‌گیرد.
– گواهینامه صلاحیت معتبر از سایت الزامی است.
– ضمانت نامه بانکی شرکت در مناقصه علاوه بر بارگذاری و ارسال از طریق سامانه بایستی قبل از زمان بازگشایی پاکات به صورت فیزیکی تحویل کارفرما گردد.
– کلیه مراحل دانلود و دریافت اسناد و شرکت در مناقصه و پیشنهاد قیمت و بازگشایی پاکات و بررسی قیمتهای پیشنهادی فقط از طریق سامانه انجام می‌گردد.
– تمام یا قسمتی از اعتبار پروژه ها از محل اسناد خزانه اسلامی تامین می‌گردد
ارائه آنالیز بها، الزامی می باشد و بایستی به همراه اسناد و مدارک پیمانکار بر روی سامانه توسط پیمانکاران شرکت کننده بارگذاری گردد:
کلیه پیمانکاران شرکت کننده در مناقصه مجاز به حضور در جلسه بازگشایی پاکات پیشنهاد قیمت و جلسه کمیسیون مناقصه پروژه مذکور در تاریخ ۹۹/۵/۱۲ راس ساعت ۱۱ ظهر در محل دفتر شهردار شهر سرابله می باشند.

ردیف	عنوان پروژه	محل اجرا	شماره مناقصه در سامانه ستاد	مبلغ ضمانتنامه بانکی(ریال)	مبلغ برآورد (ریال)	محل تامین اعتبار	پیمانکاران مجاز جهت شرکت در مناقصه	آخرین مهلت دریافت اسناد از سامانه	آخرین مهلت ارائه پیشنهاد قیمت از طریق سامانه	زمان بازگشایی پاکات پیشنهاد در سامانه	مهلت اعتبار پیشنهاد قیمت
۱	آبنمای موزیکال دریاچه تفریحی توریستی سرابله	دریاچه سرابله	۲۰۹۹۰۹۰۵۷۹۰۰۰۰۰۵	۳۱۰/۰۰۰/۰۰۰	۶/۲۰۰/۰۰۰/۰۰۰	منابع داخلی شهرداری	تاسیسات برق و مکانیک	۱۳۹۹/۴/۲۸	۱۳۹۹/۵/۱۱	۱۳۹۹/۵/۱۲	۱۳۹۹/۸/۱۲
۲	آبنمای میدان امام خمینی(ره) شهر سرابله	میدان امام خمینی (ره) شهر سرابله	۲۰۹۹۰۹۰۵۷۹۰۰۰۰۰۶	۳۰/۰۰۰/۰۰۰	۶۰۰/۰۰۰/۰۰۰	منابع داخلی شهرداری	تاسیسات برق و مکانیک	۱۳۹۹/۴/۲۸	۱۳۹۹/۵/۱۱	۱۳۹۹/۵/۱۲	۱۳۹۹/۸/۱۲

شهرداری سرابله

(نوبت دوم)

آگهی تجدید مناقصه عمومی یک مرحله ای

شهرداری سرابله در نظر دارد اجرای پروژه ذیل را از طریق مناقصه عمومی در سامانه تدارکات الکترونیکی دولت (سامانه ستاد) به آدرس www.setadiran.ir به پیمانکار واجد شرایط دعوت بعمل می آید تا تاریخ ۱۳۹۹/۴/۲۸ از طریق سامانه مذکور نسبت به دریافت اسناد اقدام و تا مورخه ۹۹/۵/۱۱ از طریق سامانه نسبت به پیشنهاد قیمت اقدام نمایند ضمناً جهت کسب اطلاعات بیشتر با شماره تلفن‌های ۹-۴۲۲۲۶۵۸-۰۸۴۳ تماس حاصل نمایید.
شرایط مناقصه:
– هزینه درج آگهی در شش نوبت به عهده برنده مناقصه می باشد.
– تعدیل و مابه التفاوت تعلق می‌گیرد.
– گواهینامه صلاحیت معتبر از سایت الزامی است.
– ضمانت نامه بانکی شرکت در مناقصه علاوه بر بارگذاری و ارسال از طریق سامانه بایستی قبل از زمان بازگشایی پاکات به صورت فیزیکی تحویل کارفرما گردد.
– کلیه مراحل دانلود و دریافت اسناد و شرکت در مناقصه و پیشنهاد قیمت و بازگشایی پاکات و بررسی قیمتهای پیشنهادی فقط از طریق سامانه انجام می‌گردد.
– تمام یا قسمتی از اعتبار پروژه ها از محل اسناد خزانه اسلامی تامین میگردد و قسمتی از اوراق با سررسید آذر ماه ۱۳۹۹ قابل پرداخت می باشد.
ارائه آنالیز بها، الزامی می باشد و بایستی به همراه اسناد و مدارک پیمانکار بر روی سامانه توسط پیمانکاران شرکت کننده بارگذاری گردد:
کلیه پیمانکاران شرکت کننده در مناقصه مجاز به حضور در جلسه بازگشایی پاکات پیشنهاد قیمت و جلسه کمیسیون مناقصه پروژه مذکور در تاریخ ۹۹/۵/۱۲ راس ساعت ۱۱ ظهر در محل دفتر شهردار شهر سرابله می باشند.

ردیف	عنوان پروژه	محل اجرا	شماره مناقصه در سامانه ستاد	مبلغ ضمانتنامه بانکی(ریال)	مبلغ برآورد (ریال)	محل تامین اعتبار	پیمانکاران مجاز جهت شرکت در مناقصه	آخرین مهلت دریافت اسناد از سامانه	آخرین مهلت ارائه پیشنهاد قیمت از طریق سامانه	زمان بازگشایی پاکات پیشنهاد در سامانه	مهلت اعتبار پیشنهاد قیمت
۱	احداث پیاده راه ضلع شمالی دریاچه تفریحی توریستی سرابله	خیابان شهید چمران شهر سرابله	۲۰۹۹۰۹۰۵۷۹۰۰۰۰۰۴	۵۴۸/۶۱۹/۴۵۳	۱۰/۹۷۲/۳۸۹/۰۷۷	منابع داخلی شهرداری	ابنیه	۱۳۹۹/۴/۲۸	۱۳۹۹/۵/۱۱	۱۳۹۹/۵/۱۲	۱۳۹۹/۸/۱۲

شهرداری سرابله

آفتاب اقتصادی

روزنامه صبح ایران

هر بامداد در سراسر ایران

www.aftabeghtesadi.com

چهارشنبه | ۲۵ تیر ۱۳۹۹ | ۲۳ ذی‌القعده ۱۴۴۱ | ۱۵ جولای ۲۰۲۰ | شماره ۱۲۹۸ | ۸ صفحه | ۲۰۰۰ تومان

شریعتمداری:

زندگی همراه با آرامش و بی دغدغه حق بازنشستگان است

▲صفحه۲

وزیر راه و شهرسازی مطرح کرد؛

عرضه واحدهای خالی به مسکن با دریافت مالیات از خانه های خالی



▲صفحه۲

کامیون های قراضه منتظر اجرای طرح کلید به کلید!

بلاتکلیفی در واردات خودروهای سنگین



▲صفحه۷

کارشناس بازار سرمایه مطرح کرد:

پیش‌بینی تداوم روند صعودی بورس تا پایان سال

یک کارشناس بازار سرمایه گفت: می‌توان امیدوار بود که بازار سهام کماکان تا ماه‌های پایانی سال با روند رو به رشدی همراه باشد اما نباید در انتظار رشدهای گذشته که بازار تجربه کرده است، باشیم. «علی اسلامی» افزود: در طول یک هفته گذشته با افزایش چشمگیر معاملات در ۱۰ شرکت اصلی بازار همراه بودیم که دلیل آن ناشی از گرایش مردم به سمت خرید سهام بزرگ بازار به خصوص سهام شرکت‌های حاضر در صندوق‌های ETF دولت بوده است. وی ادامه داد: از طرف دیگر با توجه به ایجاد فشار عرضه از سوی سهامداران عمده، شدت عرضه به میزان قابل توجهی افزایش پیدا کرد که این موضوع باعث افزایش حجم معاملات نجومی در برخی از نمادها شده است. به گفته اسلامی، چند روز گذشته شاهد یک هزار و ۸۰۰ میلیارد تومان معامله در سهام شرکت فولاد مبارکه اصفهان بودیم که این رقم به اندازه کل معاملات...

▲صفحه۴

بررسی اجرای طرح همسان‌سازی حقوق بازنشسته‌ها؛

حقوق بازنشستگان به شاغلان می رسد

▲صفحه۲

دژپسند:

وضعیت تحقق درآمدهای مالیاتی سال جاری رضایتبخش است

▲صفحه۴

پیشخوان Pishkhan.com

دلایل استراتژیک بودن خط لوله انتقال نفت گوره-جاسک چیست؟

صادرات بخش اعظمی از نفت از طریق پایانه خارک

▲صفحه۶

تولید بنزین در تنها پالایشگاه فعال ونزوئلا از سر گرفته شد

تولید بنزین در پالایشگاه کاردون ونزوئلا با ظرفیت ۳۱۰ هزار بشکه در روز از سر گرفته شد. کاردون تنها پالایشگاهی است که در حال حاضر در ونزوئلا بنزین تولید میکند.

شرکت نفت دولتی ونزوئلا تولید بنزین در پالایشگاه کاردون با ظرفیت ۳۱۰ هزار بشکه در روز را آغاز کرد. این کشور عضو اوپک به شدت از کمبود سوخت رنج می برد. فعالیت واحد تولید بنزین این پالایشگاه هفته گذشته به خاطر آتش سوزی متوقف شده بود. این آتش سوزی به سرعت مهار شد. طبق گفته ایوان فریتز، یکی از رهبران اتحادیه کارگران نفت ونزوئلا، پالایشگاه کاردون چند روز پس از این اتفاق تولید خود را از سر گرفته و حالا ۳۰ هزار بشکه در روز بنزین تولید میکند. کاردون تنها پالایشگاهی است که در حال حاضر در ونزوئلا بنزین تولید میکند. بیشتر شبکه پالایشگاهی ونزوئلا با ظرفیت ۱,۳ میلیون بشکه در روز پس از سالها کمبود سرمایه گذاری و عدم سرویس و نگهداری متوقف شده و تحریم های آمریکا بر شرکت نفت دولتی ونزوئلا واردات بنزین این کشور را هم مختل کرده است.

مصرف برق نیز مانند کرونا وارد وضعیت هشدار شد

با عبور حجم مصرف برق تهران از قله ۴۲۰۰ مگاواتی، در صورت تداوم مصرف غیر بهینه برق، کنترل پایداری شبکه برق با مشکلاتی روبرو خواهد شد. در پی افزایش قابل توجه دما در تهران و رشد مصرف برق در روزهای اخیر، گزارش‌ها حاکی از آن است که پیک مصرف برق به محدوده ۴۲۰۰ مگاوات برای پایتخت رسیده است. در این رابطه مدیرعامل برق منطقه‌ای تهران هشدار داد: شرایط فعلی با توجه به افزایش قابل ملاحظه دمای هوا، در صورت عدم همکاری مشترکان می تواند کنترل پایداری شبکه را با مشکلاتی روبرو کند. حسین صبوری از بهره گیری تمامی امکانات شرکت توزیع نیروی برق تهران بزرگ خبر داد و تاکید کرد: گرچه با اقدامات انجام شده شبکه توزیع برق پایتخت در حال حاضر، پایدار است اما شیب منحنی مصرف برق و همچنین در پیش بودن روزهای گرم، ممکن است در روزهای آتی در صورت عدم همکاری مشترکان، نگران کننده باشد. وی افزود: استفاده صحیح از سامانه های سرمایشی، بزرگ ترین کمک شهروندان و مشترکان فهیم این شرکت به کنترل بار شبکه توزیع برق در تهران و همچنین کشور است. تنظیم دمای کولرهای گازی بر روی عدد ۲۴ درجه سانتیگراد یا بالاتر و استفاده از برنامه های پیش فرض متنوع کاهش مصرف برق در این دسته از سامانه ها، کمکی موثر در بهینه سازی مصرف برق است.

علی اصغر شهبازی:

افرادی با حقوق‌های نجومی برای کسانی که مشکلات معیشتی دارند، تصمیم‌گیری می کنند

یک پیشکسوت کارگری با درخواست از سران سه قوه برای رفع مشکلات معیشتی کارگران و بازنشستگان، گفت: فقر و تنگدستی این افراد، آنها یا خانواده هایشان را درگیر آسیب‌های اجتماعی می کند، چنانکه بعضا شاهد بروز خودکشی در خانواده‌های کارگری هستیم.

علی اصغر شهبازی با بیان اینکه بر خلاف آنچه تبلیغ می‌شود، هزینه یک فرد بازنشسته بیشتر از یک فرد جوان یا میان سال شاغل است، تصریح کرد: گفته می‌شود که به دلیل اینکه معمولا فرزندان بازنشستگان به جوانی رسیده، کار می کنند یا ازدواج کرده‌اند، آنها هزینه کمتری دارند. برعکس در این دوران درست به دلیل افزایش تعداد افراد خانواده و انتظاراتی که از افراد به دلیل اینکه بزرگ خانواده هستند، می‌رود، هزینه‌ها افزایش می یابد. فرزندان به علاوه عروس‌ها و دامادها و نوه‌های بازنشستگان به این افراد سرمی زنند و انتظاراتی هم هست و همین هزینه‌ها را افزایش می دهد.

حقوقی که کفاف ۱۰ روز را می دهد

در شرایطی این پیشکسوت کارگری از افزایش هزینه‌ها در دوران بازنشستگی حرف می زند که حدود ۷۰ درصد بازنشستگان سازمان تامین اجتماعی حداقلی بگیر هستند و دریافتی ماهانه آنها از دو میلیون و ۵۰۰ هزار تومان تجاوز نمی کند. بسیاری از آنها زمانی که کار می کرده‌اند به نسبت دریافتی بیشتری داشته و با بازنشستگی قسمت چشمگیری از درآمدشان کاهش یافته است.

شهبازی در جواب این سوال که مستمری حداقلی بگیر جوابگوی چه مقدار از هزینه‌های ماهانه بازنشستگان است، گفت: در خوش‌بینانه‌ترین حالت این مستمری جوابگوی مخارج ۱۰ روز بازنشستگان است. به این ترتیب آنها ۲۰ روز از ماه را در سختی و تنگدستی، با قرض و زدن از کیفیت زندگی‌شان می گذرانند. او درباره اینکه وعده‌هایی مبنی بر افزایش دریافتی مستمری بگیران با اجرای طرح‌هایی مانند همسان‌سازی داده شده، تصریح کرد: تفاوت درآمد و هزینه آنقدر زیاد است که عملا باید گفت چنین طرح‌هایی یک جور فرار به جلو برای این است که بگویند داریم کاری انجام می‌دهیم. مشکلات بیشتر و عمیق‌تر از اینهاست. جامعه کارگری و بازنشستگی با فقر و تنگدستی مواجه است که این خود عامل سوق یافتن افراد به سمت آسیب‌های اجتماعی است.

تامین اجتماعی را به صاحبانش بدهید

او با تاکید بر اینکه مشکلات ساختاری است و با اصلاحات ساختاری می‌توان آنها را رفع کرد، گفت: سازمان تامین اجتماعی سازمانی متعلق به کارگران است، اما می‌بینیم که آن را از ما گرفته‌اند و حمایتی که نمی کنند هیچ، دست در جیب سازمان می کنند و از اموال بازنشستگان و کارگران برمی‌دارند. شهبازی با درخواست از سران قوا برای حمایت از بازنشستگان عنوان کرد: باید سازمان تامین اجتماعی به صاحبان اصلی‌اش بازگردد. ما معتقدیم که اگر دست دولت از جیب سازمان بیرون بیاید، بسیاری از مشکلات رفع می‌شود.

بهبود کیفیت تایرهای ساخت داخل با تولید نانوذرات سیلیکا

یک شرکت دانش بنیان ایرانی موفق به ساخت نانوذرات سیلیکا برای کمک به بهبود کیفیت تایرهای ساخت داخل شده است که تولیدانبوه آن شرکت‌های تولیدکننده تایر را از واردات سیلیکا از خارج بی‌نیاز می کند. به گزارش ستاد ویژه توسعه فناوری نانو، طاهر رحیمی اقدم مدیرعامل شرکت البرز نانو پارس شیمی درباره این محصول گفت: سالانه ۳ هزار تُن از این نوع سیلیکا برای تامین نیاز صنعت تایرسازی وارد کشور می‌شود، از این رو با دو شرکت تایرسازی داخلی وارد گفتگو شدیم تا نیازسنجی به منظور توسعه این فناوری انجام شود، پس از جلساتی، از نوع نیاز این صنعت از منظر کیفیت و جزئیات فنی مطلع شدیم و کار توسعه فناوری ساخت این نوع سیلیکا آغاز شد. وی خاطرنشان کرد: در حال حاضر به فناوری تولید نانوذرات سیلیکا با گرید مورد نیاز صنعت تایرسازی رسیده‌ایم و تولید اولیه به صورت پایلوت انجام شده است. الان به دنبال خرید تجهیزات و ادوات برای تولید در مقیاس انبوه هستیم تا اولین سفارش‌ها را تحویل شرکت‌های تولیدکننده تایر بدهیم.

دانش آموخته دانشگاه امیرکبیر، درباره پیشینه استفاده از افزودنی‌های تایر اظهار داشت: مدت‌ها قبل از دوده به عنوان افزودنی و پُرکننده برای تایر استفاده می‌شد، اما با تغییر استانداردهای جهانی، تولیدکنندگان داخلی ملزم به استفاده از سیلیکا شدند. این محصول از کشورهایی نظیر چین، اسپانیا، هند و ترکیه وارد کشور می‌شد. امید است با تجهیز و استقرار دستگاه‌های مورد نیاز به زودی تولیدانبوه این نانوذرات آغاز شود تا هرچه زودتر نیاز صنعت تایرسازی با نانومواد ساخت داخل تامین شود.

اما و اگر انتشار اوراق رهن مسکن در فرابورس

انتشار ۱۰۰۰ میلیارد تومان اوراق رهن ثانویه با نرخ سود ۱۶ درصد در حالی قرار است فردا در فرابورس از سوی بانک مسکن انجام شود که با توجه به نرخ تورم و سود بانکی که هر دو بالای ۲۰ درصد هستند، سوددهی این اوراق بالا اما اگر مواجه شده است.

امروز بانک مسکن از آغاز مرحله دوم پذیره‌نویسی اوراق رهنی بانک مسکن از فردا ۲۴ تیرماه ۱۳۹۹ خبر داد. در این مرحله ۱۰۰۰ میلیارد تومان اوراق رهن ثانویه با نرخ سود ۱۶ درصد منتشر می‌شود و قرار است تا پایان سال ۲۰۰۰ میلیارد تومان دیگر نیز طی دو مرحله عرضه شود. سررسیده این اوراق دو ساله است که با پرداخت اصل و سود به صورت یکجا در پایان سررسید محاسبه می شود. سود اوراق هر سه ماه یکبار به حساب سهامداران واریز خواهد شد.

چالشهای این روش تامین مالی در ایران

با توجه به وجود تورم ادواری در اقتصاد ایران هموار استفاده از روش های تامین مالی بخش خصوصی با چالش مواجه شده است. انتشار اوراق رهن ثانویه که به نوعی فروش نقدی دارایی های آینده بانک به منظور افزایش سرمایه و قدرت تسهیلات‌دهی در زمان حاضر محسوب می شود، به دلیل نرخ پایین تر از سود بانکی و نرخ تورم دچار اما اگر خواهد بود. با وجود آنکه بانک ها موظفند سقف ۱۵ درصد پرداخت بهره سپرده گذاری را رعایت کنند، برخی گزارش ها از پرداخت سودهای بالای ۲۰ درصد حکایت دارد. از طرف دیگر نرخ تورم در خرداد ماه حدود ۲۸ درصد و در ماه های اخیر حدود ۳۰ درصد بوده است. به همین دلیل برای متقاضی خرید اوراق رهن ثانویه صرفه اقتصادی ندارد که این اوراق را با نرخ سود ۱۶ درصد خریداری کند.

بانک مسکن ۱۳ تیرماه ۱۳۹۵ نیز برای نخستین بار در کشور از اوراق رهن ثانویه (MBS) بهره گرفت. در آن سال ۳۰۰ میلیارد تومان عرضه و با تقاضای ثبت شده به میزان ۵۹۰ میلیارد تومان مواجه شد که در کسری از ثانیه به فروش رفت. اما از آنجا که نرخ سود پیش بینی شده برای این اوراق ۱۸.۵ درصد بود و همزمان با ایام انتشار آن نرخ سود بانکی کشور به ۱۵ درصد کاهش یافت، بانک مسکن تا امروز از انتشار نوبت دوم اوراق خودداری کرد تا ضمن بازنگری در طراحی این ابزار مالی، متناسب با شرایط جدید اقتصادی، بازدهی استفاده از این ابزار مالی را نیز ارتقا دهد؛ هدفی که به نظر می رسد با واقعیت های روز اقتصادی منطبق نیست.



نگره

رییس بانک مرکزی انگلیس با اشاره به تداوم بحران کرونا:

نگران مشاغل از دست رفته ایم

اندرو بیلی گفت که بازار کار به دلیل شیوع کرونا متحمل خسارت‌های قابل توجهی شده است.

هر چند که شمار مرگ و میر ناشی از کووید-۱۹ در انگلیس نسبت به روزهای اوج کاهش محسوسی یافته است اما انتظار می رود دومین اقتصاد بزرگ اروپا با یکی از سخت ترین سال های اخیر خود مواجه باشد.

اندرو بیلی- رییس بانک مرکزی انگیس در همین رابطه گفته است که بازگشت تدریجی میزان فعالیت های اقتصادی به سطوح پیش از بحران آغاز شده اما بانک مرکزی نگران مشاغل از دست رفته است.

بیلی با بیان اینکه شرایط به نسبت چند هفته پیش بهتر شده است افزود: واضحا برداشته شدن قرنطینه و محدودیت‌های رفت آمدی خیلی (روی فعالیت کسب و کارها) موثر بوده است. با این حال باید یک راه طولانی را طی کنیم. ما نگران مردمی هستیم که شغل خود را از دست داده‌اند.

از سو دیگر لی که کیانگ- نخست وزیر چین با اشاره به در پیش بودن یک نبرد سخت اقتصادی هم در عرصه داخلی و هم در عرصه خارجی گفته است روند احیای اقتصاد به صورت تدریجی آغاز شده است. وی با تاکید بر تداوم حمایت های مالی لازم از بازار توسط دولت گفت که متعهد به کاهش مالیات ها و ارایه تسهیلات ارزان و مناسب به کسب و کارها هستیم.

در سه ماهه نخست امسال اقتصاد چین ۶.۸ درصد کوچک شد که نخستین رشد اقتصاد منفی فصلی این کشور از زمان ثبت آمارهای مربوطه بوده است. طبق پیش بینی صندوق بین المللی پول، چین یکی از معدود کشورهای جهان است که امسال رشد مثبت خواهد داشت.

نخست وزیر چین در بخش دیگری از سخنانش با اشاره به سخت بودن شرایط اقتصاد داخلی و جهانی گفت: باید آمادگی خود را حفظ کنیم و سخت تر و سخت تر تلاش کنیم تا نسبت به بهبود وضعیت مطمین شویم.

قرار است آمارهای رشد سه ماهه دوم امسال چین در پایان هفته منتشر شود.

سخنگوی وزارت تعاون، کار و رفاه اجتماعی خبر داد:

پیشنهاد تمدید مهلت ثبت‌نام تسهیلات کرونایی

سخنگوی وزارت تعاون، کار و رفاه اجتماعی گفت: با تاخیر در فرآیند اجرایی تسهیلات کرونایی کسب و کارها مواجه هستیم، بنابراین درخواست تمدید مهلت ثبت‌نام و پرداخت را به کارگروه اقتصادی ارائه دادیم.

پرداخت تسهیلات به کسب و کارهای آسیب دیده از کرونا از جمله برنامه‌های دولت برای حمایت از ثبات اشتغال و بنگاه‌های اقتصادی بود. «محمد شریعتمداری» وزیر تعاون روز گذشته در سومین نشست «کمیته راهبری اجرای دستورالعمل اعطای تسهیلات ویژه کرونا» که برای بررسی روند اعطای این تسهیلات برای کسب و کارهای آسیب‌دیده برگزار شد تمدید مهلت ثبت‌نام و پرداخت تسهیلات را امری ضروری دانست و گفت که برای ثبت‌نام مراجعان به سامانه کارا و دریافت تسهیلات ویژه کرونایی هر دستگاه باید در ظرف زمانی مشخص به مخاطبان خود اطلاع رسانی کند. «حامد شمس» سخنگوی این وزارتخانه نیز امروز اعلام کرد که با توجه به کندی ثبت نام و مشکلات اجرایی در پرداخت تسهیلات ویژه کرونایی از کارگروه اقتصادی کرونا درخواست خواهیم کرد تا تسهیلات را با فرآیند بهتر در اختیار متقاضیان قرار دهند.

هپکو به‌جای بدهی دولت به تامین اجتماعی واگذار شد

هپکو به عنوان بخشی از بدهی دولت به شستاواگذار شد.

از قرار معلوم، کارخانه هپکو در اراک به عنوان بخشی از بدهی‌های دولت به سازمان تامین اجتماعی به‌شستاواگذار شده‌است.

این رخداد، بعد از اینکه قرار بود این کارخانه به ایمیدرو واگذار شود، انتقاد کارگران را به دنبال داشته است. گویا قرار است این کارخانه مشکل‌دار بازهم در جریان پاسکاری‌های دولت، معطل بماند و روزهای بحرانی آن طولانی‌تر شود.

از طرف دیگر، کارگران و بازنشستگان نگران بازپرداخت بدهی‌های دولت هستند؛ آیا هپکو به اندازه کافی سودآور است که بتواند برای تامین اجتماعی درآمدزایی کند؟!

خبر

عضو کمیسیون برنامه و بودجه و محاسبات مجلس:

شناسایی نیازمندان کار دشواری نیست

جعفر قادری با بیان اینکه دولت در شناسایی بیشتر افراد نیازمند کارت خرید، کار سختی را پیش روی خود ندارد، گفت: معدودی از اقشار کم درآمد وجود دارند که برخی به نام آنها کارت بازرگانی گرفته‌اند و یا به نام آنها حساب‌هایی بانکی ایجاد کرده‌اند، البته این اقشار قابل شناسایی هستند و می توان آنها را تحت پوشش برد.

عضو کمیسیون برنامه و بودجه و محاسبات مجلس شورای اسلامی با اشاره به بررسی طرح تامین کالاهای اساسی برای اقشار کم توان جامعه در این کمیسیون، گفت: شناسایی نیازمندان به کالاهای اساسی از سوی دولت کار دشواری نیست و می توان به راحتی از طریق بانک اطلاعات رفاهی آن را انجام داد.

جعفر قادری در ادامه افزود: باید اراده اجرای طرح هم در دولت وجود داشته باشد؛ هرچند بار مالی چندانی هم ندارد. در این راستا، به جای اینکه دولت اجناس را به شکل مستقیم به اقشار نیازمند برساند آن را در کارت الکترونیک شارژ می کند.

وی سپس گفت: در قالب این طرح یکسری از کالاهای خاص توسط نیازمندان خریداری می‌شوند. اگر به جای توزیع کارت، اجناس مستقیم به دست مصرف کننده برسند، مانور آنها برای انتخاب کمتر می‌شود؛ البته این طرح را در مجلس نهم هم پیگیری می کردیم و لذا از لحاظ ساختار اجرای آن زمینه لازم را داریم.

عضو کمیسیون برنامه و بودجه و محاسبات مجلس شورای اسلامی با اشاره به بررسی طرح تامین کالاهای اساسی برای اقشار کم توان جامعه در این کمیسیون، گفت: شناسایی نیازمندان به کالاهای اساسی از سوی دولت کار دشواری نیست و می توان به راحتی از طریق بانک اطلاعات رفاهی آن را انجام داد.

جعفر قادری در ادامه افزود: باید اراده اجرای طرح هم در دولت وجود داشته باشد؛ هرچند بار مالی چندانی هم ندارد. در این راستا، به جای اینکه دولت اجناس را به شکل مستقیم به اقشار نیازمند برساند آن را در کارت الکترونیک شارژ می کند.

وی سپس گفت: در قالب این طرح یکسری از کالاهای خاص توسط نیازمندان خریداری می‌شوند. اگر به جای توزیع کارت، اجناس مستقیم به دست مصرف کننده برسند، مانور آنها برای انتخاب کمتر می‌شود؛ البته این طرح را در مجلس نهم هم پیگیری می کردیم و لذا از لحاظ ساختار اجرای آن زمینه لازم را داریم.

فعالیت ۱۲۵۰۰ طرح صنعتی در کشور با پیشرفت بالای ۶۰درصد

معاون طرح و برنامه وزارت صمت گفت: با برنامه‌ریزی‌های انجام‌شده تا پایان امسال ۲۰۰ طرح بزرگ صنعتی به بهره‌برداری می‌رسد.

سعید زرندی با بیان اینکه هم‌اکنون از مجموع ۷۰ هزار مجوز صادرشده برای احداث واحدهای صنعتی، بیش از ۱۲ هزار و ۵۰۰ واحد پیشرفت فیزیکی بالای ۶۰ درصد دارند افزود: از این تعداد بیش از ۳ هزار و ۸۰۰ واحد بالای ۸۰ درصد پیشرفت فیزیکی دارند.

وی با تصریح به اینکه در بازه‌های شش‌ماهه مجوز طرح‌های بدون پیشرفت فیزیکی باطل می‌شود، گفت: هر طرحی که تا ۶۰ درصد پیشرفت فیزیکی داشته باشد برای ماجدی محسوب می‌شود.

زرندی افزود: طرح‌های دارای مجوز برای اعلام زنده بودن باید هر سه ماه یک‌بار گزارش پیشرفت کار ارائه کنند و در صورت ارائه نکردن گزارش به‌عنوان طرح معلق محسوب می‌شوند که به مرحله ابطال می‌رسند. اما طرح‌های بالای ۶۰ درصد معمولاً به‌دلیل پیشرفت قابل‌ملاحظه ابطال نمی‌شوند و چنانچه مشکلی داشته باشند از سرمایه‌گذار تعهدات لازم اخذ می‌شود و در صورت ناتوانی در ادامه پروژه طرح به سرمایه‌گذار دیگری واگذار می‌شود.وی گفت: طبق بررسی‌های انجام‌شده ۳۰ درصد طرح‌های بالای ۸۰ درصد پیشرفت در حوزه صنایع و معدنی، ۳۰ درصد در حوزه شیمیایی و فراورده‌های حاصل از نفت، ۹ درصد محصولات غذایی و آشامیدنی، ۷ درصد در نساجی، ۴ و نیم درصد در ماشین‌سازی و تجهیزات حمل‌ونقل، ۴،۵ درصد لاستیک و پلاستیک و ۱۵ درصد هم سایر طرح‌ها هستند که به‌صورت دائم میزان پیشرفت آنها رصد می‌شود.

شریعتمداری: زندگی همراه با آرامش و بی دغدغه حق بازنشستگان است

زندگی همراه با آرامش و بی دغدغه حق بازنشستگان است، اگر این افراد نتوانند عزتمندانه زندگی کنند شاغلان نیز نسبت به آینده خود ناامید می‌شوند.

«محمد شریعتمداری» در نشستی مشترک با کانون صنفی بازنشستگان وزارت تعاون، کار و رفاه اجتماعی و معاونت توسعه مدیریت و منابع این وزارتخانه که به منظور رفع مشکلات بازنشستگان و شنیدن دغدغه‌های آنها در مجموعه فرهنگی، ورزشی تلاش برگزار شد، با بیان این مطلب اظهار داشت: تلاش‌های ما در وزارت تعاون، کار و رفاه اجتماعی همواره بر این بوده که مسیر بهبود شرایط زندگی برای این عزیزان هموار شود.

وی به تشریح اقدامات دولت تدبیر و امید در راستای افزایش حقوق، همسانسازی و رفاه بازنشستگان پرداخت و گفت: به رغم تمامی موانع، تلاش شد گام های اساسی برای حل مشکلات و مسائل این عزیزان برداشته شود.

در این نشست «غلامرضا پناه» معاون توسعه مدیریت و منابع وزارت تعاون، کار و رفاه اجتماعی ضمن تکریم و تجلیل از بازنشستگان اظهار کرد: خدمت به این عزیزان در جامعه اسلامی ارزش محسوب می‌شود و بیش از همیشه باید در راستای رفع دغدغه‌های مهم آنان قدم برداشت و مشکلات معیشتی را برطرف کرد.

بررسی اجرای طرح همسان‌سازی حقوق بازنشسته‌ها؛

حقوق بازنشستگان به شاغلان می‌رسد



بعد از هشت سال انتظار سرانجام قدرت خرید بازنشسته‌ها در چارچوب سیاست همسان‌سازی حقوقی به میزان زیادی به شاغلان هم گروه خود می‌رسد.

با دستور رئیس جمهوری و با پیگیری‌های وزیر تعاون، کار و رفاه اجتماعی و مدیرعامل سازمان تأمین اجتماعی، متناسب‌سازی حقوق بازنشستگان و مستمری‌بگیران تأمین اجتماعی به تصویب هیأت وزیران رسید و واگذاری رقم ۳۲ هزار میلیارد تومان از سهام ۹ شرکت مهم دولت به تأمین اجتماعی تصویب شد.

همسان‌سازی حقوق بازنشستگان با شاغلان یکی از بزرگ‌ترین سیاست‌هایی بود که هر چند سال‌ها از حد صحبت و نوشته فراتر نمی‌رفت، اما امسال به اجرا درآمد. در واقع حدود هشت سال از مصوبه مجلس درباره قانون همسان‌سازی حقوق بازنشستگان می‌گذشت، اما این قانون به دلیل نبود منابع مالی لازم که کارشناسان ۴۰ هزار میلیارد تومان تخمین می‌زدند، به اجرا در نمی‌آمد.

سرانجام فروردین امسال دولت از طریق سازمان برنامه‌وبودجه، ۶ هزار میلیارد تومان برای اجرای طرح همسان‌سازی حقوق بازنشستگان کشوری و لشکری اختصاص داد تا از این طریق از ابتدای سال جاری حداقل حقوق بازنشستگان کشوری و لشکری با احتساب همسان‌سازی، ۲ میلیون و ۸۰۰ هزار تومان شود. اما از آنجایی که اصلی‌ترین گروه بازنشستگان کشوری تحت پوشش تأمین اجتماعی قرار دارند و به همین دلیل به منابع چندبرابری برای همسان‌سازی این گروه نیاز بود، درباره تکلیف این قشر از بازنشستگان، قانون سکوت کرده بود.

این موضوع و اعتراض‌های که در پی این تبعیض از طرف نماینده‌های بازنشستگان و همچنین تلاش‌های وزیر وزارت تعاون، کار و رفاه اجتماعی و رئیس سازمان تأمین اجتماعی صورت گرفت، سبب شد هفته گذشته اعلام شود دولت از طریق رد دیون خود به سازمان تأمین اجتماعی این امکان را برای سازمان یادشده ایجاد کرده است.

چهارشنبه ۱۸ تیرماه جلسه هیأت وزیران با واگذاری ۳۲ هزار میلیارد تومان سهام شرکت‌های دولتی در تأدیه بدهی‌اش به سازمان تأمین اجتماعی موافقت کرد. براساس مصوبه هیأت دولت، بخشی از سهام دولت در ۹ شرکت مهم دولتی به سازمان تأمین اجتماعی واگذار شد و این سازمان متعهد است با اتکا به این منابع جدید، در مدت کوتاهی در ماه‌های آتی نسبت به اجرای طرح همسان‌سازی و متناسب‌سازی حقوق بازنشستگان تأمین اجتماعی اقدام فوری کند.

با اجرای همسازی، حقوق بازنشسته‌ها چقدر می‌شود؟

طبق گفته مسئولان سازمان تأمین اجتماعی قرار است این رقم برای اجرای همسان‌سازی در سه سال متوالی هزینه شود.

گفته می‌شود ماهانه یک هزار و ۳۰۰ میلیارد تومان (سالانه بیش از ۱۵ هزار میلیارد تومان) بودجه برای همسان‌سازی نیاز است، اما درباره اینکه به‌طور دقیق چه زمانی این مصوبه در حساب‌های بانکی بازنشسته‌ها می‌نشیند، صحبت‌های چندگانه‌ای شنیده‌ایم. در حالی که مدیرعامل سازمان تأمین اجتماعی گفته «میدواریم تا ۴۰ روز آینده محاسبات و صدور احکام را انجام دهیم و در نهایت اول شهریور اعمال و پرداخت بر مبنای متناسب‌سازی انجام شود».

محمدباقر نوبخت رئیس سازمان برنامه‌وبودجه شنبه ۲۱ تیرماه اعلام کرد این همسان‌سازی از ابتدای مهرماه اجرایی خواهد شد. طبق گفته نوبخت، جداول و فرمول همسان‌سازی تدوین و به امضا رسیده است. در واقع این فرمول با پیشنهادهای نماینده‌های بازنشستگان بوده که مبتنی بر همسان‌سازی ۹۰ درصدی حقوق بازنشستگان و شاغلان هم‌تراز است و مورد تأیید دولت نیز قرار گرفته است.

براساس این فرمول، قرار است رقم افزایش برای حداقلی‌بگیران بین ۵۰۰ تا ۸۰۰ هزار تومان افزایش و افزایش حقوق برای غیرحداقلی‌بگیران تا ۸۰۰ هزار تومان باشد که به تناسب سنوات آنها و وصول فعلی محاسبه می‌شود.

البته به غیر از این، بن خانوار و بن مسکن افزایش خواهد یافت. بنابراین فردی حداقلی‌بگیر با ۳۰ سال سابقه، اگر تا اسفندماه سال گذشته یک میلیون و ۵۰۰ هزار تومان دریافت می‌کرده، با اعمال ۲۶ درصد افزایش حقوق سال ۱۳۹۹ حدود ۲ میلیون تومان دریافت می‌کرد که با احتساب رقم متناسب‌سازی و افزایش بن خواربار و بن مسکن بیش از ۲ میلیون و ۶۰۰ هزار تومان خواهد گرفت.

در حال حاضر ۳.۵ میلیون نفر بازنشسته سازمان تأمین اجتماعی در کشور داریم که طبق گفته‌ها ۶۰ تا ۷۰ درصد آنها حداقلی‌بگیرند. این طرح که سال‌ها مطالبه اصلی بازنشسته‌ها بود، می‌تواند بیش از یک میلیون تومان به دریافتی آنها اضافه کند؛ رقمی که هر چند در شرایط تورمی کنونی تأثیر آنچنانی ندارد، اما باز می‌تواند تا حدی نیازهای اولیه و استقلال آنها را تأمین کند.

وزیر راه و شهرسازی مطرح کرد؛

عرضه واحدهای خالی به مسکن با دریافت مالیات از خانه های خالی



اسلامی گفت: با دریافت مالیات از خانه های خالی، مالکان مجبور به فروش و یا عرضه واحدهای خالی خود خواهند شد.

محمد اسلامی وزیر راه و شهرسازی درباره اخذ مالیات از خانه های خالی که در مجلس به تصویب رسیده است گفت: اخذ مالیات از خانه های خالی پیشنهاد وزارت راه و شهرسازی به مجلس بوده که زمینه ساز عرضه و یا فروش واحدهای مسکونی خالی در کشور می‌شود.

او توضیح داد: سازمان امور مالیاتی در خصوص اخذ مالیات از خانه های خالی سامانه را بارگذاری کرده و هم اکنون باید اقدام به شناسایی این واحدها کند و برگه مالیاتی به مالکان ارسال کند.

وزیر راه و شهرسازی بیان کرد: مالیات مطرح شده برای آن است که بازدارندگی ایجاد کند تا مالکان این واحدها سریع‌تر این واحدها را به بازار عرضه کنند.

اسلامی همچنین درباره مصوبه ستاد ملی مقابله با کرونا که درباره بازار اجاره به تصویب رسیده است هم گفت: این مصوبه بازار پر التهاب اجاره مسکن را کنترل کرده است و براساس گزارش‌های روزانه، تاکنون آژانس های املاک در همه مناطق از این مصوبه تبعیت کرده‌اند و طبق رصدهای صورت گرفته معاملاتی که در آژانس ها ثبت شده است نشان دهنده کنترل و ایجاد ثبات در این بازار است.

تحویل فهرست صادرکنندگان مالک مسکن خارجی به قوه قضاییه

وزیر راه و شهرسازی گفت: صادرکنندگانی که ارز صادراتی را تبدیل به ملک خارجی کردند باید ارز هزینه شده برای خرید آن ملک را به کشور برگردانند.

محمد اسلامی درباره خروج ارز و سرمایه از کشور در قالب خرید مسکن در کشورهای خارجی اظهار داشت: تمام افرادی که نسبت به خرید ملک در هر کشور خارجی اقدام کرده‌اند باید منشا ارز معرفی و مشخص کنند.

وی تاکید کرد: اگر فردی بابت صادرات کالایی ملک خریده و درآمد حاصل از صادرات کالا را به مسکن در کشور خارجی تبدیل کرده باشد باید این ارزی که صرف خرید ملک کرده است را برگرداند و این یک الزام است.

وزیر راه و شهرسازی با بیان اینکه صادرات جزو منابع ملی کشور محسوب می‌شود، ادامه داد: صادرکننده از مزیت سوخت و انرژی ارزان، مواد اولیه و نیروی کار ارزان برای صادرات کالا استفاده کرده است و نمی‌تواند ارزی که با استفاده از این مزیت‌ها به دست آورده به کشور برنگرداند.

اسلامی در پاسخ به این سوال که آیا مشخص شده‌است که چه تعداد از صادرکنندگان ارز حاصل از صادرات را به ملک خارجی تبدیل کرده‌است، گفت: وزارت راه و شهرسازی در این حوزه ورود نکرده است و بررسی این موارد جزو وظایف وزارتخانه نیست اما بانک مرکزی اسامی این افراد را استخراج کرده و به آنها بابت برگشت ارز صادراتی اخطار داده و لیست اسامی این افراد را به قوه قضاییه هم تحویل داده است.

وزیر راه و شهرسازی همچنین درباره آخرین تصمیم‌گیری برای ارایه وام ودیعه به مستاجران اظهار داشت: وام ودیعه براساس الگوی مسکن ارایه می‌شود بنابراین بنابراین خانواده‌هایی که نیازمندتر هستند در اولویت دریافت این وام قرار می‌گیرند.

وی ادامه داد: نکته دوم اینکه با سامانه وزارت رفاه هماهنگ هستیم تا بتوانیم خانواده‌هایی که درآمد کمتری داشته و ضعیف‌تر هستند در لیست وام ودیعه اجاره قرار دهیم.

اسلامی گفت: اولین ضابطه‌ای که تا به امروز مشخص شده این است که وام بر اساس متراژ مسکن به مستاجران داده می‌شود و مستاجران واحدهای ۹۰ تا ۷۵ متر در اولویت هستند. دومین ضابطه هم میزان درآمد سرانه خانواده است که این اطلاعات را از وزارت رفاه می‌گیریم و با اطلاعات متقاضی تطبیق می‌دهیم.

معاون وزیر تعاون اعلام کرد:

اختصاص ۵۰ هزار میلیارد تومان به مشاغل آسیب‌دیده از کرونا

معاون توسعه کارآفرینی و اشتغال وزیر تعاون گفت: مطابق اخرین آمار ۴۰۷ هزار واحد در سامانه کارا ثبت‌نام کرده‌اند و تاکنون ۵۰ هزار میلیارد تومان تسهیلات کرونا به کسب و کارها اختصاص یافته‌است.

«عیسی منصوری» در سومین نشست کمیته راهبری اجرای دستورالعمل اعطای تسهیلات ویژه کرونا اظهار داشت: از میان ۴۰۷ هزار واحد ثبت‌نام شده در سامانه کارا، ۱۶۵ هزار واحد معادل هفت هزار و ۸۰۰ میلیارد تومان از تسهیلات تکمیل و جهت پرداخت به مؤسسات و بانک‌های عامل ارسال شده‌است.

وی افزود: بیش از ۱۰ پرونده معادل ۱۹۷ میلیارد تومان توسط سیستم بانکی مصوب و تاکنون ۵۰ میلیارد تومان تحت عنوان تسهیلات کرونا پرداخت شده‌است.

منصوری گفت: بیشترین پرداختی تسهیلات کرونا به متقاضیان مربوط به رانندگان و حدود ۲۷ میلیارد تومان است. تحلیل این آمار نشان می‌دهد که در دریافت تسهیلات بدون ضامن و وثایق بانکی با اقبال بیشتری از طرف متقاضیان روبرو بوده‌است.

وی تصریح کرد: در مورد رانندگان، بیشترین سهم مربوط به وزارت کشور با تعداد ۷۳۰ هزار نفر است. در بخش شرکت‌های تعاونی مسافربری نیز شرایطی فراهم شد تا متقاضیان بتوانند به طور جداگانه ثبت‌نام کنند.

به گفته معاون توسعه کارآفرینی و اشتغال وزارت تعاون در حوزه خویش فرمایی و بیمه شدگان مشاغل آزاد، همکاری خوبی از طرف وزارتخانه‌های میراث فرهنگی، صنایع دستی و گردشگری، فرهنگ و ارشاد اسلامی و صنعت، معدن و تجارت انجام و وضعیت بیمه شدگان در زیر رسته‌ها شناسایی شده‌است.

منصوری افزود: براساس دستورالعمل ستاد ملی کرونا از ابتدا مقرر شد در بخش بیمه شدگان، کد ملی افراد ذیل ۱۴ رسته منتخب برای ارسال پیامک اطلاع رسانی در اختیار وزارت ارتباطات و فناوری اطلاعات قرار بگیرد تا متقاضیان برای ثبت نام در سامانه کارا اقدام کنند و پس از بررسی و تأیید دستگاه بخش مربوطه، جهت پرداخت به سیستم بانکی ارجاع شود.

وی با اشاره به اصلاحات آیین نامه پرداخت تسهیلات ویژه کرونا، گفت: براساس آیین نامه اولیه پرداخت این تسهیلات، کارفرمایان متعهد بودند حداقل ۹۰ درصد نیروی کار خود را حفظ کنند. به عبارتی شرط دریافت تسهیلات این بود که کارفرمایان متعهد می‌شدند تا پایان سال نیروی کار خود را حفظ و بیمه آنها را پرداخت کنند، در غیر این صورت مشمول جریمه می شدند و سود نرخ تسهیلات دریافتی آنها تا ۲۴ درصد افزایش می یافت.

معاون توسعه کارآفرینی و اشتغال وزارت تعاون اضافه کرد: این مورد با پیشنهاد وزارت تعاون، کار و رفاه اجتماعی و موافقت کارگروه مقابله با پیامدهای اقتصادی ناشی از شیوع ویروس کرونا اصلاح شد و تعهد کارفرمایان برای حفظ نیروی کار خود تنها برای ۳ ماه و تا زمان پرداخت تسهیلات است.

تسهیلات در رسته گردشگری ۱۶ میلیون تومان شد

وی گفت: در زمینه کارگاه های بیش از ۱۰ نفر کارکن نیز مقرر شد که تسهیلات در اختیار بنگاه قرار گیرد. همچنین رقم تسهیلات برای رسته گردشگری از ۱۲ به ۱۶ میلیون تومان افزایش یافت.

منصوری با استناد به مطالعات میدانی انجام شده و داده‌های سازمان تأمین اجتماعی، اظهار کرد: تعداد بنگاه‌های آسیب دیده ذیل ۱۴ رسته منتخب سه میلیون واحد شناسایی شد که ۱.۳ میلیون واحد آن دارای کد کارگاهی و ۱.۷ میلیون واحد فاقد بیمه و کد کارگاهی بودند، این تعداد ۲.۸ میلیون نفر بیمه شده و سه میلیون نفر فاقد بیمه را شامل می‌شود.

وی با بیان اینکه ۴۰ هزار میلیارد تومان برای پرداخت تسهیلات کرونا در نظر گرفته شده است، گفت: افزون بر این رقم، به پیشنهاد وزارت راه و شهرسازی از محل منابع موارد خاص، مبلغ ۳ هزار و ۵۰۰ میلیارد تومان برای ۱۰۸ شرکت بزرگ حمل و نقل عمومی مسافر برون شهری اعم از هوایی، ریلی و دریایی اختصاص یافت.

هماهنگی با دستگاه‌ها برای شناسایی واحدهای کسب و کار فاقد بیمه

منصوری درباره پرداخت تسهیلات به شاغلین و واحدهای کسب و کار فاقد کد کارگاهی تأمین اجتماعی نیز اظهار کرد: برای شناسایی این افراد با وزارتخانه ها و دستگاه های مربوطه از جمله صنعت، معدن و تجارت، میراث فرهنگی، گردشگری و صنایع دستی، ورزش و جوانان، فرهنگ و ارشاد اسلامی، راه و شهرسازی، کشور، آموزش و پرورش، علوم، تحقیقات و فناوری، جهاد کشاورزی، تعاون، فنی و حرفه ای و بهزیستی کشور، هماهنگی لازم صورت گرفته و بیش از یک میلیون و ۵۰۰ هزار نفر از شاغلان شناسایی و احراز شده اند که تاکنون برای ۵۸۰ هزار نفر از آنها پیامک ارسال شده است.

وی اضافه کرد: براساس آمار، وزارت صنعت، معدن و تجارت بیشترین رقم را در تعداد شاغلان فاقد کد بیمه به خود اختصاص داده است.

معاون وزیر تعاون اظهار کرد: برای اطمینان از ارسال پیامک، از طریق استانداری ها، اتاق اصناف، زیرمجموعه ها و روابط عمومی سازمان های مختلف مذاکرات و اقدامات لازم انجام و پیشنهاد شده تا به طور خاص فراخوان عمومی داده شود تا تمام مشمولان بتوانند از این تسهیلات برخوردار شوند.

امکان افتتاح حساب غیر حضوری طرح تسهیلات ارزان قیمت پردیس بانک سینا

در راستای کمک به کاهش مراجعات حضوری مشتریان عزیز و ایجاد امکان انجام امور بانکی از طریق کانالهای غیرحضوری و ایمن، افتتاح حساب پردیس بانک سینا با اینترنت بانک میسر شد.

به گزارش روابط عمومی بانک سینا، در راستای تحقق استراتژی بهبود شاخص های عملیات بانکداری اسلامی از طریق پرداخت وام قرض الحسنه در حوزه اشتغال و کارآفرینی و نیاز مصرفی هموطنان گرامی، طرح پردیس در این بانک اجرایی شده که با فراهم شدن امکان افتتاح حساب این طرح از طریق اینترنت بانک، مشتریان بانک سینا می توانند از امتیاز دریافت وام قرض الحسنه این طرح با کارمزد ۴ درصد بهره مند شوند.

بر اساس طرح سپرده سرمایه گذاری کوتاه مدت پردیس که ویژه اشخاص حقیقی و حقوقی است، متقاضیان با افتتاح حساب سپرده ای حداقل به مبلغ ۱ میلیون ریال و براساس میانگین موجودی از وام قرض الحسنه این طرح تا سقف ۵۰۰ میلیون ریال برای توسعه کسب و کارهای کوچک و اشتغالزایی و جهت رفع نیازهای ضروری خود با کارمزد ۴ درصد بهره مند شوند. به سپرده متقاضیان این طرح، سود علی الحساب پرداخت می شود.

سازمانها و شرکت ها نیز در صورت احراز شرایط جهت استفاده از مزایای طرح پردیس بانک سینا، می توانند نسبت به ارائه تقاضای دریافت تسهیلات جهت کارکنان خود اقدام نمایند.

با کالاکارت بانک مهر ایران، فردا همین امروز است

تورم موجود در اقتصاد باعث شده بسیاری نتوانند نسبت به خرید وسایل یا دریافت خدمات مورد نظر خود اقدام کنند. اما بانک قرض الحسنه مهر ایران با طرح «کالاکارت»، درآمد آینده شما را امروز در اختیارتان قرار می دهد تا دیگر نگران کاهش قدرت خرید خود در آینده نباشید.

به گزارش روابط عمومی بانک مهر ایران، احتمالاً برایتان پیش آمده که نیاز به خرید یک کالای ضروری داشته اید، اما در آن زمان مبلغ مورد نیاز برای خرید آن را در اختیار نداشته اید؟ شاید در آن شرایط فکر کرده اید کاش می توانستید از درآمد آینده خود مبلغ مورد نیاز خرید آن کالا را بپردازید. امانه دسته چک معتبری داشته اید و نه بانکی بوده که به شما تسهیلاتی بدهد تا بتوانید برای خرید آن کالا اقدام کنید. از سوی دیگر شاید امکان پرداخت سود بالای فروش اقساطی یا تسهیلات بانکی را نداشته اید تا بتوانید از این روش ها نسبت به خرید کالا اقدام کنید. کالاکارت طرحی است که بانک مهر ایران برای حل کردن همین مشکل ارائه کرده است.

در چارچوب طرح یاد شده خریدار با دریافت یک کالاکارت که مبلغ مشخصی اعتبار در آن وجود دارد، می تواند به فروشگاه ها یا مراکز ارائه خدمت طرف قرارداد بانک مهر ایران مراجعه کرده و با استفاده از اعتبار آن کارت، کالا یا خدمت مورد نظر خود را دریافت کند.

به طور مشخص سازوکار فعالیت طرح یادشده به این صورت است که اعتباری در کارت آن دسته از مشتریان بانک قرض الحسنه مهر ایران که متقاضی دریافت آن باشند، شارژ شده و آن ها می توانند از این اعتبار برای خرید کالا یا خدماتی که از سوی پذیرندگان طرف قرار داد بانک ارائه می شود، استفاده کنند.

با دریافت کالاکارت چه کالاهایی می توان خرید؟

در شهرهای مختلف ایران، فروشگاه ها و مراکز متنوعی از جمله لوازم خانگی، پوشاک، ساعت، کیف و کفش، کالای خواب، تلفن همراه، لوازم کامپیوتری، آموزشگاه رانندگی، مدارس غیردولتی، لوازم التحریر، آتلیه، دفتر وکالت، ابزار فروشی، تعمیرگاه خودرو، فروشگاه موتورسیکلت، کلینیک دندانپزشکی، پزشک عمومی، بیمارستان، فیزیوتراپی، سالن آرایش، فروشگاه عطر، فروشگاه کابینت، گالری پرده، فروشگاه مصالح ساختمانی، گالری فرش، گالری لوستر، فروشگاه مبل، فروشگاه لوازم برقی، مجموعه ورزشی، هتل و... جزو پذیرنده های طرف قرارداد با بانک مهر ایران هستند که می توانید با دریافت کالاکارت از آن ها کالا خریداری کرده یا خدمات آن ها را دریافت کنید.

اگر مشتری بانک مهر ایران هستید، خوب است که با استفاده از این طرح، کالای مد نظر خود را با فشار کمتری بر درآمد خود خریداری کرده و در عین حال از کالای ایرانی نیز حمایت کنید. برای دریافت کالاکارت بانک مهر ایران کافی است به یکی از شعب بانک در سراسر کشور مراجعه و درخواست کالاکارت خود را مطرح کنید. مرحله بعد نیز مراجعه به فروشگاه های طرف قرارداد کالاکارت و خرید کالاهای مورد نیاز خود است.

مبلغی که در قالب این تسهیلات قرض الحسنه اعطا می شود، ۲۰۰ میلیون ریال است که تقریباً قیمت تمام کالاهای مصرفی بادوام به غیر از مسکن و خودرو را پوشش می دهد. یعنی عمده لوازم خانگی متعارف موجود در بازار با اعتبار موجود در کالاکارت قابل خرید است و بسیاری از خدمات آموزشی و بهداشتی را می توان به پشتوانه این اعتبار دریافت کرد. پرداخت اقساط این طرح یک ماه استراحت دارد؛ یعنی یک ماه پس از واریز وام و ارائه کالاکارت آغاز می شود.



در مجمع عمومی عادی شرکت توسعه فرآوری صنایع و معادن ماهان سیرجان اعلام شد؛

افزایش ۴۸ درصدی تولید سنگ آهن در سال جهش تولید

مدیرعامل شرکت توسعه فراوری صنایع و معادن ماهان سیرجان اعلام کرد: میزان تولید سنگ آهن در این شرکت طی سه ماه نخست سال جاری به ۶۰۰ هزار تن رسید که در مقایسه با مدت مشابه سال قبل ۴۸ درصد افزایش داشت و شعار «جهش تولید» را محقق کرد.

به گزارش روابط عمومی گروه مالی گردشگری، مهدی بهرامی در جلسه مجمع عمومی عادی سالانه شرکت توسعه فرآوری صنایع و معادن ماهان سیرجان افزود: این شرکت در سال گذشته ۲ میلیون و ۱۲۰ هزار تن سنگ آهن تولید کرد. همچنین میزان باطله برداری در سال ۹۸ حدود ۲۲ میلیون تن بود.

وی ادامه داد: برنامه تولید سنگ آهن شرکت صنایع و معادن ماهان سیرجان در سال ۹۹ دستیابی به تولید ۳ میلیون تن سنگ آهن است که اکنون روند مناسبی را طی می کند.

جلسه مجمع عمومی عادی سالانه منتهی به ۲۹ اسفند ۱۳۹۸ شرکت توسعه فرآوری صنایع و معادن ماهان سیرجان (سهامی خاص) به ریاست صادق جاهد خطیبی مدیرعامل هلدینگ ماهان در سالن اجتماعات بانک گردشگری برگزار شد.

در این جلسه پس از ارائه گزارش هیات مدیره در خصوص عملکرد دوره سال منتهی به ۲۹ اسفند ۹۸، گزارش حسابرس و بازرس قانونی ارائه شد و صورت های مالی این دوره به تصویب سهامداران رسید.

در پایان این جلسه، روزنامه اطلاعات به عنوان روزنامه کثیرالانتشار برای درج آگهی های شرکت انتخاب شد.

اعطای تسهیلات از سوی بانک رفاه در قالب «طرح عدل»

رفاه کارگران به پاس قدردانی از قضات و کارکنان شاغل در دستگاه قضایی کشور، در قالب «طرح عدل» تسهیلات پرداخت می کند.

به گزارش روابط عمومی بانک رفاه کارگران، این بانک در راستای ارتقای سطح رضایتمندی جامعه قضایی و دادگستری کشور به قضات دادگستری، کارشناسان رسمی دادگستری دارای مجوز از قوه قضائیه یا کانون کارشناسان، سر دفتر دفاتر اسناد رسمی و ازدواج و طلاق دارای مجوز از سازمان ثبت اسناد و املاک کشور، مدیر (دارنده مجوز فعالیت) دفاتر خدمات الکترونیک قضایی دارای مجوز از قوه قضائیه، مترجمین رسمی دادگستری دارای مجوز از قوه قضائیه و کانون مترجمان رسمی ایران و کارکنان رسمی یا قرارداد دائم شاغل در دستگاه قضایی و ادارات ثبت اسناد و املاک کشور تسهیلات پرداخت می کند.

نرخ سود این تسهیلات در حال حاضر ۱۸ درصد در سال و مدت اعتبار این طرح تا پایان شهریور ماه سال جاری خواهد بود و متقاضیان واجد شرایط می توانند به منظور تأمین اموال و خدمات مورد نیاز، تعمیرات اساسی و بازسازی کامل واحدهای مسکونی/محل فعالیت و تعمیرات جزئی و همچنین تزیین و تعمیر واحد استیجاری (تجاری/اداری) از این تسهیلات استفاده کنند. متقاضیان این طرح برای دریافت اطلاعات بیشتر می توانند به پورتال بانک به نشانی www.refah-bank.ir مراجعه و یا با مرکز ارتباط با مشتریان بانک رفاه (فراد) به شماره تلفن ۸۵۲۵-۰۲۱ تماس حاصل کنند.

قدردانی مسوولان دستگاه های اجرایی استان گلستان از بانک ملت

مسوولان دستگاه های اجرایی استان گلستان با ارسال نامه های جداگانه ای، از عملکرد بانک ملت در این استان قدردانی کردند.

به گزارش روابط عمومی بانک ملت، هادی حق شناس استاندار و رییس کارگروه تسهیل و رفع موانع تولید استان گلستان در نامه ای خطاب به مدیر شعب بانک ملت در استان، حرکت به قصد دستیابی به موفقیت را مستلزم سعی فردی، همکاری گروهی، تلاش هدفمند و پایدار و انگیزه قوی دانست.

استاندار گلستان افزود: تلاش دست اندرکاران بانک ملت برای انجام وظایف و تحقق ماموریت های محوله در زمینه رشد و اعتلای فرهنگ کار، تولید و توسعه فعالیت های تولیدی و اشتغالزایی استان و همکاری موثر در اجرای برنامه های اقتصادی دولت همچنین حضور مستمر در جلسات کارگروه تسهیل و رفع موانع تولید استان در سال ۹۸ و اجرای مصوبات مربوطه، شایسته ستایش است.

سیدرضا قادری رییس اداره کل مدیریت بحران و دبیر ستاد پیشگیری، هماهنگی و فرماندهی عملیات پاسخ به بحران استان گلستان نیز در نامه ای، تعامل و همکاری مدیران و کارکنان بانک ملت را در پیشبرد اهداف و برنامه های قرارگاه بازسازی و نوسازی مناطق سیل زده و اداره کل مدیریت بحران استان قابل ستایش خواند و از زحمات و تلاش های شبانه روزی مجموعه مسوولان و کارکنان شریف و جهادگر این بانک که در سال ۹۸ در همکاری و هماهنگی با مدیریت بحران به ویژه در بخش تسهیلات خسارت دیدگان اهتمام ورزیدند قدردانی کرد.

هادی هاشمیان، رییس کل و رییس ستاد اقتصاد مقاومتی دادگستری استان گلستان هم در نامه ای اعلام کرد که با توجه به بررسی های صورت گرفته و گزارش دبیرخانه ستاد اقتصاد مقاومتی استان، اقدامات جهادی و انقلابی دست اندرکاران بانک ملت در اجرای سیاست های اقتصاد مقاومتی و کمک به حل مشکلات واحدهای تولیدی، شایسته سپاسگزاری است.

مدیرعامل شرکت توسعه گردشگری آریا زیگورات:

پروژه طراحی و پیاده سازی هوش تجاری (BI) آذرماه رونمایی می شود

مدیرعامل شرکت توسعه گردشگری آریا زیگورات اعلام کرد: پروژه طراحی و پیاده سازی هوش تجاری (BI) با هدف بهبود کیفیت خدمات، کنترل هزینه ها و افزایش درآمدزایی در آذرماه امسال به طور رسمی رونمایی می شود.

به گزارش روابط عمومی گروه مالی گردشگری، سمانه یوسفی گفت: در حال حاضر پروژه هوش تجاری با دسترسی به API های مالی و رزرویشن، گزارشات مالی، میزان اشغال هتل و درآمدزایی هر دو هتل (نووتل و ایبیس) را ارائه می کند. ایجاد سیستم هدف گذاری آژانس ها انجام شده و سیستم امتیازدهی آژانس ها در حال انجام است.

وی با بیان اینکه مقدمات ایجاد باشگاه مشتریان و کمپین های تبلیغاتی مرتبط اجرا شده است، اهداف اجرای پروژهٔ هوش تجاری را کنترل هزینه ها، بهبود و حفظ کیفیت خدمات، تخصیص متناسب منابع انسانی به بخش های مختلف، افزایش درآمدزایی، مدیریت هزینه و تأثیرگذاری تبلیغات، جذب مشتری، وفادارسازی مشتریان جدید و افزایش آگاهی از برند ذکر کرد.

یوسفی افزود: هوش تجاری فرایندی مکانیزه برای تحلیل داده ها، ارائه اطلاعات کارآمد و تصمیم ساز برای سازمان هاست. در این راستا از هوش تجاری برای پیاده سازی و منسجم کردن سیستم اطلاعاتی و گزارش گیری در هتل های فرودگاهی استفاده شده است.

وی با تشریح دستاوردهای شرکت در سال ۹۸ اظهار کرد: پیاده سازی ۷۰ درصد پروژه هوش تجاری، کاهش هزینه آب و برق و گاز، انعقاد تفاهم نامه با معاونت زیرساخت شرکت شهر فرودگاهی امام خمینی (ره) با هدف تقلیل هزینه آب خاکستری، کاهش هزینه ها در بخش های مختلف و حذف قراردادهای دائمی پیمانکاری بخشی از دستاوردهاست.

سقف انتقال کارت به کارت بانک ایران زمین افزایش یافت

به منظور جلوگیری از شیوع کرونا و با هدف کاهش مراجعات مردم به شعب بانک سقف مجاز انتقال وجه در درگاه های اینترنتی بانک ایران زمین افزایش یافت.

به گزارش روابط عمومی: بانک ایران زمین همگام با تلاشگران عرصه سلامت در راستای کنترل موج جدید ویروس کرونا و کاهش مراجعه هموطنان به شعب بانک سقف انتقال کارت به کارت از طریق درگاه های اینترنتی، خودپردازها و کیوسک بانک را از سی میلیون ریال در هر شبانه روز به شصت میلیون ریال افزایش یافت. براساس اعلام روابط عمومی بانک ایران زمین، تاریخ انقضاء کارت های بانکی این بانک بدون نیاز به مراجعه حضوری مشتری به مدت یک سال تا اطلاع ثانوی تمدید خواهد شد. این اقدامات با توجه به شیوع موج دوم ویروس کرونا در کشور که نیاز به مراقبت های فردی را افزایش داده، اتخاذ شده تا مردم برای دریافت پول یا کارت به کارت کمتر به خارج از خانه مراجعه کنند. بر همین اساس، توصیه می شود مردم نیز کارهای بانکی خارج خانه خود را تا حد امکان محدود کرده و حتی الامکان از خدمات بانکداری مدرن (همراه بانک، اینترنت بانک و تلفن بانک) بانک ایران زمین استفاده کنند.



نگره

تعطیلی موزه بانک ملی ایران در پی اعمال محدودیت های ستاد ملی مقابله با کرونا

بر اساس اعلام ستاد ملی مقابله با کرونا مبنی بر بازگشت محدودیت ها در تهران، موزه بانک ملی ایران به مدت یک هفته تعطیل خواهد بود. به گزارش روابط عمومی بانک ملی ایران، با بالا رفتن آمار شیوع وفوتی های ویروس کرونا در کشور، ستاد ملی مقابله با کرونا محدودیت های تعطیلی و عدم تردد را به مدت یک هفته در شهر تهران برقرار کرد که در پی این اقدام، موزه بانک ملی ایران از روز ۲۴ تیرماه به مدت یک هفته بازدید حضوری نخواهد داشت. با این حال علاقه مندان به بازدید از موزه می توانند با مراجعه به سایت، به صورت مجازی از آثار ارزشمند آن بازدید کنند. همچنین اطلاعات مربوط به اشیای این موزه در کانال و صفحه اینستاگرام موزه بانک ملی ایران قابل مشاهده است.

بانک صنعت و معدن سقف انتقال وجه کارت به کارت افزایش داد

مدیر روابط عمومی و امور مشتریان بانک صنعت و معدن اعلام کرد: در راستای اجرای بخشنامه جدید بانک مرکزی ج.ا. او با عنایت به روند صعودی و شروع موج دوم شیوع ویروس کرونا سقف انتقال وجه کارت به کارت در بانک صنعت و معدن تا ۶۰ میلیون ریال افزایش یافت. به گزارش پایگاه اطلاع رسانی بانک صنعت و معدن، دکتر ترابی با بیان مطلب فوق اظهار داشت: جهت مدیریت، کنترل و پیشگیری از شیوع ویروس کرونا، اقدامات لازم در این بانک برای تسهیل استفاده مشتریان از درگاه های غیر حضوری و کاهش مراجعات حضوری به شعب و دستگاه های خودپرداز در دستور کار قرار گرفت. دکتر ترابی تصریح کرد: سقف مجاز انتقال وجه کارت به کارت (شتابی و درون بانکی) از طریق درگاه های اینترنتی و خودپردازها از مبلغ سی میلیون ریال در هر شبانه روز از مبدا کارت های این بانک به شصت میلیون ریال افزایش یافته است. مدیر روابط عمومی و امور مشتریان این بانک خاطرنشان کرد: امکان تمدید تاریخ انقضاء کارت های بانکی بدون نیاز به مراجعه حضوری مشتری به مدت یک سال و تا اطلاع ثانوی بلامانع است و ضروری است، شعب اقدامات لازم برای احراز هویت غیر حضوری و اطلاع رسانی به مشتریان را به انجام رسانند. وی در پایان تأکید کرد: رعایت مفاد بخشنامه بانک مرکزی در این خصوص تا اطلاع ثانوی لازم الاجرا بوده و بازگشت به وضعیت عادی با ابلاغ بانک مرکزی صورت خواهد پذیرفت.

بازنشستگان به عنوان سرمایه انسانی سازمان حائز تجارب ارزنده ای می باشند

حجت اله مهدیان مدیرعامل بانک توسعه تعاون در مراسم تجلیل از سه نفر از بازنشستگان این بانک گفت: بازنشستگان دارای تجارب ارزنده ای هستند. حجت اله مهدیان مدیرعامل بانک توسعه تعاون پیش از ظهر امروز در این مراسم اظهار داشت: فعالیت تخصصی در نظام بانکی از مشاغل دشوار و پراسترس می باشد که علاوه بر آمادگی ذهنی و دانش و مهارت فراوان، نیازمند اتخاذ تصمیمات صحیح در فرآیندهای بانکی و مالی می باشد. مهدیان با اشاره به این که اعتبار بانک و کارمند بانک از رابطه دوطرفه نشأت می گرد اظهار داشت: اشتغال در بانک به عنوان نهاد مالی که مورد اعتماد و اطمینان جامعه است باعث شخصیت و اعتبار همکار بانک می شود و از سوی دیگر نیز بر آیند عملکردی تک تک کارکنان بانک است که موجب کارآمدی سیستم مالی و چرخش اعتبار و ایجاد ارزش افزوده در اقتصاد می گردد. وی با اشاره به مسائل و حساسیت های موجود فعالیت در بنگاه مالی گفت: همکاری که با تلاش فراوان و حفظ آمادگی ذهنی و جسمی و با تسلط بر بخشنامه ها و آیین نامه های در حال خدمت رسانی در شعبه و ستاد و به عموم مردم و در راه اعتلای اجتماعی و اقتصادی کشور خدمت نموده و با سرفرازی و موفقیت دوران خدمت را به سرانجام رسانده و به افتخار بازنشستگی نائل می شود این جایگاه و موقعیت جای تبریک و شادمانی دارد و شایسته تجلیل و تقدیر می باشد. مهدیان با اشاره به تجارب ارزنده و اعتبار اجتماعی همکاران بازنشسته در حوزه های تخصصی گفت: مطابق ظرفیت های قانونی امکان بهره مندی از تجارب و آموزه های این عزیزان در حوزه های تخصصی وجود دارد و بانک توسعه تعاون نیز در راستای ارتقای کارآمدی از دانش و تجربه و مهارت این عزیزان در راستای خدمات بهینه به مشتریان و جامعه هدف بهره جویی می نماید. مدیرعامل بانک توسعه تعاون با اشاره به خدمات ارزنده آقایان مصطفی سهیلی، حسین کمیجانی و داود آرامش در این بانک و همچنین صندوق تعاون کشور تصریح نمود: این عزیزان از همکاران اخلاق مدار، کارآمد و ارزشمند بانک و صندوق بوده و در حوزه های تخصصی خود، موجب پایه گذاری بسیاری از فرآیندهای خدمات رسانی بانک گردیده و با عملکرد مناسب، باعث افزایش اعتبار سازمان متبوع خود گردیده اند.

خبر

عرضه ۱۰۰۰ میلیارد تومان اوراق رهنی مسکن در فرابورس

مدیرعامل شرکت تامین سرمایه بانک مسکن از آغاز مرحله جدید پذیره نویسی اوراق رهنی بانک مسکن خبر داد.

به گزارش خبرنگار پایگاه خبری بانک مسکن –هیبنا، نشست خبری پذیره نویسی مرحله دوم اوراق رهنی بانک مسکن (روز دوشنبه ۲۳ تیرماه) در شرکت فرابورس برگزار شد.

بهرنگ اسدی مدیرعامل شرکت تامین سرمایه بانک مسکن، در این نشست خبری با بیان اینکه اوراق رهنی مسکن در فرابورس عرضه می شود، افزود: مرحله دوم پذیره نویسی اوراق رهنی مسکن تا ۱۰۰۰ میلیارد تومان آغاز شده است و تا پایان امسال دو هزار میلیارد تومان دیگر در دو نوبت منتشر می شود.

وی افزود: اوراق رهنی مسکن از امروز آماده عرضه در فرابورس است و متقاضیان می توانند خرید این اوراق را آغاز کنند.

اسدی با اشاره به اینکه سود این اوراق ۱۶ درصد با سررسید دو ساله است، افزود: اصل اوراق در پایان دوسال پرداخت خواهد گردید و در مواعد ۳ ماهه سود سالیانه ۱۶ درصد به سرمایه گذاران پرداخت می گردد. مدیرعامل شرکت تامین سرمایه بانک مسکن با بیان اینکه سود اوراق هر سه ماه یکبار به حساب سهامداران پرداخت می شود، درباره پیش بینی تاثیر این اوراق در بازار مسکن گفت: این اوراق به پشتوانه ۱۳۷ هزار تسهیلات بانک مسکن منتشر گردیده که منابع جمع آوری شده صرف اعطای تسهیلات مجدد توسط بانک می گردد. اسدی تاکید کرد: امیدواریم با تامین مالی از محل فروش این اوراق، منابع جدید برای پرداخت تسهیلات وارد چرخه بانکی شود و بلافاصله پس از تامین اعتبار هزار میلیارد تومانی، پرداخت تسهیلات در دستور کار بانک مسکن قرار خواهد گرفت.

تمهیدات بانک پارسیان برای کاهش مراجعات حضوری مردم به شعب

افزایش سقف انتقال کارت به کارت و تمدید غیر حضوری کارت های نقدی پارسیان

بانک پارسیان با توجه به شرایط خاص بهداشتی کشور، براساس بخشنامه بانک مرکزی ج.ا.ا، سقف انتقال وجه کارت به کارت شتابی از طریق درگاه های اینترنتی و خودپردازهای خود را از مبلغ سی میلیون ریال در هر شبانه روز به مبلغ شصت میلیون ریال افزایش داد.

شایان ذکر است؛ کارمزد انتقال وجه بیش از سی میلیون ریال به صورت پلکانی محاسبه خواهد شد.

همچنین به منظور رفاه حال مشتریان گرامی، تمامی کارت های نقدی بانک پارسیان با تاریخ انقضای تیر ماه ۱۳۹۹ به صورت خودکار به مدت یکسال تمدید شد. این اقدام بانک پارسیان در راستای کنترل موج دوم ویروس کرونا و تسهیل خدمت رسانی به هموطنان و کاهش مراجعات حضوری مردم به شعب و دستگاه های خودپرداز صورت گرفته است.

سقف انتقال وجه کارت به کارت به ۶ میلیون تومان افزایش یافت

با توجه به شرایط ناشی از شیوع ویروس کرونا و بنا به ابلاغیه بانک مرکزی، جهت رفاه حال مشتریان و کاهش مراجعه غیرضروری به شعبه ها، سقف خدمات مبتنی بر کارت افزایش یافت.

به گزارش روابط عمومی بانک پاسارگاد، سقف مجاز انتقال وجه کارت به کارت (شتابی و درون بانکی) از طریق درگاه های اینترنتی، خودپردازها و کیوسک از مبلغ ۳۰ میلیون ریال در هر شبانه روز از مبدأ هر کارت به ۶۰ میلیون ریال افزایش یافت.

بانک پاسارگاد در اقدامی دیگر، کارت های نقدی این بانک را که در ماه های تیر و مرداد منقضی می شوند، بدون نیاز به مراجعه حضوری مشتری به شعبه ها، تمدید کرد.

به مشتریان توصیه می شود برای انجام خدمات بانکی خود تا حد امکان از ابزارهای بانکداری الکترونیک بهره برده و از مراجعه غیرضروری به شعبه ها خودداری کنند.

گفتنی است مرکز مشاوره و اطلاع رسانی بانک پاسارگاد به شماره تماس ۸۲۸۹۰ و سامانه CRM در سایت این بانک به آدرس https://www.bpi.ir/crm آماده ارائه اطلاعات بیشتر به مشتریان است.

طی حکمی از سوی حجت اله صیدی؛

مدیر امور شعب شمال کشور بانک صادرات ایران منصوب شد

مدیرعامل بانک صادرات ایران در حکمی محمود حاتمی را به عنوان مدیر امور شعب شمال کشور منصوب کرد.

به گزارش روابط عمومی بانک صادرات ایران، در بخشی از حکم اعطایی حجت اله صیدی به وی آمده است: «نظر به شایستگی و سوابق جنابعالی، به موجب این حکم به عنوان مدیر امور شعب شمال کشور بانک صادرات ایران منصوب می شوید تا با بهره مندی از دانش و تجربه خود، این بانک را در دستیابی به اهداف تنظیم شده، یاری کنید.»

Pishkhan.com

خبر

سه هلدینگ نیروگاهی در صف ورود به بورس

معاون شرکت‌ها و قیمت‌گذاری بنگاه‌های سازمان خصوصی سازی از ایجاد سه هلدینگ نیروگاهی منطقه شرق،مرکزی و غرب برای ورودبه‌بورس خبر داد.

ابولقاسم شمسی جامخانه، از برگزاری جلسات با مجموعه وزارت نیرو خبر داد و اظهار کرد:طبق مصوبه هیات واگذاری و موافقت وزیر امور اقتصاد و دارایی و موافقت وزیر نیرو، قرار شد سه هلدینگ نیروگاهی برای ورود به بورس شامل هلدینگ نیروگاهی منطقه شرق، هلدینگ نیروگاهی منطقه مرکزی و هلدینگ نیروگاهی‌منطقه‌غرب‌ایجادشود.

وی ادامه داد: در منطقه شرق شرکت تولید نیروی برق یزد یک هلدینگ نیروگاهی می شود و شرکت های تولید نیروی برق خراسان، سیستان وبلوچستان(زاهدان)ونیروگاه‌زرندبه آن اضافه و این هلدینگ در بازار سرمایه پذیرش می شود. در هلدینگ منطقه مرکزی، شرکت تحصیل کننده تولید نیروی برق شازند است و شرکت های تولید نیروی برق فارس، اصفهان، بندرعباس ولوشان‌به‌آن‌اضافه‌خواهدشد.

معاون شرکت‌ها و قیمت‌گذاری بنگاه‌های سازمان خصوصی سازی ادامه داد: در هلدینگ نیروگاهی منطقه غرب تولید نیروی برق بیستون محور می شود و سه شرکت تولید نیروی برق سهند، رامین و آذربایجان به آن اضافه می‌شود.

شمسی با بیان اینکه به‌طور کلی ۲۳ نیروگاه، شرکت تولیدنیروی برق یاشرکت‌های‌مدیریت تولید برق در قالب سه هلدینگ نیروگاهی در بازار سرمایه پذیرش خواهد شد، گفت: پیش بینی می شود هلدینگ نیروگاهی منطقه شرق سریع تر پذیرش و عرضه اولیه شود و دو هلدینگ دیگر تا دی‌ماه‌عرضه‌خواهندشد.

میلیونرها:

از ما بیشتر مالیات بگیرید!

جمعی از میلیونرهای جهان در نامه ای مشترک از دولت ها خواستند مالیات بیشتری از آن‌ها دریافت کنند.

در حالی که ویروس کرونا کماکان روی تمامی فعالیت های جهانی تاثیر می گذارد، بسیاری از دولت ها مجبور به افزایش محسوس مخارج خود برای حمایت از بخش های مختلف اقتصادی شده اند و همین مساله نیز کسری بودجه آن ها را افزایش داده است. اکنون جمعی از میلیونرها در کشورهای مختلف در نامه ای مشترک به دولت ها از آن ها خواسته اند به منظور تامین هزینه لازم برای اداره بیمارستان ها، خرید ملزومات بهداشتی و خرید آمبولانس ها، از میلیونرها مالیات بیشتری اخذ کنند. در این نامه آمده است: اکنون پول زیادی لازم است و در سال های پیش رو نیز به پول نیاز خواهد بود. در حالی جهان از بحران کنونی خارج خواهد شد که مشکل نقدینگی تشدید می شود و ما از دولت‌های خودمی خواهیم تامالیات بیشتری از افراد ثروتمند بگیرد. طبق نوشته امضاکنندگان این نامه، تاثیر کرونا روی اقتصاد جهانی طولانی خواهد بود و احتمالا برای چندین دهه دیگر طول خواهد کشید. در نتیجه این بحران میلیون ها نفر به ورطه فقر سقوط خواهند کرد. در شرایطی که شمار زیادی از محصلان در جهان از تحصیل باز مانده اند، باید امکانات آموزشی لازم برای آن ها تامین شود. طبق این بیانیه مشترک، حجم سرمایه گذاری ها در بخش آموزش و درمان در نتیجه بحران کرونا کاهش محسوسی یافته و همین مساله باعث کمبود تخت های بیمارستانی، ماسک، دستگاه تنفسی و سایر اقلام لازم برای مقابله با این ویروس شده است.

گران فروشی مرغ تایید شد

معاون نظارت بر کالاهای مصرفی سازمان حمایت از مصرف کنندگان و تولید کنندگان گفت: مرغدار از تامین نشدن نهاده با قیمت مصوب، گله‌مند است و این چالش تولید کنندگان مرغ است.

سید داوود موسوی افزود: بر اساس مصوبات ستاد تنظیم بازار، مرغ از اقلام کالاهای گروه اول محسوب می‌شود و هر گونه تغییر قیمتی در آن، فرآیند خاصی دارد. وی با اشاره به اینکه بر اساس محاسبات کارگروه تنظیم بازار، قیمت مرغ زنده از ۸ هزار و ۵۵۰ به ۱۰ هزار تومان تغییر داشت، اضافه کرد: بر اساس این تغییر قیمت در نرخ مرغ زنده، قیمت مرغ آماده مصرف هم تغییر می کند که آخرین قیمت، ۱۵ هزار تومان با دامنه تغییرات (تلورانس) ۵ درصد است.

آقای موسوی با بیان اینکه مشکلاتی در بخش تامین نهاده‌ها و ارز بود که در حال رفع شدن است، افزود: بر اساس اسناد و مدارک و محاسبات قیمت گذاری، قیمت مصوب، تعیین می‌شود.

وی ادامه داد: اگر قیمت بازار کمتر از قیمت مصوب باشد شرکت پشتیبانی امور دام، ورود و مرغ مازاد را جمع آوری می کند و اگر قیمت، بیش از نرخ مصوب باشد، این شرکت، مرغ مورد نیاز را در بازار توزیع می کند.

نگره

درخواست نانوایان برای تعیین قیمت جدید نان

رییس اتحادیه نان سنتی گفت: برخی مسئولان معتقدند چون گندم گران نشده نان هم گران نمی شود؛ در حالیکه باید گفت آرد حدود ۲۵ تا ۳۰ درصد هزینه تمام شده نان را تشکیل می دهد و آن ۷۵ درصد دیگر قیمت تمام شده مربوط به سایر هزینه های آب، برق، گاز و دستمزد کارگر است که هر سال نیز افزایش می یابد. یعنی اگر قرار باشد در تمام بخش ها افزایش قیمت رخ دهد، طبیعتا نان نیز نباید از این قاعده مستثنی باشد. بیژن نوروز مقدم در پاسخ به این سوال که آیا نان گران می شود، گفت: سال گذشته بعد از پنج سال که نرخ نان اعلام نشده بود و نانواها در تنگنا قرار گرفته بودند دولت با تشکیل جلسات متعدد به خواسته اتحادیه نان سنتی رسیدگی کرد. در حقیقت خواسته ما این بود که بعد از پنج سال و با توجه به افزایش هزینه ها یعنی آب، برق و گاز قیمت نان تقریبا دوبرابر شود اما در نهایت توافقی صورت گرفت و قیمتی نیز اعلام شد. وی ادامه داد: در بخشنامه هم قید شد این نرخ اعلام شده تا زمانی که هزینه خرید گندم یا سایر هزینه های تولید افزایش نیافته ملاک عمل خواهد بود اما واقعیت این است که سایر هزینه های تولید از جمله کارگر، آب، برق، گاز، بیمه و خمیرمایه هر سال افزایش می یابد. رییس اتحادیه نان سنتی تصریح کرد: از مهرماه سال گذشته نرخ جدید اجرایی شد و از فروردین امسال با افزایش هزینه ها، نانوایان درخواست افزایش نرخ نان داشتند. وی اضافه کرد: درخواست افزایش نرخ نان را به همه سازمان ها ارسال کردیم زیرا معتقدیم با توجه به افزایش هزینه ها و تورم، بسیاری از هزینه های نانوایان پاس نمی شود. از مسئولان هم درخواست کردیم که هرچه سریعتر فکری به حال این صنف کنند و اجازه دهند نانوایان مانند سایر اصناف بتوانند هزینه های خود را تامین کنند. نوروز مقدم با بیان اینکه مسئولان معتقدند چون گندم گران نشده نان هم گران نمی شود، گفت: اگر قرار است در همه بخش ها افزایش قیمت رخ دهد، نان نیز از این قاعده مستثنی نبوده، زیرا نانوایی ها نیز تحت تاثیر این افزایش قیمت ها هستند و نانوایان نیز در همین شرایط زندگی می کنند.

عدم تخصیص ارز عامل اصلی گرانی محصولات دخانی

رئیس انجمن تولیدکنندگان، واردکنندگان و صادرکنندگان محصولات دخانی اظهار داشت: به واسطه تحریم‌ها در حوزه حمل و نقل، ما نمی‌توانیم مواد اولیه را به صورت مستقیم در اختیار واحدهای تولیدی قرار دهیم و شرکت‌ها عملاً کالا را به کشور دیگر مانند ترکیه منتقل و از آنجا با تغییر کانتینرها به داخل کشور انتقال می‌دهند که این باعث می‌شود هم هزینه واحدهای تولیدی بعضاً تا ۱۰ برابر افزایش و هم زمان رسیدن مواد اولیه به دست تولید کننده طولانی‌تر شود. محمدرضا تاجدار در مورد افزایش قیمت سیگار در هفته‌های اخیر گفت: به دلیل عدم تخصیص ارز به واحدهای تولیدی بسیاری از ۱۵ شرکت فعال این صنعت نتوانسته‌اند مواد اولیه خود را از گمرک ترخیص کنند و این باعث شده تا تولید روند معمولی نداشته باشد. از همین روی این شرکت‌ها بانزدیک به ۵۰ درصد ظرفیت خود فعالیت می‌کنند، این عدم تناسب در عرضه و تقاضا کالای داخلی باعث افزایش قیمت در خرده فروشی شده و شرایط برای افزایش قاچاق مهیا شده است. وی ادامه داد: البته باید توجه داشت که به دلیل شیوع کرونا و بسته شدن بسیاری از مرزهایی که عمده قاچاق از طریق آنها صورت می‌گرفت این پدیده نسبت به شرایط عادی کاهش پیدا کرده است. در نتیجه عدم تخصیص ارز برای واحدهای تولیدی و همچنین کاهش قاچاق باعث شده تا کنترل بازار از دست تولیدکننده خارج و قیمت‌ها به صورت نجومی افزایش یابد. تاجدار با انتقاد از عدم تخصیص ارز بر واردات مواد اولیه صنعت دخانی گفت: در حال حاضر تخصیص ارز از گروه نیمایی خارج و در بخش ارز اشخاص قرار گرفته است و تقریباً سه ماه است که هیچ‌یک از درخواست‌های واحدهای تولیدی برای تخصیص ارز اجابت نمی‌شود که این باعث کاهش تولیدات شده است. در حال حاضر تقریبا ۷۰ درصد مواد اولیه این صنعت مانند توتون و کاغذ فیلتر وارداتی است که بیشتر آن نیز کشورهای اروپایی تهیه می‌شود. رئیس انجمن تولیدکنندگان، واردکنندگان و صادرکنندگان محصولات دخانی تصریح کرد: وقتی ما در وزارت صمت ثبت سفارش می‌کنیم، مجاز به ترخیص کالا هستیم که قبلاً نیز همین طور بود اما در ۳ ماه اخیر تایید این ثبت سفارش‌ها در بانک مرکزی با تاخیر و یا اصلا انجام نمی شود. باید توجه داشت که به واسطه تحریم‌ها در حوزه حمل و نقل ما نمی‌توانیم مواد اولیه را به صورت مستقیم در اختیار واحدهای تولیدی قرار دهیم.

۴ وظیفه جدید گمرک برای توسعه صادرات غیر نفتی

۴ وظیفه جدید برای گمرک در بسته حمایت از توسعه صادرات غیر نفتی که به تصویب ستاد فرماندهی اقتصاد مقاومتی رسیده، در نظر گرفته شده است.

۱- صدور مجوز برای متقاضیان ورود موقت برای پردازش بدون نیاز به استعلام از سایر وزارتخانه‌ها و سازمان‌ها

۲- تسریع در ترخیص ورود موقت مواد اولیه و کالاهای متعلق به واحدهای تولیدی دارای پروانه تأسیس با بهره برداری جهت پردازش موضوع ماده ۵۱ قانون امور گمرکی در راستای بند ث ماده ۳۸ قانون رفع موانع تولید رقابت‌پذیر و ارتقای نظام مالی کشور با اخذ

۳- حداکثر یک برابر حقوق ورودی به عنوان تضمین کالا ۳- تسریع در صدور کالاهای دارای پروانه کاربرد علامت استاندارد معتبر بدون نیاز به اخذ مجوز موردی از سازمان استاندارد

۴- بررسی اجمالی درخواست‌های استرداد حقوق ورودی صادر کنندگان نمونه ملی با استانی با فعالان اقتصادی مجاز در ارتباط با استرداد حقوق ورودی موضوع ماده ۶۶ قانون امور گمرکی، (شامل احراز انجام فعل صادرات و رعایت تکلیف و مهلت‌های قانونی مقرر) و صدور حکم استرداد وجوه متعلقه با ارائه کنی صادر کننده مبنی بر پذیرش مسئولیت‌های احتمالی آن.

کارشناس بازار سرمایه مطرح کرد:

پیش‌بینی تداوم روند صعودی بورس تا پایان سال

پیشخوان
Pishkhan.com



یک کارشناس بازار سرمایه گفت: می‌توان امیدوار بود که بازار سهام کماکان تا ماه‌های پایانی سال با روند رو به رشدی همراه باشد اما نباید در انتظار رشدهای گذشته که بازار تجربه کرده است، باشیم.

«علی اسلامی» افزود: در طول یک هفته گذشته با افزایش چشمگیر معاملات در ۱۰ شرکت اصلی بازار همراه بودیم که دلیل آن ناشی از گرایش مردم به سمت خرید سهام بزرگ بازار به خصوص سهام شرکت‌های حاضر در صندوق‌های ETF دولت بوده است.

وی ادامه داد: از طرف دیگر با توجه به ایجاد فشار عرضه از سوی سهامداران عمده، شدت عرضه به میزان قابل توجهی افزایش پیدا کرد که این موضوع باعث افزایش حجم معاملات نجومی در برخی از نمادها شده است.

به گفته اسلامی، چند روز گذشته شاهد یک هزار و ۸۰۰ میلیارد تومان معامله در سهام شرکت فولاد مبارکه اصفهان بودیم که این رقم به اندازه کل معاملات فولاد مبارکه در سال ۹۶ بوده است.

این کارشناس بازار سرمایه خاطرنشان کرد: این مسایل نشان‌دهنده تداوم شدت جریان ورود نقدینگی از سوی سهامداران حقیقی به صورت مستقیم و غیرمستقیم در بازار سرمایه است و با وجود عرضه قابل توجه سهام توسط سرمایه‌گذاران حقوقی ونهادی، همچنان طرف تقاضا نسبت به عرضه متورم است و منجر به رشد قیمت سهام می‌شود.

پیش‌بینی روند معاملات بورس

وی پیش‌بینی خود از روند معاملات بورس در روزهای آینده را اینگونه بیان کرد: پیش‌بینی روند بازار برای روزهای آینده وابسته به این است که آیا در طول روزهای آینده روند برتری منابع نقدی ورودی به بورس توسط سرمایه‌گذاران حقیقی نسبت به افزایش حجم عرضه از طریق سرمایه‌گذاران حقوقی ادامه‌دار است یا خیر؟

اسلامی خاطرنشان کرد: پیش‌بینی این موضوع بسیار مشکل است، روندی که این روزها در بازار شاهد هستیم تاکنون در تاریخ بازار سرمایه ایران مشاهده نشده است که بتوان از الگوهای گذشته استفاده و روند آتی بورس را از طریق آن تخمین زد.

این کارشناس بازار سرمایه اظهار داشت: بازیگرانی که این روزها به عنوان بازیگران اصلی در بورس فعال هستند بازیگرانی نیستند که حضور در این بازار را در سال‌های متمادی تجربه کرده باشند، به همین دلیل نمی‌توان از طریق مبادی مالی رفتاری، رفتار آنها را برای ماه‌های آینده تخمین بزنیم.

وی خاطرنشان کرد: منابع مالی ورودی قابل توجه به بازار سرمایه توسط سرمایه‌گذارانی است که یا در گذشته تجربه حضور در بازار سرمایه را نداشتند یا بخش کمی از پس‌انداز آنها در بورس سرمایه‌گذاری شده است؛ بنابراین با مدل رفتاری این سرمایه‌گذاران نمی‌توان آینده بازار را پیش‌بینی کرد. اسلامی معتقد است؛ پیش‌بینی‌پذیری بازار بسیار مشکل شده است، به همین دلیل توصیه ما به سرمایه‌گذاران حضور غیرمستقیم و ورود به این بازار از طریق صندوق‌های سرمایه‌گذاری است. این کارشناس بازار سرمایه گفت: خوشبختانه سرمایه‌گذاران حقیقی در موقعیت فعلی در بازار هوشیار و آگاه شده‌اند که این موضوع را می‌توان از جریان حجم نقدینگی وارد شده در صندوق‌های سرمایه‌گذاری در یک ماه گذشته برداشت کرد.

اقبال صندوق‌های سرمایه‌گذاری در بین فعالان بازار

وی با بیان اینکه ورود نقدینگی در صندوق‌های سرمایه‌گذاری با افزایش قابل توجهی همراه بوده است، افزود: این موضوع نشان می‌دهد سرمایه‌گذاران، بازار را به صورت یک ریسک ذاتی می‌شناسند و به همین دلیل تصمیم به سرمایه‌گذاری با احتیاط بیشتر در این بازار گرفته‌اند.

اسلامی با تاکید بر اینکه در صورت ادامه ورود نقدینگی به صندوق‌های سرمایه‌گذاری، ضمن افزایش آگاهی سرمایه‌گذاران برای ورود سرمایه‌های خود به این بازار، منابع هم با شدت کمتری وارد بازار می‌شوند، گفت: به همین دلیل می‌توان امیدوار بود که بازار کماکان تا ماه‌های پایانی سال با یک روند رو به رشدی در بازار مواجه باشد اما نباید در انتظار رشدهای گذشته که بازار تجربه کرده است، باشیم.

ورود شاخص بورس به کانال دو میلیون واحدی

این کارشناس بازار سرمایه در پاسخ به سوالی مبنی بر اینکه آیا می‌توان در بازار هفته آینده شاهد ورود شاخص بورس به کانال ۲ میلیون واحدی باشیم یا خیر، گفت: فاصله‌ای که اکنون بازار با شاخص دو میلیون واحدی دارد به اندازه رشد دو روز بازار در هفته گذشته است؛ بنابراین نمی‌توان اعلام کرد ورود شاخص بورس به این کانال غیرممکن است اما اظهار نظر قطعی در مورد اینکه شاخص بورس در چه بازه زمانی به این کانال ورود کند کمی دشوار است.

صنایع مورد توجه بازار سهام

وی به صنایعی که اکنون مورد اقبال سرمایه‌گذاران در بازار قرار گرفته است اشاره و خاطرنشان کرد: به‌نظر می‌رسد همچنان جریان ورود نقدینگی بازار به سمت صنایع پتروشیمی، پالایشی، مس، فولاد و خودرو و بانکی‌ها باشد، در دو ماه گذشته عمده رشد بازار مربوط به این صنایع بوده و بخش قابل توجهی از معاملات روزانه هم به این صنایع اختصاص داده شده است.

پازل تورم ۲۲ درصدی چگونه کامل می‌شود؟

بانک مرکزی در حالی تورم هدف را ۲۲ درصد اعلام کرده که نقدینگی در سه ماهه ابتدایی سال به بیش از ۲۶۰۰ هزار میلیارد تومان رسیده و افزایش چشم‌گیر قیمت‌ها نشانی از کاهش تورم نداشت، اما با این حال کارشناسان اقتصادی به تحقق تورم ۲۲ درصدی برای اقتصاد ایران خوشبینانه نگاه می‌کنند و رسیدن به آن را مشروط و ملزم به یکسری مواردمی‌دانند.

اوایل خردادماه بود که رئیس کل بانک مرکزی از آمادگی این بانک برای اجرای سیاست هدف‌گذاری تورم خبر داد تا اینکه پس از چند روز نرخ تورم هدف برای یکسال آینده ۲۲ درصد اعلام شد. با اجرای این سیاست تغییراتی در عملکرد بانک مرکزی صورت می‌گیرد که می‌توان به تاثیرگذاری سیاست پولی در بلند مدت تنها بر نرخ تورم، حفظ تورم در سطحی پایین و پایدار برای رسیدن به اهداف کلان اقتصادی و در آخر امکان اعلام مقاصدشان به مردم و اعمال پاسخگویی و انضباط بر بانک مرکزی اشاره کرد.

در این بین آنچه اهمیت دارد این است که آیا اقتصاد ایران با کاهش ۱۲ درصدی به تورم ۲۲ درصدی می‌رسد و تحقق این تورم هدف به چه چیزهای نیاز دارد؟ عده‌ای از کارشناسان اقتصادی به این سوال‌ها پاسخ دادند و به اعتقاد آن‌ها تحقق تورم ۲۲ درصدی برای اقتصاد ایران تا یکسال آینده دور از انتظار نیست اما به یکسری شروط و ملزومات احتیاج دارد که دولت و سایر ارکان کشور باید در این مسیر از بانک مرکزی حمایت کنند.

دور نظام بانکی را خط بکشید!

یکی از ملزومات رسیدن به تورم هدف اعلام شده از سوی بانک مرکزی این است که دولت برای تامین کسری بودجه دور نظام بانکی را خط بکشد و از آن قرض نکند که در این زمینه علی سعدوندی - کارشناس اقتصادی - اینگونه توضیح می‌دهد: برای تحقق تورم هدف اعلام شده باید روش تامین کسری بودجه از محل پایه پولی به سمت اوراق تغییر پیدا کند که متاسفانه دولت‌ها در گذشته هر زمانی که با کسری بودجه مواجه شده‌اند، دست به خزانه بانک مرکزی زده و پول پرقدرت منتشر کرده‌اند که تاثیرات تورمی همراه داشته است.

همچنین، به اعتقاد لطفعلی بخشی - یک تحلیلگر اقتصادی - باید دولت و بانک مرکزی به ملزومات تحقق تورم ۲۲ درصدی متعهد باشند و اگر دولت برای تامین کسری بودجه خود از روش‌های قدیمی استفاده کند، به تورم ۲۲ درصدی نخواهیم رسید.

رسیدن به تورم ۲۲ درصدی با بانک مرکزی مستقل

بانک مرکزی مستقل نیز از دیگر ملزومات تورم ۲۲ درصدی است که طبق گفته حیدر مستخدمین حسینی - یک اقتصاددان - تحقق تورم ۲۲ درصدی به استقلال بانک مرکزی نیاز دارد و از آنجا که مدیریت ساختار اقتصادی کشور از اختیارات بانک مرکزی خارج است، این امر امکان تحقق این هدف را کاهش می‌دهد اما اکثر کارشناسان اقتصادی تمایل دارند که این هدف محقق شود.

علاوه بر این، از آنجا که هر تغییری چه مثبت چه منفی یکسری هزینه‌ها را متحمل می‌کند، تورم ۲۲ درصدی هم هزینه‌هایی همچون افت تولید را به بار می‌آورد که در این زمینه کامران ندری می‌گوید: از آنجا که کاهش تورم جز سیاست‌های انقباضی است و این نوع سیاست‌ها بر تولید تاثیر منفی می‌گذارد، نمی‌شود در یک زمان واحد هم تورم را کاهش داد و هم اینکه تولید رشد پیدا کند. به اعتقاد این کارشناس بنابراین، برای تحقق تورم هدف باید هزینه‌های آن پذیرفته شود. همچنین، صادق الحسینی - تحلیلگر - شروط تحقق تورم ۲۲ درصدی را در انجام درست عملیات بازار باز و عمق بخشی به بازار اوراق می‌داند.

نقدینگی در دسر تحقق تورم ۲۲ درصدی

همچنین، در این راستا آخرین گزارش مرکز آمار از تورم نشان دهنده این است که با ۲ درصد کاهش نسبت به ماه گذشته به ۲۷.۸ درصد در خردادماه رسیده و رئیس اتاق بازرگانی معتقد است که با توجه به شواهد و افزایش‌های چشم‌گیری که در قیمت کالاها و خدمات دیده می‌شود، نرخ تورم احتمالا امسال بالاتر خواهد رفت و عدد ۲۲ درصدی اعلام شده از سوی بانک مرکزی احتمالا با واقعیت‌ها سازگار نخواهد بود.

البته، علاوه بر این یکی از عواملی که نرخ تورم را بالا می‌برد، رشد نقدینگی است که طبق جدیدترین آمار بانک مرکزی تا سه ماهه ابتدایی امسال حجم نقدینگی به رقم ۲۶۵۱ هزار و ۴۰۰ میلیارد تومان رسیده که در مقایسه با سال گذشته معادل ۷.۳ درصد افزایش یافته و حجم پایه پولی هم با ۸.۸ درصد افزایش به عدد ۳۸۴ هزار و ۴۰۰ میلیارد تومان رسیده است اما بانک مرکزی اعلام کرده که برای مهار این میزان پول برای اینکه به رشد تورم دامن نزند، برنامه‌هایی چون فروش سهام دولتی، انتشار اوراق بدهی و اجرای طرح گواهی سپرده یورویی دارد که برنامه بانک مرکزی برای مهار پول هم از نگاه کارشناسان مشروط به انجام صحیح عملیات بازار باز بانکی، انتشار اوراق و حمایت دولت از اقدامات بانک مرکزی برای کنترل تورم و نقدینگی است.

دژپسند: وضعیت تحقق درآمدهای مالیاتی سال جاری رضایتبخش است

فرهاد دژپسند وزیر امور اقتصادی و دارایی وضعیت تحقق درآمدهای مالیاتی سال جاری را رضایتبخش خواند و گفت: اگر مؤدیان مالیاتی نسبت به پرداخت زودتر مالیات خود اقدام کنند، به ازای هر ماه از مشوق یک و نیم درصدی برخوردار خواهند بود. دژپسند با بیان این مطلب افزود: با وجود شیوع ویروس کرونا توانسته‌ایم با تمرکز بر حوزه‌های مغفول مانده در گذشته و حوزه‌هایی که از شیوع این ویروس در امان مانده‌اند، بخش قابل توجهی از منابع پیش‌بینی شده مالیاتی را تحقق بخشیم. او گفت: در این خصوص تلاش داریم معافیت‌های مالیاتی ساماندهی و هوشمند شود و به حوزه‌هایی معافیت مالیاتی تعلق یابد که در راستای برنامه‌های توسعه و اهداف کلان اقتصادی کشور یاری رسان باشند؛ گرچه، آثار این اقدام در درآمدهای سال‌های بعد منعکس خواهد شد. وزیر اقتصاد در ادامه با بیان اینکه کشور در سال جاری در حال تجربه بودجه غیرنفتی است، تاکید کرد: در تجربه بودجه غیرنفتی مهم‌ترین اتکا منابع درآمدی دولت، درآمدهای مالیاتی است. دژپسند با اشاره به تاثیرات شیوع بیماری کرونا بر اقتصاد ایران و جهان و همچنین کاهش درآمدهای مالیاتی کشور گفت: به عنوان وزیر امور اقتصادی و دارایی معتقدم، درآمدهای مالیاتی پیش‌بینی شده در قانون بودجه سال جاری حتی در شرایط عادی نیز دارای بیش برآوردی بود. وی افزود: این امر هم اکنون که در اثر شیوع کرونا، اقتصاد با آسیب‌های جدی روبه‌رو شده است و برآورد می‌شود که حدود ۱۵ درصد از تولید ناخالص داخلی به‌صورت مستقیم تحت تأثیر قرار گرفته باشد، بیشتر احساس می‌شود.

آگهی درخواست گواهی حصر وراثت خانم زینت قاسم نژاد ف اسماعیل به شرح درخواستی که به شماره ۹۹۰۰۴۹۹ این شورا ثبت گردیده درخواست صدور گواهی انحصار وراثت نموده واعلام داشته که حسین باقریان کاسگری ف ابراهیم شماره شناسنامه ۱۱۰۰ صادره ازبابلسر در تاریخ ۹۹/۱/۱۴ اقامتگاه دائمی خودشهرستان بابلسر فوت نموده ووراث حین الفوت عبارتنداز: ۱- زینت قاسم نژاد آقامعلی ف اسماعیل ش م ۱۲۵ ت ۲۰۶۳۵۳۲ ۶۰/۴/۱۸ همسر ۲- غیر انک مقدماتی درخواست مزبور را یک نوبت آگهی مینمایدتاهرکسی اعتراضی دارد وبا وصیت نامه ای از متوفی نزد او میباشد از تاریخ انتشار آگهی ظرف یکماه به این شورا مراجعه وتقدیم نماید والا گواهی صادر خواهدشد.
۲۲۷۳
قاضی شعبه اول شورای حل اختلاف بابلسر علی اکبر رضانژاد قادی

آگهی حصر وراثت آقای محمداسماعیل آقائی دارای ش.ش۳ بشرح دادخواست کلاسه ۱۳/۳۸۱/۹۹ از این دادگاه درخواست گواهی وراثت نموده وتوضیح داده که شادروان ولی اله آقائی سادات محله ش.ش۷ در تاریخ ۱۲۹۸/۱/۹ اقامتگاه دائمی خود بدرودزندگی گفته ورثه حین الفوت منحصراست به: ۱. زینب امیری قصاب ش ش ۱ زوجه ۲. محمداسماعیل آقائی ف.ولی اله ش.ش۳ فرزند ۳. محمدابراهیم آقائی ف.ولی اله ش.ش ۱۰ فرزند ۴. کریم آقائی ف.ولی اله ش.ش۴۴۵ فرزند ۵. ریحانه آقائی سادات محله ف.ولی اله ش.ش۳۸۳ فرزند ۶. فریده آقائی ف.ولی اله ش.ش۱۵ فرزند ۷ .طاهره آقائی ف.ولی اله ش.ش۱۴ فرزندان اینک با انجام تشریفات مقدماتی درخواست مزبور را در یکنوبت یکمرتبه آگهی مینماید تاهرکسی اعتراضی دارد وبا وصیتنامه ازمتوفی نزد او باشد از تاریخ نشر نخستین آگهی ظرف یکماه بدادگاه تقدیم دارد والا گواهی صادر خواهدشد
۲۲۷۴
قاضی شعبه ۱۳ شورای حل اختلاف بابل

اگهی مفقودی برگ سبز
سیستم نامی تیپ 125CDi شرکت سازنده: نیرومحرکه مدل ۱۳۹۰ به رنگ قرمز زرشکی به شماره 156FMINBEA021272 روتوه شماره وسیله نقلیه (VIN):IRADA9013B3098544 به شماره پلاک ایران ۵۸۷ - ۱۸۱۸۷ مفقود گردید و از درجه اعتبار ساقط می باشد و مالک متعهد گردیده که هرگونه بزه و سو، استفاده را برعهده خواهد گرفت.ز.ی
۲۲۷۵

اگهی حصر وراثت
خانم سید پوران حسینیان سیدی دارای ش.ش۷۵۴ بشرح دادخواست کلاسه ۱۳/۳۹/۹۹ از این دادگاه درخواست گواهی وراثت نموده وتوضیح داده که شادروان نرگس مهدی پورش. ش ۱۲ در تاریخ ۹۶/۹/۴ اقامتگاه دائمی خود بدرودزندگی گفته ورثه حین الفوت منحصراست به ۱. سید احمد حسینیان سیدی ف.حسن ش ش ۱۱۵۸ فرزند ۲. سیدمحمد حسینیان سیدی ف.حسن ش ش۷۵۳ فرزند ۳. سیده پوران حسینیان سیدی ف.حسن ش ش ۷۵۴ فرزندان اینک با انجام تشریفات مقدماتی درخواست مزبور را در یکنوبت یکمرتبه آگهی مینماید تاهرکسی اعتراضی دارد وبا وصیتنامه ازمتوفی نزد او باشد از تاریخ نشر نخستین آگهی ظرف یکماه بدادگاه تقدیم دارد والا گواهی صادر خواهدشد
۲۲۷۶
قاضی شعبه ۱۳ شورای حل اختلاف بابل

حصر وراثت
سید مجتبی حسینی پور به شماره شناسنامه ۱۲۳۸۸ مطابق دادخواست تقدیمی به کلاسه پرونده ۹۹۰۰۰۱۷۶/۶/۹۹ از این شعبه درخواست گواهی حصر وراثت نموده و چنین توضیح داده که شادروان سید حسن حسینی پور به شماره شناسنامه ۴۶ در تاریخ ۱۳۸۵/۱۱/۸ اقامتگاه دائمی خود بدرود زندگی گفته و ورثه حین الفوت آن مرحوم منحصر است به: ۱- سید مجتبی حسینی پور ش ش ۱۲۳۸۸ ت ت ۱۳۶۶ فرزند متوفی ۲- سید علی حسینی پور ش ش ۱۵۱۵ ت ت ۱۳۵۱ فرزند متوفی ۳- سید محمد حسینی پور ش ش ۱۳۴۰ ت ت ۱۳۴۷ فرزند متوفی ۴- سید حسین حسین پور ش ش ۱۵۱۶ ت ت ۱۳۵۲ فرزند متوفی ۵- سیده اعظم حسینی پور ش ش ۸۱۵ ت ت ۱۳۶۲ فرزند متوفی ۶- فاطمه حسینی پور ش ش ۱۰ ت ت ۱۳۴۰ فرزند متوفی ۷- سیده صدیقه حسینی پور ش ش ۱۷۴۷ ت ت ۱۳۵۸ فرزند متوفی ۸- کبری قره گوزلی ش ش ۶۲۹ ت ت ۱۳۲۲ همسر دائمی متوفی و مرحوم ورثه دیگری ندارد اینک با انجام تشریفات مقدماتی، درخواست مزبور را باستناد ماده ۳۶ ۱ قانون امور حسبی در یک نوبت آگهی می نماید تا هر کس اعتراضی دارد و یا وصیتنامه ای از متوفی نزد او باشد از تاریخ نشر آگهی ظرف مدت یکماه به این شعبه تقدیم دارد و الا گواهی مربوط صادر خواهد شد.ف/۲۸
۲۲۸۲
شعبه ۶ شورای حل اختلاف شهرستان قدس م الف/۵۶۰

دادنامه
تاریخ ۹۸/۱۱/۱ دادنامه: ۱۲۴۱ شماره پرونده: ۹۴۸/۱۰/۹۸ خواهان: فرداد طالبی چلنبر آدرس: شهر قدس م بهارارن مرزبانان پ۹۲ فروشگاه برادران طالبی خوانده: نصرت زاهدی گلستان به آدرس: مجهول المکان خواسته: مطالبه چک
((رای شورا))
در خصوص داد خواست خواهان فرداد طالبی چلنبر بطرفیت نصرت زاهدی گلستان به خواسته مطالبه وجه به میزان ۱۰۰/۰۰۰/۰۰۰ ریال به استناد ۵ فقره چک به شماره های ۳۳۰۵۶۹ مورخ ۹۷/۲/۲۵ - ۳۳۰۵۶۲ مورخ ۹۶/۱۱/۲۵ - ۷۶۲۷۸۶ مورخ ۹۷/۱۱/۳۰ - ۷۶۲۷۸۵ مورخ ۹۷/۱۰/۳۰ - ۳۳۰۵۶۸ مورخ ۹۶/۱۲/۲۵ به عهده بانک سپه شعبه ستاد مشترک شورا نظر به داد خواست تقدیمی خواهان واستماع اظهارات وی و ملاحظه اصول و مستندات ابرازی و گواهی عدم پرداخت از سوی بانک محال علیه ونیز امضا، چک که منتسب به خوانده بوده و بقا اصول مستندات در ید خواهان ظهور در اشتغال ذمه خوانده داشته است و خوانده علی رغم اطلاع از جریان داد رسی از طریق نشر آگهی حضور پیدا نکرده و دلیلی بر برائت ذمه خویش ارائه ننموده است . شورا خواسته خواهان را موجه تشخیص داده و مستندا به مواده ۳۱۳۱ از قانون تجارت و تبصره الحاقی به ماده ۲ قانون چک نیز استفساریه مجمع تشخیص مصلحت نظام به قانون مرقوم و مواد ۵۱۹،۱۹۸ از قانون آئین داد رسی مدنی حکم به محکومیت خوانده به پرداخت مبلغ ۱۰۰/۰۰۰/۰۰۰ ریال بابت اصل خواسته به انضمام خسارت تاخیر تادیه از تاریخ سر رسید چکها و نیز مبلغ ۲۲۰۰۰۰۰ ریال به عنوان هزینه داد رسی در حق خواهان صادر و اعلام میدارد. رای صادره غیابی بوده و ظرف بیست روز از تاریخ ابلاغ قابل واخواهی در این شورا و پس از آن حضوری بوده و ظرف مهلت ۲۰ روز پس ابلاغ قابل تجدید نظر خواهی در محاکم عمومی حقوقی شهرستان قدس میباشد . ن/۲۰
۲۲۸۱
جعفری - قاضی شعبه ۱۰ شورای حل اختلاف شهرستان قدس م الف/ ۵۷۲

خسارت باران در شهرستان‌های ماه‌نشان و ابهر

مدیرکل مدیریت بحران اســتان زنجان گفت: بارش باران در شهرستان‌های ماه‌نشان وابهر موجب خسارت شد.

صفی‌الله کرامتی در گفت‌وگو با ایســنا، با اشاره به سیل جاری شده در برخی مناطق، اظهار کرد: بارش باران در این استان اتفاق افتاد در شهرستان‌های ماه‌نشان وابهر موجب خسارت شد.

وی افزود: بر اثر این بارش‌ها، رودخانه‌ها پرآب و گل‌آلود شــد و به تعدادی از مزارع پــرورش ماهــی، گندم‌زارها و بخشی از شانه‌های خاکی مســیرهای ارتباطی نیز خسارت وارد آمد.

این مسئول ادامه داد: در بخش مرکزی ماه‌نشان و بخش انگوران از توابع این شهرستان، تعدادی از مزارع پرورش ماهی و گندم و نیز شانه خاکی کنار جاده، دچار خسارت شد.

مدیرکل مدیریت بحران استان زنجان، تصریح کرد: با گل‌آلود شــدن آب، مزارع پرورش ماهی آســیب می‌بینند و خوشه‌های گندم نیز بر زمین می‌افتد که برداشت آن سخت و حتی غیرممکن می‌شود. بارش باران در روستای عباس‌آباد شهرستان ابهر نیز به تعدادی از مزارع گندم آسیب وارد کرد.

کرامتی با بیان اینکه هنوز میزان خســارت وارده برآورد نشده است، یادآور شد: کارشناسان ذی‌ربط در حال ارزیابی و جمع‌بندی خســارت وارده هســتند و در هنگام بروز خســارت، بیمه بودن محصولات تاثیر زیادی بر اقتصاد کشاورزان دارد.

در راستای نهادینه کردن مدیریت مصرف بهینه آب در جامعه صورت گرفت:

آغاز همکاری ۲۰ سمن زیست محیطی استان با آبفا اصفهان



مدیر روابط عمومی و آموزش همگانی شــرکت آبفا استان اصفهان با تاکید بر همکاری با تشکل های زیست محیطی استان گفت: سمن‌ها نقش مهمی در فرهنگ سازی پیرامون موضوعات مختلف در بطن جامعه دارند به طوریکه می توان گفت سازمان‌های مردم نهاد به عنوان چشم بیدار جامعه می توانند به حل معضــلات فرهنگی کمک شــایانی کنند و در این راستا شرکت آبفا استان اصفهان با هدف ترویج مصرف بهینه آب در جامعه همکاری با ۲۰ تشــکل مردم‌نهاد محیط زیستی در استان را آغاز نمود.

ســید اکبر بنی طبــاء بــا قدردانــی از تلاش سازمان‌های مردم نهاد در زمینه زیست محیطی در استان تصریح کرد: خوشبختانه سازمان های مردم نهاد روز به روز گســترش یافته و تاثیر گذاری آنها در جامعه بیشتر می شود. براین اســاس در نظر گرفته شده با کمک و همکاری این نهادهای مردمی بتوانیم فرهنگ درســت مصرف کردن آب را به قشــرهای مختلف آموزش داده و نهادینه کنیم.

وی افزود: شرکت آبفا استان اصفهان در نظر دارد با مشارکت تشکل های مردم نهاد برای فرهنگ سازی بیشــتر در امر مصرف بهینه آب برنامه های مختلف فرهنگی و آموزشی در دستور کار قرار دهد.

در ادامه برخی از اعضای تشــکل های زیســت محیطی استان به برنامه و راهکارهایی که در زمینه مدیریت مصرف بهینه آب موثر اســت اشاره کردند که در این میان پریسا حسینی ســمنانی از انجمن زیست بان پایدار گفت: در چند سال اخیر شرکت آبفا برنامه های آموزشــی متنوعی برای مقاطع مختلف تحصیلی برگزار نموده و در صورتی که از روش های خلاقانه در مفاهیم آموزشــی اســتفاده شود، قطعا میزان اثر گذاری این آموزش ها به مراتب افزایش می یابد و به معنی واقعی دانش آموزان می توانند سفیران آب در جامعه باشند.

مرتضی چه گونی از انجمن صلح با طبیعت با بیان اینکه باید نگرش زیست محیطی در بین شهروندان ایجاد نمود تا در نهایت مصرف بهینه آب را در دستور کار قرار دهند اظهار داشت: باید برنامه هایی تدوین نمود که مردم اطلاعات درستی از میزان آب مجازی که در تهیه کالاها و محصولات به مصرف می رســد داشــته باشــند چرا که اگر مردم بدرستی بداند چه میزان آب برای تولید اجناس و محصولات استفاده می شود قطعا نگرش درستی در رابطه با مصرف آب ودیگر کالاها از خود نشان می دهند.

وی استفاده از آب خاکستری را هم حائز اهمیت دانست و گفت: باید با تعامل با دستگاه ها و شرکتهای مختلف به‌ویژه شهرداری ها استفاده از آب خاکستری در صنایع غیر غذایی و آبیاری فضای سبز مد نظر قرار گیرد.

ســیف اله عظیمانــی از انجمن دوســتداران طبیعت شهرســتان فریدونشــهر گفت: به لحاظ اقلیم آب و هوایی شهرســتان فریدونشهر منابع آبی در این شهرستان فراهم است اما این در حالیست که همه مردم در این شهرســتان تحت پوشش شبکه فاضلاب نیستند در حالیکه اگر تاسیسات فاضلاب در شهرستان بطور کامل اجراء شود از سلامت منابع آبی در این منطقه حفاظت می شود همچنین اجرای برنامه های فرهنگی به منظور ترویج مصرف بهینه آب در این شهرستان لازم به نظر می رسد.

طاهره دادخواه از جمعیت امید دوستداران زاینده رود گفت: بررسی های صورت گرفته بیانگر این است که هر گاه فضای ناامیدی در جامعه افزایش یابد مردم بیشــتر به مصرف آب روی می آورند بر این اساس به نظر می رسد باید با ایجاد فضای امیدواری و شادی از طریق شبکه های اجتماعی مردم را از طریق برنامه های شــاد به مصرف بهینه آب رهنمود کرد. ابراهیم آذری از انجمن حفاظت از میراث فرهنگی طبیعی و آثار تاریخی ایران با تاکید بر اســتفاده از تجهیزات کاهنده مصرف آب گفت: باید زمینه های اســتفاده از تجهیزات کاهنده مصرف آب در بین تمام اقشــار جامعه فراهم شــود زیرا بهــره منــدی از این نوع تجهیزات مصرف آب را تا ۵۰ درصد کاهش می دهد .بهجت قریشی نژاد مدیرعامل جمعیت دوستداران محیط زیســت طبیعت یاران در این جلسه گفت: در این چند سال اخیر به لحاظ وقوع خشکسالی های مستمر مدام از آموزش کودکان زیر ۱۰ سال سخن به میان می آید در حالیکه به نظر می رسد باید به آموزش بزرگسالان نیز پرداخت زیرا رفتار کودکان بر مبنای الگو های رفتاری است که از بزرگسالان برداشت می کنند.سمیه بهرامیان از انجمن پیام آوران سبز پارسی سمیرم گفت: مردم هنوز با تبعات بحران کم آبی به خوبی واقف نیســتند در حالیکه اگر آموزش هایی همراه با ترس در دستور کار قرار گیرد شاید مردم بهتر مصرف بهینه آب را مد نظر قرار دهند که پیشنهاد می شود در شبکه های اجتماعی برنامه چالش مصرف آب ایجاد کرد.محبوبه قاسمی از جمعیت یاران خمینی شــهر گفت: افرادی که به فرهنگسراها مراجعه می کنند دارای ظرفیت بســیار خوبی در تهیه محتوای های آموزشی در راستای مصرف بهینه آب هستند که اگر از این ظرفیت ها استفاده شود می توان فرهنگ مصرف بهینه آب را در جامعه به خوبی نهادینه کرد.و در پایان حشمت اله انتخابی دبیر شورای هماهنگی سازمان های مردم نهاد زیست محیطی استان گفت: از فعالان زیست محیطی استان درخواست می شود راهکارهای جدید و خلاقانــه ای در رابطه با مصرف بهینه آب ارائه دهند تا در جلســات آتی بار سیدن به جمع‌بندی همکاری ها به‌طور جدی گسترش یابد.

مهندس محمدی در جلسه شورای مرکزی سلام وزارت نفت عنوان کرد:

صنعت پر ریسک نفت با وجود کرونا نیازمند باز طراحی نقشه راه HSE است

اهواز: فرج-مدیرعامل شرکت ملی مناطق نفتخیز جنوب و عضو شورای سلام وزارت نفت در پنجمین جلسه شورای مرکزی سلامت، ایمنی و محیط زیست (سلام)، بر لزوم باز طراحی نقشه راه اچ.اس.ای با توجه به اپیدمــی ویروس کرونا در صنعت پُرریســک نفت تاکید کرد.

پنجمین نشســت شــورای مرکزی ســلامت، ایمنی و محیــط زیســت (ســلام) وزارت نفت روز یکشنبه ۲۲ تیرماه ۱۳۹۹ با هدف بررسی راهبردها و اقدام هــای اجرایی ســازمان بهداشــت و درمان صنعت نفت در مقابله با شــیوع بیماری کووید-۱۹، بررسی مشــکلات و گزارش ارزیابی وضعیت اجرای الزامات HSE در شــرکت‌های تولیــدی، به‌صورت ویدیو کنفرانس برگزار شد.

در ابتدای این نشست محســن پاک‌نژاد، معاون نظارت بر منابــع هیدروکربوری وزیــر نفت و رئیس شورای مرکزی سلام با اشاره به رویکرد وزیر محترم نفت در خصوص جهت گیری های شورای سلام، اظهار داشت: ماموریت اصلی شورای سلام سیاست گذاری کلان در حوزه اچ.اس.ای اســت و مسئولیت اجرایی، نظارتی و عملیاتی بر عهده این شورا نیست و کماکان این مســئولیت ها بر عهده اداره کل اچ.اس.ای وزارت نفت و سایر شرکتهای تابعه است.

وی افزود: به خاطر اهمیت شــرایط صنعت نفت و مباحث مرتبط با حوزه اچ.اس.ای ضرورت دارد علاوه بر افزایش تعداد جلسات شورا؛ فعالیت و مشارکت بیشتر اعضاء، خلق ایده های نوین و ارائه آن در چارچوب کلی سیاست گذاری شورا بیش از گذشته صورت گیرد.

مدیرعامل شــرکت ملی مناطق نفتخیز جنوب و عضو شورای ســلام وزارت نفت نیز در این نشست با بیان این که فعالیت در صنعت نفت، یک کار پُرریسک است گفت: در مناطق عملیاتی همواره با توجه به وجود سیالات هیدروکربنی قابل اشتعال و انفجار، فشار بالا و شرایط تأسیسات همواره امکان بروز حوادث وجود دارد و با توجه به شــرایط فعلی و شیوع بیماری کرونا، ضرورت دارد تا با شناسایی امکانات و تمامی ظرفیت های موجود یک نقشــه راه مشــخص برای افزایش سطح HSE ترسیم شود. احمد محمدی با اشاره به اهمیت غربالگری و پیشگیری در مقابله با ویروس کرونا افزود: به منظور پیشگیری از شیوع بیشتر این بیماری و کنترل تعداد مبتلایان، رعایت دســتورالعمل های وزارت نفت و ستاد ملی کرونا باید برای تمامی کارکنان الزامی شود و با فرهنگ‌سازی و تشدید سختگیری ها برای جدی‌تر گرفتن این بیماری از ســوی کارکنان تلاش شــود. وی افزود: حدود ۷۰ درصد نیروهای شــرکت ملی مناطق نفتخیــز جنــوب را کارکنان غیر رسمی تشــکیل می‌دهند که عمدتا در مناطق عملیاتی فعالیت می کنند و ضرورت دارد در خصوص حمایت درمانــی از آنها در شــرایط اپیدمی ویروس کرونا ، راهکاری قابل اجرا اندیشــیده شود. شورای مرکزی سلامت، ایمنی و محیط زیست (سلام) بعنوان بالاترین مرجع سیاســتگذاری کلان HSE صنعت نفت، به منظور تنظیم سیاســتها، پیشنهاد مقررات و آیین نامه هــا و ایجاد هماهنگی هــای لازم در امور سلامت، ایمنی و محیط زیست در سطح صنعت نفت است.

مدیر عامل شرکت برق منطقه ای فارس و بوشهر تاکید کرد:

فارس و جنوب کشور از توانمندی های ویژه تامین و تولید برق برخوردار است

مهندس غلامرضا نصیری مدیر عامل شــرکت برق منطقه ای فارس و بوشهر اظهار داشت: وجود زمینه های اقلیمی و طبیعی، منابع متنوع تولید و همچنین نیروی متخصــص و کارآزموده در دو اســتان فارس و بوشــهر این قابلیت را ایجاد کرده که بتوان از توانمندی های ویژه در این منطقه استفاده بهینه کرد و آن را در راستای توسعه به کار گرفت.

مهندس نصیری در دیدار با دکتر فریدون عباسی نماینده مردم کازرون و کوهچنار و رییس کمیســیون انرژی مجلس شــورای اسلامی ضمن خوشآمد و خیر مقدم به رئیس کمیســیون انرژی مجلس بیان داشت: استان های فارس و بوشهر دارای توانمندی های شگرف و بزرگ در زمینه تولید انرژی برق است، فارس با بهره مندی از اقلیم پرآفتاب و تابان و بوشهر با بهره مندی از منابع گاز و انرژی هسته ای در نیروگاه اتمی این قابلیت را دارند تا از همه ظرفیت های موجود در جنوب کشور برای به فعل رساندن استعدادهای بالقوه بهره گیری کنند.

مدیر عامل شرکت برق منطقه ای اســتان فارس و بوشهر تاکید کرد: با بهره گیری از دو منبع خورشــیدی و گاز در استان های فارس و بوشهر می توان همه برق مورد نیاز جنوب کشور و بخش عمده ای از برق کشور را تامین کرد، فارس در این زمینه از نیروی متخصص و مهندسان کارآزموده و همچنین مراکز علمی و دانشگاه مرتبط با حوزه برق و انرژی نیز برخوردار است و یک استعداد کم نظیر فنی، مهندسی و علمی در کشور به شمار می آید.

مهندس نصیری خاطر نشان کرد: با بهره گیری از ظرفیت وجود منابع گازی در استان بوشهر می توان به ایجاد ظرفیت های بیشتر تامین برق در جنوب کشور امیدوار بود، اســتفاده از انرژی گاز در این مناطق و افزایش تولید و تامین برق در واقع بهینه ســازی تولید انرژی اســت که موجب افزایش ارزش افزوده، افزایش رونق و جهش تولید و حرکت در راســتای منویات مقام معظم رهبری است، سرمایه گذاری در این حوزه قطعا یکی از کارآمدترین حوزه های سرمایه گذاری اقتصادی قلمداد می شود.

وی گفت: توجه به نقش نظارتی مجلــس و نقش قانونگذاری این نهاد تاثیر گذار در جامعه بسیار مهم است، استان فارس اکنون با حضور موثر در کمیسیون انرژی می تواند در این حوزه بسیار بدرخشد و پیشتاز در کشور در بخش تولید انرژی به ایفای نقش بپــردازد. تصویب قوانین جهت رفع مشکلات نقدینگی صنعت برق در کشــور بسیار موثر است و کمیسیون انرژی مجلس میتواند با ارائه راهکار و مشــاوره موثر در این حوزه بیش از پیش به دولت و بخش صنعت برق کمک نماید.

مهندس نصیری با بیان اینکه در بدنه وزارت نیرو منابع انسانی بسیار توانمندی وجود دارد گفت: اســتفاده از این تــوان تخصصی برای رفع مشکلات موجود در کشور بسیار کارساز است، اقتصاد انرژی باید به گونه ای رقم بخورد که عموم مردم انگیــزه های مضاعف برای صرفه جویی در مصرف برق و انرژی داشته باشند. کمیســیون انرژی مجلس می تواند با بهره گیری از دیدگاه های موثر و مشــورتی متخصص در بدنه وزارت نیرو موضوع اقتصاد صنعت برق را به سامان مناسب برساند.

وی با بیان اینکه از جمله مشــکلات در این حوزه ناهماهنگی و عدم توازن بین درآمدها و هزینه های تولید انرژی است گفت: سیاست گزاری و قانون گزاری در این عرصه باید به ســمتی برود کــه توازن و هماهنگی بهتری بین درآمدهــا و هزینه ها در بخش تولید انــرژی برق ایجاد کند، بخش خصوصی باید این انگیزه را داشته باشد تا در سرمایه گذاری ها برای مولدهای مقیاس کوچک و انرژی های تجدید پذیــر ورود کند و از طرح های ارائه شده استقبال بیشتری کند.

مهندس نصیری در ادامه بر لزوم فرهنگ ســازی برای مصرف بهینه برق در جامعه تاکید کرد و گفت: صرفه جویی در مصرف در همه اوقات به عنوان یکی از آموزه های معنوی دین مبین اسلام مورد تاکید است، صرفه جویی در مصرف برق هم همیشه پسندیده است اما فقط در ۲۰۰ ساعت از کل سال بشدت مورد تاکید است، ما باید به ســمتی برویم که مردم و قاطبه شهروندان صرفه جویی در این ۲۰۰ ساعت را سرلوحه کار و زندگی خود قرار دهند. وی اضافه کرد: بیــش از آنکه صرفه جویی در مصرف برق مورد نظر و تاکید کارشناسان باشــد، درست مصرف کردن مطرح است، درست مصرف کردن به‌ویژه در ساعات اوج مصرف و مدیریت زمان مصرف یک حلقه اساسی در زنجیره به هم پیوسته تامین و تولید و توزیع نیروی برق است که در راستای حفظ محیط زیست و ایجاد مسولیت اجتماعی و حق شهروندی تعریف می شــود. دکتر فریدون عباسی نماینده مردم کازرون و کوهچنار و رییس کمیسیون انرژی مجلس شورای اسلامی نیز در این دیدار با تقدیر از خدمات شرکت برق منطقه ای برای تامین و انتقال پایدار برق بیان کرد: مجلس شورای اسلامی و کمیسیون انرژی آمادگی دارد تا با حمایت از طرح های تولید و تامین انرژی در راستای برنامه های کوتاه مدت، میان مدت و بلند مدت از این صنعت حمایت کند و خلاءهای قانونی را در این عرصه ترمیم نماید.

شهرداری شیراز پویش من هم ماسک می زنم را راه اندازی کرد

شهرداری شیراز به منظور تشــویق شهروندان به اســتفاده از ماسک و پیشگیری از شــیوع ویروس کرونا پویش "من هم ماســک می زنم" را راه اندازی کرد. شهردار شــیراز در آیین آغاز این پویش اعلام کرد: پویش «من هم ماســک می زنم» با بیش از ۶۰۰ نیروی انسانی مجموعه شهرداری و ۶۰ خودرو کار خود را آغاز کرده اســت و طی آن این افراد در گروه های دوالی سه نفره در سطح شهر و خیابان های شلوغ و پر تردد حضور دارند و شهروندان را به استفاده از ماسک تشویق می کنند. حیدر اسکندرپور افزود: با توجه به اعلام نهادهای بهداشتی مبنی بر تاثیر بالای اســتفاده از ماسک بر کاهش میزان ابتلا به کرونا ویروس، این کمپین در شیراز کلید خورده و تا ۲ هفته تداوم دارد. شهردار شــیراز ضمن هشــدار نســبت به شــیوع بیش از پیش کرونا در شــیراز گفت: عبور از پیــک کرونا تنها با مشــارکت کامل شــهروندان و اســتفاده از ماســک در قطع زنجیره انتقال این بیماری امکانپذیر اســت. وی با اشــاره بــه اقدامــات شــهرداری شــیراز از ابتــدای اســفند ماه در خصــوص پیشــگیری از شــیوع ویــروس کرونــا افــزود: در ابتدای شــیوع ایــن بیمــاری، اقدامــات شــهرداری و ســایر دســتگاه‌ها بــه دلیــل همــکاری و مشــارکت شــهروندان تاثیرگــذار بــود. شهردار شیراز با بیان اینکه اقدامات نرم افزاری و سخت افزاری را در خصوص پیشــگیری از شــیوع ویروس کرونا برنامه ریزی و اجرا کرده ایم، اضافه کرد: دورکاری پرسنل، توسعه شهرداری الکترونیک در راستای کاهش مراجعه شهروندان به حوزه های مختلف، تعطیلی ناوگان حمل و نقل عمومی و... از جمله اقدامات تاثیر گذار در کنترل روند بیماری بود.

خبر

معاون مالی و اقتصادی شهردار خبر داد:

بدهی ۴۵۰ میلیارد ریالی شهرداری همدان به بانک‌ها تسویه شد

قائم مقــام شــهردار همــدان از وصول مطالبات شــهرداری همدان از دستگاه های دولتی بــه میــزان ۴۵۰ میلیــارد ریال خبر داد..به گــزارش مدیریت ارتباطــات و امور بین الملل شــهرداری همدان، رضا ابرار خرم قائم مقام شــهردار همدان در این باره اظهار کرد: سال گذشــته و در حالی که اوضاع مالی اقتصادی کشــور، دولت و حوزه‌های عمرانی استان‌ها شرایط مناسب نداشــت، در بحث درآمدهای شهرداری همدان اتفاقات خوبی رقم خورد.معاون مالی و اقتصادی شــهردار همدان افزود: با تلاش و پیگیری های صورت گرفته،مطالبات ۴۵۰ میلیارد ریالی شهرداری همدان از دســتگاه های دولتی از طریق اخذ اوراق دولتی به بانک های شهر، ملت، مسکن و تجارت پرداخت و به صورت کامل تسویه شد که با این اقدام توانستیم از لیست سیاه بانک‌ها خارج شویم.وی در ادامه افزود: این موضوع در قالب ظرفیت بند «و» تبصره ۵ قانون بودجه ســال ۱۳۹۸ بابــت مطالبات شــهرداری از دستگاه های بدهکار دریافت شد و به صورت تهاتر با بدهی های بانکی ســنوات گذشــته شهرداری تسویه‌شد.

عضو کمیسیون آموزش مجلس شورای اسلامی تاکید کرد

حوزه سلامت گیلان در تخصیص بودجه، باید ویژه دیده شود

به گزارش پایگاه اطلاع رســانی دانشگاه علوم پزشکی گیلان دکتر محمدرضا احمدی، نماینده مردم رشت و عضو کمیسیون آموزش و تحقیقات در مجلس شورای اسلامی با حضور در دانشکده دندانپزشکی ضمن دیدار با رئیس و کارکنان، در جریان مشکلات و چالش های دانشــکده قرار گرفت. دکتر احمدی، نماینده رشــت در مجلس یازدهم، همچنین از بخش های مختلف دانشکده دندانپزشکی دانشگاه علوم پزشــکی گیلان از جملــه بخش های درمانی آن بازدید کرد. عضو کمیسیون آموزش و تحقیقات مجلس شورای اسلامی در نشست خود با رئیس و مجموعه دانشکده دندانپزشکی گیلان با ابراز نگرانی از وضعیت زیرساختهای زیست محیطی و مسائل امنیتی سایت لاکان، توجه به تصفیــه خانه فاضــلاب و وضعیت بیمه پیش از اجرای پروژه ه ها را حایز اهمیت دانســت. دکتر احمدی با گلایه از رهاشــدن پروژه هــای عمرانی در مجموعه تاسیســات سایت لاکان گفت: زیرساختهای عمرانی جز سرمایه های کشور محسوب میشوند اما این هزینه کرد ها در سایت لاکان در حال مستهلک و نابود شدن اســت. وی با اشاره به توسعه همه جانبه اســتان های همجوار نسبت به گیلان، خاطر نشان کرد: زیرساخت‌های گیلان توسعه نیافته و در بخشی از جمله در حوزه پسماند و سلامت بسیار عقب مانده است. نماینده مردم رشت در خانه ملت، بر ضرورت ارایه راهکار برای برون رفت چالش ها تأکید کرد و گفت: در این زمینه باید از ظرفیت کلی مجمع نمایندگان در جهت رفع مشــکلات و چالش های حوزه سلامت گیلان بهره گرفت.

تا دو ماه آینده عملیاتی می شود؛

نخستین پروژه تاسیسات فاضلاب روستایی استان اصفهان در خمینی شهر

مدیرعامل شرکت آبفا استان اصفهان با اشاره به اجرای اولین طرح فاضلاب روســتایی پس از یکپارچه سازی شــرکت های آبفای شهری و روستایی، در استان اصفهان گفت: نخستین پروژه تاسیســات فاضلاب استان، در روستای تیرانچی شهرستان خمینی شهر تا دو ماه آینده عملیاتی می شود. هاشم امینی افزود: مطالعات اولیه و نقشــه های اجرایی سیستم فاضلاب روســتای تیرانچی تهیه شــده و این پروژه با اعتباری بالغ بر ۲/۵ میلیارد تومان، با هدف بهره مندی ساکنان روســتای تیرانچی از خدمات شبکه فاضلاب اجرایی می گردد، گفتنی است در ابتــدای امر، با تخصیص اعتبــارات جاری، اجرای ۵ کیلومتر از ۱۸ کیلومتر فاضلاب این روستا عملیاتی می گردد. وی با بیان اینکه هم اکنون ۱۶۲۰ فقره انشــعاب آب به مشترکین در روســتای تیرانچی واگذار گردیده اســت اعلام کرد: جمعیت این روستا بالغ بر ۳۵۰۰ نفر است و با اجرای تاسیسات فاضلاب در آینده، به متقاضیان، انشــعاب فاضلاب واگذار می شود. هاشــم امینی با بیان اینکه روستای تیرانچی تحت پوشش طرح آبرسانی اصفهان بزرگ است اظهار داشت: با همکاری فرمانداری و شهرداری خمینی شهر، منابع و سرمایه لازم برای پروژه اصلاح شبکه آبرسانی به منظور حل مشکل کم آبی و افت فشار آب، جذب شده است.

خبر

رئیس دانشگاه علوم پزشکی استان البرز:

حرکت به سمت اماکن پر تجمع حرکت به سمت مرگ است

البرز-ســعید ابراهیمی – رئیس دانشگاه علوم پزشکی اســتان البرز گفت: حرکت به سمت مراکز پر تجمع حرکت به سمت مرگ اســت، مردم خود پروتکل‌های بهداشتی را رعایت کنند تا بتوانیم بیماری را کنترل کنیم.

حســین کریم افزود: تعداد بستری‌های بیماری کرونا به سرعت در حال افزایش است.

وی با بیان اینکه شــدت انتقال سرعت دو چندان گرفته اســت، گفــت: در حال حاضر حدود ۵۴۹ نفر قطعی و مشــکوک کرونا در بیمارستان‌های البرز بستری هستند که از این آمار ۱۸۲ نفر به صورت قطعی در گیر بیماری هستند

رئیس دانشــگاه علوم پزشکی استان البرز با بیان اینکه طی ۲۴ ساعت گذشته ۱۸ نفر به صورت قطعی بر اثر کرونا جان خود را از دست دادند، ادامه داد: تخت‌های بیمارســتانی در حال پر شدن است و با ادامه این روند ظرفیت بسیار زود تکمیل خواهد شد.

دکتر کریــم با اشــاره به اینکــه ظرفیت تخت‌های بیمارستانی البرز برای بیماری کرونا هزار عدد پیش بینی شده بود که به سرعت در حال پر شدن اســت، تصریح کرد: بدون شک هفته سختی را پشت سر خواهیم گذاشت.

وی تأکید کرد: بهترین تدبیر این است که از هر گونه تجمع دوری کنیم، حرکت به سمت مکان‌های شلوغ حرکت به سمت مرگ است.

این مقام مسؤول در رابطه با کاهش ساعت کاری ادارات اظهار کرد: به نظر می‌رسد نحوه عملکرد ادارات و رعایت پروتکل‌های بهداشتی واجب تر اســت کاهش ســاعت اداری است، کارمندان مردم را برای کوچک ترین مسائل به ادارات نکشانند.

با سرمایه گذاری ۳۵ میلیاردی سطح پایداری برق ایذه ارتقاء می یابد

اهواز: فرج-ضریب پایداری برق ایذه ارتقا خواهد یافت و برق این شهرســتان و توابع آن از قدرت مانور و پایداری بیشــتری برخوردار خواهد شد.

ابوطالب داودی مدیریــت توزیع برق ایذه و دهدز با اعــلام این خبر گفــت، در یک ماه گذشته ۲۰ دســتگاه ترانس با ظرفیت های مختلف در نقاط مختلف ایذه نصب شده که در جمع ۵۰۶۵ کیلوولت آمپر به ظرفیت منصوبه ترانس های برق این شهرســتان افزوده شده اســت. مدیریت توزیع برق ایذه و دهدز افزود، این ترانس ها در روستاهای چلویر ، کول فرح ،آب زالو، آب کنارک، سوسن و همچنین کوچه صالح روستای مال سعیدی نصب شده است. وی ادامه داد، در ایذه نیز مناطق پارک شادی ، جنب بخشداری و مصلا از جمله مکان هایی بوده که در گذشــته مشــکلات عدیده‌ای در زمینه برق داشــته اند و با اجرای این پروژه تا حد زیادی مشــکلات آن هــا مرتفع خواهد شــد. داودی از خیابان هــای حافظ جنوبی، شهید کروندی، پیروزی، شــهید غلامزاده، شهید قریشوندی، جنب حوزه علمیه و جنب مسجد امام حسن (ع) نام برد و گفت پس از این ترانس ها، وضعیت پایــداری برق این خیابان ها بهبود محسوســی خواهد یافــت. داودی با اشاره به ســرمایه گذاری ۳۵ میلیارد ریالی برای انجام این پروژه افزود، رفــع افت ولتاژ و تعدیل بار ترانس های قدیمی از جمله اهداف پروژه نصب ۲۰ دستگاه ترانس بوده و با توجه به هزینه بر بودن پرژه های صنعت برق از مردم و مشترکان برق تقاضا داریم الگوی مصرف را رعایت نمایند. مدیریت توزیع برق ایذه و دهدز با اشــاره به ســایر اقدامات برای ارتقاء سطح پایداری برق گفت، دوست کلید تیغه ای بروی فیلدرهای ۵۰۳۲ و ۵۰۶۲ ایستگاه اصلی ایذه در روزهای گذشته نصب شده که برای ارتقاء ضریب ایمنی و قدرت مانور بسیار موثر خواهد بود.

معاون خدمات مشترکین و درآمد آبفا خوزستان اعلام کرد:

تعرفه آب و هزینه حق انشعاب در روستاهای خوزستان افزایش نداشته است

اهواز: فرج-معاون خدمات مشــترکین و درآمد آبفا خوزســتان تاکید کرد: با یکپارچه سازی شرکت‌های آبفای شهری و روستایی، تعرفه آب و هزینه حق انشعاب در روستاهای اســتان خوزســتان تغییری نکرده و با همان نرخ سابق محاسبه و از روســتاییان دریافت خواهد شد. محسن درفشــان اظهار داشت: بــا اجرایی شــدن طــرح یکپارچه‌ســازی شرکت‌های آبفای شــهری و روستایی تعداد ۲۴۳۱ روســتا به حوزه خدمات رســانی این شرکت افزوده شده است.

پیشخوان Pishkhan.com

خبر

روسیه جای خالی نفت ونزوئلا را برای آمریکا پر می‌کند

روسیه صادرات نفت سیاه به آمریکا را در شش ماه نخست سال ۲۰۲۰ در رکورد بالایی حفظ کرد تا جای خالی بشکه‌های نفت سنگین ونزوئلا را که خریدشان در آمریکا حدود یک سال پیش متوقف شد را پر کند.

آمریکا سال گذشته با هدف سرنگونی دولت سوسیالیست نیکلاس مادورو، رییس جمهور ونزوئلا صادرات نفت این کشور را هدف گرفت و صادرات ونزوئلا اکنون به پایین‌ترین حد در حدود ۸۰ سال گذشته سقوط کرده است. اما با وجود بحران اقتصادی وخیم، مادورو همچنان در قدرت مانده و موفق شده بخشی از صادرات نفت را حفظ کند.

از آنجا که بسیاری از پالایشگاههای نفت آمریکا معمولا نفت سنگین را پالایش می کنند، این کشور خرید نفت سیاه را از روسیه افزایش داده است. طبق آمار رفینیتیو آیکان، صادرات مسکو در سال ۲۰۱۹ دو برابر نسبت به سال ۲۰۱۸ افزایش یافت و به ۱۱ میلیون تن رسید.

واردات نفت سیاه آمریکا از روسیه در شش ماه نخست امسال به ۵.۳ میلیون تن افزایش یافت و در مسیر برابری با حجم بالای واردات سال ۲۰۱۹ قرار دارد.

آمریکا عمدتا نفت سبک تولید می کند که مناسب استفاده در مجتمعهای پالایشگاه طراحی شده برای پالایش نفت سنگین آمریکای لاتین نیست. صنعت شیل آمریکا هم تولیدش را در بحبوحه تقاضای ضعیف کمتر کرده است.

واشنگتن برخلاف روسیه در توافق کاهش تولید نفت گروه اوپک پلاس که از ماه مه آغاز شده و تا آوریل سال ۲۰۲۲ ادامه خواهد داشت، حضور ندارد.

یک معامله گر نفت سیاه روسی به رویترز گفت: کاهش تولید نفت سنگین اوپک و از دست رفتن بشکه های نفت ونزوئلا از سقوط تولید نفت شیل برای آمریکا بدتر بوده است. نفت سیاه ارزانتر از گرید نفتی اورال روسیه است که اخیرا به دلیل کاهش تولید جهانی به شدت افزایش پیدا کرده و به آمریکا هم صادرات دارد. بر اساس گزارش رویترز، نفت سیاه روسیه عمدتا به منطقه خلیج مکزیکوی آمریکا وارد می شود که هیوستون و گالوستون در ایالت تگزاس را شامل می شود. صادرات نفت سیاه روسیه به آمریکا از بندر اوست لوگا در دریای بالتیک انجام می شود و در فاصله ژانویه تا ژوئن ۳.۳ میلیون تن صادر شده است.

آیا ایران می‌تواند بازار گاز ترکیه را قبضه کند؟

رئیس کمیسیون انرژی اتاق بازرگانی ایران گفت: باید از سرگیری واردات گاز از ایران بعد از وقفه حدود ۴ ماهه و همچنین توقف دریافت گاز از بلواستریم روسیه را و اینکه ترک‌ها دریافت گاز ایران را به روسیه ترجیح داده‌اند به فال نیک گرفته شود. حمیدرضا صالحی در گفت‌وگو با خبرنگار اقتصادی ایلنا، درباره توقف صادرات گاز روسیه به ترکیه از خط بلواستریم و اینکه آیا می‌تواند تاثیری بر پررنگ‌تر شدن نقش ایران در این بازار داشته باشد، اظهار داشت: در حال حاضر ترکیه از سه کشور روسیه، ایران و آذربایجان واردات گاز دارد که ۵۵ درصد این بازار متعلق به روسیه و مابقی در دست ایران و آذربایجان است. وی افزود: باید از سرگیری واردات گاز از ایران بعد از وقفه حدود ۴ ماهه و همچنین توقف دریافت گاز از بلواستریم روسیه را و اینکه ترک‌ها دریافت گاز ایران را به روسیه ترجیح داده‌اند به فال نیک گرفته شود، ضمن اینکه قطعا قرارداد ایران با ترکیه قرارداد محکمی بوده که ترکیه حرفه‌ای عمل کرده و نسبت به تداوم برداشت گاز از ایران اقدام کرده است. رئیس کمیسیون انرژی اتاق بازرگانی ایران تصریح کرد: هر چند مصرف گاز در این کشور نیز به خاطر فصل گرما و همچنین تعطیلی کسب و کار و صنعت توریسم به دلیل کرونا تحت تاثیر قرار گرفته و روند کاهشی دارد، اینگونه نیز می‌توان برداشت کرد که شاید ترکیه به نوعی در صدد مدیریت مصرف انرژی در کشور خود است. وی خاطرنشان کرد: آنچه ایران در این شرایط ایران می‌تواند انجام دهد تا در بازار ترکیه اثرگذار باشد، توسعه ال.پی.جی است که اکنون این کشور با کشتی از امریکا، قطر و الجزایر وارد می‌کند، ایران می‌تواند با شرایط بهتر و سریع‌تر این محصول را در اختیار ترک‌ها قرار دهد. صالحی با بیان اینکه پروژه‌های ال.پی.جی باید در دستور کار راهبردی و جدی انرژی ایران قرار گیرد، گفت: برای برنده شدن در رقابت بدست آوردن بازار بزرگتر به دیپلماسی اقتصادی نیاز است، کشوری می‌تواند برنده بازار باشد که شرایط بهتر و قیمت مناسب‌تری ارائه دهد. در همین راستا ما می‌توانیم حتی برای اینکه بازارهای خود را بزرگتر کنیم قیمت‌ها را نیز جذاب‌تر کنیم. حرف اول دنیای امروز اقتصاد را بازار می‌زند، برای اینکه ما بتوانیم کیک اقتصادی کشور را بزرگتر کنیم باید درآمدهای نفتی را افزایش دهیم که لازمه آن گسترش بازار و پیشروی به تمام نقاط به هر نحو ممکن است.

نگره

تولید نفت شیل آمریکا به کمترین رقم طی ۲ سال گذشته می‌رسد

تولید نفت خام آمریکا از ۷ ساختار بزرگ شیل ۵۶ هزار بشکه در روز در ماه اوت کاهش یافته و به ۷.۴۹ میلیون بشکه در روز می رسد یعنی پایین ترین رقم طی دو سال گذشته.

اداره اطلاعات انرژی آمریکا در پیش بینی ماهانه خود از تولید نفت آمریکا اعلام کرد انتظار می رود تولید نفت خام این کشور از ۷ ساختار بزرگ شیل ۵۶ هزار بشکه در روز در ماه اوت کاهش یافته و به ۷,۴۹ میلیون بشکه در روز برسد یعنی پایین ترین رقم طی دو سال گذشته.

اداره اطلاعات انرژی آمریکا پیش‌بینی می کند بیشترین کاهش تولید از میدان نفتی ایگلفورد در تگزاس باشد. تولید از این میدان نفتی حدود ۲۳ هزار بشکه در روز کاهش یافته و به ۱,۱ میلیون بشکه در روز می رسد یعنی پایین ترین رقم از ماه اوت ۲۰۱۷.

تولید از حوزه پرمین در تگزاس و نیومکزیکو برای پنجمین ماه پیاپی کم میشود و با یک کاهش ۱۳۰۰۰ بشکه ای به ۴,۱۵ میلیون بشکه در روز می رسد. این مقدار تولید از مارس ۲۰۱۹ تاحالا بی سابقه است.

تنها مناطقی که تولید نفت در آنها افزایش داشته حوزه نفتی باکن در داکوتای شمالی و مونتانا بوده است. تولید در این منطقه در اوایل سال جاری میلادی پس از سقوط قیمت نفت به دنبال کاهش تقاضای جهانی برای سوخت به خاطر همه‌گیری ویروس کرونا بیشترین کاهش را داشت.

با بهبود قیمت نفت، تولید از این حوزه هم افزایش یافته است.

اطلاعات شرکت بیکر هیوز نشان می دهد تعداد چاه های نفت و گاز طبیعی آمریکا که اولین نشانه تولید این کشور در آینده است، پنج حلقه کاهش یافته و به پایین ترین رقم یعنی ۲۵۸ حلقه در هفته منتهی به دهم جولای رسیده است. اداره اطلاعات انرژی آمریکا به طور جداگانه ای پیش‌بینی کرد تولید گاز طبیعی آمریکا برای پنجمین ماه پیاپی در ماه اوت پایین آمده و به ۷۹,۶ میلیارد فوت مکعب در روز می رسد. این رقم ۰,۷ میلیارد فوت مکعب در روز کمتر از پیش بینی این اداره برای ماه جولای است. تولید از میادین بزرگ شیل در ماه نوامبر سال گذشته میلادی به بالاترین رقم یعنی ۸۶,۴ میلیارد فوت مکعب در روز رسید. تولید در منطقه آپالاچیا، بزرگترین ساختار گاز شیل آمریکا در ماه اوت برای چهارمین ماه پیاپی کاهش یافته و به ۳۲,۷ میلیارد فوت مکعب در روز می رسد که ۰,۲ میلیارد فوت مکعب در روز کمتر از ماه جولای است.

عربستان سعودی عرضه نفت سنگین ماه آگوست را کاهش داد

بزرگترین صادرکننده نفت خام جهان، آرامکوی سعودی، عرضه نفت خام سنگین خود برای تحویل در ماه آگوست را حداقل برای ۴ پالایشگاه آسیایی کاهش داده است. ۴ منبع آگاه به رویترز خبر دادند که بزرگترین صادرکننده نفت خام جهان، آرامکوی سعودی، عرضه نفت خام سنگین خود برای تحویل در ماه آگوست را حداقل برای ۴ پالایشگاه آسیایی کاهش داده است. این منابع آگاه می گویند کاهش عرضه بیشتر مربوط به نفت خام سنگین عرب بوده است. رویترز نتوانست با مسئولان آرامکو برای اظهارنظر در این باره تماس برقرار کند.

کاهش قیمت نفت به دلیل نگرانی از تضعیف دوباره تقاضا

قیمت شاخص نفت خام برنت ساعت ۵ و ۸ دقیقه (سه‌شنبه، ۲۴ تیرماه) با ۷۷ سنت کاهش به ۴۱ دلار و ۹۵ سنت و قیمت شاخص دبلیوتی آی آمریکا با ۸۴ سنت کاهش به ۳۹ دلار و ۲۶ سنت رسید. قیمت نهایی شاخص نفت خام برنت روز دوشنبه (۲۳ تیرماه) ۴۲ دلار ۷۲ سنت و قیمت شاخص دبلیوتی آی آمریکا ۴۰ دلار و ۱۰ سنت بود. قیمت نفت اوایل امروز حدود ۲ درصد کاهش یافت زیرا نگرانی‌ها از تشدید لغو فعالیت‌های تجاری برای جلوگیری از شیوع بیشتر ویروس کرونا در کالیفرنیا و دیگر ایالت‌های آمریکا، سبب افزایش ترس از تضعیف تقاضای سوخت شده است که به تازگی در حال بهبود بود. استفان اینز، استراتژیست ارشد بازار مؤسسه آکسی تریدر در یادداشتی در این باره اظهار کرد: با افزایش محدودیت‌ها برای مهار شیوع کرونا در کالیفرنیا، ماه ژوئیه می تواند حتی چالش برانگیزتر از آنچه انتظار می‌رفت باشد زیرا با مشکلات تقاضای بیشتر ناشی از نبود اطمینان به دلیل ویروس کرونا روبه‌رو خواهیم بود.

پیش بینی مثبت اوپک از دورنمای بازار نفت

دبیر کل اوپک در آستانه نشست کمیته نظارتی مشترک وزیران اوپک پلاس اظهار کرد که با بهبود تدریجی تقاضا برای نفت، بازار به توازن نزدیکتر می شود. اوپک و متحدانش شامل روسیه در قالب گروه اوپک پلاس از ماه مه کاهش تولید به میزان ۹.۷ میلیون بشکه در روز را به اجرا گذاشته اند. این کاهش در واکنش به سقوط کم سابقه تقاضا پس از شیوع ویروس کرونا صورت گرفت و قرار است از پایان ژوییه تا دسامبر به ۷.۷ میلیون بشکه در روز تسهیل شود.

با این حال تصمیم نهایی هنوز گرفته نشده است. کمیته نظارتی مشترک وزیران اوپک پلاس روز چهارشنبه برای توصیه درباره سطح بعدی کاهش تولید دیدار خواهد کرد. محمد بارکیندو، دبیر کل اوپک اظهار کرد: بازگشایی تدریجی اقتصادها و جوامع سراسر جهان باعث بهبود تقاضا برای نفت شده و محدودیت عرضه اوپک به معکوس شدن روند رشد سریع ذخایر نفت کمک کرده است. روند فعلی عرضه و تقاضا به توازن گام به گام بازار نفت کمک می کند. ارزیابی بارکیندو نشان می دهد که تغییر چشمگیر توافق اوپک پلاس بعید است. وی درباره این که آیا تولیدکنندگان این گروه محدودیت عرضه خود را تسهیل خواهند کرد، اشاره مستقیمی نداشت.

قیمت نفت برنت که در آوریل به ۱۶ دلار در هر بشکه سقوط کرده بود در کورد پایین‌ترین قیمت در ۲۱ سال اخیر را شکسته بود، اکنون حدود ۴۳ دلار معامله می‌شود.

دلایل استراتژیک بودن خط لوله انتقال نفت گوره-جاسک چیست؟

صادرات بخش اعظمی از نفت از طریق پایانه خارک



ساخت خط لوله نفت و میعانات گازی «گوره-جاسک» زنجیره‌ای از ارزش‌های اقتصادی، سیاسی، اجتماعی و بین‌المللی در ایران را تکمیل می کند.

پروژه خط لوله انتقال نفت گوره-جاسک با حدود هزار کیلومتر مسافت، بزرگترین پروژه‌های خط لوله خاورمیانه است و قطر ۴۲ اینچ دارد که حدود یک متر و ۱۰ سانت شاخص این لوله‌ها خواهد شد و از دیگر شاخصه‌های آن جابه جایی میعانات گازی علاوه بر جابه‌جایی نفت ترش است.

ارزش پروژه خط لوله گوره به جاسک ۲ میلیارد دلار است که بنا به برنامه‌ریزی‌های صورت گرفته تا پایان سال ۹۹ تکمیل خواهد شد و امکان صادرات محموله نفت خام ایران از تنگه هرمز را فراهم خواهد کرد.

جاسک از شهرهای بندری در استان هرمزگان و در جنوب کشور است که از طریق آب‌های آزاد نفت گوره برای صادرات به آنجا منتقل می شود و از طریق بندر جاسک می توان بادبی، قطر و کویت ارتباط داشت.

با اجرای این طرح روزانه امکان انتقال روزانه یک میلیون بشکه نفت خام سنگین از منطقه گوره به جاسک در استان هرمزگان و پهلوگیری کشتی‌های بسیار بزرگ با ظرفیت ۲ میلیون تن و ذخیره سازی ۱۰ میلیون بشکه نفت خام فراهم خواهد شد.

انتقال نفت خام از گوره-جاسک با سرمایه گذاری ۲ میلیارد دلاری، باعث تمرکززدایی از پایانه‌های صادراتی و متنوع‌سازی این روند و کاهش ریسک صادرات از تنگه هرمز خواهد شد که در کنار آن سبب ایجاد اشتغال در منطقه مکران و توسعه پایدار می‌شود.

برای انتقال یک میلیون بشکه نفت خام سنگین از گوره به جاسک و تامین فشار نیاز به احداث پنج تلمبه‌خانه است که برای ساخت هر تلمبه‌خانه ۱۸ ماه زمان لازم است.

موسوی چاسمی: اشتغال آفرینی پایدار از مهمترین دستاوردهای ساخت یکی از بزرگترین خطوط انتقال نفت منطقه خاورمیانه

به همین منظور شمس‌الدین موسوی چاسمی پترواستراتژیست و کارشناس ارشد مسائل انرژی در خصوص دستاوردهای اقتصادی طرح عظیم و ملی احداث خط لوله انتقال نفت گوره- جاسک که عملیات اجرایی آن به تازگی آغاز شده است، گفت: یکی از استراتژیک‌ترین پروژه‌های دولت؛ پروژه انتقال نفت خام غرب کارون به منطقه جاسک است. این خط لوله استراتژیک هزار کیلومتری، قرار است روزانه یک میلیون بشکه نفت خام را از میادین غرب کارون به شرق تنگه هرمز منتقل کند.

موسوی به دلایل استراتژیک بودن این پروژه اشاره کرد و افزود: یکی از نکات حائز اهمیت برای تمامی کشورها در حوزه سیاست خارجه و امنیت، ایجاد جمعیت در فضاها و مکان‌های خالی از جمعیت است، اما سواحل بکر مکران، جزو مناطق کم‌برخوردار کشور است به همین سبب بخش قابل ملاحظه‌ای از این منطقه خالی از سکنه مانده، در این شرایط هر گونه خطری از این مسیرها کشور را تهدید می کند اما یکی از شاخص‌های این پروژه فراهم شدن شرایط حضور مردم در آن منطقه است.

به گفته این کارشناس ارشد مسائل انرژی ساخت و توسعه کانون پالایشگاه‌ها، پتروشیمی‌ها و پتروپالایشگاه‌ها با رویکرد تکمیل زنجیره‌های ارزش و جلوگیری از خام‌فروشی نفت و گاز، اشتغال آفرینی پایدار و رونق فضای کسب و کار سازندگان، پیمانکاران و صنعتگران ایرانی با بومی‌سازی ساخت انواع ورق، لوله، پمپ، شیرهای سرراهی، کالا و تجهیزات را می‌توان از مهمترین دستاوردهای ساخت یکی از بزرگترین خطوط انتقال نفت منطقه خاورمیانه عنوان کرد.

وی با بیان اینکه پروژه فوق کارآفرینی بسیار بزرگی در منطقه ایجاد می کند و پیمانکاران متعددی درگیر هستند، توضیح داد: از آنجا که پروژه طولانی است و بسیاری از ظرفیت‌های اجرایی مملکت درگیر آن می‌شوند یکی از اصلی‌ترین شاخصه‌های ابلاغ شده در حوزه‌های اجرایی استفاده از ظرفیت‌های بومی در حوزه‌های کارگری، مهندسی و... تا حد امکان است.

مدیرعامل شرکت پایندان افزود: به طور مثال شرکت پایندان (از شرکت‌های تابعه بنیاد مستضعفان که از بزرگترین شرکت‌های مجری پروژه‌های خطوط لوله نفت و گاز در ایران است) که «قطعه چهار- یک» این پروژه را به طول ۱۶۴ کیلومتر انجام می دهد ابلاغ کرده است که بالای ۷۰ درصد از پرسنل، نیروهای بومی باشند همچنین آن‌ها تحت آموزش اولیه اجرای این پروژه قرار خواهند گرفت که پس از اتمام پروژه به عنوان تکنیسین در پروژه‌های بعدی با یک جایگاه کاری بهتر مورد استفاده قرار گیرند.

موسوی با اشاره به اینکه اجرای پروژه احداث خط لوله انتقال نفت گوره- جاسک منجر به توسعه حداقلی در منطقه می‌شود، گفت: یکی از مهمترین شاخص‌های اجرایی هر پروژه در راستای مسئولیت اجتماعی ایجاد یک توسعه پایدار با رویکرد مسئولیت اجتماعی است، بدین معنا که در فضای کاری خود هر کمکی که می‌توانیم به منطقه کنیم لذا در این راستا تاکنون ۵ هزار بسته‌ای بهداشتی مقابله با کرونا در شهر و استان توزیع شده است، همچنین کلاس‌های آموزشی مقابله با کرونا برگزار کرده‌ایم که این مهم به توسعه فرهنگی مقابله با بیماری کمک می‌کند.

صادرات بخش اعظمی از نفت را از طریق پایانه خارک

این کارشناس ارشد مسائل انرژی، یکی دیگر از دلایل دلیل استراتژیک بودن این پروژه را صادرات بخش اعظمی از نفت را از طریق پایانه خارک دانست و توضیح داد: در واقع با راه‌اندازی پایانه جاسک (که نفت را از غرب کارون میاورد و از تنگه هرمز رد می‌شود) عملا دو اتفاق بسیار مهم رخ می‌دهد؛ ابتدا اینکه ما در دریای عمان یک پایانه خواهیم داشت و از وابستگی صرف به تنگه هرمز خارج میشویم، همچنین طول انتقال نفت و میعانات گازی توسط کشتی‌ها و نفتکش‌های خارجی از ایران بسیار کمتر خواهد شد و این علاقه‌مندی شرکت‌های نفتی را برای خرید از ایران بیشتر خواهد کرد.

وی همچنین افزود: آموزش‌های تخصصی و آموزش‌های اجتماعی نیروهای بومی از جمله موارد مورد تاکید این پروژه است تا پس از اتمام آن را تحویل افراد بومی دهیم تا آن‌ها بهره‌برداران و نگهبانان دائمی این پروژه باشند.

موسوی معتقد است با ساخت و بهره برداری خط لوله گوره-جاسک امکان انتقال بخش قابل توجهی از میعانات گازی پارس جنوبی به شرق تنگه هرمز و سواحل مکران فراهم می‌شود که از این منطقه می‌تواند صادر و یا به عنوان خوراک مورد نیاز صنایع پتروپالایشگاهی در میان مدت و بلندمدت مورد استفاده قرار بگیرد.

موسوی اضافه کرد: از سوی دیگر حتی در صورت لغو تحریم‌های بین‌المللی، امکان صادرات میعانات گازی پارس جنوبی از پایانه جاسک فراهم خواهد شد که با توجه به کوتاه شدن بعد مسافت، هزینه‌های صادرات این محصول ارزشمند گازی هم کاهش می‌یابد ضمن آنکه افزایش قدرت چانه‌زنی شرکت ملی نفت ایران برای فروش و صادرات میعانات گازی را می‌توان از دیگر دستاوردهای سیاسی و اقتصادی ساخت و بهره برداری از این خط لوله مهم و استراتژیک برشمرد.

حسین زاده: توسعه سواحل مکران با خط لوله انتقال نفت گوره-جاسک

همچنین حسین حسین‌زاده عضو کمیسیون انرژی مجلس در گفت‌وگو با خانه ملت گفت: خط لوله انتقال نفت گوره-جاسک ضمن توسعه سواحل مکران، دستاوردهای مهم سیاسی و بین‌المللی دیگری همچون تمرکززدایی از پایانه نفتی خارگ -به‌عنوان بزرگترین ترمینال صادرات نفت ایران در خلیج‌فارس- را به دنبال دارد.

وی بیان کرد: از آنجا که در کنار این طرح چندین پالایشگاه و سه پتروشیمی دیده شده است و بخش خصوصی ساخت و تکمیل آن‌ها را بر عهده دارد، اشتغال‌زایی فراوانی نیز در راه است. همچنین اگرچه کشور تحریم است و نمی‌توان از سرمایه‌گذاری‌های خارجی برای تکمیل این پروژه عظیم ملی استفاده کرد اما شرکت‌های بسیار خوبی با توان مالی بالا پای کارهستند.

به گفته حسین زاده با ساخت و بهره‌برداری خط لوله گوره-جاسک امکان انتقال بخش قابل توجهی از میعانات گازی پارس جنوبی به شرق تنگه هرمز و سواحل مکران فراهم می‌شود.

موسوی: خط لوله انتقال نفت گوره-جاسک چه دستاوردهای اقتصادی دارد؟

بنابراین گزارش سید موسی موسوی عضو کمیسیون انرژی مجلس با بیان اینکه استمرار صادرات نفت خام با احداث خط لوله انتقال نفت گوره-جاسک تضمین می‌شود، گفت: اشتغال فراوان، رونق تولید و افزایش سکنه در سواحل مکران از دیگر دستاوردهای اینطرح خواهد بود.

وی ادامه داد: مهمترین قوت قابل ذکر و قابل اتکاء خط لوله انتقال نفت گوره-جاسک کاهش مشکل صادرات از تنگه هرمز است چراکه می توانیم از تاسیسات دریایی جدید الاحداث جاسک برای صادرات استفاده کنیم.

به گفته وی تکمیل زنجیره ارزش را باید به این دستاوردها افزود چراکه دو پالایشگاه و سه پتروشیمی طراحی شده کشور را از خام‌فروشی معاف می‌کند.

موسوی اضافه کرد: با اجرای بزرگترین خط انتقال نفت خاورمیانه، صنعتگران مختلف ایرانی در حوزه نفت و گاز فعال می‌شوند لذا فواید و مزایای آن قابل ذکر و توجه است.

نماینده مردم کنگان، دیر و جم در مجلس شورای اسلامی با بیان اینکه «تامین سرمایه» مهمترین نکته برای بهره‌برداری هرچه سریع‌تر این پروژه است، گفت: اگرچه این پروژه حدود ۵ هزار میلیارد منابع مالی نیاز دارد و در شرایط تحریم تامین آن به سهولت صورت نمی گیرد اما راه‌های مختلفی همچون فروش نفت و محصولات پتروشیمی و استفاده از ذخایر ملی برای تامین سرمایه مورد نیاز وجود دارد.

موسوی با بیان اینکه رونق اقتصادی جاسک بارها مورد تاکید قرار گرفته، معتقد است؛ طرح مذکور توسعه پایدار و اشتغال‌زایی در سواحل مکران را نیز به دنبال خواهد داشت.

مرادی: ضرورت تحول در زندگی مردم در جریان تکمیل خطه لوله انتقال نفت گوره-جاسک

همچنین احمد مرادی نائب رئیس کمیسیون انرژی مجلس معتقد است مردم باید در جریان تکمیل خط لوله انتقال نفت گوره-جاسک تحول را در زندگی خود احساس کنند.

نماینده مردم بندرعباس، قشم و ابوموسی در مجلس شورای اسلامی با بیان اینکه سرمایه‌گذاری‌های خوبی در حوزه دفاعی و اقتصادی در منطقه مکران صورت گرفته است، افزود: صادرات نفت خام و ایجاد پتروپالایشگاه و پالایشگاه‌ها از جمله دستاوردهای خط لوله انتقال نفت گوره-جاسک است که ارزآوری و اشتغال‌زایی فراوانی دارد.

به گفته وی خط لوله گوره تا جاسک دستاورد بسیار مهمی است که ساخت آن با دانش فنی داخلی آغاز شده است.

سخن آخر

ساخت خط لوله نفت و میعانات گازی «گوره-جاسک» زنجیره‌ای از ارزش‌های اقتصادی، سیاسی، اجتماعی و بین‌المللی در ایران را تکمیل می کند که قطعا این خاصیت و پیام آشکار ساخت خطوط لوله‌های نفت و گاز در جهان است، اما زمانی این ارزش‌ها بیشتر عیان و آشکار می‌شود که از فرصت طلایی انتقال همزمان سه خوراک کلیدی شامل نفت خام، میعانات گازی و با ایجاد انشعابی از خط لوله هفتم سراسری گاز طبیعی (متان) استفاده کنیم و با ایجاد پتروپالایشگاه‌هایی با سبد متنوعی از انواع خوراک‌های مایع و گازی زمینه شکل‌گیری سومین هاب پتروشیمیایی ایران پس از ماهشهر و عسلویه را این بار در سواحل مکران فراهم کنیم. باید از خط لوله «گوره-جاسک» به عنوان خط لوله هزار و یک چهره‌ای در تاریخ معاصر صنعت نفت یاد کنیم که با ساخت و بهره برداری از آن دستاوردهای متعددی را برای ملت ایران به ارمغان خواهد آورد.

آینده بازار نفت چه می‌شود؟

کارشناسان بر این باورند که با افزایش قیمت و بهبود تقاضای جهانی نفت، سازمان کشورهای صادرکننده نفت (اوپک) و متحدانش -موسوم به اوپک پلاس- به زمان‌بندی خود برای تسهیل کاهش تولید در پایان ماه ژوئیه پایبند خواهند بود. ۲۳ کشور تولیدکننده نفت اوپک و غیر اوپک حاضر در توافقنامه همکاری (Declaration of Cooperation) در نشست ماه آوریل بر سر کاهش تولید در سه مرحله به ترتیب ۹ میلیون و ۷۰۰ هزار بشکه برای مدت دو ماه، ۷ میلیون و ۷۰۰ هزار بشکه برای ۶ ماه و ۵ میلیون و ۸۰۰ هزار بشکه برای ۱۶ ماه به توافق رسیدند.

کاهش تولید روزانه ۹ میلیون و ۷۰۰ هزار بشکه‌ای ماه‌های مه و ژوئن اوپک پلاس که قرار بود به ۷ میلیون و ۷۰۰ هزار بشکه در روز برسد، برای یک ماه دیگر و تا پایان ماه ژوئیه تمدید شد، با این تفاوت که مکزیک مشمول این تمدید یک ماهه نیست و کاهش تولید ماه ژوئیه ۹ میلیون و ۶۰۰ هزار بشکه در روز خواهد بود.

نشست بعدی کمیته مشترک وزارتی نظارت بر توافق اوپک و غیر اوپک (JMMC) که قرار است ماهانه برگزار شود، ۱۵ ژوئیه (۲۵ تیرماه) و برای ارائه پیشنهاد درباره میزان کاهش تولید برگزار می‌شود. هم‌اکنون حجم تولید ماه اوت این کشورهای مهم صادرکننده نفت خام تعیین شده است و این موضوع سبب می‌شود که ایجاد تغییر در توافق اوپک پلاس عملی نباشد.

یکی از منابع حاشیه خلیج فارس اوپک پلاس گفت: ما از شرایط موجود راضی هستیم. نماینده دیگری از حوزه خلیج فارس گفت با توجه به مشاهده علائم بهبود اقتصادهای عمده و اعمال نشدن محدودیت‌های چشم‌گیر برای مهار ویروس کرونا انتظار دارد نشست کمیته وزارتی نظارت بر توافق کشورهای عضو و غیر عضو اوپک (JMMC) بدون هیچ حاشیه‌ای برگزار شود. اختلاف‌ها بر سر پایبندی به سهمیه کاهش تولید مطابق توافق اوپک پلاس تا حد زیادی برطرف شده است. از جهت عرضه، لیبی جنگ‌زده همچنان می‌تواند برهم‌زننده این محاسبات محسوب شود، زیرا نیروهای نظامی تلاش می‌کنند بنادر و زیرساخت‌های مهم نفتی این کشور را کنترل کنند و ائتلاف اوپک پلاس نیز باید در برابر وسوسه اعضا در بالا بردن سهمیه‌های خود با افزایش قیمت‌ها مقابله کند.

قیمت نفت در کوتاه‌مدت به حالت سابق بازنمی‌گردد

در این راستا بهروزی فر، کارشناس حوزه انرژی در گفت و گو با ایسنا در خصوص شرایط فعلی بازار نفت، اظهار کرد: نمی توان انتظار داشت که در کوتاه مدت قیمت ها به شرایط سابق ۶۰ تا ۶۵ دلار بازگردد؛ چراکه تا زمانی که شیوع ویروس کرونا متوقف نشود و تقاضا افزایش نیابد تحقق شرایط سابق امکان پذیر نیست.

وی با بیان اینکه تنها در شرایطی که یک تحول خاصی رقم بخورد شاهد تغییر در وضعیت بازار خواهیم بود، تصریح کرد: با شرایط فعلی و وضعیت تقاضا نمی توان نسبت به بهبود شرایط امید داشت، حتی اگر کرونا نیز ریشه کن شود در کوتاه مدت نیز قیمت‌ها به حالت گذشته بازنمی گردد.

این کارشناس حوزه انرژی با تاکید بر اینکه اعضای اوپک پلاس میدانند که اگر کاهش عرضه نداشته باشند قیمت‌ها به ۲۰ تا ۳۰ دلار گذشته قابل بازگشت است و اگر کشورها با یکدیگر اتحاد نداشته باشند و تولید را مدیریت نکنند شاهد افت بیشتر قیمت‌ها خواهیم بود، گفت: انتظار من این است که توافقات صورت گرفته ادامه داشته باشد تا شرایط نرمال شود.

بهروزی فر افزود: در شرایط فعلی به نظر می رسد که کشورهای عضو اوپک پلاس به تعهد خود عمل خواهند کرد، روسیه و عربستان به عنوان بزرگترین صادرکنندگان نفت دنیا بیشترین ضرر را از کاهش قیمت‌ها خواهند داشت لذا با اطمینان می گویم که این دو کشور به دنبال کنترل قیمت‌ها و بهبود وضعیت بازار هستند.

وی با اشاره به سیاست آمریکا در این میان، اظهار کرد: آمریکا نیز به دنبال به حداقل رساندن وابستگی خود به سایر کشورها است به همین دلیل تولیدکنندگان آمریکایی از قیمت‌های بالاتر استقبال می کنند.

این کارشناس حوزه انرژی با بیان اینکه در وضعیت فعلی بعید است که کشورهای عضو اوپک پلاس زیر تعهد خود بزنند و برنامه کاهش تولید متوقف شود، گفت: پیش بینی می شود که کاهش تولید به منظور ایجاد توازن در بازار ادامه داشته باشد.

بهروزی فر با اشاره به موقعیت فعلی ایران در بازار جهانی نفت، گفت: متاسفانه ایران عملا از بازار حذف شده، زمانی ۲.۵ میلیون بشکه صادرات نفت داشته ایم اما اکنون این میزان کاهش یافته است به همین دلیل قدرت تاثیر گذاری را از دست داده ایم.

پیشخوان Pishkhan.com

تشکیل کمیته مشترک انجمن‌های قطعه‌سازان در شش محور

طی نشست مشترک دو انجمن قطعه‌سازی کشور، قرار شد تا کمیته‌های مشترک در شش محور تشکیل شود؛ این هم‌افزایی توان انجمن‌های قطعه‌سازی با هدف مقابله با چالش‌ها و مشکلات صنعت قطعه‌سازی کشور خواهد بود.

به گزارش ایسنا، در هفته جاری نشست هم‌اندیشی مشترک اعضای هیات مدیره انجمن تخصصی صنایع همگن قطعه‌سازی کشور و انجمن سازندگان قطعات و مجموعه‌های خودرو ایران در محل هتل ارم برگزار شد.

در رابطه با نتایج این نشست هم‌اندیشی که با هدف رسیدگی و حل مشکلات صنعت قطعه‌سازی کشور برگزار شد، آرش محبی‌نژاد- دبیر انجمن همگن قطعه‌سازی و نیروی محرکه- در گفت‌وگو با ایسنا، با بیان اینکه این هم‌اندیشی مشترک انجمن‌های قطعه‌سازی کشور در شش محور اساسی برگزار شد، اظهار کرد: در نتیجه این نشست با محورهای تامین ارز، کسری نقدینگی صنعت قطعه‌سازی و خودروسازی، موضوع قیمت‌گذاری و تامین مواد اولیه، داخلی‌سازی قطعات و همچنین بازار قطعات یدکی، کمیته‌های مشترکی برای همکاری متقابل تشکیل گردید.

وی افزود: همچنین در رابطه با مواضع مشترک، ایجاد اتحاد حداکثری در صنعت قطعه‌سازی و شیوه‌های اعتلای صنعت قطعه‌سازی کشور بحث و تبادل نظر شد که حاصل آن امضای تفاهم‌نامه‌های اولیه‌ای در این ارتباط بود.

کامیون های قراضه منتظر اجرای طرح کلید به کلید!

بلاتکلیفی در واردات خودروهای سنگین



کامیون های قراضه یا فرسوده مدت هاست که منتظر اجرای طرح کلید به کلید و نوسازی ناوگان حمل بارهستند.

طرح کلید به کلید در حوزه نوسازی ناوگان جاده ای به عنوان یکی از مهم ترین طرح های حمل ونقلی است که متاسفانه طی چند سال گذشته توجه چندانی به این بخش نشده است اما فرسوده شدن ناوگان جاده ای تا جایی ادامه یافته که متاسفانه بسیاری از بخش ها و دستگاه های حمل ونقلی در این زمینه اعتراض کردند.

طرح ناموفق کلید به کلید در حوزه ناوگان جاده ای

در همین رابطه جواد سمساریلر رئیس هیئت مدیره انجمن شرکت های حمل ونقلی در گفت وگو با باشگاه خبرنگاران جوان به اجرای طرح ناموفق کلید به کلید در حوزه ناوگان حمل و نقل جاده‌ای اشاره کرد و گفت: طرح کلید به کلید از سال های قبل مطرح بود، اما هیچ وقت به درستی اجرا نشد.

رئیس هئیت مدیره انجمن صنفی شرکت‌های حمل و نقلی تاکید کرد: چگونه راننده یک کامیون فرسوده می تواند با فروش کامیون خود و پرداخت مبالغ زیاد یک کامیون نو از دولت دریافت کند.

سمساریلر افزود: در زمان جنگ ایران و عراق کشور ترکیه با اجرای طرحی موفق در حوزه حمل و نقل جاده‌ای تبدیل به یک کشور قدرتمند در عرصه حمل ونقل جاده‌ای شد.

به گفته سمساریلر بیان کرد: نخست وزیر ترکیه در آن دوران اعلام کرد که هر فردی قادر به واردات کامیون به کشور است وارد کند و به ازای واردات، ۱۰ سال از پرداخت مالیات و عوارض گمرکی معاف شود.

او بیان کرد: من به عنوان رئیس هیئت مدیره تا کنون چندین بار چنین پیشنهادی را به دولت مطرح کردم، اما متاسفانه هیچ وقت این طرح‌ها اجرایی نشده‌است.

تکلیف کامیون های وارداتی ۳ ساله چه شد؟

همچنین صدرالله بمانا مشاور رئیس سازمان راهداری و حمل ونقل جاده‌ای در امور نوسازی ناوگان عمومل جاده‌ای درباره آخرین وضعیت متقاضیان و رانندگانی که اقدام به ثبت نام برای کامیون‌های وارداتی ۳ ساله کرده‌اند، گفت: تنها کسانی که سامانه تایید کرده و اطلاعات آن ها برابر با اسامی مورد تایید سازمان راهداری است می توانند از این طرح استفاده کنند بنابراین متقاضیان با وارد کردن اطلاعات خود در سامانه جامع تجارت می توانند اقدام به ثبت سفارش کنند و پس از تایید اطلاعات مجوز برای واردات صادر می‌شود.

سنجش سلامت کامیون های دست دوم وارداتی باسازمان استاندارد

بمانا اظهار کرد: پس از تایید اطلاعات از طریق سامانه جامع تجارت مراحل ثبت سفارش شروع می‌شود و زمان واردات این کامیون‌ها از طریق این سامانه مشخص خواهد شد البته باید سازمان ملی استاندارد آلایندگی های این کامیون‌ها را تایید و سازمان گمرک هم پیش از ترخیص با توجه به اطلاعاتی که در اختیار دارد مراحل ترخیص را انجام دهد.

او تصریح کرد: البته پیش از این مراحل باید راننده اقدامات لازم برای اسقاط خودرو را انجام دهد.

مشاور رئیس سازمان راهداری و حمل و نقل جاده‌ای در امور نوسازی ناوگان عمومی جاده‌ای با اشاره به اینکه طرح کلید به کلید از سال گذشته آغاز شده است، اظهار کرد: تعدادی کامیون از طریق این طرح در اختیار کامیون داران قرار گرفته و تعداد اتوبوس هم در اختیار رانندگان برای جابجایی مسافران برون شهری قرار گرفته‌است.

بمانا با اشاره به اینکه در کنار طرح اصلی کلید به کلید طرح واردات کامیون های سه ساله را آغاز کرده ایم، افزود: ۱۶۰ دستگاه سال گذشته کامیون در اختیار متقاضیان از طریق این طرح قرار گرفته و ۷۰۶ دستگاه کامیون هم در آینده نزدیک به متقاضیان واگذار می‌شود، همچنین ۱۰۵ دستگاه اتوبوس هم در قالب طرح کلید به کلید در اختیار رانندگان قرار گرفته بنابراین این طرح از سال گذشته کار خود را آغاز کرده و من ادعاهای بسیاری از تشکل ها که این طرح آغاز نشده را رد میکنم.

بمانا تاکید کرد: کارخانجات سازنده کامیون یک میلیارد دلار مرسولی تحویل گرفته اند و به زودی با ثبت سفارش و تکمیل اطلاعات از طریق این سامانه مراحل ساخت کامیون ها سرعت می گیرد.

شرایط ثبت نام برای نوسازی کامیون ها

گفتنی است متقاضیان ورود خودروهای باری سنگین تا سه سال ساخت، می توانند در آدرس اینترنتی (www.rmto.ir) بخش نوسازی و توسعه ناوگان ثبت نام کنند.

- شرکت‌های تولیدکننده داخلی خودروهای سنگین
- شرکت‌های حمل‌ونقل توانمند دارای مجوز از سازمان راهداری و حمل‌ونقل جاده‌ای
- شرکت‌های وارد کننده کامیون‌های سنگین دارای مجوز از وزارت «صمت»(صنعت، معدن و تجارت).
- مالکین حقیقی و حقوقی کامیون‌های فرسوده واجد شرایط و متقاضی واردات.

الف- شرایط کامیون‌های وارداتی:

۱- بیش از سه (۳) سال از زمان ساخت آن‌ها نگذشته باشد.

۲- از خدمات پس از فروش موضوع قانون حمایت از مصرف کنندگان خودرو- مصوب ۱۳۸۶ و آئین‌نامه اجرایی آن موضوع تصویب نامه شماره ۷۴۱۵/ت ۵۱۶۸۱ هـ مورخ ۹۵/۰۱/۲۸ و اصلاحات بعدی آن برخوردار باشند.

۳- کامیون‌های وارداتی باید از نظر ایمنی، کیفیت و آلایندگی‌های محیط زیست با استانداردهای روز و اجباری که مورد تائید مراجع ذیربط بوده، انطباق داشته و دارای استاندارد e-mark نیز باشند.

۴- کامیون‌ها می‌توانند دارای بارگیر ثابت یا غیر ثابت (کشنده) باشند.

ب- شرایط کامیون‌های اسقاطی:

۱- واردات هر یک دستگاه کامیون منوط به اسقاط حداقل یک دستگاه کامیون که از زمان ساخت آن بیش از بیست و پنج (۲۵) سال گذشته باشد و ظرفیت آن نیز می‌تواند حداکثر سه (۳) تن کمتر از ظرفیت کامیون وارداتی باشد. در این مرحله، ظرفیت کامیون اسقاطی مندرج در کارت مشخصات وسیله نقلیه حداقل پانزده (۱۵) تن است.

۲- کامیون مورد اسقاط باید فعال در بخش حمل‌ونقل عمومی و دارای معاینه فنی معتبر در زمان اسقاط (برابر اسناد ثبتی در سامانه‌های سازمان راهداری و حمل‌ونقل جاده‌ای) باشد.

۳- به ازای اسقاط کامیون، پس از تایید سازمان راهداری و حمل‌ونقل جاده‌ای، سود بازرگانی کامیون وارداتی بیست و پنج (۲۵) درصد توسط گمرک جمهوری اسلامی ایران کاهش می‌یابد.

ج- شرایط واردکنندگان:

۱- کارخانجات تولیدکننده کامیون، شرکت‌های واردکننده کامیون‌های سنگین دارای مجوز از وزارت «صمت»، شرکت‌های حمل‌ونقل توانمند دارای مجوز از سازمان راهداری و حمل‌ونقل جاده‌ای، مالکین وسایل نقلیه فرسوده می‌توانند مبادرت به واردات نمایند.

دادنامه

تاریخ: ۱/ ۱۱/ ۹۸ دادنامه ۱۲۲۹ شماره پرونده: ۹۸/ ۱۰/ ۹۴۲ خواهان: فرداد طالبی به آدرس: م بهاران مرزبانان پ۹۲ فروشگاه برادران طالبی خوانده: نامدار علی پور گلستان به آدرس: مجهول المکان خواسته: مطالبه وجه

((رای شورا))

در خصوص داد خواست خواهان فرداد طالبی بطرفیت خوانده نامدار علی پور گلستان به خواسته مطالبه وجه به میزان ۲۰/۰۰۰/۰۰۰ ریال به استناد ۱ فقره چک به شماره ۱۳۷۷۷۴ مورخ ۹۶/۲/۲۵ به عهده بانک ملی شعبه شهر قدس شورا نظر به داد خواست تقدیمی خواهان و استماع اظهارات وی و ملاحظه اصول و مستندات ابرازی و گواهی عدم پرداخت از سوی بانک محال علیه و نیز امضاع چک که منتسب به خوانده بوده و بقا، اصول و مستندات در ید خواهان ظهور در اشتغال ذمه خوانده داشته است و خوانده علیرغم اطلاع از جریان داد رسی حضور پیدا نکردا و دلیلی بر برائت ذمه خویش ارائه ننموده است. شورا خواسته خواهان را موجه تشخیص داده و مستندا به مواد ۳۱۳، ۳۱۰ از قانون تجارت و تبصره الحاقی به ماده ۲ قانون چک ونیز استفساریه مجمع تشخیص مصلحت نظام به قاون مرقوم و مواد ۵۱۹،۱۹۸ از قانون آئین دادرسی مدنی حکم به محکومیت خوانده به پرداخت مبلغ ۲۰/۰۰۰/۰۰۰ ریال بابت اصل خواسته به انضمام خسارت تاخیر تادیه از تاریخ سر رسید چک مورخ ۹۶/۴/۲۵ و نیز مبلغ ۱/۱۹۰/۰۰۰ به عنوان هزینه داد رسی در حق خواهان صادر و اعلام میدارد. رای صادره غیابی بوده و ظرف بیست روز از تاریخ ابلاغ قابل واخواهی در این شورا و پس از آن حضوری بوده و ظرف ۲۰ روز پس ابلاغ قابل تجدید نظر خواهی در محاکم عمومی حقوقی شهرستان قدس میباشد. ن۲

جعفری- قاضی شعبه ۱۰ شورای حل اختلاف شهر قدس م الف/ ۵۷۳ ۲۲۸۷

دادنامه

تاریخ: ۱۴/ ۱۱/ ۹۸ دادنامه: ۱۲۴۷ شماره پرونده: ۹۸۴/۱۰/۹۸ خواهان: فرداد طالبی به آدرس: مرزبانان پ ۹۲ فروشگاه برادران طالبی خوانده: فرشته محمدی مورستان به آدرس مجهول المکان خواسته: مطالبه وجه

((رای شورا))

در خصوص دادخواست خواهان فرداد طالبی بطرفیت فرشته محمدی مورستان به خواسته مطالبه وجه به میزان ۶۰/۰۰۰/۰۰۰ ریال به استناد ۲ فقره چک به شماره های ۳۹۹۸۲۹ مورخ ۹۷/۶/۲۵ – ۳۹۹۸۲۸ مورخ ۹۷/۵/۲۵ – به عهده بانک سپه شعبه بازار خلخال شورا نظر به داد خواست تقدیمی خواهان واستماع اظهارات وی و ملاحظه اصول و مستندات ابرازی و گواهی عدم پرداخت از سوی بانک محال علیه و نیز امضا، چک که منتسب به خوانده بوده و بقا، اصول مستندات در ید خواهان ظهور در اشغال ذمه خوانده شده است و خوانده علیرغم اطلاع از جریان داد رسی حضور پیدا نکرده و دلیلی ب برائت ذمه خویش ارئه ننموده است. شورا خواسته خواهان را موجه تشخیص داده و مستندا به مواد ۳۱۳، ۳۱۰ از قانون تجارت و تبصره الحاقی به ماده ۲ قانون چک و نیز استفساریه مجمع تشخیص مصلحت نظام به قانون مرقوم و مواد ۵۱۹، ۱۹۸ از قانون آئین دادرسی مدنی حکم به محکومیت خوانده به پرداخت مبلغ ۶۰/۰۰۰/۰۰۰ ریال بابت اصل خواسته به انضمام خسارت تاخیر تادیه از تاریخ سر رسید چکها مورخ ۹۷/۶/۲۵ – ۹۷/۵/۲۵ و نیز مبلغ ۱/۶۵۰/۰۰۰ ریال به عنوان هزینه دادرسی در حق خواهان صادر و اعلام میدارد. رای صادره غیابی بوده و ظرف بیست روز از تاریخ ابلاغ قابل واخواهی در این شورا و پس از آن حضوری بوده و ظرف مهلت ۲۰ روز پس ابلاغ تجدید نظر خواهی در محاکم عمومی حقوقی شهرستان قدس میباشد. ن۲

جعفری- قاضی شعبه ۱۰ شورای حل اختلاف شهر قدس م الف / ۵۷۴ ۲۲۸۳

دادنامه

تاریخ: ۱۳/ ۱۱/ ۹۸ دادنامه ۱۲۸۶ شماره پرونده: ۹۸۸/ ۱۰/ ۹۸ خواهان: فرداد طالبی به آدرس: م بهاران مرزبانان پ ۹۲ فروشگاه برادران طالبی خوانده: تقی زاهدی گلستان به آدرس: مجهول المکان خواسته: مطالبه وجه

((رای شورا))

در خصوص داد خواست خواهان فرداد طالبی بطرفیت خوانده تقی زاهدی گلستان به خواسته مطالبه وجه به میزان ۶۴/۰۰۰/۰۰۰ ریال به استناد ۴ فقره چک به شماره ۴۱۴۶۲۴ – ۴۱۴۶۲۳ – ۹۴/۱۲/۲۸ مورخ ۲۲۸۰۰ – ۹۴/۱۱/۳۰ مورخ ۷۹۶۸۳۲ به عهده بانک شعبه شورا نظر به داد خواست تقدیمی خواهان واستماع اظهارات وی و ملاحظه اصول و مستندات ابرازی و گواهی عدم پرداخت از سوی بانک محال علیه ونیز امضا، چک که منتسب به خوانده بوده و بقا، اصول و مستندات در ید خواهان ظهور در اشتغال ذمه خوانده داشته است و خوانده علیرغم اطلاع از جریان داد رسی حضور پیدا نکرده و دلیلی بر برائت ذمه خویش ارائه ننموده است. شورا خواسته خواهان را موجه تشخیص داده و مستندا به مواد ۳۱۳، ۳۱۰ از قانون تجارت و تبصره الحاقی به ماده ۲ قانون چک ونیز استفساریه مجمع تشخیص مصلحت نظام به قانون مرقوم و مواد ۵۱۹، ۱۹۸ از قانون آئین دادرسی مدنی حکم به محکومیت خوانده به پرداخت مبلغ ۶۴/۰۰۰/۰۰۰ ریال بابت اصل خواسته به انضمام خسارت تاخیر تادیه از تاریخ سر رسید چک مورخ ۹۴/۱۲/۲۸ – ۹۴/۱۱/۳۰ – ۹۵/۵/۳۰ – ۹۵/۶/۲۵ – و نیز مبلغ ۱/۷۵۰/۰۰۰ ریال به عنوان هزینه داد رسی در حق خواهان صادر و اعلام میدارد. رای صادره غیابی بوده و ظرف مهلت ۲۰ روز پس ابلاغ قابل واخواهی د راین شورا و پس از آن حضوری بوده و ظرف مهلت ۲۰ روز پس ابلاغ قابل تجدید نظر خواهی د رمحاکم عمومی حقوقی شهرستان قدس میباشد.ن۲

جعفری – قاضی شعبه ۱۰ شورای حل اختلاف شهرستان قدس م الف / ۵۷۵ ۲۲۸۴

دادنامه

تاریخ: ۸/ ۰۷/ ۹۸ شماره دادنامه: ۷۲۱ شماره پرونده: ۱۲۲/ ۱۰/ ۹۸ خواهان: فرداد طالبی به آدرس: شهرقدس خ امامزاده ک مسجد ک شرعیان پ۲۰ خوانده: علی اصغر امینی کلستان به آدرس: مجهول المکان خواسته: مطالبه چک

((رای شورا))

در خصوص داد خواست خواهان فرداد طالبی چلنبر به طرفیت خوانده علی اصغر امینی کلستان بخواسته مطالبه وجه به میزان ۶۹۰۰۰۰۰۰ ریال به استناد فقره چک به شماره ها ی۳۲۷۹۴۰ – ۹۷/۷/۳۰ و ۳۳۰۸۲۶ – ۹۷/۶/۱۵ و ۱۵۷۷۴۹۲ – ۹۷/۵/۲۰ و ۳۲۷۹۳۹ – ۹۷/۶/۳۱ بر عهده بانک ملی ایران و صادرات شعبه تالش و اقبالیه شورا نظر به داد خواست تقدیمی خواهان و استماع اظهارات وی و ملاحظه اصول و مستندات ابرازی وگواهی با توجه به گواهی عدم پرداخت بانک محال علیه و امضا: ظهر چک که نسبت به خوانده و بقا: اصول و مستندات در ید خواهان ظهور و اشتغال ذمه خوانده داشته و خوانده علی رغم اطلاع از جریان دادرسی از طریق نشر آگهی حضور پیدا نکرده و خوانده دلیلی بر برائت ذمه خویش ارائه ننموده است. لذا شورا دعوی خواهان را مقرون به صحت تشخیص و شورا مستندا به مواد ۳۱۳–۳۱۰ قانون تجارت و تبصره الحاقی به ماده ۲ قانون صدور چک و نیز استفساریه مجمع تشخیص مصلحت نظام به قانون مرقوم و مواد و ۵۱۹–۱۹۸ قانون آیین دادرسی در امور مدنی حکم به محکومیت خوانده به پرداخت مبلغ ۶۹/۰۰۰/۰۰۰ ریال بابت اصل خواسته و به مبلغ ۱۰۹۵۰۰۰۰ ریال بابت هزینه دادرسی و پرداخت خسارت تاخیر تادیه نسبت به خواسته از تاریخ سر رسید چک های فوق الذکر لغایت اجرای حکم در حق خواهان صادر می نماید این رای صادره غیابی می باشد و ظرف ۲۰ روز پس از ابلاغ واخواهی د ر این شورا و ۲۰ روز پس از قابل تجدید نظر خواهی در محاکم عمومی شهرستان قدس می باشد. / س

مهدی جعفری بیناباج – قاضی حوزه ۱۰ شورای حل اختلاف شهرستان قدس ۲۲۸۵

دادنامه

تاریخ: ۱۴/ ۱۱/ ۹۸ دادنامه: ۱۲۴۶ شماره پرونده: ۹۸۶/ ۱۰/ ۹۸ خواهان: فرداد طالبی به آدرس: م بهاران مرزبانان پ ۹۲ فروشگاه برادران طالبی خوانده: جهاندرا صمد زاده گلستان به آدرس: مجهول المکان خواسته: مطالبه وجه

((رای شورا))

در خصوص دادخواست خواهان فرداد طالبی بطرفیت خوانده جهاندار صمد زاده گلستان به خواسته مطالبه وجه به میزان ۱۱۶/۲۰۰/۰۰۰ ریال به استناد ۵ فقره به چک به شماره های ۷۲۰۳۵۹ مورخ ۹۶/۱۱/۳۰ – ۷۲۰۳۵۷ مورخ ۹۶/۸/۳۱ – ۷۲۰۳۶۰ مورخ ۹۶/۱۰/۳۰ – ۸۶۸۴۴۹ مورخ ۹۶/۴/۲۵ – ۸۶۸۴۲۸ مورخ ۹۶/۳/۲۹ شعبه بانک سپه شورا نظر به دادخواست تقدیمی خواهان واستماع اظهارات وی ملاحظه اصول و مستندات ابرازی و گواهی عدم پرداخت از سوی بانک محال علیه ونیز امضا، چک که منتسب به خوانده بوده و بقا، اصول و مستندات در ید خواهان از سوی بانک تقدیمی خواهان ظهور در اشتغال ذمه خوانده داشته است و خوانده علی رغم اطلاع از جریان داد رسی حضور پیدا نکرده و دلیلی بر برائت ذمه خویش ارائه ننموده است. شورا خواسته خواهان را موجه تشخیص داد و مستندا به مواد ۳۱۳، ۳۱۰ از قانون تجارت و تبصره الحاقی به ماده ۲ قانون چک و نیز استفساریه مجمع تشخیص مصلحت نظام به قانون مرقوم و مواد ۵۱۹،۱۹۸ از قانون آئین دادرسی مدنی حکم به محکومیت خوانده به پرداخت مبلغ ۱۱۶/۲۰۰/۰۰۰ ریال بابت اصل خواسته به انضمام خسارت تاخیر تادیه از تاریخ سر رسید چک ها مورخ ۹۶/۱۱/۳۰ – ۹۶/۸/۳۱ – ۹۶/۱۰/۳۰ – ۹۶/۴/۲۵ – ۹۶/۳/۲۹ – و نیز مبلغ ۲/۶۵۰/۰۰۰ ریال به عنوان هزینه دادرسی در حق خواهان صادر و اعلام میدارد. رای صادرهغیابی بوده و ظرف مهلت ۲۰ روز پس از ابلاغ قابل تجدید نظر خواهی در محاکم عمومی حقوقی شهرستان قدس می باشد. ن۲

جعفری– قاضی شعبه ۱۰ شورای حل اختلاف شهرستان قدس م الف/ ۵۷۸ ۲۲۸۶

خبر

رکوردشکنی های تسلا ادامه دارد

خودروسازی تسلا به دهمین شرکت باارزش آمریکا تبدیل شد.

به گزارش ایسنا، ارزش سهام گروه خودروسازی تسلا در معاملات روز دوشنبه نیز صعود کرد تا با ثبت رکوردی جدید در تاریخ این شرکت نسبتا نوپا، ارزش بازار تسلاموتورز به ۳۳۰ میلیارد دلار برسد. قرار است با توجه به محبوبیت بالای این شرکت، سهام آن در قالب شاخص اس اند پی ۵۰۰ بورس نیویورک نیز عرضه شود. در حال حاضر شاخص نزدک کامپوزیت دربردارنده سهام این شرکت است.

تا پایان معاملات هفتگی قبل، ارزش این برند ۳۲۱ میلیارد بود اما تنها طی یک روز مجددا ۱۲ درصد افزایش یافت. اکنون تسلا دهمین شرکت باارزش در آمریکا است و تحلیل گران زیادی معتقدند رتبه تسلا در بین غول های آمریکایی بازهم بهبود خواهد یافت.

تسلا موفق شده است با وجود کرونا و پیامدهای غیرقابل انکار آن بر روی تقاضای جهانی، برای چهارمین فصل متوالی سودآوری مثبت خود را حفظ کند در حالی که بسیاری از شرکت های بزرگ دیگر با زیان های هنگفتی مواجه شده‌اند.

تنها طی یک ماه اخیر ارزش سهام این شرکت ۴۰ درصد رشد داشته است و میزان تولیدات کارخانه های تسلا از ۹۰ هزار دستگاه اتومبیل نیز گذشته که ۲۰ هزار دستگاه بیشتر از تخمین قبلی کارشناسان بوده‌است.

ماه گذشته تسلا با پشت سر گذاشتن تویوتا به بزرگ ترین خودروساز در جهان از نظر ارزش بازار تبدیل شده بود. در نتیجه صعودهای پی در پی سهام شرکت تسلا، ثروت الون ماسک- بنیان گذار و مدیرعامل این خودروساز آمریکایی به ۵۹,۱ میلیارد دلار رسید تا بدین ترتیب وی با پشت سر گذاشتن وارن بافت به هفتمین فرد ثروتمند در جهان تبدیل شود. ماسک علاوه بر تسلا، شرکت فضایی مشهور اسپیس ایکس را نیز پایه گذاری کرده است که ماه گذشته یک محموله را به فضا رسال کرد.

گروه خودروسازی تسلا که مقر اصلی آن در کالیفرنیا قرار دارد، بیش‌تر در حوزه تولید خودروهای خودران و الکتریکی فعال است که در ژوئیه ۲۰۰۳ تاسیس شد.

مدیر عامل اتحادیه تاکسیرانی‌های شهری کشور مطرح کرد:

آخرین آمار از جانباختگان ویروس کرونا در ناوگان تاکسیرانی کشور

ضامنی آخرین آمار از تعداد رانندگان مبتلا به ویروس کرونا و جانباختگان ناشی از این ویروس را در ناوگان تاکسیرانی تشریح کرد.

به گزارش باشگاه خبرنگاران، مرتضی ضامنی مدیر عامل اتحادیه تاکسیرانی‌های شهری کشور در تشریح آخرین وضعیت برخورد با رانندگان ناوگان تاکسیرانی که نسبت به انجام شیوه نامه‌های مقابله با کرونا و استفاده از ماسک بی‌تفاوت هستند، گفت: با شیوع ویروس کرونا در پایتخت بیشتر رانندگان ناوگان تاکسیرانی کشور در استفاده از ماسک و رعایت شیوه نامه‌های بهداشتی اهتمام ویژه‌ای داشتند.

مدیر عامل اتحادیه تاکسیرانی‌های شهری کشور افزود: آمارها نشان می‌دهد تعداد رانندگانی که از اقلام بهداشتی استفاده و شیوه نامه‌های بهداشتی را رعایت می کنند بسیار بیشتر از رانندگانی است که توجهی به شیوه نامه‌ها ندارند.

ضامنی ادامه داد: با توجه به الزامی شدن استفاده ماسک در ناوگان تاکسیرانی معدود رانندگانی که توجهی به شیوه نامه‌های بهداشتی ندارند و از ماسک استفاده نمی کنند به کمیته انضباطی تاکسیرانی هر شهر معرفی می‌شوند.

سخنگوی سازمان تعزیرات حکومتی در بازدید از ایران خودرو:

تسریع در اعلام قیمت خودروها

سخنگوی ساز مان تعزیرات حکومتی در بازدید از ایران خودرو در خصوص تاخیر در اعلام قیمت جدید خودروها از سوی شورای رقابت گفت: این سازمان از تمام ظرفیت های خود برای رفع مشکل قیمت گذاری خودرو و اعلام جدید قیمت ها در ستاد تنظیم بازار برای کمک به خودروسازان استفاده می کند.

به گزارش ایکوپرس، یاسر رایگانی سخنگوی سازمان تعزیرات حکومتی گفت: این سازمان برای جلوگیری از تضییع حقوق مصرف کنندگان، صدای خودروسازان و مردم است و عدم تاخیر در اعلام قیمت های جدید خودرو هم خودروساز و هم مصرف کنندگان را متضرر می کند و در این بین سود به جیب دلالان می‌رود.

وی تاکید کرد: ایران خودرو با تمام مشکلات موجود، با طراحی و تولید محصولات جدید و مطابق با سلیقه مصرف کنندگان پیشگام در جهش تولید در صنعت کشور است.

مدیرکل دفتر ارتباط با صنعت و وزارت علوم:

دانشگاه‌ها برای همکاری با ایران خودرو منتظر قرارداد نباشند

مدیرکل دفتر ارتباط با صنعت وزارت علوم، تحقیقات و فناوری و فناوری با تاکید بر اینکه دانشگاه‌ها برای همکاری با شرکت ایران خودرو در زمینه رفع نیازمندی‌های این شرکت منتظر انعقاد قرار داد نباشند، اجرای کارآموزی و فرصت مطالعاتی اساتید را از جمله مکانیزم‌های همکاری دانشگاه‌ها با این شرکت نام برد. محمدسعید سیف در نشست آنلاین ارائه نیازهای ایران خودرو با اشاره به توسعه محصولات شرکت ایران خودرو گفت: در صورتی که اشکالاتی در این محصولات مشاهده می‌شود مربوط به فناوری‌های مورد نیاز این شرکت است از این رو از دانشگاه‌ها و مراکز تحقیقاتی درخواست می‌شود که با راه حل‌های فناورانه خود گامی در جهت حل مشکلات پیچیده این شرکت بردارند. وی با تاکید بر اینکه همه دانشگاه‌های کشور می‌توانند با شرکت ایران خودرو در زمینه توسعه فناوری‌ها همکاری داشته باشند، تاکید کرد: دانشگاهیان از جمله اساتید دانشگاه‌ها و یا اشخاص حقوقی از سوی دانشگاه‌ها وارد همکاری با شرکت ایران خودرو در زمینه رفع نیازهای این شرکت شوند. سیف، ادامه داد: در این همکاری‌ها دانشگاه‌ها منتظر انعقاد قراردادها و تفاهم نامه‌ها نباشند بلکه ماروش‌های و مکانیزم‌های متعدد گوناگونی داریم که آنها می‌توانند با این شرکت همکاری کنند. مدیرکل دفتر ارتباط با صنعت وزارت علوم، تحقیقات و فناوری و فناوری، کارآموزی، فرصت مطالعاتی اساتید، پایان نامه ها و قرار داد انتقال فناوری را از جمله مکانیزم‌های همکاری دانشگاه‌ها با شرکت ایران خودرو دانست. به گزارش ایسنا در این نشست عنوان شد به این شرح است: استفاده از مواد سبک تر برای بخش‌هایی چون داشبورد / به کارگیری فناوری‌های جدید برای افزایش ظرفیت بردوتی / داخلی سازی مبرد جدید سیستم AC به جای مبردهای فعلی / سیستم تهویه مطبوع با انرژی خورشیدی / دی کد کردن ACU ایربگ و استخراج الگوریتم AVU فعلی / استفاده از بدنه کامپوزیتی در فرم‌های پیچیده فلزی / ماژول‌های جدید و بروز چراغ‌های Full Led / به روز رسانی فرآیند تولید قطعات پلاستیکی با ضخامت کمتر و استحکام مناسب در جهت کاهش وزن خودرو و...

یادداشت

در زمینه خودروسازی کمک‌کننده هستیم، نه تولیدکننده

سردار سرتیپ پاسدار امیرعلی حاجی‌زاده
فرمانده نیروی هوافضای سپاه پاسداران انقلاب اسلامی

اخیرا درباره موضوع ورود نیروی هوافضای سپاه به صنعت خودروسازی بحث‌هایی شده که در این زمینه لازم است نکاتی مدنظر قرار گیرد. امروز در موضوع‌سازی و نگاه به توان و ظرفیت داخلی در کشور اجماع وجود دارد و پیمودن این مسیر و قطع وابستگی به خارج در حوزه‌های گوناگون، مستلزم ایستادگی و استمرار در تلاش است.

در این حوزه نقشه راه رسیدن به خودروسازی مطلوب بسیار تعیین‌کننده است. برای جبران عقب‌ماندگی در حوزه خودرو باید با در نظر گرفتن سیاست پلکانی، اولویت‌ها را دنبال کنیم تا در چند سال آینده بتوانیم به شرایط ایده‌آل برسیم. در واقع باید بومی‌سازی را به ۱۰۰ درصد برسانیم و از وابستگی به طور کامل رها شویم؛ این مهم، تحقق یافتنی است. البته همزمان هم باید محصولات تولیدی را باکیفیت و ارزان کنیم.

اما درباره کمک سپاه و نیروی هوافضا برای این منظور، باید دانست فرماندهی و محور اصلی اداره و مدیریت حوزه خودرو برعهده وزارت صمت و خودروسازان است و با تقسیم کار درست و بهره‌گیری از توان شرکت‌های دانش‌بنیان و مجموعه‌های علمی می‌توان به نتایج و دستاوردهای ارزشمندی رسید که در این زمینه ما کمک‌کننده هستیم، نه تولیدکننده.

قدمت صنعت خودروسازی در کشور بیش از ۶۰ سال است؛ البته مشکلات زیادی در این حوزه وجود دارد که واکاوی آن فرصت دیگری را می‌طلبد. امروز می‌بینیم مدیران در صنعت خودروسازی کشور و وزارتخانه مصمم هستند وابستگی را قطع کنند. نکته مهم این است که نباید انتظار کار ویژه‌ای را در مدت کوتاه داشت، اما این ریل گذاری ما را به نقطه خوبی خواهد رساند.

در نیروهای مسلح، به‌ویژه نیروی هوافضای سپاه پاسداران ورود ما به هیچ وجه در مسئله تولید خودرو نخواهد بود؛ ما تولیدکننده نیستیم؛ کار ساخت با خودروسازان است، ما به رفع کاستی‌هایی که عزیزان مان در صنعت خودرو دارند، کمک می کنیم. نیروی هوافضا با دست یافتن به فناوری‌هایی در لبه فناوری‌های روز دنیا، توانایی ساخت پیچیده‌ترین سامانه‌های پدافند هوایی که خود مجموعه‌ای از دانش‌های مختلف است، دارد.

در حوزه تولید موشک و پهپاد، فناوری‌های روز دنیا در اختیار ماست و همگی هم نتیجه کار بومی خودمان بوده است. حال که در صنعت خودرو در بخشی از قطعات وابستگی وجود دارد، ما با این توان برای بومی‌سازی کمک خواهیم کرد. از سویی، آدرس صنعتگران و شرکت‌های دانش‌بنیان داخل را ما بیشتر از دیگران می‌دانیم؛ چون برای دست یافتن به لبه فناوری‌های روز دنیا از همین عزیزان کمک گرفتیم که در این زمینه هم در حال کمک به خودروسازان هستیم؛ لذا هیچ قصدی برای ورود به خودروسازی نداریم، بلکه ما می‌خواهیم کمک کنیم.

تمام کشورهای دنیا قائل به این هستند که ماهواره و ماهواره بر، لبه تکنولوژی است. این فناوری را ما به کمک آمریکا و اروپا به دست نیاوردیم، بلکه به کمک ظرفیت‌های داخلی به این فناوری رسیدیم. این موضوع را در کنار فناوری سامانه‌های پدافند هوایی، موشکی و پهپاد که در نظر بگیرید، می‌بینید اتکا به داخل و کمک گرفتن از صنعتگران و مجموعه‌های دانش‌بنیان برای تولید خودرو، بسیار سهل است.

امروز بعضی از آقایان معتقدند با مذاکره و تعامل مشکل تحریم و اقتصاد را می‌توان حل کرد؛ بنده هم همین اعتقاد را دارم؛ البته نه مذاکره با آمریکا و دشمنان ایران، بلکه مذاکره و تعامل با دانشگاه‌ها، شرکت‌های دانش‌بنیان و صاحبان ظرفیت. نیروی هوافضای سپاه پاسداران از همین رو در تعامل با خودروسازان، دانشگاه علم و صنعت و مجموعه‌های دانش‌بنیان وارد شده تا این صنعت به نقطه مطلوب نزدیک‌تر شود.

Pishkhan.com

آفتاب اقتصادی
روزنامه صبح ایران
هر بامداد در سراسر ایران

صاحب امتیاز و مدیر مسئول: منصور مظفری سردبیر: حسین کریمی
آگهی ها: ۰۹۱۲۱۸۳۸۵۳۷ - ۶۶۵۶۷۷۶۳
سازمان شهرستان ها: ۶۶۵۶۷۷۶۷-۶۶۵۶۷۷۶۹
چاپ: شاخه سبز توزیع: شرکت دنیای اقتصاد تابان
نشانی الکترونیکی: Email: aftabeghtesadi@gmail.com
پیامک: ۳۰۰۰۱۴۱۴۲۸
تهران: خیابان شهید مطهری، ابتدای قائم مقام فراهانی (به سمت هفت تیر)، کوچه ۲۶ پلاک ۱۰، طبقه اول، واحد یک
عضو: انجمن مدیران روزنامه‌های غیردولتی، انجمن مدیران رسانه، تعاونی مطبوعات

چهار شنبه
۲۵ تیر ۱۳۹۹
۱۵ جولای ۲۰۲۰
شماره ۱۲۹۸

فاکسکان عینک واقعیت افزوده اپل را می سازد

طبق گزارش وب سایت «اینفورمیشن» این شرکت برای توسعه لنزهای نیمه شفاف عینک های مذکور با فاکسکان همکاری می کند.

این در حالی است که فاکسکان یکی از بزرگترین تولید کنندگان دستگاه های اپل است و بیشتر آیفون ها در این شرکت ساخته می شوند. لنزهای چنین عینکی یکی از مهمترین بخش های دستگاه هستند. به گفته یک منبع آگاه نمونه اولیه لنز عینک ساخته شده و از حدود ۲ ماه قبل تولید آزمایشی آن آغاز شده است.

این در حالی است که این منبع آگاه فاش کرده فرایند توسعه لنزهای واقعیت افزوده از ۳ سال قبل در فاکسکان آغاز شده بوده است.

در فناوری واقعیت افزوده محتوای دیجیتال و اطلاعات در دنیای واقعی نمایش داده می شوند و به نظر می رسد این محتوا در دنیای واقعی وجود دارد.

طبق گزارش وب سایت «اینفورمیشن» این شرکت برای توسعه لنزهای نیمه شفاف عینک های مذکور با فاکسکان همکاری می کند.

این در حالی است که فاکسکان یکی از بزرگترین تولید کنندگان دستگاه های اپل است و بیشتر آیفون ها در این شرکت ساخته می شوند. لنزهای چنین عینکی یکی از مهمترین بخش های دستگاه هستند. به گفته یک منبع آگاه نمونه اولیه لنز عینک ساخته شده و از حدود ۲ ماه قبل تولید آزمایشی آن آغاز شده است.

این در حالی است که این منبع آگاه فاش کرده فرایند توسعه لنزهای واقعیت افزوده از ۳ سال قبل در فاکسکان آغاز شده بوده است.

در فناوری واقعیت افزوده محتوای دیجیتال و اطلاعات در دنیای واقعی نمایش داده می شوند و به نظر می رسد این محتوا در دنیای واقعی وجود دارد.

اپل می خواهد تولید آیفون در کشور هند را افزایش دهد



در حالیکه شرکت فاکسکان هم اکنون گوشی های آیفون اپل را در چین مونتاژ می کند، این شرکت چندین مدل آیفون را نیز در کشور هند می سازد. این کار برای جلوگیری از اعمال تعرفه واردات روی دستگاه‌های وارداتی از چین به هند انجام می شود. هر چند هند بعد از چین دومین بازار بزرگ گوشی های هوشمند دنیاست، اما همچنان یک کشور در حال توسعه محسوب می شود و درآمد سرانه پایینی دارد. به همین خاطر است که شیائومی با عرضه هندست‌های مقرون به صرفه خود این کشور توانسته به موفقیت بزرگی دست یابد. اپل نیز در حال تولید آیفون های قدیمی تر و اقتصادی تر خود در هند است. آیفون های قدیمی تر نه تنها ارزان تر هستند، بلکه تولید آن ها در این کشور مشتریان را از پرداخت مالیات واردات نیز معاف می کند. گوشی های آیفون اپل سهم ۱ درصدی از بازار اسمارت فون هند را در اختیار دارند.

اپل می خواهد ۲۰ درصد از تولیدات آیفون خود را از چین خارج کند

رویترز به نقل از چندین منبع گفته است که فاکسکان قصد دارد برای توسعه یک کارخانه جدید برای تولید آیفون در جنوب هند حدود ۱ میلیارد دلار سرمایه گذاری کند. اپل، علاوه بر جلوگیری از پرداخت مالیات واردات، به خاطر جنگ تجاری بین چین و آمریکا نیز مصمم است که تولیدات آیفون خود را به تدریج از چین خارج کند. در ماه های اخیر روابط بین آمریکا و چین بسیار پرتنش بوده و دولت ترامپ در هر لحظه می تواند تصمیم بگیرد که روی محصولات وارد شده از چین از جمله آیفون ها تعرفه اعمال کند.

در ماه مه امسال شایعه‌ای در هند منتشر شد مبنی بر اینکه اپل در حال گفتگو با دولت هند است تا ۲۰ درصد از تولیدات آیفون های کنونی را از چین به این کشور منتقل کند. با این کار، حدود ۴۰ میلیارد دلار از تولید آیفون، در خطوط مونتاژ هندی ساخته خواهد شد. اما سوال بزرگ این است که آیا اپل می تواند زنجیره تامین مورد نیاز برای تولید با کیفیت این همه دستگاه آیفون را در هند فراهم کند. مسئله زنجیره تامین، موضوعی است که خیلی ها معتقدند در نهایت کشور ویتنام جایگزین چین در تولید آیفون خواهد شد.

یکی از منابع آگاه به رویترز گفته است که اپل از فاکسکان خواسته است تا بخشی از تولیدات خود را از چین خارج کنند. منبع دیگری نیز گفته است که سرمایه گذاری جدید فاکسکان در کارخانه Sriperumbur هند که در حال حاضر آیفون XR را تولید می کند بیش از سه سال طول خواهد کشید. فاکسکان قصد دارد در این کارخانه سایر مدل های آیفون را نیز مونتاژ کند. اگر همه چیز مطابق برنامه پیش برود، شش هزار کارگر دیگر در این کارخانه مشغول به کار خواهند شد. فاکسکان یک کارخانه دیگر نیز در جنوب هند دارد که گوشی های شیائومی را تولید می کند.

یکی دیگر از سازندگان قراردادی اپل شرکت ویسترون است که آن هم کارخانه‌ای در جنوب هند دارد. این مونتاژکننده تایوانی نیز در حال ساخت یک کارخانه جدید در این کشور برای تولید آیفون های بیشتر است. هند همچنین تلاش می کند تا سازندگان چینی گوشی هوشمند را از طریق برنامه انگیزشی PLI ترغیب به تولید هندست هایشان در داخل این کشور بکند. سامسونگ نیز قصد دارد که از کارخانه‌ای در نزدیکی دهلی نو برای تولید گوشی و صادرات آن ها استفاده نماید.

اپل ظاهرا ماه گذشته بازنجیره تامین خود درباره عرضه قطعات لازم برای مونتاژ آیفون SE ۲۰۲۰ در هند صحبت کرده است. این شرکت در نهایت ممکن است هند را تبدیل به یک قطب برای صادرات آیفون هایش کند. به گفته موسسه تحقیقاتی Counterpoint، این موضوع بستگی به زنجیره تامین دارد و اپل با نیروی کار ارزان تر هند نسبت به چین و توسعه تدریجی زنجیره تامین خود در هند قادر به استفاده از این کشور به عنوان یک قطب صادراتی خواهد بود.

اپل بر روی یک کنسول بازی مجهز به تراشه‌های اختصاصی سری A خود کار می کند

پس از آنکه اپل در جریان سخنرانی رویداد WWDC ۲۰۲۰ از تصمیم خود مبنی بر جایگزینی تراشه‌های اینتلی با نیمه‌هادی‌های سری A در محصولات آینده خود پرده برداشت؛ اکنون به‌نظر می‌رسد که کمپانی بر روی پروژه‌های اسرارآمیز دیگری نیز کار می‌کند. اظهارات اپل می‌تواند از اپل تی‌وی ۲۰۲۰ مجهز به تراشه A12X Bionic سرچشمه گرفته باشد؛ زیرا بر اساس اظهارات یک شخص خبرچین، غول فناوری آمریکایی بر روی کنسول اختصاصی خود بامعماری ARM کار می‌کند.

کنسول اپلی مبتنی بر معماری ARM احتمالا با ارائه عناوین همه‌جانبه و اختصاصی به تقویت جایگاه سرویس Apple Arcade در میان کاربران کمک خواهد کرد. توئیتی که اخیرا توسط کاربری با شناسه MauriQHD منتشر شده است؛ اعلام می‌کند که بر اساس اظهارات کمپانی، اپل روی یک کنسول مبتنی بر ARM کار می‌کند. بعلاوه زمان‌بندی این توئیت مدت کوتاهی پس از اعلام تصمیم اپل مبنی بر استفاده از سخت‌افزارهای اختصاصی خود منتشر شد. با این حال یک مدل ۱۳ اینچی مک‌بوک پرو و در ادامه مک‌بوک ایر و سایر دستگاه‌های مک جزو نخستین محصولاتی هستند که از تراشه‌های سفارشی ARM بهره‌برداری خواهند کرد. پس از انجام این کار احتمالا اپل در خصوص ادامه فعالیت خود روی یک کنسول مبتنی بر معماری ARM تصمیم‌گیری خواهد کرد. به‌کارگیری سیستم خنک‌کننده اختصاصی در اپل تی‌وی ۶ احتمالا موجب می‌شود تا این دستگاه از ابعاد جمع‌وجور و توان پردازشی بسیار بالایی برخوردار باشد؛ بنابراین استفاده از همین الگوی طراحی هنگام تست کنسول پدیده‌ای کاملا محتمل است. ظاهرا اپل اکنون بر روی یک کنترل تخصصی بازی برای اپل تی‌وی کار می‌کند. چنین اقدامی نه تنها با هدف متقاعد نمودن کاربران فعلی و سهولت تعامل آن‌ها با سرویس اپل آرکید انجام می‌شود؛ بلکه به ایجاد زمینه لازم برای تولید یک کنسول بازی نیز کمک می‌کند.

از آنجا که در حال حاضر اپل برای تولید دستگاه‌های اپل تی‌وی خود از سخت‌افزارهای موجود استفاده می‌کند؛ لذا طراحی یک کنسول مبتنی بر معماری ARM احتمالا نیازمند گردآوری منابع مشابه متعدد نخواهد بود. بسته به میزان محبوبیت اپل تی‌وی ۲۰۲۰ و سرویس اپل آرکید در چارچوب زمانی کوتاه‌مدت، اپل در خصوص ادامه اهداف بلندپروازانه خود یا توقف برنامه‌ها برای توسعه یک کنسول مبتنی بر معماری ARM تصمیم‌گیری خواهد کرد. همچنین برخی شایعات مخابره شده از علاقه‌مندی اپل به حضور در بازار گیمینگ حکایت دارند. بر این اساس اعلام شده که اپل بر روی یک کامپیوتر مک گیم‌محور کار می‌کند. اگرچه ورود یک شرکت بزرگ فناوری به حوزه‌های جدید کسب‌وکار خبری بسیار جذاب به‌نظر می‌رسد؛ اما بسیاری از پرسش‌ها کماکان بدون پاسخ باقی مانده است. یکی از پرسش‌ها به سیستم‌عامل مورد استفاده در کنسول مبتنی بر معماری ARM مربوط می‌شود. همچنین عناوین بازی‌هایی که به‌صورت اختصاصی برای این پلتفرم توسعه خواهند یافت نیز کماکان نامشخص است. بنابراین با اطلاعات ناشناخته فراوانی سروکار داریم. لذا در مقطع کنونی توصیه می‌شود تا به صحت و سقم کلیه شایعات مطرح شده با دیده تردید نگاه کنید.

به‌نظر شما آیا کنسول اختصاصی اپل مبتنی بر معماری ARM در صورت ورود به بازار می‌تواند با کنسول‌های بازی شرکت‌های مایکروسافت و سونی رقابت نماید؟

در یک شرکت دانش بنیان محقق شد؛

طراحی سامانه ای برای استخراج متن از تصاویر

یک شرکت دانش بنیان سامانه نویسه‌خوان فارسی را طراحی کرده که وظیفه استخراج متن از تصاویر را به خوبی انجام می‌دهد.

هوش مصنوعی از جمله فناوری‌های پرکاربرد در حوزه‌های مختلف محسوب می‌شود. شرکت‌های دانش‌بنیان ایرانی فعالیت خود در این حوزه را افزایش داده‌اند و هر روزه محصولات و خدمات جدیدی عرضه می‌کنند که بر اساس هوش مصنوعی تولید و طراحی شده است.

شرکت دانش‌بنیان تولید کننده این سامانه، یکی از این شرکت‌هایی است که با استفاده از فناوری هوش مصنوعی، سامانه نویسه‌خوان فارسی را طراحی کرده است. این سامانه به کاربر اجازه می‌دهد تا از تصاویری مانند تصویر نسخه‌های خطی، متن استخراج کند.

علیرضا نوریان، مدیرعامل این شرکت گفت: سامانه هوشمند نویسه‌خوان که به عنوان سامانه الفبا نامگذاری شده است، از هوش مصنوعی استفاده می‌کند تا متون مختلف را از تصاویر استخراج کند. این سامانه می‌تواند متن تصاویر یا اسناد اسکن شده را به سه زبان فارسی، انگلیسی و عربی استخراج کند.

وی گفت: این محصول تا به حال صادر نشده است اما سامانه هوشمند نویسه‌خوان می‌تواند بازار بسیاری خوبی در کشورهای عربی داشته باشد. با توجه به مزیت‌های رقابتی فراوان، از جمله دقت و قیمت مناسب، امیدوار هستیم زمینه صادرات این محصول به کشورهای عربی فراهم شود.

پردازش داده در سازمان‌ها

مدیر عامل شرکت دانش‌بنیان ادامه داد: محصولات ما با وجود کیفیت قابل رقابت با نمونه‌های بزرگ و مشهور خارجی، قیمت به مراتب پایین‌تری از این نمونه‌ها دارند. برای مثال، هزینه استفاده از سامانه هوشمند نویسه خوان الفبا، حدود یک دهم هزینه‌ای است که نویسه‌خوان شرکت گوگل دریافت می‌کند.

به گفته وی، سامانه هوشمند نویسه‌خوان الفبا با استفاده از هوش مصنوعی متن موجود در اسناد، فایل‌های پی‌دی‌اف و یا اسناد اسکن شده را پردازش کرده و استخراج می‌کند. در واقع با استفاده از این سامانه، اسناد اسکن شده و فایل‌های پی‌دی‌اف، قابل جستجو، ویرایش و پردازش می‌شوند. می‌توان نویسه‌خوانی را در گاه ورود به دیجیتال‌سازی و پردازش اطلاعات در بسیاری از شرکت‌ها و سازمان‌ها دانست.

نوریان افزود: نویسه‌خوان هوشمند «الفبا» در هر کجا که اسناد متنی به شکل تصویر و یا اسکن شده وجود دارند کاربرد دارد. این سامانه در موارد مختلفی از جمله، موتورهای جستجو، کتابخانه‌ها، سامانه‌های آرشیو اسناد، سامانه‌های مالی و اتوماسیون‌های اداری کاربرد دارد.

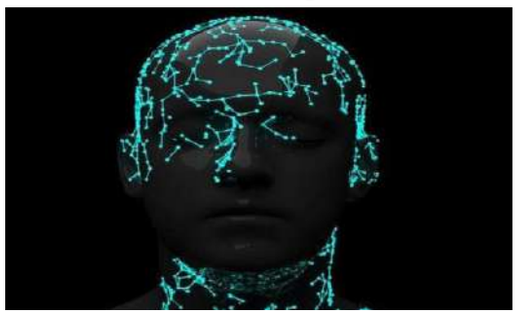

عملیات اجرایی ساخت مدرسه خیرساز مالک اشتر در قالب طرح جهادی رضوان با حضور مسئولان کشوری و استانی در روستای برج خیل سیمرغ آغاز شد.

عملیات اجرایی ساخت فضای آموزشی در قالب طرح جهادی رضوان در روستای برج خیل شهرستان سیمرغ با حضور با حضور قریشی فرمانده سازمان بسیج ادارات و وزارتخانه‌ها، منصفی فرمانده مرکز مقاومت بسیج نهاد ریاست جمهوری و پایگاه‌های تابعه و غیره آغاز شد.

در مراسمی که به همین مناسبت در مسجد حضرت ولی عصر (عج) روستای برج خیل شهرستان سیمرغ برگزار شد. شهبازی، فرمانده پایگاه مقاومت بسیج شهدای مبارزه با مواد مخدر کشور به نمایندگی از گروه جهادی عماریون و مجریان طرح طی سخنانی با تاکید بر فرمایش مقام معظم رهبری در خصوص اشاعه فرهنگ اجرای طرح‌های جهادی انجام کار جهادی و انقلابی را، تنها راه به سامان رساندن کشور و عامل مهم برای موفقیت در حل مشکلات مردم خواند. وی گفت: در همین راستا و برای حل مشکل فضای آموزشی دانش آموزان در روستای آسیب دیده از سیل پایگاه مقاومت بسیج شهدای مبارزه با مواد مخدر کشور پیشنهاد سومین طرح عمرانی خود در قالب طرح جهادی رضوان ۳ در شهرستان سیل زده سیمرغ را به سازمان بسیج وزارتخانه‌ها و ادارات ارائه کرد و برای احداث این فضای آموزشی از ظرفیت کمک‌های مردمی سازمان بسیج ادارات و وزارتخانه‌ها، و مرکز مقاومت بسیج نهاد ریاست جمهوری و همه افراد خیر و نیکوکار، کارمندان داوطلب و علاقمند بهره مند می‌شویم.

شهبازی اشاره کرد احداث خانه روستایی در اریم نکا و احداث زیر ساخت مدرسه در گیلان غرب از جمله طرح‌های جهادی و تجارب موفق پایگاه شهدای مبارزه با مواد مخدر کشور است که عملیات احداث آن پایان یافته است.

وی افزود به فرمایش رهبر معظم انقلاب طرح جهادی یک خدمت رسانی مادی و معنوی است و گفت: امیدوارم که در اجرای این طرح سنت الهی، مبنی بر هدایت جهادگران پشتوانه و رزق معنوی همه دست اندرکاران طرح و خیرین باشد.



خبر

گوشی تاشو سامسونگ گلکسی زد فولد ۲ در رویداد ۵ آگوست معرفی نخواهد شد

سامسونگ رسما اعلام کرده است که رویداد آنپک خود را در تاریخ ۵ آگوست برای معرفی سری گلکسی نوت ۲۰ برگزار خواهد کرد. ما در کنار این سری شاهد رونمایی از گلکسی زد فلیپ ۵G، گلکسی تب S۷ و تب S۷+، هدفون گلکسی بادز لایو و گوشی تاشو گلکسی زد فولد ۲ خواهیم بود.

انتظار می‌رود سری گلکسی نوت ۲۰ شامل سه مدل نوت ۲۰، نوت ۲۰ پلاس و نوت ۲۰ اولترا باشد. همچنین گلکسی زد فلیپ ۵G، چیپست اسنپدراگون ۸۶۵ (یا +۸۶۵) و فناوری ۵G را به مدل قبلی خود اضافه خواهد کرد. از طرفی، گلکسی تب S۷/S۷+ از پردازنده‌های اسنپدراگون ۸۶۵ (یا +۸۶۵)، نمایشگرهای ۱۲۰ هرتزی، باتری‌های بزرگ (۷۷۶۰ میلی‌آمپرساعتی برای S۷ و ۱۰۰۹۰ میلی‌آمپرساعتی برای S۷+) و دوربین‌های دوگانه ۱۳ و ۵ مگاپیکسلی استفاده خواهند کرد. هدفون گلکسی بادز لایو هم دارای یک طراحی جدید و قابلیت نویز کنسلینگ خواهد بود.

اسمارت‌فون نوکیا ۲,۴ با قیمت‌گذاری مقرون‌به‌صرفه روانه بازار خواهد شد

سال گذشته کمپانی HMD Global چندین اسمارت‌فون اندرویدی را به بازار عرضه کرد. این محصولات کلیه بازه‌های قیمتی را تحت پوشش قرار دادند و اکنون بسیاری از آن‌ها در بازار آمریکا قابل دسترس هستند. با این حال از آنجا که HMD با هیچ شرکت مخابراتی همکاری نمی‌کند؛ لذا هندست‌های این برند صرفا از طریق خرده‌فروشی‌های سراسر کشور قابل دسترس هستند.

خبر خوش اینکه کمپانی فنلاندی عرضه تعداد بیش‌تری اسمارت‌فون اندرویدی از جمله گوشی ۵G نوکیا ۸,۳ را در دستور کار دارد؛ اما اکنون پیرامون یک گوشی مقرون‌به‌صرفه از برند نوکیا صحبت می‌کنیم. بر اساس گمانه‌زنی‌ها این محصول طی سال ۲۰۲۰ در ایالات‌متحده عرضه خواهد شد. با توجه به پیش‌بینی‌های مطرح شده اسمارت‌فون نوکیا ۲,۴ ظرف چند ماه آینده معرفی خواهد شد؛ اما بر اساس فهرست مشخصات لو رفته به‌نظر می‌رسد که گجت مذکور جانشینی ارزشمند برای نوکیا ۲,۳ به‌شمار خواهد رفت. بر اساس اظهارات وبسایت NokiaPowerUser گوشی معرفی نشده نوکیا ۲,۴ در عوض به کارگیری پردازنده ۴ هسته‌ای مشابه با هندست نسل قبلی خود از یک پردازنده ۸ هسته‌ای با توان پردازشی بسیار بالاتر بهره خواهد برد.

به‌کارگیری پردازنده ۸ هسته‌ای در چنین دستگاه ارزان‌قیمتی حقیتا امری نامتعارف است. با این حال تراشه مذکور توسط کمپانی مدیاتک تولید خواهد شد. بر اساس اطلاعات بنچمارک تراشه هلیو P۲۲ مورد استفاده در نوکیا ۲,۴ در مقایسه با پردازنده ۴ هسته‌ای نوکیا ۲,۳ حدودا ۲ برابر سریع‌تر است. همچنین نوکیا ۲,۴ مجهز به ۲ گیگابایت حافظه رم بوده و با سیستم‌عامل اندروید ۱۰ به بازار عرضه خواهد شد. در حال حاضر صرفا بایستی منتظر بمانیم و ببینیم که نوکیا ۲,۴ چه زمانی به بازار عرضه شده و قیمت‌گذاری آن به چه شکل خواهد بود.

معاون وزیر ارتباطات:

امکان برقراری تماس صوتی برای پیام‌رسان‌های داخلی فراهم می‌شود

معاون وزیر ارتباطات با بیان اینکه امکان برقراری تماس صوتی برای پیام‌رسان‌های داخلی فراهم می‌شود، نرخ پیشنهادی برای این مکالمات را نیز اعلام کرد.

حسین فلاح جوشقانی رئیس سازمان تنظیم مقررات در توییتر خود نوشت: با توجه به مصوبه شورای عالی فضای مجازی و رسیدن برخی پیام‌رسان‌ها به ۵ میلیون نصب، برقراری امکان تماس صوتی (call out) با اپراتورهای تلفن همراه در دستور کار قرار گرفته‌است.

همچنین معاون وزیر ارتباطات اضافه کرد: نرخ پیشنهادی مکالمات فعلاً دقیقه‌ای ۲۵ تومان در نظر گرفته شده‌است.

خبر

چرا استفاده از مرورگر کروم به نفع کاربران است؟

اگرچه مرورگر کروم اخیرا تجربه پرافت و خیزی داشته اما گوگل با تغییراتی که صورت داده به میلیون‌ها کاربر این مرورگر انگیزه داده تا همچنان به استفاده از آن ادامه دهند. سایت ویندوز کلاب با دسترسی به اسناد داخلی گوگل، از تغییرات مهمی خبر داد که در کروم صورت گرفته و باعث می شود مصرف باطری لپ تاپ‌ها و گوشی‌ها به میزان چشمگیری کمتر شود. این مسئله باعث طولانی شدن عمر باطری این دستگاه‌ها به مدت چند ساعت بیشتر خواهد شد. طبق توضیحات این پایگاه خبری فناوری، گوگل با محدود کردن استفاده از وظایف غیرضروری جاوا اسکریپت در پس زمینه برنامه، به چنین دستاوردی دست یافته است. این وظایف شامل گزارش‌دهی لاگ ها، تبلیغات و موارد دیگری هستند که گوگل دریافته است عامل خالی شدن شارژ باطری هستند. تست پایگاه ویندوز کلاب نشان داده که محدود شدن چک جاوا اسکریپت توسط گوگل در پس زمینه برنامه، عمر باتری را ۲۸ درصد بهبود بخشیده است که به معنای استفاده از آن به مدت دو ساعت بیشتر است. با توجه به محبوبیت مرورگرهایی مانند بریو و ویوالدی که به حفظ حریم خصوصی متمرکز شده و به تبلیغات روی خوشی نشان نمی‌دهند، هدف اصلی گوگل این است که تا حد ممکن، مرورگر کروم را چابک نگه دارد. بر اساس گزارش فوربس، جالب است که مایکروسافت با بروزرسانی اخیر ویندوز به مرورگر کروم کمک کرده است. در این بروزرسانی، مصرف حافظه کروم یک سوم کاهش پیدا می کند. در مقابل، گوگل با اعلام تصمیم بلند پروازانه خود برای اجرای برنامه‌های ویندوز از جمله آفیس در سیستم عامل کروم، فشار روی مایکروسافت را افزایش داده است.

ناسا سیاست‌های خود را درمورد ماه و مریخ به روزرسانی کرد

سازمان فضایی آمریکا (ناسا) با انتشار ۲ دستور موقت، مقررات خود را برای محافظت از منظومه خورشیدی در ماموریت‌های روباتیک و انسانی به ماه و سیاره مریخ به روزرسانی کرد. دستور اول درباره کنترل آلودگی های بیولوژیکی آینده توسط خاک زمین در تمامی ماموریت های مرتبط با ناسا با هدف فرود آمدن بر سطح ماه، دور زدن در مدار ماه و به طور کلی هر نوع تماس با کره ماه است. دستور دوم مربوط به سفر تاریخی انسان به سیاره مریخ است. ناسا در این دستور جدید، سیاست های قبلی خود را که می توانست سفر انسان را به مریخ به طور کلی ممنوع کند، اصلاح کرد. هدف از این دستورالعمل به حداقل رساندن انتقال آلودگی های بیولوژیکی مضر از زمین به مریخ و از مریخ به زمین، با استفاده از اطلاعات به دست آمده از آژانس فضایی بین المللی و ماموریت های رباتیک به مریخ، است. در سیاست های اضافه شده آمده است: هیچ ماده بیولوژیکی در ماه یا اطراف ماه باقی نمی ماند و انسان نباید بخشی از مریخ را آلوده کند یا با میکروب های سیاره سرخ به زمین باز گردد.

تولید ویلچر خودران هوشمند با قابلیت ترمز خودکار

شرکت ژاپنی پاناسونیک از تولید ویلچرهای خودران هوشمندی خبر داده که مسافران را بدون برخورد با موانع در ایستگاه شلوغ راه آهن توکیو جابجا می کنند و به مقصد می رسانند. پاناسونیک سه نمونه از این ویلچرهای برقی خودران را تولید کرده که همگی بدون نیاز به دخالت انسان مسافران خود را تا مقصد می رسانند. ویلچرهای یادشده مجهز به رادارها، حسگرها و دوربین‌های متعددی برای شناسایی موانع ثابت و متحرک محیطی هستند و لذا می توانند در اماکن شلوغ و پر هرج و مرج مانند ایستگاه‌های راه آهن برای حمل و نقل افراد مسن و ناتوان و معلول به کار گرفته شوند. پاناسونیک تا شهریور ماه به آزمایش ویلچرهای یادشده ادامه می دهد تا از کارایی آنها مطمئن شود. یکی از قابلیت‌های مهم این ویلچرها امکان ترمز سریع و ناگهانی خودکار در صورت مواجه شدن با مانعی پیش بینی نشده است. ویلچرهای یادشده بعد از جابجایی مانع و رفع مزاحمت به طی مسیر ادامه می‌دهند.

پیشخوان
Pishkhan.com

آفتاب اقتصادی

روزنامه صبح ایران

هر بامداد در سراسر ایران

www.aftabeghtesadi.com

دوشنبه | ۳۰ تیر ۱۳۹۹ | ۲۸ ذی‌القعده ۱۴۴۱ | ۲۰ جولای ۲۰۲۰ | شماره ۱۳۰۱ | ۸ صفحه | ۲۰۰۰ تومان

اصناف بهداشت کرونا را رعایت نکنند دوباره تعطیل می‌شوند

▲صفحه۲

شریعتمداری:

دولت متضمن تامین و پرداخت کسری منابع صندوق‌های بازنشستگی است



▲صفحه۲

خبری از تأیید حق مسکن در هیات دولت نیست؟

حق مسکن کارگران همچنان در بلاتکلیفی



▲صفحه۲

گرانی یورو دغدغه تازه بانک مرکزی

دلیل گرانی یورو؛ دلالان یا ترس از گذشته بازار

مسئله‌ای که این روزها دغدغه دلالان را بیشتر کرده، کمبود منابع ارزی در کشور است. این در حالی است که در هفته‌های گذشته با ورود به بازار به جرات می‌توان گفت نشانی از کمبود ارز مشاهده نمی‌شد. این روزها دلار در باطن حرف‌های زیادی با دل مردم دارد. البته با دلالان خود رابطه دوستانه‌قوی برقرار کرده، اما نتوانسته با افراد ضعیف‌تر جامعه رابطه دلچسبی برقرار کند. گویا خود واقف است که مردم دل خوشی از این دردسر ندارند! ناگفته نماند این دلار همیشه هم به اسم دردسر شناخته نمیشد، اما زمانی که تاثیر مستقیمش بر زندگی افراد جامعه نهان گشت، تبدیل به دردسری عظیم شد. در حال حاضر افزایش قیمت ارز نه تنها مهم‌ترین مسئله است، بلکه زمانی مخرب‌تر می‌شود که دولت به این روند بی‌توجه باشد. اگر یادتان مانده باشد سال ۹۷ که قیمت دلار ناگهان سر به فلک گذاشت و موجب هراس مردم شد. در این شرایط مردم باشنیدن اخبار قیمت‌های عجیب و برای جلوگیری از سقوط سرمایه‌های زندگیشان اقدام به تبدیل ریال به ارز می‌کردند. همچنین در همان سال همه طبقات جامعه از قیمت دلار سخن گفته و معتقد بودند دلار به قیمت ۲۵ هزار تومان خواهد رسید و با دخالت دولت در قیمت ۲۲ هزار تومان متوقف خواهد شد. همین امر مردم را وادار به خرید دلار ۱۷ هزار تومان کرد. در نتیجه مردم بیچاره مجبور به فروش دلارهایشان به قیمت ۱۱ هزار تومان شدند. به نظر می‌رسد بازار امروز هم به همین نقطه خواهد رسید. اکنون دلار ۳۰ هزار تومانی بر دهان همه مردم...

▲صفحه۴

پیشخوان
Pishkhan.com

برای بازگرداندن قیمت و نوع بسته‌ها به شرایط قبل

مهلت اپراتورها تمام شد

▲صفحه۸

بدهی ۴۲ میلیارد دلاری چین به شرکت‌های انرژی پاک

▲صفحه۶

سرپرست وزارت صنعت، معدن و تجارت؛

تحویل خودروی جانبازان تسریع می‌شود

▲صفحه۶

در بیانه‌ای تاکید شد؛

فرهنگیان خرید خدمت شش ماه از سال را بدون بیمه و حقوق می‌گذرانند

فرهنگیان خرید خدمات آموزشی با انتشار بیانه‌ای خواسته‌های خود را برشمردند. فرهنگیان خرید خدمات آموزشی سال ۹۳ به بعد با انتشار بیانه‌ای خواسته‌های خود را برشمردند. در بخشی از متن این بیانیه آمده است: بسم رب المستضعفین گروهی از فرهنگیان که به پاس فرمان رهبرشان، به خاطر حفظ جان مردمشان، به احترام نمایندگان مجلس‌شان، به پاس جان فشانی کادر درمان کشورشان و برای ایران عزیزشان و هم‌چنین اثبات حقانیت خود، تجمع بزرگشان در تاریخ ۳۱ تیرماه در مقابل مجلس شورای اسلامی را برای چندمین بار لغو نمودند. قشری که بیش‌ترین تبعیض و جفا را در حقشان روا گشته، تا جایی که ملقب به برده‌های نوین شده‌اند. قشری که با مدارک لیسانس تا دکترا از دانشگاه‌های معتبر کشور و در سال ۹۳ دست یاری دولت که به سمت آنها دراز شد را فشرده و کلاس‌های خالی آموزش و پرورش را باجان ودل پر نمودند. معلمانی که پس از گزینش‌های چندگانه توسط آموزش و پرورش و گذراندن بیش از هزار ساعت کلاس‌های بدو و ضمن خدمت، در مدارس دولتی مناطق محروم و صعب‌العبوری که هر کسی حاضر نیست به آن مناطق پا گذارد، به دانش‌آموزان این سرزمین عشق ورزیدند. معلمانی که در کلاس‌هایی با ۳۰ و ۴۰ دانش‌آموز سر و کار دارند و مانند معلمان رسمی، فعالیت هفتگی ۲۴ ساعته دارند. فرهنگیانی که در این سالیان افتخار آفریدند و سنگ تمام گذاشتند و زبانزد خاص و عام گشتند. آمار دانش‌آموزی این مدارس دولتی به صورت تصاعدی افزایش یافت و مورد تعریف و تمجید والدین و مسئولان قرار گرفتند و مهرهای تأیید شایستگی این قشر یکی پس از دیگری بر قلبشان زده شد. و اما مورد بی‌مهری‌ها و تبعیض‌های همیشگی قرار گرفتند. حقوق میانگینی که در این وضعیت اقتصادی کمتر از هفتصدهزار تومان است و تا یک سال و حتی بیش‌تر به تعویق می‌افتد. بیمه‌های پنج و هفت و پانزده روزه و ناقضی که با هیچ قانونی در کشور هم‌خوانی ندارد. این فرهنگیان در بهترین حالت، شش ماه از سال را بدون بیمه و حقوق می‌گذرانند. قوانین یکی پس از دیگری نقض شده و می‌شوند. امنیت و هویت شغلی و معلمی ندارند. و باید خون گریه کرد که با این وضعیت، حامیانی نیز ندارند. فراموش شده‌اند. زندگیشان را در این چند سال تباه کردند و امید داشتند که این وضع بالاخره تمام خواهد شد. همیشه معتقد به حرکت در چارچوب قوانین بوده و هستند. مخالف تجمع و هیاهوهای واهی هستند. با تمام شرایط سختی که به جرأت می‌گوییم هیچ گروهی از معلمان دیگر ندارند، کارشان را به نحو احسن انجام داده و انتظار داشتند که دیده‌شوند.

عضو هیات مدیره بانک تجارت خبر داد؛

احتمال اجرای فاز اول احراز هویت غیرحضوری در تابستان

عضو هیات مدیره بانک تجارت گفت: امیدواریم تا نیمه مردادماه سند اولیه احراز هویت غیر حضوری نهایی و معاون فناوری‌های نوین بانک مرکزی پس از تایید، فاز اول آن را برای اجرا در تابستان به شبکه بانکی ابلاغ کند. مرتضی ترک تبریزی در گفتگو با خبرنگار ایبنا در خصوص بحث احراز هویت در شبکه بانکی که با توجه به بحران کرونا جدی‌تر شده، اظهار داشت: یکی از موضوعات اصلی در ارایه خدمات بانکداری الکترونیکی و بانکداری نوین، بحث احراز هویت دیجیتال است که بانک مرکزی از چند ماه گذشته اهتمام ویژه‌ای بر روی این موضوع به خرج داده است و کمیته‌ای در این خصوص با عنوان کمیته بانکداری دیجیتال در بانک مرکزی تشکیل شده است و کارگروه‌هایی هم ذیل این کمیته فعال شده‌اند که یکی از آنها با نام کارگروه احراز هویت دیجیتال است. عضو هیات مدیره بانک تجارت اذعان داشت: در این کارگروه سعی شده از حضور و تجربیات متخصصان و صاحب‌نظران این حوزه از جمله مدیران متخصص بانکی، فعالان کسب و کارهای اینترنتی، فین‌تک‌ها، بوم‌ها و مرکز کاشف و بخش‌های حقوقی و ضدپولشویی بانک مرکزی و غیره استفاده شود و تمام تلاش خود را به کار گرفته‌ایم تا تناقضات و مشکلاتی که منجر به این شده تا موضوع احراز هویت دیجیتال به صورت فراگیر اجرایی نشود و ما رتفع کنیم. وی ادامه داد: البته بحث احراز هویت فراتر از بانک مرکزی است و بخش‌های زیادی از نظام از جمله قوه قضاییه، پلیس فتا، وزارت صمت و بسیاری دیگر از سازمان‌ها با آن سر و کار داشته و اقداماتی در این خصوص انجام داده‌اند. ترک تبریزی یادآور شد: دغدغه‌های تمام بخش‌ها در جلسات کارگروه احراز هویت بانک مرکزی مطرح و به صورت همزمان جلسات متعدد دیگری هم با بخش‌های مختلف برگزار می‌شود تا در نهایت به مستندی دست پیدا کنیم که بتواند مشکلات تمام بخش‌ها را پوشش دهد. ترک تبریزی با اشاره به تجربه موفقیت‌آمیز احراز هویت غیر حضوری در سجام، گفت: با توجه به تجربه موفق بورس در این بخش باید‌ها نیز باید بتوانند از این نتیجه و تجربه موفق بهره‌برداری کنند و من اعتقاد دارم باید از ظرفیت، پتانسیل و شبکه مستحکم و توانمندی که در نظام بانکی وجود دارد به نحوی استفاده کرد که هنگامی که یک مشتری در یکی از بانک‌ها احراز هویت شده و مستندات آن نیز موجود است بتواند در دیگر بانک‌ها به استناد همان مراجعه قبلی از دریافت خدمات فیزیکی به صورت غیر حضوری بهره‌مند شود.

وی افزود: البته این مهم مستلزم هم‌افزایی بانک‌های دولتی و خصوصی و تدوین پروتکل‌های مورد تایید بانک مرکزی و انعقاد تفاهم‌نامه‌های همکاری مشترک دارد کما اینکه قبلا در پروژه‌های دیگری نشان دادیم که در بانک‌های ما این عزم و توان وجود دارد و پروژه‌های بزرگی با این هم‌افزایی‌ها به سر انجام رسیده است. ترک تبریزی خاطر نشان کرد: در کارگروه احراز هویت بانک مرکزی چند موضوع برای ما حائز اهمیت است و در حال تدوین راهکارهایی هستیم تا هم منافع بانک‌ها و هم منافع مشتری تامین شود. همچنین مراحل دقیقی برای مستندسازی این فرایند در دستور کار قرار دارد که ضمن ایجاد اطمینان برای از امنیت و پایداری سرویس، بانک‌ها نیز با موانع قانونی و اجرایی و فنی مواجه نشوند و از تمام موجودیت‌ها و زیرساخت‌های خوب کشور نیز بهره‌برداری شود.

وی ادامه داد: به طور قطع در این مسیر از فناوری‌های جدیدی مانند Face Id و Video ID بهره خواهیم برد؛ زیرا این مهم باعث رشد و نمو و همه‌گیر شدن و تسهیل کار کرد این روند می‌شود. ترک تبریزی با اشاره به دستور اکید مقام معظم رهبری در خصوص کنترل کرونا و همکاری تمام ارکان نظام در این راستا گفت: خوشبختانه در حال حاضر هم شورای عالی ضدپولشویی کشور و هم شخص رییس جمهور، وزیر ارتباطات و رییس بانک مرکزی روی اجرای این موضوع تاکید دارند که منجر به حمایت حداکثری از این پروژه شده و حذف تبصره ۳ قانون ضدپولشویی در خصوص الزام حضور مشتری برای احراز هویت به شعبه این روند را تسهیل کرده است و در آینده نزدیک شاهد اجرای این پرو‌ه ملی هستیم. وی خاطر نشان کرد: امیدواریم با رعایت تمام ملاحظات حقوقی، قانونی، استفاده از همه ظرفیت‌های موجود، تجربه‌های موفق و اقدامات موثری که توسط مجموعه‌هایی مثل ققنوس و فرابورس و سجام انجام شده در کوتاه‌ترین زمان در این کارگروه مدل اجرایی تدوین شود. ترک تبریزی افزود: دستیابی به مدل ریسک‌محور در این امر و جااندازی آن در بخش‌های ذی‌ربط باعث خواهد شد، بتوانیم به طبقه‌بندی خدمات از کم‌ریسک و پرریسک، سرعت راه‌اندازی این سرویس را بالا ببریم.

وی خاطر نشان کرد: با توجه به آمادگی بانک‌ها امیدواریم که تا نیمه مرداد بتوانیم به سند اولیه احراز هویت غیر حضوری دست پیدا کنیم و معاون فناوری‌های نوین بانک مرکزی پس از تایید نهایی، فاز اول آن را برای اجرا در تابستان به بانک‌ها ابلاغ کند که فاز اول این مستند برای امور کم‌ریسک‌تر در شبکه بانکی اجرایی می‌شود و اجرای سیکل کامل این موضوع با ملاحظه، بررسی و رعایت تمام ریسک‌های پیش‌رو دنبال خواهد شد.

سرپرست وزارت صمت تاکید کرد:

رشد آمار تولیدات صنعتی و معدنی در سه ماهه اول امسال

سرپرست وزارت صنعت، معدن و تجارت در مراسم امضای تفاهم نامه ساماندهی اشتغال و کارآفرینی ایثارگران در محل بنیاد شهید و امور ایثارگران گفت: امروز در یک جنگ تمام عیار اقتصادی به سر می بریم و به روش‌های عادی مدیریتی نمی‌توان کشور را اداره کرد، کشور در دوران جنگ به جای مدیر فرمانده می‌خواهد و طبیعتاً افرادی که در دوران دفاع مقدس لباس رزم و فرماندهی بر تن داشتند، امروز نیز در این شرایط پای کار هستند و در خط مقدم قرار دارند و حتما وزارت صمت از ظرفیت عظیم این عزیزان، استفاده خواهد کرد.

حسین مدرس خیابانی افزود: تفاهم نامه «ساماندهی اشتغال و کارآفرینی ایثارگران» با پیشنهاد بنیاد شهید و ایثارگران و استقبال و وزارت صمت در دستور کار قرار گرفته و چند محور اساسی دارد که در محور اول آن به موضوع اشتغال ایثارگران، خانواده شهدا و فرزندان شهدا و آزادگان اشاره شده تا در بخش های مختلف صنعتی، معدنی و تجاری با اولویت، مسئله اشتغال این عزیزان مدنظر قرار خواهد گرفت.

وی اضافه کرد: اراده لازم از سوی وزارت صنعت، معدن و تجارت برای برداشتن گامی محکم در مسیر خدمت به جامعه پر افتخار ایثارگران، خانواده معزز شهدا و آزادگان سرافراز وجود دارد و به تعبیر حضرت امام(ره)، ما هر چه داریم به برکت خون شهدا است.

سرپرست وزارت صنعت، معدن و تجارت بیان کرد: جای خوشحالی است که هم اکنون در این خصوص گام هایی برداشته شده و تعدادی از واحدهای بزرگ صنعتی و معدنی کشور تعداد مناسبی از سهمیه اشتغال خود را برای این قشر سرافراز اختصاص داده‌اند.

مدرس خیابانی ادامه داد: محور دیگر این تفاهم نامه اعطای تسهیلات ویژه به شرکت دانش بنیان و حمایت از این شرکت ها بوده که با توجه به سر فصل برنامه های صندوق‌های حمایتی زیر نظر وزارت صنعت، معدن و تجارت در حمایت ویژه از شرکت های دانش بنیان، حتماً با نگاه اولویت دار جامعه ایثارگری مورد توجه قرار خواهند گرفت.

وی بیان کرد: در بخشی از این تفاهم نامه به موضوع آموزش و ارتقاء مهارت ایثارگران اشاره شد که بر مبنای آن وزارت صنعت، معدن و تجارت مکلف شده زمینه و بستر لازم را برای این امر فراهم کند.

سرپرست وزارت صنعت، معدن و تجارت گفت: در این تفاهمنامه روی تسریع در تحویل خودرو به ایثارگران به ویژه جانبازان عزیز با شرایط خاص، توافق شده و با اولویت نخست در این خصوص حتماً اقدام خواهیم کرد.

مدرس خیابانی در بخش دیگری از سخنان خود افزود: امروز در یک جنگ تمام عیار اقتصادی قرار داریم و دشمنانی که روزی جنگ نظامی را به ما تحمیل کرده بودند امروز با شیوه های متفاوت ولی با همان شقاوت ها و رفتار های ناجوانمردانه جنگ اقتصادی را به ما تحمیل نموده اند.

وی اضافه کرد: بدون تردید نباید فراموش کرد در یک مصاف تمام عیار و جنگ اقتصادی، امنیتی، اجتماعی و حتی تبلیغاتی قرار داریم و به زعم بنده در حال جهاد هستیم و در سایه صبوری، استقامت و همراهی مردم نتایج مثبتی از خودباوری و خوداتکایی در کشور شکل گرفته و زمینه‌ساز ایستادگی ما در برابر دشمن شده است.

سرپرست وزارت صنعت، معدن و تجارت در چند ماه اخیر تحت شدیدترین تحریم‌های تحمیلی بوده و تدابیر اتخاذ شده ذیل پیام ایستادگی و مقاومت مقام معظم رهبری و نامگذاری سال ۹۹ با عنوان «جهش تولید»، موید آن است که در سخت ترین شرایط جنگ اقتصادی همچنان مقاومت جانانه‌ای در کشور وجود دارد و ما از آرمان های خود و نظام مقدس جمهوری اسلامی دست بر نخواهیم داشت.

مدرس خیابانی گفت: طبق آمارهای موجود از عملکرد سه ماهه بخشهای مختلف صنعت، معدن و تجارت کشور عموم رشته های صنعتی و معدنی در شرایط محدودیت مضاعف شیوع کرونا، افزایشی بوده و رشد داشته اند. وی تاکید کرد: این آمارها نشان دهنده آن است که بخش اقتصاد و صنعت و معدن کشور با این میزان از مقاومت در برابر تمامی حربه های دشمن می تواند با سربلندی از این مسیر نیز عبور کند و پرچم پرافتخار کشورمان و جمهوری اسلامی را همواره برافراشته نگه دارد. وی تصریح کرد: در طول ۴۱ سال گذشته از تمامی بحرانهای تحمیلی به سلامت عبور کرده ایم و امروز نیز با مقاومت از این شرایط گذر خواهیم کرد و این دشمن است که در برابر ملت پرافتخار کشورمان سرخم خواهد نمود. سرپرست وزارت صنعت، معدن و تجارت اعلام کرد: تامین و تسریع در تحویل خودروهای مربوط به جانبازان دارای شرایط خاص حرکتی در اولویت این وزارتخانه قرار دارد.

(نوبت اول)

فراخوان ارزیابی کیفی مناقصه خرید (دو مرحله‌ای)

به شماره درخواست (۹۸۰۰۷۴۲) شماره مناقصه: (۱۵۴/ج ع/۹۹)

شرکت بهره برداری نفت و گاز گچساران در نظر دارد ۶ قلم شیرآلات مورد نیاز خود را از طریق مناقصه عمومی خریداری نماید. لذا مناقصه گران می توانند با رعایت نکات درج شده در سایت‌های HTTP//IETS.MPORG.IR (پایگاه ملی مناقصات) و پرتال شرکت بهره برداری نفت و گاز گچساران- بخش مزایده و مناقصات (gsogpc.nisoc.ir) نسبت به دریافت و تکمیل اسناد ارزیابی کیفی، مطابق برنامه زمانبندی شده ذیل اقدام و مدارک مربوطه را به آدرس: گچساران- شرکت بهره برداری نفت و گاز گچساران- دبیرخانه کمیسیون مناقصات- اتاق۲۴ ارسال نمایند.

آخرین مهلت دریافت اسناد ارزیابی کیفی ۹۹/۰۵/۲۹ تاریخ گشایش پاکات ارزیابی کیفی: ۹۹/۰۶/۲

لازم به ذکر است برنامه زمان‌بندی و تحویل اسناد مناقصه پس از ارزیابی کیفی برای شرکتهایی که حداقل نمره اعلام شده را کسب نمایند طی دعوت نامه اطلاع رسانی خواهد شد. در ضمن ارائه تصویر برابر با اصل آخرین تغییرات صاحبان امضاء مجاز درج شده در روزنامه رسمی الزامی بوده و امکان ارائه ۲۵٪ پیش پرداخت مقدور نمی باشد. به منظور حمایت از تولیدکنندگان داخلی، در صورت وجود سازندگان/ تولیدکنندگان داخلی، مشروط به تایید فنی کالای پیشنهادی اولویت خرید با آنها بوده و مناقصه‌گران الزامی بایست نسبت به تکمیل اطلاات اسناد ارزیابی کیفی درخصوص معرفی سازنده کالا (داخلی/خارجی) اقدام نمایند، در غیر اینصورت مناقصه گزار مختار به رد مناقصه گر از روند مناقصه خواهد بود.

شماره مجوز: ۱۳۹۹/۲۰۳۰ شرکت بهره برداری نفت و گاز گچساران

اصناف بهداشت کرونا را رعایت نکنند دوباره تعطیل می‌شوند

رئیس اتاق اصناف تهران گفت: اگر اصناف شیوه نامه‌های بهداشتی را در خصوص کرونا رعایت نکنند، مجبور می شویم دوباره آن ها را تعطیل کنیم.

قاسم نوده فراهانی در حاشیه نشست ستاد کرونا به ویژه دکتر زالی قدردانی می کنیم چرا که شبانه روزی مشغول ارائه خدمت هستند

وی گفت: مردم کرونا را شوخی گرفته اند و باید بدانند به علت اینکه مراعات نکردند به پله اول برگشتیم و اگر دستورالعمل ها و شیوه نامه ها را اجرا می کردند اکنون باید از کرونا خارج می شدیم.

رئیس اتاق اصناف تهران افزود: از همه اصناف درخواست می کنم حتما شیوه نامه های ستاد کرونا را رعایت کنند بخصوص واحدهای صنفی پر تردد و پاساژهایی که فعال هستند و اگر رعایت نکنند مجبور می شویم دوباره آن ها را تعطیل کنیم. نوده فراهانی گفت: هیچ راهی بجز همکاری و رعایت موارد بهداشتی و فاصله گذاری نیست و باید همه اصناف از ماسک و مواد ضدعفونی کننده استفاده و مشتریان خود را هم ملزم کنند که ماسک بزنند. وی افزود: همه اصناف رعایت کنند تا مجبور نشویم آن ها را تعطیل کنیم چرا که هر واحد صنفی که تعطیل می شود با مشکلات عدیده‌ای روبرو خواهد شد و درخواست ما این است که موضوع را شوخی نگیرند و هیچ تعارفی هم نداشته باشند.

نگره

افزایش بی سابقه بیکاری در هلند با شیوع کرونا

اداره مرکزی آمار هلند اعلام کرد که بحران ویروس کرونا منجر به افزایش بی سابقه بیکاری در این کشور طی یک ماه گذشته شده است. اداره مرکزی آمار هلند اعلام کرد که بحران ویروس کرونا منجر به افزایش بی سابقه بیکاری در این کشور طی یک ماه گذشته شده است. تعداد بیکاران در هلند طی سه ماه گذشته ۱۳۱ هزار نفر افزایش یافت و در ماه ژوئن به ۴۰۴ هزار نفر یعنی حدود ۴,۳ درصد از نیروی کار این کشور رسید. در ماه ژوئن، بزرگترین افزایش بیکاری از زمان شروع اندازه گیری ماهانه این اداره در سال ۲۰۰۳، با افزایش ۷۴۰۰۰ نفری آمار بیکاران صورت گرفت.

براساس گزارش اداره مرکزی آمار هلند، این داده ها تأثیر اقدامات محدود کننده دولت را نشان می داد که قبلاً در آمار اقتصادی قابل مشاهده بود. ماه آوریل شاهد افزایش ۴۱ هزار نفری بیکاران بود، در حالی که ماه مه ۱۶۰۰۰ نفر به این آمار اضافه شد.

بر اساس این گزارش، در نوامبر ۲۰۰۸ در آغاز بحران مالی جهانی، نرخ بیکاری در هلند ۳,۶ درصد بود. از آن تاریخ هفت ماه طول کشید تا نرخ بیکاری به ۴,۳ درصد افزایش یابد. اما امسال تنها یک ماه طول کشید تا شاهد همان افزایش باشیم.

نرخ بیکاری بیشتر در بین افراد ۱۵ تا ۲۵ ساله افزایش یافته و از ۹,۵ درصد به ۱۰,۷ درصد رسیده است.

برای افراد ۲۵ تا ۴۵ ساله نیز از ۲,۹ درصد به ۳,۷ درصد افزایش یافته است. و در میان افراد بالای ۴۵ سال نرخ بیکاری از ۲,۲ درصد به ۲,۶ درصد افزایش یافته است.

رشد دستمزدهای آمریکا رکورد زد

اختلاف دستمزد سفیدپوستان و سیاه پوستان در آمریکا نسبت به قبل کرونا بیشتر شده است. وزارت کار آمریکا در گزارشی اعلام کرد متوسط رشد دستمزد هفتگی برای شاغلین تمام وقت آمریکایی تا پایان سه ماهه دوم سال ۱۰ درصد بوده که این رشد، بالاترین رشد دستمزد هفتگی تاریخ معاصر در این کشور بوده است. با این حال بررسی دقیق تر این رشد نشان می دهد که میزان اشتغال زایی برای کارکنانی که درآمد پایینی داشته اند کاهش محسوسی یافته و همین مساله می تواند باعث افزایش آسیب پذیری این قشر در برابر پیامدهای کرونا شود. هر چند که از ابتدای سال جاری میلادی، اقتصاد آمریکا به نوعی با پیامدهای کرونا مواجه شد اما از ماه آوریل بروز نشانه های پیامدهای مرگبار کرونا بر روی بزرگ ترین اقتصاد جهان به تدریج علنی تر شد تا جایی که تعطیلی گسترده کسب و کارها باعث بیکاری میلیون ها آمریکایی و ثبت رکوردهای تاریخی در نرخ بیکاری این کشور شد.

آغاز اجرای طرح تشدید نظارت در بازار کالاهای اساسی و اقلام ضروری مردم

سازمان حمایت با صدور اطلاعیه‌ای از آغاز طرح ویژه نظارت بر بازار کالاهای اساسی و اقلام ضروری مورد نیاز مردم خبر داد و اعلام کرد: در قالب این طرح نظارتی، رصد انبارها و مراکز نگهداری کالا در دستور کار گشت‌های نظارتی قرار گرفته است. سازمان حمایت با صدور اطلاعیه‌ای اعلام کرد: این سازمان با توجه به اقدامات وزارت صنعت، معدن و تجارت در راستای وظایف ذاتی و ماموریت‌های محوله از سوی دولت در تامین و توزیع به موقع کالاهای اساسی و اقلام ضروری مورد نیاز مردم، طرح ویژه تشدید نظارت در بازار کالاهای اساسی و اقلام ضروری مورد نیاز مردم را از فردا شنبه ۲۸ تیرماه ۹۹ به صورت یکپارچه در سراسر کشور اجرایی خواهد کرد. بر این اساس، انبارها و مراکز نگهداری کالاها به دقت رصد شده و بازرسی‌ها در سطح بازار نیز با تمرکز بر اقلام و مایحتاج ضروری مورد نیاز مردم تشدید خواهد شد. سازمان حمایت در این اطلاعیه به مردم شریف کشور اطمینان داد که هیچگونه کمبودی در کالاهای اساسی و اقلام ضروری مورد نیاز مردم وجود نداشته و تمامی مایحتاج اساسی مورد نیاز مردم بدون وقفه تامین شده است. در بخش دیگری از این اطلاعیه آمده است: طرح تشدید نظارت در بازار کالاهای اساسی و اقلام ضروری مورد نیاز مردم با همکاری بازرسان سازمان حمایت مصرف کنندگان و تولیدکنندگان و سازمانهای صنعت، معدن و تجارت، بازرسان اصناف، بازرسین افتخاری و بسیج اصناف اجرایی و همچنین از همکاری و توان سازمان تعزیرات حکومتی و دادستانی در گشتهای مشترک استفاده خواهد شد.

خبر

کاهش ۱۷ درصدی ترددهای بین استانی

مدیر مرکز مدیریت راه‌های سازمان راهداری اعلام کرد: براساس آخرین ارزیابی‌های صورت گرفته در هفته منتهی به ۲۳ تیر ماه روزانه بیش از یک میلیون و ۷۰۰ هزار تردد بین استانی انجام شده که ۱۷ درصد نسبت به مدت مشابه سال گذشته و دو درصد نسبت به هفته قبل از آن کاهش داشته است.

علی اکبر آشوری در باره آخرین وضعیت ترددهای بین استانی به ایسنا گفت: براساس آخرین بررسی‌های صورت گرفته از وضعیت تردد جاده‌ای انواع وسایل نقلیه از ۱۷ تا ۲۳ تیر ماه روزانه بیش از یک میلیون و ۷۰۰ هزار وسایل نقلیه مختلف در ورودی و خروجی استان‌های کشور تردد کردند که به صورت میانگین ۱۷ درصد نسبت به مدت مشابه سال گذشته و ۲ درصد نسبت به هفته قبل از این بررسی کاهش یافته است. وی ادامه داد: بیشترین درصد کاهش تردد مربوط به استان خراسان رضوی با ۳۹ درصد و کمترین آن مربوط به استان ایلام با صفر درصد تغییر است البته متاسفانه مجموع تردد از استان سیستان و بلوچستان در هفته مورد بررسی ۲ درصد نسبت به سال گذشته و ۳۱ درصد نسبت به هفته قبل از آن افزایش داشته است. مدیر مرکز مدیریت راه‌های سازمان راهداری ادامه داد: پس از خراسان رضوی استان‌های خراسان جنوبی، خراسان شمالی، چهارمحال و بختیاری، گلستان و قم در رتبه‌های بعدی قرار دارند که بیشترین میزان کاهش تردد را در بازه زمانی مورد نظر تجربه کردند. البته استان‌های شمالی گیلان و مازندران نیز حدود ۲۳ و ۲۱ درصد کاهش تردد را تجربه کرده‌اند. آشوری همچنین درباره این که آیا با توجه به گسترش شیوع ویروس کرونا در کشور از سوی ستاد مقابله با کرونا محدودیت ترددی در استان‌های مختلف اعلام شده است یا خیر اظهار کرد: اگر بنا به تصویب و ابلاغ محدودیت‌های تردد باشد باید ستاد مقابله با کرونا آن را مصوب کند و مجری آن نیز پلیس راه و دیگر نهادهای مسوول است اما تاکنون موضوعی در این زمینه تصویب و ابلاغ نشده است.

گزارش مرکز پژوهش‌های مجلس نشان می‌دهد؛

افزایش مشاغل ناپایدار بدون بیمه

مرکز پژوهش‌های مجلس در گزارشی به مخاطره افتادن مشاغل و آسیب کرونا به کسب و کارها را تحلیل کرد. در گزارشی که مرکز پژوهش‌های مجلس با عنوان «پایش امنیت سرمایه‌گذاری» منتشر کرده، آمده است: تا قبل از شیوع بیماری کرونا در اسفندماه ۱۳۹۸ بررسی وضعیت اقتصاد کشور نشان می‌داد که با تخلیه اثر تحریم‌ها بر اقتصاد، بهبودهایی در متغیرهای اقتصاد کلان رخ داده است و پیش‌بینی می‌شد که رشد بخش غیرنفتی در سال ۱۳۹۸ مثبت باشد، اما پس از شیوع ویروس کرونا، بزرگترین و زیانبارترین اثر اقتصادی این بیماری به‌شکل ایجاد شوک بزرگ نااطمینانی بوده است که کل محیط کسب و کار و فضای سرمایه‌گذاری در همه کشورهای جهان را احاطه کرد. انتظار می‌رود طی ماه‌های پیش رو فعالان اقتصادی در ایران آثار این ویروس جدید ناشناخته بر فضای سرمایه‌گذاری را بیشتر احساس و درک کنند و در فصل‌های مختلف سال ۱۳۹۹ دریافت و برداشت بهتری نسبت به آن پیدا کنیم. در این گزارش می‌خوانیم: بر اساس اعلام مرکز آمار ایران نرخ بیکاری در زمستان سال ۱۳۹۸ روند کاهشی خود را تداوم بخشید و به ۱۰,۶ درصد رسید. با این حال افزایش تعداد شاغلان در این فصل نسبت به فصل مشابه سال قبل تنها حدود ۵۲ هزار نفر بوده است که از سال ۱۳۹۳ تاکنون کمترین میزان افزایش اشتغال بوده است. همچنین آمارها نشان می‌دهد که طی سال‌های ۱۳۹۴ تا ۱۳۹۸ حدود ۳ میلیون نفر به جمعیت شاغل کشور افزوده شده است. متأسفانه این جمعیت جدید شاغل دارای ویژگی‌هایی هستند که آنها را در برابر کاهش تقاضای ناشی از شیوع بیماری کرونا آسیب‌پذیر می‌کند. اشتغال ایجاد شده اشتغالی است که نه توسط بخش دولتی یا شرکتی و کارخانه‌ای، بلکه توسط بخش غیرشرکتی، در بخش خدمات و بنگاه‌های زیر پنج نفر کارکن بوده است و با تمرکز بر خدماتی مانند خرده‌فروشی و عمده فروشی، تعمیرات، حمل‌ونقل، واسطه‌گری، خدمات مواد غذایی و ... ایجاد شده است. لذا این مشاغل که با وضعیت شغلی «کارکن مستقل» طبقه‌بندی می‌شود، غالبا دارای قرارداد نیستند و تحت پوشش بیمه قرار نمی‌گیرند. این گروه از شاغلان عمدتا مشاغل تمام‌وقت ندارند و در موقعیت‌های شغلی ناپایداری مشغول هستند که عمدتا به تقاضای خانوارها و حضور آنان در خارج از خانه وابسته است.

خبری از تأیید حق مسکن در هیات دولت نیست؟

حق مسکن کارگران همچنان در بلاتکلیفی



پرونده مزد ۹۹ با بلاتکلیفی حق مسکن کارگران همچنان باز است و افزایش ۲۰۰ هزار تومانی حق مسکن کارگران هنوز در هیات دولت تأیید نشده است.

۱۸ خرداد زمانی که حق مسکن کارگران در شورای عالی کار به تصویب نمایندگان کارگری، کارفرمایی و دولت رسید و امید جامعه کارگری به این بود که این افزایش در حقوق تیرماه آن‌ها اعمال شود. اما در حال حاضر از آن جایی که یکی از دغدغه‌های کارگران تصویب نشدن حق مسکن ۲۰۰ هزار تومانی در سال ۹۹ است و این امر تا کنون عملیاتی نشده است. حق مسکنی که می‌توانست در فیش حقوقی کارگران رقم ۳۰۰ هزار تومان را ثبت کند.

با وجود اینکه تیرماه رو به پایان است؛ پرونده مزد ۹۹ با بلاتکلیفی حق مسکن کارگران همچنان باز است و مصوبه افزایش ۲۰۰ هزار تومانی حق مسکن کارگران هنوز در هیأت دولت تأیید نشده است.

در حالی که پیش از این اعلام شده بود افزایش حق مسکن کارگران از تیرماه اعمال خواهد شد و جامعه کارگری با وسواس اخبار مربوط به افزایش حق مسکن را پیگیری می کنند، اما هنوز خبری از تصویب و اعمال این افزایش در فیش حقوقی تیر ماه کارگران نیست؛ البته وزارت کار پیشنهاد افزایش حق مسکن را به هیات دولت برده و وزیر کار خبر داده که مصوبه هفته آینده در دولت به تصویب می‌رسد و به زودی ابلاغ می‌شود.

این تأخیر در اعمال نشدن میزان حق مسکن کارگران اعتراض و شکایات نمایندگان کارگری را نیز در پی داشت تا جایی که آن ها معتقدند این تأخیر موجب شد کارگران برداشت‌هایی از جمله این که دولت کارگران را سر کار گذشته است، داشته باشند.

در این باره فرامرز توفیقی، رئیس کمیته دستمزد شورای عالی کار اظهار کرد: رقم ۲۰۰ هزار تومان حق مسکن در شرایط فعلی برای کارگران حائز اهمیت است.

او با بیان اینکه فعلاً خبری از تأیید حق مسکن در هیات دولت نیست، گفت: نمایندگان کارگران گلایه خود را مطرح کرده‌اند، اما طرف مقابل که دولت است در مقابل این موضوع سکوت کرده است.

توفیقی گفت: با وجود اینکه جلسه هیأت دولت هر هفته برگزار می‌شود، چرا افزایش حق مسکن کارگران برای دولت مهم نیست؟

مشخص نشدن وضعیت به تصویب نرسیدن حق مسکن کارگران آنقدر طولانی شده است که معاون روابط کار وزیر کار به عنوان دبیر شورای عالی کار هم خبری درباره زمان تصویب این مصوبه ندارد

حاتم شاکرمی، معاون روابط کار وزارت کار درباره افزایش ۲۰۰ هزار تومانی حق مسکن گفت: مصوبه شورای عالی کار برای افزایش حق مسکن کارگران به تصویب دولت نرسیده، مصوبه شورای عالی کار در واقع ارائه پیشنهاد به دولت است.

او درباره اینکه چه زمانی مصوبه افزایش حق مسکن کارگران در دستور کار دولت قرار می گیرد، افزود: اطلاعی ندارم و خود هیأت دولت این موضوع را اعلام می کند.

معاون روابط کار وزیر تعاون، کار و رفاه اجتماعی در پاسخ به این پرسش که با توجه به گذشت چهار ماه از سال آیا مصوبه افزایش حق مسکن کارگران به ماه‌های قبل هم تسرّی پیدا می کند یا نه، بیان کرد: همه این‌ها بستگی به مصوبه هیأت دولت دارد که هنوز این مسئله تصویب نشده است.

گلایه تولید کنندگان از کمبود مواد اولیه و هفت خوان رستم برای دریافت ارز

یک تولید کننده با اعلام اینکه بنده به عنوان یک تولید کننده لوازم خانگی باید برای دریافت ارز از بانک مرکزی آن هم در برخی از کالاها که مشمول دریافت ارز هستند هفت خوان رستم را طی کنم، گفت: مواد اولیه لازم برای تولید را ندارم و هیچ کس جوابگوی نیست.

امیر نصرالله زاده ، با اشاره به اینکه شرایط این روزهای تولید نشان از آن دارد که گویا دولت اصلا تمایلی به رفع مشکلات آن هم در بخش تولید ندارد، اظهار داشت: این روزها بخش خصوصی توسط دولتی ها نادیده گرفته می شود این در حالی است که در این بخش حجم بسیار بالایی از نیروی کار مشغول فعالیت هستند.

وی با اعلام اینکه بنده به عنوان یک تولید کننده لوازم خانگی باید برای دریافت ارز از بانک مرکزی آن هم در برخی از کالاها که مشمول دریافت ارز هستند هفت خوان رستم را طی کنم، افزود: به برخی از کالاهای مورد نیاز ما ارز تعلق نمی گیرد اما در بخشی از کالاها می توانیم ارز آزاد خریداری و نسبت به واردات اقدام کنیم اما مهم اینجاست ما برای ارز آزاد باید چندین صرافی را سر زده تا در نهایت بتوانیم ارز آن هم با فاکتور رسمی صرافی تهیه کنیم در غیر این صورت قاچاقچی محسوب می شویم.

*** باید درب کارخانه خود را بسته یا متهم به قاچاق باشم**

این تولید کننده با اعلام اینکه امروز من یا باید درب کارخانه خود را بسته یا متهم به قاچاقچ باشم، گفت: با مشقت تمام کالا را خریداری کرده اما طرف چینی آنها را توقیف و تمایلی به تحویل آنها ندارد در این رابطه نیز دولت هیچ کاری برای ما انجام نمی دهد.

نصرالله زاده با تاکید بر اینکه شعارها و حرفهای مختلفی از سوی مسئولین دولتی مبنی بر گشایش های بانکی برای تولید کنندگان مطرح شده است، اظهار داشت: هیچ کدام از این موضوعات اجرایی نشده است بنده به عنوان یک تولید کننده از هیچ کجا وام نگرفته ام اما امروز با مشقت تمام فعالیت تولیدی خود را ادامه می دهم وای به حال کسانی که تسهیلات معوق و یا تعهدات ارزی دارند.

وی اضافه کرد: امروز من به عنوان یک تولید کننده مواد اولیه لازم برای تولید را ندارم و هیچ کس جوابگوی نیاز من در کشور نیست. نکته جالب اینجاست که مواد پتروشیمی داخلی که بنده نیازمند خرید آنها برای یخچال هستم ۲۱ هزار تومان قیمت خورده اما ناچارم در بازار آزاد آن را ۱۱۰ هزار تومان خریداری کنم که این موضوع برای من اصلا قابل هضم نیست. در نهایت محصول من با قیمتی بسیار بالا تولید و این مصرف کننده است که تصور می کند من گران فروشی می کنم در حالیکه اینگونه نیست.



شریعتمداری:

دولت متضمن تامین و پرداخت کسری منابع صندوق‌های بازنشستگی است



وزیر تعاون، کار و رفاه اجتماعی گفت: تا پایان سال مالی ۹۸، رقم بدهی دولت ۲۵۰ هزار میلیارد تومان است اما سازمان برنامه برای این مدت معتقد به ۷۰ هزار میلیارد تومان بدهی است اما بالاخره قانون حاکم است و همه چیز قابل حساب و کتاب است. بدهی موردی نیست که بشود آن را پنهان کرد.

وزیر تعاون، کار و رفاه اجتماعی روز تامین اجتماعی در جریان نشستی با سردبیران رسانه‌های خبری، با اشاره به اعداد مختلفی که در مورد میزان بدهی دولت به سازمان تامین اجتماعی عنوان می‌شود، گفت: «من معتقدم تا پایان سال مالی ۹۸، رقم بدهی دولت ۲۵۰ هزار میلیارد تومان است، اما سازمان برنامه برای این مدت معتقد به ۷۰ هزار میلیارد تومان بدهی است اما بالاخره قانون حاکم است و همه چیز قابل حساب و کتاب است. بدهی موردی نیست که بشود آن را پنهان کرد.»

«محمد شریعتمداری» در پاسخ به پرسش ، مبنی بر اینکه بدهی حسابرسی شده دولت به سازمان تامین اجتماعی چه میزان است، گفت: «من معتقدم تا پایان سال مالی ۹۸، رقم بدهی دولت ۲۵۰ هزار میلیارد تومان است اما سازمان برنامه برای این مدت معتقد به ۷۰ هزار میلیارد تومان بدهی است اما بالاخره قانون حاکم است و همه چیز قابل حساب و کتاب است. بدهی موردی نیست که بشود آن را پنهان کرد.»

وی افزود: «اداره کلی در وزارت امور اقتصاد و دارایی به نام اداره کل شناسایی بدهی‌های دولت وجود دارد که این موضوع را رسیدگی می کند. بدون تردید دولت نمی خواهد از صندوق‌های بازنشستگی پولی به جیب خزانه بریزد؛ آنهم به این دلیل که اگر این صندوق‌ها ورشکسته شوند، سرآخر دولت هزینه‌های آنها را پرداخت می کند. بنابراین دولت نمی‌خواهد پایداری صندوق‌های بازنشستگی را تهدید کند؛ چراکه خود باید متکفل هزینه‌های آن شود.»

شریعتمداری در پاسخ به دیگر پرسش ، مبنی بر اینکه بدهی سازمان تامین اجتماعی به مراکز درمانی چه میزان است و آیا اعتبار دفترچه بیمه‌ها احیا شده است، گفت: «بیمه سلامت و سازمان تامین اجتماعی، باید نسبت به مراکز طرف‌های قرارداد که از آنها خرید خدمت می کنند، خوش حساب باشند. زمانی که به وزارتخانه آمدم، سازمان تامین اجتماعی ۶ هزار میلیارد تومان به بخش غیردولتی و ۱۰ هزار میلیارد تومان به بخش دولتی بدهکار بود اما امروز بدهی سازمان تامین اجتماعی به‌روز شده است. ما همه اسناد بدهی را در مدت تعیین شده تعیین و تکلیف می کنیم. امروز اعتبار دفترچه بیمه‌های تامین اجتماعی بازگشته است.»

وی افزود: «پرداخت بدهی سازمان تامین اجتماعی به بخش‌های درمانی، بر اساس اصرار خودمان است؛ چراکه می خواهیم بیمه‌شدگان خدمات مستمر و بهتری را دریافت کنند. موضوع دوم کاهش هزینه‌های درمان است. در این راستا سازمان تامین اجتماعی آمادگی الکترونیکی کردن ۱۰۰ درصد دفترچه بیمه‌ها را دارد. سازمان می تواند در چارچوب نظام هماهنگ متصل خدمات، نسخه الکترونیک را اجرایی کند اما می خواهد همپای سایر دستگاه‌ها، که متکفل این امر هستند، کار را پیش ببرد.»

وزیر تعاون، کار و رفاه اجتماعی با بیان اینکه با الکترونیکی شدن دفترچه بیمه‌ها بیشتر از ۳۰ درصد از هزینه‌های بیمه‌ها کاهش می‌یابد، افزود: «در وزارت تعاون، کار و رفاه اجتماعی با ایجاد پایگاه اطلاعات رفاهی ایرانیان که به ۶۰ پایگاه متصل است توانستیم همپوشانی‌های بیمه‌ای را برطرف کنیم. در این راستا ۶ میلیون نفر را شناسایی کردیم که ۲ دفترچه بیمه داشتند. رفع همپوشانی‌های بیمه‌ای از طریق پایگاه اطلاعات رفاهی ایرانیان، افتخار و دستاوردبزرگی برای دولت محسوب می‌شود.»

شریعتمداری در پاسخ به این پرسش که سهم بخش درمان از ۱ میلیارد یورو منابع صندوق توسعه ملی که برای مبارزه با کرونا اختصاص یافته، چه میزان افزایش یافته است، گفت: «معادل ۱۳ هزار میلیارد تومان از این پول در اختیار وزارت بهداشت، درمان و آموزش پزشکی قرار گرفت. باید توجه داشت که سازمان تامین اجتماعی به نمایندگی از وزارت بهداشت بیمارستان‌های ۸۰ گانه خود را در اختیار بیماران کرونایی قرار داده است و ۳۰ هزار نفر از بیماران در این بیمارستان‌ها بستری شدند.»

وی افزود: «بر اساس ارزیابی «مرکز عالی پژوهش‌های تامین اجتماعی»، ۷۷ درصد بیمارانی که در بیمارستان‌های خوزستان بستری شدند در سطح خوب و خیلی خوب از خدماتی که دریافت کرده‌اند، راضی بودند. بر این مبنا هر گاه سهم درمان سازمان تامین اجتماعی افزایش پیدا کند، از سوی وزارت بهداشت سهم سازمان تامین اجتماعی و ارتش پرداخت می‌شود.»

وزیر تعاون، کار و رفاه اجتماعی در مورد برگزاری آزمون ارزیابی وسع بیمه‌شدگان بیمه سلامت، برای قطع یا استمرار پرداخت یارانه بیمه، گفت: «بر اساس مصوبه هیئت وزیران آزمون ارزیابی وسع دو بار در سال انجام می‌شود. طبق قاعده‌ای که وجود دارد پس از برگزاری این آزمون، یارانه بیمه افراد قطع یا برقرار می‌ماند اما در این زمان به دلیل بیکاری ناشی از کرونا وعدم فعالیت بنگاه‌های اقتصادی و شرایط نه چندان خوبی که در قیمت‌ها اتفاق افتاده، دولت نمی خواهد سفره مردم را از طریق کاهش یارانه‌ها کوچک کند. بنابراین در شرایط بهتری ارزیابی وسع انجام می‌شود.»

شریعتمداری در پاسخ به پرسش دیگری مبنی بر اینکه چرا دولت از بودجه عمومی پرداخت حقوق بازنشستگان کشوری و لشگری و همسان‌سازی را برعهده می گیرد اما این کار را برای سازمان از محل تامین منابع داخلی انجام می‌دهد، گفت: «دولت به تمام صندوق‌ها کمک می کند و نمی‌توان بین صندوق‌ها خط کشی کرد. دولت همین امسال بیش از ۱۱۰ هزار میلیارد تومان از بودجه حدود ۵۰۰ هزار میلیارد تومانی کشور را به صندوق‌های بازنشستگی پرداخت می کند.»

وی افزود: «همین حالا حقوق بازنشستگان و کارکنان نیروهای مسلح از بودجه عمومی تامین و پرداخت می‌شود اما باید توجه داشت که سازمان تامین اجتماعی از محل کسر حقوق کارگر و کارفرما منابع و مصارف خود را تامین می کند به همین خاطر نهاد عمومی غیردولتی محسوب می‌شود. اینکه چرا تامین اجتماعی نتوانست همسان‌سازی را اجرایی کند، به دلیل دستکاری نظام‌های ساختاری و اصول پارامتریک حاکم بر شرکت‌ها، موسسات و صندوق‌های بازنشستگی است. همین حالا دولت ۷۵ تا ۸۰ درصد حقوق بازنشستگان کشوری را پرداخت می کند.»

وی افزود: «یک دلیل اجرا نشدن قانون همسان‌سازی در سازمان تامین اجتماعی این است که هر سال از ناحیه تعهدات دولت ۲۰ تا ۲۵ هزار میلیارد طلب جدید برای سازمان ایجاد می‌شد. با پرداخت این ۳۲ هزار میلیارد تومان می‌توان همسان‌سازی را در این صندوق پیاده کرد. بنابراین چون سازمان نهاد عمومی غیردولتی است، منابع همسان‌سازی از محل طلبش تامین می‌شود اما در مورد سایر صندوق‌ها به سبب مشکلات ساختاری آنها، دولت متضمن تامین و پرداخت منابع است اما در کل هر گاه صندوق‌ها از پس تعهدات خود برنیایند دولت کسری آن را تامین می کند و هیچگاه از انجام این کار خودداری نورزیده است.»

Pishkhan.com

الزام پاسخگویی به مالکین سهام عدالت

سخنگوی ستاد راهبری آزادسازی سهام عدالت گفت: بانک‌ها و شرکت‌های کارگزاری تا روز دوشنبه سی ام تیرماه جاری فرصت دارند امکانات لازم جهت پاسخگویی به سهامداران عدالت همانند دیگر مشتریان خود را فراهم کنند.

حسین فهیمی اظهار داشت: بانک ها و کارگزاران باید از روز سی ام تیرماه جاری به ویژه باید به سه پرسش سهامداران مبنی بر اینکه آیا سفارش فروش اجرا شده و سهام مشمول به فروش رفته است یا نه؟ ۲- در صورت فروش چه سهامی و به چه میزان و به چه قیمتی فروخته شده است؟ و ۳- در صورت عدم فروش مشکل چیست؟

وی تاکید کرد: اگر بانک ها و شرکت های کارگزاری بعد از روز سی ام تیرماه پاسخگوی سهامداران عدالت نباشند با آنها برخورد قانونی می شود. فهیمی در خصوص دلایل تاخیر در فروش سهام عدالت مشمولان گفت: براساس آخرین اطلاعات و آمار، حدود دو میلیون و ۱۰۰ هزار نفر درخواست فروش ۳۰ درصد سهام عدالت خود را ثبت کرده اند که تاکنون سهام یک میلیون و ۲۰۰ هزار نفر به فروش رفته است.

وی ادامه داد: سهامداران سهام عدالت این اطمینان را داشته باشند که کارگزاران در مهلت قانونی، وجه حاصل از فروش سهام را به حساب سهامداران واریز می کنند زیرا در غیر اینصورت مشمول تخلف سنگینی شده و این موضوع از سوی مقام ناظر بازار سرمایه نیز پیگیری می شود.

عضو هیأت عامل بانک صنعت و معدن:

ارزیابی اهلیت مالی مهمترین راهبرد در پرداخت تسهیلات



جهش تولید نیاز به منابع مالی دارد اما منابع مالی به ویژه در دوره کنونی که مشکلات تحریم و فروش نفت و ... وجود دارد به شدت محدود شده است در این شرایط محدودیت منابع موضوع تخصیص بهینه آن را ضرورت می بخشد. به گزارش روابط عمومی بانک صنعت و معدن، در تعیین ویژگیهای تخصیص بهینه دو شاخص اصلی اهمیت به سزایی دارد؛ اول سرمایه گذاری مشترک صورت گرفته به موقع به بهره برداری برسد و دوم اینکه سرمایه گذار پس از بهره برداری بتواند بصورت پایدار در بازار حضور یافته و موجب اشتغال پایدار و همچنین بازگشت سرمایه گذاری صورت گرفته شود. در این راستا انتخاب شریک سرمایه گذار مناسب، انتخاب طرح و پروژه مناسب سرمایه گذاری و در آخر انتخاب محل مناسب برای اجرای پروژه سه مولفه مهم و اساسی محسوب می شود؛ به همین منظور در بانک صنعت و معدن اقدام به طراحی سیستمی گردید تا بتواند مؤلفه‌های فوق را تعیین و اندازه گیری نماید. در همین راستا روابط عمومی بانک صنعت و معدن به منظور معرفی این سیستم با عبدالرضا ولی اللهی معاون اعتبارات و راهبری شعب این بانک به گفتگو نشسته است که مشروح آن در ادامه می آید:

۱- در خصوص سیستم جدید ارزیابی متقاضیان تسهیلات توضیح دهید و بفرمایید توسط چه کسانی طراحی شده است؟

این سیستم که سیستم «سنجش اهلیت مالی و صلاحیت حرفه‌ای» متقاضیان نامیده می‌شود توسط اجماعی از خبرگان سیستم بانکی که در ستاد و شعب بانک صنعت و معدن سابقه فعالیت داشته‌اند طراحی و اجرا شده است.

۲- این سیستم با چه رویکردی طراحی و به‌انجام رسیده است؟

در عارضه یابی که بر روی طرح‌های نیمه تمام و ناموفق صورت گرفته یکی از دلایل اصلی و عمده این موضوع، عدم توانایی مالی متقاضیان در تأمین سهم الشرکه می باشد و در سالیان اخیر افزایش هزینه‌های ناشی از تورم و دیگر هزینه های پیش‌بینی نشده مزید بر علت شده است از اینرو در این سیستم شاخصهای تعیین توانمندی مالی متقاضیان تعیین و این مهم بر اساس آن شاخصها اندازه گیری شده و در نتیجه اهلیت مالی متقاضیان به عنوان شاخص مهم و تاثیر گذار مورد سنجش قرار می گیرد.

۳- در طراحی این سیستم چه مؤلفه های مهم دیگری مدنظر قرار داشته است؟

مسئله مهم پس از راه‌اندازی طرحها و پروژه‌ها، انجام فعالیت مستمر و حضور پایدار در بازار می باشد انجام این مهم به دو مولفه اصلی بستگی دارد اول آنکه مشتری به چه میزان توانایی فعالیت در بازار برای تأمین مواد اولیه و فروش محصول دارد و دوم به چه میزان توانایی فنی در تولید محصول باکیفیت بالا و قیمت مناسب دارد. برای تولید محصول باکیفیت بالا و قیمت مناسب عوامل اساسی از قبیل تکنولوژی، مهارت نیروی انسانی، وجود زیرساختهای کافی (برق، آب، انرژی و.....) و دسترسی سریع و ارزان به مواد اولیه و بازار هدف فروش محصولات، شبکه توزیع و فروش مناسب و .... دخالت دارد. برای هر کدام از این موارد (بازار و فنی) نیز شاخصهای کمی در نظر گرفته شده تا بتواند صلاحیت حرفه‌ای مشتری نیز اندازه گیری شود. در نهایت بر اساس این سیستم اهلیت مالی و صلاحیت حرفه‌ای مشتریان اندازه گیری و در مورد اقدام به مشارکت باوی تصمیم گیری می شود.

۴- فرآیند پرداخت تسهیلات در این سیستم جدید به چه شکلی انجام می شود؟

موضوع بررسی اهلیت و صلاحیت متقاضیان در هنگام پذیرش طرحها و پروژه‌ها اهمیت دارد پس از این مرحله به روال عادی بانک در گذشته، نسبت به ارزیابی طرح (موضوع پیشنهادی مشارکت) اقدام شده و در صورتیکه شاخصهای طرح نیز از حداقل‌های لازم برخوردار باشد نسبت به تصویب طرح با شرایطی که متناسب با نتایج شاخصهای اندازه گیری شده باشد، اقدام و برای اجرا به بخشهای بعدی ارسال می گردد.

۵- آیا مشابه چنین سیستمی در دیگر بانک‌های کشور اجرایی شده است یا خیر؟

این سیستم به پیشنهاد مدیرعامل محترم آقای دکتر مهری برای اولین بار در شبکه بانکی کشور توسط همکاران مدیریت ارزیابی طرحها و با کمک خبرگان بانک اعم از ستاد و شعب طراحی و به اجرا گذاشته شده است و امید است با استفاده از این سیستم (که اقدامی پیشگیرانه می باشد) بتوان انحرافات و کاستی‌های اجرا را به حداقل رسانید.

معاون منابع انسانی:

بازرسی در بانک ملی ایران، اخلاق محور است

معاون منابع انسانی بانک ملی ایران با بیان این که رعایت انصاف و عدالت همواره در راس الزامات کاری حوزه بازرسی بانک بوده است؛ گفت: بازرسی در بانک ملی ایران، امری اخلاق محور است.

به گزارش روابط عمومی بانک ملی ایران، حبیب الله رشید اردہ در مراسم معارفه سرپرست اداره کل بازرسی بانک با اشاره به این که این اداره کل همزمان باید انتظارات قانونی مدیریت بانک و نهادهای نظارتی بیرونی را برآورده کند، افزود: بازرسی باید مدافع حقوق بانک، مشتریان و کارکنانش باشد و به موقع و به درستی این حقوق را استیفا کند.

رشید اردہ تغییرات در جایگاه های مدیریتی را اجتناب ناپذیر و جزئی از فعالیت سازمانی خواند و گفت: جایگاه ها اصالت ندارند، بلکه این عملکردهاست که به سازمان و مدیریت آن هویت می بخشد، بنابراین امیدواریم دوره فعالیت جدید اداره کل بازرسی نیز با صلابت و چارچوب محکم گذشته ادامه یابد.

معاون منابع انسانی بانک ملی ایران با بیان این که همه ارکان بانک از بازرسی انتظار برخورد حرفه‌ای دارند، ادامه داد: تعامل با کارکنان و سایر دستگاه ها در عین پایبندی به قوانین و مقررات، همه آن چیزی است که از این اداره کل انتظار می رود.

مدیر امور حوزه مدیریت و روابط عمومی بانک نیز در این مراسم با بیان این که بازرسی و کارکنان آن سرمایه عظیمی برای بانک هستند، گفت: بازرسی و حراست را می توان دو بازوی توانمند مدیریت ارشد بانک در پیاده‌سازی اهداف اساسی آن دانست.

سعداله عیسی زاده افزود: تیم بازرسی بانک ملی ایران به دور از حاشیه ها به کار حرفه ای خود مشغول اند و جایگاه مهم آنها در بانک برای همه مشهود و ملموس است.

موسی اسلامیان سرپرست اداره کل بازرسی نیز در این مراسم با تقدیر از مدیریت عامل بانک به دلیل اطمینان به او برای این انتصاب، برنامه هایش برای اداره کردن این حوزه را تشریح کرد.

معاون منابع انسانی بانک ملی ایران در ادامه با تقدیر از خدمات «حسن سعیدی اصل» که پیش از این مسئولیت بازرسی و حسابرسی بانک ملی ایران را بر عهده داشت، حکم انتصاب موسی اسلامیان به عنوان سرپرست اداره کل بازرسی را به وی تقدیم کرد.

دکتر محمدرضا حسین زاده مدیرعامل بانک ملی ایران در این حکم اظهار امیدواری کرده است که رعایت قوانین و مقررات، برنامه ریزی برای توسعه بانکداری اسلامی، ابتکار، خلاقیت و نوآوری در اداره امور بانک برای حفظ امانات مردم، ارتقای سطح دانش همکاران، افزایش کارایی و بهره وری و تسریع در انجام عملیات بانکی مورد اهتمام ویژه آن اداره کل قرار بگیرد.

همچنین در مراسم دیگری با حضور حمیدرضا فتحی بیرانوند مدیر امور شعب منطقه یک کشور، سعداله عیسی زاده مدیر امور حوزه مدیریت و روابط عمومی، محمد رضایی رییس اداره کل سرمایه انسانی و تنی چند از مدیران استانی البرز، روسای شعب ممتاز و حوزه ها و مسئولان دوایر ستادی اداره امور حضور داشتند، احمد ملکی راد به عنوان رییس جدید اداره امور شعب استان البرز معارفه شد.

حمیدرضا فتحی بیرانوند مدیر امور شعب منطقه یک کشور در این مراسم از حسن انتخاب مقام مدیریت عامل بانک به جهت انتصاب موسی اسلامیان در جایگاه سرپرست رئیس اداره کل بازرسی و انتصاب ملکی راد در سمت ریاست اداره امور شعب استان البرز تقدیر کرد و از همکاران استان البرز، همراهی و مساعدت با مدیریت جدید همچون دوره های قبل را خواستار شد.

سعداله عیسی زاده مدیر امور حوزه مدیریت و روابط عمومی نیز در این مراسم اظهار کرد: مدیران جدید باید فرصت ایجاد شده برای خدمت رسانی به اقشار مختلف جامعه را مغتنم دانسته و توفیق خدمت در جایگاه به دست آمده را فراموش نکنند.

موسی اسلامیان سرپرست اداره کل بازرسی و حسابرسی بانک نیز ضمن قدردانی از همراهی همکاران اداره امور شعب استان البرز در طول ریاست خود در این اداره امور، گزارشی از عملکرد بانک های عضو کمیسیون هماهنگی بانک های استان و عملکرد سه ماه ابتدای امسال اداره امور شعب استان البرز را ایه کرد و ضمن اشاره به ظرفیت جامع استان، ابراز امیدواری کرد که پس از این با مدیریت جدید رییس اداره امور و همراهی همکاران، استان البرز همچون گذشته روند صعودی بهبود شاخص ها را ادامه دهد.

احمد ملکی راد رییس اداره امور شعب استان البرز نیز داشتن تعهد کاری، نظم و انضباط و برنامه ریزی مستمر را از جمله اصول کاری خود عنوان و برنامه های آتی خود در سطح این استان را تشریح کرد.

از سوی اتاق ایران؛

فاز اول «درگاه تامین مالی از طریق بازار سرمایه» راه‌اندازی شد

فاز اول درگاه واحد تامین مالی برای ثبت اطلاعات شرکت‌ها برای ورود شرکت‌های خصوصی به بورس آغاز به کار کرد.

به گزارش روابط عمومی اتاق بازرگانی ایران، پیرو امضای تفاهم‌نامه ایجاد پنجره واحد برای ورود شرکت‌های خصوصی به بورس از سوی اتاق ایران، شرکت بورس تهران، فرابورس ایران و جامعه حسابداران رسمی، فاز اول این درگاه تامین مالی برای ثبت اطلاعات شرکت‌ها آغاز به کار کرد. به همین منظور، شرکت‌ها می‌توانند از امروز با مراجعه به وب‌سایت رهسار و ثبت نام در بخش «ورود شرکت» نسبت به ثبت اطلاعات خواسته شده اقدام کنند.

پرونده متقاضیان مشروط بر کامل بودن اطلاعات، با ورود به فاز دوم بر اساس زمان ثبت‌نام اولویت‌بندی خواهد شد و در صورت احتمال بروز هرگونه مشکل در بخش ثبت‌نام شرکت‌ها، متقاضیان می‌توانند با شماره‌های ۰۲۱۸۵۷۳۲۷۱۷ و ۰۲۱۸۵۷۳۲۷۴۷ تماس بگیرند یا به صورت مکتوب مشکلات خود را به نشانی rahsar@arnika.ai ارسال کنند. همچنین شماره ۰۹۳۸۲۸۶۷۸۵۱ در واتس اپ آماده پاسخگویی به سوالات متقاضیان است.

تفاهم‌نامه همکاری در راستای ایجاد پنجره واحد برای ورود شرکت‌های بخش خصوصی به بازار سرمایه در نود و ششمین نشست شورای گفت‌وگوی دولت و بخش خصوصی به امضا رسید. حسین سلاح ورزی، نایب رئیس اتاق ایران می گوید: اقدام لازم برای طراحی و پیاده‌سازی درگاه واحد و نظارت بر آن با هدف پوشش کامل مسیر تأمین مالی از محل بازارهای سرمایه در یک سامانه واحد بر عهده اتاق ایران است. درواقع این درگاه مسیر ارتباطی برای ارزیابی، اقدام و پایش تأمین مالی شخصیت‌های حقوقی بخش خصوصی از محل بازارهای سرمایه و بدهی کشور با تمرکز بر بازارهای زیر نظارت شرکت بورس اوراق بهادار تهران و فرابورس است.

قائم‌مقام دبیر شورای گفتگو با بیان این نکته که تفاهم‌نامه در ۵ ماده و ۴ نسخه تنظیم شده است، می‌افزاید: همکاری بین اتاق ایران و بورس ادامه‌دار است و در این راستا اقدامات مناسبی به همت محمدرضا انصاری، نایب رییس اتاق ایران برای تأمین مالی پروژه‌های نیمه تمام دولتی که در قالب صندوق پروژه، تعریف شده‌اند، صورت گرفته و قرار است زمینه ورود آنها به بورس فراهم شود.

روندهای فناوری بانکی که بر سال ۲۰۲۰ حاکم خواهد شد

یکی از مهمترین موضوعات حل نشده سال‌های گذشته بانک‌ها با شروع دهه جدید، همچنان ادامه دارد و آن این است که در چه زمان و چگونه Big Tech به شکل قابل توجهی خدمات مالی را متحول می کند.

زمانی که فیس بوک پروژه ارزهای دیجیتال لیبرا خود را آغاز و گوگل همکاری خود را با Citigroup برای چک کردن حساب ها آغاز کرد؛ البته این موارد فقط نوک کوه یخ در این بخش هستند و بانکداری تا سال ۲۰۳۰ می تواند بسیار متفاوت از امروز باشد.

بسیاری از تحلیلگران انتظار دارند امسال آگاهی بیشتری در مورد پروژه هایی از طریق Big Tech انجام شده، ایجاد شود و به طور حتم تنها بانکهای Big Tech نباید نگران این موضوع باشند؛ زیرا هنوز فین تک به توسعه پیشرفت های خود در سیستم بانکی و بخصوص در میان هزاره جوان و مشتری های نسل Z ادامه می دهد.

در زیر نگاهی به چگونگی عملکرد برخی از این روندها در سال ۲۰۲۰ می پردازیم:

شرکت‌های فنی عمیق تر به بانکداری می پردازند

شرکت های بزرگ فناوری، با گروهی از توسعه دهندگان درجه یک با ایجاد محصولات مناسب، برند خود را در خدمات مالی در سال ۲۰۱۹ مطرح کردند و به نظر می رسد این تنها آغاز تلاش آنها در این بخش است. اپل در ماه آگوست اپل کارت خود را با گلدمن ساکس راه اندازی کرد و در ماه نوامبر نیز فیسبوک اعلام کرد که Facebook Pay مکانیزم پرداختی است که در WhatsApp، Messenger Instagram و Facebook فعالیت می کند.

در این فضا شرکت های بزرگ فناوری، تلاشها برای ارائه تسهیلات به کسب و کارهای کوچک را گسترش دادند. وام آمازون به فروشندگان در سال ۲۰۱۷ حدود ۱.۵ میلیارد و در سال ۲۰۱۸ در حدود ۱ میلیارد دلار تخمین زده شده است. همچنین پی پال هر سه ماه بیش از ۱ میلیارد دلار وام سرمایه در گردش ارائه می دهد و Stripe بازوی سرمایه در گردش خود به عنوان Square Capital را در ماه سپتامبر راه اندازی کرد که در ۵ سال گذشته در حدود ۵.۵ میلیارد دلار وام به ۲۷۵۰۰۰ فروشنده داده است.

افزون بر این، کارت بدهی Square Cash توسط ۳.۵ میلیون نفر استفاده می شود و این شرکت در ماه ژانویه کارت بدهی برای مشاغل را نیز راه اندازی کرد. Square همچنین برای پرداخت های شخص به شخص یک برنامه Square Cash دارد.

Uber در بخش Uber Money که اخیراً ایجاد شده، در حال ساختن ثبات در محصولات خدمات مالی برای رانندگان و مشتریان است. این برنامه در حال حاضر یک حساب بانکی، کارت بدهی و برنامه بانکی تلفن همراه از طریق Green Dot ارائه می دهد. Uber قصد دارد به رانندگان اجازه دهد به طور خودکار بخشی از هزینه هر سفر را ذخیره کرده و از این طرق یک برنامه سلامتی مالی جامع را ایجاد کند.

برخی از شرکتهای فناوری در مورد برنامه های خود در سال ۲۰۲۰ به مشارکت با یکدیگر پرداخته اند: گوگل قصد دارد از طریق سیتی گروپ و اتحادیه اعتباری فدرال استنفورد، حساب های حسابداری را به مصرف کنندگان ارائه دهد.

نگره

در مجمع عمومی فوق العاده تصویب شد؛

سرمایه بانک گردشگری ۲,۵ برابر شد

جلسه مجمع عمومی فوق العاده بانک گردشگری با حضور بیش از ۵۷ درصد سهامداران در محل سالن اجتماعات بانک برگزار شد. به گزارش روابط عمومی بانک گردشگری، در این جلسه که به صورت زنده (آنلاین) برگزار شد، با موافقت سهامداران، افزایش سرمایه بانک از شش هزار میلیارد ریال به ۱۵ هزار میلیارد ریال از محل آورده نقدی به تصویب رسید. مدیرعامل بانک گردشگری در این جلسه، با ارائه گزارش عملکرد هیات مدیره گفت: هدف از برنامه استراتژیک بانک که تدوین، ابلاغ و به اجرا گذاشته شد، پاسداری از دارایی ها، افزایش بهره وری، بهبود فرایندها، ارتقاء کیفی خدمات، ایجاد محصولات جدید بود که همه در سرلوحه فعالیت ها بود تا این بانک در نظام پولی و بانکی در یک جایگاه ویژه قرار گیرد. مرتضی خامی با اشاره به اینکه اقدامات انجام شده، همه نشانگر حرکت های مثبت در بانک بوده است، افزود: در سال ۹۸ با اجرای برنامه های بانک موفق شدیم در کیفی سازی عملیات بانکی اقدامات موثری انجام بدهیم که از جمله آنها می توان به کاهش قیمت تمام شده پول اشاره کرد. وی ادامه داد: ما در تمام مراحل کار، امانتدار سهامداران بانک بوده و در حفظ و حراست از این امانت گرانبها از هیچ تلاش و کوششی دریغ نکردیم که بار خطیر این مسئولیت در سایه تلاش و تعهد کارکنان بانک در صف و ستاد بود. خامی با بیان اینکه در چشم انداز بانک گردشگری، دستیابی به یکی از ۵ برند بانکی از دید مشتریان تعریف شده، تصریح کرد: در نظرسنجی های انجام شده بانک محبوب من، بانک گردشگری رتبه دوم را از دید مشتریان نظام بانکی کسب کرد که نشان می دهد این بانک مسیر درستی را انتخاب کرده است. وی گفت: همچنین در نظر داریم در حوزه بانکداری دیجیتال جزء یکی از پنج بانک برتر در بین بانک های خصوصی کشور باشیم که در این زمینه اتفاقات خوبی رقم خورده است. بانک گردشگری ۱۰۰ شعبه در سراسر کشور دارد و اگر بخواهد با رقبا رقابت کند، حتما باید در بستر بانکداری دیجیتال گام بردارد. این گزارش حاکیست: جلسه مجمع عمومی فوق العاده بانک گردشگری با رعایت کامل پروتکل های بهداشتی برگزار شد و علاوه بر حضور بیش از ۵۷ درصد سهامداران، سایر صاحبان سهام به صورت زنده (آنلاین) در جریان موارد مطرح شده در جلسه مجمع قرار گرفتند.

تخصیص ۳۲ هزار میلیارد ریال برای توانمندسازی افراد تحت پوشش نهادهای حمایتی

بیش از ۳۸۰ هزار فقره تسهیلات با ارزشی بیشتر از ۳۲ هزار میلیارد ریال، بخشی از اقداماتی است که بانک قرض الحسنه مهر ایران برای توانمندسازی اقشار کمتر برخوردار و حمایت از کارآفرینی انجام داده است. به گزارش روابط عمومی بانک قرض الحسنه بانک مهر ایران، توانمندسازی افراد تحت پوشش نهادهای حمایتی و کمک به اشتغال زایی و استقلال مالی آن ها می تواند نقش مهمی در اقتصاد کشور و همچنین شکوفا شدن استعدادها و توانایی های این گروه داشته باشد. بانک قرض الحسنه مهر ایران نیز اقدامات خود را در این حوزه در راستای توانمندسازی و اشتغال زایی محرومان و نیازمندان تنظیم کرده است. بانک مهر ایران با نهادهای مختلف تفاهم‌نامه‌هایی را دارد و در چارچوب این تفاهم‌نامه‌ها تسهیلات قرض الحسنه‌ای را به اقشار مختلف پرداخت می کند که رویکرد اصلی این تسهیلات نیز اشتغال زایی و حمایت از کالای ایرانی است. تا کنون مجموعاً حدود ۲۸۸ هزار و ۵۰۰ فقره تسهیلات به مددجویان کمیته امداد پرداخت شده که مبلغ آن بیش از ۲۰ هزار میلیارد ریال بوده است. همچنین، حدود ۶۸ هزار و ۳۰۰ فقره تسهیلات نیز به افراد تحت پوشش بنیاد برکت، وابسته به ستاد اجرایی فرمان امام (ره)، پرداخت شده که مبلغی بیش از ۱۰ هزار میلیارد ریال در این چارچوب به متقاضیان تخصیص داده است. افزون بر این، بانک مهر ایران تفاهم‌نامه‌ای نیز با سازمان بهزیستی دارد که تا کنون بیش از ۱۰ هزار فقره تسهیلات در چارچوب آن به مددخواهان پرداخت شده که ارزش آن نیز بیش از ۱۴۰۰ میلیارد ریال بوده است. علاوه بر این ها، بانک مهر ایران تفاهم‌نامه‌ای نیز با بنیاد مسکن انقلاب اسلامی دارد. هدف از تسهیلاتی که در چارچوب این تفاهم‌نامه پرداخت می شود بهسازی و مقام‌سازی خانه‌های روستایی است که تا کنون بیش از ۱۴ هزار و ۵۰۰ فقره تسهیلات با ارزشی بیش از ۹۲۰ میلیارد ریال پرداخت شده است. فعالیت‌های بانک مهر ایران در این حوزه ادامه دارد و در تیر ماه تفاهم‌نامه دیگری با بنیاد مسکن انقلاب اسلامی به امضا رساند که در چارچوب آن به متقاضیانی که از طرف بنیاد مسکن معرفی شوند، تسهیلات قرض الحسنه پرداخت می‌شود.

خبر

دستور روحانی به وزیر راه و شهرسازی:

وام ودیعه مسکن ماه آینده به مستاجرین اختصاص یابد

رییس جمهور خطاب به وزیر راه و شهرسازی بر اختصاص وام ودیعه مسکن به مستاجرین در ماه آینده تاکید کرد.

به گزارش پایگاه خبری بانک مسکن-هیبنا به نقل از پایگاه اطلاع رسانی ریاست جمهوری، حجت‌الاسلام حسن روحانی در گفتگو با محمد اسلامی وزیر راه و شهرسازی ضمن دریافت گزارش آخرین وضعیت مسکن و برنامه‌های اجرایی انجام شده، بر اختصاص وام ودیعه مسکن به مستاجرین در ماه آینده تاکید کرد.

رییس جمهور از وزارت راه و شهرسازی خواست با همکاری وزارت صنعت، معدن و تجارت، گمرک و بانک مرکزی، برای تسریع در روند ترخیص مواد اولیه کارخانه‌ها و اقلام ضروری مردم که در برخی گمرکات مانده، اقدام و هماهنگی کند.

وی همچنین دستور داد که طرح تسهیلات ودیعه اجاره مسکن که پیش از این قرار شده بود با هماهنگی بانک مرکزی آماده شود، برای بررسی، به جلسه روز یکشنبه ستاد هماهنگی اقتصادی ارائه شود.

روحانی در ادامه، سرعت بخشی بانک‌ها برای اختصاص وام ودیعه مسکن به مستاجرین نیازمند مساعدت را ضروری دانست.

در جریان این گفتگو مقرر شد این طرح با اولویت تهران و هفت کلانشهر در مردادماه برای مستاجرینی که در این دسته بندی واقع شده و قراردادشان رسمی و متراژ واحد مسکونی آنان طبق الگوی مسکن است، آغاز شود.

افزایش سقف انتقال وجه کارت به کارت در بانک توسعه صادرات ایران

پیشخوان Pishkhan.com

به منظور پیشگیری از شیوع ویروس کرونا و استفاده گسترده تر مشتریان از سامانه های الکترونیکی بانک، سقف انتقال وجه کارت به کارت در بانک توسعه صادرات ایران افزایش یافت.

به گزارش روابط عمومی بانک توسعه صادرات ایران، با تمهیدات انجام شده و موافقت بانک مرکزی جمهوری اسلامی ایران، سقف انتقال وجه کارت به کارت در بانک توسعه صادرات ایران به مبلغ شصت میلیون ریال افزایش یافت.

بر اساس این گزارش، به منظور رفاه حال مشتریان و پیشگیری از شیوع ویروس کرونا در مراجعه مشتریان به شعب بانک، به درخواست بانک توسعه صادرات ایران و موافقت بانک مرکزی، افزایش مبلغ کارت به کارت از مبلغ سی میلیون ریال به شصت میلیون ریال تصویب و اجرایی شد.

اعلام نرخ جدید سود علی‌الحساب سپرده‌های سرمایه‌گذاری بانک پارسیان

افزایش تنوع و نرخ جدید سود علی الحساب سپرده‌های سرمایه‌گذاری بانک پارسیان اعلام شد.

به گزارش روابط عمومی بانک پارسیان اعلام کرد: بر اساس مصوبه شورای پول و اعتبار و ابلاغیه بانک مرکزی جمهوری اسلامی ایران در خصوص افزایش نرخ و تنوع سود علی الحساب سپرده‌های بانکی، نرخ سود سپرده سرمایه‌گذاری کوتاه مدت عادی در بانک پارسیان، ۱۰ درصد؛ سپرده سرمایه گذاری کوتاه‌مدت ویژه سه ماهه، ۱۲ درصد؛ سپرده سرمایه گذاری کوتاه مدت ویژه شش ماهه ۱۴، درصد؛ سپرده سرمایه‌گذاری با سررسید یک ساله، ۱۶ درصد؛ و سپرده سرمایه گذاری با سررسید دوساله، ۱۸ درصد تعیین شده است.

شایان ذکر است؛ نرخ سود علی الحساب جدید، بلافاصله به سپرده های سرمایه گذاری کوتاه مدت عادی موجود، تسری می یابد، لیکن تسری آن به سپرده های سرمایه گذاری بلندمدت یکساله موجود، منوط به سررسید و تمدید سپرده است.

الزام پاسخگویی به مالکین سهام عدالت

سخنگوی ستاد راهبری آزادسازی سهام عدالت گفت: بانک‌ها و شرکت‌های کارگزاری تا روز دوشنبه سی ام تیرماه جاری فرصت دارند امکانات لازم جهت پاسخگویی به سهامداران عدالت همانند دیگر مشتریان خود را فراهم کنند. حسین فهیمی اظهار داشت: بانک ها و کارگزاران باید از روز سی ام تیرماه جاری به ویژه باید به سه پرسش سهامداران مبنی بر اینکه آیا سفارش فروش اجرا شده و سهام مشمول به فروش رفته است یا نه؟ ۲- در صورت فروش چه سهامی و به چه میزان و به چه قیمتی فروخته شده است؟ و ۳- در صورت عدم فروش مشکل چیست؟ وی تاکید کرد: اگر بانک ها و شرکت های کارگزاری بعد از روز سی ام تیرماه پاسخگوی سهامداران عدالت نباشند با آنها برخورد قانونی می شود. فهیمی در خصوص دلایل تاخیر در فروش سهام عدالت مشمولان گفت: براساس آخرین اطلاعات و آمار، حدود دو میلیون و ۱۰۰ هزار نفر درخواست فروش ۳۰ درصد سهام عدالت خود را ثبت کرده اند که تاکنون سهام یک میلیون و ۲۰۰ هزار نفر به فروش رفته است.

رشد ۳۹ درصدی صادرات وزنی ایران به امارات

مدیر کل دفتر عربی و آفریقایی سازمان توسعه تجارت ایران اظهار داشت: از نظر وزنی صادرات ایران به امارات در سه ماهه ابتدای سال ۹۹ نسبت به سال ۹۸ با ۳۹ درصد افزایش به ۳۳۷۷ هزار تن رسید فرزاد پیلتن در مورد آخرین وضعیت تجارت با امارات گفت: بازار امارات ۱۵.۲ درصد سهم در صادرات ج.ا.ایران در سه ماهه اول سال ۱۳۹۹ داشته و میزان صادرات به این کشور ۹۶۷ میلیون دلار در مدت مذکور بوده است. این رقم در مدت مشابه از سال ۱۳۹۸ معادل ۸۹۵ میلیون دلار بوده که نشان از رشد ۸ درصدی دارد. اما از نظر وزنی صادرات ایران به امارات در سه ماهه ابتدای سال ۹۹ نسبت به سال ۹۸ با ۳۹ درصد افزایش به ۳۳۷۷ هزار تن رسید که در این میان محصولاتی مانند هندوانه با ۱۹۰۷۰ هزار دلار و گوجه فرنگی با ۱۸ میلیون و ۴۷۰ هزار دلار در صدر اقلام صادراتی به این کشور بوده‌اند. مدیر کل دفتر عربی و آفریقایی سازمان توسعه تجارت ایران تصریح کرد: کشور امارات هم در راستای تحریم‌های آمریکا علیه کشورمان و هم در زمینه جلوگیری از شیوع ویروس کرونا محدودیت‌های مختلفی را برای حمل و نقل کالاهای صادراتی کشورمان به بنادر خود و همچنین تردد و مبادلات پولی تجار ایرانی ایجاد کرده است.

گرانی یورو دغدغه تازه بانک مرکزی

دلیل گرانی یورو؛ دلالان یا ترس از گذشته بازار



مسئله‌ای که این روزها دغدغه دلالان را بیشتر کرده، کمبود منابع ارزی در کشور است. این در حالی است که در هفته‌های گذشته با ورود به بازار به جرات می‌توان گفت نشانی از کمبود ارز مشاهده نمی‌شد.

این روزها دلار در باطن حرف‌های زیادی با دل مردم دارد. البته با دلالان خود رابطه دوستانه قوی برقرار کرده، اما نتوانسته با افراد ضعیف‌تر جامعه رابطه دلچسبی برقرار کند. گویا خود واقف است که مردم دل خوشی از این دردسر ندارند!

ناگفته نماند این دلار همیشه هم به اسم دردسر شناخته نمیشد، اما زمانی که تاثیر مستقیمش بر زندگی افراد جامعه نهان گشت، تبدیل به دردسری عظیم شد.

در حال حاضر افزایش قیمت ارز نه تنها مهم‌ترین مسئله است، بلکه زمانی مخرب‌تر می‌شود که دولت به این روند بی‌توجه باشد.

اگر یادتان مانده باشد سال ۹۷ که قیمت دلار ناگهان سر به فلک گذاشت و موجب هراس مردم شد. در این شرایط مردم با شنیدن اخبار قیمت‌های عجیب و برای جلوگیری از سقوط سرمایه‌های زندگیشان اقدام به تبدیل ریال به ارز می‌کردند.

همچنین در همان سال همه طبقات جامعه از قیمت دلار سخن گفته و معتقد بودند دلار به قیمت ۲۵ هزار تومان خواهد رسید و با دخالت دولت در قیمت ۲۲ هزار تومان متوقف خواهد شد. همین امر مردم را وادار به خرید دلار ۱۷ هزار تومان کرد. در نتیجه مردم بیچاره مجبور به فروش دلارهایشان به قیمت ۱۱ هزار تومان شدند.

به نظر می‌رسد بازار امروز هم به همین نقطه خواهد رسید. اکنون دلار ۳۰ هزار تومانی بر دهان همه مردم گذاشته شده و مردم از وحشت نابود شدن سرمایه‌هایشان به سمت بازار حمله‌ور شده‌اند و خود این موضوع باعث افزایش قیمت‌ها در بازار غیر رسمی و سپس به تبع آن در بازار رسمی می‌شود.

یک چک پول ۵۰ هزار تومانی ۲ دلار اهمیت دارد!

معلوم نیست که این دلار قصد دارد تا چه قیمتی صعود کند، اما دیروز تا قیمت ۲۵ هزار و ۵۰۰ تومان پیش روی کرد!

به نظر می‌رسد روند صعودی بهای ارز که از آغاز امسال، با کاهش چشمگیر درآمدهای ارزی دولت شروع شده، دوباره شتاب تازه‌ای گرفته است.

در حالی که تا همین دو سه هفته گذشته ,عبدالناصر همتی رییس بانک مرکزی با حرارت تمام از کاهش نرخ تبدیل دلار به ریال می گفت اما این روزها ترجیح داده لب بر سخن نگشاید و حتی در صفحه شخصی خود اشاره‌ای به این قسمت نکرده است.

این روند تا کی و کجا پیش خواهد رفت؟

علی اصغر سمیعی رئیس اسبق کانون صرافان کشور در گفت و گو با خبرنگار بانک و بیمه گروه اقتصادی باشگاه خبرنگاران جوان، در خصوص نرخ ارز و تعادل آن اظهار کرد: فرض کنید یک توپ در سرازیری به سمت انتهای یک دره بسیار عمیق روان باشد، اگر بخواهیم از سرعت سقوط آن بکاهیم می باید مسیر آن را عوض کرده و توپ را از آن سرازیری به مسیری هموار و مسطح هدایت کنیم، با توجه به تفاوت معنی دار نرخ تورم در کشور ما و کشورهای حوزه دلار، کاهش مداوم نرخ پول ملی تا زمانیکه فکری برای نرخ تورم بشود ادامه خواهد داشت و این یعنی ادامه سقوط توپ!

وی افزود: ممکن است گاهی توپ ما، در سر راه سقوط به درختی برخورد کرده و در شاخه‌های آن گیر کند و قیمتها در واقع ثباتی پیدا کند، ولی این ثبات پایدار نخواهد بود و با کمترین نسیمی مثل اعمال تحریم‌های ظالمانه استکبار جهانی، و یا خروج یک پیمان شکن از یک معاهده و یا علتی دیگر توپ از شاخه درخت رها شده و باز به سقوط در مسیر سراشیبی ادامه می‌دهد،

وی افزود: گاهی هم ممکن است سرعت توپ زیاد شده و با برخورد بر تخته سنگی، یا مانع سختی، قدری به طرف بالا عقبگرد داشته باشد ولی چون به هر حال راه و مسیر توپ سرازیر و به طرف ته دره خواهد بود، بعد از اندکی بالا رفتن باز به حالت طبیعی خود یعنی ادامه سقوط باز می‌شود.

سمیعی ادامه داد: شاید بعد از جهش اخیر قیمت‌ها که در اثر نگه داشته شدن فنر قیمت توسط ارائه قیمتهای غیر واقعی ایجاد شده بوده، قیمت ارز و طلا اندکی سیر نزولی بگیرد، اما تا زمانی که اصلاحات جدی در اقتصاد کشور صورت نگیرد و اشکالاتی مانند تورم بالا، بهره بالا چند نرخی بودن ارز، قیمت های دستوری و مصنوعی و نرخ بالای بیکاری، برطرف نشود، مسیر کاهش ارزش ریال به طور کلی همچنان ادامه خواهد یافت.

رئیس اسبق کانون صرافان کشور در خصوص اجبار صادر کنندگان به فروش ارز حاصل از صدور کالا به قیمت های دستوری، بیان کرد: پیمان سپاری ارزی از آنجا که صادر کنندگان را موظف می کند ارز حاصل از صادرات خود را به بانک‌های داخلی بفروشند، انگیزه تولید و صادرات را کاهش می‌دهد. زیرا تحت این قانون، صادر کنندگان نخواهند توانست آن طور که مایل هستند از عواید تولید و صادرات خود برای حداکثرسازی سود بهره برند. همچنین اجبار صادر کنندگان به فروش ارز حاصل از صدور کالا به قیمت دستوری، اگرچه به عنوان یک استراتژی مقابله با خروج سرمایه از کشور از سوی سیاستمداران اجرا می‌شود، اما از آنجا که محدودیت‌های سنگینی را برای صادر کنندگان به وجود می‌آورد، می‌تواند، باعث ترساندن سرمایه داران و مانع از ورود سرمایه به کشور، کاهش سرمایه گذاری داخلی و کاهش اشتغال شود؛ زیرا سطح تولید و صادرات را کاهش می‌دهد.

وی در پایان تصریح کرد: از آنجا که این قانون، به معنای افزایش دخالت دولت در اقتصاد است، بستر ایجاد فساد هرچه بیشتر فراهم خواهد شد. بدین صورت که صادر کنندگان صورت‌های مالی خود را دستکاری خواهند کرد و انگیزه رشوه‌دهی نیز بالا خواهد رفت. از طرفی بستر شیوع فساد در نهادهای ناظر نیز مهیا خواهد شد.

بانک مرکزی وارد عمل شود!

پایین آمدن قیمت شدید نفت و عدم تقاضای کافی برای این طلای سیاه، میزان ارز دریافتی را کاهش داد. در راستای بهبود وضعیت بازار ارز راه‌اندازی سیستم صادرات می‌تواند تا حدود بسیاری تنش‌های قیمتی را به حداقل برساند.

توجه به پیمان‌های پولی دوجانبه، اهتمام به تشکیل بازار متشکل ارزی و خرید آتی ارز می‌تواند به ساماندهی قیمت‌ها کمک کند.

لازم به ذکر است پیمان پولی دوجانبه یعنی استفاده همزمان از دو پول ملی کشورهای مبدا و مقصد در تجارت و تامین مالی بین دو کشور، به گونه‌ای که نیازی به ارزهای ثالث نباشد. برای اجرایی شدن این پیمان‌ها نیاز است بانک‌های مرکزی کشورهای مبدا و مقصد در تجارت، وارد مذاکره با یکدیگر شوند و پیمان پولی دوجانبه امضاء کنند.

شرط ارزان شدن دلار چیست؟

ایرج ندیمی یکی از نمایندگان اسبق کمیسیون اقتصادی مجلس شورای اسلامی در گفت و گو با خبرنگار بانک و بیمه گروه اقتصادی باشگاه خبرنگاران جوان، در خصوص روند قیمت ارز با توجه به بازار کنونی اظهار کرد: به طور کلی ارز در بازار عرضه و تقاضا به قیمت نهایی می رسد. برای کاهش قیمت ارز باید ورودی های ارزی بیشتر شود که احتمال آن کمتر است زیرا مناسبات بین المللی قابل اعتمادی برای ورود ارز وجود ندارد.

وی ادامه داد: برای کاهش قیمت ارز باید قیمت تقاضا مدیریت شود و مانع ورود واردات غیر ضروری شویم. ارز تابع سیاست های اقتصادی طلاست. به طور مثال, علی رغم کاهش ارزش پول, سود سپرده های بانکی کاهش یافت و این مسئله باعث شد بخشی از منابع از بانک ها خارج شده و به سوی منابع ارزی حرکت کند.

این کارشناس اقتصادی گفت: زمانی که ارزش پول پایین می آید, کاهش سود سپرده های بانکی خودکشی است. بنابراین همه سیاست های مربوط به بازار پول و سرمایه, مناسبات خارجی, رونق و رکود و مدیریت تقاضا در کاهش قیمت ارز تاثیر به سزایی دارد. ندیمی بیان کرد: با توجه به آنکه ارز یک کالای سرمایه ای محسوب می شود, نمی توان دقیق گفت که قیمت آن در چه تاریخی به تعادل خواهد رسید زیرا تاکنون ارزش پول مدیریت نشده است. در پایان؛ مسئله‌ای که این روزها دغدغه دلالان را بیشتر کرده, کمبود منابع ارزی در کشور است. این در حالی است که در هفته های گذشته با ورود به بازار به جرات می توان گفت نشانی از کمبود ارز در بازار مشاهده نمی شد. حتی صرافی ها هم اگر مسئله سوء استفاده از اختلاف بازار آزاد با بازار رسمی نبود قابلیت عرضه ارز در قیمت‌ها پایین تر را داشتند. بخش عمده‌ای از رشد قیمت فعلی ناشی از بزرگنمایی دلالان است. انتظار می رود فکری به حال این وضعیت شود و تصمیمی برای دلالان ارزی گرفته شود تا برای افزایش منفعت خود با زندگی یک ملت بازی نکنند!

Pishkhan.com

گاهی سنگ آهن برای فولادسازان، گران تر از نرخ‌های صادراتی درمی آید!

رییس انجمن تولید کنندگان فولاد ایران با بیان اینکه فولادسازان در مقاطعی سنگ آهن را حتی بالاتر از نرخ های صادراتی خریداری می کنند، تغییر نسبت‌های قیمتی زنجیره فولاد را به صلاح ندانست.

بهرام سبحانی، ضمن تاکید بر اینکه قیمت کنسانتره سنگ آهن برای فولادسازان داخلی، تابعی از قیمت شمش است و با واقعی شدن قیمت شمش، قیمت کنسانتره سنگ آهن نیز به همان نسبت افزایش یافته است، اظهار کرد: نتایج جلسات برگزار شده پیرامون ضرایب قیمتی در زنجیره فولاد، نشان می دهد که ایجاد پیامدهای تغییر در نسبت‌های فعلی نگران کننده باشد و منجر به التهاب بازار و افزایش قیمت فولاد شود؛ لذا درخواست ما از مسئولان این است که با درک شرایط فعلی کشور، از هر گونه اقدامی که با مبانی کارشناسی مطابقت ندارد و نتیجه‌ای جز التهاب در بازار ندارد، پرهیز کنند.

رییس انجمن تولید کنندگان فولاد ایران با اشاره به سابقه تعیین نسبت‌های قیمتی زنجیره فولاد، ضرایب فعلی حاکم بر قیمت کنسانتره، گندله سنگ آهن و آهن اسفنجی، گفت: این نسبت‌ها که تابعی از قیمت شمش فولادی است از سال ۱۳۹۳ تا ۱۳۹۸ مبنای مورد قبول تعیین قیمت کنسانتره، گندله و آهن اسفنجی بوده و یکبار هم در سال گذشته توسط معاون معدن و صنایع معدنی وزارت صنعت، معدن و تجارت، به نفع شرکت‌های معدنی افزایش یافت؛ لذا تغییر نسبت‌های فعلی به نفع هر یک از تولید کنندگان زنجیره فولاد، به دلیل نداشتن مبانی منطقی و پشتوانه کارشناسی، فاقد توجیه بوده و به صلاح نیست. وی ریشه نارضایتی شرکت‌های سنگ آهن از قیمت‌های فعلی محصولات معدنی را قیمت گذاری دستوری شمش فولادی دانست و گفت: کنترل دستوری قیمت شمش سبب شده تا قیمت سنگ آهن در حد سودآوری مورد انتظار واحدهای معدنی افزایش نیابد؛ اما در چند ماه اخیر که قیمت شمش فولادی به سمت واقعی شدن حرکت کرده، قیمت محصولات معدنی نیز با همین نسبت‌های فعلی، افزایش چشمگیری داشته است. بنابراین بازنگری در ضرایب فعلی ضرورتی ندارد؛ چراکه با واقعی شدن قیمت شمش، منافع شرک‌های سنگ آهنی نیز با ضرایب موجود تامین می‌شود. سبحانی با اشاره به درخواست سنگ آهنی‌ها برای مبنا قرار دادن قیمت‌های جهانی، تصریح کرد: محاسبات کارشناسی نیز نشان می‌دهد که ضرایب فعلی حاکم بر محصولات زنجیره فولاد، با قیمت‌های جهانی سنگ آهن تطابق دارد. با احتساب نرخ صادراتی کنسانتره سنگ آهن ایران و کسر هزینه‌های حمل از کارخانه تا بندر، هزینه‌های بندری و...، به طور میانگین قیمت داخلی (فروش به فولادسازان داخلی) تقریبا با قیمت‌های صادراتی در یک محدوده قرار دارند.

وی افزود: البته که فولادسازان داخلی مشتری ثابت و دائمی خرید سنگ آهن هستند، در حالی که مشتری صادراتی همیشگی نیست و حتی در بازارهای جهانی هم مابین قیمت فروش در قالب قراردادهای بلندمدت با فروش‌های موردی، قابل ملاحظه است؛ بنابراین هر گونه تغییر در ضرایب فعلی فاقد توجیه است و در نهایت موجب افزایش قیمت فولاد و نهایتا باعث افزایش مجدد قیمت سنگ آهن می‌شود.

پمپ آبرسان چرا گران شد؟

رییس اتحادیه ماشین آلات کشاورزی، صنعتی و ساختمانی تهران از محدود شدن ثبت سفارش پمپ آب رسان از حدود یک سال و نیم پیش خبر داد و با اشاره به افزایش قیمت دو تا سه برابری این محصول در این مدت نسبت به تمام شدن ذخایر داخلی و کمبود پمپ های تولیدی برای رفع نیاز صنایع، کشاورزی و ساختمان ها هشدار داد.

علی توسطی ، با بیان اینکه ثبت سفارش پمپ آب رسان بیش از یک سال است با محدودیت مواجه شده، اظهار کرد: در زمان ممنوعیت ۱۴۰۰ قلم کالا از طریق وزارت صمت، برخی تولید کنندگان به وزارت صمت گفتند که می توانند نیاز داخل به پمپ آبرسان را برطرف کنند و ثبت سفارش این کالا نیز ممنوع شد.

وی با بیان اینکه برخی وارد کنندگان هم به دنبال سرمایه گذاری در بخش تولید هستند و مخالف حمایت از تولید داخل نیستند، تصریح کرد: تولید تنها راه ایجاد اشتغال و تجلی توسعه اقتصادی ایران در آینده خواهد بود، اما ایجاد حاشیه رانت برای برخی تولید کنندگانی که ادعا می کنند می توانند نیاز کشور را برطرف کنند، درحالی که پتانسیل و شرایط بالقوه برطرف کردن نیاز کشور در حوزه سیالات و آبرسانی در بخش صنعتی، کشاورزی و خانگی وجود ندارد، درست نیست.

رییس اتحادیه ماشین آلات کشاورزی، صنعتی و ساختمانی تهران با اشاره به فعالیت برخی کارخانجات در حوزه تولید پمپ از قبل از انقلاب، تصریح کرد: یکی از این کارخانجات تولید پمپ در تبریز بزرگترین شرکت تولید پمپ در خاورمیانه است، اما ظرفیت ایجاد شده در این شرکت برای ۵۰ سال پیش است و نمی تواند تمام پمپ‌های تخصصی مورد نیاز در صنایع مختلف از جمله نفت، گاز، پتروشیمی، کشاورزی و خانگی را تامین کند. از طرف دیگر این پمپ‌ها مصرفی هستند، مستهلک می‌شوند و نیاز به جایگزینی دارند و یک یا دو تولید کننده نمی توانند همه نیاز کشور را تامین کنند، اما با ادعای آنها وزارت صمت جلوی ثبت سفارش را می گیرد که در پی آن تعادل عرضه و تقاضا بر هم می خورد و موجب افزایش قیمت محصول می‌شود.

توسطی در پاسخ به سوالی درباره نیاز سالانه کشور به پمپ آبرسان، اظهار کرد: عدد دقیقی در این زمینه در دسترس نیست، چراکه در سال‌های اخیر بخشی از نیاز بازار از طریق واردات مستقیم و تولید و بخشی هم از راه‌های غیرمستقیم مثل قاچاق تامین شده است.

ثبت سفارش قطعات منفصله هم محدود شد

وی همچنین از افزایش بیش از دو برابری قیمت پمپ‌های داخلی و بیش از سه برابری پمپ‌های اروپایی و آسیایی در یک سال و نیم گذشته و در پی محدود شدن ثبت سفارش خبر داد و گفت: حتی برخی از اعضای این صنف شروع به واردات قطعات منفصله و مونتاژ آن در داخل کرده بودند که ثبت سفارش و واردات این کالا هم اخیرا با محدودیت مواجه شده که احتمالا دلیل آن کاهش خروج ارز از کشور است.

توسطی با بیان اینکه تولید الکتروپمپ مانند سایر کشورها می تواند با مهندسی معکوس آغاز شود و با بومی سازی، داخلی شود، تصریح کرد: شاید در حالت کلی واردات امر پسندیده‌ای نباشد، اما باید بین واردات کالاهای سرمایه‌ای که منجر به تولید صنعتی و کشاورزی می‌شود یا قطعات منفصله که منجر به تولید کالای سرمایه‌ای می‌شود با کالاهایی مثل آب معدنی فرانسوی یا از عطر و مواردی از این قبیل که در سال‌های گذشته با خام فروشی نفت و نبود نظارت دقیق بر مصرف ارز حاصل از آن به کشور وارد تفاوت قائل شویم. من معتقدم واردات گروه دوم تحت هر مدیریت و برنامه‌ریزی در کشور ما خیانت است.

رییس اتحادیه ماشین آلات کشاورزی، صنعتی و ساختمانی تهران با اشاره به استفاده از پمپ آب در صنایعی از جمله ریختگری، سرامیک‌سازی، کشاورزی و ساختمانی، تصریح کرد: رواج فرهنگ پس‌انداز در ایران بعد از جنگ جهانی دوم که برای مثال باعث شده انبارهای عمومی که مشابه آن در جنوب تهران وجود دارد تشکیل شود که کمتر جایی در دنیا معمول است، باعث شده در این مدت از ذخایر این گونه انبارها استفاده شود، اما اطلاعات اخیر ما نشان می‌دهد جایگزین‌های زیادی باقی نمانده است. اما باید به این نکته توجه شود که رونق و جهش تولید به تجهیزات و ماشین آلات نیاز دارد.

خبر

تورم فرانسه بالای صفر درصد شد

نرخ تورم دومین اقتصاد بزرگ اتحادیه اروپا به ۰.۲ درصد افزایش یافت.

نرخ تورم فرانسه در ۱۲ ماه منتهی به ژوین با ۰.۴ درصد افزایش نسبت به مدت مشابه ماه قبل به ۰.۲ درصد افزایش پیدا کرده که این نرخ تورم، یکی از کمترین تورم های ثبت شده از ماه اوت سال ۲۰۱۶ تاکنون بوده است.

مهم ترین عامل کاهنده نرخ تورم طی این مدت مربوط به بخش انرژی بوده است که در آن تورم از منفی ۱۱ درصد به منفی ۹.۳ درصد کاهش یافته است.

در بین سایر بخش‌های نیز نرخ تورم مواد غذایی با ۰.۹ درصد کاهش نسبت به ماه قبل به ۳.۶ درصد رسیده ولی تورم بخش تنباکو به ۱۳ درصد افزایش پیدا کرده است.

متوسط نرخ تورم فرانسه در بازه زمانی ۱۹۵۸ تا ۲۰۱۹ برابر با ۴.۳۵ درصد بوده است که بالاترین رقم ثبت شده مربوط به آوریل ۱۹۵۸ با ۱۸.۸ درصد و کمترین نرخ تورم ثبت شده نیز تورم منفی ۰.۷ درصدی ماه ژوئیه سال ۲۰۰۹ بوده است.

بر مبنای ماهانه نیز تورم فرانسه در ماه ژوین ۰.۱ درصد اندازه گیری شده که نسبت به تورم ثبت شده ماه قبل ۰.۱ درصد بیشتر شده است. هسته تورمی که تغییرات قیمت مربوط به گروه مواد غذایی و انرژی را به دلیل نوسانات آن‌ها در نظر نمی گیرد در ماه ژوین به ۰.۲ درصد رسیده است.

از سوی دیگر نرخ تورم در سوئد نیز افزایش پیدا کرده است؛ به گونه ای که تورم سالانه این کشور تا پایان ماه ژوین با ۰.۲ درصد افزایش نسبت به مدت مشابه ماه قبل به ۰.۷ درصد رسیده است.

این نرخ تورم که بالاترین نرخ تورمی سوئد در طول چهار ماه اخیر محسوب می‌شود، بیش از همه تحت تأثیر تورم بخش مواد غذایی و نوشیدنی قرار گرفته است که تورم آن به ۲.۶ درصد افزایش یافته است. تورم بخش رستوران و هتلداری به منفی ۰.۳ درصد کاهش یافته است. در بین دیگر بخش ها، نرخ تورم در بخش فرهنگ و آموزش منفی ۱.۶ درصد و در بخش حمل و نقل ۰.۶ درصد اندازه گیری شده است.

نرخ تورم ماهانه در سوئد با ۰.۲ درصد افزایش نسبت به ماه قبل به ۰.۶ درصد رسیده است.

متوسط نرخ تورم سوئد در بازه زمانی ۱۹۸۰ تا ۲۰۱۹ معادل ۳.۴۷ درصد بوده که بالاترین تورم ثبت شده، مربوط به ماه اکتبر ۱۹۸۰ با ۱۵.۵ درصد و کمترین تورم نیز مربوط به ماه سپتامبر ۲۰۰۹ با منفی ۱.۶ درصد بوده است.

کرونا یک دهم اقتصاد ایتالیا را می بلعد!

بانک مرکزی ایتالیا از رشد منفی ۹.۵ درصدی اقتصاد این کشور در سال جاری خبر داد

بانک مرکزی ایتالیا با صدور بیانیه ای اعلام کرد پیش بینی خود از رشد اقتصادی امسال این کشور را به منفی ۹.۵ درصد تقلیل داده که این رقم ۰.۳ درصد کمتر از برآورد قبلی این نهاد است. با این حال انتظار می رود ایتالیا به مانند بسیاری از کشورهای دیگر در سال آینده عملکرد بهتری داشته باشد و ۴.۸ درصد رشد کند.

ایتالیا یکی از پنج کانون اصلی درگیر با کرونا در جهان محسوب می شود هرچند که به لطف اعمال قرنطینه های گسترده و الزام شهروندان به استفاده از ماسک و رعایت نکات بهداشتی، نرخ مرگ و میر ناشی از کووید-۱۹ در روزهای اخیر تک رقمی شده است. به گفته بانک مرکزی ایتالیا، با وجود کاهش چشمگیر آمار فوتی های کرونایی، اقتصاد این کشور به زمانی طولانی برای احیا نیاز دارد و کاهش درآمد قابل تصرف خانوارها مساله‌ای نیست که در کوتاه مدت قابل حل باشد.

پیشتر مرکز آمار ایتالیا اعلام کرده بود رشد تولیدات صنعتی در ماه ژوین فراتر از انتظارات قبل بوده است. روبرتو گوالتیری-وزیر اقتصاد ایتالیا با اشاره به این رشد گفته بود اقتصاد ایتالیا امسال هشت درصد کوچک خواهد شد.

یکی از دلایل مهم رشد تولیدات صنعتی، افزایش وام دهی بانک های ایتالیایی بوده است به گونه‌ای که در ماه می ۲۳ میلیارد دلار اعتبار از سوی بانک های ایتالیایی به بخش های مختلف تخصیص داده شده که این رقم ۱۱.۵ درصد بیشتر از ماه قبل بوده است.

در سه ماهه نخست امسال اقتصاد ایتالیا ۵.۳ درصد کوچک شده بود تا دومین رشد منفی فصلی متوالی پس از رشد منفی ۰.۳ درصدی فصل قبل و بدترین عملکرد فصلی تاریخ معاصر این کشور رقم بخورد.

تا پیش از شیوع کرونا، دولت ایتالیا نرخ رشد ۰.۶ درصدی را برای سال جاری هدفگذاری کرده بود اما با توجه به اخلال گسترده در زنجیره تامین، توقف پروازهای خارجی، کاهش تجارت و کاهش شمار گردشگران ورودی به ایتالیا، این هدف دست نیافتنی خواهد بود.

نگره

رییس بزرگ ترین بانک آمریکا:

هیچ کس نمی داند چه پیش خواهد آمد

در صورت بازگشت موج دوم کرونا انتظار می رود نرخ بیکاری در مناطق مختلف رکوردهای جدیدی ثبت کند.

جیمی دیمون- مدیر عامل بانک جی پی مورگان با اشاره به مسیر مبهم پیش رو بر سر راه اقتصاد گفت: تلاش برای حدس این که چه اتفاقی می افتد خیلی است. مثل این است که دارید توی تاریکی قدم می زنید، کسی نمی داند چاه های عمیق در کجای این مسیر تاریک قرار دارد.

دیمون که بانک تحت رهبری وی با ۳.۲ تریلیون دلار دارایی، بزرگ ترین بانک آمریکا محسوب می شود و نیمی از شهروندان آمریکا جز مشتریان این بانک هستند، با اشاره به اینکه کووید-۱۹ فصل جدیدی از بحران اقتصادی را رقم زد افزود: نمی دانم باید انتظار چه چیزی را در سراسر جهان داشته باشیم.

بانک جی پی مورگان در واکنش به پیامدهای کرونا، ذخایر اضطراری خود را ۶.۷ میلیارد دلار بیشتر کرده است. اکنون حدود ۲۵.۶ میلیون شهروند آمریکایی فاقد شغل هستند و برای امرار معاش به یارانه ۶۰۰ دلاری دولت وابسته هستند که سررسید آن به زودی سر می رسد و کنگره هنوز با تمدید یا افزایش آن موافقت نکرده است.

دیمون با اشاره به ارایه تسهیلات حمایتی این بانک به ۱.۷ میلیون مشتری در ماه های اخیر گفت که با توجه به کرونا، تسهیلات اعتباری مخصوصی را برای مشتریان در نظر گرفته ایم. وی با ابراز نگرانی از بروز موج دوم کرونا در پاییز امسال گفت این مساله می تواند نرخ بیکاری را به ۲۳ درصد برساند و تاثیرات وحشتناکی روی جریانات سرمایه‌ای و الگوی مصرف خانوارها بگذارد.

شمار مبتلایان به کرونا در آمریکا روز جمعه به ۷۰ هزار نفر رسید که در نوع خود یک رکورد محسوب می شود. هر چند سرعت شیوع در ایالت های شرقی نظیر نیویورک کاهش یافته اما در جنوب و غرب آمریکا کرونا در حال تاخت و تاز است و این مساله می تواند به ویژه روی عملکرد ایالت کالیفرنیا اثر بگذارد که بیشترین حجم تولید ناخالص داخلی را در بین ۵۰ ایالت آمریکا دارد.

ارزش سهام عدالت نزولی شد

ارزش سهام عدالت در نخستین روز معاملات هفته جاری کاهش یافت و ۷۰۹ هزار تومان ضرر عاید سهامداران عدالت ۵۳۲ هزار تومانی شد. در پی صدور دستور آزادسازی سهام عدالت، سپرده گذاری مرکزی اوراق بهادار و تسویه وجوه با راه‌اندازی سامانه استعلام و آزادسازی سهام عدالت اقدام به ارائه جزئیات دارایی واقعی سهام عدالت مشمولان به تفکیک شرکت‌های بورسی و ارائه تعداد و ارزش هر سهم آنها کرد. این سامانه بار دیگر در پایان معاملات شنبه بروزرسانی شده است و مشمولان می توانند با مراجعه به این سامانه از آخرین ارزش سهام عدالت خود که بر اساس قیمت‌های پایانی شنبه تهیه شده است آگاهی یابند. بر اساس این گزارش کسانی که ارزش اولیه سهام عدالت آن‌ها ۵۳۲ هزار تومان است در پایان معاملات روز شنبه ۲۸ تیر ارزش سهام عدالتشان به ۱۸ میلیون و ۴۷۴ هزار و ۹۴۴ تومان رسیده است.

یک کارشناس اقتصادی مطرح کرد؛

مالیات بر ارزش افزوده، باری بر دوش تولید

یک کارشناس اقتصادی گفت: در دولت پیشین که قرار بود یک جراحی اقتصادی صورت بگیرد، متاسفانه بخش‌هایی مانند طرح مالیات بر ارزش افزوده که برای دولت درآمدزا بود، بدون توجه به اینکه زیرساخت‌های آن مهیا شود، به اجرا گذاشته شد که مصیبتی برای تولید کشور ایجاد کرد. محسن شرکا، در خصوص طرح مالیات بر ارزش افزوده، اظهار کرد: هر قانونی که بتواند مفید واقع شود، اگر زیرساخت‌های لازم را نداشته باشد، به ضرر جامعه خواهد بود. از سال ۸۳، مجلس قانونی را تصویب کرد، مبنی بر اینکه تا تاریخی مشخص، تمام کشور باید به ماشین‌های الکترونیک مجهز شوند، به دولت نیز ابلاغ کرد تا اجرا از طریق آن صورت گیرد، اما اجرا نشد. این طرح، زیرساخت لازم برای اجرای مالیات بر ارزش افزوده بوده است. وی با اشاره به لزوم تغییر رویه اجرای طرح مالیات بر ارزش افزوده، تصریح کرد: در دولت پیشین که قرار بود یک جراحی اقتصادی صورت بگیرد، متاسفانه بخش‌هایی مانند طرح مالیات بر ارزش افزوده که برای دولت درآمدزا بود، بدون توجه به اینکه زیرساخت‌های آن مهیا شود، به اجرا گذاشته شد که مصیبتی برای تولید کشور ایجاد کرد.

انتظاری برای کاهش قیمت گوشت دیده نمی‌شود

رییس اتحادیه قصابان همدان از روند افزایشی قیمت گوشت منجمد در بازار همدان خبرداد و گفت: همچنان با روند افزایش قیمت گوشت منجمد روبه رو هستیم و این قیمت‌ها نسبت به هفته گذشته افزایش پیدا کرده است.

اکبر سپهری وفا بیان کرد: انتظاری برای کاهش قیمت گوشت دیده نمی‌شود بلکه قیمت‌ها در حال افزایش است که هم اکنون گوشت منجمد در بازار به قیمت ۷۰ هزار تومان فروخته می‌شود.

وی تصریح کرد:قیمت گوشت منجمد در هفته گذشته بین ۵۷تا۵۸هزار تومان بوده است و هم اکنون به ۷۰ هزار تومان رسیده که علت آن به دلیل این است که با ارز آزاد و بدون کنترل فروخته می‌شود.

جمعه در ادامه اظهار کرد: قیمت گوشت گوسفندی مخلوط در بازار همدان بین ۹۰ تا ۹۲هزار تومان،گوشت گوساله ۹۰ هزار تومان و گوسفند زنده بین ۸۶ تا ۹۰ هزار تومان در هفته جاری عرضه شده است.

رییس اتحادیه صنف استان همدان خاطرنشان کرد: قیمت گوسفند زنده در اوایل سال ۹۸ با قیمت سال جاری برابری می‌کند و روزانه ۶تن گوشت گوساله و گوشت گوسفندی در استان همدان توزیع می‌شود و هیچ کمبودی نسبت به تقاضا نداریم.

شهردار کرج:

به‌دنبال افزایش تاب آوری کرج در برابر بحران هستیم

البرز- سعید ابراهیمی — شهردار کرج گفت: با وجود مشکلات اقتصادی، سال گذشته موفق به جذب ۸۵ درصدی بودجه عمرانی شدیم.

علی اصغر کمالی زاده در مراسم افتتاح سوله مدیریت بحران _ ورزشی منطقه ۱۰ کرج، اظهار کرد: سوله مدیریت بحران _ ورزشی منطقه ۲ هم به زودی به بهره برداری می‌رسد.

وی در ادامه با بیان اینکه هدف مدیریت شهری کرج ساختن شهری تاب آور و پایدار است، اضافه کرد: با وجود مشکلات اقتصادی، سال گذشته موفق به جذب ۸۵ درصدی بودجه عمرانی شدیم.

شهردار کرج با بیان اینکه جذب این میزان بودجه در روزهای خوب اقتصادی نیز کم نظیر است، تاکید کرد: تلاش می کنیم این عدد امسال به بالای ۹۰ درصد برسد.

کمالی زاده با اشاره به اهمیت توجه به مدیریت بحران در کرج، گفت: در صدد هستیم با افزایش سوله‌های بحران و ورزشی در راستای افزایش تاب آوری کرج گام برداریم.



وی با بیان اینکه کرج دارای پتانسیل های بالای ورزشی است، خاطرنشان کرد: یکی از مهمترین اهداف شورای پنجم کرج، ایجاد فضاهای ورزشی است.

تا پایان سال ۱۰سوله بحران ورزشی در مناطق کم‌برخوردار شهر ایجاد می‌شود

در ادامه این مراسم عباس زارع، عضو شورای شهر کرج گفت: تا پایان سال ۱۰ سوله بحران ورزشی در مناطق کم‌برخوردار شهر ایجاد می‌شود.

وی در ادامه افزود: با وجود مشکلات اقتصادی هر هفته شاهد افتتاح پروژه های عمرانی در حوزه های مختلف به ویژه در مناطق کم برخوردار هستیم.

عضو شورای اسلامی شهر کرج با اشاره به اینکه قطع به یقین مردم کرج مستحق دریافت خدمات بهتر و بیشتری هستند، تاکید کرد: با توجه به شرایط جغرافیایی؛ کرج بیش از این به سوله های مدیریت بحران_ورزشی نیاز دارد.

زارع گفت: امیدواریم با بهره برداری هرچه سریع تر پروژه های عمرانی، ورزشی و خدماتی شاهد رضایتمندی مردم باشیم.

منصور ستوده خبر داد:

انتقال پساب شهر همدان به پتروشیمی هگمتانه

انتقال سالانه ۶۳۰هزار متر مکعب پساب به پتروشیمی هگمتانه

مدیرعامل شرکت آب منطقه‌ای همدان با اشاره به اختصاص سالانه ۶۳۰ هزار مترمکعب از پساب تصفیه خانه همدان به پتروشیمی هگمتانه از اتمام طرح مطالعاتی خط انتقال پساب به پتروشیمی هگمتانه خبر داد.

به گزارش روابط عمومی شرکت آب منطقه‌ای همدان، مهندس منصور ستوده با اشاره به اتمام طرح مطالعاتی خط انتقال پساب تصفیه خانه شهر همدان به پتروشیمی هگمتانه، بیان کرد: اوایل آغاز پروژه احداث پتروشیمی هگمتانه، این شرکت مجوز حفر و بهره‌برداری از دو حلقه چاه را دریافت کرده بود. با اُفت سطح آب‌های زیرزمینی، این دو چاه کم آب شدند. با وجود دریافت مجوز جابجایی و جابجا کردن موقعیت آن‌ها، این چاه‌ها همچنان آبدهی خوبی نداشت.

مدیرعامل شرکت آب منطقه‌ای همدان تصریح کرد: پتروشیمی هگمتانه صنعتی بزرگ است و در اشتغال‌زایی تاثیرگذار خوبی می‌گذارد، بنابرین از طریق شرکت مدیریت منابع آب ایران موضوع را پیگیری کردیم و خوشبختانه توانستیم مجوز استفاده از پساب را برای این شرکت دریافت کنیم.

وی اعلام کرد: مقرر شد از تصفیه خانه شهر همدان حدود یک لیتر در ثانیه به این شرکت پساب داده شود و به جای استفاده از آب چاه‌ها، سالانه حدود ۶۳۰ هزار مترمکعب پساب برداشت کند.



ستوده افزود: در این راستا جلسات متعددی در شرکت آب منطقه‌ای همدان و همچنین در استانداری برگزار شد و هماهنگی‌های لازم انجام پذیرفت. در نهایت شرکت مهندسین مشاور آبان پژوه جهت انجام مطالعات خط انتقال پساب معرفی شد. خوشبختانه مطالعات انجام شد و قرار شد از محل تصفیه خانه فاضلاب همدان تا پتروشیمی خط انتقالی را به ظرفیت حدود ۲۰ تا ۴۰ لیتر در ثانیه را طراحی کنند. طول مسیر خط انتقال پساب به پتروشیمی حدود ۱۱.۲ کیلومتر است.

مدیرعامل شرکت آب منطقه‌ای استان همدان بیان کرد: بخش عمده‌ای از مسیر خط انتقال پساب به پتروشیمی هگمتانه از حریم خط انتقال پساب به نیروگاه می گذرد و بخش دیگر نیز از مسیر حریم خط انتقال گاز می گذرد، بنابراین این پروژه خیلی به تملک نیاز ندارد.

ستوده در پایان اظهار کرد: تقریبا مطالعات مشاور به اتمام رسیده است و این شرکت در حال انتخاب پیمانکار است تا سریعا خط انتقال را اجرا کند. این خط به یک ایستگاه پمپاژ کوچک نیز نیاز دارد تا اختلاف ارتفاع تصفیه خانه شهر همدان تا شرکت پتروشیمی هگمتانه را برطرف کند و حدود ۳۰ تا ۴۰ متر آب را پمپاژ کند.

مدیرکل مدیریت بحران استانداری در جلسه راهکارهای مصرف بهینه آب:

در ۱۰۷ شهر استان اصفهان، شبکه آبیاری فضای سبز از آب شرب جدا شد

مدیرکل مدیریت بحران استانداری در جلسه راهکارهای مصرف بهینه آب که با حضور نمایندگان دستگاه های اجرایی، انتظامی، نظامی و فرهنگی برگزار شد اعلام کرد: در حال حاضر استان اصفهان اولین استان در کشور است که در همه شهرهای آن شبکه آبیاری فضای سبز از آب شرب جدا گردید.

منصور شیشه فروش با بیان اینکه شهرداران و دهیاران به منظور مصرف بهینه آب باید در توسعه فضای سبز از گونه گیاهان مقاوم به خشکی استفاده کنند خاطرنشان ساخت: آبیاری فضای سبز باید به صورت قطره ای انجام شود تا از هدر رفت آب جلوگیری به عمل آید.

وی با تاکید بر لزوم تدوین پروتکل عملیاتی مصرف بهینه آب از سوی شرکت آبفا استان اصفهان افزود: شرکت آبفا استان باید در کوتاه ترین زمان ممکن پروتکل عملیاتی مصرف بهینه آب در رابطه با بخش مختلف از جمله صنعت، کشاورزی، اصناف، نیروهای نظامی و انتظامی، بخش خانگی و شهرداری تدوین و به مدیریت بحران استانداری اعلام نماید.

شیشه فروش با اشاره به تاسیس خانه فرهنگ آب و برق در استان اصفهان اظهار داشت: با توجه به راه اندازی خانه فرهنگ آب و برق در استان اصفهان انتظار می رود این دو شرکت با تعامل و همکاری با یکدیگر راهکارهای جدید پیرامون مصرف بهینه انرژی ارائه دهند.

در ادامه ی این نشست معاون بهره برداری و توسعه آب شرکت آبفا استان اصفهان با تاکید بر استفاده دستگاه های اجرایی، نظامی، انتظامی و فرهنگی بر تجهیزات کاهنده مصرف آب عنوان کرد: دستگاه های مختلف استان اگر اقدام به نصب تجهیزات کاهنده ی مصرف آب نمایند قطعا تاثیر به سزایی در مصرف بهینه آب در سطح استان دارد.

ناصر اکبری استفاده از سایبان کولر در ادارات و نهادها را بسیار موثر در مصرف بهینه آب دانست و خاطرنشان ساخت: بررسی ها حاکی از آن است که استفاده از سایبان کولر موجب صرفه جویی ۵۰ لیتر آب در شبانه روز می شود و استفاده از تجهیزات کاهنده مصرف آب را تا ۳۰ درصد کاهش می دهد.

وی با اشاره به ایجاد زیرساخت های لازم جهت توزیع عادلانه کمی و کیفی آب در سطح استان اعلام کرد: در ۱۰ سال اخیر با ایجاد ۸۸ ایستگاه اصلی تله متری، نصب شیرهای فشار شکن و راه اندازی سامانه هوشمند پایش فشار شبکه زیرساخت های لازم در رابطه با توزیع عادلانه کمی و کیفی آب در سطح استان ایجاد شده است.

معاون بهره برداری و توسعه آب شرکت آبفا استان اصفهان با افزایش بی سابقه دما در خرداد ماه سال جاری گفت: به رغم افزایش متوسط ۲/۷ درجه دما نسبت به خرداد ماه سال گذشته، آب شرب مردم بدون قطعی و به صورت پایدار تامین شد.

وی اعلام کرد: با افزایش دما به بیش از ۳۳ درجه، مصرف آب در استان افزایش می یابد بطوریکه در زمان پیک مصرف نیاز آبی استان ۱۵/۵ مترمکعب در ثانیه است، اما توان تامین آب شرب حدود ۱۳ مترمکعب در ثانیه می باشد.

معاون بهره برداری و توسعه آب شرکت آبفا استان اصفهان گفت: با اقدامات فرهنگی و فنی سعی در جبران کمبود ۲/۵ مترمکعب آب شرب در استان شده است.

اکبری اعلام کرد: الگوی مصرف آب در استان اصفهان از ۲۰ مترمکعب در ماه به ۱۴ مترمکعب رسیده است و خوشبختانه بسیاری از مشترکین مطابق الگو آب مصرف می نمایند. این در حالی است که متوسط مصرف هر خانوار در استان اصفهان حدود ۱۱ مترمکعب در ماه می باشد.

دستاوردی دیگر از طرح ۲۸ مخزن

ثبت رکورد جدید زمان حفاری چاه در مناطق نفتخیز جنوب

اهواز: فرج- با اتمام پیش از موعد عملیات حفاری چاه شماره ۱۱۹ منصوری، یک حدنصاب تازه در زمان حفاری چاه‌های مناطق نفتخیز جنوب در میدان منصوری به ثبت رسید.

مدیرامور فنی شرکت ملی مناطق نفتخیز جنوب، با اعلام این خبر گفت: در هفته سوم تیرماه ۹۹ عملیات حفاری چاه شماره ۱۱۹ منصوری ظرف ۴۷ روز به اتمام رسید که ۲۰ روز زودتر از برنامه پیش‌بینی شده و رکوردی جدید در زمان حفاری چاه‌های مناطق نفتخیز جنوب به‌شمار می‌آید.

مهندس صادق فتح‌اللهی با اشاره به این که این دستاورد در قالب الگوی جدید قراردادی مناطق نفتخیز جنوب در طرح نگهداشت و افزایش تولید (۲۸ مخزن) حاصل شده است، توضیح داد: مقارن با این رویداد، عملیات حفاری چاه شماره ۱۲ نرگسی نیز پس از ۱۰۸ روز به پایان رسید که نشان دهنده‌ی پیشی گرفتن یک هفته‌ای از برنامه حفاری این چاه می‌باشد.

وی یادآور شد: توسعه میدان منصوری در حوزه عملیاتی شرکت بهره برداری نفت و گاز کارون با هدف حفاری ۱۴ حلقه چاه جدید و تعمیر ۷ حلقه چاه موجود توسط شرکت اویک و طرح توسعه میدان نرگسی نیز در حوزه عملیاتی شرکت بهره‌برداری نفت و گاز گچساران و با هدف حفاری ۴ حلقه چاه توسط شرکت حفاری انرژی دانادر حال اجراست

مدیر امور فنی شرکت ملی مناطق نفتخیز جنوب افزود: تاکنون حفاری ۷ حلقه چاه در بسته های منصوری، رامشیر، نرگسی و کبود به پایان رسیده و ۹ حلقه چاه دیگر نیز در مراحل مختلف حفاری هستند

صادق فتح‌اللهی در پایان اظهار داشت: بدون شک تجارب به دست آمده در جریان اجرای الگوی جدید قراردادهای EPD، اطلاعات به دست آمده از حفاری های اخیر در حوزه عملیات طرح ۲۸ مخزن و نیز تقویت تیم‌های مهندسی در بخش پیمانکاری، در ادامه موجب سرعت هرچه بیشتر در اجرای این طرح خواهد شد.

رئیس جدید شورای سیاست گذاری ائمه جمعه خوزستان منصوب شد

اهواز: فرج- حجت‌الاسلام والمسلمین «جلیل علی‌نژاد» به‌عنوان رئیس جدید شورای سیاست گذاری ائمه جمعه استان خوزستان منصوب و معرفی شد.

مراسم تکریم و معارفه رئیس جدید شورای سیاست گذاری ائمه جمعه استان خوزستان عصر امروز با حضور حجت‌الاسلام و المسلمین علی نوری معاون سازماندهی شورای سیاست گذاری ائمه جمعه کشور و دیگر مسئولان در مصلای مهدیه امام خمینی (ره) اهواز برگزار شد. در این مراسم حجت‌الاسلام والمسلمین جلیل علی نژاد طی حکمی از سوی حجت‌الاسلام والمسلمین حاج علی اکبری رئیس شورای سیاست گذاری ائمه جمعه کشور، به‌عنوان رئیس جدید شورای سیاست گذاری ائمه جمعه استان خوزستان منصوب و از خدمات حجت‌الاسلام والمسلمین محمود محمدزاده قدردانی شد. در آئین تکریم و معارفه رئیس جدید شورای سیاست گذاری ائمه جمعه استان خوزستان همچنین نماینده ولی فقیه در استان خوزستان و امام جمعه اهواز، استاندار خوزستان، نمایندگان مردم استان در مجلس خبرگان رهبری، دیگر مقامات استانی ولشکری حضور داشتند.

حجت‌الاسلام و المسلمین علی نژاد که پیشینه جهادی و ایثارگری و حضور در دوره دفاع مقدس به مدت ۴۴ ماه را دارا است، از روحانیون و چهره‌های برجسته علمی و باورمند به گفتمان گام دوم انقلاب به ویژه در بخش تحول و پیشرفت به شمار می آید و پیش از این مسئولیت‌هایی نظیر مدیرکل کادر علمی و نیز مدیرکل امور مدیریتی معاونت آموزش و امور استان‌های حوزه علمیه کشور (قم)، مشاور فرهنگی و امور روحانیون استاندار خوزستان، مسئول هیئت نظارت شورای نگهبان شهرستان اهواز، تولیت و امام جماعت مسجد ولایت شهرستان اهواز، مدیریت دفتر نمایندگی استان خوزستان آستان قدس رضوی، ریاست شورای ائتلاف نیروهای انقلاب اسلامی خوزستان به علاوه تدریس در حوزه علمیه را در سطوح عالی و تکمیلی تجربه کرده است.

خبر

استاندار فارس:

ایمیدرو به توسعه فارس کمک کند

استاندار فارس گفت: شرکت ایمیدرو با ورود به توسعه صنایع تبدیلی مواد معدنی به توسعه این استان و کشور کمک کند.

عنایت‌الله رحیمی در جلسه بررسی توسعه معادن و صنایع معدنی استان که با حضور معاون وزیر صنعت و معدن و مدیر عامل شرکت ایمیدرو برگزار شد، ضمن ابراز خرسندی از همدلی، هم‌نظری مسئولان و نمایندگان استان در مجلس شورای اسلامی در راستای توسعه همه جانبه فارس، به تفاهم با ایمیدرو برای انجام اکتشافات در ۱۷ هزار کیلومتر مربع از پهنه های معدنی استان اشاره کرد و افزود: این موضوع در حال حاضر در دستور کار قرار گرفته است.

رحیمی به توسعه معادن شرق و غرب و جنوب استان هم اشاره و نخستین گام موثر در توسعه معدنی استان را تدوین نقشه راه دانست و با بیان اینکه تدوین آن هم اکنون در دستور کار قرار گرفته است، اظهار کرد: برای اجرایی شدن این سند و توسعه صنایع معدنی علاوه بر تامین منابع مالی انتخاب مشاور نیز از اهمیت برخوردار بود که کوشیده ایم از ظرفیت دانشگاه شیراز و همچنین توان علمی و تجربی مرکز زمین شناسی استان بهره ببریم.

استاندار فارس بیان کرد: استفاده از این پتانسیل‌های استان سبب می‌شود مطالعاتی عمقی و اثر بخش برای تدوین نقشه راه انجام شود و امور را به سمت توسعه هدایت کند.

رحیمی همچنین خواستار استفاده بهینه از معادن خاک نسوز در شمال استان و راه اندازی صنایع پایین دستی این ماده معدنی شد و با بیان اینکه خاک نسوز در صنایعی همچون کاغذ سازی، صنایع کائوچو، سرامیک، روغن چرب و لغزنده و مواردی از این قبیل کاربرد دارد، عنوان کرد: بی شک تکمیل این زنجیره در کنار معادن خاک نسوز با احداث این واحدها و مجتمع های صنعتی محقق خواهد شد و علاوه بر اینکه نوید بخش آینده روشن شمال استان است، توسعه صنعتی کشور را نیز به دنبال دارد.

او توجه به احداث واحدهای فراوری آهک در شهرستان های شیراز، نیریز، آباده و فسا، جذب سرمایه گذار در حوزه صنایع معدنی، بازیابی مواد معدنی در پاچه‌ها با حفظ محیط زیست، ایجاد صنایع پایین دستی فولاد در کنار کارخانه های فولاد پاسارگاد و غدیر را از دیگر مواردی عنوان کرد که با همکاری شرکت ایمیدرو به ثروت آفرینی و ایجاد ارزش افزوده در خور توجهی منجر خواهد شد.

رحیمی همچنین با اشاره به اینکه نمایندگان استان فارس خواهان توسعه معدنی استان هستند به بیان انتظارات مجموعه مدیریتی از قانونگذاران پرداخت و گفت: تصویب قوانین مورد نیاز در امر صادرات معدنی در راستای تسهیل صادرات، تسهیل بر امر بازگشت ارز ناشی از صادرات معدنی و بهره گیری از این ارز در سرمایه گذاری های جدید این حوزه، تشویق به ثبات و کاهش هزینه‌های حمل و نقل به ویژه حمل و نقل دریایی که یکی از معضلات صادرکنندگان است، پالایش قوانین مزاحم و دست و پاگیر از جمله این انتظارات بود که استاندار فارس از نمایندگان خواست پیگیر تحقق آنها باشند.

کشت ۶۴۰۰ هکتار گشنیز در استان همدان

مدیر باغبانی سازمان جهاد کشاورزی استان همدان گفت: از ۶۴۰۰ هکتار گشنیز کشت شده استان ۱۲ هزار تن محصول برداشت شده است.

حجت اله شهبازی مدیر امور باغبانی سازمان جهاد کشاورزی استان همدان در ادامه با اشاره به کشت ۶۴۰۰ هکتار محصول گشنیز در استان همدان گفت: از این میزان سطح کشت حدود ۱۲ هزار تن محصول برداشت شده است.

شهبازی عنوان کرد: ۹۹ درصد سطح زیر کشت این محصول در استان مربوط به شهرستان نهاوند و مابقی سطوح کشت مربوط به شهرستان‌های تویسرکان و اسدآباد است. گفتنی است حدود ۵۰ تا ۶۰ درصد تولید سالیانه این محصول در کشور مربوط به استان همدان است.

وی در ادامه سطح کشت سال قبل این محصول را ۲ هزار هکتار با تولید ۴ هزار تن عنوان کرد و گفت: فعالیت‌های گسترده تشویقی جهت توسعه کشت این محصول، وضعیت کشت آن را بهبود بخشیده است.

خبر

انتصاب مدیریتی در شرکت توزیع برق گیلان

طی ابلاغ های جداگانه از سوی دکتر محمد اسماعیل هنرمند مدیرعامل شرکت توزیع نیروی برق استان گیلان، مهندس علی فلاح بعنوان معاون منابع انسانی، محمدرضا پورعلی بعنوان معاون مالی و پشتیبانی، مهندس جواد بیدی بعنوان معاون فروش و خدمات مشترکین و مهندس سید حسن سعیدی بعنوان معاون برنامه ریزی و مهندسی و مهندس سیروس هدایتی نژاد بعنوان مدیریت توزیع برق شهرستان رشت منصوب شدند. شایان ذکر است دکتر محمد اسماعیل هنرمند طی فراخوان شایسته گزینی صورت گرفته از سوی وزارت نیرو، اسفند ۱۳۹۸ بعنوان مدیر عامل شرکت توزیع نیروی برق استان گیلان منصوب و مشغول به کار شد

باحکم استاندار گیلان صورت گرفت؛

انتصاب مدیرکل دفتر امور شهری و شوراهای استانداری گیلان

با صدور حکمی از سوی استاندار گیلان، مدیرکل دفتر امور شهری و شوراهای استانداری گیلان منصوب شد. به گزارش پایگاه اطلاع رسانی استانداری گیلان؛ با حکم دکتر ارسلان زارع استاندار گیلان، مسعود کاظمی به عنوان مدیرکل دفتر امور شهری و شوراهای استانداری گیلان منصوب شد. مسعود کاظمی که از نیروهای رسمی استانداری گیلان و دانشجوی دوره دکتری ،دانش آموخته کارشناسی ارشد طراحی شهری و کارشناسی مهندسی عمران است؛ پیش از این در مسئولیت هایی همچون شهردار لاهیجان، رئیس و نائب رئیس شورای اسلامی شهر رشت، رئیس سازمان حمل و نقل و تاکسیرانی شهرداری رشت، مشغول به خدمت بوده است.

اجرای پایلوت کشوری نصب کنتورهای هوشمند آب در روستای چم اصفهان

مدیر آبفا برآن و کراج در اصفهان گفت: برای اولین بار در کشور پروژه ی قرائت از راه دور از طریق کنتورهای هوشمند آب، در روستای چم اصفهان عملیاتی شد.

صالح سلمانی اجرای پروژه نصب کنتورهای هوشمند را در افزایش بهره وری بسیار موثر دانست و اعلام کرد: هم اکنون قرائت کنتور ۸۳ مشترک آب در روستای برآن از طریق کنتورهای هوشمند انجام می گیرد که این امر به صورت آنلاین و بدون دخالت نیروی انسانی، با دقت و سرعت بالایی صورت می‌پذیرد.

وی به مزیت های اجرای نصب کنتورهای هوشمند آب پرداخت و تصریح کرد: حذف هزینه اعزام کنتور خوان، عدم حضور اکیپ های قطع و وصل، عدم بروز خطاهای انسانی در خواندن نمراتور کنتور و در نهایت قرائت آنلاین کنتور برخی از مزیت های اجرای این پروژه است.

مدیر آبفا برآن و کراج به دیگر قابلیت های اجرای این پروژه اشاره کرد و بیان داشت: نمایش میزان مصرف روزانه و تجمعی، هشدار در صورت آبگرفتگی کنتور، هشدار در صورت دستکاری و یا خرابکاری کنتور، هشدار درمورد خطاهای سخت افزاری، از دیگر قابلیت‌های کنتورهای هوشمند آب می‌باشد.

سلمانی ادامه داد: کنتورهای هوشمند آب به صورت آنلاین اطلاعات مشترکین شامل مشخصات مالک، شماره اشتراک و کد اشتراک را به نمایش می گذارد.

وی به چگونگی قرائت کنتور از راه دور پرداخت و اظهار داشت: اطلاعات مکانیکی شمارش به اطلاعات الکترونیکی تبدیل و به وسیله بورد رادیویی که روی کنتور نصب شده از طریق سیم کارت موجود در کنتور برای گیرنده ارسال می گردد.

مدیر آبفا برآن و کراج با بیان اینکه بی آب عبوری از کنتور و نوسانات دبی توسط کنتور هوشمند دقیق آنالیز می شود خاطرنشان ساخت: کنتورهای هوشمند با تحلیل داده ها، نمودار مصرفی مشترک را در طول ۲۴ ساعت ترسیم می کند که این امر موجب دستیابی به اطلاعات دقیق از میزان مصرف آب مشترک در ساعات مختلف شبانه روز می شود و تحلیل نمودار مصرف آب مشترک، تاثیر به سزایی در شناسایی و کشف انشعابات غیرمجاز دارد.

وی با بیان اینکه در ورودی روستای چم، کنتور تجمعی هوشمند نصب شده است تصریح کرد: با نصب این کنتور، دبی لحظه ای کنتور ورودی روستا و نیز دبی لحظه ای مصرف مشترکین محاسبه می شود و بدین ترتیب در ورودی روستا به صورت آنلاین با دقت زیاد می توان میزان هدر رفت آب را محاسبه نمود.

پیشخوان Pishkhan.com

پیشخوان
Pishkhan.com

کاهش ۷۵ درصدی سرمایه‌گذاری در بخش نفت و گاز جهان

مرکز تحقیقات مشاوره‌ای ریستادانرژی در گزارش جدید خود اعلام کرد پروژه های جدید بخش نفت و گاز بیش از ۷۵ درصد در ۲۰۲۰ کاهش یافته و به ۴۷ میلیارد دلار رسیده است. مرکز تحقیقات مشاوره‌ای ریستادانرژی در گزارش جدید خود اعلام کرد پروژه‌های جدید بخش نفت و گاز بیش از ۷۵ درصد در ۲۰۲۰ کاهش یافته و به ۴۷ میلیارد دلار رسیده است چون شرکت‌های انرژی هزینه های خود را در اکتشاف و تولید به خاطر همه گیری ویروس کرونا پایین آورده‌اند. کاران ساتوانی، یکی از تحلیلگران ریستادانرژی می گوید:«در آغاز سال جاری میلادی انتظار می رفت پروژه‌های نفت و گاز در ۲۰۲۰ قابل مقایسه با ۲۰۱۹ باشد ولی سقوط صنعت نفت به خاطر همه گیری ویروس کرونا باعث کاهش این تعهدات شد». از کل سرمایه گذاری های انجام شده در ۲۰۲۰، ۷۵ میلیارد دلار مربوط به پروژه‌های دریایی میشود و ۲۰ میلیارد دلار دیگر به پروژه های نفت و گاز در خشکی می‌رسد.

کل سرمایه گذاری در پروژه های جدید نفت و گاز در سال گذشته میلادی ۱۹۷ میلیارد دلار بود که ۱۰۹ میلیارد دلار آن مربوط به پروژه های دریایی و ۸۸ میلیارد دلار متعلق به پروژه های خشکی بود. به گفته صندوق بین المللی پول همه گیری ویروس کرونا بزرگترین چالشی است که اقتصاد جهان با آن مواجه است، چالشی که رکودی بی سابقه به وجود آورده است. بسیاری از شرکت‌های نفت هزینه‌های خود را برای مقابله با این بحران پایین آورده‌اند.

هشدار باکو در مورد خطر درگیری‌ها با ارمنستان برای امنیت انرژی اروپا

نایب رئیس شرکت نفت دولتی آذربایجان (سوکار) هشدار داد برخی از زیرساخت های انرژی برای انتقال نفت و گاز دریای خزر به بازارهای جهانی در نزدیکی درگیری های نظامی با ارمنستان قرار دارند.

آذربایجان در پی شدت گرفتن درگیری های مرزی با ارمنستان، درمورد خطر های امنیتی برای عرضه نفت و گاز آن به بازارهای اروپا هشدار داد.

الشاد نصیروف، نایب رئیس شرکت نفت دولتی آذربایجان (سوکار) گفت برخی از زیرساخت های انرژی برای انتقال نفت و گاز دریای خزر به بازارهای جهانی در نزدیکی عملیات‌های نظامی فعلی قرار دارند.

۱۵ غیرنظامی از آذربایجان و ارمنستان و یک غیرنظامی آذری از روز یکشنبه در درگیری های بین دو کشور کشته شده‌اند.

نصیروف گفت اگر نگاهی به نقشه بیندازید متوجه می‌شوید که درگیری‌ها در نزدیکی برخی از تأسیسات نفت و گاز صورت می گیرد. وی گفت خط لوله نفتی باکو-تفلیس-سیهان، خط لوله نفتی باکو-سوپسا، خط لوله گاز باکو-تفلیس-ارزروم و برخی تاسیسات دیگر در نزدیکی منطقه ای قرار دارند که درگیری ها در آن اتفاق می افتد.



وی همچنین خط لوله ترانس آدریاتیک اشاره کرد که ادامه پروژه کریدور گاز جنوبی است. این پروژه دو خط لوله دیگر از گرجستان و ترکیه را هم در بر می گیرد. خط لوله ترانس آدریاتیک اهمیت بسیار بالایی دارد چون با تکمیل آن کل پروژه کریدور گاز جنوبی عملیاتی شده و وابستگی اروپا به خط لوله های گاز روسیه را کاهش می دهد.

وی گفت این خط لوله در اکتبر و نوامبر سال جاری میلادی به بهره برداری می رسد.

نصیروف در یک کنفرانس تلفنی که توسط مرکز سیاست دریای خزر برنامه‌ریزی شده بود از غرب خواست از امنیت صادرات انرژی آن دفاع کند.

وی گفت:«من از این فرصت استفاده می کنم و از همکارانمان در واشنگتن و سایر مناطق می خواهم در مورد این منطقه حساس فکری کنند و امنیت نظامی و فیزیکی این کریدور را فراهم کنند تا امنیت عرضه انرژی به اروپا حفظ شود».

اوضاع صادرات گاز چگونه است؟

سخنگوی اتحادیه صادرکنندگان فرآورده‌های نفت، گاز و پتروشیمی گفت: در حال حاضر به ترکیه، عراق و نخجوان صادرات گاز داریم اما با توجه به شرایط فعلی بعید است که بازار پاکستان، هندوستان و افغانستان را بدست آوریم، البته در صنعت گاز اولویت با صادرات نیست.

حمید حسینی، با بیان اینکه با قیمت هایی که مدنظر هندوستان و پاکستان است بعید می دانم که بتوانیم در بازار این دو کشور رقابت کنیم، اظهار کرد: این فرصت وجود داشت در افغانستان بتوانیم این فرصت را داشته باشیم اما خط لوله ای که از ترکمنستان به طرف پاکستان کشیده شده تا کنون تاهرات پیش رفته از این رو ترکمنستان در صدد است که از این خط گاز را به هرات ارسال کند.

وی افزود: در این شرایط این بازار نیز نمی تواند بازار هدف ما باشد، در بقیه کشورها همچون آذربایجان، ترکمنستان و روسیه نیز شانسی نداریم، در حال حاضر به عراق و ترکیه صادرات داریم، در پاکستان نیز فعلا بعید به نظر می رسد با توجه به خط لوله ای که آغاز شده و تبادلی که با افغانستان دارد این بازار هدف ایران شود.

سخنگوی اتحادیه صادرکنندگان فرآورده‌های نفت، گاز و پتروشیمی تصریح کرد: علاوه بر این با توجه به وضعیت اقتصادی پاکستان دارد به نظر نمی رسد که این کشور قیمت های منطقی که ایران به ترکیه صادرات دارد را بپذیرد، چرا که به هیچ وجه با قیمت‌های مورد انتظار پاکستان هماهنگ نیست.

حسینی با اشاره به سیاست های ایران برای کسب بازار صادرات گاز، گفت: قرار دار گاز یک قرارداد بلند مدت است و کاهش قیمت ممکن است ایجاد مشکل کند، چرا که خریدار می تواند ادعا کند که گاز ایران گران فروخته می شود و باید کاهش یابد؛ اتفاقی که سال گذشته ترکیه رقم زد و با شکایت از ایران موجب کاهش قیمت‌ها شد.



وی افزود: به نظر می رسد که در داخل کشور با استراتژی تلفیق انرژی بتوانیم با استفاده از گاز ارزان توسعه را رقم بزنیم و صادرات جزو اولویت نباشد، می توان گاز را با سنگ آهن تلفیق و تولید فولاد کرد، در حال حاضر این کار نیز در حال انجام است، همچنین می توان گاز را تبدیل به پتروشیمی، سیمان، شیشه و برق و کالاهای دیگر کرد که ارزش افزوده بالایی نیز دارد.

سخنگوی اتحادیه صادرکنندگان فرآورده‌های نفت، گاز و پتروشیمی با تاکید بر اینکه برق را به راحتی می توان به کشورهای دیگر حتی کشورهایی که حاضر نیستند از ما گاز خریداری کنند صادر کرد، گفت: پاکستان، افغانستان، عراق و ترکیه متقاضیان برق ما هستند و این در حالی است که هزینه صادرات برق نیز بسیار کمتر از گاز است.

حسینی با بیان اینکه می توان بهینه سازی را پیشه و در قیمتی که برای ارزهای دیجیتال در نظر گرفته شده تجدید نظر کنیم و با توجه به کاهش قیمت گاز در بازار جهانی ایران به هاب انرژی ارزهای دیجیتالی تبدیل شود و شرایطی فراهم شود که بتوانیم به طور درست از انرژی در صنعت استفاده کنیم.

وی با اشاره به اهمیت توسعه گلخانه ها در کشور، گفت: در حال حاضر حدود ۲۰ هزار هکتار گلخانه در کشور وجود دارد که مصرف کننده انرژی هستند که می توان محصول آن ها را صادر کرد و این می تواند یک نوع استفاده بهینه از انرژی باشد، لذا نباید به دنبال صادرات گاز بود. به گفته سخنگوی اتحادیه صادرکنندگان فرآورده‌های نفت، گاز و پتروشیمی، اولین مساله در صنعت گاز رفاه مردم، تزریق به چاه های نفت برای افزایش بازدهی، استفاده در صنعت و چهارمین اولویت صادرات است، چرا که صادرات گاز همچون نفت اولویت ندارد.

صرفه‌جویی ۲.۹ تریلیون دلاری با استفاده از کولرهای کم‌مصرف

با افزایش گرمایش جهانی، استفاده از سیستمهای خنک کننده که مصرف انرژی بهینه‌ای دارند، یک راه مهم برای محدود کردن انتشار گازهای گلخانه ای و مقابله با تغییرات جوی و صرفه جویی چشمگیر در هزینه‌های تولید برق است.

بر اساس گزارش جدید برنامه محیط زیست سازمان ملل متحد و آژانس بین المللی انرژی، استفاده از دستگاههای خنک کننده کم مصرف می تواند میزان انتشار گازهای گلخانه ای در چهار دهه آینده را حداکثر ۴۶۰ میلیارد تن یا معادل هشت سال انتشار آلایندگیها بر مبنای آمار سال ۲۰۱۸، کاهش دهد.

دوبرابر کردن بهینگی مصرف انرژی دستگاههای خنک کننده هوا بواسطه کاهش تولید برق و هزینه های توزیع می تواند تا سال ۲۰۵۰ صرفه جویی به میزان ۲.۹ تریلیون دلار را به همراه داشته باشد.

طبق اعلام آژانس بین المللی انرژی، یک تریلیون دلار هزینه اضافی در سه سال آینده می تواند تولید ناخالص داخلی را ۳.۵ درصد افزایش داده و انتشار جهانی کربن را کاهش دهد و میلیونها شغل ایجاد کند.

در روند فعلی گرمایش جهانی، ۲۰۲۰ قطعا یکی از گرمترین سالهای به ثبت رسیده در تاریخ خواهد بود. سال ۲۰۱۹ دومین سال گرم جهان تاکنون بوده و شش سال بسیار گرم مربوط به یک دهه گذشته بوده‌اند.

پیش بینی می شود شمار دستگاههای خنک کننده هوا در جهان تا اواسط قرن جاری چهار برابر شود و از ۳.۶ میلیارد دستگاه به ۱۴ میلیارد دستگاه افزایش پیدا کند. در نتیجه جهان به مصرف پنج برابر میزان فعلی انرژی برای این دستگاهها نیاز خواهد داشت. برق برای کولر به تنهایی بیش از ۸۰ درصد از ظرفیت مورد پیش بینی آژانس بین المللی انرژی برای تجدیدپذیرها تا سال ۲۰۵۰ به حساب می آید.

به گفته فاتح بیرول، مدیر آژانس بین المللی انرژی، با اقدام دولتها در عرضه بسته های محرک اقتصادی برای مقابله با تبعات اقتصادی و اجتماعی بحران کووید ۱۹، آنها فرصت منحصری برای تسریع پیشرفت خنگ کنندگی بهینه و دوستدار محیط زیست دارند. استانداردهای بهینگی بالاتر یکی از ابزارهای موثری هستند که دولتها در تحقق اهداف انرژی و محیط زیستی باید به آنها دست پیدا کنند. با بهبود بهینگی مصرف انرژی کولرها، می توانند نیاز به نیروگاههای جدید را کاهش داده، میزان انتشار آلایندگی را کمتر کرده و به صرفه جویی در هزینه مصرف کنندگان کمک کنند.

شمار زیادی از مردم کم درآمد یا محروم در حال حاضر کولر در خانه هایشان ندارد و شمار زیادی از افراد کم درآمد که کولر دارند، تنها از عهده تامین هزینه دستگاههایی برمی آیند که آلایندگی زیادی دارند. این مشکل اکنون با بحران شیوع ویروس کرونا حادتر شده است زیرا دسترسی به مراکز خنک کننده عمومی با توجه به محدودیتهای فاصله گذاری اجتماعی دشوارتر و با توجه به انتقال ویروس از هوا، خطرناکتر شده است.

بر اساس گزارش شبکه سی ان بی سی، با اقدام دولتها در سرمایه گذاری برای جبران تبعات شیوع ویروس کرونا و ایجاد بسته های محرک اقتصادی، سازمان ملل متحد و آژانس بین المللی انرژی در این گزارش پیشنهاد کردند دولتها طرحهایی را برای انتقال به سیستمهای خنک کننده که مصرف انرژی بهینه ای دارند اجرا کنند تا اثرات تغییرات جوی را تعدیل کرده و کیفیت هوا را بهبود ببخشند و همچنین اتلاف غذا و میزان زباله را کاهش دهند.

چرا ریزش قیمت نفت در موج دوم کرونا تکرار نخواهد شد؟

تصمیم چهارشنبه گذشته کمیته نظارتی مشترک وزیران اوپک پلاس برای تسهیل محدودیت عرضه از ماه میلادی آینده که با افزایش موارد ابتلا به ویروس کرونا همزمان شده است، واکنش منفی بازار نفت را به دنبال داشت. کمیته نظارتی مشترک وزیران اوپک پلاس چهارشنبه گذشته موافقت کرد کاهش عرضه داوطلبانه‌ای که این گروه از ماه مه برای جبران سقوط تقاضا پس از شیوع ویروس کرونا به اجرا گذاشت، از ۹.۷ میلیون بشکه در روز به ۷.۷ میلیون بشکه در روز تسهیل شود. این گروه اعلام کرد با بهبود تدریجی تقاضا قصد دارد از اوت تا دسامبر تولیدش را تنها ۷.۷ میلیون بشکه در روز محدود کند. بازار نفت واکنش منفی به این تصمیم نشان داد و قیمت وست تگزاس اینترمدیت روز پنج شنبه ۱.۲۴ درصد و نفت برنت ۰.۷۵ درصد سقوط کرد. اگرچه این تحرکات بازار ممکن است عادی تفسیر شوند اما نشان می دهند که بازار درباره تعجیل اوپک پلاس برای تسهیل محدودیتهای عرضه در شرایطی که شیوع کووید ۱۹ در آمریکا تشدید شده، نگران است.

شکست موج دوم کرونا

این نگرانی وجود دارد که افزایش تولید نفت اوپک پلاس در صورت آغاز تعطیلی مجدد اقتصادها و نزول تقاضا، باعث شود سقوط قیمت دیگری روی دهد. در واقع خود اوپک پلاس اذعان کرده اگر موج دوم ابتلا به ویروس کرونا افزایش پیدا کند، متعادل شدن بازارها کار دشواری خواهد بود. خبر بد این است که کمتر از ۱۰ ایالت در آمریکا به خصوص ایالتهایی شامل فلوریدا، تگزاس و آریزونا در پی افزایش دوباره آمار ابتلا، مجبور شده اند روند بازگشایی را معکوس کنند. موارد جدید ابتلا در آمریکا به ۶۰ هزار مورد در روز رسیده که دو برابر نرخ ثبت شده در آوریل است و همان طور که آنتونی فاوچی، کارشناس بیماریهای عفونی پیش از این هشدار داده بود ممکن است از مرز ۱۰۰ هزار مورد در روز هم عبور کند. موارد ابتلا به کووید ۱۹ در آمریکا از مرز ۳.۵ میلیون نفر عبور کرده و تاکنون ۱۴۰ هزار نفر جان خود را از دست داده‌اند. این نگرانی وجود دارد که روند مشابه در سایر مصرف کنندگان بزرگ نفت مانند هند و برزیل بروز کند. با این همه دلایلی وجود دارد که نفت سقوط قیمتی که در آوریل داشت را تجربه نخواهد کرد.

نخست این که به نظر می رسد بحران سلامتی اولیه در بسیاری از کشورها در سطح معقولی تحت کنترل قرار گرفته و چین دستورالعملی برای مقابله با موج دوم ابتلا تهیه کرده است. چین یکی از کانونهای اولیه این بحران بود و به نظر می رسد اتخاذ تدابیری که ایالتهای متعدد آمریکا بکار گرفته اند مانند تستهای مختلف و وضع مجدد قرنطینه در مناطق و بخشهایی که موارد ابتلا افزایش پیدا کرده است، به سرعت موج دوم شیوع را کنترل کرده است. در حقیقت برخی استدلال می کنند که موج دوم ابتلا در آمریکا وجود ندارد و این کشور تنها با ادامه موج اول روبروست.

دوم این که جهان اکنون ایده بهتری برای مقابله با کووید ۱۹ در مقایسه با چهار ماه پیش دارد و به نظر می رسد که پیشرفتهای جدی برای یافتن درمان این بیماری صورت گرفته است. بازار به اخبار پیرامون تولید دارو و هاو موفقیت آنها واکنش مثبتی نشان می دهد.

پایبندی به مفاد پیمان اوپک پلاس

هنگامی که اوپک پلاس کاهش بی سابقه تولید به میزان ۹.۷ میلیون بشکه در روز را برای نخستین بار در آوریل اعلام کرد، تردیدهای زیادی نسبت به پایبندی اعضای این گروه به توافق مذکور وجود داشت و این نگرانیها در نخستین ماه اجرای توافق که نرخ پایبندی ۷۴ درصد بود، پررنگ بود. اما نخستین دور کاهش تولید در تثبیت بازارها موثر واقع شد و اعضای اوپک پلاس به نظر می رسد با جدیت بیشتری به تعهدات خود پایبند بوده‌اند.

خبر

بدهی ۴۲ میلیارد دلاری چین به شرکت های انرژی پاک

چین حداکثر ۴۲ میلیارد دلار بدهی معوق در قالب یارانه های انرژی دارد که باید به سازندگان ظرفیت نیروی خورشیدی و بادی پرداخت کند.

تونی فی، تحلیلگر شرکت BOCI ریسرچ به بلومبرگ گفت: بدون تغییرات ساختاری برای رسیدگی به این مسئله، میزان یارانه هایی که کل این صنعت می تواند دریافت کند، همچنان رشد خواهد کرد و روی ترازنامه و توانایی سرمایه گذاری شرکتها تاثیر منفی می گذارد.

چین سال گذشته اعلام کرد که میزان یارانه های انرژی پاک را از ۱.۱۵ میلیارد دلار به ۸۰۶.۵ میلیون دلار در سال ۲۰۲۰ کاهش خواهد داد. تغییر در روند حمایت سخاوتمندانه دولت چین از انرژیهای تجدیدپذیر در پی استقبال بالای شرکتها برای افزودن ظرفیت نیروی خورشیدی و بادی و افزایش حجم یارانه های معوق روی داد.

به دلیل استقبال بالایی که در سال ۲۰۱۷ برای بهره مندی از یارانه های تجدیدپذیر صورت گرفت، میزان این یارانه ها به ۱۴.۲۱ میلیارد دلار رسید و دولت چین در ابتدای سال ۲۰۱۹ هنوز نتوانسته بود آنها را به طور کامل پرداخت کند. شرکت تحقیقاتی وود مک کنزی در اواخر سال ۲۰۱۹ برآورد کرد با در نظر گرفتن نرخ تایید ظرفیت جدید نیروی خورشیدی در چند سال گذشته، هزینه یارانه ها تا سال ۲۰۲۰ به ۳۹ میلیارد دلار رسیده است.

بر اساس گزارش اویل پرایس، محل تامین یارانه از اعمال تعرفه اضافی در قبوض برق است اما به نظر می رسد چین تمایلی به این افزایش هزینه ندارد و از سوی دیگر منابع معدودی برای تامین پول یارانه ها وجود دارد. این وضعیت اپراتورهای تاسیسات خورشیدی و بادی را در ریسک از دست دادن ارزششان قرار می دهد.

اوپک پلاس به بدبینی پالایشگاههای نفت خورد

با وجود این که تولیدکنندگان اوپک پلاس تلاش می کنند قیمتهای نفت را بالاتر ببرند اما معامله گران سوخت و پالایشگاهها بدبینی بیشتری نسبت به چشم انداز اقتصاد جهانی و حمل و نقل تا پایان سال ۲۰۲۰ پیدا کرده‌اند.

اوپک پلاس برای بالا بردن هر چه سریعتر قیمتهای نفت آرام و قرار ندارد اما بلندپروازیهای این گروه در کوتاه مدت با ضعیف شدن مجدد مصرف سوخت روبرو خواهد شد.

در بحبوحه افزایش نگرانیها نسبت به رشد موارد جدید ابتلا به ویروس کرونا و دور جدید قرنطینه، مازاد نرخ بنزین و دیزل نسبت به نفت خام طی چهار هفته گذشته از ۲۳ ژوئن ثابت بوده است.

بهای معاملات آتی هر بشکه بنزین آمریکا برای تحویل در سپتامبر روز پنج شنبه به سطحی کاهش یافت که کمتر از هشت دلار با نفت برنت اختلاف داشت در حالی که این اختلاف قیمت در اواخر ژوئن ۱۱ دلار بود.

حاشیه سود بنزین که طی سه ماه گذشته با گشایش اقتصادهای بزرگ جهان از قرنطینه، قوی شده بود، از ۲۳ ژوئن نزولی شده است. حاشیه سود دیزل هم در طول پاندمی ثابت بود اما روند صعودی ملایم آن در هفته‌های اخیر متوقف شده است.

انتظارات اولیه برای بهبود سریع و کامل تقاضا جای خود را به نگرانیها نسبت به دوره طولانی تولید پایین و اشتغال اندک می دهد.

مصرف بنزین در آمریکا طی سه هفته گذشته با وضع مجدد محدودیتهای رفت و آمد در مواجهه با موج جدید ابتلا، تقریبا ثابت بوده است. حتی پیش از موج اخیر افت تقاضا، پالایشگاههای نفت در آمریکا ناچار شدند از پالایش نفت خودداری کنند و اجازه دهند ذخایر سوخت که در زمان قرنطینه ایجاد شده بودند، توسط بازار جذب شوند.

افت مجدد قیمتهای بنزین و دیزل به پالایشگاهها نشان می دهد که ممکن است دوباره مجبور شوند نرخ پالایش را کاهش دهند تا از رشد ذخایر جلوگیری کنند.

پالایشگاهها بین اوپک پلاس که می خواهد مازاد ذخایر نفت را هر چه سریعتر کاهش داده و قیمتها را بالا ببرد و تقاضای ضعیف برای بنزین و دیزل در بازار گرفتار شده‌اند.

بر اساس گزارش رویترز، تا زمانی که بحران ویروس کرونا تحت کنترل درآید یا سیستم حمل و نقل روند عادی خود را از سر بگیرد، قیمتهای نفت برای افزایش پایدار مشکل خواهند داشت.

نگره

گرما، رکورد مصرف برق را شکست

امروز و با گرمتر شدن دمای هوا، رکورد مصرف برق را بالاخره شکست و بیش از یک نیروگاه ۳۰۰ مگاواتی از مصرف سال گذشته بالاتر رفت.

دقایقی پیش گزارش های مقایسه‌ای و ثبت شده نشان داد، مصرف برق از مرز ۵۸ هزار مگاوات عبور کرده و به ۵۸ هزار و ۱۴ مگاوات رسیده است، این میزان ۳۳۳ مگاوات از پیک سال گذشته بیشتر و بالاترین میزان مصرف ثبت شده در تاریخ صنعت برق به شمار می‌رود.

آیا خاموشی داریم؟

در این خصوص مصطفی رجبی مشهدی سخنگوی صنعت برق با نگرانی از روند کنونی مصرف برق گفت: دمای هوا در هفته جاری گرمتر خواهد شد و این روند در صورتی که همه باهم همکاری نکنیم و مصرف برق را حداقل به میزان ۱۰ درصد کاهش ندهیم، باعث نگرانی است.

وی با بیان اینکه همه پرسنل صنعت برای عدم بروز مشکل سرکار هستند و از تعطیلی خبری نیست تا از این گرمای طاقت فرسا عبور کنیم، گفت: نوسان های مکرر در مصرف برق و افزایش شدید مصارف، باعث استهلاک بیشتر نیروگاه ها و تاسیسات صنعت برق می شود. واقعیت آن است که اگر همه مشترکان در ساعت های بین ۱۳ تا ۱۷ مصرف برق خود تنها ۱۰ درصد کاهش دهند، هیچ مشکلی برای تامین برق ایجاد نخواهد شد.

سخنگوی صنعت برق با اشاره به این که تنها رعایت سه نکته در ساعت های مذکور کافی است که از خطر خاموشی احتمالی عبور کنیم، اضافه کرد: بهترین راهکار برای کاهش مصرف به صورت فوری و جلوگیری از ایجاد محدودیت و خاموشی احتمالی، تنظیم درجه کولرهای گازی روی ۲۴ درجه واستفاده از دور کند کولرهای آبی است.

رجبی مشهدی در خصوص دیگر راهکار موثر در کاهش مصرف نیز اظهار کرد: همچنین مشترکان می توانند استفاده از وسایل پرمصرف برقی را به پیش از ظهر و یا آخر شب موکول کنند.

به گفته سخنگوی صنعت برق مشترکان با رعایت این نکات بسیار ساده که هیچ مشکلی را در آسایش آنها نیز ایجاد نمی کند، می توانند علاوه بر کاهش مصرف برق خود، کمتر شدن مبلغ قبض برق خود را نیز مشاهده کنند.

روسیه در تولید نفت از عربستان پیشی گرفت

روسیه در ماه میلادی گذشته (اواسط خرداد تا اواسط تیر) در تولید نفت از عربستان پیشی گرفت و پس از آمریکا مقام دوم را بدست آورد.

پیش از این نیز روسیه در زمستان سال ۲۰۱۸ موفق شده بود مقام دوم را در تولید نفت از آن خود کند.

روسیه در حالی ماه گذشته میلادی در جایگاه دوم قرار گرفت که تولید نفت این کشور طبق توافق کاهش تولید برای جلوگیری از سقوط قیمت نفت میان اعضای اوپک و غیر اوپک همکار با اوپک موسوم به اوپک پلاس، ۱۶.۸ درصد کاهش یافته بود.

عربستان طبق این توافق ۲۹.۳ درصد از تولید نفت خود کاست.

پیشتر عربستان سعودی اعلام کرده بود در پی افت شدید تقاضا و قیمت، دکل های نفتی فراساحلی خود را غیرفعال کرده است ضمن اینکه آغاز پروژه توسعه ۱۸ میلیارد دلاری خود را به تاخیر انداخته است.

الکساندر نوواک وزیر انرژی روسیه چند روز پیش پس از نشست وزیران اوپک پلاس با شرکت عربستان اعلام کرد: کشورهای عضو اوپک پلاس با کاهش محدودیت تولید نفت در ماه اوت و سپتامبر موافقت کردند.

وی اظهار داشت: تصمیم اوپک پلاس برای کاهش محدودیت تولید نفت، بر اوضاع بازار جهانی نفت تاثیر منفی نمی گذارد. وی خاطرنشان کرد که افزایش سهمیه تولید نفت نباید به صورت قابل توجهی بر بازار و افزایش صادرات نفت تاثیر بگذارد زیرا ماه اوت دوره تقاضای گسترده برای محصولات نفتی و افزایش سفرها و لغو محدودیت بر اثر انتشار همه گیر بیماری کرونا است. نوواک با اشاره به افزایش تقاضای داخلی برای خرید نفت اضافه کرد: در روسیه نیز ما شاهد احیای تدریجی سطح تقاضا برای خرید نفت هستیم که امکان می دهد اعلام کنیم بخش عمده افزایش تولید نفت برای تامین مصارف داخلی خواهد بود. وزیر انرژی روسیه گفت: امکان برای افزایش تولید نفت در ماه اوت خبر مثبتی برای شرکت های نفت روسیه است که می توانند از این راه وضع مالی خود را بهتر کنند. وی ادامه داد: علاوه بر آن تصمیم اوپک پلاس برای کاهش محدودیت تولید نفت بر روند اجرای بودجه روسیه و اجرای تعهدات اجتماعی دولت تاثیر مثبت می گذارد.

امضای تفاهم‌نامه توسعه پایدار در بخش معادن روستایی

صندوق بیمه سرمایه‌گذاری فعالیت‌های معدنی با صندوق کارآفرینی امید تفاهم‌نامه دوجانبه‌ای را برای تحقق اهداف توسعه پایدار در بخش معادن روستایی و عشایری امضا کردند.

به گزارش روابط عمومی صندوق بیمه سرمایه‌گذاری فعالیت‌های معدنی، در چارچوب تحقق اهداف توسعه پایدار در بخش معادن روستایی و عشایری کشور، مطابق با سند چشم انداز افق ۱۴۰۴ جمهوری اسلامی ایران و با رویکرد گسترش همکاری‌ها در جهت تقویت، تولید و ایجاد اشتغال پایدار روستایی و همچنین توسعه پایدار در بخش معدن، جهت تضمین تمامی تسهیلات دریافتی توسط معدنکاران، تفاهمنامه‌ای میان صندوق بیمه سرمایه‌گذاری فعالیت‌های معدنی و صندوق کارآفرینی امید برای تامین مالی توسعه معادن کوچک‌مقیاس، به امضا رسید.

این تفاهمنامه به منظور اعطای تسهیلات به متقاضیان از محل منابع تلفیقی صندوق کارآفرینی امید با صندوق توسعه ملی، به منظور تامین مالی طرح‌های بخش معدن و صنایع معدنی از جمله تامین ماشین آلات، تجهیزات استخراج و فرآوری و مومی سایر طرح‌های مرتبط با عملیات معدنی از شرکت‌های داخلی یا خارجی و نمایندگی‌های مجاز آنها مبادله شد.

قرار است کارمزد تسهیلات برای طرح‌ها، با نرخ چهار درصد به مناطق روستایی و عشایری مرزی و ۶ درصد به روستاها و مناطق عشایری غیر مرزی است.

سرنوشت نامعلوم قانون ابطال شده «تعیین سن فرسودگی خودروها»



معاون محیط زیست انسانی سازمان حفاظت محیط زیست ضمن بیان اینکه ما کشور به نسبت فرسوده‌ای از نظر ناوگان حمل و نقل هستیم که این موضوع روی آلودگی هوا بسیار تاثیر گذار است، می‌گوید: ما باید آیین‌نامه ماده ۸ قانون هوای پاک که درباره سن فرسودگی خودروها در کشور بود را مجدد و متناسب با تصمیم شورای نگهبان تغییر دهیم.

به گزارش ایسنا، طی روزهای اخیر آیین‌نامه ماده ۸ قانون هوای پاک که درباره سن فرسودگی انواع وسایل نقلیه بود، بر اساس استعلام دیوان عدالت اداری از شورای نگهبان ابطال شد. علت این ابطال شکایت فردی بود که بر اساس این آیین‌نامه باید خودروی تویوتا لندکروز ۲۰ ساله خود را اسقاط می‌کرد و به دلیل ممانعت از این موضوع، علیه آیین‌نامه ماده ۸ قانون هوای پاک به دیوان عدالت اداری شکایت کرده بود.

دیوان عدالت اداری نیز پس از شکایت این فرد از شورای نگهبان در این‌باره استعلام گرفت و در پی آن فقهای این شورا اعلام کردند که تعیین سن فرسودگی برای خودروها خلاف شرع است و آیین‌نامه ماده ۸ قانون هوای پاک باید باطل شود. دو دلیل شورای نگهبان برای ابطال این آیین‌نامه قانونی این بود که نمی‌توان با در نظر گرفتن حقوق عامه حق مالکیت افراد را سلب کرد و از سوی دیگر راهکارهای بهتری برای تعیین سن فرسودگی خودروها وجود دارد.

مسعود تجریشی - معاون محیط زیست انسانی سازمان حفاظت محیط زیست - در این‌باره ضمن اشاره به اینکه در کشورهای مختلف ملاک‌های متفاوتی برای تعیین سن فرسودگی خودروها وجود دارد، به ایسنا گفت: در بعضی کشورها معاینه فنی ملاک فرسودگی است و در برخی دیگر سن خودرو. برای مثال در کشور آمریکا هر ایالت قانون متفاوتی در این زمینه دارد اما ما در زمان تصویب آیین‌نامه قانون هوای پاک بر اساس خرد جمعی به این نتیجه رسیدیم که «سن» را ملاک فرسودگی و اسقاط خودروها در کشور قرار دهیم.

وی ادامه داد: در زمان تصویب آیین‌نامه قانون هوای پاک در شورای نگهبان افرادی این پرسش را داشتند که چرا باید برای مثال خودروی بنزی که ۲۰ سال از عمر آن گذشته ولی در حال حاضر کیفیت خوبی دارد، اسقاط شود؟ به هر حال با وجود این پرسش‌ها تصمیم گرفته شد که برای ناوگان حمل و نقل عمومی و خصوصی سن مشخصی برای اسقاط در نظر گرفته شود. این تصمیم نه فقط به دلیل مسائل محیط زیستی و آلودگی هوا گرفته شد بلکه ایمنی خودروی‌های فرسوده نیز در آن نقش داشت. چراکه عدم ایمنی خودروهای فرسوده در بروز حوادث رانندگی موثر است.

تجریشی با بیان اینکه تعداد خودروهای فرسوده در کشور ما زیاد است و کشور به نسبت فرسوده‌ای از نظر ناوگان حمل و نقل هستیم، تصریح کرد: تا پایان امسال حدود ۲۰۰ هزار تاکسی فرسوده در کشور خواهیم داشت. حدود ۷۰ درصد کامیون‌ها، وانت‌ها و اتوبوس‌ها نیز در کشور فرسوده هستند که تمام این‌ها تاثیر زیادی روی آلودگی هوا در شهرهای مختلف کشور دارند.

به گفته معاون محیط زیست انسانی سازمان حفاظت محیط زیست در حال حاضر شورای نگهبان که می‌تواند در این زمینه اعمال نظر کند به چنین تصمیمی رسیده است و ما باید آیین‌نامه را مجدد و متناسب با این تصمیم‌گیری تغییر دهیم. برای مثال می‌توان تفاوتی بین سن فرسودگی و اسقاط قائل شد و خودروهایی که به سن فرسودگی می‌رسند را موظف کنیم که در سال چندبار به مراکز معاینه فنی برای بررسی خودرو مراجعه کنند.

تجریشی در پایان گفت: اکنون در حال بررسی این موضوع از جهت‌های مختلفی از جمله مسائل حقوقی هستیم اما می‌توان اطمینان حاصل کرد که با تغییراتی در این آیین‌نامه به موضوعات متفاوت حقوقی، زیست محیطی، ایمنی و اسقاط توجه داشت.

سرپرست وزارت صنعت، معدن و تجارت؛

تحویل خودروی جانبازان تسریع می‌شود

سرپرست وزارت صنعت، معدن و تجارت از اولویت قرار گرفتن تامین و تسریع تحویل خودروهای مربوط به جانبازان دارای شرایط خاص حرکتی خبر داد.

به گزارش میزان، طبق اعلام وزارت صنعت، معدن و تجارت، حسین مدرس خیابانی در مراسم امضای تفاهم نامه ساماندهی اشتغال و کارآفرینی ایثارگران در محل بنیاد شهید و امور ایثارگران، اظهار کرد: تفاهم نامه ساماندهی اشتغال و کارآفرینی ایثارگران با پیشنهاد بنیاد شهید و ایثارگران و استقبال و وزارت صمت در دستور کار قرار گرفته و چند محور اساسی دارد که در محور اول آن به موضوع اشتغال ایثارگران، خانواده شهدا و فرزندان شهدا و آزادگان اشاره شده تا در بخش‌های مختلف صنعتی، معدنی و تجاری با اولویت، مسئله اشتغال این افراد مدنظر قرار گیرد.

وی اضافه کرد: اراده لازم از سوی وزارت صنعت، معدن و تجارت برای برداشتن گامی محکم در مسیر خدمت به جامعه پر افتخار ایثارگران، خانواده معزز شهدا و آزادگان سرافراز وجود دارد و به تعبیر حضرت امام(ره)، ما هر چه داریم به برکت خون شهدا است.

سرپرست وزارت صنعت، معدن و تجارت بیان کرد: جای خوشحالی است که هم اکنون در این خصوص گام‌هایی برداشته شده و تعدادی از واحدهای بزرگ صنعتی و معدنی کشور تعداد مناسبی از سهمیه اشتغال خود را برای این قشر سرافراز اختصاص داده‌اند.

مدرس خیابانی ادامه داد: محور دیگر این تفاهم نامه اعطای تسهیلات ویژه به شرکت دانش بنیان و حمایت از این شرکت‌ها بوده که با توجه به سر فصل برنامه‌های صندوق‌های حمایتی زیر نظر وزارت صنعت، معدن و تجارت در حمایت ویژه از شرکت‌های دانش بنیان، حتماً بانگاه اولویت دار جامعه ایثارگری مورد توجه قرار خواهند گرفت.

وی بیان کرد: در بخشی از این تفاهم نامه به موضوع آموزش و ارتقا مهارت ایثارگران اشاره شد که بر مبنای آن وزارت صنعت، معدن و تجارت مکلف شده زمینه و بستر لازم را برای این امر فراهم کند.

سرپرست وزارت صنعت، معدن و تجارت گفت: در این تفاهمنامه روی تسریع در تحویل خودرو به ایثارگران به ویژه جانبازان با شرایط خاص، توافق شده و با اولویت نخست در این خصوص حتماً اقدام خواهیم کرد.

مدرس خیابانی در بخش دیگری از سخنان خود افزود: امروز در یک جنگ تمام عیار اقتصادی قرار داریم و دشمنانی که روزی جنگ نظامی را به ما تحمیل کرده بودند امروز با شیوه‌های متفاوت، ولی با همان شقاوت‌ها و رفتارهای ناجوانمردانه جنگ اقتصادی را به ما تحمیل کرده‌اند.

وی اضافه کرد: بدون تردید نباید فراموش کرد در یک مصاف تمام عیار و جنگ اقتصادی، امنیتی، اجتماعی و حتی تبلیغاتی قرار داریم و به زعم بنده در حال جهاد هستیم و در سایه صبوری، استقامت و همراهی مردم نتایج مثبتی از خودباوری و خوداتکایی در کشور شکل گرفته و زمینه‌سازی استادگی ما در برابر دشمن شده است.

سرپرست وزارت صنعت، معدن و تجارت تصریح کرد: کشورمان در چند ماه اخیر تحت شدیدترین تحریم‌های تحمیلی بوده و تدابیر اتخاذ شده ذیل پیام ایستادگی و مقاومت مقام معظم رهبری و نامگذاری سال ۹۹ با عنوان جهش تولید، موید آن است که در سخت‌ترین شرایط جنگ اقتصادی همچنان مقاومت جانانه‌ای در کشور وجود دارد و ما از آرمان‌های خود و نظام جمهوری اسلامی دست بر نخواهیم داشت.

مدیرعامل پیشین سایپا مطرح کرد:

زیر و بم همکاری خودرویی بین ایران و چین

مدیرعامل پیشین سایپا اظهار کرد: در دوره‌ای که شرکت‌های غربی هیچ کدام حاضر به همکاری با ایران نیستند همکاری با چین می‌تواند کمک کننده باشد. یک نکته را نباید فراموش کرد و آن این است که مشکل ما با شرکت‌های غربی در خصوص چین دوباره تکرار نشود.

زیر و بم همکاری خودرویی بین ایران و چین

مدتی است که صحبت‌ها درباره قرارداد بین ایران و چین می‌شود هر چند که هنوز جزئیات دقیقی از آن منتشر نشده است. در این بین احتمال می‌رود در صورتی که این قرارداد به نتیجه برسد همکاری‌هایی نیز در زمینه خودروسازی بین ایران و چین به صورت مشترک انجام شود. برای بررسی بیشتر این موضوع گفت‌وگویی با سعید مدنی، مدیرعامل پیشین سایپا انجام دادیم که در ادامه گزارش مشروح آن را می‌خوانید. وی ابتدا در این رابطه اظهار کرد: همکاری چین و ایران در صنعت خودروسازی از مدت‌ها پیش شروع شده بود. حتی قبل از صحبت در مورد همکاری‌های بلندمدت به تدریج صنعت خودروی ما به چین عادت کرده بود. با توجه به میزان رشد صنعت خودروسازی چین به نظر می‌آمد که اگر قراردادها به خوبی بسته می‌شد ما کمک بزرگی می‌توانستیم از چین در این زمینه داشته باشیم.

دقت در همکاری با چین

مدنی افزود: حتی در رابطه با پلتفرم‌های داخلی از شرکت‌های چینی به خوبی می‌توانستیم استفاده کنیم. الان بعضی از شرکت‌های بخش خصوصی ما ارتباط خوبی با خودروسازان چینی دارند و فعالیت خود را انجام می‌دهند. به هر حال در دوره‌ای که شرکت‌های غربی هیچ کدام حاضر به همکاری با ایران نیستند همکاری با چین می‌تواند کمک کننده باشد. یک نکته را نباید فراموش کرد و آن این است که مشکل ما با شرکت‌های غربی در خصوص چین دوباره تکرار نشود. وی با اشاره به این نکته که ما سالیان سال از قبل انقلاب با شرکت‌های غربی کار می‌کردیم و بیشتر آن‌ها شرکت‌های فرانسوی بودند و آسیب‌هایی نیز از سمت آن‌ها دیدیم اظهار کرد: در مراحلی که خودروسازی ما رشد می‌کرد آن‌ها به دلایل تحریم همکاری خود را با ما کامل نکردند و یک سری حلقه مفقوده در صنعت خودروسازی ایجاد شد. یکی از این موارد مربوط به اتصال قطعه‌سازان ما به خارجی‌ها بود. در رابطه با صادرات همیشه مشکل داشتیم با وجود این که در قراردادها می‌نوشتیم درصدی باید صادرات صورت گیرد. این کار معمولا اجازه داده نمی‌شد یا بهانه‌هایی را برای آن می‌آوردند.

تاسیس شرکت سهامی خاص پدر سالار مهر گستر در تاریخ ۱۳۹۹،۰۴،۱۹ به شماره ثبت ۶۵۰۷۶ به شناسه ملی ۱۴۰۰۹۲۷۵۷۰۲ ثبت و امضا ذیل دفاتر تکمیل گردیده که خلاصه آن به شرح زیر جهت اطلاع عموم آگهی میگردد. موضوع فعالیت: اجرای کلیه امور پیمانکاری و عملیاتی مربوط به ساخت راه ها ،راهسازی و روکش آسفالت نظیر راه های اصلی و فرعی ،بزرگراه ها ،آزاد راه ها ، تونل‌ها، پل ها ،راه های زمینی و همچنین ساختمان سازی ، برج سازی ، انبوه سازی ، فونداسیون ، طراحی ، نظارت ، و اجرای کلیه بناها و اماکن صنعتی تاسیسات ساختمانی و صنعتی ، خاکبرداری ، تامین نیروی انسانی به صورت موقت ، شرکت در کلیه مناقصات و مزایدات دولتی و خصوصی عملیات ساخت در امور عمرانی از قبیل احداث ساختمان و راه و یا شبکه‌های آب رسانی درصورت لزوم پس از اخذ مجوزهای لازم از مراجع ذیربط مدت فعالیت : از تاریخ ثبت به مدت نامحدود مرکز اصلی : استان اصفهان ، شهرستان اصفهان ، بخش مرکزی ، شهر اصفهان، محله کوی ولی عصر ، خیابان هدایت ، خیابان شمس تبریزی ، پلاک ۳۴۱ ، فاز بی ، طبقه اول کدپستی ۸۱۷۹۶۸۷۹۹۸ سرمایه شخصیت حقوقی عبارت است از مبلغ ۱۰۰۰۰۰۰ ریال نقدی منقسم به ۱۰۰ سهم ۱۰۰۰۰ ریالی تعداد ۱۰۰ سهم آن بی نام عادی مبلغ ۱۰۰۰۰۰۰ ریال توسط موسسین طی گواهی بانکی شماره ۱۹۴۰۹۹ مورخ ۱۳۹۹،۰۲،۲۲ نزد بانک صادرات شعبه فردوسی با کد ۳۷۶۴ پرداخت گردیده است اعضا هیئت مدیره آقای محمد صادق قدیمی چرمهینی به شماره ملی ۶۲۰۰۰۴۲۳۰۶ و به سمت مدیرعامل به مدت ۲ سال و به سمت عضو هیئت مدیره به مدت ۲ سال خانم کبری حیدری چرمهینی به شماره ملی ۶۲۰۹۷۷۰۰۹۶ و به سمت رئیس هیئت مدیره به مدت ۲ سال خانم سمیه قدیمی چرمهینی به شماره ملی ۶۲۰۹۸۱۸۴۴۷ و به سمت نایب رئیس هیئت مدیره به مدت ۲ سال دارندگان حق امضا : کلیه اوراق و اسناد بهادار و تعهد آور شرکت از قبیل چک ، سفته ، بروات ، قراردادها عقود اسلامی و همچنین کلیه نامه های عادی و اداری با امضاء مدیر عامل همراه با مهر شرکت معتبر می باشد. اختیارات مدیر عامل : طبق اساسنامه بازرسان خانم زهره قدیمی چرمهینی به شماره ملی ۱۱۷۱۲۵۸۸۷۹ به سمت بازرس اصلی به مدت یک سال مالی خانم سمیرا قدیمی چرمهینی به شماره ملی ۶۲۰۰۰۷۹۱۲۹ به سمت بازرس علی البدل به مدت یک سال مالی روزنامه کثیر الانتشار آفتاب اقتصادی جهت درج آگهی های شرکت تعیین گردید. ثبت موضوع فعالیت مذکور به منزله اخذ و صدور پروانه فعالیت نمی باشد.
اداره کل ثبت اسناد و املاک استان اصفهان اداره ثبت شرکت ها و موسسات غیرتجاری اصفهان (۹۲۱۲۸۸)

مفقودی
مدرک تحصیلی آقای علی عزیزی مراد آبادی فرزند محمد دارای شماره شناسنامه ۱۲۹ صادره از دلفان متولد ۱۳۶۴ رشته تحصیلی علوم تربیتی- مدیریت و برنامه ریزی آموزشی مقطع کارشناسی در دانشگاه لرستان مفقود گردیده و از درجه اعتبار ساقط می‌باشد.
۲۳۸۱

اگهی حصر وراثت
آقای حبیب اله فرهودیان عزیزی دارای ش.ش ۱۱۰۱ بشرح دادخواست کلاسه ۴۵۶/۹۹ از این دادگاه درخواست گواهی وراثت نموده وتوضیح داده که شادروان سکینه شیخی عزیزی ش.ش ۹ در تاریخ ۹۶/۱۱/۲۹ اقامتگاه دائمی خود بدرودزندگی گفته ورثه حین الفوت منحصر است به ۱. نبی اله فرهادیان عزیزی ش.ش ۴۹۸۸۴۷۲۲۵ پسر ۲. نورالله فرهادیان عزیزی ش.ش ۴۹۸۸۴۷۲۲۳ پسر ۳. سلیمان فرهادیان عزیزی ش.ش ۴۹۸۸۴۹۵۰۳ پسر ۴. ابراهیم فرهادیان عزیزی ش.ش ۲۰۶۰۴۱۵۱۲۸ پسر ۵. منیژه فرهادیان عزیزی ش.ش ۲۰۶۳۳۱۱۰۴۸ دختر ۶. حبیب اله فرهادیان عزیزی ش.ش ۱۱۰۱ همسر اینک با انجام تشریفات مقدماتی درخواست مزبور را دریکنوبت یکمرتبه آگهی مینمایدتاهرکسی اعتراضی دارد دویاوصیتنامه ازمتوفی نزد اوباشد از تاریخ نشر نخستین آگهی ظرف یکماه بدادگاه تقدیم دارد والاگواهی صادر خواهدشد
قاضی شعبه ۱۴ شورای حل اختلاف بابل
۲۴۰۷

اگهی حصر وراثت
آقای غلامحسین محمدی پوتکلائی دارای ش.ش ۱۳۰۲ بشرح دادخواست کلاسه ۱۳/۳۶۳/۹۹ از این دادگاه درخواست گواهی وراثت نموده وتوضیح داده که شادروان علی برارمحمدی پوتکلائی ش.ش ۳ در تاریخ ۹۸/۱۰/۱ اقامتگاه دائمی خود بدرودزندگی گفته ورثه حین الفوت منحصر است به ۱. رعنا جان گل زاده گروی ف.علی اعظم ش.ش ۱۹۶۵ زوجه ۲. غلامحسن محمدی ف.علی برار ش.ش ۱۳۰ فرزند ۳. غلامحسین محمدی ف.علی برار ش.ش ۱۳۱ فرزند ۴. علی محمدی ف.علی برار ش.ش ۱۳۲ فرزند ۵. رحمت محمدی ف.علی برار ش.ش ۹۳۶ فرزند ۶. هادی محمدی ف.علی برار ش.ش ۱۸۷ فرزند ۷. مریم محمدی ف.علی برار ش.ش ۸ فرزند ۸. فاطمه محمدی ف.علی برار ش.ش ۱۱۲ فرزند ۹. محرم محمدی ف.علی برار ش.ش ۹۴۸۱ فرزند اینک با انجام تشریفات مقدماتی درخواست مزبور را دریکنوبت یکمرتبه آگهی مینمایدتاهرکسی اعتراضی دارد دویاوصیتنامه ازمتوفی نزد اوباشد از تاریخ نشر نخستین آگهی ظرف یکماه بدادگاه تقدیم دارد والاگواهی صادر خواهدشد
قاضی شعبه ۱۳ شورای حل اختلاف بابل
۲۴۰۸

اگهی حصر وراثت
زینب علیپور اسی دارای ش.ش ۱۲۸۱ بشرح دادخواست کلاسه ۸/۳۸۸/۹۹ از این دادگاه درخواست گواهی وراثت نموده وتوضیح داده که شادروان ذبیح اله علی پور اسی ش.ش ۱۴۳ در تاریخ ۹۸/۱۲/۲۸ اقامتگاه دائمی خود بدرودزندگی گفته ورثه حین الفوت منحصر است به ۱. رضاعلی پوراسی ف.ذبیح اله ش ش ۲۴۶۸ پسر ۲. جوادعلی پوراسی ف.ذبیح اله ش ش پ ۳ پسر ۳. روح اله علی پوراسی ف.ذبیح اله ش ش ۲۰۵۰۱۰۸۲۰۶ پسر ۴. معصومه علی پوراسی ف.ذبیح اله ش ش ۳۳ دختر ۵. فاطمه علی پوراسی ف.ذبیح اله ش ش ۱۲۳۵ دختر ۶. زینب علی پوراسی ف.ذبیح اله ش ش ۱۲۸۱ دختر ۷. سیده خدیجه رزم دیده ف.سید صالح ش.ش ۲۴۰۸ همسر اینک با انجام تشریفات مقدماتی درخواست مزبور را دریکنوبت یکمرتبه آگهی مینمایدتاهرکسی اعتراضی دارد دویاوصیتنامه ازمتوفی نزد اوباشد از تاریخ نشر نخستین آگهی ظرف یکماه بدادگاه تقدیم دارد والاگواهی صادر خواهدشد
قاضی شعبه ۸ شورای حل اختلاف بابل
۲۴۰۹

خبر

مدیر عامل اتحادیه تاکسیرانی‌های شهری کشور مطرح کرد؛

جزئیات پرداخت تسهیلات کرونایی به رانندگان حمل و نقل عمومی

ضامنی آخرین جزئیات پرداخت تسهیلات کرونایی به رانندگان ناوگان حمل و نقل عمومی کشور را تشریح کرد.

به گزارش باشگاه خبرنگاران، مرتضی ضامنی مدیر عامل اتحادیه تاکسیرانی‌های شهری کشور در تشریح آخرین وضعیت پرداخت تسهیلات کرونایی به رانندگان ناوگان تاکسیرانی گفت: طرح پرداخت تسهیلات به مشاغل آسیب دیده به ناوگان تاکسیرانی نیز تعلق یافت و در گام اول برابر برنامه‌ریزی‌های انجام شده از سوی وزارت رفاه، به آن دسته از رانندگانی که بیمه تأمین اجتماعی داشتند پیامک‌ها ارسال شد.

مدیر عامل اتحادیه تاکسیرانی‌های شهری کشور افزود: رانندگان باید در تارنمای کارا متعلق به وزارت رفاه مراحل ثبت نام خود را تکمیل می‌کردند و ادامه پرداخت تسهیلات انجام می‌شد.

ضامنی ادامه داد: گویا در مسیر ثبت نام رانندگان ناوگان تاکسیرانی برای دریافت تسهیلات کرونایی به علت اشکال در مشخصه بیمه، ثبت نام تعدادی از رانندگان ناقص ماند که لازم است رانندگان دوباره مراجعه کنند و مراحل ثبت نام خود را انجام دهند.

او بیان کرد: گام دوم پرداخت تسهیلات کرونایی به رانندگانی بود که بیمه تأمین اجتماعی نداشتند که به واسطه هماهنگی‌های انجام شده با اتحادیه تاکسیرانی استعلام‌های لازم به وزارت رفاه ارسال شد، تا این دسته از رانندگان نیز بتوانند در سامانه کارا ثبت نام کنند.

مدیر عامل اتحادیه تاکسیرانی‌های شهری کشور در پاسخ به این سوال که آیا اطلاعی از میزان مراجعه رانندگان جهت دریافت تسهیلات کرونایی در دست است یا خیر؟، افزود: تا به این لحظه بر اساس اطلاعات به دست آمده از سوی وزارت رفاه از بین مشاغل مختلف، حوزه حمل و نقل عمومی بیشترین مراجعه جهت ثبت نام در سامانه کارا را داشته است، اما از تعداد افرادی که در فرآیند بانکی جهت دریافت تسهیلات کرونایی قرار گرفتند اطلاعی در دست نیست که قرار است تا انتهای هفته جاری این آمار احصاء شود.

ضامنی ادامه داد: زمانی که رانندگان در سامانه کارا ثبت نام می‌کنند، بانک عامل جهت دریافت تسهیلات کرونایی مشخص می‌شود و رانندگان با مراجعه به بانک و ارائه چک یا سفته‌ای بدون نیاز به ضامن مضاعف کار پرداخت تسهیلات انجام می‌شود و در حال حاضر نیز ارایه تسهیلات به رانندگان ناوگان حمل و نقل عمومی انجام شده است اما امیدواریم تا انتهای هفته آمار آن از سوی وزارت رفاه اعلام شود.

او با تأکید بر اینکه اطلاعات رانندگان ناوگان حمل و نقل عمومی از سوی وزارت کشور به وزارت رفاه ارسال شده است، بیان کرد: مشکل مشخصه بیمه رانندگان ناوگان حمل و نقل عمومی حل شده و لازم است رانندگانی که پیشتر در مراحل ثبت نام به مشکل خوردند دوباره به تارنمای کارا مراجعه کنند و ثبت نام خود را انجام دهند.

مدیرکل راهداری و حمل و نقل جاده‌ای گیلان خبر داد:

توزیع بیش از ۴۴ هزار حلقه لاستیک دولتی بین رانندگان گیلان

مدیرکل راهداری و حمل و نقل جاده‌ای گیلان گفت: از زمان توزیع لاستیک با نرخ مصوب دولتی تا کنون ۴۴ هزار و ۶۰۰ حلقه لاستیک میان متقاضیان توزیع شده است.

به گزارش ایلنا، فریبرز مرادی، مدیرکل راهداری و حمل و نقل جاده‌ای گیلان گفت: از زمان توزیع لاستیک با نرخ مصوب دولتی تا کنون ۴۴ هزار و ۶۰۰ حلقه لاستیک میان متقاضیان توزیع شده است. او افزود: مالکان وسایل حمل و نقل جاده‌ای که کارت هوشمند ناوگان حمل و نقل عمومی با ظرفیت بیش از ۴ تن و دارای پیمایش متناسب با ظرفیت ناوگان دارند می‌توانند برای دریافت حواله لاستیک به ادارات راهداری و حمل و نقل عمومی شهرستان‌های محل سکونت خود مراجعه کنند. مدیرکل راهداری و حمل و نقل جاده‌ای گیلان با بیان اینکه توزیع لاستیک هر ماه انجام می‌شود گفت: به متقاضیانی که از طریق سامانه و یا با مراجعه به ادارات راهداری نام نویسی کنند حواله ۲ حلقه لاستیک پرداخت می‌شود. مرادی با اشاره به اینکه، این طرح در راستای خدمات رسانی مطلوب و رفاه هر چه بیشتر رانندگان اجرا شده است، تصریح کرد: رانندگان بخش حمل و نقل کالا می‌توانند برای گرفتن حواله لاستیک به دفاتر انجمن صنفی در پایانه بار رشت و یا به دفاتر انجمن‌های صنفی رانندگان شهرستان‌ها مراجعه کنند.

خبر

با صدور فراخوانی از سوی سازمان مالیاتی؛

جایگاه داران سوخت، مشمول اجرای مالیات بر ارزش افزوده شدند

سازمان امور مالیاتی کشور با صدور فراخوانی، جایگاه داران سوخت را به عنوان مشمولان مرحله هشتم اجرای نظام مالیات بر ارزش افزوده، جهت ثبت نام در این نظام مالیاتی فراخوان کرد.

به گزارش ایِنا، معاون درآمدهای مالیاتی سازمان امور مالیاتی کشور در خصوص مشمولان مرحله هشتم اجرای نظام مالیات بر ارزش افزوده گفت: با عنایت به مفاد جزء(پ) بند(۳) ماده (۲) آیین نامه اجرایی بند (الف) تبصره (۱۴) ماده واحده قانون بودجه سال ۱۳۹۹ کل کشور و اختیارات حاصل از مقررات ماده (۱۸) قانون مالیات بر ارزش افزوده، کلیه جایگاه داران سوخت (فرآورده های نفت و گاز) با هر حجم از فروش و یا درآمد کالا و ارایه خدمات که به موجب فراخوان های قبلی، تاکنون برای اجرای قانون فراخوان نشده اند، مشمول اجرای قانون مالیات بر ارزش افزوده از ابتدای سال ۱۳۹۹ می باشند.

محمد مسیحی خاطرنشان کرد: اشخاص مشمول این فراخوان، از تاریخ یکم فروردین ماه ۱۳۹۹ مکلف به اجرای تکالیف مقرر در قانون می باشند. وی ادامه داد: اشخاص مذکور که بعد از تاریخ اجرای فراخوان نیز ایجاد، تاسیس و به ثبت می رسند و یا شروع به انجام فعالیت می کنند، در صورت فعالیت با هر حجم از فروش و یا درآمد (کالا و خدمت) مشمول اجرای قانون از تاریخ شروع فعالیت می باشند.

معاون درآمدهای مالیاتی سازمان امور مالیاتی کشور اظهار داشت: جایگاه دارانی که واجد شرایط فراخوان های یاد شده قبلی واجرای قانون مالیات بر ارزش افزوده بوده اند، حتی در صورت انطباق با شرایط مشمولیت مرحله هشتم ثبت نام این نظام مالیاتی، جزو مودیان مشمول مراحل قبلی ثبت نام و اجرای قانون محسوب و مکلف به اجرای مفاد این تاریخ شمول فراخوان مربوط خواهند بود.

مسیحی همچنین تاکید کرد: کارمزد و مالیات و عوارض ارزش افزوده جایگاه داران در قیمت های تکلیفی فرآورده های نفت و گاز لحاظ شده است و جایگاه داران اجازه وصول مالیات و عوارض ارزش افزوده مازاد بر قیمت تعیین شده را از خریداران سوخت ندارند. وی تصریح کرد: فعالان اقتصادی فراخوان شده جهت ثبت نام در نظام مالیات بر ارزش افزوده می بایست به سامانه عملیات الکترونیک مالیاتی به نشانی tax.gov.ir مراجعه نمایند.

کاهش ۳۰ درصدی فروش جهانی خودروهای فولکس واگن

شرکت خودروسازی فولکس واگن آلمان اعلام کرد با شیوع کرونا در نیمه اول سال جاری میلادی، میزان خودروهای تحویلی این شرکت در جهان در مقایسه با مدت مشابه در سال گذشته ۲۷.۴ درصد کاهش یافته و به زیر ۳.۹ میلیون دستگاه رسیده است. به گزارش تسنیم، فولکس واگن آلمان اعلام کرد میزان خودروهای تحویلی این شرکت در سراسر جهان در ماه ژوئن با ۱۷.۵ درصد کاهش نسبت به سال گذشته به ۸۰۴۱۰۰ دستگاه رسیده است. به گفته فولکس واگن، در نیمه اول سال جاری میلادی، میزان خودروهای تحویلی در جهان در مقایسه با سال گذشته ۲۷,۴ درصد کاهش یافته و به زیر ۳,۹ میلیون دستگاه رسیده است. این در حالی است که سقوط فروش در ماه ژوئن نسبت به ماه قبل از آن کمتر بود. در ماه می، میزان خودروهای تحویلی فولکس واگن در سراسر جهان در نتیجه بحران بیماری کووید-۱۹ تقریباً ۳۴ درصد نسبت به ماه مشابه در سال گذشته کاهش داشته است. با تحویل ۲۵۵۲۰۰ خودرو در بازار خانگی یعنی در اروپای غربی، واحد فروش فولکس واگن از افت شدید ماه مه تا حدودی بهبود یافته اما در مقایسه با سال گذشته هنوز تقریبا ۳۰ درصد کاهش داشته است. در چین نیز، فولکس واگن طی ماه ژوئن ۳۴۱۰۰۰ دستگاه خودرو تحویل داد در حالی که فروش سالانه فقط ۳,۹ درصد کاهش یافته است. در ماه قبل، تحویل خودروهای فولکس واگن در چین حتی افزایش یافته بود. هربرت دیس، رئیس هیئت مدیره فولکس واگن گفت: به دلیل بیماری کووید-۱۹ یک «نیمسال دشوار» برای فولکس واگن در چین رقم خورد. وی همچنین از اینکه بهبودی سریع از آوریل رخ داده است ابراز خرسندی کرد. بر اساس این گزارش، برنامه این شرکت آلمانی برای سرمایه گذاری ۴ میلیارد یورویی در چین در سال ۲۰۲۰ «بدون تغییر» باقی خواهد ماند. دیس تأکید کرد که ۴۰ درصد از سرمایه گذاری فولکس واگن در چین صرف خودروهای برقی خواهد شد.

Pishkhan.com

آفتاب اقتصادی
روزنامه صبح ایران
هر بامداد در سراسر ایران

صاحب امتیاز و مدیر مسئول: منصور مظفری سردبیر: حسین کریمی
آگهی ها: ۰۹۱۲۱۸۳۸۵۳۷ - ۶۶۵۶۷۷۶۳
سازمان شهرستان ها: ۶۶۵۶۷۷۶۷-۶۶۵۶۷۷۶۹
چاپ: شاخه سبز توزیع: شرکت دنیای اقتصاد تابان
نشانی الکترونیکی: Email: aftabeghtesadi@gmail.com
پیامک: ۳۰۰۰۱۴۱۴۲۸
تهران: خیابان شهید مطهری، ابتدای قائم مقام فراهانی (به سمت هفت تیر)
کوچه ۲۶ پلاک ۱۰، طبقه اول، واحد یک
عضو: انجمن مدیران روزنامه‌های غیردولتی، انجمن مدیران رسانه، تعاونی مطبوعات

دوشنبه
۳۰ تیر ۱۳۹۹
۲۰ جولای ۲۰۲۰
شماره ۱۳۰۱

پیشخوان
Pishkhan.com

ایرفون ال جی باکتری ها را از بین می برد

ال جی ایرفونی به بازار عرضه کرده که قاب آن دارای اشعه مافوق بنفش است و علاوه بر شارژ دستگاه ۹۹.۹ درصد باکتری های آن را از بین می برد. سال گذشته ال جی ایرفون بی سیمی رونمایی کرد که به وسیله قاب خودشارژ می شد. همچنین این کیس مجهز به نور مافوق بنفش بود تا باکتری هایی دستگاه را از بین ببرد. اکنون این شرکت جدیدترین نسخه ایرفون خود در آمریکا عرضه کرده است. ایرفون «تون فری HBS-FN۶» همراه قاب «یو وی نانو» عرضه می شود.

این قاب ۹۹.۹ درصد باکتری های موجود روی ایرفون را از بین می برد. این قاب در عرض ۱۰ دقیقه ایرفون ها را تمیز کند. علاوه بر آن این ایرفون دارای فناوری جدیدی به نام «پردازش فضایی هدفون» است. این فناوری در حقیقت مربوط به پردازش دیجیتال سیگنال صدا است که کیفیت پخش آن مانند بلندگو است. البته ایرفون ال جی فناوری ساکت کردن سروصدای اطراف را ندارد اما کاربر به راحتی می تواند بدون مزاحمت سروصدای خارجی به موسیقی گوش کند. همچنین دارای قابلیتی است که به کاربر امکان می دهد با فشار دکمه‌ای سروصدای خارجی را بشنود.

این گجت دارای گواهینامه IPX۴ است بنابراین کاربر می تواند زیر باران نیز از آن استفاده کند. پخش موسیقی به وسیله دکمه های لمس کنترل می شود و کاربر می توانند از طریق دستیار صوتی در تلفن هوشمند تنظیمات گجت را مشخص کند. یک اپلیکیشن همراه ایرفون ال جی نیز وجود دارد.

برای بازگرداندن قیمت و نوع بسته‌ها به شرایط قبل

مهلت اپراتورها تمام شد



با پایان مهلت ۱۰ روزه رگولاتوری به اپراتورهای همراه برای برگرداندن بسته‌های اینترنتی پرمخاطب، باید دید چه تغییراتی در درگاه اپلیکیشن و USSD اپراتورها رخ داده و درصورت ادامه تخلف اپراتورها، برخورد رگولاتوری چه خواهدبود.

در روزهای گذشته، کاربران در فضای مجازی از افزایش قیمت بسته‌های اینترنتی در اپراتورهای همراه خبر داده و اعتراض کردند. این موضوع منجر به واکنش حسین فلاح جوشقانی -رئیس سازمان تنظیم مقررات و ارتباطات رادیویی- شد که اعلام کرد بالابردن قیمت اینترنت همراه بدون هماهنگی با رگولاتوری تخلف است و «برخورد قانونی با اپراتورهای متخلف از صبح با ارسال اخطار آغاز شده.»

فلاح جوشقانی با بیان اینکه تعریفی در بازار به نام اپراتور مسلط وجود دارد که می تواند بازار را در اختیار گیرد، گفت: اگر اپراتوری بیش از ۵۰ درصد سهم بازار را در اختیار داشته باشد، اپراتور مسلط است که با این تعریف، هر دو اپراتور اول و دوم اپراتور مسلط بازار هستند و حالا هر دو اپراتور به‌صورت هماهنگ بسته‌های پرمخاطب خود را از کانال هایی که خرید مردم بیشتر از آن ها انجام می‌شود مثل USSD خارج کرده‌اند و این یعنی بازار را به سمتی برده‌اند که مشترک مجبور شود تا نیازش را بر اساس بسته‌های موجود با قیمت خیلی بالاتر تأمین کند.

وی با بیان اینکه این کار مصداق گران‌فروشی است، گفت: اگر معادل‌سازی کنیم متوجه می‌شویم که مردم باید بیش از دو برابر پول بدهند. علاوه بر اینکه بسته‌هایی که جذابیت داشته‌اند مثل بسته‌های یک، دو و سه ماهه را که باعث مدیریت مصرف می‌شد حذف شده‌اند. اپراتور مسلط برای هر گونه تغییر قیمت، حذف بسته و افزایش قیمت حتی در چارچوب مصوبات را باید به تائید سازمان تنظیم برساند، اپراتورها حتی محدودیت در بسته‌ها را هم باید به تائید سازمان تنظیم برسانند ولی این اتفاق نیفتاده است.

رئیس سازمان تنظیم مقررات و ارتباطات رادیویی با اشاره به اخطار پروانه‌ای به اپراتورها که موظف به برگرداندن قیمت و نوع بسته‌ها به شرایط قبل در مهلت ۱۰ روزه هستند، گفت: اپراتورها پس از تکمیل اطلاعات سازمان تنظیم از میزان خسارت به مشترکان باید آن را به‌طور کامل جبران کنند و بسته‌ها را به حالت قبل برگردانند و هرچه زودتر قیمت‌ها را به حالت سابق برگردانند به نفع آن‌هاست. اگر این کار را نکردند جریمه نقدی دو میلیارد تومانی در انتظار آنهاست و اگر تخلف استمرار داشته باشد مجازات‌های دیگری مانند کاهش مدت اعتبار پروانه نیز قابل اجراست.

محمدجواد آذری جهرمی -وزیر ارتباطات و فناوری اطلاعات- نیز با بیان اینکه اپراتورها بدون رعایت قوانین و با تبانی تعرفه بسته‌های اینترنتی را افزایش دادند، گفت: برخی بسته‌ها را حذف کردند، برخی را اضافه کردند و اعلام کردند در سایت ما این بسته‌ها وجود دارد اما در اپلیکشن‌ها جابه‌جا شده است. ما به اپراتورها اخطار داده‌ایم و باید ظرف ۱۰ روز رفع اثر کنند در غیر این صورت وارد کمیته جرائم می‌شوند، این موضوع را به سازمان حمایت از مصرف کنندگان و تعزیرات حکومتی هم ارجاع دادیم.

اکنون از ۱۴ تیرماه و اخطاری که رگولاتوری به اپراتورها داده بود، ۱۰ روز کاری گذشته و باید دید اپراتورها چه ترتیب اثری بر بسته‌های اینترنتی داده‌اند و در نهایت برخورد رگولاتوری درصورت ادامه تخلف آنها چگونه خواهدبود.

مطالعه یک موسسه تحقیقاتی؛

مسیریاب‌های خانگی تحت تاثیر صدها آسیب پذیری قرار گرفتند

مطالعه یک موسسه تحقیقاتی بین المللی در خصوص وضعیت به‌روزرسانی‌های امنیتی مسیریاب‌های خانگی نشان می دهد که بسیاری از مسیریاب‌ها تحت تأثیر صدها آسیب پذیری شناخته شده قرار گرفتند.

موسسه ارتباطات Fraunhofer آلمان (FKIE) برای بررسی آسیب پذیری‌های امنیتی شناخته‌شده در جدیدترین firmware ها مطالعه‌ای را روی ۱۲۷ مسیریاب خانگی از ۷ برند مختلف انجام داده است.

سفت افزار (Firmware)، یک نوع برنامه کامپیوتری در سیستم‌های الکترونیکی و محاسباتی است که کنترل سطح پایین را برای سخت افزار یک دستگاه خاص فراهم می کند.

سفت افزار می تواند یک محیط عملیاتی استاندارد برای نرم افزار دستگاه های با پیچیدگی بالا باشد (با ایجاد وابستگی کمتر به سخت افزار) یا می تواند برای دستگاه هایی که پیچیدگی کمتری دارند به عنوان سیستم عامل کل دستگاه، کنترل کامل، نظارت و پردازش داده ها را انجام دهد. نمونه های متداول از دستگاه های دارای سفت افزار شامل سیستم های داخلی کامپیوتری، لوازم خانگی، کامپیوترها، لوازم جانبی کامپیوتر و غیره هستند.

بر اساس این مطالعه، ۴۶ نوع مسیریاب در یک سال گذشته حتی یک بار هم به روزرسانی امنیتی نشده‌اند و بسیاری از آنها تحت تأثیر صدها آسیب‌پذیری شناخته شده قرار گرفتند. همچنین فروشندگان بدون رفع این آسیب پذیری‌ها بروزرسانی firmware را انجام می‌دهند، به این معنی که حتی اگر کاربر جدیدترین firmware را نیز نصب کند، مسیریاب آن همچنان آسیب‌پذیر است.

در این تحقیق همچنین بررسی شده است که ASUS و Netgear در برخی از جنبه‌های امنیت مسیریاب‌ها نسبت به TP-، Linksys، D-Link و Zyxel عملکرد بهتری دارند. پژوهشگران اما معتقدند که این صنعت برای تأمین امنیت مسیریاب‌های خانگی باید عملکرد بهتری نشان دهد.

به علاوه AVM، یک تولید کننده مسیریاب آلمانی، تنها فروشنده‌ای است که کلیدهای رمزنگاری خصوصی را در سیستم عامل مسیریاب خود منتشر نکرده است. برای مثال مسیریاب Netgear R۶۸۰۰ حاوی ۱۳ گذرواژه خصوصی است.

حدود ۹۰ درصد مسیریاب‌های مورد مطالعه از سیستم عامل لینوکس استفاده می کردند. با این حال، با وجود ارائه بروزرسانی برای کرنل لینوکس، تولیدکنندگان firmware دستگاه خود را به روز رسانی نمی کردند.

تعداد زیادی از مسیریاب‌ها دارای گذرواژه کاملا شناسایی شده و یا ساده هستند، و یا دارای اطلاعات احراز هویت hard-code شده هستند که کاربران قادر به تغییر آنها نیستند.

این مطالعه ۵ شاخص اصلی در firmware را مورد بررسی قرار داده است تا رویکرد هر تولیدکننده نسبت به امنیت سایبری را ارزیابی کند. این موارد شامل آخرین به روزرسانی firmware؛ قدمت نسخه‌های firmware مسیریاب‌ها؛ استفاده از تکنیک های کاهش بهره برداری از اکسپلویت‌ها؛ وجود کلید رمزنگاری خصوصی یا غیر خصوصی؛ و وجود اطلاعات احراز هویت hard-code شده است.

این تحقیق به این نتیجه رسید که سازندگان مسیریاب‌ها در مقایسه با سازندگان سیستم عامل‌ها به طور قابل توجهی در ارائه به روزرسانی‌های امنیتی با تاخیر مواجه هستند. نتایج یک مطالعه در آمریکا در سال ۲۰۱۸ توسط مؤسسه ACI که تعداد ۱۸۶ مسیریاب اداری و خانگی از ۱۴ فروشنده مختلف را مورد تجزیه و تحلیل قرار داده است نیز یافته‌های این تحقیق را تایید می کند. در مطالعه موسسه ACI مشخص شد که تعداد ۱۵۵ یا ۸۳ درصد از firmware‌های مورد تحلیل در برابر حمله‌های سایبری احتمالی آسیب پذیر بوده و هر مسیریاب به طور متوسط ۱۷۲ نوع آسیب پذیری دارد. ACI سازندگان مسیریاب‌ها را برای عدم ارائه مکانیزم بروزرسانی خودکار بر روی مسیریاب‌ها مورد انتقاد قرار داد. اغلب بروزرسانی‌ها فقط پس از حملات قابل توجه به مسیریاب‌ها، مانند بدافزار Mirai IoT و بدافزار VPNFilter ارائه شدند.

مدیر آزمایشگاه بلاکچین دانشگاه شریف:

سرعت کند ایران در توسعه ۵G

مدیر آزمایشگاه بلاکچین دانشگاه صنعتی شریف با تاکید بر اینکه باید کاربردهای فناوری نسل پنجم ارتباطی همزمان با توسعه آن، توسعه داده شود، گفت: سرعت مادر حوزه ۵G به دلیل موانع موجود، کند است.

محمدعلی مداح علی با اشاره به اینکه ۵G می تواند کاربردهای بسیاری را پشتیبانی کند، گفت: برای همین منظور ویژگی این فناوری سرعت و پهنای باند بالا، تعداد کاربران بسیار و تاخیر بسیار کم است و در حقیقت با وجود این فناوری ما می توانیم پلتفرمی داشته باشیم که همه چیز را به همه چیز متصل کند.

وی با اشاره به اینکه کشورهای اروپایی، حاشیه خلیج فارس و آمریکا از سال های پیش در این حوزه ورود کرده‌اند، افزود: در این کشورها ۵G از مرحله آزمایشی عبور کرده است و پیش بینی می شود در سال ۲۰۲۲ به مرحله تجاری سازی برسد.

مداح علی خودروهای خودران را یکی از کاربردهای حوزه ۵G عنوان کرد و گفت: به طور مثال در این حوزه شبکه نیاز به تاخیر بسیار پایینی دارد که رسیدن به این ویژگی در ۵G نیاز به زمان بیشتری دارد چرا که باید تغییرات بسیاری در شبکه به وجود آورد.

دانشیار گروه مخابرات دانشکده برق دانشگاه صنعتی شریف با اشاره به مشکلاتی که تحریم برای همکاری شرکت های بین المللی با ایران به وجود آورده است، افزود: به دلیل اینکه ۵G این امکان را می دهد که در کنار حجم دیتا نوع اپلیکیشن کاربردی نیز ارائه شود، این موضوع می تواند فرصتی برای ایجاد کسب و کارهای این حوزه در کشور باشد.

این استاد دانشگاه با بیان اینکه در ۵G به دلیل گستردگی و پوشش شبکه موضوع امنیت اهمیت بسیاری دارد، گفت: امنیت شبکه در ۵G یکی از چالش های این شبکه است و همین مسئله به ما این امکان را می دهد که برای این موضوع سیستم طراحی کنیم و وارد این موضوع شویم.

وی افزود: با ایجاد شبکه ۵G در کشور محصولاتی متکی به این فناوری در کشور تولید می‌شود.

در بخش ویژه جشنواره روابط عمومی‌های برتر دانشگاه‌ها، مراکز پژوهشی و فناوری کشور؛

روابط عمومی دانشگاه مازندران رتبه برتر را به خود اختصاص داد

روابط عمومی دانشگاه مازندران رتبه برتر بخش ویژه «مدیریت سبز و مصرف بهینه منابع» جشنواره روابط عمومی‌های برتر دانشگاه‌ها، مراکز پژوهشی و فناوری کشور را به خود اختصاص داد.

برگزیدگان «جشنواره روابط عمومی‌های برتر دانشگاه‌ها، مراکز پژوهشی و فناوری کشور» تیرماه ۹۹ در آیینی با حضور دکتر منصور غلامی، وزیر علوم، تحقیقات و فناوری و جمعی از مدیران ارشد این وزارت در محل سالن شهدای جهاد علمی برگزار شد، معرفی و تجلیل شدند و روابط عمومی دانشگاه مازندران رتبه سوم بخش ویژه «مدیریت سبز و مصرف بهینه منابع» جشنواره روابط عمومی‌های برتر دانشگاه‌ها، مراکز پژوهشی و فناوری کشور را به خود اختصاص داد.

این جشنواره در سه محور عمومی شامل «اطلاع رسانی و ارتباط با رسانه‌ها»، «تبلیغات و انتشارات در راستای اجرای مدیریت سبز» و «روابط عمومی الکترونیک» و دو محور ویژه شامل «مدیریت سبز و مصرف بهینه منابع» و «مسئولیت اجتماعی» برگزار شد.



در بخش «تبلیغات و انتشارات در راستای اجرای مدیریت سبز»، پارک علم و فناوری مازندران رتبه نخست و موزه علوم و فناوری رتبه دوم را از آن خود کرد.

در بخش «مدیریت سبز و مصرف بهینه منابع» دانشگاه مازندران رتبه سوم این بخش را به خود اختصاص داد. گفتنی است که حسین یحیی زاده، مدیر روابط عمومی دانشگاه مازندران در این جشنواره با ارائه تمثیلی از روابط عمومی مبنی بر اینکه روابط عمومی مانند عصا است، زمین می‌خورد اما مانع زمین خوردن دیگر بخش‌های سازمان می‌شود، اظهار داشت: از جمله اقدامات صورت گرفته در منطقه ۲ کشور می‌توان به برگزاری ۲۵ دوره مهارت‌افزایی برای توانمندسازی همکاران، ۷ جشنواره تجلیل از خبرنگاران حوزه، ۳ جشنواره فیلم کوتاه و... اشاره کرد. دبیر منطقه دو کشور در ادامه سخنان خود به ارایه پیشنهاداتی در راستای ارتقای روابط عمومی دانشگاه‌ها پرداخت که از آن جمله می توان به «راه‌اندازی بزرگ‌ترین شبکه مجازی اطلاع‌رسانی دانشگاه‌ها و پارک‌های علم و فناوری کشور»، «راه‌اندازی بزرگ‌ترین گروه مجازی رسانه‌های گروهی سراسر کشور» و «تغییر روز روابط عمومی و ارتباطات (۲۷ اردیبهشت) به «هفته روابط عمومی و ارتباطات» در تقویم ملی اشاره کرد.

خبرنگار ما زهرا یزدانی ضمن تبریک به مدیریت روابط عمومی دانشگاه مازندران آرزوی توفیق روز افزون این عزیزان را از درگاه الهی خواستار است.

خبر

ممنوعیت تبلیغات انتشاردهندگان شایعات کرونایی در گوگل

گوگل از ماه آینده تبلیغات وب سایتهایی که تئوریهای توطئه مربوط به کووید ۱۹ را منتشر می کنند مسدود خواهد کرد.

بزرگترین موتور جست و جوی اینترنتی جهان با استفاده از بررسی دستی و اتوماتیک به شناسایی و مقابله با ناشران و تبلیغات کنندگان وب خواهد پرداخت که این مقررات را زیر پا می گذارند.

این شرکت پیش از این هم سیاستی در خصوص ادعاهای سلامتی مضر داشته و بیش از ۲۰۰ میلیون تبلیغاتی که سعی داشتند از سردرگمی ناشی از شیوع پاندمی ویروس کرونا استفاده ببرند را حذف کرده است. تغییرات اخیر در گوگل مضاعف شدن تلاشهای مذکور است.

این اقدام گوگل پس از مطالعاتی انجام گرفت که نشان داد ۱۹ میلیون دلار در آمد تبلیغاتی در سال میلادی جاری به وب سایتهای نشر دهنده اطلاعات نادرست و تئوریهای توطئه مربوط به این ویروس از طریق گوگل هدایت می شود.

یک سخنگوی گوگل گفت: ما دامنه سیاستهای مربوط به ادعاهای سلامتی نادرست از سوی ناشران و تبلیغات کنندگان وب را توسعه داده ایم و اکنون محتوای خطرناک درباره بحران سلامتی که برخلاف اظهارات دانشمندان است شامل آن می شود و به این ترتیب اقدامات حفاظتی بیشتری بکار می گیریم.

طبق دستور العمل گوگل که به تازگی بروزرسانی شده است، در رویکرد جدید محتوایی که خلاف نظر علمی مقامات مسئول در دوران بحران سلامتی است، ممنوع خواهد بود. این محتواها شامل ادعاها درباره منشا ویروس، ادعاها مبنی بر این که این ویروس به عنوان یک سلاح بیولوژیکی تولید شده است یا ادعاهای ناردست درباره ساختگی بودن آن است.

بر اساس گزارش بلومبرگ، گوگل اعلام کرده است سایتهایی که مکررا این سیاست را نقض کنند از استفاده از پلتفرمهای تبلیغات گوگل محروم خواهند شد.

یوتیوب که متعلق به گوگل است هم درآمدزایی از اطلاعات نادرست پزشکی و تئوریهای توطئه پیرامون کووید ۱۹ را ممنوع کرده است.

واتس‌اپ برای شکایت از سازنده جاسوس افزار چراغ سبز گرفت

با حکم یک قاضی آمریکایی، واتس‌اپ و فیس بوک که شرکت مادر این پیام رسان است، می توانند شکایت علیه گروه NSO بابت ایجاد حسابهایی برای ارسال بدافزار به تلفن همراه ۱۴۰۰ نفر و جاسوسی از آنها را پیگیری کنند.

فیلیس همیلتون، قاضی منطقه‌ای آمریکا درخواست شرکت سازنده جاسوس افزار اسرائیلی گروه NSO را برای مخالفت با این شکایت رد کرد. این شرکت استدلال داشت دادگاه فاقد صلاحیت قضایی است زیرا این شرکت به دلیل این که پیمانکار دولتهای خارجی است، در برابر اقدام قانونی مصون است. طبق شکایت فیس بوک، گروه NSO مامور بحرین، امارات متحده عربی و مکزیک است. با این حال همیلتون با درخواست گروه NSO مبنی بر رد این ادعای فیس بوک که این شرکت به شکل نادرستی در سرورهای واتس‌اپ مداخله کرده است، موافقت کرد.

حمله هکرها به ۱۳۰ اکانت معروف در توییتر

شرکت توییتر اعلام کرد هکرها در حمله چند روز پیش خود حدود ۱۳۰ حساب توییتری را هدف گرفته بودند که شامل پروفایل بسیاری از شخصیتهای برجسته و سازمانها بود.

هکرها به سیستمهای داخلی توییتر دسترسی پیدا کرده و حسابهای توییتری شخصیتهایی مانند جو بایدن، نامزد ریاست جمهوری آمریکا، باراک اوباما، رییس جمهور سابق آمریکا و الون ماسک، میلیاردر معروف را به سرقت برده و از آنها برای درخواست پول دیجیتالی استفاده کرده بودند.

خبر

اینترنت ماهواره‌ای استارلینک آزمایش می شود

تصاویری از روتر مخصوص اینترنت ماهواره‌ای استارلینک منتشر شده است. قرار است در هفته های آینده اینترنت ماهواره‌ای به‌طور محدود آزمایش شود.

اسپیس ایکس قصد دارد سرویس اینترنت ماهواره‌ای استارلینک را به طور آزمایشی عرضه کند. در همین راستا جزئیات روتر خانگی اینترنت ماهواره‌ای استارلینک منتشر شده است. این روتر به کاربران ماهواره های اینترنتی اجازه می دهد تا وارد فضای آنلاین شوند.

کمیسیون فدرال ارتباطات آمریکا این دستگاه را تایید کرده است، بنابراین کاربران می توانند در هفته های آینده با استفاده از آن به اینترنت پر سرعتی که شرکت اسپیس ایکس فراهم می کند، دسترسی یابند و آنلاین شوند.

انتشار این طرح ها برخی از فرایند قانونی است که نشان می دهد بشقاب های ماهواره ای، سیگنال اینترنت را دریافت می کنند و در مرحله بعد به روتر استارلینک متصل می شوند. در نتیجه سیگنال وای فای برای خانه یادستگاه‌ها فراهم خواهد شد.

به گفته الون ماسک بشقاب مذکور مجهز به موتورهایی است که به طور خودکار دستگاه را تنظیم می کنند تا به بهترین شکل به ماهواره های بالاسر خود متصل شوند.

با توجه به گزارش کمیسیون فدرال ارتباطات، این روتر مثلثی شکل است اما به غیر از آن اطلاعات اندکی درباره طراحی و تست های اولیه آن موجود است.

قلم جدید اپل از رنگ‌های دنیای واقعی نمونه برداری می‌کند

اپل به دنبال تولید قلم جدیدی است که با استفاده از حسگرهای پیشرفته خود می تواند از رنگ‌های دنیای واقعی نمونه برداری کرده و آنها را باز تولید و کپی کند. قلم جدید اپل می تواند از روی آثار هنری دیجیتال، نقاشی ها و غیره نمونه برداری کند و همان نمونه رنگ‌ها را در اختیار کاربران علاقمند قرار دهد. بر اساس اختراع ثبت شده توسط اپل در اداره ثبت اختراعات دولت آمریکا، حسگر قلم مذکور دارای چندین کاوشگر رنگ است که از طریق بررسی نور منعکس شده از رنگ‌های مختلف می تواند ماهیت آن رنگ را به طور دقیق و کامل درک کند. قلم یادشده تا بدان حد پیشرفته است که با قرار دادن آن بر روی یک گل، رنگ گلبرگ آن را درک خواهد کرد و رنگ یادشده را در اختیار کاربر قرار می‌دهد. این قلم با گیاهان مختلف سازگاری خواهد داشت. حساسیت قلم مذکور برای شناسایی رنگ‌ها قابل دستکاری و تنظیم است و از آن می توان برای ورود مستقیم اطلاعات رنگ‌ها به نمایشگرها نیز بهره گرفت. همچنین این قلم می تواند طیفی از یک رنگ را با شدت و ضعف مختلف بسازد تا کاربران از آنها بهره بگیرند. هنوز مشخص نیست اپل قصد تولید این قلم را به شکل عملیاتی دارد یا خیر.

بدافزار خطرناک بات نت بعد از ۵ ماه بازگشت

فعال ترین بدافزار بات نت سال ۲۰۱۹ موسوم به اموتت بعد از پنج ماه غیبت مجدداً فعالیت تخریبی خود را آغاز کرده است.

بدافزار بات نت اموتت که به طور گسترده برای ارسال هرزنامه مورد استفاده قرار می گرفت و آخرین بار در ۷ فوریه سال ۲۰۲۰ رؤیت شده بود، بعد از گذشت پنج ماه دوباره فعال شده و آزار کاربران را از سر گرفته است. تحقیقات مؤسسه امنیتی پروف پوینت نشان می دهد بدافزار اموتت از طریق سه سرور جداگانه مدیریت می شود که به اپوچ های ۲،۱ و ۳ شهرت دارند. اموتت علاوه بر ارسال هرزنامه برای نصب بدافزار خود بر روی رایانه‌های ثالث نیز تلاش می کند. بخش عمده فعالیت این بدافزار در کشورهای آمریکا و انگلیس صورت می گیرد و هرزنامه حاوی آن دارای لینکی است که کاربران را به بارگذاری یک فایل ورد ترغیب می کند که حاوی کدهای مخرب بدافزار اموتت است. در دور جدید فعالیت اموتت ۸۰ هزار پیام مزاحم در روز از طریق آن ارسال شده است. فردیا افراد طراح اموتت هنوز شناسایی نشده‌اند.

یادداشت

دست چه کسانی پشت آتش‌سوزی‌های گسترده پنهان است؟!

آذر فخری



آتش با حدت وشدت، بدون ملاحظه و بی‌امان بر جان جنگل‌های کشور ما افتاده است. طبعا این حجم از آتش‌سوزی، آن‌هم در هر نقطه‌ای از کشور، نمی‌تواند به تمامی تصادفی و از روی سهل‌انگاری افراد ناآگاه و یا گردشگران بی‌تعهد باشد. چرا که گاهی آتش‌سوزی‌ها در مناطقی اتفاق می‌افتند که اساسا گردشگر پذیر هم نیستند و راه کمتر کسی برای سیر و سیاحت و تفریح به این نقاط می‌افتد. بنابراین برای حفظ جنگل‌های کشور، که وجودشان چون آب و هوا برای زندگی ما ضروری است، باید راهکار ویژه‌ای اندیشید و از قضا باید حتما برای حفظ جنگل‌ها و مراتع کشور هم هزینه کرد و هم سرمایه‌گذاری. اما شوربختانه در این حوزه هم با بودجه‌گذاری‌های اندک مواجهیم و هم با نادیده گرفته شدن‌ها و هم کمبود نیرو تجهیزات.

در طول یک ماه گذشته اغلب نقاطی که درختانی در خود داشته‌اند دچار لهیب آتش شده‌اند؛ تعداد این آتش‌سوزی‌ها به ۱۱۰۰ مورد رسیده که فقط ۳۰۰ فقره از آن در همین ده روز گذشته اتفاق افتاده است. پس به اذعان فرمانده یگان حفاظت سازمان جنگل‌ها:«از نظر ما درصدی از این آتش‌سوزی‌ها عمدی است و دستی در کار است که ناکارایی سازمان‌های ذی‌ربط را نشان دهد و حتی ممکن است بهره‌برداری‌های سیاسی هم پشت این موضوع باشد.»

و همین عمدی بودن و وجود دست‌های پنهان است که حفاظت از جنگل‌ها و مراتع را مشکل و جلوگیری از آتش‌سوزی‌ها را از کنترل خارج می‌کند. چرا که ممکن است همین دست‌ها در همه‌جا به‌عنوان نفوذی عمل کنند؛ نفوذی‌هایی که طبعا شناسایی آنان آسان نخواهد بود.

تریبون

مدیرعامل آب منطقه‌ای آذربایجان‌شرقی:

مجوز گردشگری برای ۱۳ سد آذربایجان‌شرقی صادر شد



تبریز-توفیقی

مدیرعامل آب منطقه‌ای آذربایجان‌شرقی گفت: مجوز گردشگری برای ۱۳ سد این استان در کارگروه اقتصادی اشتغال و سرمایه گذاری صادر شد.

یوسف غفارزاده در سیزدهمین کارگروه گردشگری آب منطقه ای آذربایجان‌شرقی با هدف بررسی و تبیین اهداف و سیاست های گردشگری در سدها و منابع آبی، با تأکید بر ضرورت سرمایه گذاری در حوزه گردشگری سدها و تاسیسات آبی، خواستار همدلی تمام واحدهای تخصصی و استفاده از ظرفیت‌های بخش خصوصی در این زمینه شد و افزود: رونق گردشگری در سدها و تاسیسات آبی به عنوان یک اولویت همواره مورد تاکید وزارت نیرو است.

وی با اشاره به رونق گردشگری در سد امند و تأثیر آن در حفاظت و بهره برداری از سد و کمک به لایروبی کانال‌ها، نگهداری و آبگیری مخزن آن، خاطرنشان کرد: این تجربه می‌تواند در تعداد دیگری از سدها نظیر سد علویان، قلعه چای و قیز قلعه سی نیز عملیاتی شود، چون در این سدها نیز امکانات خوبی برای توسعه گردشگری و استفاده از ظرفیت‌های بخش خصوصی وجود دارد.

به گفته وی در صورت رونق گردشگری در سدها و تاسیسات آبی هم شرکت آب منطقه‌ای آذربایجان شرقی هم مردم و هم دولت از این بابت منتفع و این مناطق به قطب گردشگری تبدیل خواهند شد.

وی همچنین در این جلسه بر لزوم استفاده از مخازن سدها برای پرورش ماهی با رعایت قوانین و مقررات مربوطه تاکید کرد.

غفارزاده خاطرنشان کرد: برای ۱۳ سد شامل سد آیدوغموش میانه، شهید مدنی تبریز، قلعه‌چای عجب شیر، علویان مراغه، ستارخان اهر، سهند هشترود، تاجیار سراب، قیز قلعه سی و خداآفرین، زنوز مرند، گلفرج جلفا، زرآباد ورزقان و آونلیق میانه و پنج چشمه آب درمانی شامل یل سویی کلیبر، الله حق و عسگرآباد سراب، شور سوی مراغه و عجب‌شیر از کارگروه اقتصادی اشتغال و سرمایه گذاری استان آذربایجان شرقی به عنوان اولویت اول واگذاری مجوز گردشگری صادر شده است.

WWW.AFARINESH-DAILY.COM

فرماندار شهرستان دماوند:

پروژه گازرسانی به ۱۴ روستای دماوند با سرعت قابل قبولی در دست اقدام می‌باشد



دماوند-امیرحسین صادقعلی

فرماندار شهرستان دماوند با بیان اینکه پروژه گازرسانی به ۱۴ روستای شهرستان دماوند با سرعت قابل قبولی در دست اقدام می‌باشد، گفت: تعویض کابل‌های برق فرسوده و نصب کابل‌های خودنگهدار در روستاهای شهرستان دماوند در حال اجراست.

به گزارش خبرنگارآفرینش، مهدی حیدری در نشست خبری با اصحاب رسانه شهرستان دماوند ضمن تبریک هفته قوه قضائیه و با اشاره به فعالیت ۶ ساله‌اش در سنگر بخشداری مرکزی اظهار داشت: یکی از موضوعاتی که طی این مدت در روستاهای بخش مرکزی دماوند مشاهده شد، نبود زیرساخت‌های لازم برای قرار گرفتن در مسیر توسعه بود.

وی افزود: لازمه اولیه توسعه، ایجاد زیرساخت‌هاست؛ مشکلات حوزه آب، برق، گاز و مبلمان روستایی در این توسعه جای می‌گیرند، نبود این ساختارها باعث کاهش انگیزه برای زندگی در روستاهای دماوند شده و جمعیت روستاها سیر نزولی به خود گرفته بود.

فرماندار شهرستان دماوند گفت: در این مدت تلاش شد تا مشکلات حوزه آب و برق بسیاری از روستاها رفع شوند، تلاش شد تا با تعویض کابل‌های قدیمی و فرسوده و نصب کابل‌های خودنگهدار در بسیاری از روستاها، نفسی تازه به این مناطق داده شود.

حیدری با اشاره به اینکه پروژه‌های عمرانی و زیرساختی خوبی در روستاهای بخش مرکزی شهرستان دماوند اجرا شد، ادامه داد: در حوزه امنیت با ۵۳۲ دوربین امنیتی در روستاها، شهرستان دماوند رتبه اول استانی را کسب کرد، در حوزه‌های زیرساختی و بسیاری موارد ارزیابی شده روستاهای بخش مرکزی حرف برای گفتن داشت.

فرماندار شهرستان دماوند گفت: پروژه گازرسانی به روستاهای دماوند با سرعت قابل قبولی در دست اقدام می‌باشد و امید است بتوانیم تا پایان سال ۹۹ گرمای این نعمت خدادادی را در تمامی منازل روستاها احساس کنیم.

حیدری ادامه داد:روستاهای دماوند در گذشته با کمترین حضور دهیاری‌ها و شوراها مدیریت می‌شد که تلاش شد با جذب اعتبارات استانی توسط بخشداری و دهیاری‌ها و شورا، تعامل و توسعه روستاها را شاهد باشیم.

معاون خدمات مشترکین و درآمد آبفای استان اصفهان:

۸۹درصد مشترکین خانگی استان اصفهان ماهانه زیر ۲۰متر مکعب آب مصرف کردند



اصفهان –راعی

معاون خدمات مشترکین و درآمد آبفای استان اصفهان اعلام کرد:در سال گذشته،۸۹ درصد مشترکین خانگی، مصرف آب را در طول ماه به خوبی مدیریت کردند و طی ۳۰ روز بین ۰ تا ۲۰ مترمکعب آب مصرف نمودند.

رضا رضایی با اشاره به میزان مصرف سایر مشترکین خانگی عنوان کرد: در سال ۹۸ حدود ۱۱ درصد مشترکین خانگی بین ۲۰ تا ۴۰ متر مکعب در ماه آب مصرف کردند و ۰/۵ درصد مشترکین خانگی در طول ماه بیش از ۴۰ متر مکعب آب را به مصرف رساندند.

وی با توجه به شیوع ویروس کرونا در انتهای سال گذشته پیرامون چگونگی مصرف آب توسط مشترکین خانگی تصریح کرد:در دوماهه پایانی سال ۹۸ با توجه به شیوع ویروس کرونا مصرف آب نسبت به مدت مشابه سال قبل افزایش یافت بطوریکه در دو ماهه ابتدایی سال جاری ۸۶ درصد مشترکین خانگی بین ۰ تا ۲۰ متر مکعب آب طی ۳۰ روز مصرف کردند.

رضایی با تاکید برمصرف بهینه آب خاطرنشان ساخت:با شیوع ویروس کرونا مردم به لحاظ رعایت پروتکل‌های بهداشتی آب را بیشتر از مواقع دیگر مصرف می‌کنند اما توصیه می‌شود با توجه به منابع محدود آب در استان اصفهان در مصرف صحیح آب دقت بیشتری به خرج دهند.

وی با بیان اینکه در استان اصفهان در سال ۹۷ به لحاظ وقوع خشکسالی شدید با بحران کم آبی مواجه بودیم خاطرنشان ساخت:در سال ۹۷ مردم اصفهان نهایت همکاری را با شرکت آبفا در جهت تامین پایدار آب شرب مشترکین از خود نشان دادند و بیش از ۹۰ درصد مشترکین خانگی در طی یک ماه بین ۰ تا ۲۰ متر مکعب آب استفاده کردند که جای تقدیر و تشکر دارد.

معاون خدمات مشترکین و درآمد شرکت آبفای استان اصفهان بیان کرد:در حال حاضر الگوی مصرف آب در اصفهان ۱۴ متر مکعب در ماه تعریف شده است که انتظار می‌رود مردم با مصرف درست آب در طول ماه مطابق با الگو آب را استفاده کنند تا شاهد تامین پایدار آب شرب در اصفهان باشیم.

رونمایی از ۵ سامانه الکترونیکی در دادگستری استان البرز

کرج-خاکپور

رئیس کل دادگستری استان البرز گفت:رونمایی از ۵ سامانه الکترونیکی که برای نخستین بار در کشور انجام می‌شود تصدیقی بر پیشرو بودن دادگستری کل استان در طراحی و اجرای برنامه‌های با محوریت تکریم ارباب رجوع و تسریع در فرآیند انجام امورات مراجعان و مردم است.در آیینی که به مناسب هفته قوه قضائیه برگزار شد پنج سامانه الکترونیکی دادگستری استان البرز رونمایی و مورد بهره برداری قرار گرفت.حسین فاضلی هریکندی ریس کل دادگستری استان البرز در این آیین رونمایی که با حضور حسن مددی دادستان عمومی و انقلاب کرج، حسین اعظمی چهاربرج معاون قضایی رئیس کل و دبیر شورای تحول دادگستری استان، فرید نجف نیا معاون فرهنگی، مهدی شمسی معاون آمار و فناوری اطلاعات دادگستری و عباس خدارحمی سرپرست معاونت برنامه ریزی دادگستری برگزار شد با اشاره به نتایج پربار برنامه تحول قضایی در دادگستری استان البرز، رونمایی از این سامانه‌ها که برای نخستین بار در کشور انجام می‌شود را تصدیقی بر پیشرو بودن دادگستری کل استان در طراحی و اجرای برنامه‌های با محوریت تکریم ارباب رجوع و تسریع در فرآیند انجام امورات مراجعان و مردم دانست.

«سامانه‌های سه‌گانه زندان‌ها و اقدامات تامینی»

وی افزود: امروز از پنج سامانه رونمایی می‌شود که بخشی از آن معروف به «سامانه‌های سه‌گانه زندان‌ها و اقدامات تامینی» است که بدین منظور در سامانه نخست که به آزادی زندانیان جرایم غیرعمد اختصاص دارد خیران می‌توانند به آزادی محکومان زندانی کمک کنند.

عالی‌ترین مقام قضایی استان البرز بیان کرد: در این سامانه که مختص زندانیان استان البرز است هم وطنان و هم استانی‌ها می‌توانند بدون محدودیت زمانی و مکانی با مراجعه به سایت http://azadi.qazaalborz.ir/ و با انتخاب شخص محکوم زندانی که قصد کمک به وی دارند و تعیین مقدار کمک نقدی و پرداخت وجه در آزادی زندانیان جرایم غیرعمد نقش داشته باشند.

«سامانه همیار اجرای احکام کیفری (سها)»

رئیس کل دادگستری البرز سومین سامانه از سه گانه زندان‌ها را «سامانه همیار اجرای احکام کیفری (سها) » معرفی کرد و گفت: در این سامانه اطلاعات کلیه زندانیان وارد شده و پس از پالایش به صورت آنلاین، کلیه زندانیان دارای شرایط عفو و برخوردار از نهادهای ارفاقی شناسایی و به قضات و مسئولان به منظور تصمیم‌گیری معرفی خواهند شد؛ این سامانه به گونه‌ای طراحی شده که نیازی به تقاضای شخص نبوده و جمع‌آوری و استخراج اطلاعات به صورت آنلاین و با درخواست قضات قابل دسترس خواهد بود.

«سامانه مشورتی تحلیل اقتصادی دادگستری البرز (سمتاد)»

عالی ترین نماینده قوه قضائیه در استان البرز با اشاره به اینکه سامانه چهارم مربوط به فعالین اقتصادی با عنوان «سامانه مشورتی تحلیل اقتصادی دادگستری البرز (سمتاد)» است بیان کرد: در این سامانه اطلاعات کلیه بنگاه‌های اقتصادی و اشخاص حقوقی و حقیقی دارای فعالیت اقتصادی ثبت و ضبط شده و با هدف کمک به حفظ فعالیت واحدهای تولیدی و تحقق شعار جهش تولید، اطلاعات لازم در اختیار مسئولان قضایی استان و قضات تصمیم گیرنده در خصوص پرونده‌هایی که یکی از طرفین آن بنگاه‌های اقتصادی است قرار خواهد گرفت و سعی می‌شود هر نوع تصمیم گیری در خصوص بنگاه‌های اقتصادی بعد از اخذ تحلیل از این سامانه و بررسی موضوع در شورای مشورتی اقتصادی دادگستری استان صورت گیرد.

سامانه «GIS»

وی سامانه GIS را پنجمین سامانه ای معرفی کرد که مورد بهره برداری قرار گرفته و توضیح داد: این سامانه در راستای کمک به اقدامات قرارگاه صیانت از بیت‌المال و حفظ کاربری، ایجاد شده است اما براساس زیرساخت‌های تدارک دیده شده علاوه بر این، نقشه جرایم پرتکرار استان، رصد تغییر کاربری‌ها به صورت هوشمند و آنلاین و ارائه گزارش تغییرات ایجاد شده، بخشی از قابلیت‌های این سامانه است که نتایج پربار برای استان خواهد داشت.

فاضلی هریکندی با اشاره به پیشرو بودن دادگستری استان البرز در طراحی و اجرای سامانه‌های برخط و الکترونیک، تصریح کرد: سامانه نوبت دهی الکترونیکی در شعب خانواده و اجرای احکام برای نخستین بار در کشور در استان البرز اجرایی شد که با توجه به موفقیت آمیز بودن این سامانه، اجرای آن در کلیه استان‌های کشور تکلیف شده است.

میز خبر

تسهیل ترافیک موضعی شهر ملارد با اجرای تقاطع غیرهمسطح سه راه مارلیک

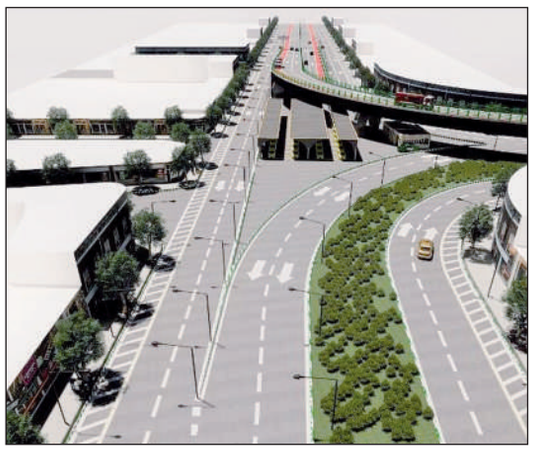

ملارد-برزگر

موضوعات توسعه محور و همچنین پروژه های زیرساختی و زیربنایی خصوصا در حوزه ترافیک یکی از محورهای مهم مدیریت شهریست به همین جهت این مهم در دستور برنامه های شهرداری ملارد قرارگرفته و در آینده ای نزدیک با اجرای تقاطع غیر همسطح سه راه مارلیک مشکل ترافیک آن محدوده برطرف خواهد شد.

شهردار شهر ملارد در همین رابطه گفت:با پایان فاز یک مطالعات تقاطع غیر همسطح و مشخص شدن میزان ترافیک دربرنامه افق ۲۵سال آینده، برنامه‌ریزی‌های لازم جهت اجرای این پروژه توسط معاونت امور زیربنایی و ترافیک شهرداری ملارد در دست اقدام است.

مهندس کولیوند شهردار ملارد در این خصوص گفت:حل مشکل ترافیک سه راه مارلیک طی سالیان گذشته در رأس مطالبات ترافیکی مردم و مدیریت شهری ملارد بوده و همچنان نیز یکی از خواسته‌های مهم قلمداد می‌شود.

وی افزود:از ابتدای سال جاری ضمن استخدام مهندسین مشاور حائز صلاحیت، انجام مطالعات تقاطع آغاز و انشالله با تایید طرح در کمیته فنی استانداری فرآیند انتخاب پیمانکار جهت اجرای پروژه در کمترین زمان ممکن در دستور کار مجموعه شهرداری ملارد قرار خواهد گرفت.

مهندس کولیوند در خاتمه ضمن بیان توضیحات فوق، به مشارکت عمومی مردم در اجرای پروژه مذکور پرداخت و اضافه کرد:ملاحظات زیبایی شناختی و منظر شهری در طراحی بدنه و جداره های پل و نورپردازی در شب و ساماندهی ایستگاه‌های تاکسی از شاخصه‌های اصلی این تسهیل پروژه می‌باشد که از همینجا از هنرمندان و صاحبنظران این حوزه در شهرستان دعوت میگردد ایده‌های خود را در زمینه نمادهای شهری قابل اجرا بر روی بدنه پل به حوزه معاونت امور زیربنایی ارائه نمایند.

مدیرعامل شرکت توزیع نیروی برق گلستان :

نصب ۳۳۳۸ کنتور فهام برای چاه های کشاورزی گلستان

گرگان-قهرمان

مدیرعامل شرکت توزیع نیروی برق گلستان گفت: از مجموعه پنج هزار و ۲۳۰ چاه کشاورزی در استان گلستان سه هزار و ۳۳۸ مورد مجهز به کنتور فهام شده است.

علی اکبر نصیری در بازدید مدیرعامل شرکت مادرتخصصی مدیریت ساخت و تهیه کالای آب و برق (ساتکاب) از مرکز پایش کنتورهای فهام استان گلستان گفت: نزدیک به ۱۰ هزار کنتور دیماندی و سه فاز در استان گلستان وجود دارد که در مرکز پایش کنتورهای فهام کنترل می شود.

وی ادامه داد: علاوه بر قرائت کنتورها کار اصلی که در این مرکز انجام می شود بحث کنترل بار مشترکین صنعت، تجاری و کشاورزان است.

نصیری متذکر شد: شرکت توزیع نیروی برق استان گلستان با هشت هزار و ۵۰۰ مشترک دیماندی و سه فاز به منظور گذر از پیک مصرف برق در تابستان انعقاد تفاهم دارد.

مدیرعامل شرکت توزیع نیروی برق گلستان گفت: پتانسیل صرفه جویی مصرف برق بر اساس این تفاهم نامه ها بالغ بر ۱۰۰ مگاوات است، تأکید کرد: با همکاری صورت گرفته در یکی از روزهای گذشته بالغ بر ۸۰ مگاوات صرفه جویی در این بخش اتفاق افتاده است.

نصیری تأکید کرد: در چند روز گذشته میانگین ۱۰۰ مگاوات صرفه جویی داشتیم و توانستیم که اوج مصرف برق را مدیریت کنیم و این مهم باعث شده که به صنعت برق کشور کمک شود و استان گلستان در نقطه سبز قرار گیرد.وی بیان کرد:از مجموعه پنج هزار و ۲۳۰ چاه کشاورزی در استان گلستان سه هزار و ۳۳۸ مورد مجهز به کنتور فهام شده است.

در جریان سفر مدیرعامل بنیاد برکت افتتاح شد؛

۱۹ پروژه آب‌رسانی برکت در کهگیلویه و بویراحمد

۱۹ پروژه آب‌رسانی بنیاد برکت ستاد اجرایی فرمان امام(ره) در استان کهگیلویه و بویراحمد به بهره‌برداری رسید.

به گزار آفرینش به نقل از روابط عمومی این بنیاد، در جریان سفر امیرحسین مدنی، مدیرعامل بنیاد برکت به استان کهگیلویه و بویراحمد، ۱۹ پروژه آب‌رسانی با پوشش ۶۰ روستا در این استان به بهره‌برداری رسید. دو پروژه آب‌رسانی واقع در شهر چیتاب شامل حفر یک حلقه چاه، تجهیز یک حلقه چاه و سه کیلومتر خط انتقال و روستای دره‌بید علیا توسط مدیرعامل بنیاد برکت افتتاح شد.مدنی در دیدار با آیت‌الله سیدنصیر حسینی، نماینده ولی فقیه در کهگیلویه و بویراحمد و امام جمعه یاسوج با اشاره به طرح‌های عمرانی و زیربنایی بنیاد برکت در استان گفت: ۱۵۶ طرح عمرانی شامل ۴۴ مدرسه، ۵۰ مرکز فرهنگی مذهبی، ۲۶ طرح آب‌رسانی، ۱۸ پل راه، ۱۱ مرکز بهداشتی درمانی و ۷ پروژه دیگر را در دست اقدام داریم که از این تعداد، ۱۰۳ پروژه افتتاح و تکمیل شده است.

وی سرمایه‌گذاری بنیاد برکت در پروژه‌های عمرانی و زیربنایی استان کهگیلویه و بویراحمد را ۶۵۰ میلیارد ریال اعلام کرد و افزود: علاوه بر طرح‌های یاد شده، در حال احداث ۶۵۰ واحد مسکن برای محرومین در استان نیز هستیم.

طرح‌های آب‌رسانی بنیاد برکت در سراسر کشور

مدیرعامل بنیاد برکت درباره طرح‌های آب‌رسانی این بنیاد در سراسر کشور نیز توضیح داد: احداث ۱۹۶ طرح با ۶۷۱ زیرپروژه و ۱۰۱۰ میلیارد ریال اعتبار پیش بینی شده را در دستور کار داریم که از این تعداد، ۱۰۳ طرح با ۵۰۴ زیرپروژه تکمیل و به بهره‌برداری رسیده است.

مدنی با اشاره به فعالیت‌های اشتغال‌زایی بنیاد برکت در استان کهگیلویه و بویراحمد نیز تاکید کرد: اجرای ۱۰۳۶ طرح اشتغال‌زایی اجتماع‌محور با حجم سرمایه‌گذاری ۹۴۰ میلیارد ریال باعث ایجاد بیش از ۴ هزار فرصت کسب و کار در مناطق محروم و کم‌برخوردار استان شده است.

یادداشت

سهم روستاها و شهرهای خوزستان از ثروت ملی چیست؟

آذر فخری



در چند روز گذشته کلیپی در رابطه با فریادهای اعتراض یک زن از نبود دوماهه آب قابل شرب در روستای رویضات شهرستان رامشیر در رسانه‌های استان و کشور منتشر شد. اما فرماندار این شهرستان می‌گوید:«کلیپ منتشر شده در فضای مجازی تحت عنوان فریادهای زن از رنج نبود آب در روستای رویضات شهر رامشیر خطاب به مسئولین صحت ندارد؛ فاصله روستای رویضات تا رودخانه جراحی ۶ کیلومتر است، این کلیپ مربوط به شهرستان رامشیر نیست و ممکن است مربوط به شهر دیگر استان خوزستان باشد.»

چه این کلیپ و ماجرای اعتراض آن زن مربوط به رامشیر باشد و چه نباشد، به هر حال به گفته فرماندار رامشیر، مربوط به یکی از شهرها و یا روستاهای دیگر استان خوزستان است. این تکذیب و انکار موجب نمی‌شود که اصل مسئله هم حذف و انکار شود؛ بسیاری از روستاها و گاهی حتی برخی از شهرهای استان خوزستان، لوله‌کشی نفت دارند اما آب لوله‌کشی ندارند و ناچارند از منابع آبی غیربهداشتی استفاده کنند. به هرحال این استان مشکل آب شرب دارد و هر از گاهی این مشکل از یکی از شهرها و روستاهای این استان سربرمی‌آورد، که اگر صدای اعتراض مردم در این زمینه‌ها بلند نشود، به احتمال قریب به یقین، مشکلاتی مانند نبود آب لوله‌کشی قابل شرب، در آن نواحی حل نخواهد شد. گویی که حتما باید مردم به‌طورمستقیم اعتراض خود را نسبت به نبود به خدمات رفاهی معمولی که حق هر شهر و روستایی است و مسئولین باید به‌طور طبیعی و روتین نسبت به رفع آن‌ها اقدام کنند؛ اعلام کنند تا شاید به این مشکلات رسیدگی شود؛ البته اگر این مشکل واقعا در مورد همان روستا یا شهر باشد و به شهر و روستای دیگری فرافکنی نشود!

چرا که می‌توان اعتراض مردم به نبود امکانات رفاهی را به شهر و روستای دیگری منسوب کرد، اما خود مشکل را نمی‌توان نادیده گرفت؛ استان خوزستان مشکلات بسیار روی زمین مانده‌ای دارد که با توجه به ثروتی که نصیب کشور می‌کند؛ انتظار می‌رود سهمی از این ثروت صرف آبادانی و رفاه مردم محروم این منطقه شود.

تریبون

به مناسبت روز شهرداری‌ها و دهیاری‌ها؛

رئیس و اعضای شورای اسلامی شهر باغستان با دکتر حسن رنجبر، شهرداربا‌غستان دیدار کردند



شهریار-برزگر

به مناسبت روز شهرداری‌ها و دهیاری‌ها، رئیس و اعضای شورای اسلامی شهر باغستان با دکتر حسن رنجبر، شهرداربا‌غستان دیدار کردند.

به گزارش واحد خبر روابط عمومی و امور بین‌الملل شورای اسلامی و شهرداری باغستان،مهندس امامی در این دیدار گفت: در تقویم رسمی کشور چهاردهم تیر ماه به عنوان روز شهرداری ها نامگذاری شده است.هدف از این نامگذاری،آشنایی آحاد جامعه با عملکرد و خدمات شهرداری‌ها ، هم افزایی و افزایش همدلی و تعامل مردم با مدیریت شهری و اطلاع‌رسانی در راستای آشنایی با رویکردها ، سیاست‌ها و برنامه های کشور در ارتباط با مدیریت شهری می‌باشد.

وی در ادامه افزود: شهرداری‌ها به دلیل اثرگذاری مستقیم و غیرمستقیم بر پیکره حیات اجتماعی نقشی تعیین کننده در تداوم و توسعه یافتگی زندگی شهری دارند.از این‌رو شهرداری ها نیازمند بهره مندی از تمام توان خود و ایجاد ظرفیت‌های مناسب برای اداره موفق شهرها ، ارتقای شاخص های شهری و شهروندی ، قوانین و مقررات ، ماشین آلات و تجهیزات جدید ، ارتقای سطح ایمنی ، تردد آسان ، تحقق شهرداری الکترونیک ، شناسایی درآمدهای پایدار، نیروی انسانی متعهد و متخصص ، مشارکت مطلوب شهروندان در برنامه های شهرداری و ...هستند.در پایان، از همه اعضای پارلمان شهری از مجموعه اقدامات و تلاش‌های ارزنده و خالصانه شهردار و پرسنل مجموعه شهرداری در راستای توسعه و سازندگی شهر باغستان قدردانی کردند.

مدیرعامل شرکت شهرک‌های صنعتی آذربایجان‌شرقی:

اراضی ناحیه صنعتی علیشاه شبستر پاییز امسال واگذار می‌شود

تبریز-توفیقی

مدیرعامل شرکت شهرک‌های صنعتی آذربایجان‌شرقی گفت: زمین‌های صنعتی ناحیه صنعتی علیشاه شبستر از پاییز امسال به صنعتگران واگذار می‌شود.سیدمرتضی نیرومند اسکویی، در بازدید از ناحیه صنعتی علیشاه شبستر افزود: شرکت شهرک‌های صنعتی استان نهایت تلاش و اهتمام خود را در سال جهش تولید بکار می بندد تا اراضی این ناحیه صنعتی در ۳ ماه سوم امسال به صنعتگران واگذار شود.وی با تاکید بر سرعت بخشی در اجرای عملیات احداث و انتقال زیرساخت ها به ناحیه علیشاه، اظهار داشت: با واگذاری اراضی این ناحیه صنعتی به فعالان بخش صنعت رونق در این ناحیه صنعتی شتاب بیشتری می‌گیرد. نیرومند اسکویی، ادامه داد: با توجه به پتانسیل بالای تولید در علیشاه یکی از کمبود های موجود، ناحیه صنعتی بود که این مهم محقق شد و با بهره برداری از این ناحیه صنعتی افق درخشان در انتظار عرصه صنعت و تولید برای این منطقه است.

مدیرعامل شرکت آب و فاضلاب استان اصفهان:

توسعه شبکه فاضلاب و ارتقای تصفیه خانه فاضلاب فولادشهر



اصفهان -راعی

مدیرعامل شرکت آب و فاضلاب استان اصفهان با اشاره به انعقاد قرار داد سرمایه گذاری میان شرکت آبفا و ذوب آهن اصفهان اعلام کرد:با سرمایه گذاری شرکت ذوب آهن مقررشد توسعه شبکه فاضلاب فولادشهر و ایمانشهر به همراه ارتقا و توسعه تصفیه خانه فاضلاب فولاد شهربا هدف انتقال پساب به شرکت ذوب آهن تا سال ۱۴۰۰ عملیاتی شود.

مهندس هاشم امینی اعلام کرد: با سرمایه گذاری ۲۱۰ میلیارد تومانی شرکت ذوب آهن، ۹۵ کیلومتر شبکه فاضلاب درشهرهای فولادشهر و ایمانشهر اجرا می‌شود و فاز توسعه ای تصفیه خانه فولادشهر نیز در دستور کار قرار می‌گیرد.

وی با بیان اینکه در ازای اجرای شبکه فاضلاب در شهرهای فولادشهر و ایمانشهر و توسعه تصفیه خانه فاضلاب فولادشهر، پساب این تصفیه خانه در یک دوره ۲۰ ساله در اختیار شرکت ذوب آهن قرار می‌گیرد، خاطرنشان ساخت:با انعقاد این قرار داد ۱۲۵ میلیون مترمکعب پساب طی این دوره، در اختیار شرکت ذوب آهن برای رفع نیاز آبی قرار گیرد.

مدول ۱۰۰ هزار نفری تصفیه خانه فاضلاب فولادشهر در حال احداث است

رئیس هیات مدیره شرکت آبفای استان اصفهان اعلام کرد:این عملیات در راستای حفاظت و صیانت از محیط زیست انجام می‌شود و در نتیجه ی آن، معادل همین مقدار، برداشت ذوب آهن اصفهان از آب رودخانه زاینده رود، کاسته می شود.

مهندس امینی افزود:هم اکنون با سرمایه گذاری شرکت ذوب آهن، مدول ۱۰۰ هزار نفری تصفیه خانه فاضلاب فولادشهر در حال احداث است که به پیشرفت فیزیکی ۵۰ درصدی رسیده و پیش بینی می‌شود پروژه انتقال پساب از این تصفیه خانه به شرکت ذوب آهن در سال ۱۴۰۰ کلید بخورد.

وی با اشاره به الحاقی قرارداد بیان داشت:بر اساس الحاقی قرارداد، با هدف بهره مندی روستاییان از خدمات شبکه فاضلاب در ۱۱ روستای فلاوجان، در ازای ۹۳ کیلومتر اجرای شبکه فاضلاب حدود ۴۶ میلیون مترمکعب پساب طی یک دوره ۲۰ ساله در اختیار شرکت ذوب آهن قرار می‌گیرد و این پروژه با سرمایه گذاری ۹۱ میلیارد تومانی عملیاتی می‌شود.

مهندس امینی عنوان کرد: تصفیه خانه فاضلاب فولادشهر با یک مدول ۵۰ هزار نفری به روش تصفیه برکه تثبیت راه اندازی شد و در حال حاضر مدول دوم آن با ظرفیت ۱۰۰ هزار نفری به روش لجن فعال با حذف ازت و فسفر در دستور کار قرار دارد.

وی اعلام کرد: پیش بینی می‌شود با بهره برداری از مدول دوم تصفیه خانه فاضلاب فولادشهر ۱۵ هزار مترمکعب پساب در شبانه روز، معادل ۱۸۰ لیتر در ثانیه تولید و به شرکت ذوب آهن اصفهان منتقل شود، این درحالیست که اجرای مدول سوم این تصفیه خانه با همین مشخصات در آینده نزدیک در دستور کار قرار می‌گیرد.

مدیرعامل شرکت آبفای استان اصفهان با اشاره به میزان تولید پساب در تصفیه خانه فاضلاب فولادشهر تصریح کرد: در حال حاضر به طور میانگین ۱۷۰ لیتر در ثانیه، پساب تصفیه خانه فاضلاب فولادشهر تولید می‌شود که حدود ۱۰۰ لیتر آن در اختیار شهرداری برای آبیاری فضای سبز قرار می‌گیرد.

اجرای ۱۰۰ درصدی فیبر نوری روستایی در آذربایجان‌شرقی

تبریز-توفیقی

اجرای طرح فیبر نوری روستایی، مسوم به «تار» در مخابرات منطقه آذربایجان‌شرقی به طور کامل انجام شد.

یوسف شکوری، مدیر مخابرات آذربایجان شرقی با اعلام این خبر افزود: در پروژه فیبر نوری روستایی(تار) که از پروژه‌های USO وزارت ارتباطات و فناوری اطلاعات می باشد، با هدف ایجاد و توسعه زیر ساخت‌های ارتباطی و مخابراتی روستایی و پیاده سازی دولت الکترونیک در سطح استان، برای ۹۶ سایت جدید روستایی فیبر نوری اجرا شده است.

وی افزود: در راستای اجرای طرح «تار» ۱۲۴ کیلومتر فیبر نوری در سطح استان کار گذاشته دشه است.

شکوری اضافه کرد: این میزان فیبر نوری در



۹۶ سایت جدید اپراتورها، شامل ۴۶ سایت شرکت های وب، ۲۸ سایت همراه اول و ۲۲ روستای جوار به شبکه فیبر نوری استان متصل و امکان ارائه خدمات اینترنت و دیتا با پهنای باند بالاتر و کیفیت مطلوب برای ساکنین روستاهای تحت پوشش مهیا شده است.

پیش از این ممهدی خرامش، سرپرست ادارهٔ کل فناوری اطلاعات و ارتباطات آذربایجان شرقی، پاییز پارسال با اشاره به اتمام فاز دو اینترنت «های وب» اعلام کرده بود که «همه روستاهای بالای ۲۰ خانوار فاقد اینترنت ثابت و همراه تحت پوشش اینترنت روستایی قرار می گیرند».

آذربایجان‌شرقی ۲ هزار و ۷۱۰ روستا دارد که از این تعداد ۲ هزار و ۵۰۵ دارای تلفن ثابت، یک هزار و ۶۱۱ روستا تحت پوشش همراه اول و ۳۸۶ روستا تحت پوشش ایرانسل است.

همچنین ۷۲۷ روستای آذربایجان شرقی دارای اینترنت ADSL و ۹۶۶ روستا تحت پوشش اینترنت «های‌وب» هستند.

راه اندازی سازمان مدیریت پسماند درغرب استان البرز

ساوجبلاغ – سیروس رنجبرکهن

با محوریت شهرداری هشتگرد و مشارکت شهرداری‌های غرب استان البرز ، سازمان مدیریت پسماند و مرکز دفن و پالایش زباله احداث و راه اندازی می‌گردد .

گسترش زندگی شهرنشینی ، افزایش تولید زباله و لزوم ساماندهی آن از جمله موارد مهمی است که بسیاری از شهرداری‌های کشور به آن توجه نموده و به عنوان دغدغه‌ای مهم مطرح شده است.

هر چند دفن بهداشتی که بعنوان اولین راهکار مدیریت زباله مطرح است همچنان بعنوان کم هزینه ترین و ساده ترین راهکار مورد استفاده قرار می‌گیرد، اما در بسیاری از مناطق شاهد تخریب‌های زیست محیطی حاصل از پراکندگی زباله و آلودگی چشمه ها و منابع آب زیرزمینی حاصل از شیرابه آن هستیم.

معضلات دفن زباله در حدی است که بطور یقین میتوان گفت در هیچ‌یک از مناطق دفن آن نتیجه لازم را نداشته و علاوه بر مشکلات امروزی، تا سالیان متمادی و نسل‌های آینده از ضررهای آن آسیب خواهند دید.

مدیریت زباله در دهه های اخیر در بسیاری از کشورهای جهان مورد توجه قرار گرفته و نتایج خوب و قابل قبولی نیز از آن حاصل گردیده و ایران نیز بعنوان کشوری با تنوع محیطی و زیستی گسترده برنامه های متعدد و جامعی را برای حفظ این میراث ارزشمند بکار بسته است .

سود حاصل از پالایش و تولید کمپوست سبب گردیده تا سرمایه گذاری



در این بخش بعنوان موضوعی سود آور و دائمی مطرح شده و بسیاری از طرح های بهره وری از زباله با موفقیت اجرا گردد.

با توجه به اینکه زباله تولیدی شهر هشتگرد بطور متوسط ۶۰ تن در روز است و کفایت خرید تجهیزات و راه اندازی مرکز تفکیک را ندارد لذا طی مأموریتی از سوی استانداری البرز ، شهرداری هشتگرد بعنوان دستگاه پیگیر ساماندهی زباله در بخش غربی استان مطرح و با دعوت شهردار هشتگرد جلسه ای به منظور هماهنگی تاسیس سازمان مدیریت پسماند با حضور مهندس ورزشی فرماندارساوجبلاغ، مهندس یگانه شهردار هشتگرد ، رییس اداره محیط زیست و شهرداران شهرستان‌های ساوجبلاغ و نظرآباد و معاونت خدمات شهر هشتگرد در سالن جلسات شهرداری هشتگرد برگزار شد.

مدیریت پسماند؛ یکی از چالش‌های امروزی بشر

شهردار هشتگرد در این جلسه با اشاره به اهمیت مدیریت پسماند آنرا یکی از چالش‌های امروزی بشر خواند که نیاز است تا شهرداری‌ها بعنوان مراکز مدیریت زباله های شهری راهکارهای لازم را برای مدیریت آن در نظر بگیرند.

مهندس یگانه گفت:پیرو تاکید استاندار محترم البرز و تاکید فرماندار شهرستان موضوع با محوریت شهرداری هشتگرد در دستور کار قرار گرفته و امیدواریم با مشارکت و همکاری سایر شهرداری‌های شهرستانهای ساوجبلاغ، نظر آباد و طالقان بتوانیم با تأسیس سازمان مدیریت پسماند و تعیین محل جمع آوری ، تخلیه و پالایش زباله، مشکل همیشگی شهرداری‌ها این منطقه را مرتفع سازیم.

وی افزود:علاوه بر ساماندهی زباله و کاهش هزینه‌ها می‌توان با مشارکت سرمایه گذاران بخش خصوصی و تامین تجهیزات لازم ، این معضل را به فرصت مبدل کرده و سود حاصل از تولید کمپوست و سایر محصولات ، بعنوان منبع درآمد پایدار بهره برد .

شهردار هشتگرد با تقدیر از پیگیری‌های فرماندار ساوجبلاغ ، خواستار مشارکت بخشداری‌ها و دهیاری‌ها در این طرح مهم شد و آنرا زمینه ای برای ساماندهی زباله در غرب استان البرز و مدیریت زباله های شهرکهای صنعتی دانست .

مهندس عسگری شهردار نظرآباد نیز با استقبال از پیشنهاد شهرداری هشتگرد ، آمادگی خود را برای تامین زمین مناسب و مورد تایید سازمان‌های ذیربط از جمله محیط زیست ، اعلام نمود.

عسگری با اشاره به هزینه های بالای جمع آوری ، حمل و تحویل زباله ، تاسیس سازمان پسماند را امری مهم دانست که با مشارکت همه شهرداری‌های غرب استان و دهیاران و سایر دستگاه‌ها ، کارخانجات و مراکز تولید زباله میسر خواهد شد.

در ادامه شهرداران شهرهای گلسار، کوهسار ، تنکمان ، چهارباغ ، رئیس اداره محیط زیست و سایر مدعوین نیز با اعلام آمادگی ، نظرات خود را در خصوص نحوه شروع بکار ، تعیین هیئت امناء و نیز جلب مشارکت سایر شهرداری‌ها اعلام نمودند.

بنا براعلام حاضرین و جمع بندی بالغ بر ۵۰۰ تن زباله بعنوان ورودی اولیه برآورد گردید و مقرر شد ضمن تهیه تفاهم نامه همکاری ، شهرداری هشتگرد محلی را برای برگزاری جلسات و پیگیری موضوعات تهیه و در اختیار نماینده مورد نظر اعضای هیئت امناء قرار دهد .

میز خبر

فرماندارقدس :

محیط زیست یک ودیعه الهی است و در صیانت از آن مسئولیم

شهر قدس- مژگان علیقارداشی

لیلا واثقی فرماندارقدس در جلسه کارگروه اجتماعی، فرهنگی و سلامت ضمن تبریک روز شهرداری‌ها و دهیاری‌ها به تلاشگران این حوزه و گرامیداشت روزقلم گفت: محیط زیست ودیعه ای الهی است که همه ما در قبال آن مسئولیم و برای حفظ آن با اتخاذ تدابیر لازم محیط زیستی سالم را به فرزندانمان هدیه دهیم.

وی افزود: یکی از مواردی که در خصوص حفظ محیط زیست حائز اهمیت است مبحث فاضلاب است و باید این موضوع جدی گرفته شود.

فرماندارقدس یکی از دلایل روند آهسته اجرای انشعاب فاضلاب شهرستان قدس را فراخوان زودتر از موعد اجرای تصفیه خانه عنوان کرد وافزود:مردم برای اجرایی‌شدن انشعاب فاضلاب مبالغی واریز کردند که در حال حاضر آن مبالغ اخذ شده جوابگوی اجرای طرح نیست.

وی خاطر نشان کرد: یکی از خواسته‌های به حق مردم انشعاب فاضلاب شهر به تصفیه خانه است و ما پیگیر اجرای مدول دوم با تقسیم کار هستیم چرا که تصفیه خانه مدول اول پاسخگوی جمعیت شهرستان نیست.

فرماندارقدس از تخصیص پساب فاضلاب به بخش های مختلف صنعت، کشاورزی، فضای سبز و ... با تعرفه های متعارف تاکید کرد.

فرماندار قدی بیان داشت:از آنجائیکه بخش کشاورزی و تامین غذا از اهمیت بالایی برخوردار است بنابراین با اختصاص امتیازها این بخش حمایت می‌شود و باید تعرفه پساب نیز برای بخش کشاورزی حمایتی باشد.

لیلا واثقی اظهار داشت: در خصوص آلودگی معادن شن و ماسه اقداماتی مثل آسفالت جاده معادن و ایجاد فضای سبز در نوار جاده صورت گرفته و دستگاه سنجش آلایندگی نیز با جانمایی توسط شهرداری باید در شهر نصب شود.

فرماندار بهارستان:

استفاده از ماسک در ادارات برای کارمندان و مراجعین و جلسات کاری اجباری است

بهارستان-اصغری

خانجانی فرماندار بهارستان گفت:با توجه به افزایش تعداد افراد مبتلا به ویروس کرونا طی روزهای گذشته در کشور ، استفاده از ماسک برای تمامی کارمندان و ارباب رجوع هنگام مراجعه به ادارات بهارستان و برگزاری جلسات کاری اجباری است.

به گزارش خبرنگارما ، خانجانی فرماندار بهارستان گفت:برای مقابله با سرایت بالای ویروس کرونا ، رعایت فاصله گذاری فیزیکی و دستورالعمل‌های بهداشتی از سوی همه افراد یک ضرورت اجتناب ناپذیر است.

او ادامه داد:با کاهش برخی محدودیت‌ها، شاهد افزایش تعداد مبتلایان به کرونا هستیم و نمیتوانیم به سلامت مردم بی‌توجه باشیم ، چرا که خسارت و تبعات ابتلا به این ویروس منحوس نگران کننده است .

فرماندار بهارستان ضمن دعوت از همه مردم برای رعایت توصیه های بهداشتی گفت:به منظور حفظ سلامت شهروندان و مقابله با شیوع بیشتر کرونا ، استفاده از ماسک برای همه کارمندان و مراجعین به ادارات شهرستان بهارستان لازم و اجباری است .

مدیر بازار برق شرکت برق منطقه ای خوزستان:

کاهش پیک برق خوزستان در خرداد ماه

اهواز-محمدی

مدیر بازار برق شرکت برق منطقه ای خوزستان با بیان اینکه پیک خرداد ماه سال جاری هفت هزار و ۸۹۶ مگاوات بوده که نسبت به پیک بار در مدت مشابه سال قبل حدود ۱/۶درصد کاهش داشته است بیان کرد: انرژی مصرفی در سه ماهه اول سال ۹۹ برابر نه هزار و ۵۳۶ گیگاوات ساعت بوده که نشان دهنده حدود ۲ درصد کاهش مصرف انرژی نسبت به مدت مشابه در سال قبل است.

فرامرز شادفر گفت : کل تولید برق استان در سه ماهه اول سال جاری یازده هزار و ۳ گیگاوات ساعت بوده که سهم نیروگاه های آبی معادل ۴۰ درصد و سهم نیروگاه‌های حرارتی و سیکل ترکیبی ۶۰ درصد کل انرژی تولیدی می باشد.

وی افزود: از شش هزار و ۵۴۶ گیگاوات ساعت برق تولیدی نیروگاه های گازی و حرارتی ۴۱ درصد توسط بخش دولتی (نیروگاه رامین و ماهشهر) و ۵۹ درصد توسط بخش خصوصی (نیروگاه های زرگان، آبادان، خرمشهر، بهبهان و فجر) تولید شده است.

مدیر بازار برق شرکت برق منطقه ای خوزستان تصریح کرد: نیروگاه های حرارتی و گازی استان در این دوره به طور متوسط در هر روز حدود ۷۰ گیگاوات ساعت برق تولید و به شبکه تحویل داده اند.

شادفر تاکید کرد:گرچه شرکت برق منطقه ای خوزستان تمهیدات لازم جهت تامین برق مطمئن و پایدار را برای کلیه مشترکین درتمامی فصول سال فراهم کرده اما به منظور افزایش قابلیت اطمینان شبکه و استفاده بهینه از انرژی الکتریکی، ضرورت مدیریت مصرف برق و جابجایی مصارف غیر ضروری از ساعات اوج مصرف ساعت (۱۴ تا ۱۷ و ۲۱ تا ۲۳) به سایر ساعات شبانه روز توسط کلیه مصرف کنندگان امری لازم و ضروری می‌باشد.

در آبفای جنوبغربی استان تهران در حال انجام است؛

اجرای عملیات لوله‌گذاری در شهر چهاردانگه

اسلامشهر-عشقی صابر

با استفاده از اعتبارات عمرانی پروژه لوله‌گذاری شهر چهاردانگه به طول ۱۴۰۰ متر درحال انجام است .

مدیر آبفای شهر چهاردانگه با اعلام خبر مذکور اظهار داشت: پیرو مطالعات صورت گرفته در خصوص اصلاح خطوط جمع آوری چاه‌ها و به منظور ارتقاء ظرفیت انتقال و میزان عبوردهی آب چاه‌ها به مخزن ذخیره ای این شهر، با هدف تامین و توزیع مطلوب آب آشامیدنی شهروندان و مشترکین محترم، عملیات لوله گذاری و اجرای خطوط انتقال و توزیع در دستور کار قرار گرفته و در حال حاضر با ۸۰ درصد پیشرفت فیزیکی در حال انجام است.

محسن آذری ضمن تشریح پروژه مذکور یاد آور شد: کل این عملیات به طول ۱۴۰۰ متر و با استفاده از لوله های چدن داکتیل سایز ۵۰۰ میلی متری در محدوده خیابان شهید خزایی واقع در شهرک ماهشهر و با صرف هزینه‌های لازم از محل اعتبارات عمرانی در حال انجام می‌باشد.

وی خاط نشان کرد:با عنایت به برنامه زمانبندی شده و توافقات صورت گرفته با پیمانکار مجری طرح امیدواریم این عملیات حداکثر ظرف تیرماه جاری به اتمام و وارد مدار بهره‌برداری گردد.

WWW.AFARINESH-DAILY.COM

تریبون

فرماندار خوانسار:

خوانسار پتانسیل خوبی در تولید عسل دارد



فرماندار خوانسار گفت: خوانسار پتانسیل خوبی در تولید عسل دارد.
به گزارش مهر، محمود مسلم زاده در جلسه الگوی توسعه مناطق و برنامه‌ریزی استان اصفهان منطقه ۶ که با حضور فرمانداران غرب استان در خوانسار برگزار شد، اظهار داشت: اعتقاد دارم وقتی می‌توانیم موفق باشیم و برنامه‌ریزی خوبی را دست پیدا کردیم که استانی فکر کنیم تا حلاوت و شیرینی آن به شهرستان برسد.
وی ادامه داد: اگر فرمانداران و نمایندگان مجلس شورای اسلامی با نگرش استانی و با برنامه اقدام کنند شاهد توسعه پایدار نظام و کشور و به تبع شهرستان خواهیم بود.
فرماندار خوانسار گفت: شهرستان خوانسار از یک بخش مرکزی و سه دهستان مرکزی تشکیل شده و در سرشماری سال ۹۵ جمعیت شهر خوانسار حدود ۲۲ هزار نفر و جمعیت ساکن در روستاهای آن بیش از ۱۱ هزار بوده است.
وی با بیان اینکه خوانسار در حوزه کشاورزی پتانسیل خوبی در تولید عسل دارد، گفت: خوانسار با وجود کوهستانی بودن و داشتن چشمه‌های فراوان اما در برخی سال‌ها با کمبود آب مواجه بوده است که در خصوص آب در سطح ملی و استانی برنامه باید تدوین شود.
مسلم‌زاده در خصوص گردشگری تأکید کرد: با درک مناسب از گردشگری می‌توانیم رنگ و بو و عرصه‌هایی را برای آن تعریف کنیم چون هر شهرستانی به فراخور حوزه اقلیمی و ابنیه تاریخی و غیره پتانسیلی دارد، برای شهرستان خوانسار گردشگری سلامت دیده شده تا بتوانیم با این پتانسیل‌ها و مراکز علمی و ورزشی عرصه‌هایی را تعریف کنیم.
وی تصریح کرد: یکی از زیرساخت‌های شهرستان در بخش راه‌ها کمربندی خوانسار به سمت گلپایگان و تونل خوانسار-بوئین میاندشت است که با بهره‌مندی از کمک استان به اتمام خواهد رسید تا این طرح‌های ماندگار و اثرگذار به یادگار بماند.

رئیس سازمان صمت گیلان تأکید کرد:

بهره برداری از فرآورده های معدنی برای اجرای پروژه ها در گیلان

رئیس سازمان صمت گیلان بر ضرورت بهره برداری از فرآورده های معدنی برای اجرای پروژه ها تأکید کرد و گفت: محدودیت‌های موجود اجرای پروژه ها را با کندی مواجه کرده است.
به گزارش مهر، فرهاد دلق پوش در اولین جلسه شورای معادن گیلان در استانداری با بیان اینکه این استان در حوزه معادن ظرفیت‌های فراوان و متنوعی دارد، اظهار کرد: گیلان بر خلاف استان همجوار با وجود داشتن چنین ظرفیتی اما بهره چندانی از ذخایر معدنی خود ندارد.
رئیس سازمان صمت گیلان با تأکید بر اینکه انتظار داریم با تصمیمات شورا در راستای رونق اقتصادی استان موانع موجود در این بخش برطرف شود، افزود: وجود محدودیت در بهره برداری از ذخایر معدنی در استان گیلان اجرای پروژه‌ها را با هزینه‌های بسیار همراه کرده است.
وی با بیان اینکه وجود این مانع سبب کندی در اجرای پروژه‌ها استان گیلان نیز شده است، گفت: برای تأمین نیاز پروژه‌ها باید از فرآورده‌های معدنی موجود در استان استفاده کنیم.
دلق پوش به انجام مطالعات در زمینه پهنه‌های جدید در سازمان زمین شناسی اشاره و تصریح کرد: بهره گیری از عمق معادل مهم‌ترین اولویت ما در این زمینه است.
وی همچنین با اشاره به اجرای مزایده معدن در سال جدید، افزود: اجرای دو مزایده در پایان شهریور ماه امسال نیز در دستور کار قرار دارد. فعالسازی و واگذاری معادل متروکه از مهم‌ترین دلایل برگزاری این مزایده‌ها است.رئیس سازمان صمت گیلان در ادامه با بیان اینکه بر اساس ماده ۱۹ قانون معادن؛ هر گونه برداشت و حمل غیرمجاز مواد معدنی، تجاوز به حقوق دولتی و جرم است، تصریح کرد: نیروی انتظامی در این زمینه باید با متخلفان برخورد جدی انجام دهد.

معاون طرح های توسعه برق شرکت برق منطقه ای خوزستان:

راه اندازی سامانه مدیریت فرآیندهای بهره برداری در معاونت طرح‌های توسعه برق

اهواز-محمدی
معاون طرح های توسعه برق شرکت برق منطقه ای خوزستان با اعلام خبر راه اندازی سامانه مدیریت فرآیندهای بهره برداری در این معاونت؛ گفت: راه اندازی این سامانه علاوه برصرفه جویی در وقت و هزینه، امکان خطا در ارسال درخواست های مختلف را به حداقل می‌رساند.
مهدی ابوعلی گله داری بیان کرد: اجرا و اتصال خطوط برق به پست‌های جدید الاحداث و یا قدیمی و یا در بخش احداث پست‌های برق فشار قوی انجام تست‌های مختلف و احداث آنها به خطوط برقدار، نیاز به مجوزاتی برای خاموشی، اجازه کار و آزمایش داشته که به صورت کاغذی و با پروسه طولانی انجام می‌شد.
وی با بیان اینکه در بحث اجرای فیبر نوری که در حالت برقدار بوده نیز کسب این مجوزات لازم بوده، افزود:انجام این امور به صورت دستی و کاغذی علاوه بر طولانی شدن زمان به دلیل ارجاع آن به واحدهای مختلف شرکت، امکان خطا و اشتباه در ثبت اطلاعات را نیز داشته است.
معاون طرح‌های توسعه برق شرکت برق منطقه ای خوزستان تصریح کرد:به همین دلایل از حدود سه سال پیش راه اندازی سامانه مدیریت فرآیندهای بهره برداری این شرکت در دستور کار قرار گرفت و در حال حاضر اجرایی شده است.
ابوعلی گله داری ادامه داد: در این سامانه با تخصیص یک فیلد برای هر مجری کلیه درخواست‌های ارسالی به صورت الکترونیکی انجام می‌شود و امکان رصد و پیگیری آنلاین درخواست‌ها فراهم شده است.
وی اضافه کرد: این سامانه علاوه برصرفه جویی در وقت و هزینه و تسریع امور، امکان خطا در ارسال درخواست های مختلف را بدلیل مشخص بودن شماره دقیق و بروز شده خطوط، ترانس و دیگر تجهیزات فشار قوی و فوق توزیع به حداقل می رساند.

مدیر کل بنیاد مسکن آذربایجان شرقی:

خسارت سیل به ۳۷۱ واحد مسکونی آذربایجان شرقی



مدیرکل بنیاد مسکن آذربایجان شرقی گفت: در سیل اخیر به ۳۷۱ واحد مسکونی استان خسارت وارد شده است.
به گزارش باشگاه خبرنگاران جوان، باباپور مدیرکل بنیاد مسکن آذربایجان شرقی در جلسه ستاد پیشگیری از بحران عجب شیر برآورد خسارت واردشده به واحدهای مسکونی استان در سیل اخیر را حدود ۱۳۴ میلیارد ریال اعلام کرد.
او با اشاره به خطرات احداث خانه در حریم رودخانه‌ها گفت: متاسفانه برخی مردم بدون هیچ مجوزی در حریم رودخانه، واحد مسکونی ساخته اند که باید جلوی این ساخت و سازها گرفته شود.
او با بیان اینکه در شهرستان عجب شیر نیز بیشترین خسارت سیل اخیر مربوط به روستای قوزلوجه با برآورد ۶ میلیارد و ۳۴۰ میلیون تومان است گفت: باید هرچه سریعتر عقب نشینی‌ها در حریم رودخانه انجام شود تا بنیاد مسکن برای بازسازی در این روستا اقدام کند.اصغرپور فرماندار عجب شیر هم گفت: سیل چند روز گذشته به هفت روستای عجب شیر شامل یاپچی، قوزلجه، هرگلان، آلمالو، چهار برود، حوری و چنار خساراتی وارد کرده است.
هنربر مدیرکل مدیریت بحران استانداری آذربایجان شرقی نیز گفت: سیل روز بیست و یکم تیر خساراتی را در پنج شهرستان چاراویماق، مراغه، عجب شیر، مرند و شبستر به بار آورده که عمده خسارت‌ها در بخش‌های کشاورزی، زراعی، باغ‌ها، مسکونی، زیر بنایی، راه‌های روستایی، معابر، امکان دامی، اسباب زندگی و تاسیسات آب شرب است.

استاندار آذربایجان شرقی تاکید کرد؛

استفاده از ظرفیت سازمان‌های مردم‌نهاد برای احیای دریاچه ارومیه



تبریز-توفیقی
استاندار آذربایجان شرقی با تأکید بر اهتمام جدی مدیریت ارشد استان برای احیای کامل دریاچه ارومیه، گفت: تحقق این امر بدون همراهی و مشارکت مردم امکان‌پذیر نیست و بر این اساس باید از ظرفیت سازمان‌های مردم‌نهاد و بخش خصوصی در این زمینه استفاده شود.
محمدرضا پورمحمدی با قدردانی از تلاش دستگاه‌های مسئول برای تثبیت وضعیت و احیای این دریاچه، اظهار کرد: در ابتدای دولت یازدهم یکی از نگرانی‌های جدی مردم استان، تهدید خشک شدن دریاچه ارومیه بود و با دستور رئیس جمهور در نخستین جلسه هیأت دولت، اهتمام جدی برای احیای این دریاچه شکل گرفت.
وی با بیان اینکه خشکی دریاچه ارومیه، تهدیدی جدی برای مردم و زیست‌بوم منطقه است، افزود: میزان بارندگی‌ها در سال ۹۱ نیز همانند سال ۹۸ بود، اما در آن مقطع دریاچه ارومیه روزبه‌روز به سمت خشک شدن پیش می‌رفت.
وی خاطرنشان کرد: در کنار بارندگی‌های مناسب سال گذشته، دولت نیز اقدامات ارزشمندی برای تثبیت وضعیت دریاچه انجام داده که انتظار می‌رود با تخصیص کامل اعتبارات و تسریع در تکمیل پروژه‌های در دست اجرا، شاهد احیای کامل این زیست‌بوم طبیعی باشیم.
پورمحمدی اظهار کرد: امسال به‌رغم کاهش بارندگی‌ها در مقایسه با سال آبی گذشته و همچنین افزایش دمای هوا، وضعیت دریاچه ارومیه مساعد است که البته باید به این میزان بسنده نکرده و تلاش‌های خود را برای احیای کامل نگین آذربایجان به کار گیریم.
وی، خواستار تخصیص کامل و به‌موقع اعتبارات ستاد احیای دریاچه ارومیه شد و گفت: به‌رغم مشکلاتی همچون شیوع بیماری کرونا و کمبود منابع دولتی، هیچ یک از پروژه‌های مربوط به احیای دریاچه ارومیه تعطیل نشده و از این پس نیز با قدرت ادامه می‌یابد.

مدیر کل مدیریت بحران استانداری در جلسه راهکارهای مصرف بهینه آب:

در ۱۰۷ شهر استان اصفهان، شبکه آبیاری فضای سبز از آب شرب جدا شد



اصفهان -راعی
مدیرکل مدیریت بحران استانداری در جلسه راهکارهای مصرف بهینه آب که با حضور نمایندگان دستگاه‌های اجرایی، انتظامی،نظامی و فرهنگی برگزارشد اعلام کرد: درحال حاضر استان اصفهان اولین استان در کشور است که در همه شهرهای آن شبکه آبیاری فضای سبز از آب شرب جدا گردید.
منصور شیشه فروش با بیان اینکه شهرداران و دهیاران به منظور مصرف بهینه آب باید در توسعه فضای سبز ازگونه گیاهان مقاوم به خشکی استفاده کنند خاطرنشان ساخت:آبیاری فضای سبز باید به صورت قطره ای انجام شود تا از هدر رفت آب جلوگیری به عمل آید.
وی با تاکید بر لزوم تدوین پروتکل عملیاتی مصرف بهینه آب از سوی شرکت آبفای استان اصفهان افزود:شرکت آبفای استان باید در کوتاه‌ترین زمان ممکن پروتکل عملیاتی مصرف بهینه آب در رابطه با بخش مختلف از جمله صنعت، کشاورزی،اصناف،نیروهای نظامی و انتظامی، بخش خانگی و شهرداری تدوین و به مدیریت بحران استانداری اعلام نماید.
شیشه فروش با اشاره به تاسیس خانه فرهنگ آب و برق در استان اصفهان اظهار داشت:با توجه به راه اندازی خانه فرهنگ آب و برق در استان اصفهان انتظار می‌رود این دوشرکت با تعامل و همکاری با یکدیگر راهکارهای جدید پیرامون مصرف بهینه انرژی ارائه دهند.
در ادامه‌ی این نشست معاون بهره برداری و توسعه آب شرکت آبفای استان اصفهان با تاکید بر استفاده دستگاه‌های اجرایی، نظامی، انتظامی و فرهنگی بر تجهیزات کاهنده مصرف آب عنوان کرد:دستگاه‌های مختلف استان اگر اقدام به نصب تجهیزات کاهنده ی مصرف آب نمایند قطعا تاثیر به سزایی در مصرف بهینه آب در سطح استان دارد.
ناصر اکبری استفاده از سایبان کولر در ادارات ونهادها را بسیار موثر در مصرف بهینه آب دانست و خاطرنشان ساخت:بررسی‌ها حاکی از آن است که استفاده از سایبان کولر موجب صرفه جویی ۵۰ لیتر آب در شبانه‌روز می‌شود و استفاده از تجهیزات کاهنده مصرف آب را تا ۳۰ درصد کاهش می‌دهد.
وی با اشاره به ایجاد زیرساخت‌های لازم جهت توزیع عادلانه کمی و کیفی آب در سطح استان اعلام کرد:در ۱۰ سال اخیر با ایجاد ۸۸ ایستگاه اصلی تله متری،نصب شیرهای فشارشکن و راه اندازی سامانه هوشمند پایش فشار شبکه زیرساخت‌های لازم در رابطه با توزیع عادلانه کمی و کیفی آب در سطح استان ایجاد شده است.
معاون بهره برداری و توسعه آب شرکت آبفا استان اصفهان با افزایش بی‌سابقه دما در خرداد ماه سال جاری گفت:به رغم افزایش متوسط دما نسبت به خرداد ماه سال گذشته، آب شرب مردم بدون قطعی و به صورت پایدار تامین شد.
وی اعلام کرد: با افزایش دما به بیش از ۳۳ درجه، مصرف آب در استان افزایش می‌یابد بطوریکه در زمان پیک مصرف نیاز آبی استان ۱۵/۵ مترمکعب در ثانیه است، اما توان تامین آب شرب حدود ۱۳ متر مکعب در ثانیه می باشد.

آغاز تخلیه صید تن ماهیان لنج‌های آب‌های دور در سیریک

بندر عباس- شهین صادقی
رئیس شیلات شهرستان سیریک از آغاز تخلیه تن ماهیان صید شده توسط لنج‌های آب‌های دور سیریک خبر داد.
حسن رئیسی با اشاره به بازگشت لنج‌های صیادی اعزامی از شهرستان سیریک به آبهای دور گفت:خوشبختانه و با حمایت دولت بالغ بر سی فروند لنج صیادی شهرستان سیریک به صید در آبهای دور فعالیت دارند.
وی با بیان اینکه ماهی‌های صید شده تأمین کننده مواد اولیه کارخانه‌های تن ماهیان کشور است افزود: دوره صید این شناورها دوماهه است.
رئیسی با پیش بینی اینکه در هر دوره دوماهه حدود ۵۰۰ تا ۶۰۰ تن،انواع تن ماهیان در آبهای دور صید می‌شود، تصریح کرد هرشناور بستگی به گنجایش سردخانه تا ۱۸۰ تن میتواند صید کند.
رئیس شیلات شهرستان سیریک با بیان اینکه این شناورها در مجموع سالانه بالغ بر سه هزار تا سه هزار و ۵۰۰ تن صید می‌کنند و غالب صیدشان تن ماهیان شامل گونه‌های (گیدر، هوور، زرده ، بادبان ماهی و...) می‌باشد ، گفت: در هر فروند شناور صیادی لنج آب‌های دور، حدود ۲۵ صیاد مشغول به فعالیت هستند که باعث ایجاد اشتغال پایدار در این شهرستان شده است.
گفتنی است این شهرستان به علت نزدیکی به دریای عمان و اقیانوس هند یکی از قطب‌های مهم تولید و استحصال ماهی در جنوب کشور است.

میز خبر

فرماندار تالش:

بازگشایی پل ۲۰ متری تالش

فرماندار تالش گفت: پل ۲۰ متری کمربندی شهر تالش که براثر سیلاب مسدود شده بود، بازگشایی شد.
به گزارش باشگاه خبرنگاران جوان، سید عیسی مهدوی فرماندار تالش در حاشیه بازدید از این پل گفت: با تلاش نیروهای شهرداری و سایر دستگاه‌های امداد رسان، پل ۲۰ متری کمربندی شهر تالش که بر اثر سیل سرازیر شده از مناطق کوهستانی و مسدود شده بود، بازگشایی شد.
او گفت: هم اکنون تردد در این مسیر و پل ۲۰ متری عادی است.
فرماندار تالش در ادامه از مرگ زنی ۶۵ ساله در روستای آق اولر تالش خبر داد و افزود: متاسفانه این زن بر اثر جاری شدن سیلاب جان باخت.
عیسی مهدوی خاطرنشان کرد: جاری شدن سیلاب در روستای آق اولر به ۴ واحد مسکونی آسیب وارد کرد و جاده آق اولر را مسدود کرد.
او اعلام کرد: بر اثر جاری شدن سیل به پل روستای شیله وشت و راه روستای سوباتان نیز آسیب وارد شد.

معاون بهره برداری شرکت توزیع نیروی برق هرمزگان:

شبکه برق رسانی باغات حاجی آباد به سه خط فشارمتوسط افزایش می‌یابد

بندر عباس- شهین صادقی
معاون بهره برداری شرکت توزیع نیروی برق هرمزگان گفت: با وارد مدار شدن پست فوق توزیع دوراهی دهستان حاجی آباد، شبکه توزیع برق باغات به سه خط فشارمتوسط ۲۰ کیلوولت افزایش می‌یابد.
مهندس حمید ساعدپناه افزود: در حال حاضر برق منطقه باغات حاجی آباد از طریق یک خط ۲۰ کیلوولت فشار متوسط به طول ۸۰ کیلومتر تغذیه می شود که با مجموع خطوط فرعی به ۱۵۰ کیلومتر می‌رسد.طول زیاد شبکه برق‌رسانی در این منطقه باعث شده، شبکه برق دچار ناپایداری شود که در برخی ساعات شاهد نوسان برق در منطقه باغات هستیم.
وی اضافه کرد: برای بهبود ولتاژ در منطقه باغات و دهستان، سال گذشته دو سری اتوبوستر در دو نقطه نصب شد که ولتاژ شبکه را بهبود بخشید.
ساعدپناه اظهارداشت: بنابر اعلام شرکت برق منطقه ای استان پست فوق توزیع دو راهی دهستان مرداد ماه امسال به بهره برداری می‌رسد که با وارد مدار شدن این پست، سه خط ۲۰ کیلوولت از پست خارج می‌شود که علاوه بر کاهش تلفات شبکه، نوسان برق این منطقه به طور کامل رفع می‌شود.

رئیس سازمان صمت خوزستان:

فولاد اندیمشک زمینه اشتغال یک هزار نفر را فراهم می‌کند

رئیس سازمان صنعت معدن و تجارت استان خوزستان گفت: مجوز تولید یک میلیون تن فولاد برای اندیمشک صادر شد که زمینه ایجاد یک هزار فرصت اشتغال را ایجاد خواهد کرد.
به گزارش مهر، امیر حسین نظری در نشست بررسی سرمایه‌گذاری در پروژه‌های اندیمشک در سالن جلسات سد کرخه اظهار کرد: برای اندیمشک در چهار سال گذشته مجوزهایی در حوزه پتروشیمی و فولاد صادر شد که زمینه مناسب برای توسعه صنعتی اندیمشک را فراهم خواهد آورد.
وی افزود: در زمینه فولاد مجوز تولید یک میلیون تن برای اندیمشک صادر شد که زمینه ایجاد یک هزار فرصت اشتغال را ایجاد خواهد کرد.
رئیس سازمان صنعت، معدن و تجارت استان خوزستان تصریح کرد: امروز در دنیا حمل محموله‌های کانتینری که در بندر امام با مشکلاتی در این حوزه مواجه هستیم از موارد ضروری و مهم در بنادر محسوب می‌شود.
وی، بندر خشک اندیمشک را یک فرصت برای افزایش امکان صادرات و واردات محموله‌های کانتینری دانست و افزود: پس از ایجاد بندر خشک اندیمشک سهم استان خوزستان در حوزه ترخیص محموله‌های کانتینری افزایش چشم‌گیر خواهد داشت.

رتبه دوم کشوری جشنواره تولید محتوا به هنرآموز هرمزگانی رسید

بندر عباس- شهین صادقی
معاون آموزش متوسطه اداره کل آموزش و پرورش استان هرمزگان از کسب رتبه دوم کشوری جشنواره تولید محتوا الکترونیکی توسط هنرآموز هرمزگانی خبر داد.
محمد قویدل افزود:با توجه به شرایط شیوع کوید ۱۹،آموزش‌های مجازی از اهمیت بالایی برخوردار هستند.
وی با بیان اینکه آموزش هیچگاه تعطیل نمی شود، ادامه داد:جشنواره تهیه محتوای الکترونیکی در راستای کمک به کیفیت آموزش‌های مجازی معلمان و بروز استعدادهای تحصیل، بکارگیری امکانات پیرامونی و همچنین تبادل تجربیات تدریس در فضای مجازی برگزار گردید.
قویدل ادامه داد:ندا حافظی از هنرآموزان موفق رشته صنایع شیمیایی استان هرمزگان توانست در قسمت کلیپ ویدئویی جهت انجام فعالیت‌های عملی، آزمایشگاهی رشته صنایع شیمیایی با استفاده از نرم افزارهای مولتی، رتبه دوم کشوری را کسب کند.
معاون آموزش متوسطه اعلام کرد:امروزه آموزش و انتقال بهتر دانش به مخاطب از طریق تولید محتوا از جذابیت بیشتری برخوردار بوده و همچنین درک مطالب را تسهیل می‌کند.

برای سومین هفته پیاپی؛

محدودیت‌های کرونا در آذربایجان غربی تمدید شد

ستاد استانی مقابله با بیماری کرونا آذربایجان غربی طی اطلاعیه ای اعلام کرد: به دلیل تداوم وضعیت قرمز شیوع ویروس کرونامحدودیت ها برای یک هفته دیگر تمدید شد.به گزارش مهر، این اطلاعیه می‌افزاید، به دنبال درخواست و پیگیری ستاد استانی مقابله و بیماری کرونا مبنی بر لزوم تمدید محدودیت‌های یاد شده از سه هفته قبل به منظور کنترل شیوع بیماری کرونا، کمیته امنیتی، اجتماعی و انتظامی ستاد ملی مدیریت بیماری کرونا با تمدید محدودیت‌های کرونایی به مدت یک هفته دیگر در آذربایجان غربی موافقت کرد.
براین اساس مصادیق محدودیت شامل دانشگاه‌ها، مدارس، مدارس شبانه روزی، حوزه‌های علمیه، آموزشگاه‌های فنی و حرفه‌ای، مهدهای کودک، زبانسراها و سایر آموزشگاه‌ها و کتاب خانه‌ها، استخرهای سرپوشیده، سینما، تئاتر و مراکز مشابه، موزه و باغ موزه‌ها، تالارهای پذیرایی، آرایشگاه‌های زنانه و سالن‌های زیبایی، مساجد و مصلی‌ها، برگزاری هرگونه مراسم اجتماعی، فرهنگی، مذهبی و همایش‌ها، باشگاه‌های ورزشی ورزش‌های پربرخورد از جمله کشتی، کاراته، جودو و موارد مشابه، کافه، قهوه خانه و چایخانه‌ها، باغ وحش است.
علاوه بر این، شهربازی‌ها، مراکز تفریحی آبی، باشگاه‌های بدنسازی تعطیل و شاهد عدم برگزاری نماز جمعه نیز خواهیم بود.

تریبون

فرماندار سرداسا

الزامی شدن استفاده از ماسک در ادارات و اماکن عمومی سراب

تبریز- ایلنا

فرماندار شهرستان سراب از الزامی شدن استفاده از ماسک در ادارات و اماکن عمومی سراب خبر داد.

حسین محمودی در نشست مشترک ستاد شهرستانی پیشگیری و مهار کرونا، اطلاق داشتن مطالب و حرف آخر، عنوان نمود شهرستان سراب از لحاظ گروه زرد و با خطر متوسط روبرو و باید لازمه مراقبتی همچنان ادامه یابد.

وی اضافه کرد: برنامه‌های جهانشمی و فاصله‌گذاری اجتماعی رعایت نشود وضعیت سخت‌تر از آنچه تصور بود آشکار خواهد شد، استانداری هرگونه تخلف و بازدید نکردن توجیه‌های پوشالتی می‌تواند خطرآفرین بوده و باید آرامش مراقبتی همچنان ادامه یابد.

وی افزود: اگر پروتکل‌های بهداشتی و فاصله‌گذاری اجتماعی رعایت نشود وضعیت سخت‌تر از آنچه تصور بود آشکار خواهد شد، استانداری هرگونه تخلف و بازدید نکردن توجیه‌های پوشالتی می‌تواند خطرآفرین بوده و باید آرامش مراقبتی همچنان ادامه یابد.

محمود آن الزامی شدن استفاده از ماسک در ادارات و اماکن عمومی سراب، هر نوع افزودنی‌ها از جلسه‌ی گذشته و دستور مرتب شده و برهیز از تماس‌های غیرضروری باید جدی گرفته شود.

وی یادآور شد: هم اینک ۲۱ نفر در بخش گردشگری شهرستان سراب بستری هستند که این رقم در چند روز اخیر بسیار صعودی داشته است.

با حضور معاون استاندار و فرماندار ویژه شهرستان:

مراسم افتتاح و بهره‌برداری از طرح‌های بهزیستی شهرستان نجف‌آباد برگزار شد

اصفهان- یحیی راهی

مراسم افتتاح و بهره‌برداری از ۶ طرح بهزیستی شهرستان روز گذار از طریق ویدئو کنفرانس با حضور آقای مهندس راهی، معاون محترم استاندار و فرماندار ویژه شهرستان نجف‌آباد، معاون محترم بهزیستی استان اصفهان، سفر محترم سیاسی، اجتماعی فرماندار، رئیس محترم اداره بهزیستی شهرستان نجف‌آباد و جمعی از مسئولان گرامیداشت هفته بهزیستی برگزار گردید.

ابتدی طرح‌ها که عمدتا توسط بخش خصوصی اجرا گردیده اند شامل مجتمع سازان مهر با زیربنا ۱۰۰۰ متر مربع مرکز فاقد بهزیست و زوانویی معادل سلامت آینده با زیربنا ۴۵۰ متر مربع، دو واحد مراکز مشاوره تخصصی مرتجع با زیربنا ۴۵۰ متر مربع، ۲۰۱ طرح اشتغالزایی ۲۱ باب مسکن قرار فاقد تحت پوشش بهزیستی شهرستان مجموعا که مجموعا با هزینه کل بالغ بر ۱۷۳ میلیارد و بیست میلیون ریال می‌باشد.

در این مراسم آقای مهندس راهی، ضمن تبریک هفته بهزیستی و تقدیر احتماعی، بیان داشتند همواره شعری مراقبتی و توسعه و تعالی برنامه به حضور نیروی انسانی متعهد و کارآمد می‌باشد و نقش دارمان‌های بهزیستان و خیران در این زمینه بخوبی هر قابل انکار است و این میان نیز نهاد ارزنده و خدمتگزار بهزیستی و تامین اجتماعی پشتوانه‌های مستحکم و تضمین کننده آینده‌ای روشن و برنامه سرانی اکثریت مردم شریف و نجیب ایران اسلامی می‌باشند که همواره به محوری مولو و پویا در راستای سلامت فردی و اجتماعی مشغول به خدمت رسانی می‌باشند. این فقره فرصت مغتنمی برای تبیین اهمیت کار گروها و خدمات گسترده این مجموعه ارزشمند و تاثیر گذار است.

رئیس محترم دادگاهی اداری شهرستان نجف‌آباد در ادامه به ضرورت اهتمام بهزیستی شهرستان در رفع نیاز جامعه هدف، تالاب و ضرورت گسترش مراکز مشاوره و خدمات بهزیستی در تعامل با بخش خصوصی در راستای مقابله با آسیب‌های اجتماعی و آسیب‌های موجود اجتماعی تبیین سخن نمودند.

ایشان سرآغاز به پدیده‌های مخدوم اجتماعی و فرهنگی همچون اعتماد طلاق، حاشیه نشین، مهاجری و ... از اولویت‌های مستلزم بهزیستی و در ضرورت حمایت همه جانبه از طریق نهادهای گسترگان ویژه و بانوان برای جامعه هدف بهزیستی تاکید ورزیدند.

افزایش مصرف آب در گلستان:

برای جلوگیری از قطعی آب مردم صرفه‌جویی کنند

گرگان- فرهنگ

مدیرعامل شرکت آب و فاضلاب گلستان گفت با شروع موج دوم کرونا در استان مصرف آب ۲۵ درصد بیشتر شده است.

بهراد عرعرزی در جلسه ستاد ستاد پیشگیری و مقابله با کرونا اظهار داشت: با شروع دوباره کرونا و به علت رعایت دوازده پهداشتی در استان شاهد افزایش ۲۵ درصدی مصرف آب شرب هستیم.

وی گفت البته ما نمی‌گوییم که مردم بهداشت را رعایت نکنند بلکه باید در این شرایط مصرف را مدیریت کنند تا به مشکل برنخوریم.

مدیرعامل آب و فاضلاب استان گفت برای اینکه مجبور نباشیم قطعی آب داشته باشیم مجبور هستیم در این گرما با مدیریت فشار شبکه را پایدار کنیم.

وی اضافه کرد اگر مصرف آب همین روال ادامه پیدا کند، تامین آب پمپ ها نیاز به مشکل مواجه می‌شود، می‌تواند با مدیریت فشار شبکه را پایدار نگه داریم.

مدیرعامل شرکت آب و فاضلاب استان گلستان گفت: ۱۵ درصد مردم استان از آب لوله‌کشی استفاده نمی‌کنند و از چاه‌های خانگی استفاده می‌کنند که این امر مستلزم رعایت کردن برخی نکات توسط مصرف‌کنندگان است.

هرروز بیش از ۱۵ ساعت هنوز ۲۲ هم شد ۵.۵ شدند مدیریت شبکه را اعمال می‌کنیم که متاثر است سبب کاهش فشار آب و یا در مواقعی سبب قطعی آب شود.

وی اعلام داشت که اگر مردم ۱۰ درصد در مصرف آب صرفه‌جویی کنند می‌توانیم نگران استان باشیم و به کشاورزی برسانیم.

در مسکن مهر و روستای مهرآباد روستای صورن گرفت:

تحویل ۳ قطعه زمین با کاربری آموزشی به خیر مدرسه‌ساز

مهرآباد روستای- اقبال حسین صادقلی

با گذشت زمین به کاربری آموزشی در مسکن مهر و زمینه‌ساز میراث تحویل خیر مدرسه‌ساز شد.

به گزارش خبرنگار ما، رسانی با حضور نماینده اداره بهزیستی و تجهیز مدارس شهرستان‌های استان تهران - ملارد، رئیس شورای اسلامی شهر، کشف سرپرست آموزش و پرورش، همسی محمدت شهر ریحان، نماینده‌گان دفتر نماینده مردم در مجلس شورای اسلامی، مدیرکل دادگستری استان تهران، شورای اسلامی شهرآباد و پس از عقد کنفرانسه، رسم‌های مورد نظر جهت ساخت دو باب مدرسه ۱۲ و ۱۶ کلاسه در مهر آباد و مسکن مهر به خیر مدرسه‌ساز جناح محمدت قاضی امیری تحویل داده شد.

قرار است تا پایان سال تحصیلی ۱۴۰۰ - ۱۳۹۹ این مدارس آماده و جهت استفاده دانش‌آموزان به بهره‌برداری برسند.

میز خبر

رئیس اداره صنایع خبیعی و انبارداری شهرداری دماوند:

کنترل ۹۰ هزار مترمکعب رسوب در عملیات لایروبی دماوند

دماوند- تبریز حسین صادقلی

رئیس اداره صنایع طبیعی و انبارداری دماوند از کنترل ۹۰ هزار مترمکعب رسوب در عملیات لایروبی این شهرستان خبر داد.

به گزارش خبرنگار ما، حسین حسینزاده در جمع خبرنگاران شهرستان دماوند اقدامات انجام‌شده لایروبی طی دو سال گذشته در دو حوضچه ابخیز تاره باز، ابعلی، ابرات، سعادتیه، گلوه باز و رودخانه‌ها و انهار شهر دماوند مانند تیلکه صدید ۹۰ هزار مترمکعب رسوب را کنترل و از ورود حجم زیادی سیلابها به مناطق پایین دست جلوگیری کرد.

وی بیان اینکه این لایروبی‌ها با اعتباری بدود ۱۵۵ میلیارد ریال از محل مصوبع تهیه‌شد مالی به مرحله اجرا درآمده است، افزود: اجرای لایروبی‌های انجام‌شده در کنترل سیل و رسیدن آب از اتصالات فعلی آن زیاد است. تعداد ۱۰ عدد از اتصالات فعلی این لایروبی‌ها و سدهای آب زیرزمینی و تهویه شدند گیاهی در منطقه نیز حسینیه.

وی در ادامه بیان داشت پروژه‌های اجرا شده در قالب اقدامات مکانیکی شامل حدود ۲۰۰ متره و احداث ۱۲ دانه سنگ ملاتی و سنگی- گابیونی به حجم عملیات حدود ۴۵۰۰ مترمکعب بوده است.

رئیس اداره صنایع طبیعی و انبارداری دماوند گفت میزان کنترل رسوب توسط سازه‌های انتهایی با بستر ماسه‌ای بوده و تأکید کرده از بهره‌برداری این اقدامات در مناطق لایروبی و دارای تبریزهای بند اجرایی شده است از این رو این اقدامات نیازمند با توجه به توپوگرافی منطقه از قبیل رسوبات به مناطق پایین دست و ایجاد حفاظت و عمارتها برای قسمی کناری، تأسیسات و ساختمی جلوگیری کند.

رئیس اداره عمران و حمل ونقل جاده‌ای شهرستان فریمن:

آغاز عملیات ساماندهی و ایمن سازی پلیس راه دامنه

اصفهان- راهی

رئیس اداره راهداری و حمل ونقل جاده‌ای شهرستان فریدن گفت عملیات ساماندهی و ایمن سازی پلیس راه دامنه و پل شهرستان آغاز شد.

به گزارش خبرنگار ما از اصفهان، رئیس اداره راهداری و حمل ونقل جاده‌ای شهرستان فریدن اظهار کرد: ساماندهی و کنترلیه کردن فضای بیرونی پلیس راه دامنه با هدف تبریزهای ایمنی، پرچ‌های های چشمگیر زن و در حال انجام است. عملیات مقاوم‌سازی با بتن ایستادن عملیات در روزهای آینده به اتمام می‌رسد.

وی همچنین به ساماندهی و ایمن سازی قوس ورودی شهرستان آغاز و عملیات زمان تا پل شهرستان کرکاشات ایمن‌سازی این محور از حاشیه زمان تا پل شهرستان در حال انجام است. رئیس اداره راهداری و حمل ونقل جاده‌ای شهرستان فریدن با بیان اینکه برای تکمیل عملیات ایمن‌سازی این محور به ۲۰۰ عدد تبریزهای ایمنی احتیاج است گفت: تاکنون ۵۰ عدد تبریزهای در این محور نصب و نصب شده است.

بر گزاری جلسه کمیته درآمدی شهرداری کوهسار

کوهسار- محمد رحیمیان

جلسه کمیته درآمدی شهرداری کوهسار با محوریت بررسی افزایش سطح درآمد و عقب‌ودمه حاکمیتی به ریاست مهندس محمد علیمی شهردار کوهسار در سالن جلسات شهرداری برگزار گردید.

به گزارش روابط عمومی شهرداری و شورای اسلامی شهر کوهسار در جلسه مدیر کمیته درآمدی مهندس اکبر حسنعلی جلسات طبق قبل را افزارات و جهانسار توضیح روند اجرایی پروژه‌های در دست اقدام توسط مسئول مربوطه شدند. در ادامه مهندس محمد علیمی برای چند تن از اعضا توضیحاتی پیرامون محیط مطلبی برای چند تن از اعضا توضیحاتی پیرامون محیط مطلبی برای چند تن از اعضا و ضرورت تشکیل جلسات با هدف ارتقای درآمدی و پیگیری هر به صفر و صرفه وضعیت مطالبات اشاره کرد.

شهردار کوهسار در ادامه گزارشی مبنا به سطح درآمدهای پرداختی شده مدیریت منطقه را ارائه خدمات گزارشه و مالیی و نیز تحقق اهداف برنامه‌های تعیین شده بازی می‌کند لذا مسئول مربوطه نظر می‌رسد عوامل مؤثر در معوق شدن مطالبات شهرداری شناسایی شده و راهکارهایی جهت برگشایی وصول آن پیشنهاد و اجرا شود.

مهندس نظامی در این جلسه به ارائی همه جانبه بخش‌های مختلف برای وصول درآمدهای معوب و ریشه‌ها متناسب کنند محوری در موضوعات درآمدی تأکید کرده و افزود: در میان بخش‌های مختلف مدیریت شهری، تأمین منابع مالی و درآمدی شهرداری اهمیت ویژه‌ای دارد زیرا با ارتقای سطح کمیت درآمد شهرداری قادر خواهد شد به شهروندان خود و تأثیر خدمات در ارائه خدمات به شهروندان داده و از سوی دیگر فضای درآمد کافی به تنها سبب عدم ایجاد خدمات مدیری در شهر می‌شود، بلکه ادامه‌آوری تمامی طرح‌ها و برنامه‌های شهری را با مشکل مواجه خواهد نمود.

وی همچنین در بررسی پرونده‌های در دست اقدام راجع قوانین بندی مطالبات در عصر زمان و طرح از راههای رسیدگی سریعتر به مطالبات داشته و گفت باید از وجود تأمین دارایی و رفع مشکلات شهر همگان با هم و با تعامل نظر و کمک به یکدیگر تلاش کنیم.

مهندس محمدعلیمی با بیان اینکه شد بستر لازم جهت استفاده‌ی مردم به مجموعه شهرداری ایجاد شود، تصریح کرد یکسی از راهکارهای قرارش درآمد، تعامل و همکاری در سوره شهروندان با شهرداری است که نتیجه آن علاوه بر کمک درآمد بیشتر برای شهرداری باکاهه خدمات شهری مناسب‌تر به همشهریان است.

در آیین جشنواره شهید گمنام مطرح شد:

اهر شهر ملی صنایع دستی می‌شود

تبریز- ایلنا

مدیرکل میراث فرهنگی، صنایع‌دستی و گردشگری آذربایجان‌شرقی از تبدیل شدن شهر اهر به شهر ملی صنایع‌دستی خبر داد.

احمد حسن‌زاده در جمع اعضای کارگروه میراث فرهنگی، صنایع‌دستی و گردشگری شهرستان اهر با بهترین مکان برای سرمایه‌گذاری در حوزه‌های مرتبط با این صنایع همان خیابان شهید شیرد و اطراف دانستند و وجود این قابلیت‌ها و وجود زمینه‌های اجتماعی در شهر اهر را مطلوب دانست.

قرار است با اعتبار ۱۵ میلیارد تومانی در این خیابان ۱۵۰ واحد صنایع‌دستی ساخته شود و در اختیار صنعتگران قرار گیرد.

وی از برگزاری این جشنواره در شهر اهر خبر داد و گفت: امسال به دلیل شیوع کرونا و ممنوعیت تجمعات، جشنواره به صورت مجازی برگزار می‌شود.

حسن‌زاده با اشاره به اینکه ۱۵ هزار صنعتگر در استان فعالیت دارند، گفت: ۱۵ هزار صنعتگر در استان فعالیت دارند که ۱۰ هزار نفر از آنها عضو تشکل‌های صنایع‌دستی هستند.

وی با اشاره به اینکه ۱۰ هزار صنعتگر در استان فعالیت دارند که ۱۰ هزار نفر از آنها عضو تشکل‌های صنایع‌دستی هستند، گفت: ۱۰ هزار صنعتگر در استان فعالیت دارند که ۱۰ هزار نفر از آنها عضو تشکل‌های صنایع‌دستی هستند.

در شهردار اندیشه:

ضد عفونی و گندزدایی مراکز عمومی شهر در دستور کار خدمات شهری اندیشه

شهردار اندیشه در ادامه از جلسات و فعالیت شورای اسلامی این شهر که نهادهای شورای محلی و دیگران در هنگام استفاده از خودروهای عمومی و تاکسی‌ها سخن گفت.



شهردار اندیشه در پایان از شهروندان خواست شهر اندیشه را در شرایط کنونی تنها و در تلاش جامعه و همکاری گروه‌ها و نهادها برای حفظ سلامتی خود و دیگران در هنگام استفاده از خودروهای عمومی و تاکسی‌ها مراقبت بیشتری داشته باشند.

شهردار اندیشه در ادامه از جلسات فوق شورای اسلامی شهر اندیشه و فعالیت شهرداری در هنگام شیوع کرونا و حفظ سلامتی خود و دیگران در هنگام استفاده از خودروهای عمومی و تاکسی‌ها سخن گفت

تریبون

فرماندار سراب:

الزامی شدن استفاده از ماسک درادارات و اماکن عمومی سراب

تبریز-توفیقی

فرماندار شهرستان سراب از الزامی شدن استفاده از ماسک درادارات و اماکن عمومی سراب خبر داد.

حسن یحیوی در بیستمین نشست ستاد شهرستانی پیشگیری و مهار کرونا اظهار داشت:برخلاف برخی اخبار غیررسمی وضعیت شهرستان سراب از لحاظ کرونا زرد و با خطر متوسط بوده و باید الزمات مراقبتی همچنان ادامه یابد.

وی افزود: اگر پروتکل‌های بهداشتی و فاصله‌گذاری اجتماعی رعایت شود وضعیت سفید دور از انتظار نخواهد بود کما اینکه هرگونه غفلت و نادیده انگاری توصیه‌های بهداشتی می‌تواند خطرآفرین بوده و وضعیت قرمز را برگرداند.

یحیوی از الزامی شدن استفاده از ماسک در ادارات و اماکن عمومی سراب خبر دادو افزود:استفاده از ضدعفونی کننده‌ها و شستن مرتب دست و پرهیز از تماس‌های غیرضرور باید جدی گرفته شود.

وی یادآورشد: هم اینک ۲۱ نفر در بخش کرونای بیمارستان سراب بستری هستند که این رقم در چند روز اخیر سیر صعودی داشته است.

◆◆◆

با حضور معاون استاندار و فرماندار ویژه شهرستان:

مراسم افتتاح و بهره برداری از طرح‌های بهزیستی شهرستان نجف آباد برگزار شد

اصفهان –بهمن راعی

مراسم افتتاح و بهره برداری از ۱۳۶ طرح بهزیستی شهرستان نجف آباد از طریق ویدئوکنفرانس با حضور آقای مهندس راعی، معاون محترم استاندار و فرماندار ویژه شهرستان نجف آباد، معاونین محترم بهزیستی استان اصفهان، معاون محترم سیاسی و اجتماعی فرماندار، رئیس محترم اداره بهزیستی شهرستان نجف آباد و هیات همراه به مناسبت گرامیداشت هفته بهزیستی برگزار گردید.

این طرح‌ها که عمدتا توسط بخش خصوصی اجرا گردیده اند شامل:مجتمع باران مهر با زیربنا ۵۰۰ متر مربع، مرکز اقامتی بهبود و بازتوانی معتادان سلامت آینده با زیربنا ۴۵۰ متر مربع، دو واحد مرکز مشاوره تخصصی سرجمع با زیر بنا ۲۵۰ متر مربع، ۱۰۱ طرح اشتغالزایی، ۳۱ باب مسکن افراد تحت پوشش بهزیستی شهرستان نجف‌آباد که مجموعا با هزینه ای بالغ بر ۱۷۳ میلیارد و بیست میلیون ریال می‌باشند.

در این مراسم آقای مهندس راعی، ضمن تبریک هفته بهزیستی و تامین اجتماعی، بیان داشتند:«جوامع بشری برای رسیدن به توسعه و تعالی نیازمند به حضور نیروی انسانی متعهد و کارآمد می‌باشند و نقش سازمان‌های تسهیلگر و حمایتگر در این زمینه نقشی غیر قابل انکار است؛ در این میان دو نهاد ارزنده و خدمتگزار بهزیستی و تأمین اجتماعی پشتوانه‌ای سترگ و تضمین کننده آینده ای روشن و پرامید برای اکثریت مردم شریف و نجیب ایران اسلامی می‌باشند که همواره به نحوی موثر و پویا در راستای سلامت فردی و اجتماعی مشغول به خدمت رسانی می‌باشند، این هفته، فرصت مغتنمی برای تبیین اهمیت کارکردها و خدمات گسترده این مجموعه ارزشمند و تاثیرگذار است.

رئیس محترم شورای اداری شهرستان نجف آباد در ادامه بر ضرورت اهتمام بهزیستی شهرستان در رفع نیاز جامعه هدف تاکید و بر ضرورت گسترش مراکز مشاوره و خدمات بهزیستی در تعامل با بخش خصوصی در راستای مقابله با آسیب‌های اجتماعی و آسیب‌های نوظهور اجتماعی تبیین سخن نمودند.

ایشان مبارزه با پدیده های مضموم اجتماعی و فرهنگی همچون اعتیاد، طلاق، حاشیه نشینی، بیکاری و ...را از اولویت‌های دستگاه بهزیستی برشمردند و بر ضرورت حمایت همه جانبه از طرح‌های اشتغالزای پویا و پایا برای جامعه هدف بهزیستی تاکید ورزیدند.

◆◆◆

افزایش مصرف آب در گلستان؛

برای جلوگیری از قطعی آب مردم صرفه‌جویی کنند

گرگان-قهرمان

مدیرعامل شرکت آب و فاضلاب گلستان گفت:با شیوع موج دوم کرونا در استان مصرف آب ۲۵ درصد بیشتر شده است.

بهزاد هرمزی در حاشیه جلسه ستاد پیشگیری و مقابله با کرونا اظهارداشت:با شیوع دوباره کرونا و به علت رعایت موارد بهداشتی در استان شاهد افزایش ۲۵ درصدی مصرف آب شرب هستیم.

وی گفت: البته ما نمی‌گوییم که مردم بهداشت را رعایت نکنند بلکه باید در این شرایط مصرف را مدیریت کنند تا به مشکل برنخوریم.

مدیرعامل آب و فاضلاب استان گفت:برای اینکه دچار کمبود یا قطعی آب نشویم مجبور هستیم در این ایام با مدیریت فشار، شبکه را پایدار کنیم.

وی ادامه داد: اگر مصرف آب همین روال ادامه پیدا کند، تأمین آب مورد نیاز مردم با مشکل مواجه می‌شود.سعی ما این است با توجه به شیوع ویروس کرونا از قطعی آب جلوگیری کنیم که این امر مستلزم رعایت کردن برخی نکات توسط مصرف کنندگان است.

هرمزی بیان داشت: از ساعت حدود ۲۳ هر شب تا ۵ بامداد مدیریت شبکه را اعمال می‌کنیم که ممکن است سبب کاهش فشار آب و یا در مواقعی سبب قطعی آب شود.

وی خاطرنشان کرد: اگر مردم ۱۰ درصد در مصرف آب صرفه‌جویی کنند می‌توانیم تابستان امسال را هم با کمترین مشکل پشت سر بگذاریم.

◆◆◆

در مسکن مهر و روستای مهرآباد رودهن صورن گرفت؛

تحویل ۲ قطعه زمین با کاربری آموزشی به خیر مدرسه‌ساز

مهرآباد، رودهن-امیرحسین صادقعلی

۲ قطعه زمین با کاربری آموزشی در مسکن مهر و روستای مهرآباد تحویل خیر مدرسه‌ساز شد.

به گزارش خبرنگارآفرینش، با حضور نماینده اداره نوسازی و تجهیز مدارس شهرستان‌های استان تهران ، عاشقی رئیس شورای اسلامی شهر ، کاشف سرپرست آموزش و پرورش، همتی معتمد شهر رودهن، نمایندگان دفتر نماینده مردم در مجلس شورای اسلامی، صادقیان رئیس شورای اسلامی مهرآباد و پس از عقد تفاهم‌نامه، زمین‌های مورد نظر جهت ساخت دو باب مدرسه ۱۲ و ۱۴ کلاسه در مهر آباد و مسکن مهر به خیر مدرسه‌ساز حاج محمود قائمی امیری تحویل داده شد.

قرار است تا ابتدای سال تحصیلی ۱۴۰۰ – ۱۳۹۹ این مدارس آماده و جهت استفاده دانش‌آموزان به بهره‌برداری برسد.

در سال جاری در دستور کار قرار گرفت؛

تقویت ظرفیت آبرسانی از تصفیه خانه آب اصفهان بزرگ

اصفهان – بهمن راعی

معاون بهره برداری و توسعه آب شرکت آبفای استان اصفهان گفت:با اجرای ۱۲/۳ کیلومتر خط انتقال آب از شیرخانه نجف آباد به مرکز کنترل و توزیع آب اصفهان محل چاه‌های فلمن، ظرفیت آبرسانی به شهرهای تحت پوشش تصفیه خانه آب اصفهان بزرگ تقویت می‌شود.

ناصر اکبری تصریح کرد:از اواخر فروردین ماه تاکنون بیش از ۶ کیلومتر از این خط انتقال با قطر ۱۴۰۰ میلیمتر با هزینه ایی بالغ بر ۳۵ میلیارد تومان اجرایی شده است.این در حالیست که پیش بینی می شود برای اجرای ۶ کیلومتر باقی مانده از این پروژه به بیش از ۷۰ میلیارد تومان اعتبار نیاز است.

وی با بیان اینکه با اجرای این پروژه حدود ۳۰۰ لیتر در ثانیه به ظرفیت انتقال آب از تونل اشترجان به اصفهان افزوده می‌شود اعلام کرد:هم اکنون نهایت ظرفیت انتقال آب از سامانه اول اصفهان بزرگ حدود ۱۱/۵ مترمکعب در ثانیه است در حالیکه نیاز آبی استان در پیک مصرف به حدود ۱۵/۵ مترمکعب در ثانیه می‌رسد.



اکبری با اشاره به ظرفیت تامین آب شرب در استان تصریح کرد: در فصل تابستان از طریق سامانه اول آبرسانی اصفهان بزرگ حدود ۱۱/۵، و از دیگر منابع مانند چاه‌های فلمن و چاه‌های متفرقه، حدود ۱/۵ متر مکعب برثانیه که در نهایت ظرفیت تامین آب شرب در استان اصفهان به ۱۳ مترمکعب برثانیه می‌رسد.

وی افزود: در زمان پیک مصرف با کمبود۲/۵ متر مکعبی برای تامین پایدار آب شرب و بهداشت مشترکین مواجه هستیم اما با تدابیری که در زمینه مدیریت مصرف اعمال می شود این حجم تا حدودی جبران می‌شود.

◇ بهره‌برداری از فاز اضطراری سامانه دوم آبرسانی اصفهان بزرگ به مخزن نجف آباد تا سال آینده

ناصر اکبری اجرای خط انتقال با قطر ۱۴۰۰ میلیمتر از شیرخانه نجف آباد به مرکز کنترل و توزیع آب اصفهان را موجب تقویت آبرسانی سامانه اول اصفهان بزرگ خواند و افزود:پس از بهره برداری از فاز اضطراری سامانه دوم آبرسانی به اصفهان بزرگ، حدود ۳/۲ متر مکعب در ثانیه آب از طریق این خط به ظرفیت تامین آب شرب شهرهای تحت پوشش طرح آبرسانی اصفهان بزرگ اضافه می‌شود به طوری که حدود ۲ متر مکعب در ثانیه آب از طریق این خط به شیرخانه نجف آباد به منظور توزیع به شهرهای تحت پوشش طرح آبرسانی اصفهان بزرگ انتقال می‌یابد و حدود ۱/۲ متر مکعب بر ثانیه به شهرهای ویلاشهر ،یزدانشهر و گلشهر منتقل می‌شود.

معاون بهره برداری و توسعه آب شرکت آبفای استان اصفهان پیرامون فاز خط اضطراری سامانه دوم آبرسانی اصفهان بزرگ به مخزن نجف آباد گفت: فاز اضطراری سامانه دوم آبرسانی اصفهان بزرگ به مخزن نجف آباد به طول ۳۴ کیلومتر می‌باشد که هم اکنون این پروژه در حال اجرا است و پیش بینی می‌شود تا سال آینده به بهره‌برداری برسد.

شهردار اندیشه:

ضدعفونی و گندزدایی مراکز عمومی شهر در دستور کار خدمات شهری اندیشه

شهریار-برزگر

شهردار اندیشه از ضدعفونی روزانه مراکز عمومی سطح شهر در موج دوم کرونا خبر داد.

با توجه به آغاز موج دوم شیوع ویروس کرونا، عملیات ضدعفونی روزانه اماکن عمومی سطح شهر در اولویت شهرداری اندیشه قرار گرفت.مهندس ملکی شهردار اندیشه در این خصوص گفت: ضرورت گندزدایی و ضدعفونی اماکن عمومی شهر بویژه مراکز پرتردد شهری در اولویت شهرداری قرار دارد و با توجه به شیوع گسترده ویروس کرونا، تلاش نیروهای خدمات شهری شهرداری روزافزون شده و در تلاش هستیم نسبت به کاهش آسیب‌های ناشی از انتشار این ویروس از تمام امکانات استفاده نماییم.

مهندس ملکی افزود:گندزدایی و ضدعفونی ناوگان حمل و نقل عمومی و مراکز پرتردد شهر بویژه بازارهای روز شهر اندیشه بصورت جدی و مستمر توسط حوزه معاونت خدمات شهری شهرداری انجام می‌شود تا خطری شهروندان را تهدید ننماید.

شهردار اندیشه در ادامه خاطرنشان کرد:در طول ماه اخیر معاونت خدمات شهری شهرداری علاوه بر انجام امور روزانه، تلاش وافری در تامین سلامت شهروندان در مقابل ویروس کرونا داشته است که



جا دارد از زحمات و فعالیت نیروهای این حوزه که دوشادوش نیروهای مردمی در ضدعفونی معابر و اماکن سطح شهر تشکر نمایم.

◇ رعایت فاصله گذاری اجتماعی در ناوگان حمل و نقل شهرداری اندیشه

شهردار اندیشه در ادامه از رعایت فاصله گذاری اجتماعی در ناوگان حمل و نقل شهرداری اندیشه خبر داد و گفت:در راستای جلوگیری از شیوع بیشتر بیماری کرونا و حفظ سلامتی شهروندان طرح فاصله گذاری اجتماعی در کلیه اتوبوس‌ها و تاکسی‌های تحت پوشش اجرا و اجباری شد و ارایه خدمات به شهروندانی که از ماسک استفاده نمی‌کنند نیز ممنوع گردید.

وی افزود:از سویی دیگر بدلیل اهمیت سلامت بهره برداران زحمتکش و شهروندان تا پایان بیماری کرونا عملیات ضدعفونی و گندزدایی ناوگان حمل و نقل عمومی به صورت مستمر و روزانه توسط سازمان مدیریت حمل و نقل شهرداری اندیشه صورت می‌پذیرد.

شهردار اندیشه در پایان از شهروندان فهیم شهر اندیشه درخواست نمود، برای کمک به قطع زنجیره بیماری کرونا و حفظ سلامتی خود و دیگران در هنگام استفاده از ناوگان حمل و نقل عمومی شهر اندیشه از ماسک استفاده نمایند.

شهردار اندیشه در پایان مشارکت شهروندان به عنوان پل ارتباطی با شهرداری را خواستار شد و گفت:پوشیده نیست که مشارکت همیشگی شهروندان با عوامل شهرداری در عمران و آبادانی شهر بسیار موثر است و از اینرو شهروندان فهیم و همیشه در صحنه اندیشه ضرورت دارد در شناسایی و ارائه گزارش‌های شهری با سامانه ۱۳۷ تماس حاصل نموده و نسبت به این مهم، شهرداری را یاری نمایند.

مدیرعامل شرکت آب منطقه‌ای کردستان:

سدهای کردستان بیش از ۱۷۰۰ میلیون مترمکعب آب دارند

سنندج-خبرنگار آفرینش

مدیرعامل شرکت آب منطقه ای کردستان از مجموع ذخایر آب پشت سدهای استان در سال جاری خبرداد و گفت: مجموع حجم ذخیره آب ۱۴ سد استان با احتساب بیش از ۱۷۰۰ هزار میلیون مترمکعب (mcm) است.

به گزارش روابط عمومی شرکت آب منطقه ای کردستان، مهندس کامران خرم با اشاره به حجم فعلی آب موجود در مخازن سدهای استان اظهار داشت: حجم آب فعلی موجود در مخازن سدهای استان ۱۷۸۹ میلیون مترمکعب است که این میزان در مدت مشابه سال گذشته ۱۹۸۰/۷ میلیون مترمکعب بوده است.

وی از پر بودن ۹۹ درصدی مخازن سدهای گاران و سورال خبر داد و خاطر نشان کرد: مخازن پشت سدهای قشلاق



۹۵ درصد، سد سنگ سیاه ۶۹ درصد، سد چراغ ویس ۵۲ درصد، سد زریوار ۹۲ درصد، سد زیویه ۶۲ درصد، سد گاوشان ۹۰ درصد، سد بانه ۹۴ درصد، سد سیازاخ ۴درصد، سد بوکان ۵۷ درصد، سد تالوار ۸۷ درصد و سد عباس آباد ۶۱ درصد پر است.

مهندس خرم با بیان اینکه بیشترین حجم آب در بین سدهای استان مربوط به سد گاوشان با ۴۹۷ میلیون مترمکعب است، افزود: حجم آب سد مربوطه در مدت مشابه سال گذشته ۵۰۹ میلیون مترمکعب بوده است.

وی با اشاره به وجود ۱۴ سد در استان، افزود: سد شهیدکاظمی بوکان با ۴۶۴ میلیون مترمکعب، سد آزاد با ۲۴۸ میلیون مترمکعب، سد قشلاق با ۲۰۳ میلیون متر مکعب و سد تالوار با ۱۲۱ میلیون متر مکعب به ترتیب دومین تا پنجمین سد پرآب استان طی گزارش واصله در تیرماه سال جاری هستند.

مدیرعامل شرکت آب منطقه ای کردستان ادامه داد: سد گاران ۸۳ میلیون مترمکعب آب دارد که این میزان در مدت مشابه سال گذشته ۸۴ میلیون مترمکعب بود.

وی به حجم آب سدهای دیگر استان اشاره کرد و گفت: سد زریوار ۵۹ میلیون مترمکعب، چراغ ویس ۴۴ میلیون مترمکعب، سد سنگ سیاه ۲۲ میلیون مترمکعب، سد سیازاخ ۹ میلیون متر مکعب،سد سورال ۱۱میلیون متر مکعب و سدزیویه ۱۰ میلیون مترمکعب آب دارند.

مدیر کل میراث فرهنگی،صنایع دستی و گردشگری آذربایجان‌شرقی:

اهر شهر ملی صنایع دستی می‌شود

تبریز-توفیقی

مدیرکل میراث فرهنگی ،صنایع‌دستی و گردشگری آذربایجان‌شرقی از تمهید مقدمات لازم برای انتخاب شهر اهر به‌عنوان شهرملی صنایع‌دستی خبر داد.

احمد حمزه‌زاده در جمع اعضای کارگروه میراث فرهنگی، صنایع‌دستی و گردشگری شهرستان اهر را بهترین مکان برای سرمایه‌گذاری در حوزه‌های مرتبط با این سازمان عنوان کرد و اظهار داشت: با وجود تمام این قابلیت‌ها و نبود زیرساخت‌های خدماتی در حوزه گردشگری باعث شده از این شهرستان فقط برای عبور به شهرهای دیگر استفاده شود و ضرورت دارد با برنامه‌ریزی لازم و جذب سرمایه‌گذاران در این خصوص اقداماتی اساسی برای ماندگاری گردشگران در این شهرستان انجام شود.

وی از پیگیری این سازمان برای رفع برخی مشکلات پیش آمده برای بقعه شیخ شهاب‌الدین اهری خبر داد و افزود:مجوزهای لازم از شورای فنی و سازمان اخذ شده و کارشناسان ذی‌ربط و اعضای شورا و معاون فنی در محل حضور دارند تا اقدامات مرمتی لازم برای این امر به‌زودی اجرایی شود.

حمزه‌زاده با تشریح کارهای انجام شده در بقعه شیخ شهاب‌الدین اهری گفت: به‌علت حساسیت و تخصصی بودن نظارت بر اجرای آن، مشاوره در این خصوص به دانشگاه هنر اسلامی تبریز واگذار شده و در این خصوص اساتید برتر و صاحب‌نظر دانشگاهی بر مراحل مرمتی آن نظارت دارند و انتظار داریم افکار عمومی در این‌گونه اقدامات به ما اعتماد کنند.

میز خبر

رئیس اداره منابع طبیعی و آبخیزداری دماوند:

کنترل ۹۰ هزار مترمکعب رسوب در عملیات آبخیزداری دماوند

دماوند-امیرحسین صادقعلی

رئیس اداره منابع طبیعی و آبخیزداری دماوند از کنترل ۹۰ هزار مترمکعب رسوب در عملیات آبخیزداری این شهرستان خبر داد.

به گزارش خبرنگار آفرینش، جمشید جویباری در جمع خبرنگاران اظهار داشت: اقدامات انجام شده آبخیزداری طی دو سال گذشته در زیر حوزه‌های آبخیز تارو بار، آبعلی، تیزاب، سیاهرود، گلرود بار و زره بار از حوزه آبخیز سد ماملو توانسته حدود ۹۰ هزار مترمکعب رسوب را کنترل و از خسارت‌های احتمالی سیلاب‌ها به مناطق پایین دست جلوگیری کند.

جویباری با بیان اینکه این پروژه‌ها با اعتباری حدود ۱۵.۵ میلیارد ریال و از محل صندوق توسعه ملی به مرحله اجرا درآمده است افزود:با اجرای پروژه‌های آبخیزداری علاوه بر کنترل سیل و رسوب که از اهداف اصلی این پروژه‌ها است، شاهد تغذیه آبخوان‌ها و سفره‌های آب زیرزمینی و بهبود پوشش گیاهی در منطقه نیز هستیم.

وی در ادامه بیان داشت: پروژه‌های اجرا شده در قالب اقدامات مکانیکی شامل مرمت ۲۰ سازه و احداث ۱۴ سازه سنگی-ملاتی و سنگی-گابیونی به حجم عملیات حدود ۶۵۰۰ مترمکعب بوده است.

رئیس اداره منابع طبیعی و آبخیزداری دماوند گفت: میزان کنترل رسوب توسط سازه‌های احداثی را بسیار با اهمیت دانست و تأکید کرد: از آنجایی که این اقدامات در مناطق کوهستانی و دارای شیب‌های تند اجرایی شده است، از این رو این اقدامات توانسته با توجه به توپوگرافی منطقه از حرکت رسوبات به مناطق پایین دست و ایجاد خطرات و خسارت‌ها برای اراضی کشاورزی، تأسیسات و ساکنین جلوگیری کند.

◆◆◆

رئیس اداره راهداری وحمل ونقل جاده ای شهرستان فریدن:

آغاز عملیات ساماندهی و ایمن سازی پلیس راه دامنه

اصفهان –راعی

رئیس اداره راهداری وحمل ونقل جاده ای شهرستان فریدن گفت: عملیات ساماندهی و ایمن سازی پلیس راه دامنه و پل ناسیونال آغاز شد.

به گزارش خبرنگار ما از اصفهان، رئیس اداره راهداری وحمل ونقل جاده ای شهرستان فریدن اظهار کرد: ساماندهی و کانالیزه کردن فضای بیرونی پلیس راه دامنه با نصب نیوجرسی، بولاردهای ایمنی،چراغ های چشمک زن و ...در حال انجام است.غلامرضا طایی با بیان اینکه این عملیات در روزهای آغازین مردادماه به اتمام می‌رسد.

وی همچنین به ساماندهی و ایمن سازی قوس پل ناسیونال اشاره و خاطرنشان کرد:اقدامات ایمن‌سازی این محور از حدفاصل زندان تا پل ناسیونال درحال انجام است.رئیس اداره راهداری وحمل ونقل جاده ای شهرستان فریدن با بیان اینکه برای تکمیل عملیات ایمن‌سازی این محور به ۳۰۰ عدد نیوجرسی احتیاج است، گفت:تا کنون ۸۰ عدد نیوجرسی در این محور حمل و نصب شده است.

◆◆◆

بر گزاری جلسه کمیته درآمدی شهرداری کوهسار

کوهسار- محمد رنجبرکهن

جلسه کمیته درآمدی شهرداری کوهسار با محوریت بررسی افزایش سطح درآمد و جذب بودجه حداکثری به ریاست مهندس مجید عظیمی شهردار کوهساردر سالن جلسات شهرداری برگزار گردید.

به گزارش روابط عمومی شهرداری و شورای اسلامی شهر کوهسار، در ابتدا دبیر کمیته درآمدی مهندس اکبر جمعدار گزارشی مصوبات جلسه قبل را قرائت و خواستار توضیح روند اجرایی پرونده‌های در دست اقدام توسط مسئول مربوطه شدند.در ادامه مهندس مجید عظیمی برای چند مین بار بر ضرورت تشکیل جلسات با هدف ارتقای درآمدزایی منطقه و پیگیری هر چه بیشتر و سریعتر وضعیت مطالبات تاکید کرد.

شهردار کوهسار در ادامه افزود:وصول به موقع درآمدهای پیش‌بینی شده، مدیریت منطقه را در ارائه خدمات کارآمد و مکفی و نیز تحقق اهداف، برطبق برنامه‌های تدوین شده یاری می‌کند لذا بسیار ضروری به نظر می‌رسد، عوامل مؤثر در معوق شدن مطالبات شهرداری شناسایی شده و راهکارهایی جهت چگونگی وصول آن پیشنهاد و اجرا شود.

مهندس عظیمی در این جلسه بر تلاش همه جانبه بخش‌های مختلف برای وصول درآمدهای مصوب و رویکرد مشارکت محوری در موضوعات درآمدی تأکید کرد و افزود: در میان بخش‌های مختلف مدیریت شهری، تامین منابع مالی و درآمدی شهرداری اهمیت ویژه ای دارد زیرا ازیک سو کسب درآمد شهرداری تاثیر عمده ای در ارائه خدمات به شهروندان دارد و از سوی دیگر فقدان درآمد کافی نه تنها سبب عدم ایجاد خدمات ضروری در شهر می‌شود بلکه اساساً اجرای تمامی طرحها و برنامه‌های شهری را با مشکل مواجه خواهد نمود.

وی همچنین بررسی پرونده‌های در دست اقدام را در اولویت بندی مطالبات بر حسب زمان و تاریخ از راه‌های رسیدن سریع‌تر به مطالبات دانسته و گفت: باید در نحوه تامین منابع و رفع مشکلات شهر همگی با هم و با تبادل نظر و کمک به یکدیگر تلاش کنیم.

مهندس مجیدعظیمی با بیان اینکه باید بستر لازم جهت اعتمادسازی مردم به مجموعه شهرداری ایجاد شود، تصریح کرد: یکی از راهکارهای افزایش درآمد، تعامل و همکاری دو سویه شهروندان با شهرداری است که نتیجه آن علاوه بر کسب درآمد بیشتر برای شهرداری وارائه خدمات شهری مناسب‌تر به همشهریان است.

◆◆◆

در آبفای جنوبغربی استان تهران انجام شد؛

اجرای عملیات اصلاح و توسعه شبکه در نصیر شهر

بهارستان-اصغری

به منظور مدیریت و ارتقاء کمّی و کیفی آب شرب شهروندان عملیات اصلاح و توسعه شبکه در نصیر شهر انجام و به اتمام رسید .

این خبر را مدیر امور آبفای نصیرشهر اعلام کرد و گفت : در راستای انجام مصوبات کمیته تنش آبی و تاکیدات جناب آقای مهندس لدنی نژاد مدیر عامل محترم شرکت طی یک ماه گذشته انجام لوله گذاری و اصلاح و توسعه شبکه در مناطق و خیابان‌هایی که مطالعات لازم صورت گرفته و دارای اولویت بودند در دستور کار قرار گرفته و عملیاتی شد.

حجت اله قربانی ضمن تشریح عملیات انجام شده در این خصوص گفت:اجرای پروژه خط توزیع ، طی خرداد و تیر ماه و با صرف هزینه‌های لازم از محل اعتبارات جاری و داخلی جمعا به طول ۱۱۶۰متر در اقطار ۲۰۰ و۱۱۰ و ۱۶۰میلیمتر از جنس پلی اتیلن در طرفین بلوار امام خمینی (ره)به منظور جبران کمبود آب و افت فشار در شبکه توزیع و در معابر منتهی به بلوار فوق انجام گردیده و در مدار بهره‌برداری قرار گرفت .

مهندس قربانی یاد آور شد:در ادامه این عملیات طی روزهای آتی با انجام عملیات عبورعرضی از جاده ساوه (که عملیاتی بسیار مشکل وبا حجم ترافیک بالا می باشد) پروژه خط انتقال انجام و وارد مدار بهره‌برداری می‌گردد و امید است با روند فعلی و سرعت عمل مطلوب پروژه مذکور ظرف مرداد ماه به اتمام و رسما وارد مدار بهره‌برداری گردد.

روزنامه اجتماعی، فرهنگی، سیاسی • ۸ صفحه • ۲۰۰۰ تومان • سال نهم • شماره ۲۷۸۸ • دوشنبه ۹ تیر ۱۳۹۹

روزنامه صبح ایران

افکار



سردار سلیمانی:

بسیج ۱۰ طرح اساسی در حوزه «جهش تولید» دارد

دستیار و مشاور فرمانده کل قوا:

سایه جنگ از کشور ما دور شده است



رئیس مجلس شورای اسلامی:

دغدغه اول و آخر ما باید معیشت مردم باشد

۲ سیاست

تقوی: اصلاح طلبان به جای نامه نگاری، باید پاسخگوی وضع اقتصادی باشند

۳ اقتصاد

وزیر ارتباطات:

نسل پنجم اینترنت مردادماه عرضه می‌شود

٤ جامعه

حاجی دلیگانی:

پیگیر ابطال محدودیت سنی برای وام ازدواج هستیم

محسن رضایی:

برخی تصمیمات دولت یا مجلس خسارات زیادی به کشور تحمیل کرده است



دبیر مجمع تشخیص مصلحت نظام گفت: بعضی تصمیمات نادرست در دولت یا مجلس، پیامدهای خسارت باری را به کشور تحمیل کرده است و جبران این خسارت‌ها چند سال به طول می‌انجامد.

محسن رضایی دبیر مجمع تشخیص مصلحت نظام، در جمع مسئولان شبکه کانون های تفکر ایران با تشکر از کار خودجوش و مسئولانه اندیشکده و مطالعات در زمینه رفع نیاز مردم و کشور گفت: این اقدام، یک عمل انقلابی است. بالاخره تحقق نظام جمهوری اسلامی در کشور، تنها به مبارزه با داعش و صدام و آمریکا محدود نمی‌شود. نهادسازی در این نظام الهی و اینکه مردم ایران بیش از نظام های دیگر از زندگی و فعالیت‌هاشان بهره مند شوند، خودش کار بزرگی است که در جای خود نوعی مبارزه و جهاد محسوب می شود.

دبیر مجمع تشخیص مصلحت نظام اظهار کرد: ما می‌خواهیم الگویی جدید از اداره جامعه را در دنیا پرچم داری کنیم و نشان دهیم که اسلام هر کجا وارد می‌شود به آبادانی و سعادتمندی بیشتر بشر منتج می‌شود. کارهایی که شما انجام می دهید را نوعی مبارزه و جهاد و در مسیر تحقق آرمان های الهی می‌بینم.وی با اشاره به سیر تاریخی در جامعه ایران گفت: در روند تاریخی کشور ما تا زمانی که به یک حاکمیت ایرانی، اسلامی و پیشرفته دست پیدا کنیم، تاریخ غم انگیزی را شاهد بوده ایم. تقریباً زودتر از ژاپن و برخی کشورهای اروپایی، توجه اندیشمندان ما و دلسوزان ما، به موضوع پیشرفت و ساماندهی زندگی مردم، جلب شد اما به جای اینکه تجارب ودانش تاریخ ۱۵۰ ساله توسعه داشته باشیم، همیشه تا قبل از انقلاب اسلامی در مقاطع ده ساله و بیست ساله به سر می‌بردیم. همه چیز از جمله مسئله مالکیت در حالت ابتدایی می ماند و تغییرات غیر کارشناسانه و نوعی گسست اجتماعی و اقتصادی در کشور وجود داشت.

فرمانده سپاه پاسداران در دوران دفاع مقدس گفت: خوشبختانه از پیروزی انقلاب اسلامی به این طرف آرام آرام به صورت بنیادی و ریشه ای به مسائل پرداخته می شود. در برخی حوزه ها این نابسامانی دیده می شود و در برخی حوزه ها مثل امنیت و دفاع و سیاست خارجی و داخلی، پیشرفت بیشتری داشته ایم. اما در مسائل اقتصادی و فرهنگی، تلاطم و نوسانات ما زیاد بوده است. هر دولتی که روی کار می آید، مسیر گذشته را رها می کند.

دبیر مجمع تشخیص مصلحت نظام با اشاره به رویکرد سیاستگذاری کلان در کشور گفت: سیاست های کلی که مقام معظم رهبری در اختیار مجمع گذاشته است در حقیقت هدفش این است که فعالیت های کشور بر اساس آن نظام پیدا کند. این نظام یافتگی به میزان انطباق فعالیت دولت ها با سیاست های کلی وابسته است. مثلاً در موضوع مالکیت و بانک یا تولید، نوآوری های جدید یا فضای مجازی، اگر دولت ها بر اساس برداشت ها و دیدگاه های خودشان بخواهند کشور را اداره کنند، شکافی بین سیاست های کلی و دولت ها پدید می آید.رضایی تصریح کرد: ما باید کاری کنیم که مجمع تشخیص مصلحت با نهادهایی مثل شما، ارتباط نزدیک تری پیدا کند تا نتایج زحمات شما، در چارچوب سیاست های کلی کشور قرار گیرد و حسن این کار این است که ما از طریق بخش های غیر دولتی، اندیشکده ها و نخبگان کشور، اهرمی پیدا خواهیم کرد که نوساناتی که در دولت ها و مجالس روی می دهد را چاره اندیشی کنیم.

دبیر مجمع تشخیص مصلحت نظام با اشاره به برخی مسائل در وضع جاری کشور تاکید کرد: می بینید که بعضی تصمیمات نادرست در دولت یا مجلس، پیامدهای خسارت باری را به کشور تحمیل کرده اند و جبران این خسارتها چند سال به طول می انجامد. همین اوضاعی که در زمینه پول پیش آمده و بانک مرکزی از سال قبل انجام می دهد یا در موضوع فعالیت های بورس، ممکن است خساراتی به وجود آید که پنج تا ده سال حل و فصل آن به درازا خواهد کشید. اشکال تعارض منافع را در این موضوعات می بینیم. دولت عمرش کوتاه است و می خواهد مشکلات خود را حل کند و نظام در درازمدت با پیامدهای تصمیمات دولت ها سر و کار دارد. این تعارض منافع از طریق کارهای پژوهشی و فعالیت های اندیشکده ای و ارتباط با مراکزی مثل مجمع، امکان پذیر نیست.

دبیر مجمع تشخیص مصلحت نظام گفت: بعضی تصمیمات نادرست در دولت یا مجلس، پیامدهای خسارت باری را به کشور تحمیل کرده است و جبران این خسارت‌ها چند سال به طول می‌انجامد

سردار جلالی در جمع خبرنگاران:

درباره هک سیستم‌های رایانه‌ای گازپارچین به جمع‌بندی نرسیده‌ایم

رئیس سازمان پدافند غیرعامل درباره ادعای مطرح شده مبنی بر انفجار تأسیسات گاز پارچین به واسطه هک سیستم‌های رایانه‌ای گفت: تا وقتی به جمع بندی نهایی نرسیم نمی‌توانیم اظهار نظر کنیم.

سردار غلامرضا جلالی رئیس سازمان پدافند غیرعامل در حاشیه همایش ملی پدافند شیمیایی گفت: ما در سازمان پدافند غیرعامل «نظام جامع پدافند شیمیایی کشور» را طراحی کرده‌ایم و در قالب یک اکوسیستم پدافند شیمیایی، در حال اجرایی کردن بخش‌های مختلف آن هستیم.

وی با بیان اینکه بیمارستان بقیه الله (عج) قطب درمان مصدومیت‌های شیمیایی در کشور است، افزود: مجهزترین اورژانس پدافند شیمیایی غرب آسیا در بیمارستان بقیه الله (عج) قرار دارد.

رئیس سازمان پدافند غیرعامل اظهار داشت: کارخانجاتی در کشور تجهیزات حفاظت شیمیایی و بهداشتی را با استانداردهای جهانی تولید می کنند و در این زمینه کاملاً خودکفا هستیم.

رئیس سازمان پدافند غیرعامل همچنین در پاسخ به سوال یکی از خبرنگاران پیرامون ادعای رژیم صهیونیستی درباره انجام اقدام سایبری در پارچین و در نتیجه انفجار مخازن گاز در این منطقه، گفت: مباحث سایبری بسیار پیچیده است و باید دقیق تحلیل شود و پس از تحلیل، نتیجه قطعی اعلام شود. در خصوص این موضوع هم تا زمانی که به جمع بندی نهایی نرسیم نمی‌توانیم اظهار نظر کنیم.

پیشخوان Pishkhan.com

افکار
• شماره ۲۷۸۸
• دوشنبه ۹ تیر ۱۳۹۹
• سال نهم

دستیار و مشاور فرمانده کل قوا:

سایه جنگ از کشور ما دور شده است



دستیار و مشاور فرمانده کل قوا گفت: سایه جنگ از کشور ما دور شده است، اما نیروهای مسلح همواره باید آمادگی های خود را ارتقا دهند.

سردار سرلشکر یحیی رحیم صفوی در حاشیه همایش ملی پدافند شیمیایی در جمع خبرنگاران گفت: بزرگترین جنایت‌های بشری علیه ملت ما در ۸ سال دفاع مقدس با ۲۵۲ بار بمباران شیمیایی صدام صورت گرفت.

وی افزود: آن کسانی که در زمان جنگ تحمیلی بمب شیمیایی در اختیار صدام گذاشتند و در برابر اقدامات وحشیانه وی سکوت کردند، در جنایت‌های شیمیایی صدام علیه ملت و رزمندگان ایران سهیم هستند.

دستیار و مشاور فرمانده کل قوا تاکید کرد: حامیان جنایات صدام در دوران جنگ تحمیلی باید در دادگاه لاهه محاکمه شوند.

صفوی ادامه داد: ملت ما در حال حاضر به فضل الهی کارهای بسیار مهمی را در برابر عوامل تهدید کننده میکروبی، بیولوژیکی و شیمیایی در بُعد تحقیقاتی انجام داده است.وی تاکید کرد: شناخت عوامل شیمیایی کار بسیار مشکلی است اما ما در این بخش به پیشرفت بسیار خوبی رسیده‌ایم ولی نباید به این حد از پیشرفت قانع باشیم.

رحیم صفوی با بیان اینکه سایه جنگ از کشور ما دور شده است اما نیروهای مسلح همواره باید آمادگی های خود را ارتقا دهند، گفت: ما احتیاج داریم که مراکز آموزش عمومی، اطلاع‌رسانی، دانشگاهی و صنعتی خود را برای تولیدات لوازم پزشکی و واکسن های لازم برای وقوع تهدید احتمالی شیمیایی آماده کنیم.

سردار سلیمانی:

بسیج ۱۰ طرح اساسی در حوزه «جهش تولید» دارد

رئیس سازمان بسیج با بیان اینکه ۱۰ طرح اساسی در حوزه جهش تولید داریم، گفت: تمرکز بسیج در تولید محصولات کشاورزی خواهد بود.

سردار غلامرضا سلیمانی رئیس سازمان بسیج مستضعفین در آیین آغاز سراسری نهضت جهش تولید در بخش کشاورزی با بیان اینکه اهداف و راهبرد این طرح ترسیم شده است، گفت: طبق برنامه‌ریزی‌های صورت گرفته باید در یک برنامه سه ساله به وضعیت مطلوب در حوزه کشاورزی دست پیدا کنیم.

وی افزود: امیدواریم با تمرکز بر توانایی‌های مردم که توسط بسیج پای کار خواهد آمد و پشتیبانی‌های صورت گرفته و همچنین تعامل و هم‌افزایی وزارت جهاد کشاورزی و ادارات جهاد کشاورزی شهرها و شهرستان‌ها، سپاه‌های استان‌ها و شهرستان‌ها و نواحی بسیج با تمرکز بر سازمان بسیج منویات رهبر معظم انقلاب اسلامی در حوزه اقتصاد مقاومتی به‌ویژه راهبرد جهش تولید که راهبرد سال جاری بسیج است، محقق شود.سردار سلیمانی با بیان اینکه سازمان بسیج مستضعفین ۱۰ طرح اساسی در حوزه جهش تولید دارد، گفت: با توجه به نقش کشاورزی در حوزه امنیت غذایی، اقتصاد مقاومتی و ثبات اجتماعی، تمرکز بسیج در تولید محصولات کشاورزی خواهد بود.

تقوی: اصلاح طلبان به جای نامه نگاری، باید پاسخگوی وضع اقتصادی باشند

عضو کمیسیون فرهنگی مجلس گفت: اصلاح‌طلبان به جای آنکه در گوشه‌ای بنشینند و درباره وضع موجود نامه‌نگاری کنند، بهتر است که پاسخگو باشند و به دولت راهکار برون رفت از مشکلات را ارائه دهند.حجت الاسلام سید رضا تقوی در واکنش به نامه اخیر موسوی‌خوئینی‌ها خطاب به مقام معظم رهبری درباره مشکلات اقتصادی کشور، گفت: افرادی که الان مدعی هستند و مواردی را درباره مشکلات اقتصادی مردم ذکر می کنند، باید پاسخگوی وضع موجود باشند.: دولت فعلی مورد حمایت همین آقایان بوده است از این رو به جای آنکه در گوشه ای بنشینند و از دیگران بخواهند که پاسخگوی وضع موجود باشند، باید طرح و برنامه برون رفت از مشکلات اقتصادی را به دولت مورد حمایت خود ارائه دهند. عضو کمیسیون فرهنگی مجلس شورای اسلامی با بیان اینکه اصلاح طلبان اگر طرح و برنامه ای دارند بهتر است به دولت ارائه کنند تا دولت مشکلات مردم را حل کند، تصریح کرد: بر این اساس، بهتر بود که موسوی‌خوئینی‌ها به جای نوشتن نامه خطاب به رهبر معظم انقلاب، پیشنهادات خود برای بهتر شدن اوضاع کشور را خطاب به دولت مورد حمایت شان ذکر می کرد.عضو شورای مرکزی جامعه روحانیت مبارز گفت: برخلاف صحبت های موسوی‌خوئینی‌ها مردم به هیچ وجه نسبت به نظام بی اعتماد نخواهند شد.



رئیس مجلس شورای اسلامی گفت: دغدغه اول ما در این مقطع باید معیشت و اقتصاد کشور باشد. مردم ما هرگز هیچ اختلاف، تنش و دعوای حیدری نعمتی را از کسی قبول نمی کنند

رئیس مجلس شورای اسلامی:

دغدغه اول و آخر ما باید معیشت مردم باشد

رئیس مجلس شورای اسلامی گفت: دغدغه اول ما در این مقطع باید معیشت و اقتصاد کشور باشد. مردم ما هرگز هیچ اختلاف، تنش و دعوای حیدری نعمتی را از کسی قبول نمی کنند.

محمدباقر قالیباف در آئین بهره برداری از بزرگترین مرکز داده منطقه غرب و شمال غرب کشور، گفت: دغدغه اول و آخر ما در این مقطع باید توجه به اقتصاد و معیشت مردم باشد.وی افزود: مردم ما هرگز هیچ اختلاف، تنش و دعوای حیدری نعمتی را از کسی قبول نمی کنند و از همه ما توقع دارند که کار صادقانه انجام دهیم و هم خوب کار کنیم و هم کار خوب کنیم.

قالیباف با بیان اینکه حال مردم ما در حوزه اقتصاد خوب نیست، افزود: گاهی چیزهایی را می‌شنویم که کاش نمی‌شنیدیم؛ اما واقعیت‌های تلخی هست و می‌بینیم که از اجاره پشت بام‌ها حرف زده می‌شود.

رئیس مجلس شورای اسلامی بیان کرد: ما باید بتوانیم مشکلات مردم را برطرف کنیم و باید به این نکته واقف باشیم که مردم ما قانع هستند و همین که این حس در آنان به وجود بیاید و این امنیت روانی در آنان وجود داشته باشد که ما به درستی مدیریت می کنیم و در تلاش هستیم و این مسئله را در زندگی شأن لمس کنند، ممنون مدیران خواهند بود اما در غیر این صورت از ما راضی نخواهند بود.

قالیباف تصریح کرد: امروز مجموعه‌ای افتتاح می‌شود و مانند گذشته این مجموعه می‌تواند در کمترین زمان ممکن با بیشترین تأثیرگذاری و در همه جغرافیای کشور با شفافیت و عدالت و همچنین با کمترین زمان ممکن و با اقتصادی‌ترین روش، مسائل و نابسامانی‌های اقتصادی کشور را حل و فصل کند.وی تأکید کرد: زمانی که حرف از اقتصاد دیجیتالی می زنیم به این معناست که یک فرصت بزرگ در اختیار ماست که عقب ماندگی‌های گذشته را جبران کنیم و راه بسیار کوتاهی را برای به دست آوردن بزرگترین دستاوردها طی کنیم.

رئیس مجلس شورای اسلامی اظهار داشت: البته اگر در این زمینه غفلت کنیم، فاصله ما نسبت به مابقی دنیا افزایش می‌یابد و شکاف آن هم دیجیتالی خواهد شد و عقب ماندگی مان نیز نسبت به بقیه کشورهای دنیا بیشتر خواهد شد.قالیباف افزود: به این معنا که اقتصاد دیجیتالی هم یک فرصت بزرگ برای ماست تا گذشته خود را جبران کنیم و در مقابل یک خطر و تهدیدی است که اگر از آن غفلت کنیم، قطعاً آسیب بزرگی از این ناحیه متوجه کشور می‌شود.

وی تصریح کرد: ما از یک سو جوانان را که در حوزه اشتغال دچار مشکل هستند را می توانیم یک تهدید ببینیم اما از یک منظر دیگر به این موضوع نگاه کنیم که ما نیروی جوان، تحصیل کرده و آشنا به فضای اقتصاد دیجیتال بسیار زیادی داریم که بزرگترین سرمایه این عرصه هستند.

رئیس مجلس شورای اسلامی ادامه داد: امروز دنیا لحظه شماری می کند که چنین ظرفیت و منابع انسانی داشته باشد که ایران در دارا بودن منابع انسانی جوان وضعیت خوبی دارد و در میان ۵ یا ۱۰ کشوری هستیم که چنین ظرفیت بزرگی دارند که باید از این فرصت حداکثر استفاده را ببریم.

قالیباف گفت: نگاه مجلس یازدهم این است که به همه کسانی که در بخش دولتی، خصوصی، شرکت‌های کوچک و بزرگ یا حتی در روستایی در زمینه صنایع دستی فعالیت می کنند، کمک شود و در خدمت همه آنان هستیم و در مجلس شورای اسلامی این مسیر را طی خواهیم کرد.

وی بیان کرد: بنده به عنوان یک مدیر و خدمتگزار تا قبل از اینکه وارد مجلس شورای اسلامی شوم، واقعاً این موضوع را حس کردم که اقتصاد دیجیتال در مدیریت، شفافیت، خدمت و کوچک سازی و کارآمد سازی اثر بسیار زیادی دارد.رئیس مجلس شورای اسلامی متذکر شد: زمانی که بنده در نیروی انتظامی خدمت می کردم به این موضوع کاملاً واقف بودیم که ۱۱۰ و همچنین خدماتی که در زمینه الکترونیکی در پلیس +۱۰ می‌تواند انجام شود، تأثیرات بسزایی در زندگی مردم خواهد داشت.قالیباف گفت: در آن مقطع مقاومت بسیار زیادی برای خدمات پلیس +۱۰ وجود داشت اما تلاش ما به نتیجه رسید و می‌بینید که مردم چگونه در خانه و از طریق یک تلفن می‌توانند خدمات خود را دریافت کنند و سپس این خدمات را در شهرداری تهران هم ادامه دادیم.

وی یادآور شد: تهران صرفاً ۷۰ کیلومتر فیبر نوری داشت اما امروز شهر تهران بیش از دو هزار کیلومتر فیبر نوری دارد که ظرفیت بزرگی در حوزه زیرساخت است و همه شهرها می‌توانند این مسیر را طی کنند.

رئیس مجلس شورای اسلامی گفت: این باور و نگاه باید وجود داشته باشد تا بتوانیم آسیب‌های جدی در حوزه اقتصاد را حل و فصل کنیم و خواهش بنده از همه این است که به این مسئله توجه داشته باشند که یک کار موفق زمانی اتفاق می‌افتد که همه همدل و همزبان شویم.

قالیباف اظهار داشت: همه ما می‌دانیم وقتی رفتاری خارج از قانون انجام دهیم و اقدامی خارج از وظایف مان و ساختارهایی که برای ما پیش بینی شده است، انجام دهیم، مشکلاتی ایجاد می‌شود و بر این اساس همه باید احترام بگذاریم و اگر هر جا هم نظری داریم و احساس ما این است که قانون در برخی جاها نیاز به اصلاح دارد، حتماً ما در مجلس در خدمت دوستان هستیم.وی افزود: همچنین ممکن است در جایی خلاء قانونی وجود داشته باشد که ما حتماً در خدمت هستیم تا این مشکلات را حل و فصل کنیم.

رئیس مجلس شورای اسلامی گفت: اعتقاد ما این است که هر اتفاقی در مجلس باید دارای چهار مؤلفه شفاف سازی، هوشمندسازی، مردم سازی و کارآمدسازی باشد و تحول در مجلس یازدهم مبتنی بر این عوامل است.

پیشخوان
Pishkhan.com

• شماره ۲۷۸۸
• دوشنبه ۹ تیر ۱۳۹۹
• سال نهم

تقدیر معاون پارلمانی رئیس جمهور اسلامی ایران از بانک مهر ایران

دکتر حسینعلی امیری، معاون پارلمانی رئیس جمهور اسلامی ایران در مراسم رونمایی از بیمه ۵۰۰ هزار خانه روستایی و سامانه احراز هویت غیر حضوری سجام از ابتکار، خلاقیت و نوآوری مجموعه بانک قرض الحسنه مهر ایران تقدیر و تشکر کرد.
به گزارش روابط عمومی بانک قرض الحسنه مهر ایران؛ در متن یادداشت دکتر امیری آمده است:
بسمه تعالی شانه الغدیر

«امروز ۹۹/۳/۳۱ توفیقی حاصل شد که به همراه تعدادی از مدیران ارشد کشور در همایش تقدیم بیمه نامه ۵۰۰ هزار خانه روستایی که به ابتکار بانک مهر ایران انجام شده و در نوع خود ابتکار و خلاقیت و نوآوری است شرکت نموده با بخشی از فعالیتهای این بانک جوان آشنا شویم. کارهای انجام شده قابل تقدیر و تحسین است از جناب آقای دکتر اکبری مدیر عامل محترم این بانک، اعضای محترم هیات مدیره و همه پرسنل و کارکنان این بانک در سراسر کشور تقدیر و سپاسگزاری می کنم. انشاالله بیش از پیش موفق و موید باشید».

دکتر اکبری مدیر عامل محترم بانک قرض الحسنه مهر ایران این افتخار را مرهون زحمات و تلاش های تک تک کارکنان بانک دانست و از اهتمام همکاران در ارائه خدمت شایسته و به موقع به مشتریان قدردانی کرد.



وزیر ارتباطات:

نسل پنجم اینترنت مردادماه عرضه می‌شود

وزیر ارتباطات گفت: در حوزه توسعه شبکه ملی اطلاعات، همراه اول وظایف سنگین و مهمی دارد، از همراه اول خواسته‌ام تا مردادماه امسال در پنج نقطه تهران اینترنت نسل پنجم را ارائه کند.

محمد جواد آذری جهرمی در مراسم افتتاح بزرگ‌ترین مرکز داده منطقه غرب و شمال غرب کشور، افزود: ما در باندهای پایین، محدودیت فرکانسی داریم و باید در باندهای بالا سرمایه گذاری کنیم. تا یکی دو وهفته آینده لابراتوار نسل پنجم اینترنت رونمایی می‌شود و به بهره برداری می رسد.

وزیر ارتباطات خاطرنشان کرد: همراه اول بزرگ ترین اپراتور خاورمیانه است و وسیع ترین پوشش شبکه ارتباطی کشور را دارد. بارها گفته شده که همراه اول بزرگ ترین بنگاه اقتصادی مانند لوکوموتیوی است که سایر بنگاه های اقتصادی دیجیتال را به حرکت در می آورد.

محمدجواد آذری جهرمی افزود: دومین مرکز داده اقماری شبکه ملی اطلاعات افتتاح می شود. ایستگاه اول توسعه ارتباطات روستایی برای ۱۵۰۰ روستا توسط همراه اول بود. در گام دوم، مرکز داده اقماری شماره یک توسط شرکت ایرانسل افتتاح شد. با افتتاحی که در حوزه خدمات ابری صورت گرفت ما به خودکفایی رسیدیم.

وزیر ارتباطات خاطرنشان کرد: سه هفته قبل در حوزه بسط عدالت ارتباطی، ۱۰۳۴ روستا با حضور استانداران دو هفته قبل اجرا شد و امروز گام چهارم، مرکز داده اقماری شماره ۲ وارد مدار می شود که سرمایه گذاری از سوی همراه اول انجام شده است.

وی ادامه داد: پایداری شبکه ملی اطلاعات، تمرکز زدایی از تجهیزات داخل تهران و خدمات هم مکانی از جمله مزایای افتتاح این دیتا سنتر است.

جهرمی اشاره کرد: دستور رهبر معظم انقلاب برای تکمیل شبکه ملی اطلاعات به دولت مورد توجه قرار گرفته است و رییس جمهوری و سازمان برنامه و بودجه نیز همراهی خوبی انجام داده اند.

وزیر ارتباطات گفت: ما هشت ایستگاه دیگر تا پایان سال طراحی کرده ایم که همگی وابستگی های ما به فضای بین الملل را کاهش می دهد. ما باید پایداری اقتصادی دیجیتال در کشور را حفاظت و حراست کنیم.

وی اشاره کرد: برای حمایت از پیام رسان و موتورهای جستجو با تمام تنگناهای اقتصادی که وجود دارد سرمایه گذاری خوبی صورت گرفته است که مردادماه از آن رونمایی می شود.

وزیر ارتباطات گفت: نکته بعدی که از همراه اول می خواهم، توجه به زیست بوم کودکان است. سرمایه گذاری برای کودک و نوجوان سرمایه گذاری برای نسل آینده است.

وی ادامه داد: همراهی با کسب و کارهای نوپا از دیگر مسائلی است که تاکید می کنم آن را مورد توجه قرار بدهید. همانطور که مدیرعامل همراه اول تاکید کرد، بیشترین سود این اپراتور از «وویس» است، باید نقشه کسب و کار را کمی عوض کنید تا سود دهی بیشتری انجام شود. وزیر ارتباطات گفت: از زمانی که من در مجلس حضور پیدا کردم صحبت‌هایی در فضای مجازی مطرح شد. باید بگویم تا زمانی که فرصت گفت و گو و پرسش و پاسخ وجود دارد می توان به پیشرفت امیدوار بود. نباید در این بین دو قطبی ایجاد کرد.

آذری جهرمی افزود: مجلس جای گفت و گو است. نماینده سوال می پرسد و وزیر پاسخ می دهد. این، ساز و کار مجلس است. تا زمانی که گفت و گو وجود دارد باید به پیشرفت امیدوار بود. به جای ایجاد دو قطبی باید گفت و گو کنیم.

وزیر ارتباطات اشاره کرد: نگرانی های اخلاقی در جامعه مهم است اما با بد و بیراه گفتن چیزی درست نمی شود. رویکرد رییس مجلس و نمایندگان که ما با آن ها در تعامل هستیم به فضای مجازی، سازنده است و ما از وجود این دغدغه استفاده حداکثری خواهیم کرد.

واگذاری ۱۴۱ هزار میلیارد ریال از اموال مازاد بانک ملی ایران از ابتدای ابلاغ قانون

بانک ملی ایران از ابتدای زمان ابلاغ قانون رفع موانع تولید رقابت پذیر وارتقای نظام مالی کشور تاکنون بیش از ۱۴۱ هزار میلیارد ریال از اموال مازاد خود را واگذار کرده است.

به گزارش روابط عمومی بانک ملی ایران، این بانک از سال ۹۴ و آغاز زمان ابلاغ قانون مذکور تاکنون بالغ بر ۱۴۱ هزار و ۶۹۲ میلیارد ریال از اموال و سهام مازاد خود و شرکت های زیرمجموعه را به صورت عمده و خرد تعیین تکلیف کرده است.

از این میزان واگذاری ها، سه هزار و ۷۹۱ میلیارد ریال در سال ۹۴، ۱۰ هزار و ۸۳۵ میلیارد ریال در سال ۹۵، ۹ هزار و ۴۰۵ میلیارد ریال در سال ۹۶، ۲۴ هزار و ۵۷۷ میلیارد ریال در سال ۹۷، ۱۷ هزار و ۴۲۸ میلیارد ریال در سال ۹۸ و ۹ هزار و ۶۲۰ میلیارد ریال آن در سال ۹۹ بوده است. بر این اساس روند واگذاری اموال مازاد در این بانک طی سال های گذشته رشد صعودی داشته و تعیین تکلیف اموال مازاد با توجه به الزام قانون مبنی بر خروج بانک ها از بنگاه داری و تاکید دولت یکی از سیاست های مهم آن بوده است. لازم به ذکر است، بانک ملی ایران برای تمامی شرکت های مشمول ماده ۱۶ قانون رفع موانع تولید و همچنین ارتقای نظام مالی کشور کلیه اقدامات واگذاری را در سال گذشته انجام داده که البته واگذاری تعدادی از آنها به دلایل مختلفی از جمله رعایت مصالح کلی کشور، حفظ سطح اشتغال، وضعیت اقتصادی، عدم استقبال متقاضیان بالقوه و... محقق نشده است.

بانکداری الکترونیک را فراموش نکنید!



با توجه به نگرانی ها در ارتباط با کاهش حساسیتها به فاصله گذاری های اجتماعی و رشد آمارهای روزانه شیوع کرونا در کشور، ضروری است هموطنان گرامی و مشتریان گرانقدر بانک ملی ایران نسبت به استفاده از خدمات بانکداری الکترونیک توجه بیشتری داشته باشند.

به گزارش روابط عمومی بانک ملی ایران، کمپینهای متعددی برای پیشگیری و مقابله با شیوع این ویروس در کشور تشکیل شده که کمپین به شعب بانک ها نرویم نیز یکی از آنهاست و خوشبختانه با همراهی بسیاری از مشتریان و هموطنان فهیم و گرامی همراه شد نایب رییس کمیسیون عمران مجلس شورای اسلامی با بیان اینکه یکی ازاولویت های مجلس یازدهم تعدیل قیمت مسکن است،بر بکارگیری روش های مختلف برای تقویت ساخت وسازوسمت عرضه مسکن تاکید کرد.

کمال علیپور خنکداری در گفتگو با خبرنگار پایگاه خبری بانک مسکن- هیبنا، با اشاره به نقشه راه این کمیسیون در مجلس مجلس یازدهم اظهار داشت: یکی از مشکلات فعلی کشور تهیه مسکن است و به رغم اینکه در چارچوب برنامه ششم توسعه کشور دولت موظف بود حداقل سالانه ۴۰۰ هزار واحد مسکونی تامین کند و بین ۴۰۰ تا ۶۰۰هزار واحد هم توسط انبوه سازان، تعاونی ها و شخصی سازها مدیریت شود اما این اهداف محقق نشده تا امروز به دلیل کمبود عرضه مسکن با رشد غیرواقعی قیمت ها مواجه شویم.

وی ادامه داد: یکی از اقدامات و کارهای بزرگی که در مجلس یازدهم باید انجام شود این است که دولت را مکلف کند تا سالانه نسبت به تامین ۴۰۰ هزار واحد مسکونی اقدام کند و نگاه ویژه ای به انبوه سازان شود.

عضو هیأت رییسه کمیسیون عمران مجلس شورای اسلامی با تاکید بر اینکه در طول ۴ سال آینده مجلس یازدهم باید بتوانیم قیمت مسکن را تعدیل کنیم افزود: آنچه که مجلس می تواند در این حوزه وارد شود در چند حوزه است که یکی از مهمترین آنها وضع و تسهیل قوانین برای رونق در ساخت و ساز است.

علیپور خنکدار گفت: یکی از موضوعات مهم دیگر بازآفرینی مناطق بافت فرسوده است که فرصت خوبی برای بازسازی و رونق بازار در این مناطق فراهم خواهد بود.وی با اشاره به استفاده از مکانیزم تسهیلات بانکی نیز ادامه داد: البته آنچه که در این زمینه بیشتر باید مورد توجه قرار گیرد تسهیلات بانکی برای تقویت سمت تولید و عرضه مسکن است چراکه پرداخت تسهیلات برای خرید زیبا نمی تواند راهگشا باشد و حتی می تواند اثرات تورمی بخش مسکن را بیشتر کند.

این نماینده مردم در مجلس یازدهم درباره افزایش سرمایه بانک مسکن گفت: این موضوع نیز یکی از مباحث مهم است که در مجلس نهم هم مورد توجه بود.علیپور خنکدار افزود: قطعا افزایش سرمایه بانک مسکن به عنوان یک بانک تخصصی و توسعه ای می تواند به تقویت تسهیلات دهی این بانک به ویژه در حوزه رونق ساخت و ساز کمک کند و اگر در بودجه سال آینده افزایش سرمایه بانک مسکن مورد توجه قرار گیرد، می تواند با رونق سمت عرضه به تعدیل قیمت ها کمک کند.

وزیر ارتباطات گفت: در حوزه توسعه شبکه ملی اطلاعات، همراه اول وظایف سنگین و مهمی دارد، از همراه اول خواسته‌ام تا مردادماه امسال در پنج نقطه تهران اینترنت نسل پنجم را ارائه کند

پیشخوان
Pishkhan.com

افکار
• شماره ۲۷۸۸
• دوشنبه ۹ تیر ۱۳۹۹
• سال نهم

رئیس پلیس پایتخت:

نوسانات ارز بر ورود کالای قاچاق تاثیری نداشت



رئیس پلیس پایتخت گفت: با توجه به وضعیت دلار و قیمت ارز فکر می کردیم کالای قاچاق کمتر شود و این روند کاهش یابد اما متأسفانه نه تنها این روند کمتر نشد بلکه بیشتر هم شد.

سردار حسین رحیمی با اشاره به افزایش کشفیات کالای قاچاق در پایتخت اظهار کرد: یکی از موضوعات جدی پلیس پایتخت مبارزه با کالای قاچاق بوده و هست و امسال هم که سال جهش تولید نامگذاری شده، این موضوع مزید بر علت شده تا ما این کار (مبارزه با کالای قاچاق) را با جدیت بیشتری دنبال کنیم.

وی افزود: امسال این طرح، تشدید و کامل تر شده است و ابعاد بزرگ تری دارد و پلیس از شیوه‌های مختلفی برای کشف کالای قاچاق استفاده می کند.

رئیس پلیس پایتخت بیان کرد: متأسفانه سال به سال حجم کشفیات کالای قاچاق در کشور بیشتر می‌شود و ما مشاهده می کنیم حجم بیشتری نسبت به سال گذشته به سمت پایتخت از سوی دیگر استان‌ها روانه می‌شود.

سردار رحیمی افزود: با توجه به وضعیت دلار و قیمت ارز فکر می کردیم کالای قاچاق کمتر شود و این روند کاهش یابد اما متأسفانه نه تنها این روند کمتر نشد بلکه بیشتر هم شد.

وی گفت: کار پلیس برخورد و کشف است و با تمام توان به صورت شبانه روزی در همه موضوعات به ویژه موضوع مبارزه با کالای قاچاق برخورد می کند.

فرمانده انتظامی پایتخت در پایان خاطرنشان کرد: همانطور که گفتم درصد کشفیات کالای قاچاق نسبت به سال گذشته حدود ۵۰ درصد بیشتر شده است.

زنان باردار با ریسک بالاتر ابتلا به کووید ۱۹ شدید مواجه اند

طبق گزارش جدید مرکز کنترل و پیشگیری از بیماری ها آمریکا، زنان باردار در معرض ریسک بالا ابتلا به بیماری کووید ۱۹ شدید قرار دارند.

طبق گزارش این مرکز، زنان سیاهپوست و اسپانیایی تبارها بیش از سایرین تحت تأثیر عفونت کروناویروس در طول بارداری قرار دارند.

به گفته این مرکز، به منظور کاهش بیماری کووید ۱۹، زنان باردار باید از خطرات احتمالی ابتلاء به نوع شدید بیماری کووید ۱۹ آگاه باشند.

در طول مدت ۲۷ ژانویه تا ۷ ژوئن، در مجموع ۸۲۰۷ مورد ابتلاء به کووید ۱۹ در زنان باردار از سوی این مرکز گزارش شده که بیانگر آن است که تقریباً ۹ درصد موارد ابتلاء به کووید ۱۹ در زنان، از گروه زنان باردار هستند.

افزایش نرخ بیش از حد انتظار بیماری کووید ۱۹ در بین زنان باردار حاکی از افزایش غربالگری و تشخیص زودهنگام این بیماری در زنان باردار است.

طبق این گزارش، در بین نوجوانان و زنان رده سنی ۱۵ تا ۴۴ سال مبتلا به کووید ۱۹، بارداری با افزایش ریسک بستری شدن در آی‌سی‌یو و دریافت تهویه مکانیکی مرتبط است اما با افزایش ریسک مرگ مرتبط نیست.

حاجی دلیگانی: پیگیر ابطال محدودیت سنی برای وام ازدواج هستیم

یک نماینده مجلس شورای اسلامی گفت: ممنوعیت پرداخت وام ازدواج به افراد زیر ۱۸ و بالای ۴۰ سال، مغایر با قانون است و قطعا مجلس ابطال آن را پیگیری می کند.

حسینعلی حاجی دلیگانی، در خصوص علت تصمیم دولت مبنی بر قطع وام ازدواج متقاضیان زیر ۱۸ و بالای ۴۰ سال گفت: متأسفانه دولت دانسته یا نادانسته در حال انجام عملیات علیه سیاست‌های کلی کشور از جمله خانواده و جمعیت است. این مسیری که دولت در پیش گرفته کمکی به تولید نسل نمی کند. تعیین رنج سنی برای وام ازدواج یا قطع یارانه متولدین جدید نیز مصادیق جنگ دولت با سیاست‌های افزایش جمعیت است.عضو کمیسیون برنامه، بودجه و محاسبات مجلس تصریح کرد: ممنوعیت پرداخت وام ازدواج به افراد زیر ۱۸ و بالای ۴۰ سال به بهانه ازدیاد ازدواج‌ها در سنین زیر ۱۸ سال، مغایر با قانون جمهوری اسلامی ایران است و قطعاً توسط مجلس پیگیری خواهد شد و باید ابطال شود.وی با بیان اینکه در حال حاضر یکی از موانع جدی ازدواج موضوع مسکن است، تصریح کرد: ۷ سال است که رئیس جمهور زمین توزیع نمی کند در حالیکه ما ۱۶۵ میلیون هکتار زمین داریم و تنها ۴۲ صدم درصد آن نقاط مسکونی است و متأسفانه همین سیاست‌های عدم عرضه زمین موجب شده که امروز بالای ۶۵ درصد سهم قیمت مسکن مربوط به زمین باشد.



وزیر بهداشت گفت: مخالف راه اندازی دوره رزیدنتی پزشکی خانواده بودم و اعتقاد دارم مشکل پزشک خانواده هرگز با راه اندازی دوره رزیدنتی در کشور حل نمی شود

وزیر بهداشت:

مخالف رزیدنتی پزشک خانواده بودم

وزیر بهداشت گفت: مخالف راه اندازی دوره رزیدنتی پزشکی خانواده بودم و اعتقاد دارم مشکل پزشک خانواده هرگز با راه اندازی دوره رزیدنتی در کشور حل نمی شود. به نقل از وزارت بهداشت، دکتر سعید نمکی در نود و دومین نشست شورای آموزش پزشکی و تخصصی اظهار داشت: سوالی که باید به مردم، دولت، حکومت، دانشجویان و داوطلبان تحصیل در علوم پزشکی پاسخ دهیم این است که چه کسی را با چه سطحی از مهارت، در طول چه دوره‌ای، با چه هزینه‌ای، توسط چه کسی، در کجا و برای کدام جایگاه نظام ارائه خدمت، قرار است تربیت کنیم؟ و هنوز پاسخ این سوالات را در آموزش عالی علوم پزشکی کشور نگرفته‌ایم.

وی افزود: باید یکبار دیگر چشم‌های خودمان را بشوییم و جور دیگری ببینیم و نیازهای واقعی نظام ارائه خدمت در بخش‌های بهداشت، درمان، آموزش و پژوهش را واکاوی و ارزیابی کنیم. اگر روز اول در پذیرش رزیدنت پزشک خانواده و حتی پزشکی اجتماعی، با این عینک به مسائل ملی نگاه می کردیم، شاید تصمیمات دیگری می گرفتیم.

متاسفانه کیفیت آموزش فدای کمیت می‌شود

وزیر بهداشت خاطرنشان کرد: متاسفانه کیفیت آموزش فدای کمیت می‌شود. در حال حاضر در خیلی از رشته‌هایی در مقاطع فلوشیپ، دکتری تخصصی (Ph.D) و سایر مقاطع که پذیرش داریم، متاسفانه کیفیت آموزش فدای کمیت می‌شود و این یک بحث بسیار جدی است که شورای آموزش پزشکی و تخصصی باید به آن بپردازد. ممکن است بگویید شوراهای دیگری هم در کشور وجود دارند که می توانند به این موضوع بپردازند اما معتقدم این شورا یکی از پر اهمیت ترین مجامعی است که باید به این امر مهم بپردازد.

توسعه بیش از حد تحصیلات تکمیلی

نمکی تاکید کرد: یکی از بلاهای نظام آموزشی و نظام ارائه خدمت، توسعه بیش از حد تحصیلات تکمیلی است و پزشک عمومی لحظاتی که در حال خدمت است به این فکر می کند که چگونه می‌رود برای دوره رزیدنتی پذیرفته شود. متاسفانه ژنرال‌های زیادی تربیت می کنیم اما در نظام ارائه خدمت، سرباز نداریم. جای طب عمومی، جراح عمومی و طب اطفال به شدت خالی می‌شود. فوق تخصص و فلوشیپ جای این رشته‌های مهم و ارزشمند را می گیرد و ارائه خدمات گران و محدود می‌شود.

به شدت با کمبود رده‌های میانی خدمت در نظام سلامت روبرو می‌شویم

وی اضافه کرد: به شدت با کمبود رده‌های میانی خدمت در نظام سلامت روبرو می‌شویم. تقاضا دارم که شورای آموزش پزشکی و تخصصی به این بپردازد که در چه مقاطعی در سالهای آینده باید به توسعه رشته‌ها بپردازیم و در چه رشته‌هایی باید محدودیت ایجاد کنیم و در عوض به نیازمندی‌های واقعی نظام ارائه خدمت، بپردازیم.

وزیر بهداشت گفت: بحث‌هایی مانند تاثیر اقتصاد سلامت و بازار بر روی گرایشات رشته‌ها مطرح است که این شورا باید بررسی کند که اگر امروز متقاضی رشته رادیولوژی بیشتر داریم و اقتصاد در این رشته تاثیر گذاشته اما در برخی رشته‌ها متقاضی نداریم، دلیل آن چیست و چگونه می‌توانیم بیرون از ساختار وزارت بهداشت در ایجاد جذبه برای ورود داوطلبان به برخی رشته‌های کم متقاضی، کمک کنیم.

شاید پاییز سخت تری نسبت به بهار و تابستان را در پیش داشته باشیم

وزیر بهداشت گفت: در مورد کرونا امروز گرفتار مصیبتی هستیم که شاید در یکی دو قرن یکبار دنیا را دچار مشکل و گرفتاری کند. کرونا امروز یک پاندمی فراگیر بین المللی است و فقط ما مبتلا به این بیماری نیستیم. با احتمال همپوشانی و همزمانی کرونا و آنفلوآنزا شاید پاییز سخت‌تر نسبت به بهار و تابستان را در پیش داشته باشیم.نمکی افزود: همپوشانی و همزمانی کرونا و آنفلوآنزا برای وزارت بهداشت و دانشگاه‌های علوم پزشکی، ممکن است نفس گیر باشد. گروه پرخطر در بیماری کووید ۱۹ را بیماران خاص و افراد مسن در نظر می گرفتیم اما بر اساس آخرین آمارهای دانشگاه‌های علوم پزشکی در گیر، متاسفانه امروز جوان‌ترها بیشتر به ویروس کرونا گرفتار می‌شوند.

لزوم تقویت زیرساخت‌های فضای مجازی برای آموزش و برگزاری امتحانات دانشگاه‌ها

وی خطاب به روسای دانشگاه‌های علوم پزشکی کشور گفت: با توجه به احتمال همپوشانی و همزمانی کرونا و آنفلوآنزا در فصل پاییز، در برگزاری امتحانات و آزمون‌ها و ارائه آموزش‌ها حتماً با افزایش زیرساخت‌ها، تا جایی که می توانید از فضای مجازی کمک بگیرید و در مواردی که این امکان وجود ندارد، باید مدلی بکار گرفته شود که کمترین آسیب به دانشجویان وارد شود و دغدغه‌ها کاهش یابد.

مخالف رزیدنتی پزشک خانواده بودم

وزیر بهداشت یادآور شد: زمانی که دوستان می‌خواستند دوره رزیدنتی پزشکی خانواده را در کشور راه اندازی کنند، در سازمان برنامه و بودجه مشغول فعالیت و مخالف راه اندازی این دوره بودم. اعتقاد دارم که مشکل پزشکی خانواده که از مصوبات قانون برنامه‌های پنجم و ششم توسعه است، هرگز با راه اندازی دوره رزیدنتی در کشور حل نمی‌شود.

نمکی اظهار داشت: علیرغم مخالفت ما اما دوره رزیدنتی پزشک خانواده در کشور پذیرش شدند و به مسئولان وقت وزارت بهداشت گفتیم منتظر نباشید که با فارغ التحصیلی متقاضیان این رشته، مشکل پزشکی خانواده کشور برطرف شود و این افراد را به عنوان مدرس پزشکی خانواده برای دوره‌های آموزشی کوتاه مدت برای پزشکان عمومی به کار بگیرید.

پیشخوان
Pishkhan.com

افکار
• شماره ۲۷۸۸
• دوشنبه ۹ تیر ۱۳۹۹
• سال نهم

اجرای پروژه‌های حاصل از محل درآمد تبصره ۳ در جلسه شورای شهر رشت بررسی شد

به گزارش دفتر روابط عمومی و آموزش همگانی شرکت آب و فاضلاب استان گیلان، مدیرعامل این شرکت با حضور در جلسه شورای شهر رشت به تشریح وضعیت اجرای پروژه های فاضلاب رشت پرداخت حسینی مدیرعامل شرکت آب و فاضلاب استان گیلان با اعلام پروژه های تعریف شده فاضلاب از محل درآمد حاصل از تبصره ۳اظهار داشت: در اجرای خط انتقال لاکان با اعتباری بالغ بر ۷,۵ میلیارد تومان ۲۸۰۰ متر لوله گذاری شد.

وی همچنین اظهار داشت: پروژه جمع آوری و ساماندهی فاضلاب خیابان انصاری و معلولین رشت با پیشرفت ۱۰۰٪ از محل تبصره ۳اجرا شد و در مدار بهره برداری قرار دارد مدیرعامل شرکت آب و فاضلاب استان گیلان افزود پروژه های برخوردار از محل اعتبارات تبصره ۳ از سرعت اجرای خوبی برخوردارند.

وی در ادامه گفت: در تعریف پروژه های جمع آوری فاضلاب، اولین نقاط ورودی فاضلاب به گوهررود مثل مجتمع لاکانشهر، فومن شیمی و ... برابر طرح توافقی با شورای شهر در راستای پاکسازی رودخانه ها در اولویت اجرا قرار گرفت که با اجرای ۶,۵ کیلومتر لوله گذاری در قالب دو پروژه به تصفیه خانه جنوب شهر رشت هدایت خواهد شد.

ساخت تصفیه خانه کوی امام رضا نیز با همکاری شورا در دستور کار قرار دارد.



بخشی از سامانه دوم آبرسانی اصفهان بزرگ سال آینده وارد مدار می‌شود

مدیرعامل شرکت آب و فاضلاب استان اصفهان با تاکید بر اینکه استان اصفهان در حوزه آب شرب دچار تنش نیست، بلکه دچار بحران است، گفت: تا زمانی که سامانه دوم آبرسانی اصفهان بزرگ وارد مدار نشود در تامین آب شرب دچار مشکل هستیم اما پیش بینی می شود بخشی از این طرح، سال آینده وارد مدار شود.هاشم امینی افزود: تا زمانی که سامانه دوم آبرسانی اصفهان بزرگ وارد مدار آب شرب اصفهان نشود به طور قطع در مواقع پیک مصرف، در شرایط سختی برای تامین آب شرب قرار داریم، اما امیدواریم با وجود بسیاری از کم لطفی ها در سال آینده بخشی از سامانه دوم آبرسانی اصفهان بزرگ، وارد مدار شود.

وی با بیان اینکه شرکت آب منطقه ای اصفهان متولی اجرای پروژه سامانه دوم آبرسانی اصفهان بزرگ است، گفت: با این وجود شرکت آب و فاضلاب به عنوان بهره بردار این پروژه بخشی از تامین مالی آن را برعهده گرفته و در حال اجرای لوله های ۱۴۰۰ این پروژه است.

امینی همچنین به پیشرفت ۳۰ درصدی سازه ای سامانه دوم آبرسانی اصفهان بزرگ اشاره کرد و گفت: در حال حاضر بحث لوله گذاری و تامین تجهیزات این طرح در حال پیگیری است و مدیریت استان در نظر دارد بخشی از سامانه دوم آبرسانی اصفهان بزرگ را از سال آینده وارد مدار کند و از این طریق کمبود آب شرب و بهداشت ۵۶ شهر و ۳۰۰ روستای استان مرتفع گردد.

وی همچنین تاکید کرد: تصفیه خانه بابا شیخعلی به عنوان یکی از پیشرفته ترین تصفیه خانه های کشور است که از لحاظ مباحث کیفی آب هیچ مشکلی ندارد و سیستم اُزون کلر آن شرایط مناسبی دارد.

مدیرعامل شرکت آب و فاضلاب استان اصفهان با بیان اینکه بسته شدن زاینده رود موجب حذف و خالی شدن چاه های فلمن می شود، اظهار کرد: با اقدامات صورت گرفته به دنبال افزایش ظرفیت انتقال آب از تونل اشترجان هستیم که می تواند حذف چاه های فلمن را جبران کند.

وی همچنین در خصوص بازچرخانی آب خاکستری در اصفهان، اظهار کرد: در این خصوص شرکت آب و فاضلاب استان اصفهان تفاهم نامه ای با سازمان نظام مهندسی ساختمان جهت جمع آوری آب های خاکستری امضا کرده و قرار است برخی مجتمع ها، آموزش و پرورش، مدارس و ... آب خاکستری را به چرخه برخی مصارف از جمله آبیاری برگردانند و امیدواریم آب خاکستری یکی از الزامات احداث مجتمع های مسکونی شود.

تا زمانی که سامانه دوم آبرسانی اصفهان بزرگ وارد مدار نشود در تامین آب شرب دچار مشکل هستیم اما پیش بینی می شود بخشی از این طرح، سال آینده وارد مدار شود

تسریع پروژه‌های عمرانی حوزه سلامت گیلان با حضور قرارگاه خاتم‌الانبیا

.به گزارش پایگاه اطلاع رسانی دانشگاه علوم پزشکی گیلان دکتر سعید محمد، فرمانده قرارگاه خاتم الانبیا(ص) و همچنین محمد عبدالله پور، فرمانده سپاه قدس گیلان به همراه دکتر ارسلان سالاری، رئیس دانشگاه علوم پزشکی استان از محل جانمایی طرح احداث و توسعه بیمارستان های پورسینا، رازی و همچنین پروژه های سایت لاکان بازدید کردند.

احداث بخش اورژانس مرکز آموزشی و درمانی پورسینا رشت در راستای تبدیل شدن به بیمارستان جامع ، یکی از طرح های بزرگ دانشگاه علوم پزشکی گیلان است. در این طرح عام المنفعه اهدافی همچون تبدیل شدن مرکز آموزشی درمانی پورسینا به یک مرکز آموزشی و درمانی جنرال، احداث و ساماندهی بخش اورژانس مطابق با استانداردهای بیمارستان ایمن، و همچنین خدمات رسانی به بیماران تروما توسط هلی پد دنبال می شود.

دکتر سعید محمد، فرمانده قرارگاه خاتم الانبیا نیز در حاشیه این بازدید در جمع خبرنگاران با بیان اینکه کمبود تخت‌های بیمارستانی یکی از معضلات کشور است، اظهار کرد که میزان تخت بیمارستانی در کشور ما نسبت به متوسط جهانی بسیار پایین‌تر بوده و این نقیصه در دوران بحران کرونا خود را بیش از پیش نشان داده است.

به گفته فرمانده قرارگاه سازندگی خاتم‌الانبیاء یکی از معضلات گیلان، نبود تخت بیمارستانی کافی در مراکز درمانی است اما در عین حال تلاش های دانشگاه علوم پزشکی گیلان و کادر سلامت استان در جهت کنترل ویروس کرونا ستودنی است.

دکتر سعید محمد از اتخاذ راه‌حل‌های مناسب جهت رفع مشکل کمبود تخت بیمارستانی در مراکز درمانی خبر داد و گفت: مقرر شده برای حل این مشکل، قرارگاه سازندگی خاتم‌الانبیاء(ص) در پروژه‌های بیمارستانی ورود کند و حجم زیادی از فعالیت‌ها را برعهده بگیرد، از این رو تکمیل بیمارستان‌های نیمه‌کاره را در دستور کار داریم فرمانده قرارگاه سازندگی خاتم‌الانبیاء در ادامه، اشاره‌ای به برنامه های این قرارگاه در جهت تکمیل پروژه‌های مراکز درمانی در گیلان داشت و اذعان کرد که قرار است چند طرح بیمارستانی توسعه‌ای را در مراکز آموزشی و درمانی رازی و پورسینای رشت به‌صورت تهاتر با املاک سرمایه ای انجام شود.

به گفته دکتر محمد، اقدامات مربوط به طرح‌های بیمارستانی و توسعه‌ای باید ابتدا طراحی شوند و با تدابیری که قرارگاه خاتم‌الانبیاء در اکثر استان‌های کشور در دست ساخت و طراحی دارد، ظرف دو تا سه سال آینده وضعیت بیمارستان‌های کشور از حیث تخت‌های بیمارستانی بهبود پیدا می‌کند.تجدید بنای مرکز آموزشی و درمانی رازی با قابلیت استفاده از استعداد تجاری نیز از دیگر پروژه هایی بود که فرمانده قرارگاه خاتم‌الانبیا در جریان آن قرار گرفت.

بازدید مدیرکل شرکت مهندسی آبفا از طرح‌های مقابله با تنش آبی



مهندس طباطبایی مدیر کل دفتر نظارت بر بهره برداری شرکت مهندسی آب و فاضلاب کشور به همراه مهندس یوسف عرفانی نسب مدیرعامل شرکت آب و فاضلاب استان مرکزی ،خانم ها تهرانی مدیر بهره برداری از تصفیه خانه های آب کشور و مهدیبادی رییس گروه نت و شبکه توزیع آب شرکت مهندسی آبفای کشور از اجرای طرح های مقابله با تنش آبی در شهرستانهای ساوه و اراک بازدید نمودند.

به گزارش روابط عمومی شرکت آب و فاضلاب استان مرکزی مدیر کل دفتر نظارت بر بهره برداری شرکت مهندسی آبفای کشور در اولین روز از سفر دو روزه خود به استان مرکزی در شهر ساوه از پروژه ساخت و تکمیل مخازن آب شهر ساوه شامل ۲ مخزن ۵ هزار مترمکعبی مجموعا به حجم ۱۰ هزار متر مکعب و همچنین تصفیه خانه آب این شهر بازدید نمودند.

مذاکره مدیریت شهری با سپاه و ارتش برای باز کردن گره های کور عمرانی

سه توافق کلیدی برای اصفهان در تفاهم‌نامه شهرداری و سپاه صاحب‌الزمان استان

در جلسه مشترک شهردار، رییس شورای اسلامی شهر و مدیران شهری اصفهان با فرمانده سپاه صاحب الزمان (عج) استان، تفاهم نامه همکاری بین دو نهاد به امضا رسید.

در جلسه دکتر نوروزی، شهردار اصفهان علیرضا نصر رییس شورای شهر اصفهان با سردار فدا، فرمانده سپاه صاحب الزمان (عج) استان، در خصوص زمینه همکاری‌های دو نهاد، به ویژه توسعه عمران سپاهان شهر، گفت و گو و تبادل نظر شد.

احمد رضایی، مدیر منطقه پنج شهرداری اصفهان در خصوص این جلسه و تفاهم‌نامه امضا شده حول سه محور مهم گفت: یکی از محورهای اصلی این تفاهم، تأمین پساب تصفیه شده برای آبیاری فضای سبز اراضی کوه صفه است. در طرح توسعه تصفیه آب، درصدد احداث مخازنی هستیم که با توسعه سیستم میکرودرم، پساب تصفیه شده قابل توجهی برای آبیاری اراضی سپاهان شهر حاصل شود.

وی گفت: در تفاهم‌نامه جدید تمدید تأمین پساب تا سال ۱۴۰۷ انجام و مقرر شد انتقال پساب از طریق توسعه خط سمت صفه و با عبور از اراضی سپاه ادامه پیدا کند. با انجام این اقدام در بخش‌هایی از اراضی سپاه فضای سبز طبق تفاهم‌نامه با استفاده از انشعاب، آبرسانی خواهد شد.

وی ادامه داد: در حال حاضر پساب پس از تصفیه اولیه توسط جهاد خانه سازی استان اصفهان و سپاه، به تصفیه خانه ثانویه هدایت و تصفیه نهایی می‌شود که در طرح توسعه برای انعقاد و لخته سازی در تصفیه آب، درصدد احداث مخازن جدید هستیم که اقدامات مربوط به انتخاب پیمانکار آن نیز انجام شده است. در حال حاضر تردد خودروها در یک باند انجام می‌شود زیرا باند دوم خیابان نظام احداث نشده است.

پیشخوان
Pishkhanehan

دروازه‌بان مجارستانی گزینه جانشینی علیرضا بیرانوند در آنتورپ!



یک سایت بلژیکی مدعی شد در صورتی که مشکلات علیرضا بیرانوند برای سفر به بلژیک و حضور در تیم آنتورپ ادامه داشته باشد، مسئولان این باشگاه سراغ یک دروازه‌بان مجارستانی می‌روند.

سایت «voetbalbelgie» درباره آخرین وضعیت تیم فوتبال آنتورپ بلژیک نوشت: «همه چیز در تیم آنتورپ به سرعت پیش می رود. بعد از جذب «ژان بوتز» و «بیرگر»، «فرانک بویا» هم با آنتورپ قرارداد بست. علیرضا بیرانوند دروازه بان تیم ملی ایران هم گزینه مهمی است ولی آیا دنیس دیبوژ (دروازه بان مجارستانی) رقیب ژان بوتز می شود؟ بیرانوند هنوز به خاطر مشکلات ویزا هنوز نتوانسته از ایران خارج شود ولی در اصل او باید فصل بعد با بوتز رقابت کند. طبق اعلام رسانه های مجارستان، آنتورپ همچنین به جذب دنیس دیبوژ که در حال حاضر در تیمی در مجارستان دروازه بانی می کند علاقه دارد اما به نظر می رسد که این پلن B است در صورتی که قرارداد با بیرانوند عملی نشود.»

علی پروین و حسن روشن در مورد فوتبال تهران چه گفتند؟

مدیرکل ورزش و جوانان استان تهران اعلام کرد که در نشست مشورتی با سه تن از پیشکسوتان ورزشی توجه به ارتقای فوتبال پایه‌ای پایتخت مورد بررسی و تاکید قرار گرفت.مدیرکل ورزش و جوانان استان تهران اعلام کرد: در نشست مشورتی با سه تن از پیشکسوتان فوتبال ارتقای فوتبال پایه‌ای پایتخت مورد بررسی شد.

رضا گل‌محمدی به نشست مشورتی خود با برخی چهره‌های فوتبالی پایتخت اشاره و گفت: این نشست با حضور بیژن ذوالفقارنسب، علی پروین و حسن روشن برگزار شد و این پیشکسوتان، دیدگاه‌ها و نظرهای خود پیرامون ضرورت توجه ویژه به فوتبال پایتخت به خصوص در بخش‌های استعدادیابی، فوتبال پایه و جوانان را بیان کردند.

به گفته وی این پیشکسوتان ضمن قدردانی از حمایت‌های اداره کل ورزش و جوانان در راستای تقویت ورزش استان به خصوص فوتبال تهران، تشریک مساعی بیشتر در جهت ایجاد فضای مناسب برای استعدادیابی جوانان و تقویت فوتبال پایه را خواستار شدند.

مدیرکل ورزش و جوانان استان تهران اظهار داشت: ملی‌پوشان سابق فوتبال کشور تاکید کردند که موفقیت فوتبال تهران در گرو توجه بیشتر به فوتبال پایه، ایجاد امکانات و فضای مناسب برای نمایش توان و استعداد جوانان است و باید تلاش شود تا استعدادیابی که از مشکلات اصلی فوتبال تهران است با حمایت اداره کل در مسیر درست قرار گیرد.«گل‌محمدی» با اشاره به پیشنهادهای مهم این اساتید در این نشست، بیان کرد: اداره کل و زیرمجموعه‌های آن بر اساس یک دستورالعمل مشترک به یک وحدت رویه می‌رسند تا در نهایت فوتبال پایتخت بتواند به جایگاه واقعی خود دست پیدا کند.

وی ادامه داد: این پیشکسوتان از مدیرکل ورزش و جوانان استان تهران خواستند تا فوتبال تهران که زمانی تغذیه کننده تیم ملی بوده را دوباره احیا کنند.

اعلام زمان مرحله نهایی انتخابی جام جهانی و تاریخ بازی‌های ایران

فدراسیون جهانی فوتبال با درخواست کنفدراسیون آسیا برای تاریخ‌های پیشنهادی انتخابی جام جهانی ۲۰۲۲ قطر موافقت کرد.

به نقل از روزنامه «استاد الدوحه» قطر، فیفا با پیشنهاد کنفدراسیون فوتبال آسیا برای برگزاری چهار دیدار باقیمانده مرحله دوم انتخابی جام جهانی ۲۰۲۲ قطر و انتخابی جام ملت‌های ۲۰۲۳ آسیا در ماه‌های اکتبر و نوامبر (آبان و آذر) موافقت کرده است.

بر اساس توافقات صورت گرفته، مقرر شد مرحله نهایی این رقابت‌ها هم با حضور ۱۲ تیم در دو گروه ۶ تیمی به این ترتیب برگزار شود:

ماه مارس ۲۰۲۱: دو مسابقه
ماه ژوئن ۲۰۲۱: چهار مسابقه
سپتامبر ۲۰۲۱: یک مسابقه
اکتبر ۲۰۲۱: یک مسابقه
نوامبر ۲۰۲۱: دو مسابقه

به این ترتیب تاریخ بازی‌های برگشت ایران در مرحله دوم مقدماتی به این ترتیب است:

ایران - هنگ کنگ ۱۷ مهر ۹۹
ایران - کامبوج ۲۲ مهر
ایران - عراق ۲۲ آبان
ایران - بحرین ۲۷ آبان

تیم ملی در صورت صعود به مرحله نهایی، از اسفند (مارس ۲۰۲۱) امسال کارش را در این مرحله آغاز خواهد کرد.



رئیس کمیته فوتسال گفت: در دیدار برگشت فینال نزدیک به ۱۵۰ تماشاگر در سالن حضور داشتند که مجوز آنرا ظاهرا سازمان لیگ فوتسال داده بود!

رئیس کمیته فوتسال:

سازمان لیگ مجوز حضور ۱۵۰ تماشاگر را در سالن داده بود!

رئیس کمیته فوتسال گفت: در دیدار برگشت فینال نزدیک به ۱۵۰ تماشاگر در سالن حضور داشتند که مجوز آنرا ظاهرا سازمان لیگ فوتسال داده بود!

داود پرهیزکار درباره اتفاقات و حواشی رخ داده در فینال برگشت لیگ برتر فوتسال و درگیری های دو تیم مس و گیتی پسند گفت: این اتفاقات در شان فرهنگ و فوتسال ما نبود. کاش بازیکنان و مربیان و مدیران سعه صدر داشتند و کام قهرمانی را شیرین تر می کردند. این برخوردها از سوی سازمان لیگ و کمیته فوتسال رد شده است و مطمئن باشید کمیته انضباطی فدراسیون فوتبال با خاطیان برخورد خواهد کرد تا از این به بعد شاهد چنین صحنه هایی در فوتسال نباشیم.

رئیس کمیته فوتسال که با رادیو تهران گفتگو می کرد، به حضور تعداد زیادی از تماشاگران در سالن اشاره کرد و افزود: نزدیک ۱۵۰ یا ۱۶۰ تماشاگر در سالن حضور داشتند. ظاهراً در سازمان لیگ تصمیم گرفته بودند بازی با تماشاچی باشد چون هم تماشاگر اصفهانی در سالن بود هم تماشاگر تبریزی. این نشان می دهد در هیات رئیسه سازمان لیگ توافق کرده اند تعدادی تماشاچی در سالن حضور داشته باشد. این شاید یکی از عوامل مشکلاتی بود که در فینال اتفاق افتاد. تماشاگران تحریک می کردند و حرفهایی که نباید، زده می شد.

پرهیزکار درباره احتمال ابتلای تماشاگران به ویروس کرونا، تصریح کرد: مقابل درب ورودی سالن پزشک بود و تست هایی صورت می گرفت و پیش بینی صورت گرفته بود. این تصمیم را ظاهراً سازمان لیگ گرفته بود. شاید خدا خواست این اتفاق (شیوع کرونا) بیافتد که تماشاگر کامل به سالن نیاید چون احتمال بود اتفاقات بدتری رخ بدهد.

وی همچنین در پاسخ به این سئوال که چرا تلاشی برای بیرون کردن تماشاگران از سالن صورت نگرفته است؟ اظهار کرد: سازمان لیگ از سال گذشته مسئولیتش از کمیته فوتسال جدا شد و هیات رئیسه سازمان لیگ تصمیمات مربوط به لیگ را می گیرد؛ اینکه تماشاگر بیاید یا چند نفر بیاید و چطور برگزار شود. آنها تصمیم می گیرند بازی به چه شکل برگزار شود. این اتفاقات به ضرر فوتسال است.

رئیس کمیته فوتسال ادامه داد: من هم به احترام شما حاضر به پاسخگویی شدم چون احساس می کنم هرچند از نظر کاری با سازمان لیگ دو بخش جدا هستیم ولی فوتسال کشورمان در نهایت از این اتفاقات متضرر می شود و در شان و شخصیت فوتسال و فرهنگ ایرانی ما نیست. امیدوارم این اتفاقات یک روز تمام شود و ما از دیدن فوتسال لذت ببریم. بعد از فینال به جای اینکه از لذت های فوتسال صحبت کنیم درباره حواشی صحبت می کنیم.

صادقی: نبود تماشاگر به نفع ماست

سرمربی سایپا می گوید نبود تماشاگران در مصاف تیمش مقابل استقلال به سود شاگردان اوست.

ابراهیم صادقی سرمربی سایپا، در نشست خبری قبل بازی تیمش مقابل استقلال در هفته بیست و دوم رقابت‌های لیگ برتر گفت: ما در تلاشیم تا بتوانیم رتبه خود را بهبود ببخشیم. ما در این مدت تمرین خوبی داشتیم و بازی‌ها دوستانه خوبی برگزار کردیم و حریف سرسختی برای استقلال خواهیم بود.

او در خصوص عملکرد داوری و در خصوص نگرانی‌هایی که در خصوص داوری وجود دارد گفت: به نظر من داوران قشر زحمت کش و مظلوم فوتبال هستند. ما در نیم فصل اول اشتباهات داوری زیادی داشتیم اما نگران تیم داوری نیستیم.سرمربی سایپا درباره مصدوم تیمش گفت: بازیکن مصدوم تیم ما امیرحسین حسین‌زاده است.. وقتی ۷۵ روز تعطیل است و قرار است که در ۴ هفته بازیکنان را آماده کنیم، چنین مسائلی پیش می‌آید. سرمربی سایپا درباره مصاف تیمش مقابل استقلال گفت: استقلال همیشه تیم بزرگی است و ما تلاش می کنیم فوتبال خوبی ارائه کنیم و نتیجه خوبی بگیریم. ما همیشه بازی کردن جلوی تماشاچی را دوست داریم. نبود تماشاچی به نفع ماست اما ما دوست داریم این بیماری به پایان برسد و تماشاگران به استادیوم باز گردند.

م‌فقودی
شناسنامه مالکیت (برگ سبز) وانت پیکان مدل ۸۹ بشماره موتور ۱۱۴۸۹۰۵۹۹۹۳ شماره شاسی NAAA46AAXBG148734 شماره انتظامی ۹۱ - ۸۳۵ ی ۹۸ بنام امین کریم نسب مفقود گردیده وازدرجه اعتبار ساقط می باشد ۱۹۱۸

مفقودی
کلیه مدارک (سند کمپانی، سند قطعی و برگ سبز) سواری SAINA ساینا مدل ۹۸ بشماره موتور M15/8758144 شماره شاسی NAS831100K5823255 شماره انتظامی ۹۱ - ۸۱۹ و ۳۱ بنام زهرا دهقانی جبه دار مفقود گردیده وازدرجه اعتبار ساقط می باشد ۱۹۱۹

مفقودی
سند کمپانی و برگ سبز رنو TONDAR90K4M مدل ۹۵ بشماره موتور 100019606RR151437 شماره شاسی NAALSRALDGA254414 شماره انتظامی ۵۵ - ۶۹۴ و ۷۹ بنام علی دشتی مفقود گردیده وازدرجه اعتبار ساقط می باشد ۱۹۲۰

مفقودی
شناسنامه ساختمانی (پایان کار) شماره ۱۱۶،۱۱۲۰۶ تاریخ ۷۹،۱۰،۲۱ مربوط به پلاک ثبتی شماره ۲۰۴ فرعی از ۳۷۵۲ اصلی واقع در ابراهیم آباد، پشت مسجد امام محمد باقر (ع)، پلاک ۴ بامالکیت محمد میرزایی (مالک سابق) وخانم کبری درویشی روزبهانی (مالک فعلی) صادره توسط شهرداری منطقه ۳ (سابق) و ۱ (فعلی) صادر شده است مفقودگردیده وازدرجه اعتبار ساقط می باشد. بروجرد ۱۸۹۵

مفقودی
سندکمپانی وبرگ سبز وانت زامیاد مدل ۹۰ بشماره موتور ۲۳۵۲۳ ۸۰۰ شماره شاسی NAZDL104TKA035911 شماره انتظامی ۹۱ - ۵۲۳۴ ۵۲ بنام کمال باعفت آرازلو مفقودگردیده وازدرجه اعتبار ساقط می باشد ۱۹۲۸

پیشخوان
Pishkhan.com

افکار
• شماره ۲۷۸۸
• دوشنبه ۹ تیر ۱۳۹۹
• سال نهم

تئاتر و موسیقی صاحب فستیوال مجازی می‌شود

شهاب‌الدین حسین‌پور از شکل‌گیری طرح فستیوال مجازی تئاتر و موسیقی و برگزاری آن در نیمه دوم سال جاری خبر داد.

شهاب‌الدین حسین پور کارگردان تئاتر درباره جدیدترین فعالیت‌های خود در عرصه تئاتر با توجه به شرایط کرونایی موجود، گفت: به همراه رضا دادویی و مازیار رضاخانی و با هدف ایجاد فضایی برای اشتغال زایی جوانان، امیدبخشی به هنرمندان و جامعه و همچنین فاصله گرفتن از رخوت کرونایی موجود، طرح برگزاری فستیوالی را در فضای مجازی شکل دادیم که در ۲ حوزه تئاتر و موسیقی برگزار خواهد شد.

وی با بیان اینکه قرار است فستیوال مجازی تئاتر و موسیقی از سوی مؤسسه فرهنگی و هنری «هفت آینه میترا» و در نیمه دوم سال جاری برگزار شود، افزود: دکتر رضا دادویی رئیس بخش موسیقی و مازیار رضاخانی رئیس بخش تئاتر و من نیز به عنوان مدیر اجرایی فستیوال فعالیت خواهیم کرد.این هنرمند تئاتر با اشاره به اینکه وزارت فرهنگ و ارشاد اسلامی دستور مساعدت برای برگزاری این فستیوال را داده است، اظهار کرد: فستیوال مجازی تئاتر و موسیقی به صورت ملی برگزار خواهد شد و برای برگزاری این رویداد به دنبال جذب حمایت نهادهای دولتی و خصوصی هستیم.



مدیر روابط عمومی سازمان سینمایی خبر داد

فروش یک میلیاردی سینما پس از بازگشایی

مدیر روابط عمومی سازمان سینمایی از فروش نزدیک به یک میلیاردی سینما از روز بازگشایی تا دیشب خبر داد و افزود: فیلم شنای پروانه با فروش بیش از ۶۰۰ میلیونی پیش‌تاز است.

مسعود نجفی درباره فروش فیلم های در حال اکران بعد از بازگشایی سینماها و رونمایی از سایت سمفا اظهار داشت: رونمایی از سمفا اقدامی جدید است و با توجه به همین تازگی طبیعتا مشکلات و خطاهایی وجود دارد که به تدریج مرتفع می‌شود. در یک هفته‌ای که این سامانه راه افتاده، گزارش‌هایی در مورد مشکلات ارائه و رفع شده است.

وی افزود: نهایتا تا روز سه‌شنبه بخش گزارش‌دهی و آمار دهی که بسیار هم مفصل است، فعال خواهد شد. این سیستم گزارش‌دهی که در سمفا تا روز سه‌شنبه فعال خواهد شد، بسیار کامل‌تر و متنوع‌تر از سایت‌های قبلی است. به تفکیک فروشنده، گیشه، تخفیفات، سالن خرید و ... اطلاعات به صورت آنلاین قابل دریافت است که می‌تواند مورد استفاده قرار گیرد.

مدیر روابط عمومی سازمان سینمایی ادامه داد: در حال حاضر ۴ درگاه بلیت‌فروشی فعال است و تا یکی دو روز آینده به ۵ درگاه خواهد رسید که طبیعتا رقابتی بین درگاه‌ها را به وجود خواهد آورد که مشتری را برای فروش بلیت جذب می‌کنند. این رقابت باعث می‌شود که امتیازاتی داشته باشند تا مخاطب ترغیب شود به سمتشان برود. در نهایت این رقابت به سود مشتری خواهد بود.

نجفی با اشاره به آمار فروش فیلم‌ها پس از بازگشایی سینماها گفت: براساس گزارشی که تا پایان روز شنبه گرفتم، از یک تیرماه که سینماها با فیلم‌هایی که اکرانشان در اسفند متوقف شده بود، باز شد و از چهارشنبه که دو فیلم جدید به اکران اضافه شد، یعنی از روز یک‌شنبه تا شنبه، فروش فیلم‌ها به یک میلیارد تومان رسید. به صورت دقیق، فروش فیلم‌ها ۹۳۳ میلیون تومان است و تعداد مخاطبان به ۴۸ هزار و ۷۸۶ نفر رسید.

مدیر روابط عمومی سازمان سینمایی افزود: فیلم شنای پروانه ۶۳۱ میلیون فروخت و تعداد مخاطب آن ۳۲ هزار و ۳۴۷ نفر است. فیلم خوب بد جلف ۲، ارتش سری ۲۶۳ میلیون تومان فروخته و تعداد مخاطب آن ۱۳ هزار و ۶۶۱ نفر است. فروش سایر فیلم‌هایی که اکران‌شان در سینماها ادامه دارد مانند جهان با من برقص، یلدا، عطر داغ، یادم تورا فراموش، ۴۷، سراسر شب و مستندهای هنر و تجربه به ۴۰ میلیون تومان رسیده است و تعداد مخاطبان آن ۲ هزار و ۷۷۸ نفر است. این در حالی است که در سه روز اول بازگشایی سینماها، بلیت بیشتر به صورت نیم‌بها عرضه می‌شد.

وی در پاسخ به سوال دیگری مبنی بر اینکه آیا فیلم جدیدی برای اکران اضافه خواهد شد یا خیر، گفت: فعلا با همین فیلم‌ها اکران ادامه خواهد یافت. در کارگروه بررسی آسیب‌های کرونا در سینما امتیازاتی به ویژه برای فیلم‌های جدید در نظر گرفته شده است که از آن جمله می‌توان به در نظر گرفته نشدن کف فروش تا سه هفته اشاره کرد.

عباس عبدالله‌زاده:

اجرای مجدد «اپرای ۹۰» منتفی شد

عباس عبدالله‌زاده از منتفی شدن از سر گیری اجرای نمایش «اپرای ۹۰» که به دلیل بحران کرونا متوقف شده بود، خبر داد.

عباس عبدالله‌زاده نویسنده و کارگردان نمایش «اپرای ۹۰» که اجرای آن به دلیل بحران کرونا قبل از نوروز متوقف شده بود درباره اجرای مجدد نمایش گفت: پیش از تعطیلی تماشاخانه‌ها نمایش «اپرای ۹۰» در تماشاخانه نوفل لوشاتو روی صحنه بود که بعد از همه گیر شدن بحران کرونا بعد از ۱۰ اجرا متوقف شد. متاسفانه با وجود بازشدن سالن‌های و فعالیت‌های تئاتری دیگر امکان به صحنه بردن این نمایش برای ما وجود ندارد.

وی ادامه داد: این نمایش که براساس نمایشنامه «اپرای سه پولی» برتولد برشت نوشته شده اثری پیچیده و پربازیگر است و جمع کردن دوباره گروه بازیگران و عوامل نمایش کار بسیار سختی است. از طرف دیگر تهیه کننده نمایش نیز آمادگی هزینه کردن مجدد برای این اجرا را ندارد چون با متوقف شدن نمایش مبلغ قابل توجهی ضرر دیده است بنابراین در شرایط فعلی اجرای دوباره «اپرای ۹۰» منتفی است مگر اینکه مدتی بعد و با ثابت شدن شرایط بتوانم با گروه و سرمایه گذاری جدید کار را به صحنه ببرم.

عبدالله زاده با انتقاد از شرایط به وجود آمده برای هنرمندان در پی بحران کرونا عنوان کرد: متاسفانه با شرایط پیش آمده بیشتر از گذشته به ما ثابت شد که تئاتر رسماً به عنوان یک شغل و حرفه پذیرفته نیست و در حال حاضر نیرویی قدرتمندتر از نهادهای نظارتی به نام «کرونا» برای تئاتر مساله ساز شده و اجازه نمی‌دهد که هنرمندان روی این حوزه متمرکز شوند. تئاتر از همه فعالیت‌ها و حرفه‌های دیگر ضعیف‌تر است و متاسفانه در این برهه ضرب المثل «هر چه سنگ است، مال پای لنگ است» مصداق زیادی پیدا کرده است.

این نمایشنامه نویس یادآور شد: این روزها همه منتظر هستند تا ببینند قربانی‌های تئاتر چه کسانی هستند و کدام گروه‌ها این خطر را می‌پذیرند که آغاز کننده اجراهای تئاتر باشند.

مدیر روابط عمومی سازمان سینمایی از فروش نزدیک به یک میلیاردی سینما از روز بازگشایی تا دیشب خبر داد و افزود: فیلم شنای پروانه با فروش بیش از ۶۰۰ میلیونی پیش‌تاز است

اسماعیل عفیفه خبر داد

بازیگران «جیران» حسن فتحی قرارداد بسته‌اند



تهیه‌کننده سریال نمایش خانگی «جیران» به کارگردانی حسن فتحی خبر داد که این سریال این روزها در پیش تولید قرار دارد و به زودی وارد مرحله تولید می‌شود.

اسماعیل عفیفه تهیه‌کننده سریال «جیران» به کارگردانی حسن فتحی درباره دلیل تاخیر در تولید این پروژه بیان کرد: ما سال گذشته مجوز ساخت سریال را دریافت کردیم و حتی با بازیگران قرارداد بسته‌ایم با این حال به دلیل اینکه ساخت دکور برای کارهای تاریخی طول می‌کشد، تولید این سریال به تاخیر افتاد.وی ادامه داد: کرونا هم دلیل دیگری بود که باعث شد روند تولید حدود ۲ ماه به تاخیر بیفتد با این حال ما اکنون در پیش تولید سریال هستیم تا به زودی کار را شروع کنیم.

تهیه‌کننده «جیران» درباره شباهت فضای داستانی این مجموعه با دو پروژه دیگر شبکه نمایش خانگی و اینکه چرا گاهی چند کارگردان در یک بازه زمانی سراغ سوژه‌ای مشترک می‌روند، گفت: تاریخ منبعی الهام‌بخش برای همگان است و پیش از این هم درباره ناصرالدین شاه چند فیلم سینمایی و سریال ساخته شده است.

عفیفه در پایان درباره بستری که وی‌اودی‌ها برای سریال‌سازی ایجاد کرده‌اند، گفت: طبیعتاً هر چقدر مردم به سمت این مدیوم‌ها بروند و این فضا توسعه پیدا کند بستر تولید هم گسترده‌تر می‌شود و این اتفاق خوبی است.

سریال «جیران» با نویسندگی احسان جوانمرد که پیش از این فیلمنامه «بانوی عمارت» را نوشته بود، به کارگردانی حسن فتحی به تولید می‌رسد. داستان این مجموعه درباره یکی از زنان ناصرالدین شاه است و پرینیاز ایزدیار از اولین بازیگرانی است که برای این سریال انتخاب شده بود.

پیشخوان
Pishkhan.com

«بهنام بانی» بازیگر «گشت ارشاد ۳» شد



«بهنام بانی» خواننده پاپ به عنوان تازه‌ترین بازیگر جلوی دوربین فیلم سینمایی «گشت ارشاد ۳» به کارگردانی سعید سهیلی رفت.

بهنام بانی خواننده پاپ به عنوان تازه ترین بازیگر جلوی دوربین فیلم سینمایی گشت ارشاد ۳ به تهیه کنندگی و کارگردانی سعید سهیلی رفت.

فیلمبرداری فیلم سینمایی گشت ارشاد ۳ به تهیه کنندگی و کارگردانی سعید سهیلی اواخر هفته گذشته در تهران با حضور مسعود کیمیایی کارگردان شناخته‌شده سینما آغاز شد و در ادامه فیلمبرداری این فیلم، بهنام بانی خواننده پاپ جلوی دوربین رفت. تاکنون علاوه بر بهنام بانی، ساعد سهیلی و پولاد کیمیایی به عنوان ۲ بازیگر اصلی فیلم جلوی دوربین رفتند. طراح چهره پردازی عبدالله اسکندری است.

فیلم سینمایی گشت ارشاد در سال ۹۱ و گشت ارشاد ۲ در سال ۹۵ ساخته شد.

افکار

• روزنامه اجتماعی، فرهنگی، سیاسی
• صاحب امتیاز و مدیر مسوول: سیدحکمت‌الله موسوی
• زیر نظر شورای سردبیری
• نشانی: تهران، تقاطع سمیه و مفتح، خیابان سمیه، پلاک ۱۰۸- ۱۱۰، واحد ۱۴

• آگهی های خصوصی: ۸۸۳۵۶۵۸۶-۸۸۳۵۶۵۹۶
• آگهی های دولتی تهران: ۴-۶۶۵۶۷۷۶۳
• آگهی های شهرستان: ۸۸۳۰۷۵۸۰-۸۸۳۱۷۹۱۵ ۸۸۸۶۲۶۹۲

AfkarPress@ AfkarPress_ir@ www.afkarpress.ir

دوشنبه ۹ تیر ۱۳۹۹ • شماره ۲۷۸۸ • سال نهم

آخر
تخصیص اعتبار مورد نیاز برای تکمیل پروژه‌های گازرسانی در گیلان



استاندار گیلان در دیدار با وزیر نفت تأکید کرد که اعتبار مورد نیاز برای تکمیل پروژه‌های گازرسانی و نیز نگه‌داشت و پایداری جریان گاز در استان تخصیص یابد.به گزارش روابط عمومی گاز گیلان دکتر ارسلان زارع در دیدار با مهندس بیژن زنگنه وزیر نفت اظهار داشت: استان در راستای نیل به اهداف و انجام تعهدات در امور زیربنایی، نگه‌داشت و پایداری جریان گاز و تکمیل پروژه های گازرسانی و نیز پرداخت دیون باقیمانده از تعهدات ایجادی تعریف شده در سال های قبل، با عدم تخصیص و کمبود نقدینگی حداقل به میزان دو هزار و ۵۰۰ میلیارد ریال در طول سال جاری و با توجه به پیشرفت پروژه ها مواجه است. وی خواستار صدور دستور لازم از سوی وزیر نفت در خصوص تخصیص اعتبار مورد نیاز شد تا در پایان دوره دولت تدبیر و امید، شاهد بهره برداری بخش عمده ای از این پروژه ها و رضایت بیش از پیش مردم باشیم.نماینده عالی دولت در گیلان خاطرنشان کرد:از شروع فعالیت دولت تدبیر و امید در گیلان و با اجرای عملیات گازرسانی به مناطق مختلف استان، درصد برخورداری از گاز طبیعی تا پایان سال گذشته، به سطح قابل قبولی افزایش یافته که نقش موثری در زدودن چهره محرومیت در روستاهای گیلان داشته است.

نشت یابی بیش از ۱۰ هزار کیلومتر از خطوط گاز در گیلان

در راستای حفظ امنیت و پایداری جریان گاز مشترکین خانگی، شرکت گاز استان گیلان در بهار سال جاری بالغ بر ۴۰ درصد از خطوط و تاسیسات گاز در استان را نشت یابی نموده است. به گزارش روابط عمومی گاز گیلان حسین اکبر مدیرعامل شرکت گاز استان گیلان با اعلام خبر نشت یابی بیش از ۱۰ هزار و سیصد کیلومتر از خطوط گاز در استان اظهار داشت: این شرکت با هدف حفظ امنیت و پایداری جریان گاز مشترکین، در بهار امسال بالغ بر ۴۰ درصد از خطوط گاز در استان را مورد بازرسی و نشت یابی قرار داده است.مدیرعامل شرکت گاز استان گیلان با اعلام این خبر افزود: این میزان نشت یابی نسبت به مدت مشابه سال گذشته بیش از ۵۸ درصد افزایش داشته و بهترین آمار ثبت شده در فصل بهار محسوب می شود.مهندس اکبر بیان نمود: این شرکت هم راستا با توسعه گازرسانی در استان، برنامه ریزی جامعی را در جهت حفظ امنیت خطوط و تاسیسات گاز به انجام رسانده و در همین زمینه بالغ بر ۲۴۰ هزار انشعاب و ۱۲۶ ایستگاه گاز را مورد بازرسی قرار داده است.وی با بیان اینکه عملیات نشت یابی در بهار امسال در ۲۲ شهر استان انجام شده است، اظهار داشت: شرکت گاز استان گیلان در حال اجرای عملیات نشت یابی با استفاده از روشهای نوین در قالب نشت یابی آنلاین و براساس برنامه تعیین شده می باشد. مدیرعامل شرکت گاز استان گیلان در خاتمه با اشاره به گسترش شبکه تغذیه و توزیع گاز در استان بر ضرورت کنترل و بازرسی مستمر و دقیق تر تاسیسات گاز با هدف اجتناب از وقوع حوادث ناگوار تاکید کرد.



به گزارش پایگاه اطلاع رسانی دانشگاه علوم پزشکی گیلان دکتر ارسلان سالاری، رئیس دانشگاه علوم پزشکی گیلان، در جمع خبرنگاران، با اشاره به دیدار اخیر خود با دکتر سعید نمکی، وزیر بهداشت درمان و آموزش پزشکی، اهم اقدامات و موضوعات پیگیری شده دانشگاه را در این نشست، تبیین و تشریح کرد.

دستور مستقیم وزیر بهداشت برای رفع عقب ماندگی های حوزه سلامت گیلان

رئیس دانشگاه علوم پزشکی گیلان ناتمام ماندن پروژه های عمرانی در سطح دانشگاه علوم پزشکی گیلان را یکی از مهمترین موضوعات مطرح شده در دیدار با وزیر بهداشت برشمرد و افزود: علیرغم دستور مساعد وزیر بهداشت برای رفع کمبودهای دانشگاه‌علوم‌پزشکی گیلان و جبران عقب‌ماندگی‌های سیستم بهداشت و درمان استان، بندهایی از مصوبات به طور کامل به نتیجه نرسیده بود که این موضوع به دکتر نمکی، وزیر بهداشت درمان و آموزش پزشکی یادآوری شد و وی دستور داد تا موضوعات پیگیری شده و دلیل عملیاتی نشدن آن نیز تشریح شود.

دکتر سالاری با اشاره به کمبود نیرو در سطح دانشگاه علوم پزشکی گیلان، گفت: با توجه به مسائل ایجاد شده در بحران کرونا در استان و فراخوان صورت گرفته جهت بکارگیری نیروی مورد نیاز در واحد های تابعه، نیروهای به کارگیری شده در شرایط بحرانی بیماری کووید ۱۹ و سایر بخش ها، دانشگاه علوم پزشکی گیلان نیازمند حدود ۶۵۰ نیروی انسانی است که در پی اعلام این نیاز، وزیر بهداشت از معاون توسعه مدیریت و منابع وزارت بهداشت خواست تا در دوره جدید فراخوان تامین نیروی انسانی، استان گیلان به صورت ویژه دیده شود.

وی یکی دیگر از کمبود های دانشگاه علوم پزشکی گیلان را پایین بودن سرانه رفاهی، خوابگاهی و ورزشی دانشجویان برشمرد و افزود: وزیر بهداشت و درمان به معاون توسعه مدیریت و منابع وزارت بهداشت، دستور بررسی و مساعدت در خصوص تامین و پرداخت اعتبار به مبلغ ۱۵ میلیارد ریال برای تجهیز و ارتقای امکانات ورزشی خوابگاه های دانشجویی این دانشگاه را داده است.

رئیس دانشگاه علوم پزشکی گیلان یکی از تأکیدات مکرر وزیر بهداشت را رسالت نظام سلامت، ایجاد امکان دسترسی آحاد مردم به خدمات تشخیصی درمانی و پاراکلینیکی و کاهش لیست انتظار و ازدحام مردم در مراکز خدماتی و درمانی عنوان کرد و افزود: یکی از درخواست های گیلان، دریافت مجوزهای لازم جهت تخصیص دستگاه های تشخیصی برای بیمارستان های تابعه استان نظیر CT اسکن در بیمارستان های پورسینا، ۱۷ شهریور، رازی، تالش، لنگرود، فومن ،صومعه سرا و آستانه اشرفیه، MRI در بیمارستانهای پورسینا، رازی، تالش، لنگرود و لاهیجان و همچنین آنژیوگرافی در بیمارستان های رازی و پورسینا بود که وزیر بهداشت، درمان و آموزش پزشکی از دکتر جان بابایی، معاون درمان وزارت بهداشت خواست تا نسبت به این موضوع بررسی های لازم صورت گرفته و مشکلات موجود رفع شود.

دکتر سالاری همچنین به پروژه احداث مراکز آزمون در سایت لاکان رشت اشاره کرد و گفت: ساختمان مرکز جامع آزمون دانشگاه در سایت دانشگاهی لاکان رشت با ظرفیت ۲۲۰ نفر و همچنین مرکز آزمون صلاحیت های بالینی با ظرفیت هر راند ۱۵ نفر در حال تکمیل است.

وی با بیان اینکه سایت های مرکز آزمون لاکان ظرفیت تبدیل شدن به قطب منطقه ای را دارند، افزود: جهت بهره برداری از این مرکز، تجهیزاتی نظیر سیستم کامپیوتری، سرور، کابل کشی شبکه و سایر موارد با برآورد ۳۵ میلیارد ریال اعتبار مورد نیاز است که دستور بررسی به منظور بهره برداری آن در هفته دولت از سوی وزیر به معاون توسعه مدیریت و منابع وزارت بهداشت داده شد.

رئیس دانشگاه علوم پزشکی گیلان با بیان اینکه تکمیل کلینیک های تخصصی گیلان از دیگر موضوعاتی بوده که در محضر وزیر بهداشت و درمان مطرح و دکتر نمکی دستور بررسی و پیگیری آن را صادر کرده، گفت: علی رغم پیگیری های مکرر به عمل آمده در سالهای گذشته از ۱۰ پروژه کلینیک ویژه تخصصی، ۹ پروژه شهرستان‌های رشت، آستارا، رودسر، لاهیجان، لنگرود، آستانه، فومن، صومعه سرا و رودبار با میانگین پیشرفت ۶۵ درصد فعال هستند و جهت تکمیل نیازمند اعتباری ۵۳۰ هزار میلیون ریالی هستند.

دکتر سالاری با اشاره بازدید از بیمارستان ۴۰۰ تختخوابی سایت لاکان که از سوی وزیر بهداشت در آبان ماه سال گذشته صورت گرفت،خاطرنشان کرد: بیمارستان ۴۰۰ تختخوابی لاکان تنها بیمارستان جنرال آموزشی استان خواهد بود و انتظار مردم، کارکنان و اعضای هیات علمی برای داشتن بیمارستان جنرال بسیار طولانی شده و نیازمند رایزنی های وزارت بهداشت با وزارت راه و شهرسازی است که این مهم نیز مورد توجه و عنایت دکتر نمکی قرار گرفته و و دستور پیگیری به معاونین توسعه مدیریت و درمان داده شده است.

به گزارش پایگاه اطلاع رسانی دانشگاه علوم پزشکی گیلان، در جمع خبرنگاران، با اشاره به دیدار اخیر خود با دکتر سعید نمکی، وزیر بهداشت درمان و آموزش پزشکی، اهم اقدامات و موضوعات پیگیری شده دانشگاه را در این نشست، تبیین و تشریح کرد

پیشخوان Pishkhan.com

مدیر کل راهداری و حمل و نقل جاده ای استان:

افزایش ۱۲ درصدی مراجعه به مراکز معاینه فنی خودروهای سنگین استان گیلان

فریبرز مرادی، مدیر کل راهداری و حمل و نقل جاده ای گیلان با اعلام این خبر گفت:در ۳ ماهه ی نخست سالجاری شاهد رشد ۱۲درصدی مراجعه به مراکز معاینه فنی خودروهای سنگین سطح استان بودیممرادی در ادامه خاطر نشان نمود: در ۳ماه سال جاری تعداد ۶۶۱۵ خودروی سنگین جهت دریافت برگه معاینه فنی به مراکز معاینه فنی استان مراجعه نمودند که نسبت به مدت مشابه در سال قبل ۱۲ درصد افزایش داشته است.مدیر کل راهداری و حمل و نقل جاده ای گیلان سپس افزود:در این مدت ۵۵۱۱ دستگاه خودرو پس از سپری نمودن مراحل مختلف تست مکانیزه، برگه معاینه فنی دریافت نموده و برای ۱۱۰۴خودرو نیز به دلیل وجود نواقص یا اشکالات فنی، برگه معاینه فنی صادر نشد.وی افزود: به طور متوسط ماهیانه بیش از ۲ هزار و ۲۰۰خودروی سنگین شامل انواع کامیون، اتوبوس و مینی بوس به دو مرکز فعال معاینه فنی خودروهای سنگین استان مراجعه می نمایند.گفتنی است خودروهای سنگین پس از ورود به مراکز معاینه فنی مراحل مختلف تست مکانیزه را که شامل بررسی میزان آلایندگی - میزان صدا - لغزش جانبی چرخهای جلو - تست کمک فنر - تست کیلومترشمار - تست ترمز - تست جلوبندی - تست ظاهری اطراف بدنه - تست نورچراغ را پشت سر می گذارند و در صورت تایید برگه معاینه فنی دریافت می نمایند.

روزنامه اجتماعی، فرهنگی، سیاسی • ۸ صفحه + ۸ صفحه ویژه نامه غرب استان تهران • ۲۰۰۰ تومان • سال نهم • شماره ۲۷۸۹ • سه شنبه ۱۰ تیر ۱۳۹۹

روزنامه صبح ایران

افکار



یک عضو کمیسیون عمران مجلس:

مشکل بازار مسکن با ساخت خانه‌های ۲۵ تا ۴۰ متری حل نمی‌شود

آیت‌الله رئیسی:

مبارزه با فساد مقطعی نیست



فرمانده نیروی هوافضای سپاه:

سپاه در حوزه فناوری به خودروسازان کمک می‌کند

۲ سیاست

دولت و نهادهای نظارتی جلوی گرانی‌ها را بگیرند

۳ اقتصاد

جزییات حذف مالیات شرکت‌هایی که می‌خواهند بورسی شوند

٤ جامعه

عضو کمیته کشوری بیماری‌های عفونی:

خطر کرونا برای کودکان کمتر از بزرگسالان نیست



رئیس مجلس در نشست با اقتصاددانان جوان:

مردم باید احساس کنند مجلس خانه ملت است

رئیس مجلس گفت: مردم باید احساس کنند مجلس خانه ملت است و تک تک نمایندگان در میدان عمل به فکر آنها هستند.

محمدباقر قالیباف در نشست با اقتصاددانان جوان ضمن تبریک میلاد حضرت ثامن‌الحجج حضرت امام رضا (ع)، گفت: اگر چه افرادی که به مجلس آمدند بهترین‌ها نبودند اما به یقین پاسخگوی مردم خواهند بود و به قول خود وفادار هستیم، همچنین دوستان خوبی را که به مجلس راه نیافته‌اند، در کنار خودمان خواهیم داشت و لذا خود را مکلف می‌دانم در تمامی امور، بستر را برای استفاده از نظرات شما عزیزان فراهم کنم چرا که مجلس به تمامی شما نیاز دارد.

قالیباف از اقتصاددانان حاضر در جلسه خواستار ارائه یک پیشنهاد روشن در رابطه با چگونگی کمک به مجلس شد و افزود: چگونگی کمک به مجلس دو بخش دارد؛ ابتدا تحول در درون مجلس و دوم تحول در بیرون مجلس و انجام رسالت‌هایی که خانه ملت بر عهده دارد.

رئیس مجلس شورای اسلامی با تاکید بر ضرورت بیان حرف واحد از سوی قوه مقننه، گفت: مجلس اگر حرفی می‌زند باید پشت آن اقدامی باشد تا مردم احساس کنند خانه ملت همان جایی است که از تمام مسائل مادی و معنوی آن‌ها دفاع می‌کند.

وی با بیان اینکه اقدامات هر یک از ۲۹۰ نفر از نمایندگان به نام تمامی مجموعه مجلس نوشته می‌شود، تصریح کرد: مردم به ویژه در این شرایط سخت، مجلس را یک مجموعه واحد می‌بینند لذا تا تحول در درون مجلس اتفاق نیفتد کاری پیش نخواهد رفت.

رئیس مجلس شورای اسلامی با تأکید بر اینکه مجلس یازدهم ظرفیت‌های بسیار خوبی دارد، اظهار کرد: قوه مقننه قادر است در یک دوره ۵ ساله ثبات اقتصادی در کشور ایجاد کند اما تحقق آن نیازمند پیگیری چهار رویکرد است، به همین منظور باید در هر تصمیمی جایگاه شفاف‌سازی، هوشمندسازی، مردمی‌سازی و کارآمدسازی مشخص شود. همچنین از آنجا که مجلس یازدهم تلاش خود را با رویکرد مسئله‌محوری آغاز کرده، مدنظر قرار دادن این ۴ رویکرد برای حل هر مسئله در تصمیمات ضروری است.

وی با بیان اینکه نباید با آزمون و خطا جلو رفت و تجربیات گذشته را تکرار کرد، گفت: اکنون وقت عمده‌ای از مجلس صرف نطق و تذکر می‌شود که تعداد آن‌ها به چندین هزار رسیده اما سوال این است چرا باید وقت مجلس را اینگونه گرفت؟ آیا نمی‌شود این تذکرات را به وسیله هوشمندسازی در سیستم و پلتفرم مطرح کرد و مسئولان مربوطه همان روز تذکرات را ببینند و مکلف به پاسخگویی در همان سیستم شوند؟ همچنین برای اطلاع مردم حوزه انتخابیه از فعالیت‌های نمایندگان می‌توان از روش‌های دیگری استفاده کرد.

رئیس مجلس شورای اسلامی خطاب به اقتصاددانان حاضر در این نشست هم‌اندیشی گفت: مردمی سازی اقتصاد در دستان شما است، در هر حوزه‌های انتخابیه فقط در مبحث اقتصادی حدود ۴۰ تا ۵۰ نفر می‌توانند کنار هر نماینده قرار گیرند و به یقین تحولات بسیاری رخ خواهد داد لذا در نظر گرفتن یک پلتفرم ضروری است.

صبر مردم به دلیل مشکلات اقتصادی به سر آمده است

قالیباف با بیان اینکه صبر مردم به دلیل مشکلات اقتصادی به سر آمده است، تصریح کرد: طبقه متوسط شهری امکان خرید مسکن را طی ۱۰ تا ۱۵ سال آینده برای خود متصور بود اما اکنون این انتظار صد ساله شده، طبقه فقیر نیز دیگر امیدی ندارد و با وجود آنکه هر روز در حال از دست دادن دارایی خود است پاسخ روشنی مبنی بر اینکه وضع کنونی تا چه زمانی ادامه دارد دریافت نمی‌کند.

رئیس مجلس شورای اسلامی خود را برای شنیدن صحبت‌های تمامی جوانان حوزه اقتصاد مسئول دانست و گفت: توقع من از فعالان حوزه اقتصاد و جمع حاضر این است که هر کاری که باید انجام دهیم را به ما بگویند، همچنین جوانان دیگر در حوزه‌های انتخابیه به کمک مجلس بیایند تا کار پیش رود.

وی از اقتصاددانان حاضر در نشست خواست تا طرح واحد خود را برای برون رفت از مشکلات هرچه سریع‌تر به مجلس ارائه دهند.

قالیباف با اعتقاد به اینکه مردم باید احساس کنند مجلس خانه ملت است و تک تک نمایندگان در میدان عمل به فکر آنها هستند، گفت: هیچ تحولی از بالا به پایین اتفاق رخ نمی‌دهد، باید از پایین‌ترین سطوح به سمت بالا برویم، در واقع تحول باید از پایین صورت گیرد لذا بهتر است جمع خودِ را گسترش دهیم و همه را پای کار بیاوریم مثلاً در بحث نظارت، چه نظارتی بهتر از نظارت مردم بر مسئولان.

رئیس مجلس شورای اسلامی با یادآوری ایجاد سامانه ۱۹۷ در ناجا، گفت: با ایجاد این سامانه مردم بر پلیس نظارت کردند، اکنون چرا مردم بر اجرای قانون نظارت نکنند در حالی که حق آنها است و مجلس باید این فرصت را به مردم دهد لذا بهتر است جوانان فعال در این حوزه پلتفرم‌های نظارت و اجرایی‌سازی آن را ایجاد کنند.

بنابراین گزارش در این نشست که افزون بر ۴۰ اقتصاددان، محمدرضا پورابراهیمی رئیس کمیسیون اقتصادی، حمیدرضا حاجی بابایی رئیس کمیسیون برنامه و بودجه، احسان خاندوزی نایب رئیس کمیسیون اقتصادی و قربان‌زاده مشاور رئیس مجلس حضور داشتند، اقتصاددانان جوان مسائل موردنظر خود را با رئیس مجلس در میان گذاشتند.

از مهمترین محورهای مطرح شده در این دیدار می‌توان به «ارائه یک مدل مشخص و دانش محور برای اداره کشور، راه‌حل های برون رفت از انباشت مشکلات، اصلاح نظام پولی، اصلاح ساختار بودجه کشور، اصلاح سیاست‌ها در حوزه نفت و انرژی، تعامل با کارشناسان جوان اقتصادی، حل ضعف قانون‌گذاری در حوزه اقتصاد دیجیتال، مغفول ماندن اقتصاد دیجیتال از چشم مسئولان، طرح مشکلات متعدد کسبه و بازاریان، همچون حوزه مالیات، ضرورت کنترل بازار، مورد توجه قرار دادن اقتصاد فضای مجازی فراتر از اقتصاد دیجیتال، اصلاح ساختار اقتصادی کشور و رسیدن به اقتصاد مردمی، ضرورت در نظر گرفتن بیمه بیکاری فراگیر، رسیدگی به وضعیت بازار پرالتهاب بورس، اخذ تصمیمات سریع در کوتاه مدت برای حوزه اقتصاد و ...» اشاره کرد.

پیشخوان Pishkhan.com

افکار
• شماره ۲۷۸۹
• سه‌شنبه ۱۰ تیر ۱۳۹۹
• سال نهم

رئیس عقیدتی سیاسی ستاد ارتش:

فضای ارتش، کاملا معنوی و فرهنگی است



رئیس عقیدتی سیاسی ستاد ارتش گفت: به فضل الهی پس از پیروزی انقلاب اسلامی، فضای ارتش جمهوری اسلامی ایران، یک فضای کاملاً فرهنگی و معنوی شـده و هر چه جلوتر می رویم این مساله تقویت می شود.

به نقل از ارتش، حجت الاسلام والمسلمین حسین صنعت پور امیری در آیین تودیع و معارفه رؤسای قدیم و جدید عقیدتی سیاسی مرکز آموزش و پژوهش شهید سپهبد صیاد شیرازی ستاد ارتش ضمن تبریک دهه کرامت، تفقه در دین را کار عده‌ای از افراد جامعه اسلامی خواند و گفت: از زمان نبی مکرّم اسلام (صلی اله علیه و آله) حتی در شرایطی که عده‌ای برای جهاد تلاش داشتند، وظیفه عده‌ای از مسلمانان این بود تا به مدینه بیایند و تفقه در دین داشته باشند و پس از شناخت عمیق از معارف دین برای تبلیغ معارف دینی کوشش نموده و به اندرز قوم خود بپردازند.

وی افزود: به فضل الهی پس از پیروزی انقلاب اسلامی، فضای ارتش جمهوری اسلامی ایران، یک فضای کاملاً فرهنگی و معنوی شده و هر چه جلوتر می رویم این مساله تقویت می شود؛ امروز با وجود صدها مرکز فرهنگی- آموزشی و مذهبی، بستر ارتش، فضای مناسبی برای تبلیغ و ترویج معارف دینی است.

رئیس اداره عقیدتی سیاسی ستاد ارتش خاطرنشان کرد: در کنار همه ماموریت های آموزشی و فرهنگی، طرح های فرهنگی مصباح نیز، شرایط خوبی را برای کارهای فرهنگی ایجاد نموده است که در اجرای این طرح ها سامانه فرماندهی در کنار عقیدتی سیاسی بوده و به جدّ از آن حمایت می کند.

حجت الاسلام صنعت پور در ادامه از زحمات حجت الاسلام علیزاده قدردانی و حجت الاسلام مراد قرالو را به عنوان رئیس جدید عقیدتی سیاسی مرکز آموزش و پژوهش شهید سپهبد صیاد شیرازی معرفی و منصوب کرد.

دولت و نهادهای نظارتی جلوی گرانی‌ها را بگیرند

دبیر تشکیلات اتحادیه جامعه اسلامی دانشجویان با بیان اینکه تورم افسارگسیخته باعث کوچک تر شدن سفره اقشار کم درآمد و آسیب پذیر جامعه می‌شود، گفت: دولت و نهادهای نظارتی باید هرچه زودتر جلوی گرانی‌ها را بگیرند.

توحید تقی‌زاده دبیر تشکیلات اتحادیه جامعه اسلامی دانشجویان با اشاره به مشکلات اقتصادی مردم گفت: تورم افسارگسیخته باعث کوچک تر شدن سفره اقشار کم درآمد و آسیب پذیر جامعه می‌شود و دولت و نهادهای نظارتی باید هرچه زودتر جلوی این گرانی ها را بگیرند.

عضو شورای مرکزی اتحادیه جامعه اسلامی دانشجویان افزود: افزایش بی رویه قیمت‌ها باعث ناامیدی و نارضایتی مردم و در صورت ادامه باعث افزایش بزهکاری اجتماعی می‌شود. دولت بجای اینکه همه کوتاهی های خود را گردن تحریم‌ها بیندازد، باید جلوی رشد بی رویه نقدینگی را به عنوان عامل اصلی این گرانی ها را بگیرد.

فرمانده نیروی هوافضای سپاه: سپاه در حوزه فناوری به خودروسازان کمک می کند

فرمانده نیروی هوافضای سپاه گفت: سپاه قرار نیست در حوزه صنعت خودرو تصدی گری کند و وارد خودروسازی شود بلکه هدف ما کمک و مشورت است.

سردار امیر علی حاجی زاده فرمانده نیروی هوافضای سپاه در حاشیه بازدید از پژوهشکده خودرو دانشگاه علم و صنعت و در جمع خبرنگاران، درباره برنامه سپاه برای کمک به صنعت خودرو، گفت: کار ساخت با خودرو سازها است و ما به کاستی‌هایی که در صنعت خودرو وجود دارد کمک خواهیم کرد، این کاستی‌ها در بخش‌های فناوری و در ساخت برخی قطعاتی است که وابسته بودند و امروز می‌خواهند بومی شوند.

وی افزود: ما آدرس صنعتگران و شرکت‌های دانش بنیان داخلی را بیشتر از دیگران بلد هستیم و می‌توانیم برای قطعه‌ای که مشکل دارند آدرس فلان صنعتگر و شرکت دانش بنیان را ارائه دهیم. سپاه قرار نیست در حوزه صنعت خودرو تصدی گری کند و وارد خودروسازی شود بلکه هدف ما کمک و مشورت است.

فرمانده نیروی هوافضای سپاه خاطرنشان کرد: همانطور که عزیزان ما در حوزه صنعت در ۸ سال جنگ تحمیلی به صورت یکپارچه به کمک نیروهای مسلح آمدند ما نیز در جنگ اقتصادی امروز وظیفه کمک به آنها را داریم.



آیت‌الله رئیسی:

مبارزه با فساد مقطعی نیست

رئیس قوه قضائیه گفت: مبارزه با فساد امر مقطعی نیست بلکه به صورت مستمر ادامه خواهد داشت.

آیت الله سید ابراهیم رئیسی رئیس قوه قضاییه در جمع مسؤولان عالی قضایی کشور که به صورت زنده از شبکه خبر پخش شد با اشاره به بیانات مقام معظم رهبری که در ارتباط تصویری با رییس و مسئولان عالی قضایی و همچنین رؤسای کل دادگستری‌های سراسر کشور ایراد شد، با یادآوری موضوع تحول، اظهار کرد: همه بخش‌های قوه قضاییه باید در تحول نقش آفرینی کنند تا جریان تحول برای مردم ملموس شود و مردم، مسئولان و همکاران در قوه قضاییه احساس کنند که تحول در حال ایجاد است.

وی با اشاره به تاکیدات رهبر انقلاب در رابطه با رویکرد مبارزه با فساد در قوه قضاییه و با بیان اینکه قدردان تاییدات مقام معظم رهبری در قبال رویکرد ضد فساد قوه قضاییه هستیم، گفت: مسئله مبارزه با فساد امری مقطعی نیست؛ بلکه امری مستمر است که به صورت پیگیر دنبال می‌شود.

رییس قوه قضاییه تصریح کرد: دادسراها و شعبی که پرونده‌های اقتصادی را رسیدگی می کنند و دادگاه‌هایی که در امر مبارزه با فساد اقتصادی، پرونده‌هایی را مورد رسیدگی قرار می‌دهند، با قوت باید کار خودشان را ادامه دهند و بر اساس تاکیدات رهبر معظم انقلاب، حق و عدالت، محور کار آن‌ها در تصمیم سازی و تصمیم گیری و پیگیری و اقدام باشد.

آیت الله رییسی افزود: همه بخش‌های دادسرایی و دادگاهی به ویژه در تهران که مرکزیت این رسیدگی وجود دارد، باید کارشان را با قوت دنبال کنند.

وی با تاکید بر اینکه مسئله رسیدگی به مفاسد اقتصادی امر موسمی، مقطعی و تشریفاتی نیست، بلکه امری واقعی است که همواره باید با قوت ادامه یابد تا سلامت نظام اداری در کشور را تضمین کند، گفت: بدون تردید لازمه مبارزه با فساد اقتصادی، سلامت درون دستگاه قضایی است و ارتقاء سلامت درون دستگاه قضایی و حفظ سلامت آن یک الزام است که به هیچ عنوان نباید از آن غفلت کرد.

رییس قوه قضاییه خطاب به کارکنان و قضات دستگاه قضایی، اظهار کرد: هرگونه ناسلامتی در دستگاه قضایی باید بزرگ تلقی گردد و نسبت به آن عکس العمل مناسب نشان داده شود. آیت الله رییسی حفظ سلامت دستگاه عدلیه را یک الزام و ضرورت دانست و بیان داشت: لازمه موفقیت آمیز بودن مبارزه با فساد آن است که سلامت اداری و سازمانی دستگاه قضایی کاملا حفظ و تضمین شود.

وی با خاطرنشان کردن تاکید رهبر انقلاب در ارتباط با گزارشگران و اعلان کنندگان فساد و ناهیان از منکر گفت: ناهیان از منکر باید بدانند نظام حقوقی کشور پشتیان آن‌هاست.

آیت الله رییسی با اشاره به دستورالعمل نحوه مشارکت و تعامل نهادهای مردمی با قوه قضاییه ادامه داد: سازوکار حقوقی و قانونی حمایت از گزارشگران فساد در این دستورالعمل پیش بینی و ساختار حقوقی مبتنی بر قانون تهیه و ابلاغ شد.

وی با تاکید بر اینکه همکاران در قوه قضاییه این دستورالعمل را با دقت مورد توجه قرار دهند و تقسیم کار در مورد آن صورت گیرد، تصریح کرد: دستورالعمل و همه بندهای آن مستند به قانون و مبتنی بر قوانین مصوب است.

رییس قوه قضاییه یادآور شد: گزارشگران فساد و ناهیان از منکر مورد حمایت قرار می گیرند و به لحاظ حقوقی و قضایی مجموعه قضایی حامی آن‌هاست و هیچکس نباید متعرض آن‌ها شود و اقدامشان مورد حمایت و پیگیری قرار می گیرد.

وی حمایت از تولید را مورد تاکید قرار داد و افزود: هیچ کارگاه و کارخانه‌ای در کشور نباید دچار توقف و تعطیلی شود و همچنان که همت صورت گرفته در سال ۹۸ باعث شد که با موفقیت کارگاه‌ها و کارخانه‌هایی از تعطیلی و توقف حفظ شوند، با همین قوت نیز در سال جاری کار دنبال شود.

آیت الله رییسی با اشاره به اینکه حفظ اشتغال و رونق و جهش تولید در دستور کار قوه قضاییه است، اظهار کرد: اگرچه در همه بخش های کشور باید اینگونه باشد، ولی در دستگاه قضایی این موضوع باید توسط بخش‌های نظارتی مثل سازمان بازرسی و دادستان‌ها در سراسر کشور با جدیت دنبال شود و امری ضروری است. رییس قوه قضاییه خاطرنشان کرد: در سال جاری هم کمک دستگاه قضایی به دولتمردان و مسئولان در این میدان آن است که مساعدت کنند که هیچ کارگاه و کارخانه ای تعطیل نشود و رونق تولید در عمل و اجرا وجود داشته باشد.

آیت الله رییسی در بخش دیگری از اظهارات با بیان اینکه وضعیت قیمت‌ها و بازار و لجام گسیختگی قیمت‌ها در حوزه مسکن امر قابل تحملی برای مردم نیست، بر پیگیری جدی مسئولین مختلف در این زمینه تاکید کرد.

وی آمادگی دستگاه قضایی برای همکاری در این زمینه را یادآور شد و افزود: وضعیت و شرایط فعلی یک کار انقلابی و جهادی را می‌طلبد.

رییس قوه قضاییه ادامه داد: چند سال است که مسئله مسکن مورد بی توجهی قرار گرفته است و در حال حاضر که اقداماتی در حال انجام است، باید این اقدامات شکل جهشی داشته باشد تا بتواند مشکل مردم را مرتفع کند و از گرفتاری‌های مردم بکاهد.

آیت الله رییسی تاکید کرد: مردم باید احساس کنند که مسئله مسکن و قیمت‌های لجام گسیخته‌ای که در بازار شاهد هستند، با کنترل و قیمت گذاری و نظارت بر بازار از ناحیه دولتمردان دنبال می‌شود.

وی در پایان با اشاره به هفته حقوق بشر آمریکایی، بیان داشت: ماهیت حقوق بشر آمریکایی امروز بر همه مردم آمریکا و مغرب زمین و اروپا و بر ملت‌های مستضعف عالم روشن شده است که چگونه حقوق انسان را ضایع و حق حیات و آزادی و عدالتخواهی و حق خواهی را در نطفه خفه می کند و مردم را آزار می‌دهد و قتل و غارت و کشتار راه می‌اندازد؛ ولی مدعیان حقوق انسان در آمریکا و اروپا نسبت به دستگیری‌های گسترده در این کشورها و تضییع حقی که بصورت روشن صورت می گیرد، دم بر نمی‌آورند.

پیشخوان
Pishkhan.com

مسئله مبارزه با فساد امری مقطعی نیست؛ بلکه امری مستمر است که به صورت پیگیر دنبال می‌شود

افکار
• شماره ۲۷۸۹
• سه شنبه ۱۰ تیر ۱۳۹۹
• سال نهم

پیشخوان ۳
Pishkhan.com

جزییات حذف مالیات شرکت‌هایی که می‌خواهند بورسی شوند

نایب رئیس سازمان بورس و اوراق بهادار جزییات حذف مالیات شرکت‌هایی که می‌خواهند بورسی شوند را تشریح کرد.

حسن امیری با اشاره به تسهیل فرایند پذیرش شرکت‌ها در بازار سرمایه، اظهار کرد: ماده‌ای در قانون مالیات‌ها وجود دارد که می‌تواند مالیات قطعی شده یک شرکت را عطف به ماسبق کند. این مصوبه کمک می‌کند که عطف به ما سبق شدن پرونده‌های قطعی شده مالیاتی دیگر اتفاق نیافتد. وی با تاکید بر اینکه موضوع حسابرسی مطرح نیست، توضیح داد: به عبارت دیگر اگر یک پرونده مالیاتی قطعی شده‌ای وجود داشته باشد، دیگر ممیز به آن ورود پیدا نمی‌کند. همه اطلاعات سنوات گذشته شرکتی که در بازار سرمایه پذیرش می‌شود، روی کدال قرار می‌گیرد و منتشر می‌شود.

طبق تصمیم جدید اگر پرونده‌های قطعی شده‌ای وجود داشته باشد دیگر ممیز مالیاتی به آن ورود پیدا نمی‌کند. بر اساس این گزارش، پیش از این اعلام شده بود که برای رفع بنگاه‌هایی که شرایط مالیاتی شفاف و روشنی دارند اما نگران این هستند که اگر وارد بازار سرمایه شوند، زمینه و بهانه‌ای پیدا شود که پرونده مالیاتی سنوات گذشته آنها مورد کالبد شکافی مجدد قرار گیرد، طی مصوبه‌ای که وزارت اقتصاد از شورای عالی هماهنگی اقتصادی سران قوا گرفت و ابلاغ هم شده است.



یادداشت مدیر عامل بانک صنعت و معدن به مناسبت دهم تیر ماه روز صنعت و معدن

جهش در صنعت و معدن؛ توسعه همه‌جانبه بر پایه زیست‌بوم

دکتر حسین مهری مدیرعامل بانک صنعت و معدن در یادداشتی که توسط خبرگزاری ایرنا منتشر شده است به توسعه همه‌جانبه بر پایه زیست‌بوم و نقش آن در جهش در بخش صنعت و معدن پرداخته است که متن آن در ادامه آمده است:

در حالی روز صنعت و معدن را گرامی می‌داریم که سال جاری براساس منویات مقام معظم رهبری به سال جهش تولید مزین شده است، جهشی که به‌فرموده ایشان می‌بایست باعث ایجاد تغییرات ملموس مثبت در زندگی مردم شود.

در مورد اهمیت و ضرورت جهش تولید تردیدی وجود ندارد؛ جهش تولید به‌وسیله بهبود شاخص‌های اقتصادی کشور (از قبیل ایجاد اشتغال مولد، افزایش تولید ناخالص داخلی و درآمد سرانه) و نیز شاخص‌های اجتماعی و فرهنگی (از قبیل تقویت همبستگی، عزت و اعتماد به نفس ملی) راهبردی عالمانه برای ایجاد اقتصادی سالم، مقاومتی و تاب‌آور محسوب می‌شود.

این مهم به ویژه در بخش صنعت و معدن به عنوان یکی از اصلی‌ترین و مهم‌ترین بخش‌های اقتصادی کشور حائز اهمیت است. با این وجود، مساله و چالش اصلی چگونگی نیل به این هدف ارزشمند و به عبارت دیگر شناسایی ارکان کلیدی و جهت‌دهی و تسهیل رفتار ذینفعان و عاملان اصلی در تحقق این مهم، به‌خصوص صنعتگران، معدنکاران و کارآفرینان، می‌باشد.

در پاسخ به چالش فوق و از منظر علم کارآفرینی می‌توان گفت که جهش تولید از دو مسیر کلی قابل حصول است. مسیر اول شکل‌گیری کسب و کارهای جدید است که به ارائه محصولات و خدمات جدید می‌پردازند که در علم کارآفرینی به عنوان کارآفرینی مستقل شناخته شده است. مسیر دوم، بوسیله توسعه محصولات و خدمات جدید در بازارهای موجود و جدید توسط شرکت‌های فعال است که در پژوهش‌های کارآفرینی به عنوان کارآفرینی سازمانی یا شرکتی شناخته شده است.

به طور کلی، می‌توان گفت توسعه کارآفرینی به مفهوم افزایش نرخ رفتارهای کارآفرینانه مستقل و شرکتی، می‌تواند مسیری قابل اتکا برای تحقق جهش تولید در کشور باشد. بنابراین، جهش تولید در بخش صنعت و معدن مستلزم تسهیل و توسعه رفتارهای کارآفرینانه مستقل و شرکتی صنعتگران و معدنکاران و کارآفرینان بالقوه و موجود است. برای توسعه و تسهیل کارآفرینی در این بخش و با هدف جهش تولید، سه مؤلفه اصلی در علم کارآفرینی شناخته شده است که به نظر می‌رسد برنامه‌ریزی به منظور توسعه و تحقق همزمان این سه رکن می‌تواند جهش تولید و توسعه کارآفرینی را در بخش صنعت و معدن بدنبال داشته باشد:

۱- رکن اول فعالیت‌های کارآفرینانه وجود و یا ایجاد فرصت است به‌نحوی که کارآفرینی اساساً به عنوان شناسایی و بهره‌برداری از فرصت‌ها شناخته شده است.

فرصت به عنوان موقعیت‌های مناسب برای انجام عمل و یا اقدامی تعریف می‌گردد و از حیث رفتارهای کارآفرینانه، فرصت‌ها زمانی وجود دارند که نواقص و عدم تعادل در جنبه های تقاضا و عرضه در یک سیستم وجود دارد. به عبارت دیگر، فرصت ها زمانی وجود دارند که به نیازها درست پاسخ داده نشده و یا از منابع بدرستی استفاده نشده است. نگاهی گذرا به بخش صنعت و معدن کشور نشان می‌دهد که فرصت‌های بیشماری در بخش های مختلف صنعتی و معدنی کشور وجود دارد که به نحو مطلوب پاسخ داده نشده است. به عنوان مثال، در بخش معدن، ایران به عنوان یکی از ۱۵ کشور دارای غنی‌ترین و متنوع‌ترین منابع معدنی شناخته شده است، در حالیکه سهم این بخش از تولید ناخالص داخلی کشور به علت مشکلاتی از قبیل خام‌فروشی‌ها و غیره بسیار نازل است و شکل‌گیری رفتارهای کارآفرینانه جدید و شرکتی در این حوزه می‌تواند جهش تولید در این بخش را بدنبال داشته باشد.

۲- رکن دوم توسعه رفتارهای کارآفرینانه، عاملان و کارآفرینان هستند.

فرصت‌ها زمانی به منافع اقتصادی و اجتماعی تبدیل خواهند شد که افراد و عاملانی باشند که انگیزه و توانایی کارآفرینی و استفاده از فرصت‌ها را داشته باشند به همین خاطر است که کارآفرینان به عنوان موتور محرک توسعه اقتصادی-اجتماعی جوامع شناخته شده‌اند. از حیث بینش‌ها و توانایی‌های کارآفرینانه در کشور مشکل چندانی وجود ندارد، هر چند از طریق آموزش‌های بلندمدت و کوتاه مدت (مثلاً آموزش‌های کارآفرینی شرکتی/سازمانی و کارآفرینی مستقل و شکل‌گیری کسب و کارهای دانش‌بنیان، به خصوص در بخش معدن) می‌توان به پرورش عاملان توانمندتر (دارای اهلیت و صلاحیت) پرداخت، اما شاید مشکل عمده‌تر در این حوزه در کشور فقدان انگیزه برای رفتارهای کارآفرینانه در مقابل سایر استراتژی‌ها و رفتارهای جایگزین از قبیل واسطه‌گری و سفته‌بازی و یا هدایت منابع به سمت فعالیت‌های غیر تولیدی و نامولد و یا خام فروشی باشد. این مهم بسیار تحت تأثیر رکن سوم است و شاید مهمترین رکن نیازمند توجه ویژه در کشور برای تحقق جهش تولید، محیط و یا بستر کارآفرینی باشد که در ادامه بحث می‌شود.

۳- رکن سوم توسعه رفتارهای کارآفرینانه محیط و بستر رفتارهای کارآفرینانه است.

رفتارهای کارآفرینانه مستلزم محیط و بستری است که هزینه و زمان رفتارهای کارآفرینانه عاملان را کاهش دهد. به عبارت دیگر، عاملان زمانی رفتار کارآفرینانه را بر سایر رفتارهای جایگزین (مانند رفتارهای غیرمولد و آربیتراژ) ترجیح خواهند داد که منافع و مزایای کسب شده آن بیش از فعالیت‌های جایگزین باشد. امروزه در برنامه ریزی برای توسعه کارآفرینی، رویکرد زیست‌بوم کارآفرینانه نگاه همه جانبه به توسعه کارآفرینی دارد و مجموعه عناصر و ذینفعان کلیدی در تسهیل رفتارهای کارآفرینانه (از قبیل قوانین و مقررات، فرهنگ، نهادهای حامی و پشتیبان، منابع مالی، سرمایه‌های انسانی، شبکه ها و بازارها) را به طور همزمان و همراستا در نظر می‌گیرد.

دکتر حسین مهری مدیرعامل بانک صنعت و معدن در یادداشتی که توسط ایرنا منتشر شده است به توسعه همه‌جانبه بر پایه زیست‌بوم و نقش آن در جهش در بخش صنعت و معدن پرداخته است

یک عضو کمیسیون عمران مجلس:

مشکل بازار مسکن با ساخت خانه‌های ۲۵ تا ۴۰ متری حل نمی‌شود



یک عضو کمیسیون عمران مجلس شورای اسلامی تاکید کرد که دولت باید سیاست گذاری همراه با برنامه‌های کارشناسی برای ساماندهی بازار مسکن داشته و از ارائه طرح‌های متعدد که راه به جایی نمی‌برند فاصله بگیرد.

مجتبی یوسفی درباره طرح ساخت مسکن‌های ۲۵ تا ۴۰ متری برای ساماندهی بازار مسکن بیان کرد: این طرح‌ها آنچه را که در ذهن انسان تداعی می‌کند این است که دولت هیچ برنامه و سیاست‌گذاری مشخصی در هفت سال گذشته برای ساماندهی بازار مسکن، تولید مسکن و کنترل قیمت نداشته است.

وی در ادامه اظهار کرد: امروز افزایش لجام‌گسیخته قیمت مسکن به قشر مستضعف و متوسط جامعه فشار زیادی آورده و سفره مردم را هر روز کوچکتر می‌کند. مشکل بازار مسکن نیز با ساخت خانه‌های ۲۵ تا ۴۰ متری حل نمی‌شود. سیاست دولت باید در این حوزه با برنامه‌ریزی و کارکارشناسی روشن شود.

نماینده مردم اهواز در مجلس شورای اسلامی تصریح کرد: در طول سال‌های گذشته ما شاهد ارائه طرح مسکن اجتماعی، مسکن اولی‌ها و مسکن ملی بوده‌ایم و تقریبا هر دو سال یکبار یک طرح ارائه شده که به سرانجامی نیز نرسیده است. هیچ کس گزارشی از سرانجام این طرح‌ها ارائه نمی‌کند.

یوسفی در ادامه تاکید کرد: ما براساس آمار سالانه به ۹۰۰ هزار واحد مسکن که ۲۰۰ هزار روستایی و ۷۰۰ هزار شهری است نیاز داریم ۳۰۰ هزار واحد توسط مردم ساخته می‌شود و در بخش شهری فاصله ۴۰۰ هزار تایی با میزان نیاز جامعه داریم که برای ساخت آن باید مشوق‌هایی برای انبوه‌سازان و شرکت‌های معتبر در نظر گرفته شود تا نیاز مردم برآورده شود.

این عضو کمیسیون عمران مجلس در ادامه با اشاره به تاثیر اجرای قانون مالیات بر خانه‌های خالی بر ساماندهی بازار مسکن بیان کرد: اجرای این قانون می‌تواند خانه‌های خالی را به چرخه عرضه بازگرداند و با اخذ مالیات در چارچوب تعیین شده دیگر برای کسی سود نمی‌کند تا نگاه سرمایه‌ای به مسکن داشته باشد.

امروز آنچه که موجب ورود دلالان به بازار مسکن شده است عرضه زمین است و در تمام کشورهای پیشرفته و کشورهایی که در ساخت مسکن موفق بوده‌اند از قیمت زمین شروع کرده و این مساله را حل کردند.

یوسفی در پایان افزود: به طور کلی ما نمی‌توانیم جلوی خرید و فروش مسکن را چه از لحاظ قانونی و چه از لحاظ شرعی برای مردم بگیریم، اما می‌توانیم با ارائه طرح‌هایی دلالان را از خریداران واقعی جدا کنیم.

به عنوان مثال فردی که در طول سه ماه بیش از یک بار اقدام به خرید و فروش مسکن کند، قطعا خریدار واقعی نیست و با اخذ مالیات می‌توان به عنوان یک ابزار بازدارنده جلوی این افراد ایستاد.

افکار
• شماره ۲۷۸۹
• سه‌شنبه ۱۰ تیر ۱۳۹۹
• سال نهم

۴
ثبت نمرات پایه نهم تحصیلی تا نیمه تیر ماه تکمیل می‌شود



معاون پرورشی و فرهنگی آموزش و پرورش گفت: نتایج امتحانات پایه نهم در حال ثبت است و امیدواریم تا نیمه تیر به پایان برسد.
نشست خبری علیرضا کاظمی معاون پرورشی و فرهنگی آموزش و پرورش با حضور مدیران کل این معاونت برگزار شد.بخش دوم این نشست به بحث درباره هدایت تحصیلی پرداخته شد.
کاظمی در ابتدای این بخش از نشست خبری ویژه فرایند هدایت تحصیلی گفت: هدایت تحصیلی برنامه مهم و سرنوشت ساز برای دانش آموزان کشور است لذا آموزش و پرورش روی این موضوع تمرکز کرده و با مصوبات و طراحی ها فکر می کنم امروز دانش آموزان و خانواده ها با آگاهی خوب و قابل قبول رو به رو هست. البته چالش هایی هم دارد. حدود یک میلیون دانش آموز امسال هدایت تحصیلی می شوند.
وی ادامه داد: بررسی های مشاوره‌ای در قالب آزمون رغبت است که در قالب فرم شماره ۶ به دانش آموزان و اولیا داده می شود و توصیه و مشاوره می کنیم که دانش آموزان برای چه رشته‌ای مناسب تر هستند و در کدام شغل ها و مهارت ها توانمدتر هستند. اما دو متغیر دیگر هم داریم که یکی ظرفیت و گنجایشی است که برای رشته ها داریم و دیگری عملکرد دانش آموزان در دروس است.
کاظمی گفت: نتایج امتحانات در حال ثبت است و امیدواریم نیمه تیر به پایان برسد. ما آمادگی داریم که بعد از دو روز از ثبت نمره ها نمونه برگ های هدایت تحصیلی را در اختیار مناطق بگذاریم. نمونه برگ های هدایت تحصیلی هم از طریق فضای مجازی و هم حقیقی به مدیر مبدا و مقصد ارسال شود. فرایند هدایت تحصیلی از ۲۷ آذر سال گذشته آغاز شده است. آزمون های رغبت سنج و آزمون های توانایی ۳۰ امتیاز در فرایند هدایت تحصیلی دارد اما اجباری نیست.
معاون پرورشی و فرهنگی وزارت آموزش و پرورش بیان کرد: ۹۹۰ هزار نفر از دانش آموزان، والدین، معلمان و مشاوران در این فرایند شرکت کردند. ۱۰ هزار دانش آموز باقی ماندند که به عدم دسترسی به اینترنت در مناطق دور برای انجام آزمون های آنلاین برمی گردد.
کاظمی مهمترین تغییرات هدایت تحصیلی در سال جاری را مطرح کرد و گفت: دوره‌های آموزشی و همایش های استانی ترتیب داده شده و اطلاع رسانی به خانواده‌ها از طریق یک سایت مستقل انجام و اطلس مشاغل در سطوح مدرسه‌ای تا ملی تهیه و در اختیار دانش آموزان قرار گرفته است. مهمترین تغییر هدایت تحصیلی امسال با سال گذشته، تغییر حدنصاب نمره در رشته علوم و معارف است.

مرجعی برای اطلاع رسانی درباره رفتارشناسی کرونا نداریم

رئیس کمیته علمی مقابله با کرونا با بیان اینکه مرجعی برای ارائه اطلاعات در مورد رفتارشناسی کرونا نداریم، گفت: از همین رو موضوع اطلاع‌رسانی درباره خصوصیات ویروس را در کمیته مطرح می کنیم.
مصطفی قانعی در پاسخ به سوالی مبنی بر اینکه آیا نتیجه تحقیقات در مورد رفتار شناسی ویروس کرونا که توسط محققان کشور انجام می‌شود در کمیته علمی مقابله با کرونا مورد بررسی قرار می گیرد یا خیر گفت: رفتارشناسی و خصوصیات ویروس کرونا، موضوع مورد بحث در کمیته علمی نیست. کار کمیته، بیشتر مربوط به پروتکل تشخیص و درمان است.
رئیس کمیته علمی مقابله با کرونا عنوان کرد: البته که آخرین یافته‌ها در زمینه ویروس کرونا در کمیته علمی مورد بحث قرار می گیرد اما در نهایت تاثیر این تحقیقات را در پروتکل تشخیص و درمان مبتلایان به کووید ۱۹ پیگیری و مورد بحث قرار می‌دهیم.
وی در پاسخ به سوالی مبنی بر اینکه یعنی در کشور مرجعی در خصوص رفتار ویروس کرونا نداریم، گفت: در مورد مطالعات روی خصوصیات ویروس مرجعی نداریم؛ البته که لازم است اطلاعات و نتیجه تحقیقات مشخص و جمع بندی شود که به صورت روزانه، هفتگی و ... اطلاع رسانی شود که چنین اقدامی انجام نمی‌شود.



عضو کمیته کشوری بیماری‌های عفونی گفت: خطر کرونا برای کودکان کمتر از بزرگسالان نیست و تصور مصونیت کودکان از این ویروس اشتباه است

عضو کمیته کشوری بیماری‌های عفونی:

خطر کرونا برای کودکان کمتر از بزرگسالان نیست

عضو کمیته کشوری بیماری‌های عفونی گفت: خطر کرونا برای کودکان کمتر از بزرگسالان نیست و تصور مصونیت کودکان از این ویروس اشتباه است.مینو محرز افزود: در ابتدای شیوع کرونا با توجه به گزارش هایی که از چین آمده بود، تصور می شد میزان ابتلا به کرونا در بین کودکان کم است اما بعد مشخص شد که این تصور درست نیست و میزان ابتلا به کودکان کم نیست و در مواردی کودکان با علایم شدید به بیماری کووید۱۹ مبتلا می شوند و حتی در مواردی فوت می کنند.
وی ادامه داد: میزان شیوع کرونا در بین کودکان در ماههای گذشته بیشتر نشده اما میزان موارد شناسایی بیشتر شده، به عنوان مثال بخش کرونا بیمارستان کودکان مفید همیشه تعداد قابل توجهی کودک بدحال مبتلا به کووید۱۹ دارد.عضو کمیته علمی ستاد ملی مبارزه با کرونا گفت: در مجموع ابتلا به بیماری کووید۱۹ در کودکان نسبت به بزرگسالان کمتر است اما کودکان نیز می توانند مثل بزرگسالان به این بیماری مبتلا شوند و علایم ریوی و سایر علایم این بیماری در کودکان نیز مشاهده می شود البته همزمان با کرونا شاهد ابتلای کودکان به بیماری کاوازاکی هم در برخی مناطق کشور هستیم که علایم ریوی شبیه کرونا دارد.محرز افزود: در مجموع میزان بروز بیماری کووید۱۹ و ابتلا به کرونا در کشور و دنیا تغییر چندانی نکرده اما دقت در تشخیص بهتر شده است. در گذشته بیشتر به علایم ریوی، تنفسی و تب برای تشخیص این بیماری توجه می شد اما اخیرا علایم گوارشی و مغزی و از جمله سکته نیز به عنوان علایم مهم ابتلا به کرونا مورد توجه قرار می گیرد و بعد از تست مشخص می شود که افرادی که این علایم را داشتند به کرونا مبتلا هستند، ضمن اینکه میزان تست نیز نسبت به ماههای گذشته بیشتر شده است. تلاش های زیادی در دنیا برای تولید واکسن کووید۱۹ در جریان است و گر چه تولید این واکسن دور از انتظار نیست و امیدواری ها برای تولید واکسن کرونا زیاد است اما هنوز تا رسیدن به این واکسن بیش از یکسال زمان لازم است.

نوبت اول

فراخوان مناقصه عمومی (ارزیابی کیفی)

شماره ثبت در پایگاه ملی مناقصات: ۳/۳۸۳/۵۸۸

شرکت بهره برداری نفت و گاز مسجدسلیمان در نظر دارد خدمات ذیل الذکر را طبق شرایط کلی آگهی حاضر و مشخصات مندرج در اسناد و مدارک مناقصه از طریق برگزاری مناقصه عمومی یک مرحله ای به مناقصه گران واجد شرایط واگذار نماید:

شماره مناقصه	موضوع	محل اجرای کار	مدت زمان اجرا	نوع گواهینامه صلاحیت پیمانکاری(پایه/رتبه و رشته)	مبلغ و نوع تضمین شرکت در مناقصه	برآورد کارفرما (ریال)
۹۸/۰۰۳۴	تعمیر و بهسازی بخشی از کمپ و کارگاه تعمیرات واحد بهره برداری لب سفید شرکت بهره برداری نفت و گاز مسجد سلیمان (تجدید مناقصه)	مسجدسلیمان	۵ ماه	پایه ۵ ساختمان و ابنیه و گواهی نامه یا معرفی نامه تاییدیه صلاحیت ایمنی پیمانکار(معتبر)	۳۱۴/۰۰۰/۰۰۰ ریال	۶/۲۶۶/۷۸۹/۳۶۳

از کلیه متقاضیان واجد شرایط دعوت می شود حداکثر ظرف ۱۰ روز پس از انتشار آگهی نوبت دوم، آمادگی خود را بصورت کتبی به یکی از آدرس های ذیل الذکر اعلام و همزمان نسبت به دریافت فرم های ارزیابی کیفی اقدام نمایند.
فرمهای ارزیابی کیفی می بایستی ظرف مدت ۱۴ روز تکمیل و به آدرس های ذیل در مقابل رسید تحویل گردند. که پس از بررسی های لازم اسناد مناقصه به متقاضیان واجد شرایط تحویل داده خواهد شد.
زمان گشایش پیشنهادها روز دوشنبه مورخ ۱۳۹۹/۰۴/۱۶ می باشد.
نشانی محل اعلام آمادگی و دریافت اسناد: مسجدسلیمان، شرکت بهره برداری نفت و گاز، امور حقوقی و قراردادها، اتاق ب ۱۳.
همزمان ارائه گواهی صلاحیت/رتبه بندی خدمات مورد نظر به منظور تطبیق با تصویر آن الزامی و ارائه معرفی نامه و کارت ملی برای متقاضیان شرکت در مناقصه و نمایندگان شرکتها در همه مراحل لازم و ضروری می باشد. ضمنا کلیه شرکتهای متقاضی ملزم به ارائه صورتهای مالی حسابرسی شده مربوط به سال قبل می باشند.
تذکر ۱: حسب مورد ارائه یک نسخه از اساسنامه، شرکتنامه و آگهی تاسیس و آخرین تغییرات ثبتی الزامی است.
تذکر ۲: مناقصه گر ضمن اعلام آمادگی تائید می نماید هیچ یک از اعضای هیات مدیره و سهامداران آن شرکت/پیمانکاری شاغل دولتی نبوده و مشمول قانون منع مداخله در معاملات دولتی مصوب دیماه ۱۳۳۷ نمی باشند. ارائه گواهی صلاحیت ایمنی پیمانکار برنده مناقصه برای انعقاد قرارداد الزامی می باشد.
www.mis.nisoc.ir HTTP://IETS.MPORG.IR WWW.SHANA.IR
تاریخ انتشار نوبت اول: ۱۳۹۹/۰۴/۱۰ تاریخ انتشار نوبت دوم: ۱۳۹۹/۰۴/۱۱
شماره مجوز: ۱۳۹۹/۱۶۱۴ روابط عمومی شرکت بهره برداری نفت و گاز مسجدسلیمان

مفقودی
سند کمپانی پراید ۱۴۱ مدل ۸۶ بشماره موتور ۲۱۵۸۰۵۸ شماره شاسی S1482286223883 شماره انتظامی ۹۱ - ۴۶۱ ی ۴۵ بنام ابراهیم نوید ایمیر مفقود گردیده واز درجه اعتبار ساقط می باشد
۱۹۴۶

مفقودی
کلیه مدارک(سندکمپانی،سندقطعی،برگ‌سبز،وکالت‌فروش)سواری‌پژوROA مدل ۸۵ بشماره موتور ۱۶۸۵۰۳۸۷۱۸ شماره شاسی ۱۳۰۰۹۴۵ ۶ شماره انتظامی ۵۶ - ۶۶۲ ب ۳۹ بنام فردین گل پسند گندشمین مفقود گردیده و از درجه اعتبار ساقط می باشد.
۱۹۴۷

پیشخوان
Pishkhan.com

افکار
• شماره ۲۷۸۹
• سه شنبه ۱۰ تیر ۱۳۹۹
• سال نهم

از سرگیری مبادلات تجاری ایران و ترکمنستان به صورت آزمایشی

گرگان-لقمان میرزاعلی: مدیرکل راه آهن شمال شرق ۲ گفت: مبادلات تجاری ایران و ترکمنستان به صورت آزمایشی از سر گرفته شد.

مهدی عبدالکریم زاده گفت: با توجه به پیگیری‌های دیپلماسی مسئولان وزارتها و حوزه راه‌آهن جمهوری اسلامی ایران و توافقات تلاش مدیران و کارکنان خدوم راه آهن های مرزی طرفین در روز (سه شنبه، سوم تیرماه) تعداد ۳۰ واگن از ۱۳۱ واگن از ایستگاه اینچه برون استان گلستان اعزام و کشور ترکمنستان پذیرش کرد.

وی با بیان اینکه واگن‌ها اعزامی حامل سیمان بوده که وزن بار هر واگن ۶۵ تن می باشد که با وزن خود هر واگن به ۸۰ تن می‌رسد.

عبدالکریم زاده بیان کرد: عملیات ضدعفونی واگن‌ها با تونل بهداشتی ساخته شده طبق استانداردهای بهداشت جهانی و پروتکل‌های بهداشتی مورد تایید دو کشور برای همه واگن‌های فوق انجام و مستندات طی صورتجلسه تنظیمی و تایید شده مسئولان ایستگاه راه آهن اینچه برون و مسئولان مبادله ترکمنستان همراه واگن‌ها تحویل ماموران موظف ترکمن شد.وی تأکید کرد: امیدواریم همه ۱۳۱ واگن متوقف، طی روزهای آتی به طور آزمایشی تحویل کشور ترکمنستان شود و بعد از آن در روزهای آینده عملیات مبادله به طور عادی روند خود را پیش خواهد گرفت.



شهردار اصفهان:

اجازه ندهیم افراد غیرمسئول حریم قانون را بشکنند

شهردار اصفهان با بیان اینکه به سهم خود در مدیریت شهری با فساد مبارزه می کنیم، گفت: با این حال نباید اظهارات برخی افراد غیرمسئول که خود را جای مقامات قضایی گذاشته اند، موجب تخریب فضا شود.

قدرت اله نوروزی با حضور در صد و بیست و هشتمین جلسه علنی شورای شهر اصفهان که به مناسبت هفته قوه قضاییه با حضور دادستان اصفهان برگزار شد، اظهار کرد: با توجه به اینکه جامعه همواره نیازمند خدمت رسانی است، شهرداری تعطیل شدنی نیست و روند ارائه خدمات از سوی این نهاد دائمی است.

شهرداری نمی تواند به تنهایی زمینه خدمت به مردم را در شهر فراهم کند و نیاز است طی ارتباط با همه نهادهای مرتبط ابزارهای خدمت رسانی فراهم شود تا این دستگاه خدمت رسانی بتواند به موقع نیازهای مردم را ارائه کند.

وی بیان کرد: اجرای قانون باید توأم با انصاف باشد؛ قانون با عدالت پیاده سازی می شود اما انصاف مانند چوبی است که به کمک عدالت می آید تا لرزش ها گرفته شود و از بروز اخلال در نظم عمومی جلوگیری کند. همچنین توجه به همه جوانب یک اقدام می تواند قانون را به گونه ای اجرا کرد که از نگرانی مردم هم جلوگیری شود.

نوروزی اظهار کرد: ارتباط بین مدیریت شهری و دستگاه قضایی می تواند حق مردم را ادا کند.

وی به سوء استفاده برخی افراد از فضای مجازی برای تشویش اذهان عمومی هم اشاره و اظهار کرد: جای سوال برای برخی ایجاد شده که چرا مدعی العموم از چنین جرایمی که جنبه عمومی دارد، جلوگیری نمی کند.

شهردار اصفهان ادامه داد: شهید بهشتی معتقد بود در برخورد با دشمن هم باید از دروغ و تهمت پرهیز کرد و این شیوه از سخنان حضرت علی(ع) نشأت می گیرد که در برخورد با دشمن هم عدالت را رعایت می کردند.

وی افزود: باید فضا و شرایط به نحوی باشد که مدیران در تمام دستگاه‌ها بتوانند اقدامات خود را دنبال کنند و این امر در تضاد با آن نیست که از فسادها جلوگیری شود.

فساد از سوی دستگاه قضایی و امنیتی رصد و پیگیری شود

شهردار اصفهان اظهار کرد: نباید اجازه داد با تشویش اذهان عمومی، فضای مسموم در مقابل خدمت‌رسانی‌ها ایجاد شود. گاه این سؤال مطرح می‌شود که نکند برخی اقدامات هدایت شده است و افراد در سنگرهایی نشسته‌اند تا کارهای مطلوب را به انحراف بکشانند.

به سهم خود در مدیریت شهری آماده هستیم با هر گونه فساد مبارزه کنیم اما این امر نباید باعث شود افرادی خود را جای مقامات قضائی گذاشته و با اظهارنظرهایی که پیگردقانونی دارد سعی در تخریب فضای موجود داشته باشند.

نوروزی تاکید کرد: فساد باید از سوی دستگاه قضایی و امنیتی رصد و پیگیری شود و افرادی که وظیفه ای در این خصوص ندارند، نمی توانند حریم ها را بشکنند چراکه این کار اگر ادامه یابد روز به روز دامنه بیشتری پیدا می کند و دیگر نمی توان با آن مقابله کرد.

وی از دادستان اصفهان که مهمان این جلسه شورای شهر بود خواست اقدامات لازم برای تشکیل کمیته حفظ حقوق بیت المال انجام شود تا پرونده های موجود در این رابطه حل و فصل شود.

نصب ۳۳۳۸ کنتور فهام برای چاه‌های کشاورزی گلستان

گرگان-رحمت ا... میرزاعلی: مدیرعامل شرکت توزیع نیروی برق گلستان گفت: از مجموعه پنج هزار و ۲۳۰ چاه کشاورزی در استان گلستان سه هزار و ۳۳۸ مورد مجهز به کنتور فهام شده است.

«علی اکبر نصیری» ظهر پنجشنبه ۵ تیرماه در بازدید مدیرعامل شرکت مادرتخصصی مدیریت ساخت و تهیه کالای آب و برق (ساتکاب) از مرکز پایش کنتورهای فهام استان گلستان گفت: نزدیک به ۱۰ هزار کنتور دیماندی و سه فاز در استان گلستان وجود دارد که در مرکز پایش کنتورهای فهام کنترل می شود.

وی ادامه داد: علاوه بر قرائت کنتورها کار اصلی که در این مرکز انجام می شود بحث کنترل بار مشترکین صنعت، تجاری و کشاورزان است.نصیری متذکر شد: شرکت توزیع نیروی برق استان گلستان با هشت هزار و ۵۰۰ مشترک دیماندی و سه فاز به منظور گذر از پیک مصرف برق در تابستان انعقاد تفاهم دارد.

مدیرعامل شرکت توزیع نیروی برق گلستان گفت: پتانسیل صرفه جویی مصرف برق بر اساس این تفاهم نامه ها بالغ بر ۱۰۰ مگاوات است، تأکید کرد: با همکاری صورت گرفته دریکی از روزهای گذشته بالغ بر ۸۰ مگاوات صرفه جویی در این بخش اتفاق افتاده است.

نصیری تأکید کرد: در چند روز گذشته میانگین ۱۰۰ مگاوات صرفه جویی داشتیم و توانستیم که اوج مصرف برق را مدیریت کنیم و این مهم باعث شده که به صنعت برق کشور کمک شود و استان گلستان در نقطه سبز قرار گیرد.

وی بیان کرد: از مجموعه پنج هزار و ۲۳۰ چاه کشاورزی در استان گلستان سه هزار و ۳۳۸ مورد مجهز به کنتور فهام شده است.

رضایتمندی شهروندی از عملکرد مدیریت شهری خوب ارزیابی می‌شود



به گزارش اداره ارتباطات و امور بین الملل شهرداری اراک، در نشست مشترک کاری مهندس شفیعی شهردار کلانشهر اراک با مهندس عرفانی و مهندس سرآبادنی، مدیران عامل شرکت آب و فاضلاب استان مرکزی و آبفای شهرستان اراک که با حضور معاونین و مدیران شهرداری، در راستای تعاملات کاری فی مابین جهت خدمت رسانی هرچه بهتر و بیشتر به شهر و شهروندان برگزار گردید، بر انجام تعهدات مطالبات طرفین با انجام تشریفات قانونی تاکید شد.

مهندس شفیعی در این نشست ضمن تقدیر و تشکر از همکاری و تعامل بسیار ارزنده شرکت آبفا استان مرکزی در انجام پروژه‌های مدیریت شهری افزود: یکی از عوامل توسعه در شهر، هماهنگی بین بخشی دستگاه های خدمات رسان می باشد که این امر در حوزه‌های مختلف از سوی شهرداری در حال پیگیری است و شرکت آب و فاضلاب از آن دسته دستگاه‌های اجرایی است که با بیشترین همکاری در راس آنها قرار دارد.در ادامه جلسه مهندس عرفانی مدیرعامل شرکت آبفا استان مرکزی، بیان داشت: مسلما همسویی فعالیت‌های شهری در عملکرد دستگاه‌ها نمود پیدا می کند و رضایتمندی شهروندان از عملکرد شهرداری در مراجعات مردمی به سازمان آبفا مشهود است.

مهندس سرآبادانی مدیر عامل شرکت آبفا شهرستان اراک نیز در همین راستا افزود: در ارتباطات مردمی که در مناطق آبفا صورت می گیرد، رضایتمندی شهروندی از عملکرد شهرداری را می توان مشاهده کرد.

شهردار اصفهان با بیان اینکه به سهم خود در مدیریت شهری با فساد مبارزه می کنیم، گفت: با این حال نباید اظهارات برخی افراد غیرمسئول که خود را جای مقامات قضایی گذاشته اند، موجب تخریب فضا شود

حواله بیش از ۲ هزار حلقه لاستیک بین ناوگان جاده‌ای ایلام صادر شد

معاون حمل و نقل اداره کل راهداری و حمل و نقل جاده ای گفت: ۲هزار و ۹۷۴ حواله لاستیک برای رانندگان حمل و نقل جاده ای استان صادر شده است. محمد حسنی معاون حمل و نقل اداره کل راهداری و حمل و نقل جاده‌ای استان ایلام گفت: در سه ماهه اول سال جاری ۲۲۲۶ حلقه لاستیک در حوزه حمل و نقل وارد استان شده است.

وی افزود: همچنین در این مدت ۲ هزار و ۹۷۴ حواله لاستیک برای رانندگان حمل و نقل و جاده ای استان صادر شده است.معاون حمل و نقل تصریح کرد: این اداره کل براساس ثبت نام رانندگان وسایل نقلیه حمل کالا و مسافر درخواست‌ها را بررسی و نسبت به صدور حواله و تحویل آن از طریق نمایندگی‌های مجاز اقدام می کند. توزیع لاستیک در این استان با نرخ مصوب دولتی با هماهنگی سازمان صنعت، معدن و تجارت از طریق نمایندگی های لاستیک صورت می گیرد.

حسنی بیان کرد: مالکان ناوگان عمومی حمل و نقل بار و مسافر جاده‌ای سنگین و نیمه سنگین می‌توانند با در دست داشتن مدارک متعلق به خود و وسیله نقلیه شامل کارت هوشمند ناوگان، کارت ناوگان و برگ سبز مالکیت ناوگان، نسبت به دریافت لاستیک مورد نیاز به نرخ مصوب با مراجعه به اداره کل راهداری و حمل و نقل جاده‌ای استان اقدام کنند.

پیشخوان
Pishkhan.com

افکار
• شماره ۲۷۸۹
• سه‌شنبه ۱۰ تیر ۱۳۹۹
• سال نهم

حضور ۴۰ تیم در فصل جدید لیگ قهرمانان آسیا



فصل جدید رقابت های فوتبال لیگ قهرمانان آسیا با حضور ۴۰ تیم از شرق و غرب قاره کهن برگزار خواهد شد.در حالی که هنوز تکلیف ادامه مسابقات فصل جاری رقابت های لیگ قهرمانان آسیا مشخص نشده است، کنفدراسیون قاره کهن جدول زمانبندی فصل آینده را مشخص و اعلام کرده است.

AFC در تازه ترین موضع گیری خود بر نظر قبلی تاکید و اعلام کرده است اگر تیمی از رقابت های لیگ قهرمانان آسیا انصراف دهد پیامدهای بدی در انتظارش خواهد بود و با جریمه مالی شدید مواجه خواهد شد. روزنامه الوطن اعلام کرده است که کنفدراسیون فوتبال آسیا برنامه زمانبندی فصل جدید را اعلام کرده است. براین اساس مسابقات فصل آینده(۲۰۲۱) با حضور ۴۰ تیم در ۱۰ گروه چهار تیمی برگزار خواهد شد. قرار است قرعه کشی این دوره از مسابقات ماه دسامبر سال ۲۰۲۱ برگزار شود.

براساس برنامه ریزی صورت گرفته مرحله مقدماتی فصل آینده دی ماه سال ۹۹ برگزار می شود و مرحله گروهی هم بهمن همین سال شروع خواهد شد. هفته نخست این رقابت‌ها نیز ۸ و ۹ فوریه (۲۰ و ۲۱ بهمن)، هفته دوم ۱۵ و ۱۶ فوریه (۲۷ و ۲۸ بهمن)، هفته سوم ۱ و ۲ مارس (۱۱ و ۱۲ اسفند ۹۹)، هفته چهارم ۱۵ و ۱۶ مارس(۲۵ و ۲۶ اسفند)، هفته پنجم ۱۲ و ۱۳ آوریل (۲۴ و ۲۵ فروردین ۱۴۰۰) و هفته ششم ۲۶ و ۲۷ آوریل (۷ و ۸اردیبهشت ۱۴۰۰) برگزار خواهد شد.

کنفدراسیون فوتبال آسیا مرحله یک شانزدهم نهایی را در اردیبهشت سال ۱۴۰۰ برگزار خواهد کرد که بر این اساس مرحله رفت یک شانزدهم نهایی روزهای ۱۶ و ۱۷ می (۲۷ و ۲۸ اردیبهشت ۱۴۰۰) و دور برگشت روزهای ۲۴ و ۲۵ می (۴ و ۵ خرداد ۱۴۰۰) برگزار خواهد شد.

پیام اسکوچیچ پس از تماشای بازی پرسپولیس:

کار زیاد داریم

سرمربی تیم ملی فوتبال ایران با انتشار عکسی در فضای مجازی اعلام کرد کار زیاد داریم و باید انجام دهیم. دراگان اسکوچیچ با شروع دوباره رقابت های لیگ برتر فوتبال وارد ایران شد تا پس از تعطیلی چهار ماهه این مسابقات به تماشای بازی پرسپولیس و پیکان تهران در شهر قدس بنشیند. سرمربی تیم ملی فوتبال ایران پس از برد سه بر یک سرخپوشان پایتخت در این بازی اقدام به انتشار عکسی از خود در فضای مجازی عنوان کرد: بیایید با هم کار کنیم! امروز کارهای زیادی برای انجام دادن داریم. روزی که بسیار طولانی خواهد بود.

باید دید دیدگاه سرمربی کروات تیم ملی ایران پس از تماشای این بازی چه تغییری کرده است و آیا او شروع به بهانه جویی در مسیر صعود به جام جهانی ۲۰۲۲ قطر کرده است؟!



درخشان: پرسپولیس با روزهای اوجش فاصله دارد

سرمربی پیشین پرسپولیس می گوید: این تیم با پیروزی در دو بازی آینده قهرمان خواهد شد.

حمید درخشان درباره پیروزی پرسپولیس برابر پیکان اظهار کرد: درست است که پرسپولیس در این دیدار سه گل به ثمر رساند و پیروز میدان شد اما من فکر می کنم هنوز با روزهای اوجش فاصله دارد؛ چون به‌خاطر تعطیلاتی که ایجاد شد بازیکنان هنوز به آمادگی مطلوب خود نرسیده‌اند.

بنابراین با گذشت یکی دو هفته دیگر پرسپولیس می‌تواند از نظر نوع بازی خیلی بهتر از این عمل کند.

او افزود: در این دیدار پیکان هم عملکرد خوبی داشت گرچه آن‌ها به تجربه بالای پرسپولیس باختند اما روی اشتباه بیرانوند یک پنالتی به دست آوردند که به گل رسیدند. اشتباهی که بیرانوند انجام داد کار آماتورهاست. بازیکنان حرفه‌ای در این سطح نباید این گونه تیم‌شان را دچار مشکل کنند.

سرمربی پیشین پرسپولیس درباره عملکرد مهدی عبدی بازیکن جوان این تیم گفت: عبدی بازیکن جوان و آینده‌داری است اما با یکی دو بازی نمی‌شود عملکردش را قضاوت کرد. باید صبر کنیم بازی‌های دیگر هم بگذرد تا بهتر درباره او صحبت کنیم. آن چیزی که مهم است این است که ما به آینده این بازیکن امیدوار هستیم.



سرمربی تیم فوتبال پیکان تهران گفت: پرسپولیس در حد و اندازه یک قهرمان ظاهر نشد. آنها حرفه‌ای بودند و بردند

عبدالله ویسی:

پرسپولیس در حد قهرمان نبود

سرمربی تیم فوتبال پیکان تهران گفت: پرسپولیس در حد و اندازه یک قهرمان ظاهر نشد. آنها حرفه‌ای بودند و بردند.

عبدالله ویسی پس از باخت سه بر یک پیکان مقابل پرسپولیس در جلسه خبری آنلاین گفت: به اعتقاد من نتیجه بازی می توانست مساوی شود. رفتار ما غیر حرفه ای بود و پرسپولیس حرفه‌ای تر بازی کرد و برد.

سرمربی پیکان تهران افزود: ابتدا و انتهای جدول نشان دهنده قدرت پرسپولیس نبود بلکه رفتار غیرحرفه ای ما باعث این باخت شد. البته زمان زیادی تا پایان نداریم اما امیدوارم بتوانیم آن را جبران کنیم.

وی افزود: اگر یک غریبه از خارج از کشور می آمد و بازی را می دید می گفت که مصاف صدرنشین و قعرنشین نیست. ما در بازی های تدارکاتی به بازیکنان تیم گفتیم اگر گل نخوریم می توانیم گل بزنیم. با این حال شرایط در بازی های رسمی متفاوت است.

ویسی درباره آینده پیکان تصریح کرد: کمی دیر است اما می خواهیم کار را حل کنیم.

وی درباره اشتباه وحید شیخ ویسی در درون دروازه این تیم یادآور شد: در طول هفته هر چهار گلر ما خوب نبودند. با وحید شیخ ویسی و دروازه بان ارمنی تیم صحبت کردیم که کدام می توانند درون بازی باشند. به هر حال این موجودی ماست.

ویسی درباره اعتراض خود به زاهدی فر گفت: داور بهترین حمله ما را رد کرد و به هیچ عنوان خطا نبود. به هر حال در آن لحظه عصبانی می شوی و من متاسفم که اعتراض کردم.

سرمربی پیکان درباره عملکرد شاگردان یحیی گل محمدی افزود: پرسپولیس در حد یک قهرمان نبود. البته می تواند به دلیل دوری چهار ماهه از مسابقات هم باشد. از لحاظ بدنی بهتر از پرسپولیس بودیم.

وی درباره حضور سرمربی تیم ملی ایران در ورزشگاه شهرقدس افزود: از اسکوچیچ ممنونم که در ورزشگاه حضور داشت و بازی ما را می دید. امیدوارم با حمایت همه بتوانیم به جام جهانی برسیم.

این بازیکن خشن‌ترین بازیکن پرسپولیس و یکی از سه خشن لیگ است

مدافع سرخ پوشان که مقابل پیکان هم اخطار گرفت، خشن ترین بازیکن پرسپولیس و یکی از ۳ بازیکن خشن این فصل از لیگ برتر است.

تیم فوتبال پرسپولیس تهران بعد از ۴ ماه تعطیلی ناخواسته که به دلیل شرایط کرونا در فوتبال ایران حادث شده بود، شب گذشته در شهر قدس به مصاف پیکان رفت و توانست میزبانش را با نتیجه ۳ بر یک شکست دهد.

در این دیدار که دقایقی از آن پر برخورد بود، شجاع خلیل زاده از داور کارت زرد گرفت که این هفتمین کارت زرد این بازیکن در این فصل است. خلیل زاده که معمولا در اغلب صحنه‌های پر برخورد دیدارهای تیمش حضور دارد، با این تعداد اخطار پر کارت ترین بازیکن تیمش است.

خلیل زاده در ۱۵ بازی از ۲۲ بازی تیمش در میدان حضور داشته که ۱۴ بار در ترکیب ثابت و یکبار هم مقابل شاهین به عنوان بازیکن جانشین در دقایق پایانی به میدان رفته است.

بعد از این مدافع، سیامک نعمتی هافبک سرخ پوشان که در ۱۳ بازی این تیم به میدان رفته و مجموع دقایق حضورش در میدان ۵۷۹ دقیقه است، با ۵ اخطار دومین بازیکن پر کارت تیمش به حساب می‌آید و فرشاد احمد زاده که تنها در نیم فصل اول در این تیم حضور داشت با ۳ اخطار و یک اخراج، سومین بازیکن خشن سرخ پوشان در این فصل است.

خلیل زاده که هفتمین اخطار خود را مقابل پیکان گرفت، تنها بازیکن ۱۷ اخطاره لیگ نیست و او در کنار دو بازیکن دیگر با ۷ کارت زرد، رکورددار دریافت کاد زرد از داوران در این فصل هستند.

مسلم مجدمی هافبک ۲۳ ساله تیم صنعت نفت که با پیراهن شماره ۲۳ هم برای این تیم به میدان می رود به همراه عزیز معبودی مدافع ۳۳ ساله تیم ماشین سازی دیگر بازیکنانی هستند که هر کدام ۷ کارت زرد گرفته اند و از این نظر پیشاپیش همه بازیکنان قرار دارند.

دروازه بان پیکان: هر گلری جای من بود چهار گل می خورد

دروازه بان تیم فوتبال پیکان در مورد انتقادهایی که نسبت به عملکرد او می شود، گفت: هر کسی جای من در دیدار مقابل پرسپولیس درون دروازه پیکان قرار داشت چهار گل دریافت می کرد.

وحید شیخ ویسی در خصوص شکست تیمش مقابل پرسپولیس اظهار داشت: بازی خوبی انجام ندادیم و نتیجه خوبی هم گرفتیم حالا باید منتظر بازی‌های آینده باشیم.

وی درباره صحنه گل اول پرسپولیس که روی اشتباه فردی او به ثمر رسید گفت: نمی‌دانم چرا به این اندازه روی من حساسیت وجود دارد. برخی افراد علیه من موضع گیری می کنند. وی درباره سه گلی که از پرسپولیس خورد گفت: ۸ توپ روی دروازه ما آمده که ۷ موقعیت تک به تک بوده است. خب بلاخره از ۷ تک به تک ۳ موقعیت گل می‌شود از اول فصل اینطور بوده که بیشتر موقعیت ها روی دروازه ما تک به تک و ۳ به ۲ بوده، خب این تقصیر من است؟ هر دروازه بان دیگر جای من بود شب گذشته چهار گل می خورد.

پیشخوان
Pishkhan.com

افکار
• شماره ۲۷۸۹
• سه شنبه ۱۰ تیر ۱۳۹۹
• سال نهم

سیدضیاء هاشمی: «آینده» و «موافقت اصولی» در مسیر اکران

سیدضیاء هاشمی بیان کرد در طول دوره قرنطینه ۸۰ طرح و فیلمنامه خوانده است که اکثر آن‌ها برای تولید مناسب نبوده است.سیدضیاء هاشمی تهیه‌کننده سینما درباره پروژه‌های سینمایی که در دست دارد، گفت: با شیوع بیماری کرونا و تعطیل شدن بخشی از فعالیت‌ها در سینمای ایران، نزدیک به ۸۰ طرح و فیلمنامه را مطالعه کردم که متاسفانه اکثر آن‌ها مناسب تولید نبودند. البته چند طرح را انتخاب کرده‌ام تا فیلمنامه آن نوشته و بعد درباره امکان ساخت آن تصمیم گیری شود.

وی بیان کرد: این فیلمنامه‌ها و طرح‌ها در گونه‌های مختلفی بود، امیدوارم فیلمنامه مناسب برای تولید را پیدا کنم تا شهریورماه بتوانیم یک فیلمنامه را برای تولید انتخاب کنیم.

این تهیه کننده سینما درباره فیلم‌های آماده اکران خود نیز توضیح داد: فیلم سینمایی «آینده» به کارگردانی امیر پورکیان در انتظار اکران است و پروانه نمایش آن صادر شده است.

هاشمی ادامه داد: امیدوارم شرایط مناسب برای اکران فیلم‌ها به گونه‌ای فراهم شود تا کسی در این شرایط آسیب نبیند. چرا که سلامتی جان مخاطب برای ما بسیار مهم است. فیلم سینمایی «موافقت اصولی» به کارگردانی امیر پورکیان نیز در مرحله تدوین است و به زودی این پروژه سینمایی نیز آماده نمایش می‌شود.



انتقاد فقیهه سلطانی از آقازاده‌های سینما و تئاتر در آستانه اجرای نمایشش

فقیهه سلطانی طراح و کارگردان در آستانه شروع دوباره اجرای نمایشش «یه گاز کوچولو» از آقازاده‌های تئاتر و سینما انتقاد کرد و گفت: ما فکر می‌کنیم آقازاده فقط در سیاست وجود دارد، اما این طور نیست. در سینما و تئاتر هم آقازاده فراوان داریم.

این هنرمند بعد از ۱۰ سال پیگیری در سالن‌های مختلف ، موفق شد در تالار سایه تئاتر شهر نوبت اجرا بگیرد و از اواخر بهمن سال گذشته نمایش «یه گاز کوچولو» را در تالار سایه مجموعه تئاتر شهر به صحنه برد که با ورود ویروس کرونا و تعطیلی تئاتر، از اجرای این اثر بازماند ولی او جزو اولین هنرمندانی است که بعد از بازگشایی سالن‌های سینما و تئاتر، تصمیم به ادامه اجرای نمایشش گرفت.

سلطانی از مافیای تئاتر سخن گفت و تاکید کرد این روزها کرونا، یکی از شناخته شده ترین خطراتی است که زندگی ما را تهدید می‌کند که اتفاقا در این چند ماه، راه مبارزه با آن را خوب یاد گرفته‌ایم.

او تصمیم خود را برای ادامه اجرای نمایش تصمیمی جسورانه دانست و در پاسخ به این پرسش که چه عاملی سبب شد تا برای ادامه اجرا به این تصمیم قطعی برسد، توضیح داد: لازم بود کسی پیشقدم شود و این ترس و بدگمانی درباره اجرای تئاتر که در دل دیگران جای گرفته، بریزد.

او ادامه داد: به هر حال زندگی باید ادامه پیدا کند. البته گروه‌های دیگر با دلایل قابل قبولی قصدی برای اجرا ندارند که مهم‌ترین آن مسایل اقتصادی است ولی ما گروه منسجم، حرفه‌ای به معنای واقعی و عاشقی داریم که یک سال برای اجرای این نمایش کوشیده‌ایم و همه گروه مشتاق بودند که اجرای‌مان را از سر بگیریم.

سلطانی با یادآوری پیگیری‌های بسیاری که برای گرفتن سالن اجرا انجام داده است، اضافه کرد: ما این اجرا را به سختی به دست آوردیم و نمی‌توانیم براحتی از دستش بدهیم. در این میان هستند گروه‌های دیگری که به آسانی می‌توانند نوبت اجرا بگیرند. متاسفانه مافیا در تئاتر به ما ضربه زد و برای به دست آوردن سالن اجرا خیلی سختی کشیدیم.

این بازیگر و کارگردان تئاتر مهم‌ترین دلیل خود را برای ادامه اجرای این نمایش انسجام و عشق گروه اجرایی آن دانست و افزود: همه اعضای گروه، تهیه‌کننده نمایش هستند،ما تهیه‌کننده‌ای نداریم و طبعا به گیشه هم چشم ندوخته‌ایم.

سلطانی درباره ریسک حضور تماشاگران در سالن تئاتر هم گفت: هر بار که پای‌مان را از منزل بیرون می‌گذاریم، ممکن است با هزاران اتفاق غیر قابل پیش‌بینی رو به رو شویم که زندگی‌مان را تهدید می‌کند. اتفاقا در این وضعیت،کرونا شناخته‌شده‌ترین خطری است که می‌توانیم با آن مقابله کنیم چراکه در این چند ماه، راه مبارزه با آن را بلد شده‌ایم.

او ادامه داد: در فضاهای فرهنگی، انتقال این ویروس خیلی هم کمتر می‌شود چون نه امکان خوراکی خوردن هست و نه صحبت کردن. ولی با همه اینها اعتمادسازی برای حضور تماشاگران در تئاتر کار بسیار سختی است و به مردم کاملا حق می‌دهم و اصلا توقع ندارم کسی جانش را دستش را بگیرد و به تئاتر بیاید ولی اگر تماشاگری هست که می‌تواند فقط به مدت ۷۵ دقیقه ماسک را روی صورتش تحمل کند، او را دعوت می‌کنیم که نمایش ما را ببیند.

سلطانی با اشاره به شروع فعالیت مکان‌های ورزشی و استخرها افزود: این مکان‌ها خیلی خطرناک هستند و نمی‌دانم مردم چگونه اعتماد می‌کنند و به این مکان‌ها می‌روند درحالیکه تئاتر حتی از سینما هم کم‌خطرتر است چون کسی در زمان اجرای نمایش حتی مجاز به خوردن خوراکی هم نیست.

این هنرمند درباره پیش‌بینی‌اش از حضور تماشاگران نیز گفت: طبیعتا نمی‌توان پیش‌بینی کرد ولی خوشبختانه فروش روز اول‌مان بد نبوده است. البته که دغدغه گروه ما این نیست که پول هنگفتی دربیاوریم یا از در و دیوار سالن‌مان تماشاگر بریزد ولی توقع داریم بخش دولتی از ما حمایت کند تا بتوانیم کمی جوابگوی اعضای گروه باشیم.

فقیهه سلطانی در ادامه از مافیای تئاتر هم سخن گفت و افزود: از بهار گذشته این نمایش را تمرین می‌کردیم و سالن هم گرفته بودیم. تهیه‌کننده‌ای داشتیم که عقب نشست چون مسئولان پیشین تئاتر شهرزاد رای او را زدند او را ترساندند و با وجود بازیگران ستاره و درخشان کار ما گفتند، نمایشی که سلبریتی پول‌ساز نداشته باشد، زمین می‌خورد. تهیه‌کننده درست در شب اجرای نمایش کنار کشید و ما و او هر دو لطمه خوردیم. البته بعدا مسئولان شهرزاد عوض شدند.

او با اشاره به پیگیری‌هایش برای گرفتن نوبت اجرا در تماشاخانه ایرانشهر یادآوری کرد: در این سالن هم نوبت گرفتیم ولی بعدا سالن را به یکی از نورچشمی‌های خودشان دادند. متاسفانه برخی از اساتید ، سالن‌ها را ارث پدری خود می‌دانند و هر زمان که اراده کردند باید سالن مورد نظر خود از چنگ جوانترها بیرون آورده و تصاحب کنند. به هر روی، هزار و یک انگ زشت به کار ما زدند که سالن راندهند.

سلطانی اضافه کرد: ۱۰ سال پشت در تماشاخانه ایرانشهر که نیمه دولتی هم هست، منتظر ماندم و صدایم در نیامد! تا اینکه در تئاتر شهر موفق شدیم سالن بگیریم. به هر حال ما در این مجموعه بزرگ شده‌ایم و برایمان حرمتی قایل شدند و سالن دادند. ولی متاسفم که مافیای تئاتر روی همه سالن‌ها چنگ انداخته‌اند و هیچکس جوابگو نیست!

او با انتقاد از یکسری مناسبات غیر حرفه‌ای در تئاتر و سینما افزود: در تئاتر و سینما هم آقازاده داریم. مگر آقا زاده فقط دولتی است؟! همین که عده‌ای در سینما و تئاتر اجازه نمی‌دهند دیگران کار کنند یعنی که مناسبات آقازاده‌ای وجود دارد. و جالب اینجاست که همین اشخاص در صفحات شخصی خود علیه آقازاده‌های دولتی می‌نویسند و یک نفر نیست به آنان بگوید شما خودتان هم از جنس همان آقازاده هایید!

فقیهه سلطانی طراح و کارگردان در آستانه شروع دوباره اجرای نمایشش «یه گاز کوچولو» از آقازاده‌های تئاتر و سینما انتقاد کرد و گفت: ما فکر می‌کنیم آقازاده فقط در سیاست وجود دارد، اما این طور نیست. در سینما و تئاتر هم آقازاده فراوان داریم

جواد مولانیا: امکان برنامه‌ریزی در تئاتر نداریم

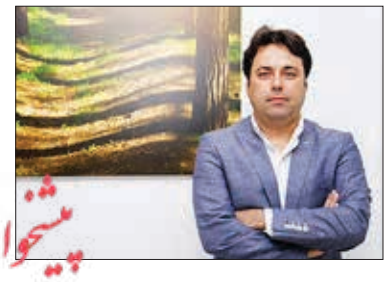

جواد مولانیا با اشاره به پروژه‌هایی که به دلیل تعطیلی تماشاخانه‌ها و مشخص نبودن نحوه حمایت دولت از هنرمندان بلاتکلیف مانده‌اند، عنوان کرد در شرایط فعلی برنامه‌ریزی برای تئاتر وجود ندارد.

جواد مولانیا بازیگر و کارگردان تئاتر درباره فعالیت‌های اخیرش در این حوزه گفت: قرار بر این بود که از سوم فروردین‌ماه ۹۹ نمایش «شاه لیر» را که خوانش جدیدی از نمایشنامه «شاه لیر» شکسپیر است، در تماشاخانه نوفل لوشاتو به صحنه ببرم. این نمایش در نوبت بازبینی قرار داشت اما با تعطیلی تماشاخانه‌ها به دلیل شیوع کرونا، اجرایش متوقف شد و همچنان در بلاتکلیفی به سر می‌برد.

وی ادامه داد: در این بحران تماشاخانه‌های خصوصی متحمل ضرر زیادی شدند و دولت نیز از آن‌ها حمایتی نکرده است. تماشاخانه نوفل لوشاتو نیز یکی از این مراکز است که سال‌ها به جوان‌ترها و دانشجویان میدان می‌داد و زحمت زیادی برای سرپا ماندن کشید اما متأسفانه در شرایط پیش آمده با مشکلات زیادی روبرو شده است.

این مجری تلویزیون درباره دیگر فعالیت‌هایش بیان کرد: همچنین قرار بود از ۲۰ خرداد با نمایش «زندگی گالیله» به کارگردانی شهاب‌الدین حسین‌پور در سالن اصلی مجموعه تئاتر شهر روی صحنه بروم که زمان اجرای این نمایش نیز هنوز مشخص نیست. همچنین طی گفتگوهایی که با کامران شهلایی در ارتباط با یک اثر نمایشی داشتیم، ایده‌ای درباره زندگی فروغ فرخزاد را مطرح کردم که شهلایی نیز استقبال کرد و مشغول نگارش متن شد.

مولانیا متذکر شد: مشورت و گفتگوهای زیادی درباره این اثر با یکدیگر داشته‌ایم و قرار بر این شد که نمایش را به‌صورت کارگردانی مشترک به صحنه ببریم اما متأسفانه هنوز آینده تئاتر نامشخص است و نمی‌توان برای کار در آن برنامه‌ریزی درستی انجام داد چون هنوز مشخص نیست اجراهای به تعویق افتاده علاقه‌مند به اجرای مجدد اثرشان هستند یا نه و اینکه میزان استقبال تماشاگران با وجودی که قرار است تنها ۵۰ درصد ظرفیت سالن‌ها فعال باشد، چگونه خواهد بود. از طرف دیگر با این شرایط گروه‌های تئاتری نیاز به حمایت دارند اما متأسفانه انگار قرار بر حمایت نیست.

وی یادآور شد: به عنوان نمونه برای آماده سازی نمایش «لیرشاه» من هزینه زیادی را صرف اجاره پلاتو، پذیرایی و تمرین‌های نمایش به صورت شخصی کردم اما متأسفانه اعلام کردند فقط گروه‌هایی که نوبت اجرا داشته و بازبینی رفته‌اند می‌توانند برای دریافت خسارت اقدام کنند، در صورتی که تنها چند روز به زمان بازبینی این نمایش مانده بود که مراکز هنری تعطیل شدند.

متأسفانه سازوکار نحوه پرداخت و میزان حمایت از گروه‌هایی هم که برای جبران خسارتشان مورد تأیید قرار گرفته‌اند، مشخص نیست و مسئولان ما تنها به برگزاری جلسات و صدور بیانیه‌ها و بخشنامه‌های بدون فکر و بی ثمری که راهگشا نیست، بسنده می‌کنند.

پیشخوان
Pishkhan.com

افکار

• روزنامه اجتماعی، فرهنگی، سیاسی
• صاحب امتیاز و مدیر مسوول: سیدحکمت‌الله موسوی
• زیر نظر شورای سردبیری
• نشانی: تهران، تقاطع سمیه و مفتح، خیابان سمیه، پلاک ۱۰۸-۱۱۰، واحد ۱۴

• آگهی های خصوصی: ۸۸۳۵۶۵۸۶-۸۸۳۵۶۵۹۶
• آگهی های دولتی تهران: ۹-۶۶۵۶۷۷۶۷
• آگهی های شهرستان: ۸۸۳۰۷۵۸۰-۸۸۳۱۷۹۱۵ ۸۸۸۶۲۶۹۲

AfkarPress@ AfkarPress_ir@ www.afkarpress.ir

سه‌شنبه ۱۰ تیر ۱۳۹۹ • شماره ۲۷۸۹ • سال نهم

آخر
حساب افراد سودجو از صادرکنندگان واقعی جدا باشد

مدیرعامل بانک پارسیان با تاکید بر لزوم بازگشت ارز حاصل از صادرات به چرخه اقتصادی کشور در شرایط فعلی، گفت: حساب سرداران صادرات کشور از سودجویان جداست.

کورش پرویزیان درباره تبعات عدم بازگشت ارز حاصل از صادرات به چرخه اقتصادی کشور، اظهار داشت: ضرورت بازگشت ارز حاصل از صادرات موضوع مهمی برای کشور به ویژه در مقطع فعلی است. صادر کنندگان که سرداران صادرات خدمات و کالای ایرانی به خارج از ایران هستند و برای سربلندی نام ایران در حال تلاش و فعالیت هستند علاوه بر اینکه نقش یک فعال اقتصادی و درآمدزایی را دارند، برای اعتلای نام ایران و ایرانی در عرصه بین المللی نیز فعالیت می کنند.

وی با تاکید بر اینکه باید منابعی که به سختی برای صادرات تجهیز شده، در قالب های مختلف به کشور بازگردانده شود، گفت: در شرایط فعلی که برخی فشارها و محدودیت‌ها به واسطه تحریم ایران از سوی کشورهای غربی وجود دارد، انتظار می رود تا از سوی صادرکنندگان نیز درک شود.

مدیرعامل بانک پارسیان در گفت وگو با خبرنگار ایبنا، با اشاره به اینکه باید حساب افراد سودجو از حرمت و موقعیت صادرکنندگان واقعی جدا باشد، افزود: برخی افراد صادرکننده واقعی نیستند و با استفاده از کارت های بازرگانی اجاره ای از مزیت مربوط به مقررات صادراتی استفاده می کنند که بی شک از صادرکنندکان واقعی جدا هستند زیرا این گروه در هر حوزه و بخشی فعالیت دارند و از موقعیت های مختلفی از جمله خدمات، تولید، توزیع و ... استفاده می کنند. به عنوان مثال افرادی که از تسهیلات بانکی استفاده می کنند اما باز نمی گردانند.

به گفته پرویزیان، اما صادرکنندگان واقعی علاقه مند به بازگشت ارز خود به چرخه اقتصاد کشور هستند و به عنوان حرفه‌ای ارزشمند و مهم در حال فعالیت و ورود به بازارهای جدید هستند که با توجه به این موضوع باید شرایط صادرکنندگان نیز درک شوند.

هدایای مقام معظم رهبری توسط بانک انصار به دانش آموزان مراغه‌ای اهدا شد

هدایای مقام معظم رهبری طی مراسمی توسط بانک انصار به دانش آموزان مراغه‌ای اهدا شد.

به گزارش اداره کل روابط عمومی و تبلیغات، طی مراسمی که با حضورعبدالرضایی مدیر قرارگاه محرومیت زدایی وحمایت های اجتماعی به منظور اهدای هدایای مقام معظم رهبری در پاسخ به دل نوشته های دانش‌آموزان مدارس پسرانه صالح و دخترانه راه فضه برپا شده بود، این هدایا توسط مدیریت شعب استان آذربایجان‌شرقی در شهرستان مراغه به این نوجوانان اهدا شد.

براساس این گزارش، ۲۸ نفر از دانش‌آموزان این مدارس سال گذشته در نامه هایی، دل نوشته های خود را برای رهبر معظم انقلاب اسلامی بیان و درخواست ها و احساسات پاک خود و نیز دعای سلامتی برای معظم له را به ایشان تقدیم کرده بودند.



مدیرعامل شرکت آبفا استان:

آبفا استان اصفهان به مسئولیت اجتماعی خود در ایام کرونا عمل کرد

مدیرعامل شرکت آبفا استان اصفهان عنوان کرد: مجموعه ی شرکت در ایام قرنطینه، ایثارگرانه و به طور شبانه روزی در حال خدمت رسانی به مردم بود، به طوری که در ایام نوروز هیچ گونه قطعی آب یا افت فشار نداشتیم.

مهندس هاشم امینی، شیوع بیماری کرونا را در افزایش مصرف آب شرب و بهداشت مؤثر دانست و گفت: با شروع فصل گرم و شیوع بیماری کرونا مصرف آب شرب و بهداشت با افزایش ۳۰ تا ۴۰ درصدی همراه شده است که با توجه به محدودیت منابع آبی و تأسیسات آبرسانی از زاینده رود، لازم است شهروندان با پایبندی به مسئولیت اجتماعی و مصرف بهینه آب در حفظ این کالای باارزش بکوشند.

وی با اشاره به ضرورت تأمین نیاز به مواد ضدعفونی کننده در اواخر اسفندماه گفت: در مدت دو شبانه روز، واحد تولید آب ژاول برای تأمین نیاز شهروندان به مواد ضدعفونی کننده توسط شرکت آب و فاضلاب استان اصفهان دایر شد و روزانه هفت هزار لیتر آب ژاول با خلوص یک درصد تولید و عرضه شد.

امینی یکی از مهمترین بخش خدمات به مشترکین را عدم مراجعه حضوری به شرکت آب و فاضلاب استان اصفهان دانست و بیان داشت: ۲۳ خدمت در سامانه ۱۵۲۲ به صورت غیر حضوری و شبانه روزی، به مشترکان خدمت رسانی می کند که این امر خود در ایام کرونا و در کل خدمات دولت الکترونیک، نقطه عطفی در شرکت محسوب می شود.

مدیرعامل شرکت آبفا استان اصفهان با اشاره به افزایش درگاه‌های دفاتر پیشخوان به ۱۱۰ دفتر در سطح استان اصفهان تصریح کرد: در سال گذشته با حذف قبوض کاغذی و ایجاد سامانه پیامکی اعلام قبوض، در راستای حفظ محیط زیست و توسعه دولت الکترونیک کوشیدیم.

امینی افزود: آبفا استان اصفهان در صنعت پژوهش و تحقیقات جایگاه ویژه‌ای دارد و توانسته رتبه اول ارتباط با صنعت را کسب کند، همچنین تا کنون دو هم‌نت در دانشگاه صنعتی با همکاری کانون ملی نخبگان استان برگزار کرده‌ایم و اولین واحد تله متری فاضلاب در کشور با همکاری دانشگاه صنعتی افتتاح شده، که در کیفیت آب استان تاثیر بسزایی داشته است.

مدیرعامل شرکت آب و فاضلاب استان اصفهان در خصوص مصرف آب صنایع استان، خاطرنشان ساخت: صنایع بزرگی چون فولاد مبارکه، ذوب آهن، نیروگاه یا پالایشگاه اصفهان از پساب برای تأمین آب واحد خود استفاده می کنند و به جای استفاده از آب تازه، فاضلاب شهرهای مبارکه، کرکوند، زیبا شهر، دیزیچه، زرین شهر، چمگردان، زاینده رود، سده لنجان، ورنامخواست، شاهین شهر، درچه، نجف آباد، فولادشهر را خریداری می کنند.

رییس هیات مدیره شرکت آبفا استان اصفهان در خصوص فرهنگ سازی مدیریت مصرف آب عنوان کرد: رویکرد آبفا استان اصفهان در خصوص فرهنگسازی مصرف بهینه آب تمام ۳۶۵ روز سال است و این امر فقط مختص هفته صرفه جویی نیست و برای نمونه برنامه رادیویی جاری حیات شش سال متوالی در ایام هفته آموزش های لازم را به مردم می دهد.

پیشخوان
Pishkhan.com

مدیرعامل شرکت آبفا استان اصفهان عنوان کرد: مجموعه ی شرکت در ایام قرنطینه، ایثارگرانه و به طور شبانه روزی در حال خدمت رسانی به مردم بود، به طوری که در ایام نوروز هیچ گونه قطعی آب یا افت فشار نداشتیم

حضور پر قدرت بانک ملی ایران در شبکه های اجتماعی ادامه دارد

بانک ملی ایران با حضور پرقدرت در شبکه های اجتماعی توانسته علاوه بر معرفی درست و دقیق محصولات، امکانات و خدمات، دامنه نفوذ خود میان مشتریان را نیز بیش از پیش افزایش دهد.

به گزارش روابط عمومی بانک ملی ایران، این روزها کسی نیست که به اهمیت شبکه های اجتماعی، میزان اثرگذاری آنها و نیز سرعت انتقال داده در این پلتفرم ها آگاهی نداشته باشد. از این رو آخرین روز ماه ژوئن را روز جهانی شبکه های اجتماعی نامگذاری کرده اند.

کار تولید و انتشار محتوا که تا سال ها پیش از طریق رسانه های محدود صوتی و تصویری با مخاطبان خاص انجام می شد، اکنون با استفاده از شبکه ای اجتماعی بدون محدودیت زمانی و مکانی برای عموم مخاطبان در حال انجام است.

بانک ملی ایران نیز از این فرصت استفاده کرده و شبکه های اجتماعی را به عنوان یک ابزار کارآمد برای ارتباط دو سویه میان خود و مخاطبانش انتخاب کرده است.

«بله» یک پیام رسان منحصر به فرد و مولود دیدگاه های توسعه یافته بانک ملی ایران است که علاوه بر همه امکانات معمول در اپلیکیشن های پیام رسان، خدمات بانکی قابل توجهی نیز در آن ارائه می شود.

کانال بانک ملی ایران در این فضا نیز با بیش از ۷۰ هزار دنبال کننده، علاوه بر ارائه اطلاعات و اخبار به روز، با برگزاری انواع جشنواره و مسابقه توانسته ارتباط تعاملی با مخاطبان را تقویت کند.

صفحه بانک ملی ایران در اینستاگرام با بیش از ۱۴۴ هزار دنبال کننده، بستر مطلوبی برای دانش افزایی مخاطبان در کنار معرفی محصولات با زبان ساده و عامه پسند است. بسیاری از مخاطبان نیز از این فضا برای ارائه پیشنهادات و انتقادات خود به بانک استفاده می کنند.

بانک ملی ایران در آپارات نیز حضوری فعال دارد، به طوری که تازه ترین دستاوردها و پویش های اجتماعی خود را در قالب فیلم های کوتاه و بلند جذاب به اشتراک گذاشته و مخاطبان را با آنها آشنا می کند.

در کنار حضور رسمی بانک در شبکه های اجتماعی، مدیرعامل بانک ملی ایران نیز صفحه شخصی خود در اینستاگرام را مرتب به روز کرده و ارتباط مستقیمی را مخاطبانش دارد.

کانون جوانه ها و موزه بانک ملی ایران نیز هر کدام به طور جداگانه در اینستاگرام، تازه ترین دستاوردها و خدمات را با دنبال کنندگانشان به اشتراک گذاشته و آنها را از تغییر و تحولات حوزه خود مطلع می کند.

مجموع این اقدامات نشان می دهد بانک ملی ایران به خوبی ظرفیت فضای مجازی را درک کرده و تلاش دارد از این ظرفیت به بهترین شکل استفاده کند.

در آینده نزدیک، طرح های تازه ای نیز از این بانک برای حضور گسترده تر در شبکه های اجتماعی و فضای مجازی اجرا خواهد شد.