روزنامه
کسب و کار
Business
kasbokarnews paper
kasbokarnews
روزنامه فرهنگی، اقتصادی صبح ایران
۱۰۰۰ تومان
سال هشتم | شماره ۱۹۵۰ | چهارشنبه ۱۱ تیرماه ۱۳۹۹ | ۹ ذی‌القعده ۱۴۴۱ | اول جولای ۲۰۲۰ | ۴ صفحه
پیامک: ۳۰۰۰۴۸۰۰
www.kasbokarnews.ir



سرپرست وزارت صمت:
ارز ۴۲۰۰ تومانی باید کالا حذف شود

صفحه ۲



اسلامی:
منابع وام ودیعه مسکن آماده شد

صفحه۲

شاخص بورس با رکوردشکنی دوباره وارد کانال یک میلیون و ۵۰۰هزار واحدی شد

هجوم نقدینگی مخرب به بورس

صفحه۲



سکه ۹ میلیون و ۵۰ هزار و هر گرم طلای ۱۸ عیار ۸۷۵ هزار تومان شد

بالاترین قیمت تاریخی طلا و سکه

صفحه۳

از ۱۰۰ میلیون دلار عرضه شده ۴/۳ میلیون دلار معامله شد

ادامه عرضه سنگین ارز در بازار

بازارساز با ادامه عرضه سنگین در بازار ارز روز سه شنبه نیز ۱۰۰ میلیون دلار وارد بازار کرد که از میزان ۴,۳ میلیون دلار فروش رفته است. عرضه‌های سنگین بازارساز در حالی همچنان ادامه دارد که از هفته قبل تا کنون بیش از ۶۰۰ میلیون دلار وارد بازار کرده است و احتمالا در روزهای آینده همچنان این عرضه ها را ادامه دهد. تا ظهر روز سه شنبه ۱۰۰ میلیون دلار با نرخ ۱۸ هزار و ۸۹۰ تومان عرضه شده که از این میزان ۴/۳ میلیون دلار معامله شده است. همچنین ۵/۲ میلیون یورو با نرخ ۲۱ هزار و ۵۰ تومان نیز از صبح روز سه شنبه از سوی بازارساز عرضه شده که از این میزان...

۲

کاهش سهم زنان در فعالیت های اقتصادی

مطالعات انجام شده و آمارهای موجود در کشور بیانگر افزایش روزافزون تعداد زنان بیکار است. وضعیت بازار کار زنان در ایران در سال های مختلف نوساناتی داشته و آمار و ارقام بیانگر آن است که طی این سال ها بر میزان مشارکت زنان در عرصه های اقتصادی کاهش و به تبع آن نرخ بیکاری آنان نیز در حال افزایش است. وقتی به مشارکت اقتصادی زنان نگاه می کنیم، تنها از پنج کشور وضعیت بهتری داریم. عرضه نیروی کار زنان در سطح استان ها نیز بسیار محدود است تا جایی که در برخی استان‌ها کمتر از ۱۰ درصد زنان به لحاظ اقتصادی فعالند. در همین رابطه مرکز پژوهش‌های مجلس می گوید نرخ بیکاری زنان در سال ۱۳۹۸ در ایران ۱۹ درصد بوده است...

۳

سرمقاله

عواقب رشد غیرواقعی بورس



کامران ندری، کارشناس اقتصادی

منشا تورم در تمام بازارها و اقتصاد از ناحیه بازار سرمایه است. جدای از شوک های معمول و همیشگی که در اقتصاد ایران...

متن کامل در صفحه ۳

یادداشت یک

حلقه اصلی تامین مالی استارت آپ ها

وحید شقاقی، اقتصاددان

متن کامل در صفحه ۴

یادداشت دو

فرصت طلایی رونق بورس برای استارت آپ ها

فرزین فردیس، نایب‌رئیس کمیسیون اقتصاد نوآوری اتاق تهران

متن کامل در صفحه ۴

مانع تراشی در ورود استارت آپ ها به بورس

صفحه ۴

ممنوعیت برگزاری کلاس‌های آموزشی حضوری تا زمان بازگشایی رسمی مدارس

سخنگوی آموزش و پرورش شهر تهران ضمن اعلام ممنوعیت برگزاری هرگونه کلاس آموزشی حضوری تا زمان بازگشایی رسمی مدارس گفت: با توجه به اینکه شرایط فعلی کشور مساعد نیست از مدارس درخواست جدی داریم که به صورت قطعی از برگزاری کلاس‌های آموزشی خودداری کنند.

به گزارش ایسنا، مسعود ثقفی در جمع خبرنگاران در این باره گفت: از آنجایی که وضعیت کشور به لحاظ همه گیری ویروس کرونا با توجه به توصیه ستاد مرکزی مقابله با کرونا، وضعیت شکننده‌ای است و هر روز شاهد افزایش آمار مشکلاتی که بابت این بیماری پدید می آید هستیم و سلامت دانش آموزان برای ما از اهمیت ویژه ای برخوردار است، لذا اعلام می کنم که هرگونه فعالیت فوق برنامه آموزشی درسی در مدارس شهر تهران تا آغاز بازگشایی مدارس به صورت کامل ممنوع است.

وی افزود: هیچ مدرسه‌ای اجازه ندارد کلاس‌های حضوری برای دانش آموزان برگزار کند و در آن کلاسها آموزشهای درسی ارائه کند.

سخنگوی آموزش و پرورش شهر تهران ضمن اعلام ممنوعیت برگزاری هرگونه کلاس آموزشی حضوری درسی گفت: اگر والدین با مواردی بر خلاف این مورد مواجه شدند و مدرسه‌ای تخلف کرد بلافاصله به واحد ارزیابی عملکرد آموزش و پرورش شهر تهران با شماره ۸۸۹۶۴۰۰۶ اعلام کنند. بازرسان ما حضور پیدا کرده و در صورت احراز تخلف برخورد می‌کنند.

ثقفی تاکید کرد که برای برگزاری هرگونه کلاس تابع تصمیمات ستاد ملی کرونا هستیم و با توجه به اینکه شرایط فعلی کشور مساعد نیست درخواست جدی از مدارس داریم که به صورت قطعی از برگزاری کلاس‌های آموزشی خودداری کنند.

متوسط قیمت و تورم ۲۴ کالای خوراکی

در خردادماه امسال بیشترین افزایش هزینه خانوار ایرانی برای تامین کالاهای خوراکی به گروه حبوبات برمی گردد، که افزایش تا ۱۲۵ درصدی نیز بین این گروه وجود دارد. در برخی اقلام نیز کاهش قیمت ثبت شده که تا ۳۶ درصد می‌رسد.

به گزارش ایسنا، گزارش رسمی مرکز آمار از تغییر شاخص قیمت کالا و خدمات در خرداد از این حکایت داشت که تورم سالانه در خردادماه تا ۲۷.۸ درصدرسیده است. در عین حال که با تغییر تورم نقطه به نقطه، خانوارهای کشور به طور میانگین ۲۲.۵ درصد بیشتر از خرداد ۱۳۹۸ برای خرید یک «مجموعه کالاها و خدمات یکسان» هزینه کرده بودند. اما تازه‌ترین گزارش از وضعیت تورم کالاهای خوراکی در بین ۲۴ گروه نشان می‌دهد که پنج قلم در خرداد امسال نسبت به همین ماه در سال گذشته کاهش قیمت داشته‌اند؛ به طوری که گوشت گاو و گوساله با کاهش ۹.۸ درصدی به طور متوسط در هر کیلوگرم ۸۳ هزار و ۸۰۰ تومان، گوشت گوسفند با ۶ درصد کاهش ۹۸ هزار و ۶۰۰ تومان، سیب زمینی با ۳۶.۶ درصد کاهش ۴۲۰۰ تومان، پیاز با ۲۳.۷ درصد کاهش ۳۴۰۰ تومان و رب گوجه فرنگی با ۱۹.۶ درصد کاهش هر کیلو به طور متوسط ۱۸ هزار و ۱۰۰ تومان در بازار عرضه شده است.

اما در برخی اقلام افزایش قابل توجهی وجود دارد که عمدتا در گروه حبوبات است. هر کیلو عدس در خردادماه امسال نسبت به همین ماه در سال گذشته ۱۲۵.۷ درصد گران شده و هر کیلو به طور متوسط ۲۱ هزار و ۹۰۰ تومان فروش رفته است. همچنین لوبیا چیتی با ۶۳.۳ درصد رشد هر کیلو ۲۶ هزار و ۳۰۰ تومان عرضه شده است.

افزایش قیمت در برخی اقلام دیگر نیز قابل توجه است که از جمله آنها می‌توان به چای خارجی بسته‌ای که با ۷۶ درصد افزایش قیمت به طور متوسط ۶۱ هزار و ۹۰۰ تومان فروش رفته است اشاره کرد.

خریداران سهام دولتی برای اضافه برداشت پول‌شان به بانک و کارگزاری مراجعه کنند

در حالیکه قرار بود تا پایان خرداد اضافه برداشت خرید سهام دولتی به حساب سهامداران برگردد، همچنان پول برخی سهامداران برنگشته که معاون وزیر اقتصاد اعلام کرد: این پول نزد ما نیست و به بانک‌ها برگشته است؛ لذا کسانی که از طریق بانک برای خرید سهام دولتی اقدام کرده‌اند و اضافه برداشت داشته‌اند، به بانک خود مراجعه کنند و درخواست برگشت آن را بدهند. همچنین افرادی که از طریق کارگزاری سهام خریده‌اند و با این مشکل روبرو هستند، به کارگزاری خود مراجعه کنند.

به گزارش ایسنا، از آنجاکه خریداران سهام دولتی با مشکلاتی چون اضافه برداشت و عدم ثبت دارایی در پرتفوشان مواجه شده بودند، معاون وزیر اقتصاد گفته بود که با اتمام بررسی اطلاعات موجود در این زمینه، این مشکلات تا پایان خرداد ماه برطرف می‌شود اما پس از گذشت این زمان، مجدد برخی افرادی که نسبت به خرید این نوع سهام اقدام کرده بودند، عنوان کردند که دو میلیون تومان اضافه از حساب کارگزاری یا خودشان بلوکه بوده و هنوز برنگشته است. در این زمینه، معاون امور بانکی وزارت امور اقتصادی و دارایی به ایسنا، اینگونه توضیح داد که هر گونه اضافه پرداختی که در صندوق‌های ETF دریافت شده، به بانک‌ها برگشت داده شده و در حال حاضر در این صندوق به ازای هر فردی که عضو صندوق است، بیشتر از دو میلیون تومان پولی نزد ما نیست.

وی با تاکید براینکه اکنون پول اضافه نزد صندوق ETF نیست و به بانک‌ها داده شده است، گفت: بنابراین چند روزی طول می‌کشد تا بانک‌ها این مبلغ اضافه را به مردم برگردانند.

معمارنژاد اعلام کرد: کسانی که از طریق بانک برای خرید سهام دولتی اقدام کرده‌اند و اضافه برداشت داشته‌اند، به بانک خود مراجعه کنند و درخواست برگشت آن را بدهند. همچنین، افرادی که از طریق کارگزاری‌های خود اقدام به خرید این سهام کرده‌اند و با این مشکل روبرو هستند، به کارگزاری خود مراجعه کنند.

معاون وزیر اقتصاد همچنین درباره ثبت شدن این سهام در پرتفوی خریداران گفت: تا امروز هر یونیت صندوق‌های ETF معادل ۳۱ هزار تومان

اضافه برداشت‌ها به بانک‌ها برگشته است

معامله شده است که به مرور زمان این سهام در پرتفوی خریداران ثبت می‌شود و ممکن است که از سمت کارگزاری‌ها مشکلی در این زمینه ایجاد شده باشد. شاید فردی کد بورسی داشته اما از بانک این سهام را خریداری کرده و بانک هم این سهام را در کارگزاری خود برده باشد، در حالیکه فرد مورد نظر قبلا با کارگزاری دیگری در بورس فعالیت می‌کرده است.

فروش انرژی صرفه جویی شده، به ماینرها مجاز شد

شرکت توانیر موظف شد سازوکار خرید و اختصاص میزان برق صرفه جویی شده را برای مصرف نهائی به هر یک از کاربردهای رایج از جمله استخراج رمز ارزها فراهم کند.

براساس این دستورالعملی که همایون حائری، معاون وزیر نیرو در امور برق وانرژی صادر کرد، دارنده گواهی صرفه جویی مجاز است معادل انرژی الکتریکی مندرج در گواهی را بر اساس مقررات جاری، از طریق بورس انرژی (به طور مستقیم و یا از طریق قراردادهای دو جانبه با مالک نیروگاه) خریداری و برای مصرف نهایی به هریک از کاربرهای رایج از جمله استخراج رمزارزها، تخصیص دهد.

براساس این دستور العمل که در اجرای بند ۴-۳ مصوبه شماره ۹۸/۳۶۳۷۶/۲۰/۱۰۰ مورخ ۱۳۹۸/۰۸/۱۸ صادر شده است، شرکت توانیر با هدف بسترسازی لازم و تشویق سرمایه گذاری در طرح‌های بهینه سازی انرژی الکتریکی، موظف خواهد بود موارد درج شده در این ابلاغ را اجرایی کند.

براساس بند اول این دستور العمل متقاضی سرمایه گذاری، موظف است ضمن ارائه طرح پیشنهادی، تاییدیه شرکت توانیر در خصوص زمان و محل اجرای طرح را دریافت و شرکت توانیر نیز موظف خواهد بود ساز و کار مربوط به مشارکت سرمایه گذاران در طرح‌های بهینه سازی را فراهم نماید.

بر پایه بند دوم این دستورالعمل نیز شرکت توانیر موظف است، با رعایت مقررات جاری، ساز و کار لازم برای اندازه گیری و صحه گذاری (M&V) انرژی الکتریکی صرفه جوئی شده را فراهم نماید.

برمبنای بند سوم این ابلاغیه برای طرح هائی که تائیدیه بند (۱) را گرفته و مطابق ساز و کار بند (۲) منجر به صرفه جوئی انرژی الکتریکی می‌شوند، از زمان آغاز بهره برداری طرح، معادل انرژی الکتریکی صرفه جوئی شده در طول عمر طرح (حداکثر به مدت ده سال)، گواهی صرفه جویی به سرمایه گذار تعلق می گیرد.

همچنین براساس تبصره گنجانده شده در این همین بند، با هدف تسهیل سرمایه گذاری، شرکت توانیر موظف است فهرست طرح‌های دارای اولویت را اعلام کند. بر پایه بند چهارم این دستورالعمل، گواهی صرفه جوئی، نشان دهنده حق مالکیت بر میزان انرژی الکتریکی مندرج در آن در دوره اعتبار گواهی است و امکان انتقال به غیر را نیز دارد. در همین زمینه شرکت توانیر موظف است با همکاری شرکت بورس انرژی تمهیدات لازم را در این زمینه صورت دهد.

در بند پنجم این ابلاغیه همچنین تصریح شده است: دارنده گواهی صرفه جوئی مجاز است معادل انرژی الکتریکی مندرج در گواهی را بر اساس مقررات جاری، از طریق بورس انرژی (به طور مستقیم و یا از طریق قراردادهای دو جانبه با مالک نیروگاه) خریداری و برای مصرف نهایی به هر یک از کاربرهای رایج از جمله استخراج رمز ارزها، تخصیص دهد.

۲ میلیون تومانِ دارندگانِ دارا یکم، حدود ۱۶ میلیون تومان شد

یونیت های صندوق واسطه گری دارا یکم که اردیبهشت ماه امسال، هر واحد ۱۰ هزار تومان پذیره نویسی شد، در معاملات امروز به حدود ۲۹ هزار تومان رسید. با آغاز سه روز از معامله پذیر شدن واحدهای صندوق سرمایه گذاری واسطه گری یکم که با نماد معاملاتی دارا یکم، در حال عرضه بخشی از سهام شرکت‌های دولتی در بازار سرمایه است، قیمت این واحدها که در هنگام پذیره نویسی در اردیبهشت ماه امسال، ۱۰ هزار تومان تعیین شده بود، به حدود ۲۹ هزار تومان در روز گذشته معاملات امروز رسید.

بازدهی ۱۷۹ درصدی این یونیت‌های سرمایه گذاری و رسیدن قیمت هر برگه تا ۲۹ هزار تومان، در حالی رخ داد که در هنگام پذیره نویسی، به هر متقاضی، ۲۰۰ یونیت تا سقف ۲ میلیون تومان عرضه شد که با آغاز معاملات آن در بازار سرمایه، ارزش دارایی‌های دارندگان این یونیت‌ها از ۲ میلیون تومان به ۵ میلیون و ۹۸۰ هزار تومان رسیده است. در معاملات امروز، ۱۰ میلیون و ۱۱۷ هزار سهم (واحد) دارا یکم خرید و فروش شد و ارزش معاملات امروز این نماد ۲۷۱ میلیارد و ۴۵۹ میلیون تومان بود.

قانون اخذ ۱۰ درصد از درآمد کنسرت‌ها کلا لغو شد

کنسرتقانون اخذ ۱۰ درصد از درآمد حاصل از کنسرت‌ها که سال گذشته نگرانی هنرمندان و فعالان حوزه موسیقی را موجب شده بود، با پیگیری‌های صنفی لغو شد. به گزارش ایسنا، سایت خانه موسیقی با انتشار خبر بالا اعلام کرد، «دو سال پیش در سکوت خبری قانون «اخذ ۱۰ درصد از درآمد حاصل از کنسرت‌ها» به تصویب رسیده بود که بعد از اطلاع‌رسانی، موجب اعتراض و نگرانی شدید خانه موسیقی و همه هنرمندان و فعالان موسیقی شد. متعاقب اعتراض رسمی خانه، اکثریت قریب به اتفاق هنرمندان، ناشران و همه فعالان این حوزه در بیانیه‌ها و نامه‌نگاری‌های متعدد اعتراض خود را نسبت به این قانون اعلام کردند و مسئولان خانه موسیقی و نمایندگان اهالی موسیقی جلسات متعددی با مسئولان دولتی و مجلس شورای اسلامی برگزار کردند.

در نتیجه با موافقت مسئولان وزارت ارشاد، به ویژه همکاری آقای اللهیاری مدیرکل دفتر موسیقی، سال گذشته، به منظور حمایت از هنرمندان و به حداقل رساندن آسیب‌های احتمالی اجرای این قانون در وهله نخست برای موسیقی‌های سنتی، کلاسیک و نواحی لغو شد. خوشبختانه با پیگیری‌های مستمر و اقدامات انجام شده، بالاخره این قانون به طور کلی برای همه انواع موسیقی از بودجه سال جاری حذف شد.»

بانک مرکزی جایگزینی سکه ۵ تومانی با اسکناس ۵ هزار تومانی را تکذیب کرد

بانک مرکزی جایگزینی سکه ۵تومانی با اسکناس ۵هزار تومانی را تکذیب و اعلام کرد: رئیس کل بانک مرکزی هیچ اظهارنظری درباره حذف صفر از پول ملی نداشته است. به گزارش خبرنگار اقتصادی خبرگزاری تسنیم، صبح امروز خبری در فضای مجازی به‌نقل از رئیس کل بانک مرکزی پخش شد مبنی بر اینکه سکه ۵تومانی جایگزین اسکناس ۵هزار تومانی و سکه ۲تومانی جایگزین اسکناس ۲هزار تومانی خواهد شد. در این مطلب اظهاراتی درخصوص حذف صفر از پول ملی و هزینه‌های امحای اسکناس به‌نقل از عبدالناصر همتی مطرح شده بود که ساعتی بعد از سوی روابط عمومی بانک مرکزی تکذیب شد. بر همین اساس و با توجه به انتشار خبری مبنی بر اظهارنظر رئیس کل بانک مرکزی در خصوص جایگزینی سکه ۵تومانی با اسکناس ۵هزار تومانی، روابط عمومی بانک مرکزی اعلام کرد: رییس کل بانک مرکزی طی روز جاری در جلسه صحن علنی مجلس حضور نداشته و ظرف دو ماه گذشته و از زمان تشکیل مجلس جدید در خصوص لایحه حذف صفر از پول ملی هیچ گونه اظهارنظری نکرده است.



قیمت سکه طرح جدید ۱۰ تیرماه ۱۳۹۹ به ۹ میلیون تومان رسید

قیمت سکه طرح جدید سه‌شنبه ۱۰ تیرماه ۱۳۹۹ در معاملات بازار آزاد تهران به ۹ میلیون تومان رسید. همچنین هر قطعه سکه تمام بهار آزادی طرح قدیم ۸ میلیون و ۶۰۰ هزار تومان معامله شد. بر همین اساس قیمت نیم‌سکه ۴ میلیون و ۵۵۰ هزار تومان، ربع سکه ۲ میلیون و ۵۲۰ هزار تومان و سکه یک گرمی یک میلیون و ۳۵۰ هزار تومان است. همچنین قیمت هر اونس طلا در بازارهای جهانی ۱۷۷۱ دلار و ۹۵ سنت و قیمت هر گرم طلای ۱۸ عیار ۸۶۹ هزار و ۸۴۲ تومان است.

اخبار



از ۱۰۰ میلیون دلار عرضه شده ۴/۳ میلیون دلار معامله شد

ادامه عرضه سنگین ارز در بازار

بازار ساز با ادامه عرضه سنگین در بازار ارز روز سه شنبه نیز ۱۰۰ میلیون دلار وارد بازار کرد که از میزان ۲.۲ میلیون دلار فروش رفته است. به گزارش تسنیم، عرضه‌های سنگین بازارساز در حالی همچنان ادامه دارد که از هفته قبل تا کنون بیش از ۶۰۰ میلیون دلار وارد بازار کرده است و احتمالا در روزهای آینده همچنان این عرضه ها را ادامه دهد. تا ظهر روز سه شنبه ۱۰۰ میلیون دلار با نرخ ۱۸ هزار و ۸۹۰ تومان عرضه شده که از این میزان ۲/۲ میلیون دلار معامله شده است. همچنین ۵/۲ میلیون یورو با نرخ ۲۱ هزار و ۵۰ تومان نیز از صبح روز سه شنبه از سوی بازارساز عرضه شده که از این میزان ۸۰ هزار یورو معامله شده است؛ گفتنی است نرخ فروش دلار و یورو نسبت به دیروز کاهش یافته است. بررسی‌های صورت گرفته از معاملات ارزی در بازار ارز تهران حاکی از آن است که تقاضای خرید به‌طور چشم‌گیری در نرخ‌های اعلامی در کانال‌ها به‌شدت کاهش یافته است و نرخ معاملات در بازار رسمی به‌مراتب پایین‌تر می‌باشد. گفتنی است، بازارساز از روز سه‌شنبه تا ظهر پنج‌شنبه هفته گذشته بیش از ۱۸۰ میلیون دلار در بازار عرضه داشته است، ضمن اینکه روز شنبه ۷۱ میلیون دلار، یکشنبه ۱۲۰ میلیون دلار، دوشنبه ۱۲۰ میلیون دلار و روز سه شنبه نیز ۱۰۰ میلیون دلار عرضه ارز داشته است. بعد از ثبت رکوردهای بالا در بازار ارز و عبور دلار از کانال ۲۰ هزار و ۵۰۰ تومان با ورود بازارساز به بازار قیمت‌ها تغییر جهت داد و با سیر نزولی همراه شد. صرافی‌ها و فعالان بازار پیش‌بینی می کنند عرضه‌های ارز از سوی بازارساز در روزهای آینده نیز ادامه داشته باشد و همین امر سبب کاهش بیشتر قیمت‌ها خواهد شد. نکته مهم در بازار ارز این است که در روزهای اخیر خریداری در بازار وجود نداشته و تعداد فروشنده‌ها بسیار بیشتر از خریداران است؛ تشدید نوسانات و ورود بازارساز به بازار موجب شده است فروشنده‌ها بیشتر شوند. گفتنی است، قیمت دلار برای فروش هم‌اکنون در بازار متشکل ارزی ۱۸ هزار و ۸۹۰ تومان و صرافی‌های بانکی ۱۸ هزار و ۹۹۰ تومان اعلام شده است.

عقب‌نشینی دلار به کانال ۱۸ هزار تومانی

دلار در صرافی‌های بانکی روز سه شنبه در مقایسه با روز معاملاتی گذشته ۶۰ تومان کاهش قیمت داشت و به بهای ۱۸ هزار و ۹۹۰ تومان فروخته شد. قیمت خرید و فروش یورو نسبت به دیروز ثابت بود و هر یورو نیز ۲۱ هزار تومان و نرخ فروش آن ۲۱ هزار و ۱۰۰ تومان شد. میانگین بهای هر یورو در روز معاملاتی گذشته در سامانه سنا ۲۱ هزار و ۲۸۸ تومان و هر دلار ۱۹ هزار و ۸۹ تومان اعلام شده است. همچنین هر حواله دلار در سامانه نیما در روز معاملاتی گذشته ۱۶ هزار و ۶۲۷ تومان، حواله یورو نیز ۱۸ هزار و ۹۵۱ تومان به فروش رسید.

تفاهم‌نامه ایجاد پنجره واحد برای ورود شرکت‌های خصوصی به بورس امضا شد

خیز بخش خصوصی برای استفاده از فرصت بورس

باوجود امتیازهای ورود هرچه بیشتر بخش خصوصی به بازار سهام اما نقدها و نیازهایی هم در این باره مطرح شده است. از جمله این نقدها طولانی بودن مدت زمان پذیرش بنگاه هاست. در آخرین نشست شورای گفت‌وگو، تفاهم نامه‌ای برای ایجاد پنجره واحد برای ورود شرکت های بخش خصوصی به بازار سرمایه به امضا رسید. این تفاهم نامه با حضور نمایندگان از اتاق ایران، شرکت بورس تهران، فرابورس ایران و جامعه حسابداران رسمی امضا شده است تا در گاهی برای ارزیابی، اقدام و پایش تامین مالی شخصیت‌های حقوقی بخش خصوصی از بازار سرمایه ایجاد شود. حسین سلاح‌ورزی نائب رئیس اتاق ایران اعلام کرد طراحی و پیاده سازی این درگاه بر عهده اتاق ایران است. به این ترتیب بورس ایران که به فرصتی طلایی برای تامین مالی در سال ۹۹ تبدیل شده، علاوه بر دولت به منبع تامین مالی شرکت های خصوصی هم تبدیل می شود. هرچند به طور معمول در کشورهای توسعه یافته تامین مالی بنگاه های بزرگ از بازار سرمایه انجام شده و بنگاه های کوچک به سراغ بانک ها می روند اما در ایران، در سال های گذشته بیشتر بنگاه ها، متوسط، بزرگ و کوچک مشتری شبکه بانکی بوده اند. با رونق بورس در دوسال اخیر و جذب بالای نقدینگی در بازار سهام، فضای کسب و کار ایران در آستانه تغییر رویه گذشته خود قرار گرفته است. حضور بیشتر بنگاه های بخش خصوصی در بورس می تواند به بهبود ساختار این بخش هم کمک کند. به گفت حسن فروزان فرد، رئیس کمیسیون «حمایت قضایی و مبارزه با فساد» اتاق بازرگانی تهران عمده شرکت‌های بخش خصوصی درک واقعی و درستی از هویت حقوقی خود ندارند حال آنکه بازار سرمایه می‌تواند در اصلاح ساختار بخش خصوصی در چارچوب شرکت‌داری، اثرگذار باشد.

شاخص بورس با رکورد شکنی دوباره وارد کانال یک میلیون و ۵۰۰هزار واحدی شد

هجوم نقدینگی مخرب به بورس

مریم بابایی
Newskasbokar@gmail.com



در شرایطی که تولید و بنگاه‌ها به دلیل تحریم‌ها، کمبود مواد اولیه، کرونا و دیگر مسائل در شرایط مناسبی به سر نمی‌برد، رشد سهام شرکت‌ها در بازار سرمایه، سهامداران را ذوق‌زده و کارشناسان را نگران کرده است. کارشناسان منشاء رشد خیره کننده شاخص بازار سهام را نقدینگی ویرانگری می‌دانند که بازارها را به هم می‌ریزد و دستاورد تورمی دارد. به گفته کارشناسان منشا تورم در تمام بازارها و اقتصاد از ناحیه بازار سرمایه است. جدای از شوک های معمول و همیشگی که در اقتصاد ایران وجود دارد یک منشا جدیدی هم برای این افزایش قیمت ها بوجود آمده که رشد نقدینگی جدید است. رشد غیرواقعی بازار سرمایه که نتیجه سیاست های نامناسب و مخرب دولت است موجب شد تا بازار طلا و سکه و حتی دیگر بازارها دچار افزایش بی سابقه قیمتی شوند. با این وجود گفته می شود اینکه دولت در شرایط کاهش درآمدهای نفتی به سمت تامین مالی از طریق بازار سرمایه برود، بدون شک اقدام مناسبی است، اما رشد تصنعی و کاذب بازار سرمایه و نقدینگی جمع شده در این بازار نگران کننده است. شاخص بورس در پایان معاملات روز سه شنبه با ثبت دو رکورد تاریخی با افزایش بیش از ۶۴۰۰۰ واحدی برای اولین بار از مرز کانال ۱۵۰۰۰۰۰ واحدی عبور کرد و به یک میلیون و ۵۴۶ هزار و ۸۵۰ واحد رسید. آمار معاملات بورس، نشان می‌دهد که شاخص‌های بورس در پایان داد و ستدهای روز سه شنبه با میانگین رشد ۴.۳۶ درصد مواجه شدند و در عین حال بیش از ۱۰.۰۰۰ میلیارد تومان در صف‌های خرید باقی ماندند که نشان می‌دهد چه حجمی از نقدینگی منتظر ورود به بازار سهام است.

صعود دسته جمعی شاخص‌ها

بر اساس آمارهای معاملاتی، روز جاری اکثر شاخص‌های بورس با رشد دسته جمعی مواجه شدند به طوری که شاخص کل با ۶۴۹۱۱ واحد صعود معادل ۴.۳۸ درصد به یک میلیون و ۵۴۶ هزار و ۸۵۰ واحد، شاخص قیمت «وزنی -ارزشی» با ۱۷۱۸۶ واحد افزایش معادل ۴.۳۸ درصد به ۴۰۹ هزار و ۵۵۶ واحد، شاخص کل «هم وزن» با ۱۸۲۸۸ واحد رشد معادل ۴.۲۱ درصد به ۴۵۳ هزار و ۴۰ واحد، شاخص قیمت «هم وزن» با ۱۲۰۵۷ واحد افزایش معادل ۴.۲۱ درصد به ۲۹۸ هزار و ۶۵۸ واحد، شاخص آزاد شناور با ۸۹۶۲۵ واحد افزایش معادل ۴.۵۸ درصد به ۲ میلیون و ۴۸ هزار و ۵۶۶ واحد، شاخص بازار اول با ۴۸۱۱۸ واحد ۶۴۰۵۱ معادل ۴.۳۱ درصد به یک میلیون و ۱۶۴ هزار ۳۱۵ واحد و شاخص بازار دوم با ۱۲۸۵۷۴ واحد صعود معادل ۴.۴۹ درصد به ۲ میلیون و ۹۹۲ هزار و ۲۲۴ واحد رسید.

نمادهای تأثیر گذار

از سویی دیگر روز سه شنبه ۷ نماد «فارس با ۴۳۳۷ واحد، فولاد با ۴۲۳۰ واحد، فملی با ۳۷۴۸ واحد، شستا با ۲۷۴۱ واحد، کگل با ۱۸۴۷ واحد، شپنا با ۱۷۳۴ واحد و تاپیکو با ۱۶۴۹ واحد» بیشترین تأثیر مثبت را بر شاخص کل بورس بر جای گذاشتند.

رشد نماگر صنایع

این گزارش می‌افزاید، روز سه شنبه شاخص‌های صنایع تالار شیشه‌ای نیز با رشد مواجه شدند به طوری که شاخص صنایع «ذغال سنگ با ۲۱۶۱ واحد صعود معادل ۷.۵۴ درصد به ۳۰ هزار و ۸۳۷ واحد، زراعت با ۲۱۴۶۸ واحد افزایش معادل ۷.۳۱ درصد به ۳۱۵ هزار و ۷۶ واحد، غذایی بجز قند با ۵۱۰۹ واحد رشد معادل ۶.۷۲ درصد به ۸۱ هزار و ۱۳۳ واحد، اداره بازارهای مالی با ۱۲۳ واحد افزایش معادل ۴.۴۶ درصد به ۲ هزار و ۲۷ واحد، خودرو با ۱۸۹۲۱ واحد صعود معادل ۵.۳۸ درصد به ۳۷۰ هزار و ۹۵۲ واحد، محصولات چرمی با ۳۰۴۹ واحد رشد معادل ۵ درصد به ۶۴ هزار و ۴۹ واحد، وسایل ارتباطی با ۵۲۱۹ واحد افزایش معادل ۵ درصد به ۱۰۹ هزار و ۷۰۰ واحد» رسید.

بیشترین افزایش قیمت‌ها

در عین حال نگاهی به آمارهای معاملاتی روز سه شنبه بازار سهام مشخص می کند: قیمت سهام نمادهای «غپاک، ختوفا، خاهن، بورس، زپارس، غشاذر و زمگسا» بیشترین افزایش قیمت و نمادهای «انرژی، قصفها، کفپارس، فاما، پاسا، قپیرا و کبورس» بیشترین کاهش قیمت را در بازار سهام رقم زدند و در تابلوهای بورس به ثبت رسیدند. به این ترتیب، در پایان داد و ستدهای بورس، در یک میلیون و ۱۵۹ هزار نوبت معاملاتی، ۵ هزار و ۸۰۰ میلیارد برگه اوراق بهادار به ارزش ۱۰۳ هزار و ۵۵۵ میلیارد تومان در بورس معامله شد.

تعداد روزهای عرضه اولیه سهام شرکت‌های بورسی افزایش می یابد

وزیر امور اقتصادی و دارایی اعلام کرد که سعی ما این است که طبق برنامه‌ریزی‌های انجام شده تا پایان تیر ماه سال جاری، تعداد روزهای عرضه اولیه سهام شرکت‌های بورسی از یک روز به دو روز در هفته افزایش یابد. به گزارش ایسنا، فرهاد دژپسند در نود و ششمین جلسه شورای گفت‌وگوی دولت و بخش خصوصی، اظهار کرد: یکی از مباحث بسیار مهمی که باید به طور متمرکز به آن پرداخته شود، بهبود فضای کسب و کار است که خوشبختانه با پیگیری‌های انجام شده در این زمینه اقدامات مهم و ارزشمندی انجام شده است و ایجاد پنجره واحد صدور مجوزهای شروع کسب‌وکار یکی از این اقدامات بود که با این اقدام، طول زمان فرآیند صدور مجوزها از ۷۲.۵ روز به سه روز کاهش یافت. وی ادامه داد: در حال حاضر در سامانه G۴B (درگاه ملی مجوزهای کشور) زمان صدور مجوزها از ۵۵ روز در تیر ماه ۱۳۹۸ به چهار روز در اردیبهشت ۱۳۹۹ کاهش یافته است که این دست آورد بسیار خیره کننده و تحولی اساسی محسوب می‌شود. گمرک از طریق تسهیل فرایند تجارت خارجی هم محرک تولید در کشور و هم روان ساز صادرات و واردات است که بحمدالله با تلاش‌های صورت گرفته گمرک جمهوری اسلامی ایران در راستای تسهیل تجارت خارجی عملکرد خوبی در حذف کنترل‌های فیزیکی و مزاحم داشته است. در ادامه وزیر اقتصاد گفت: پیاده‌سازی گمرک هوشمند که بطور جدی در دستور کار گمرک است که انشاالله کامل خواهد شد و این مهم سبب تسهیل تجارت کالاها و خدمات در کشور می‌شود. حمایت از تولید بدون توجه به محیط کسب و کار ابتر خواهد ماند. در این رابطه آنچه به عنوان یک مبنا می‌تواند مورد توجه قرار گیرد؛ بهبود فضای کسب و کار با در نظر گرفتن مراحل پسینی و پیشینی تولید در کشور است. البته این تنها خاص بخش صنعت و معدن نیست بلکه یک ضرورت برای همه بخش‌های اقتصاد است. به گفته دژپسند پیشرفت فناوری از عوامل مهم توسعه صنعت و معدن است که فناوری‌های نوین منجر به افزایش میزان اکتشافات و ذخایر معدنی و مهمتر از همه دوری از خام فروشی، تولید محصولات تحول یافته و متناسب با شرایط روز و در نهایت افزایش بهره‌وری می‌شود. وی اعلام کرد که بر اساس مصوبه شورای عالی هماهنگی اقتصادی سران قوای سه گانه، ورود سازمان امور مالیاتی کشور به پرونده سال‌های ما قبل ۱۳۹۸ شرکت‌هایی که در سال جاری در بورس پذیرش می‌شوند ممنوع است، لذا با این مصوبه، امکان تامین مالی از طریق بازار سرمایه برای بنگاه‌های بیشتری فراهم شد. از رئیس کل گمرک جمهوری اسلامی ایران می‌خواهم در قالب کارگروهی با مشارکت اتاق بازرگانی، صنایع، معادن و کشاورزی ایران، موضوع واگذاری تصدی گری و عاملیت‌ها از جمله، تخلیه، بارگیری، جابجایی و ... به بخش خصوصی را پیگیری کرده و نتایج را نیز در جلسات آتی شورا اعلام کند. همچنین طبق اعلام وزارت اقتصاد، این مقام مسئول ادامه داد: اگر گمرک هوشمند (به معنای واقعی کلمه) رونمایی شود به نحوی که فعالان اقتصادی هیچ نیازی به مراجعه حضوری برای دریافت خدمات از گمرک را نداشته باشند. دژپسند با اعلام اینکه بورس املاک، مستغلات و امتیازات در آینده نزدیک راه‌اندازی خواهد شد، گفت: این اتفاق گام بلند و اساسی در راستای تعمیق بازار سرمایه، تنوع ابزارهای تامین مالی و شفافیت قیمت‌ها در یک بستر رقابتی است. با نقش آفرینی سازمان بورس و اوراق بهادار توانستیم کار را جلو ببریم و روز هشتم تیر (یکشنبه هفته جاری) موفق شدیم اولین جلسه هیات موسسان این بازار را برگزار کنیم. بنیاد شهید و امور ایثارگران، بنیاد مستضعفان انقلاب اسلامی، ستاد اجرایی فرمان امام (ره)، سازمان تامین اجتماعی، دانشگاه آزاد اسلامی و ... از جمله دستگاه‌های دولتی و نهاد های عمومی هستند که برای عرضه اموال و مستغلات خود و همکاری در راه‌اندازی این بورس اعلام آمادگی کرده‌اند. وی در پایان سخنانش اعلام کرد: سعی ما این است که طبق برنامه‌ریزی‌های انجام شده، تا پایان تیر ماه سال جاری، تعداد روزهای عرضه اولیه سهام شرکت‌های بورسی از یک روز به دو روز در هفته افزایش یابد.

مشکلی در تامین ارز نداریم

نمی توانیم دیگر تعطیلی بزرگ در کشور را داشته باشیم

سخنگوی دولت با اعلام اینکه صادرات غیر نفتی افزایش یافته است تصریح کرد که از ناحیه تامین ارز امروز مشکلی نداریم. به گزارش ایسنا علی ربیعی در نشست هفتگی خود با خبرنگاران ضمن تبریک میلاد امام رضا(ع) اظهار کرد: رئیس جمهور محترم نکته مهمی را درباره ضرورت هماهنگی همه قوا در جلسه گذشته دولت اعلام کردند. من همینجا اعلام می کنم بنای دولت بر همکاری و هماهنگی برای گذشت از بحران ها است. امروز آثار تخریب تحریم گسترده و همپوشانی اش با بیماری کرونا و تهدید های بی سابقه باند کاخ سفید و تلاش هایی برای ناامن کردن کشور را شاهد هستیم. دولت در خط مقدم قرار دارد.

مطلع هستیم فشارهای اقتصادی فشار سختی به مردم وارد کرد

وی ادامه داد: در کنار این عملیات روانی گسترده هم دارد، صورت می گیرد. امروز باید بیش از گذشته همه قوا و نهادها و نهادهای مدنی کنار هم قرار بگیرند. ما مطلع هستیم فشارهای اقتصادی فشار سختی به مردم وارد کرد. ربیعی تاکید کرد: دولت بنایی بر افزایش قیمت گازوئیل ندارد. چند وقت پیش در فضای مجازی فیلمی درباره برخورد با دلالان پخش شد که برای چند سال پیش بوده، اما طوری رفتار کردند که گویی برای روز قبلش بوده است. در هفته صدها مطلب برای آسیب به روان جامعه پخش می شود. هوشیاری رسانه ها، سخن سنجیده و کنار هم بودن مسیر ناگزیر ماست.

بنای دولت بر همکاری با همه قواست

سخنگوی دولت مجدد خاطرنشان کرد: بنای دولت بر همکاری با همه قوا و نهادهای مختلف برای یاری رساندن به مردم است. وی با اشاره به اهمیت امروز که در تقویم روز صنعت و معدن نامگذاری شده است گفت: امسال بحث صنعت و معدن برای ما مهم تر از همیشه است. ما نیازمند جهش تولید بودیم و هستیم . با ممنوعیت ۲ هزار کالای وارداتی شرکت های دانش بنیان پیشرفت پیدا کردند. رشد صنعت و معدن ما آینده نویدبخشی برای اشتغال و اقتصاد جلوی ما قرار داده است. وی با اشاره به سخن صنعتگران بزرگ جهان گفت: ایران در حال تبدیل شدن به یک کشور صنعتی است. وی با اشاره به رشد صنعت در کشور اظهار کرد: محصولات تولیدی ما در سال ۹۸ به گونه‌ای بود که همه آنها رشد داشتند و در سال ۹۹ باید به رشد بیشتری دست پیدا کنیم که پایه ریزی‌هایی هم صورت گرفته است.

از ناحیه تامین ارز امروز مشکلی نداریم

ربیعی گفت: وقتی نفت تحریم شد، ما از صادرات آن محروم شدیم اما از ناحیه تامین ارز امروز مشکلی نداریم، ۲۰۰ طرح را با ۱۷۰ هزار میلیارد تومان افتتاح خواهیم کرد. صادرات غیر نفتی افزایش یافته است. وی افزود: ۲۶ درصد سرمایه گذاری ها در مناطق محروم بوده است. سخنگوی دولت ادامه داد: ما در الکتروگرافیکی فولاد مشکلات داشتیم، اما امروز تولید می کنیم.

شرایط پذیرش در بورس را تسهیل کردیم

وی در پاسخ پرسشی درباره بازار بورس گفت: شرایط پذیرش در بورس و زمان را تسهیل کردیم. الان زمان از یک ماه فراتر نمی‌رود. در ماه آینده عرضه بلوکی پالایشگاه تبریز را و شرکت سرمایه گذاری امید را خواهیم داشت. با صحبتی که با وزیر محترم کار و رفاه اجتماعی داشتم، چهارشنبه عرضه بلوکی سیمان را نیز خواهیم داشت. یکشنبه هم اولین جلسه تاسیس بورس املاک تشکیل شده و بنا به آغاز به کارش در این ماه است. افراد می توانند سرمایه های خود را بیاورند در بورس سرمایه گذاری کنند. باید بورس را کمک کنیم. بحث اقتصادی اش هم به عهده دولت است. وی درباره تصمیم دولت درباره مستاجرین نیز تصریح کرد: ما تصمیم گرفتیم کلیه قراردادهای مسکونی استیجاری که مدت آن ها تا پایان مهر بود در صورتی که توافقی بین مالک و مستاجر صورت نگرفت، توسط خودشان ، یک سال دیگر تمدید شود. برای تهران ۲۵ درصد، برای ۱۰ کلانشهر ۲۰ درصد و سایر شهرها ۱۵ درصد افزایش اجاره بها در نظر گرفته نشده است. ربیعی با اشاره به نظارت دولت بر بازار مسکن گفت: بخشی از نظارت در این بازار مثل بازار دلار و یورو که امروز عرضه شده و تقاضایی ندارد، است. با این پدیده در بازار مسکن رو به رو بودیم و الزامی شد کلیه خرید و فروش ها در سامانه‌ای ثبت شود. این تصمیم بسیار کمک می کند که آمار و اطلاعات این بازار درست باشد. حمایت های گام به گامی را برای تعدادی از مستاجرین باید انجام دهیم. این طرح در غالب بسته های حمایتی است.

مالیات بر مسکن‌های خالی از ماه آتی اجرا می‌شود

ربیعی با اشاره به تصمیم دولت درباره مالیات بر مسکن‌های خالی و خرید و فروش در این زمینه ، گفت: دولت اختیاری به سازمان مالیات داد و در آینده نزدیک سامانه‌ای در وزارت راه راه‌اندازی خواهد شد که به سازمان مالیات وصل می‌شود که اطلاعات داده شود. وی خاطرنشان کرد: با مدل ارتباطی که به وجود آمد و به وجود آمدن سامانه پیش بینی ما این است که این طرح از ماه آتی اجرا خواهد شد.

تحریم‌های ۹۴ قابل مقایسه با امروز نیست

سخنگوی دولت درباره مهار گرانی و قیمت‌های افسار گسیخته، اظهار کرد: ما مدام در گیر این چالش بوده‌ایم و باید بگویم تحریم‌های ۹۴ قابل مقایسه با امروز نیست. وی ادامه داد: فشار حداکثری که امروز وجود دارد را نمی توان نادیده گرفت، ریشه علمی به وضعیت اقتصاد بازمی گردد.

مدرس خیابانی:

ارز ۴۲۰۰ تومانی باید کلا حذف شود

سرپرست وزارت صنعت، معدن و تجارت گفت: اتکا به ساخت داخل و کاهش ارزبری و قطع وابستگی صنعت، تکمیل طرح‌ها و پروژه‌های نیمه تمام، توسعه صادرات و کنترل واردات و همچنین تنظیم و مدیریت بازار چهار ماموریت وزارت صمت در سال جاری است. به گزارش ایسنا، حسین مدرس خیابانی - سرپرست وزارت صنعت، معدن و تجارت - در مراسمی که به مناسبت روز ملی صنعت و معدن با حضور معاون اول رئیس جمهوری در سالن خلیج فارس نمایشگاه بین‌المللی تهران برگزار شد، با بیان اینکه صنعتگران اجازه ندادند در سخت‌ترین شرایط تحریم لحظه‌ای چرخ تولید کشور متوقف و حتی کند شود خاطرنشان کرد: یادمان نمی‌رود که روزهای اول اسفند و با شیوع ویروس کرونا صنعتگران با تغییر و سه شیفته کردن خطوط تولید خود چگونه به کمک کشور شتافتند. امروز تولید ماسک کشور ۳۰ برابر شده و حدود ۶ میلیون تولید ماسک داریم و صادرات لباس پرستاری، ماسک و ونتیلاتور را آغاز کردیم. وی با اشاره به سهم بخش صنعت و معدن در شاخص‌های اقتصادی کشور افزود: امروز ۴۵ درصد تولید ناخالص و ۳۳ درصد اشتغال و ۷۶ درصد صادرات غیر نفتی مربوط به بخش صنعت و معدن است. امروز با وجود همه محدودیت‌ها و محرومیت‌های ناشی از تحریم و کرونا در همه حوزه‌های زیر مجموعه صنعت و معدن نه تنها کوچکترین وقفه‌ای در فعالیت واحدهای صنعتی ایجاد نشده، بلکه هر کدام در حال آغاز طرح‌های جدید صنعتی خود هستند. سرپرست وزارت صمت با بیان اینکه رشد اقتصادی کشورهایی نظیر آلمان و چین به دلیل شیوع کرونا کاهش یافته است، اظهار کرد: امروز تجارت دنیا ۱۳.۳ درصد کاهش یافته و نرخ بیکاری نیز در کل دنیا با کاهش مواجه شده است؛ در این شرایط طی سه ماهه نخست سال ۱۳۹۹ با تلاش صنعتگران ما در حوزه خودرو، پس از دو سال رشد منفی با تولید بیش از ۲۰۰ هزار خودروی سواری ۹.۹ درصد رشد داشته‌ایم. این رشد در تولید آلومینیوم، سیمان، مس و ماشین لباسشویی نیز مشاهده می‌شود. مدرس خیابانی با تاکید بر اینکه در مدت سه ماهه سال جاری که تحریم ها به اوج خود رسید، دستیابی به این اعداد و ارقام جای افتخار دارد، گفت: طی سه ماهه نخست سال ۱۳۹۹ تولید تلویزیون در کشور ۵۰ درصد رشد داشته است؛ این در حالیست که کسی باور نمی کرد ما تلویزیون ساز شویم با خروج سامسونگ و ال جی از بازار ایران این اتفاق رقم خورده است. همچنین با وجود اینکه از اسفند تا آخر اردیبهشت مرزهای کشور بسته شد، امروز شکاف صادرات ۴۲ درصدی که در دوماهه نخست شیوع کرونا بود، بدون گاز به رقم ۲۷ درصد رسیده است. رشد جوازهای تاسیس در سه ماهه نخست امسال نسبت به سه ماهه پارسال نیز بیش از ۲۷ درصد افزایش یافته است. وی ادامه داد: وزارت صمت در سال جهش تولید ۴ ماموریت اصلی دارد که مهم‌ترین آن اتکا به ساخت داخل است؛ در این زمینه باید کاهش ارزبری و قطع وابستگی صنعت را کلید بزنیم. تکمیل طرح‌ها و پروژه‌های نیمه تمام، توسعه صادرات و کنترل واردات و تنظیم و مدیریت بازار از دیگر ماموریت‌هایی است که وزارت صنعت، معدن و تجارت در سال جاری پیگیری می کند.

خبر



وزیر راه خبر داد:

منابع وام ودیعه مسکن آماده شد

وزیر راه و شهرسازی از تامین منابع وام ودیعه مسکن خبر داد و گفت: قرار نیست مستاجر اقساط آن را بپردازد. به گزارش مهر، محمد اسلامی امروز گفت: بر اساس مصوبه ستاد ملی مبارزه با کرونا درباره تسهیلات حمایت از مستأجران مصوبه‌ای داشتیم چرا که التهابات بازار مسکن سبب افزایش بی منطق اجاره بها شده بود. در نتیجه جلسات متعددی با دستگاه‌های مختلف از جمله دستگاه قضائی برگزار کردیم که نتیجه آن تعیین سقف برای افزایش اجاره بها بود و برای همه لازم الاجرا است. وی ادامه داد: این نرخ‌ها بر اساس شاخص تورم و تطبیق معیشت و زندگی مردم در شهرهای مختلف تعیین شده و حداکثر نرخ مجاز برای افزایش اجاره بها در تهران ۲۵، در ۷ کلانشهر ۲۰ و سایر شهرها ۱۵ درصد است. وزیر راه و شهرسازی افزود: با توجه به اینکه اسباب کشی موجب گسترش ویروس کرونا می‌شد تعیین کردیم که هر کس قرارداد اجاره‌ای آن به اتمام می‌رسد موجر مکلف به تمدید قرارداد می‌شود اما اگر مستأجر تکالیف خود را انجام ندهد با حکم دادگاه ملک را باید تخلیه کند. همچنین اگر مالک در این مدت مسکن را بفروشد مستأجر ظرف دو ماه باید واحد را تخلیه کند ضمن اینکه اخذ کد رهگیری برای معاملات مسکن و قراردادهای اجاره الزامی است. اسلامی با بیان اینکه برخی مالکان اجازه را ۳ تا ۴ برابر افزایش داده اند اظهار داشت: برای بسته حمایتی منابع در نظر گرفته شده که این بسته شامل حمایت از مستأجران و طرح اقدام ملی است که به زودی بخشی از آن در ستاد ملی کرونا و در بخشی دیگر در ستاد اقتصادی دولت به تصویب می‌رسد. وی درباره وام ودیعه مستأجران نیز گفت: منابع این وام تهیه شده اما رقم آن هنوز قطعی نیست. این تسهیلات به صورت ودیعه است و اقساط آن را مستأجر نمی‌دهد.

بانک ها

همه چیز درباره «ورود ۲ مرحله‌ای» به اینترنت‌بانک مسکن

ورود به اینترنت‌بانک مسکن به منظور ارتقاء امنیت تراکنش‌های بانکی مشتریان از طریق این درگاه، دو مرحله‌ای شد. ساسان شیردل، مدیر امور فناوری اطلاعات و ارتباطات بانک مسکن در گفت‌وگو با پایگاه خبری بانک مسکن - هیبنا ، با اعلام این خبر افزود: از زمانی که موضوع بکارگیری رمز دوم یکبار مصرف در شبکه بانکی مطرح شد، این بحث نیز وجود داشت که نه فقط انجام تراکنش‌های بدون حضور کارت، بلکه هر نوع استفاده از خدمات بانکی بدون حضور کارت مانند ورود به اینترنت‌بانک و همراه‌بانک نیز مشمول دریافت رمز یکبار مصرف می شود. وی با اشاره به افزایش آمار کلاهبرداری‌های مالی از طریق فیشینگ در سال‌های اخیر بنا بر گزارش‌های پلیس فتا، تاکید کرد: از طرفی همه بانک‌ها به نوعی در معرض موضوع جعل صفحات اینترنت‌بانک توسط سودجویان برای سرقت اطلاعات کارت مشتریان بانکی هستند و این امر سبب شد بانک مسکن با توجه به اینکه زیرساخت فنی لازم برای دو مرحله‌ای کردن ورود به اینترنت‌بانک را فراهم کرده بود، در این زمینه پیش‌قدم شود و به عنوان یکی از اولین بانک‌هایی که ضریب امنیت ورود به اینترنت‌بانک را دوچندان کرده است، به نوعی روش ترکیب رمز دوم ثابت و یکبار مصرف را برای این امر بکار بگیرد. شیردل در خصوص چگونگی ورود دو عاملی به اینترنت‌بانک مسکن توضیح داد: پیش از این کاربران اینترنت‌بانک با وارد کردن نام کاربری و رمز عبور ایستا یا توکن سخت‌افزاری به این سرویس دسترسی پیدا می کردند؛ اما از روز چهارشنبه هفته گذشته، علاوه بر این مرحله، در گام بعدی یک کد امنیتی به صورت پیامک به شماره تلفن همراه کاربر ارسال می‌شود که باید آن را نیز در فیلد مربوطه وارد کند تا بتواند به سرویس اینترنت‌بانک دسترسی پیدا کند. وی با تاکید بر افزایش ضریب امنیت مشتریان کاربر اینترنت‌بانک با استفاده از ورود دو مرحله‌ای، توضیح داد: با این اقدام عملا علاوه بر رمز ثابت اینترنت‌بانک، یک رمز یکبار مصرف نیز در هر نوبت ورود برای مشتری صادر و به تلفن همراه او پیامک می‌شود.

نرخ بیکاری زنان بسیار بیشتر از مردان و تا دو برابر آن است

کاهش سهم زنان در فعالیت های اقتصادی

دسترسی پایین زنان به بازار کار

شایلی قرائی
Newskasbokar@gmail.com



مطالعات انجام شده و آمارهای موجود در کشور بیانگر افزایش روزافزون تعداد زنان بیکار است. وضعیت بازار کار زنان در ایران در سال های مختلف نوساناتی داشته و آمار و ارقام بیانگر آن است که طی این سال ها بر میزان مشارکت زنان در عرصه های اقتصادی کاهش و به تبع آن نرخ بیکاری آنان نیز در حال افزایش است. وقتی به مشارکت اقتصادی زنان نگاه می کنیم، تنها از پنج کشور وضعیت بهتری داریم. عرضه نیروی کار زنان در سطح استان ها نیز بسیار محدود است تا جایی که در برخی استان‌ها کمتر از ۱۰ درصد زنان به لحاظ اقتصادی فعالند.

در همین رابطه مرکز پژوهش‌های مجلس می گوید نرخ بیکاری زنان در سال ۱۳۹۸ در ایران ۱۹ درصد بوده است. بر اساس این گزارش در اکثر استان ها نرخ بیکاری زنان بسیار بیشتر از مردان و گاه تا دو برابر آن است. استان البرز با ۳۲ درصد بیشترین نرخ بیکاری زنان را داشته است. پس از آن استان‌های یزد و خوزستان در جایگاه‌های دوم و سوم قرار گرفته‌اند. کمترین نرخ بیکاری زنان مربوط به استان همدان با هفت و نیم درصد بوده است. گزارشی دیگر حاکی از این است که نرخ مشارکت اقتصادی زنان در طول یک دهه گذشته همواره کمتر از ۱۷ درصد بوده و نرخ بیکاری زنان تحصیلکرده در پاییز ۹۷ به ۶۸ درصد رسیده است. اتاق بازرگانی تهران نیز در جدیدترین گزارش خود به بررسی شاخص‌های نیروی کار زنان و مردان استان تهران در پاییز سال ۱۳۹۸ پرداخته که براین اساس نرخ بیکاری زنان ۱۵ تا ۲۴ ساله در استان تهران بیش از ۴۵ درصد است.

به گفته یک کارشناس اقتصادی نیز بر اساس گزارش اخیر مرکز آمار ایران از مجموع ۹۳۲ هزار نفر از زنان بیکار جامعه، ۶۵ درصد دارای تحصیلات عالیه هستند که نشان می‌دهد با وجود سرمایه‌گذاری نظام آموزشی ایران، بازار کار از وجود آنها بهره لازم را نبرده است.

در همین زمینه اما معصومه ابتکار، معاون رییس جمهور در امور زنان و خانواده درباره توان افزایی اقتصادی زنان گفت: زنان تحصیلکرده در اکثر نقاط کشور از جمله در روستاها ۳ تا ۴ برابر مردان بیکار هستند و توان افزایی اقتصادی زنان چه زنان سرپرست خانوار و چه دختران جوان فارغ التحصیل از مهمترین برنامه های ما است.

فعالان بازار کار بر این اعتقادند که یکی از دلایل مهم افزایش نرخ بیکاری زنان، افزایش میزان مشارکت آنان در مقابل ناکافی بودن فرصت های شغلی برای زنان جویای کار، به ویژه در سال های اخیر بوده است. به عبارت دیگر، افزایش عرضه نیروی کار به خصوص زنان متخصص، منجر به فزونی تعداد زنان در جست وجوی کار شده که نهایتا نرخ مشارکت آنان را تحت تاثیر قرار داده است و چون زنان در کسب فرصت های شغلی توفیق چندانی نداشته اند، نرخ بیکاری آنان نیز روند صعودی را طی کرده است. از سوی دیگر وجود تبعیض جنسیتی در مشاغل مختلف، تفاوت سطح دستمزد زن و مرد در شرایط یکسان کاری، لزوم ایفای نقش جنسیتی خاص زنان در منزل و کمبود مشاغل نیمه وقت برای زنان و زمینه ساز شدن کناره گیری از کار تمام وقت در برابر مردان، ارتقا نیافتن زنان به مشاغل بالا و سمت های مدیریتی، عدم توان ایجاد هماهنگی بین کار خارج از منزل و وظایف خانه داری، بی ثباتی بازار کار زنان، تخصیص مشاغل پر مسوولیت و کم مزد نظیر پرستاری، معلمی، کارگری مغازه، کارخانه ها و مشاغل رده پایین اداری به آنان و...، از عوامل مهم و موثر بر تضعیف نقش فعالانه مشارکت زنان در عرصه های اقتصادی جوامع پیشرفته است.

نگاه جنسیتی در بازار کار

محمد عنبری، کارشناس کسب و کار

وضعیت اشتغال زنان نسبت به سالهای گذشته بهتر شده اما فاصله بسیاری با استانداردها دارد. این نرخ کم مشارکت زنان در فعالیت های اقتصادی دلایل بسیاری دارد که موجب شده این اتفاق تلخ رقم بخورد. بازار کار زنان دارای بی ثباتی است و برخی کارفرمایان به دلایل جنسیتی از این قشر در فعالیت ها استفاده نمی کنند. هم چنین از طرفی دیگر به دلیل نیاز برخی زنان به کار برخی کارفرمایان با در نظر گرفتن حقوق بسیار کم و خارج از عرف زنان را استخدام می کنند. در این میان شاهد هستیم که زنان تحصیل کرده نیز بسیار بالا است. به دلیل عدم رضایت شغلی این زنان در عین حال که تحصیل کرده هم هستند از حضور در بازار کار انصراف داده اند. همچنین شاهد هستیم در بسیاری مواقع در تعدیل نیروی کار اولویت با زنان است و این قشر زودتر از مردان کار خود را از دست می دهند. به عنوان مثال در همین بحران کرونا بسیاری از کارفرمایان به دلیل کاهش درآمدزایی و افزایش هزینه های خود زنان مشغول به کار را اخراج کردند. نگاه جنسیتی موجب این اقدامات می شود و برای زنان بازار کار از امنیت زیادی برخوردار نیست.

البته به دلیل بحران کرونا شاهد رونق مشاغل خانگی هستیم که درصد بسیار زیادی از این مشاغل را زنان بر عهده دارند. مشاغل خانم‌ها این روزها مربوط به کسب و کارهای خانگی است که با شیوع ویروس کرونا رونق پیدا کرده است. زنانی که در منزل مشغول تولید صنایع دستی، هنری و... بودند به فضای مجازی روی آوردند و محصولات خود را در این فضا به فروش گذاشتن و از آنجایی که مردم این روزها تاجایی که بتوانند خریدهای خود را اینترنتی انجام می‌دهند و بیرون نمی‌روند، کسب و کارهای زنان در فضای مجازی رونق پیدا کرد.

با ادامه این روند وارد کننده لبنیات می‌شویم

نامه دامداران به جهانگیری در اعتراض به نرخ شیر خام

مدیرعامل اتحادیه سراسری دامداران گفت: ما در نامه‌ای به معاون اول رئیس جمهور اعتراض شدید خود را به قیمت اعلام شده شیر خام اعلام کردیم و امیدواریم در این نرخ تجدیدنظر شود. سعید سلطانی سروستانی با انتقاد از تصویب نرخ ۲,۹۰۰ تومان برای هر کیلوگرم شیر خام گفت: متأسفانه حدود ۱۵ نفر در یک جلسه برای بخش تولید تصمیم می گیرند و وزارت جهاد کشاورزی به عنوان متولی تولید تنها ۲ نماینده در این جلسه دارد و از نمایندگان تشکل های بخش خصوصی نیز در این خصوص دعوتی به عمل نمی آید. وی اضافه کرد: ما از حدود هشت ماه قبل از ستاد تنظیم بازار درخواست کردیم قیمت شیر خام با توجه به افزایش نرخ نهاده‌های دامی و سایر عوامل تأثیر گذار در تولید باید افزایش یابد که دبیر آن ستاد عنوان کردند سازمان حمایت باید به این مساله رسیدگی کند. طی نامه‌ای به آن سازمان تقاضای خود را ارائه کردیم و آنها پاسخ دادند دستگاه متولی باید پیشنهاد بدهد. تقاضای خود را به دستگاه متولی یعنی معاونت امور دام ارائه که متعاقب آن جلسه‌ای در حوزه آن معاونت در این خصوص برگزار شد و در این جلسه اتحادیه مرکزی دامداران ایران، انجمن گاوداران کشور و مرکز اصلاح نژاد براساس آنالیزها و بررسی های خود سه قیمت را اعلام کردند که این سه قیمت بسیار به هم نزدیک بود و بحثی راجع به آن نداشتیم. این مقام مسئول با اشاره به اینکه در جلسه مذکور قیمت شیر خام براساس محاسبات و آنالیزهای انجام شده مبلغ ۳,۳۰۰ تومان مورد تائید حاضرین قرار گرفت و همین قیمت نیز به ستاد تنظیم بازار پیشنهاد شد، افزود: متأسفانه بدون هیچگونه مشورتی با ما قیمت شیر خام ۲,۹۰۰ تومان تعیین شده و دلیل آن را نیز عدم توانایی مصرف کنندگان برای خرید لبنیات عنوان می کنند. سوال ما این است که تا چه زمانی تولیدکنندگان باید تحت فشار قرار بگیرند چرا دولت از جیب تولیدکننده به مصرف کننده یارانه می‌دهد؟

سلطانی ادامه داد: تفاوت قیمت یک لیتر شیر با چربی ۱.۵ درصد و سایر فرآورده‌های لبنی با شیر خام تقریباً ۳۵ درصد است چرا که کارخانجات عنوان می کنند هزینه سایر مواد اولیه از جمله بطری و ... نیز گران شده است و الان نیز طرف ما کارخانجات نیستند بلکه از ستاد تنظیم بازار گله داریم که چرا نمایندگان دامداران را به جلسات خود دعوت نمی کنند تا نقطه نظرات بخش خصوصی را نیز بشنوند؟ وی با بیان اینکه ادامه این روند باعث ورشکستگی تولیدکنندگان و خروج آنان از چرخه تولید می شود، افزود: اگر این شرایط ادامه یابد مجدداً کشور وارد کننده محصولات لبنی خواهد شد. سلطانی تصریح کرد: ما در نامه‌ای به معاون اول رئیس جمهور اعتراض شدید خود را به قیمت اعلام شده از سوی ستاد تنظیم بازار اعلام کردیم و امیدوار هستیم که در این نرخ تجدید نظر شود.

قیمت از تابلوها حذف شد؛ خبری از برخورد قاطع نیست

گران‌فروشی مرغ در روز روشن

در حالی قیمت مصوب مرغ ۱۵ هزار تومان اعلام و مقرر شد با گرانفروشان برخورد قاطع شود که برخی فروشگاه ها و خرده فروشان، این محصول را به قیمت ۱۸ تا ۱۹ هزار تومان می فروشند و برای فرار از برخورد تعزیراتی، قیمت‌ها را از روی تابلوهای خود حذف کرده‌اند. کارگروه تنظیم بازار حداکثر قیمت مصوب جدید هر کیلوگرم مرغ را با ۲۱۰۰ تومان افزایش از نرخ قبلی، ۱۵ هزار تومان اعلام کرده است اما این نرخ در بسیاری از فروشگاه ها رعایت نمی شود.

اتحادیه فروشندگان پرنده و ماهی چندی پیش با صدور اطلاعیه ای تهدید آمیز خطاب به اعضای خود اعلام کرد: «فروش مرغ بیشتر از ۱۵ هزار تومان تخلف است و واحدهای متخلف با برخورد قاطع توسط بازرسان اصناف، صنعت، معدن و تجارت و تعزیرات حکومتی مواجه می شوند.» ولی شواهد امر نشان می دهد که هنوز برخورد قاطعی در برخورد با متخلفان وجود ندارد؛ براساس گزارش میدانی قیمت این محصول در نقاط مختلف شهر تهران با قیمت هایی مانند ۱۸ تا ۱۹ هزار تومان به فروش می رسد اما فروشگاه ها و خرده فروشان از درج قیمت این محصول در تابلوهایشان خودداری می کنند و تنها در صورت پرسش مشتری قیمت اعلام می شود. البته مشاهدات میدانی نشان می دهد که برخی فروشگاه ها قیمت مصوب ۱۵ هزار تومانی را رعایت می کنند و حتی جلوی درب مغازه نرخ خود را به صورت بزرگ نصب کرده‌اند.

سکه ۹ میلیون و ۵۰ هزار و هر گرم طلای ۱۸ عیار ۸۷۵ هزار تومان شد

بالاترین قیمت تاریخی طلا و سکه

رشد نقدینگی جدید موجب گرانی ادامه‌دار در بازارها شده است

شایلی قرائی
Newskasbokar@gmail.com

قیمت سکه که این روزها به عنوان کالای سرمایه ای از آن نام برده می شود روز به روز در حال افزایش است و به دنبال افزایش قیمت ارز و طلای جهانی، رکود تاریخی ۹ میلیون و ۵۰ هزار تومانی را ثبت کرد. نایب رئیس اتحادیه طلا و جواهر با بیان اینکه قیمت سکه بهار آزادی به مرز ۹ میلیون و ۵۰ هزار تومان رسیده است، گفت: رکوردهای جدیدی برای طلا و سکه در بازار ثبت شده است. محمد کشتی آرای درباره وضعیت بازار طلا و سکه در روزجاری اظهار داشت: با توجه به افزایش قیمت ارز و طلای جهانی، شاهد افزایش قیمت طلا و سکه در بازار داخلی و ثبت رکوردهای تاریخی هستیم. وی با اشاره به فروش دلار ۲۰ هزار و ۴۰۰ تومانی در بازار ارز گفت: اونس جهانی طلا نیز ۱۲ دلار افزایش داشته است که منجر به افزایش شدید قیمت سکه و طلا در بازار داخلی شده است.

نایب رئیس اتحادیه طلا و جواهر با بیان اینکه قیمت سکه تمام بهار آزادی طرح جدید هم اکنون به مرز ۹ میلیون و ۵۰ هزار تومان رسیده است، تصریح کرد: این قیمت ها در حالی در بازار سکه ثبت شده که تا کنون شاهد ثبت چنین نرخ‌هایی نبودیم و برای اولین بار است که قیمت سکه به این مرز رسیده است. به گفته کشتی آرای، هر گرم طلای ۱۸ عیار نیز با بیشترین افزایش قیمت هم اکنون با قیمت ۸۷۰ هزار تومان و هر قطعه سکه تمام بهار آزادی طرح قدیم با قیمت ۸ میلیون و ۶۰۰ هزار تومان معامله می شود. وی با بیان اینکه خریدار و فروشنده به صورت موازی در بازار حضور دارند، گفت: اما تقاضای اضافی وارد بازار طلا و سکه نشده است؛ حباب سکه نیز بین ۳۵۰ هزار تا ۳۸۰ هزار تومان در نوسان است.

عواقب رشد غیرواقعی بورس

کامران ندری، کارشناس اقتصادی

منشا تورم در تمام بازارها و اقتصاد از ناحیه بازار سرمایه است. جدای از شوک های معمول و همیشگی که در اقتصاد ایران وجود دارد یک منشا جدیدی هم برای این افزایش قیمت ها بوجود آمده که رشد نقدینگی جدید است. رشسد غیرواقعی بازار سرمایه که نتیجه سیاست های نامناسب و مخرب دولت است موجب شد تا بازار طلا و سکه و حتی دیگر بازارها دچار افزایش بی سابقه قیمتی شوند. متاسفانه این رشد غیرواقعی پشتوانه ای هم ندارد که بتوان کمی امید به آن داشت. در حال حاضر که رشد تولید منفی است چطور می توان در بازار سرمایه این حجم از افزایش ها را داشت. راز رشد غیرواقعی و مخرب بازار سرمایه که پشتوانه ای هم ندارد چیست.

اخیرا اقتصاد ما با مشکلی جدی مواجه شده است که دولت همواره برای این مشکل توجیهاتی ارایه می کند و آن را نه مشکل بلکه شکوفایی بازار سرمایه می داند. در حالی که در تمام بورس های دنیا شاهد ریزش و کاهش ارزش سهام هستیم در کشور ما برعکس بقیه در حال افزایش روز به روز ارزش سهام هستیم. توجیه دولت برای این افزایش ارزش رونق تولید است که متاسفانه نه تنها شاهد تاثیر این رشد بر تولید نبوده ایم بلکه آثار منفی آن در تمام بازارها و اقتصاد کشور قابل مشاهده است. سهام در اقتصاد ما در جه نقدپذیری بسیار بالایی دارد و به نوعی شکل جدیدی از نقدینگی در اقتصاد شکل گرفته که نگرانی ها را در رابطه با نقدینگی سه هزار میلیاردی بانکی کاهش داده و تمام نگاهها را معطوف رشد بسیار بالای قیمت سهام در بازار سرمایه کرده است. سهام مثل نقدینگی عمل می کند اما تفاوت آن در این است که این حجم از نقدینگی در نظام بانکی ایجاد نشده است.

سیاست های نادرست در بازار سرمایه در بوجود آمدن این افزایش قیمت ها در بازار ارز و سکه تاثیر داشته است. در حال حاضر بازار سرمایه در واقع از لحاظ ارزشی، ارزشی به مراتب بیشتر از نقدینگی ای دارد که در نظام بانکی داریم و این بسیار نگران کننده است. ارزش دارایی های بازار سرمایه نقدشونده است و روز به روز هم ارز آن بیشتر می شود و بر روی قیمت سایر دارایی ها تاثیر داشته است. این تاثیرات تنها مختص به بازار سکه نیست و بازارهای ارز، طلا، مسکن و خودرو را نیز هدف گرفته است. تنها راه نجات اقتصاد از این افزایش قیمت ها ترکیدن حبابی است که در بازار سرمایه وجود دارد. البته این اتفاق نیز آثار مخرب بسیاری دارد که هم اقتصاد و هم مردم و سهامداران را شامل خواهد شد. در غیر این صورت باید همچنان در انتظار رشد قیمت ها در تمام بازارها باشیم. به نظر می رسد دولت و حاکمیت نیز تمایل بسیاری به این رشد غیرواقعی و خطرناک دارد چرا که همواره مردم را تشویق به حضور در بازار سرمایه می کند و بی تفاوت به هشدارها عمل کرده است.



۵۰ درصد بیکار هستند

کارگران ساختمانی محروم از حمایت کرونایی دولت

رئیس انجمن صنفی کارگران ساختمانی با بیان اینکه حداقل ۵۰ درصد کارگران این بخش بیکار هستند، گفت: فعلا هیچ بحثی درباره پرداخت بیمه بیکاری دوران کرونا به کارگران ساختمانی مطرح نشده است. اکبر شوکت در مورد وضعیت کارگران ساختمانی، اظهار داشت: در دوران شیوع کرونا تاکنون کوچک‌ترین حمایتی از سوی دولت به کارگران ساختمانی نشده و همچنان روال قبل برقرار بوده و حتی بدتر نیز شده است. حتی بروز مسائلی همچون گرانی‌های اخیر و وضعیت قرمز کرونا در برخی از استان‌ها باز هم باعث نشده که از کارگران ساختمانی حمایتی صورت بگیرد.

رئیس انجمن صنفی کارگران ساختمانی افزود: متأسفانه در قانون، صندوقی برای بیمه بیکاری کارگران ساختمانی دیده نشده است و در شرایط اضطراری نیز انتظار می‌رفت دولت برای این موضوع فکری کند، اما اقدامی انجام نشد. البته فقط کارگران ساختمانی نیستند، اقشاری همچون قالیبافان و خادمین مساجد و... هم هستند که کل اطلاعاتشان در اختیار دولت و وزارت تعاون، کار و رفاه اجتماعی قرار دارد اما هنوز کوچک‌ترین مبلغی به این افراد پرداخت نشده است. وی گفت: دولت حتی می‌تواند یک مبلغ کوچکی از صندوق توسعه ملی برای این کار اختصاص دهد، رقم زیادی نخواهد شد. حتی از آن مبلغ ۵ هزار میلیارد تومانی که برای صندوق بیمه بیکاری اختصاص داده شد، دولت می‌توانست یک پنجم را به کارگران بیکار شده‌ای که فاقد صندوق بیمه بیکاری هستند، همچون کارگران ساختمانی اختصاص دهد زیرا این افراد هم جزو جامعه کارگری هستند. شوکت افزود: متأسفانه هنوز هیچ بحثی در مورد اختصاص بیمه بیکاری به کارگران ساختمانی مطرح نشده است. ما انتظار داشتیم در این شرایط دولت کمک کند.

وی ادامه داد: در عمده استان‌های کشور، فصل بهار و تابستان اوج کارهای ساختمانی است اما در حال حاضر حداقل ۵۰ درصد کارگران ساختمانی بیکار هستند. رئیس انجمن صنفی کارگران ساختمانی یادآور شد: تنها اقدامی که صورت گرفته تخصیص مقداری بسته معیشتی با هماهنگی انجمن‌ها و خیرین استان‌ها و برخی نهادهای حاکمیتی مثل سپاه، به کارگران بوده است.

ثبت تمام معاملات مصنوعات طلا در اپلیکشن اتحادیه

نائب رئیس اتحادیه فروشندگان طلا و جواهر گفت: اگر کسی متوجه شد که در خرید طلا از او کلاهبرداری شده بزودی می تواند در اپلیکیشن مربوطه، اطلاعات کالا را ثبت تا اتحادیه به آن رسیدگی کند. محمد کشتی آرای، نایب رئیس اتحادیه فروشندگان و سازندگان طلا، جواهر، نقره و سکه تهران درباره سامانه خرید و فروش طلا که سه روز پیش وعده راه اندازی آن از سوی این اتحادیه داده شد، گفت: در این سامانه مجموعه‌ای از ارگان‌ها از جمله وزارت صمت، بانک مرکزی، اتاق اصناف و اتحادیه سازندگان و فروشندگان طلا نقش دارند اما کلیت آن زیر نظر اتحادیه است چرا که اطلاعات و تخصص کافی را خود اتحادیه دارد.

وی ادامه داد: از زمان راه اندازی، کلیه معاملات باید در این سیستم ثبت شود. مکمل این سیستم اپلیکشنی است که ارتباط مردم با اتحادیه را برقرار می کند و مردم معاملاتشان را در آن ثبت می کنند و می توانند از آن اطلاعات بگیرند.

محمد کشتی آرای با بیان اینکه ثبت معاملات خرید و فروش سکه را برای مرحله دوم در نظر گرفته ایم گفت: ما در حال حاضر مصنوعات طلا را دسته بندی کردیم. تولیدات ما بیشتر از ۱۵ آیتم از جمله زنجیر، کارهای پرسی، لوکس، تک ساز و ... نیست. بعد از آن اعلام می شود که به عنوان نمونه اجرت زنجیر از یک مبلغ حداقلی تا یک مبلغ حداکثری است. حال اگر کسی معامله‌ای انجام داد و متوجه شد که کلاه سر او گذاشته شده یا مصنوع طلا را گران‌تر خریده است از طریق این اپلیکیشن می‌تواند طرح شکایت کند.

وی در پاسخ به این سوال که آیا نظارت‌ها پیشینی است، گفت: به دلیل زیاد بودن تعداد و تنوع معاملات نظارت‌ها پسینی است به عنوان مثال در لوازم خانگی آیتم‌ها کم است شاید در نهایت ۴۰ نوع کالا باشد اما در مصنوعات طلا تنوع بسیار زیاد است و هر کدام از این مصنوعات خصوصیات خود را دارند. اگر کسی متوجه شد که سرش کلاه رفته در اپلیکیشن اطلاعات کالا مانند عکس، روز سفارش و ... را ثبت می کند و اتحادیه به آن رسیدگی می کند. نایب رئیس اتحادیه فروشندگان و سازندگان طلا گفت: این سامانه‌ای جامع است که هم معاملات و هم شکایات در آن ثبت می‌شود؛ ضمن اینکه افراد می‌توانند در این سامانه اطلاعات قیمتی دریافت کنند.



هوشمندسازی صدور و تمدید امضای الکترونیک

رئیس مرکز توسعه تجارت الکترونیکی وزارت صمت گفت: امضای دیجیتال مفهومی شبیه امضای دستی و اثر انگشت اما با امنیتی بسیار بالا در فضای مجازی دارد. وقتی یک سند الکترونیکی مانند یک قرارداد، نامه‌های اداری، فرم‌های الکترونیکی امضای دیجیتال شود، دریافت‌کننده سند یا پیام الکترونیکی می‌تواند هویت صاحب سند را به درستی تشخیص دهد و از جعلی نبودن آن اطمینان حاصل کند، زیرا گواهی الکترونیکی هر فرد شناسه‌وی می‌باشد.



WWW.KASBOKARNEWS.IR

اخبار

معاون رئیس جمهور:

اشتغال جوانان با توجه به دانش و فناوری محقق می‌شود

معاون علمی و فناوری رئیس جمهور با اعلام آمادگی از طرح های دانش بنیان، گفت: اشتغال جوانان با توجه به دانش و فناوری محقق خواهد شد.

به گزارش مهر، سورنا ستاری عصر سه شـــنبه در حاشیه افتتاح کارخانه نوآوری در استان گیلان با اشاره به اینکه یکی از مؤلفه‌های ایجاد اشتغال توجه به دانش و فناوری اســـت، اظهار کرد: نگاه ویـــژه به این حوزه ایجاد اشـــتغال برای جوانان را مهیا می کند. وی با تأکید بر ضرورت بهره گیری از بخش خصوصی برای ایجاد فرصت‌های شغلی در کشور، افزود: اشتغال جوانان با توجه به دانش و فناوری محقق می‌شود. معاون علمی و فناوری رئیس جمهور در ادامه با بیان اینکه آمادگی لازم برای حمایت از طرح‌های دانش بنیان و فناورانه را داریـــم، گفت: با جذب ســـرمایه گذاری بخش خصوصی طرح‌های نیمه تمام در حوزه دانش بنیان و فناوری شناسایی و به نتیجه خواهند رسید.

ستاری در ادامه با ابزار خوشحالی از ورود استان گیلان به حوزه طرح‌های دانش بنیان و فناوری، گفت: ما آمادگی لازم برای حمایت و عملیاتی کردن طرح‌های دانش بنیان و فناورانه را داریم.

افزایش نارضایتی‌ها از دیجی کالا

فروشگاه اینترنتی دیجی کالا در اوج دوران کاری و فروش خود با نارضایتی بخش زیادی از مشتریان مواجه شده و همچنان نتوانسته خدمت رسانی در حوزه فروش آنلاین را با ارکان عدالت فـــروش مطابقت دهد و رضایت عمومی را کسب کند.

به گزارش کارگر نیوز، همچنان خدمت رســـانی در حوزه های مختلف در کشورمان به ضعیف ترین نوع در حال ارایه به مردم است و فرقی نمی کند در یک بیمارستان بستری شده باشید یا در یک ساندویچی کوچک در انتظار یک پرس غذای گرم باشید. اولویت شما نیستید چرا که موسساتی که برای مشتریان شان احترام قایل هستند و خدمت رسانی را وظیفه اصلی شان می دانند به شدت کمیاب شده اند.

در این میان اما با رواج ویروس کرونا از یک سو و تمایل بیشتر افراد به خرید های اینترنتی شاهد هستیم فروشگاه های اینترنتی به عنوان درگاه هایی برای خدمت رسانی در فضای مجازی برای کالاهای مختلف، بیش از پیش مورد توجه قرار گرفته اند. در این میان یکی از بزرگترین این فروشگاه ها، سایت دیجی کالا است که با قدمت حدود ۱۵ سال توسط برادران محمدی تاسیس شد و امروز حدود ۲ میلیون نفر بازدید کننده در روز را از فضای وب به سمت خود کشانده اســـت. اتفاقی که در پی آن شاهد کسب سهم بازار بیش از ۷۰ درصدی از فروش های اینترنتی برای این شرکت هستیم امری که این سایت را یکه تاز خدمت رســـانی در فروش کالا کرده است. شکی نیست در مسیر توسعه و کسب تجربه در بازار های مختلف سنگلاخ های بزرگی بر سر راه شرکت ها و بنگاه های اقتصادی قرار دارد و نیاز است تا این موضوع با همراهی مشتریان، حمایت دولت و البته اهتمام صاحبان مشاغل خدماتی به بلوغ برسد. اما این روند تنها تا زمانی امکان همیاری و تحمل از جانب مشتریان را دارد که اهتمام یک بنگاه اقتصادی به مسئولیت پذیری و خدمت رسانی بی عیب و نقص به مشتریان را از یاد نبرده باشد.

برای مثال اوج دوران کرونا که فروشگاه های اینترنتی طرفداران زیادی را برای خود دست و پا کردند، شاهد کلاهبرداری های زیادی در این زمینه از جانب برخی فروشگاه ها و چه بسا بیشتر در فضای پیج های فروش کالا در اینستاگرام بودیم. اتفاقی که نبود نظارت در این بخش را بار دیگر به عموم ثابت کرد و موجب شد مشـــتریان متضرر که البته آموزش خاصی هم در زمینه فرایند خرید اینترنتی ندیده بودند، به تجربه ی تلخی در این وادی برسند. در کنار این، سایت های صاحب نام و پر مخاطب نظیر دیجی کالا که مسیر اخذ مجوز و اعتبار عمومی را نیز به سختی پیش برده بودند، در وانفسای هجوم مردم به خرید اینترنتی نشان دادند تنها به کسب سود می اندیشند و رضایت مشتریان و امر تحویل به موقع کالای با کیفیت برای شان در اولویت های بعدی قرار دارد.

استان ها

آبفای استان اصفهان به مسئولیت اجتماعی خود در ایام کرونا عمل کرد



مدیرعامل شرکت آبفا استان اصفهان عنوان کرد: مجموعه ی شـــرکت در ایام قرنطینه، ایثارگرانه و به طور شبانه روزی در حال خدمت رسانی به مردم بود، به طوری که در ایام نوروز هیچ گونه قطعـــی آب یا افت فشار نداشتیم.مهندس هاشم امینی، شـــیوع بیماری کرونا را در افزایش مصرف آب شرب و بهداشت مؤثر دانســـت و گفت: با شـــروع فصل گرم و شیوع بیماری کرونا مصرف آب شرب و بهداشـــت با افزایش ۳۰ تا ۴۰ درصدی همراه شده است که با توجه به محدودیت منابع آبی و تأسیســـات آبرسانی از زاینده رود، لازم است شهروندان با پایبندی به مسئولیت اجتماعی و مصرف بهینه آب در حفظ این کالای باارزش بکوشند.

وی با اشـــاره به ضرورت تأمین نیاز به مواد ضدعفونی کننده در اواخر اســـفندماه گفت: در مدت دو شبانه روز، واحد تولید آب ژاول برای تأمین نیاز شهروندان به مواد ضدعفونی کننده توسط شرکت آب و فاضلاب استان اصفهان دایر شد و روزانه هفت هزار لیتر آب ژاول با خلوص یک درصد تولید و عرضه شد.امینی یکی از مهمترین بخش خدمات به مشترکین را عدم مراجعه حضوری به شرکت آب و فاضلاب استان اصفهان دانست و بیان داشت: ۲۳ خدمت در سامانه ۱۵۲۲ به صورت غیر حضوری و شبانه روزی، به مشترکان خدمت رسانی می کند که این امر خود در ایام کرونا و در کل خدمات دولت الکترونیک، نقطه عطفی در شرکت محسوب می شود.

مدیرعامل شرکت آبفا استان اصفهان با اشاره به افزایش درگاه‌های دفاتر پیشخوان به ۱۱۰ دفتر در سطح استان اصفهان تصریح کرد: در سال گذشته با حذف قبوض کاغذی و ایجاد ســـامانه پیامکی اعلام قبوض، در راســـتای حفظ محیط زیست و توسعه دولت الکترونیک کوشـــیدیم.امینی افزود: آبفا استان اصفهان در صنعت پژوهش و تحقیقات جایگاه ویژه ای دارد و توانســـته رتبه اول ارتباط با صنعت را کسب کند، همچنین تا کنون دو همنت در دانشگاه صنعتی با همکاری کانون ملی نخبگان استان برگزار کرده‌ایم و اولین واحد تله متری فاضلاب در کشور با همکاری دانشگاه صنعتی افتتاح شده، که در کیفیت آب استان تاثیر بسزایی داشته است .مدیرعامل شرکت آب و فاضلاب اســـتان اصفهان در خصوص مصرف آب صنایع استان، خاطرنشان ساخت: صنایع بزرگی چون فولاد مبارکه، ذوب آهن، نیروگاه یا پالایشگاه اصفهان از پساب برای تأمین آب واحد خود استفاده می کنند و به جای استفاده از آب تازه، فاضلاب شـــهرهای مبارکه، کرکوند، زیبا شهر، دیزیچه، زرین شهر، چمگردان، زاینده رود، سده لنجان، ورنامخواست، شاهین شهر، درچه، نجف آباد، فولادشهر را خریداری می کنند.

روحانی: ورود شرکت‌های فعال در حوزه اقتصاد دیجیتال به بورس تسهیل شود

کندی فرایند ورود استارت آپ‌ها به بورس

لاین ویژه ای برای ورود استارت آپ ها به بورس طراحی شود

میناسادات حسینی
Newskasbokar@gmail.com

رئیس جمهوری در حالی روز سه شنبه وزیر اقتصاد را مامور کرد که ورود کسب و کارهای مجازی به بـــازار ســـرمایه را تسهیل کند که به اعتقاد فعالان استارتاپی، این خط ویژه هم پرپیچ و خم است و هم دست اندازهایی دارد. کم نیستند خط ویژه هایی که ساخته می شوند تا لاین سبقت باشند ولی در عمل یا پلیس در راه این خطوط است یا پر از دست انداز! فعالان زیست بوم نوآوری و استارتاپی معتقدند هم اکنون زمانی است که به خاطر اقبال مردم به بورس این شـــرکت ها توفیق می یابند تا از هجوم نقدینگی جذب شده به بورس در جهت توسعه خود بهره ببرند. در حقیقت این فرصتی طلایی است که ما بتوانیم از فرصت بورس استفاده کنیم برای اینکه چرخ شرکت های استارتاپی بیشتری را به حرکت دربیاوریم. این در حالی است که شاید پایان سال و یا سال آتی این فرصت وجود نداشته باشد. پس چه بهتر به جای اینکه فقط شاخص بورس بالا برود و سهم هایی که واجد ارزش بالا نیستند رشد کنند، سرمایه ها به استارتاپ ها و شرکت هایی تزریق شود که در توسعه کشور می توانند سهم داشته باشند.

در همین زمینه رئیس جمهوری از وزیـــر امور اقتصادی و دارایی خواست تسهیل شـــرایط ورود شرکت‌های فعال در حوزه اقتصـــاد دیجیتال به بـــورس را پیگیری کرده و حتی‌الامـــکان یک بـــازار اختصاصی به منظـــور پذیرش شـــرکت‌های دانش بنیـــان و فعـــال در حـــوزه اقتصاد دیجیتال ایجاد شـــود. روحانی همچنین دســـتگاه های ذیربط را موظف کرد در جهت رفع موانع گسترش کسب و کارهای مجـــازی اقدام کرده و برای کمـــک به رونق آن دســـته از کســـب و کارهایی که در ایام کرونا رونق یافته و اســـتعداد افزایش اشـــتغال در آنها بیش از دیگران است، برنامه ریزی کند. رئیـــس جمهوری همچنیـــن وزارت اقتصاد را مامور کرد تا پیشنهاد وزارت ارتباطات بر تعریف بســـته «اعتبار مالیاتی» به جای «معافیت مالیاتی» برای شـــرکت‌های نوآور را بررســـی و برای اجرایی نمودن آن برنامه ریزی کند.

مانع تراشی در ورود استارت آپ ها به بورس



یادداشت

حلقه اصلی تامین مالی استارت آپ ها

وحید شقاقی، اقتصاددان

اقتصاد دیجیتال در عصر حال حاضر نقش مهمی را ایفا می کند از این منظر که اقتصاد سنتی بهره وری پایینی دارد و توان رقابت را با اقتصاد دیجیتال ندارد. حسن اقتصاد دیجیتال این است که با عصر دانش عجین شده و با بهره وری بالا می تواند خدمات باکیفیت و با ارزش افزوده بالا تولید کند. اصولا در اقتصاد دیجیتال و کسب و کارهایی که بر بستر اقتصاد دیجیتال قرار دارند ارزش افزوده و سودآوری بسیار بالاست و این می تواند برای هر اقتصادی به عنوان یک محرک و پیشران قلمداد شود. کسب و کارهای مجازی در دوران کرونا هم مورد استقبال قرار گرفتند چون کرونا و هر بیماری واگیردار موجب می شود که کسب و کارهای الکترونیکی و بر بستر دیجیتال رونق بیشتری پیدا کنند؛ ولی بحث مهم این است که کسب و کارهای اقتصاد دیجیتال عمدتا با ریسک بالا هم مواجه اند و این کسب و کارها چون نوپا هستند ریسک بسیار بالایی دارند و چون عمدتا جوانان تحصیلکرده و نوآور و خلاق به سمت کسب و کارهای دیجیتالی می روند، سرمایه کافی را نیز ندارند. طبیعتا یک زیست بوم اقتصاد دیجیتال باید در کشور طراحی شود که بتواند حمایت های مختلف و برنامه های لازم را برای توسعه کسب و کارهای خرد و متوسط در بستر اقتصاد دیجیتال صورت دهد. پس یکی از مسائل این شرکت ها بحث تامین مالی است. چون این شرکت ها ذاتا شرکت های پرریسک هستند تامین مالی آنها نیز با تامین مالی بنگاه های کم ریسک اقتصاد سنتی متفاوت است. بازار سرمایه چون ذاتا یک بازار مبتنی بر ریسک است لذا می تواند یک بستر مناسب برای تامین مالی این بنگاه ها باشد. اتفاقا چون بازار سرمایه مبتنی بر ریسک است و این شرکت ها هم با ریسک همراه هستند بهترین تامین مالی می تواند از کانال بازار سرمایه باشد. به عبارتی اگر کسب و کارهای مجازی به مرحله اولیه یعنی مراحل نوزادی رسیده باشند برای توسعه خودشان می توانند از کانال بازار سرمایه تامین مالی شوند. دولت نیز باید ساز و کار تامین مالی را در بستر بازار سرمایه برای کسب و کارهای دیجیتالی ایجاد کند. ما می توانیم صندوق های نوآوری یا صندوق- پروژه هایی را طراحی کنیم که در بستر اقتصاد دیجیتال هستند و و این شرکت ها در بازار سرمایه وارد شوند و تامین مالی صورت بگیرد. این تامین مالی می تواند محرکی برای توسعه اقتصاد دیجیتال باشد. دولت هم باید زیست بوم کسب و کار و زیست بوم آن و توسعه کسب و کارهای مجازی را فراهم کند. کرونا نیز موجب شده در کشور ما مسئولان بیشتر به بحث اقتصاد دیجیتال توجه کنند و تقریبا عمده کسب و کارهایی که بر بستر اقتصاد دیجیتال بودند کمترین آسیب را از بیماری کرونا دیدند. کسب و کارهای مجازی اگر خوب طراحی و حمایت شوند می توانند ارزش افزوده های بسیار بالایی ایجاد کنند که در مجموع با کسب و کارهای سنتی اصلا قابل مقایسه نیست. آنچه مهم اسست این است که این کسب و کارها برای رشد و توسعه نیازمند تامین مالی هستند و بازار سرمایه که ذاتا با ریسک همراه است می تواند برای کسب و کارهای مجازی بهترین فرصت و محل برای تامین مالی باشد اما لازم است صندوق هایی در بازار اولیه طراحی شود که با پروژه های اقتصاد دیجیتال ایجاد شوند و این شرکت ها در بازار اولیه عرضه شوند و تامین مالی برای رشد و توسعه این شرکت ها صورت بگیرد. از آنجا که سودآوری و ارزش افزوده شرکت های استارتاپی بسیار بالاتر از کسب و کارهای سنتی است لذا اگر این پروژه ها خوب طراحی شود و حمایت های لازم از سوی دولت برای پوشش ریسک این شرکت ها صورت بگیرد مردم هم در بازار سرمایه حاضر خواهند بود که سهام این شرکت ها را خریداری کنند.

یادداشت

فرصت طلایی رونق بورس برای استارت آپ ها

فرزین فردیس، نایب‌رئیس کمیسیون اقتصاد نوآوری اتاق تهران

ورود استارتاپ هایی که شرایط و زمینه ورود به بورس را دارند به این بازار می تواند گام خوبی باشد هم برای باز شدن فضای اقتصاد نوآوری و هم برای عمق بخشیدن به بازار سرمایه کشور. در جلسه قبلی هیات نمایندگان اتاق تهران اشاره شد که این مساله در حال حاضر با کندی صورت می گیرد و همه استارتاپ ها و به خصوص ۵ استارتاپ بزرگ به شدت نیازمند تامین سرمایه مرحله بعد خود برای توسعه های برنامه ریزی شده از طریق بازار سرمایه هستند زیرا سرمایه مورد نیاز آنها آنقدر زیاد شده که از طریق سرمایه گذاران خصوصی یا VCها قابل انجام نیست. سرمایه های خارجی نیز که فعلا دست یافتنی نیست. عملا شاید تنها گزینه قابل حصول برای چنین شرکت هایی، استفاده از فضای بازار سرمایه است. در این راستا اتاق بازرگانی از این اتفاق حمایت می کند. ما مجموعه پیشنهاداتی را در جلسه ای که وزیر اقتصاد در اتاق بودند، طرح کردیم و یک سری نامه نگاری ها و رایزنی هایی نیز در حال حاضر در حال انجام است که مسائل و مشکلات را از پیش پای استارتاپ ها برداریم و این موضوع سرعت بگیرد زیرا واقعیت این است که بورس و فرابورس از این حضور استقبال می کنند اما نکته این است که این فرایند کند و با مانع تراشی اتفاق می افتد که عملا شاید فرصت طلایی ورود به بورس را در سال جاری از دست بدهیم. در حال حاضر به زور هفته ای یک عرضه اولیه در کشور انجام می شود در حالی که تعداد زیادی از شرکت ها هستند که در صف ایستاده اند و منتظرند که وارد بورس شود و از پتانسیل بازار سرمایه استفاده کنند. پیشنهادی را در حال رایزنی با وزارت اقتصاد و مدیران بورس هستیم که لاین یا خط ویژه ای برای سرعت بخشیدن به حضور شرکت های استارتاپی یا شرکت های نوآور به بورس باز و کمک کنند که این شرکت ها سریع تر بتوانند وارد بورس شوند. نکته دوم این است که یک سری مسائل فنی و مالی و اقتصادی نیز در این حوزه وجود دارد که آنها را نیز بایستی با تعاملی که بین مدیران ارشد بورس و کمیته فنی آنها و مدیران ارشد و سرمایه گذاران مجموعه های استارتاپی اتفاق می افتد بتوان آن موانع را برطرف کرد. یکی از آنها بحث ارزش گذاری دارایی های نامشهود است. با توجه به اینکه ماهیت دارایی بسیاری از شرکت های نوآور با ماهیت دارایی های شرکت های متقدم اقتصاد متفاوت است. برند، شبکه کاری و نرم افزارها و دانشی که در این شرکت ها نهفته است، چیزی است که بخشی از دارایی های باارزش آنها محسوب می شود و بایستی به درستی با این دارایی ها برخورد شود تا این فرصت طلایی از بین نرود و هم این شرکت ها آسیب نبینند و هم سرمایه گذاران این شرکت ها بدانند که در داخل این شرکت ها چه ارزشی نهفته است یا چه ریسک هایی وجود دارد. لزوما در این مسیر یک فعالیت سازمان یافته مانع تراشی نمی کند. هر مجموع تصمیمی یک سری موافق و مخالف دارد. برخی می گویند ورود به بورس شرکت های استارتاپی به این دلیل است که سهامداران آنها می خواهند سهام خود را بفروشند و از ایران بروند در حالی که نوع تعاملی که این شرکت ها و روش های پیشنهادی برای اینکه وارد بورس شوند هیچ کدام چنین مساله ای را به ذهن متبادر نمی کند و این یک ترس ذهنی است. یا بحث بر سر دارایی های نامشهود است که عده ای ابراز نگرانی می کنند که از کجا معلوم این برند اینقدر بیارزد یا این شبکه فعالان اقتصادی اینقدر واجد ارزش باشند. اینها مسائلی است که بیشتر در جهت تشکیک در فرایند و تشکیک در این اتفاق مهم رخ می دهد و این شرکت ها مثل خیلی از مجموعه های دیگری که وارد بورس می شوند با ضوابط و آیین نامه های سازمان بورس دارند کار خود را انجام می دهند.

برای کاهش وابستگی به خارج

شرکت‌های دانش‌بنیان نیازهای فناورانه صنعت نفت را پاسخ می‌دهند

مرکز شـــرکت‌های دانش‌بنیان معاونت علمی و فناوری ریاســـت جمهوری، بیش از ۴۰۰ نیاز فناورانـــه را در حوزه‌های مختلف ارائه کرده است تا شـــرکت‌های دانش‌بنیان برای آنها پاسخ‌های فناورانه بیابند. به گزارش معاونت علمی و فناوری، شرکت‌های دانش بنیان با حمایت معاونت علمی و فناوری ریاست جمهوری برای پاسخ به نیازهای فناورانه مراکز بزرگ صنعتی در حوزه نفت، گاز و پتروشیمی مانند پالایشگاه‌ها و تاسیسات انتقال گاز وارد عمل می‌شوند.

مرکز شـــرکت‌های دانش‌بنیان معاونت علمی و فناوری ریاســـت جمهوری، فهرســـتی از نیازمندی‌های فناورانه حـــوزه نفت، گاز و پتروشیمی را ارائه کرده است. شـــرکت‌های دانش‌بنیان می‌توانند با مشاهده این نیازمندی‌ها، بر اســـاس، توانایی‌های فنی خود برای آنها پاسخ‌های فناورانه ارائه کنند. معاونت علمی و فناوری ریاست جمهوری نیز از بومی‌سازی محصولات و خدمات فنی و مهندسی در این حوزه حمایت می‌کند.

بومی‌سازی دستگاه‌های سنجش گاز موجود با استفاده از فناوری‌های نوین، پایش آب های زیر زمینی تاسیسات نفتی، تصفیه پساب‌های صنعتی ناشـــی از آبگیری مخازن نفت‌خام، دستگاه هوشمند قطع خودکار گاز و بومی‌سازی دوپ حفاری از جمله برخی نیازمندی‌های فناورانه عرضه شده هستند.

همچنین شـــرکت‌های دانش‌بنیان می‌تواننـــد در زمینه طراحی و ساخت ابزار نمونه‌گیری درون‌چاهی، پایش دیجیتال نشت خطوط لوله نفت و گاز، طراحی و ساخت سیستم کنترل اطفاء حریق و نشت گاز، ترانسمیترها، طراحی و ساخت سیستم اندازه‌گیری سطح مایع مخزن نیز، به ارائه خدمات و محصولات بپردازند. مرکز شرکت‌های دانش‌بنیان معاونت علمی و فناوری ریاست جمهوری، بیش از ۴۰۰ نیاز فناورانه را در حوزه‌های مختلف ارائه کرده است تا شرکت‌های دانش‌بنیان برای آنها پاسخ‌های فناورانه بیابند.

صنعت نفت یکی از اصلی‌ترین صنایع پیشران و محرک در اقتصاد کشور است. صدها واحد صنعتی مانند پالایشگاه‌ها، پتروشیمی‌ها، تاسیسات انتقال و تنظیم فشار و بنادر تخلیه و بارگیری فرآورده های نفتی در کشور فعال هستند. پیش از این، تقریباً تمام تجهیزات، مورد نیاز این واحدهای صنعتی از خارج وارد می‌شد.

اما اکنون با تلاش فعالان زیست‌بوم فناوری و نوآوری در کشور، بخش قابل توجهی از این وابســـتگی به خارج از کشور کاهش یافته است. معاونت علمی و فناوری ریاســـت جمهوری سعی دارد تا میزان این وابستگی به کمترین میزان ممکن برسد.

آمارها می‌گویند

اقتصاد دیجیتال ایران در مسیر صعودی

سـرعت اینترنـت موبایـل در ایـران براسـاس آمار وب‌سـایت SPEEDTEST به ۲۸.۸۳ مگابیت بر ثانیه رسیده است؛ رقمی که موجب شده رتبه جهانی کشور در میان ۱۴۱ کشور ۴ پله صعود کند و به ۶۷ برسد. در حال حاضر رتبه ایران از نظر سرعت اینترنت موبایل از برخی کشـورهای اروپایی مانند ایرلند و اکراین بهتر است.داده‌ها نشان می‌دهد سـهم اقتصاد دیجیتال در ایران روند رو به رشدی را می‌پیماید. سهم ایران از اقتصاد دیجیتال ۶.۵ درصد است، در حالی که سال ۱۳۹۶ این سهم ۴.۱ درصد بود. البته این رقم نسبت به بسیاری از کشورهای جهان همچنان ناچیز بوده و متوسط ۱۵.۵ درصدی جهان از نظر این شاخص به‌خوبی گویای موضوع است. اما همان‌طور که وزیر ارتباطات گفته، فرآیند پیشرفت در حوزه اقتصاد دیجیتال دومینویی است و علت عقب‌ماندگی ایران نیز به همین موضوع مرتبط می‌شود. به بیان دیگر، توسعه در اقتصاد دیجیتال منطق «هر یا هیچ» دارد و اگر کشوری زیرساخت‌های لازم را برای الکترونیکی شدن فراهم کند، یک‌باره شاهد رشد یا تغییر سـریع فعالیت‌ها از سنتی به دیجیتالی می‌شویم، روندی که در ایران نیز در این چند سال شاهد آن بوده‌ایم. آمارها نشان می‌دهد هسته اقتصاد دیجیتال کشور به بلوغ رسیده و در سال‌های پیش رو شاهد رشـد بالایی در این عرصه خواهیم بود. براساس گزارش آنکتاد (کنفرانس تجارت و توسعه سازمان ملل) در سال ۲۰۱۹ نرخ رشد هسته اصلی اقتصاد دیجیتال در سال ۱۳۹۲ به میزان ۲.۲۳ درصد از تولید ناخالص داخلی را تشکیل می‌داد که این آمار در سـال ۱۳۹۶ به ۲.۵ درصد و در سـال ۱۳۹۸ به چهار درصد رسیده است. بنابراین شاهدیم که در این دو سال هسته اصلی اقتصاد دیجیتال که زیرساخت‌های آن را شامل می‌شود، ۶۰ درصد رشد کرده است؛ ساختاری که سبب شده براساس همان آمار، سهم کل اقتصاد دیجیتال از تولید ناخالص داخلی که در سال ۱۳۹۲ به میزان ۳.۶۸ درصد بوده، در سـال ۱۳۹۶ به ۴.۱۱ درصد و در سال ۱۳۹۸ به ۶.۵ درصد برسـد.همین‌طور داده‌های مرکز آمار نشان می‌دهد در سال ۱۳۹۷ با اینکه نرخ رشـد اقتصاد منفی ۳.۷ درصد شد، رشد بخش فناوری اطلاعات ۳۱.۳ درصد ثبت بوده است. همچنین بهره‌وری کل اقتصاد در سال ۱۳۹۷ در ایران منفی ۶.۱۲ درصد بوده که در بخش فناوری اطلاعات این بهره‌وری ۱۳.۵ درصد اعلام شده است. سرعت اینترنت موبایل نیز که براسـاس وب‌سـایت SPEEDTEST در ماه‌های گذشته به دلیل شیوع بیماری کرونا و بالا رفتن حجم ترافیک به ۲۲.۷۲ مگابیت بر ثانیه رسـیده بود، در ماه جاری ارتقا یافته و به ۲۸.۸۳ مگابیت بر ثانیه رسیده است. همین رشد سرعت موجب شد رتبه جهانی ایران در همین زمان چهار پله صعود کند و به ۶۷ برسد. در حال حاضر رتبه ایران از نظر سرعت اینترنت موبایل از برخی کشورهای اروپایی مانند ایرلند و اکراین بهتر است. سجاد بنابی، نایب رئیس هیأت مدیره شرکت ارتباطات زیرساخت در گفت‌وگو با ایرناپلاس اظهار کرد: این کاهش رتبه با توجه به افزایش ظرفیت اینترنت ثابت و همراه اتفاق افتاده است.

پایگاه خبری کسب و کار: www.kasbokarnews.ir
روزنامه کسب و کار ۸۸۲۶۱۰۳۷
فاکس ۸۸۲۶۰۴۴۷
روزنامه فرهنگی و اقتصادی کسب و کار
چهارشنبه | ۱۱ تیر ماه ۱۳۹۹ | سال هشتم | شماره ۱۹۵۰
صاحب امتیاز و مدیر مسئول: دکتر مینا مهرنوش
سردبیر: مریم بلالی
عضو انجمن صنفی روزنامه های غیر دولتی و مدیران رسانه
نشانی: تهران خیابان سهروردی شمالی میدان پالیزی، خیابان فندی‌نبش کوچه یازدهم، پلاک ۵۰
کدپستی: ۱۵۵۷۹۱۷۱۱۳
توزیع: کسب و کار
آیین‌نامه اخلاق حرفه‌ای: WWW.KASBOKARNEWS.IR
چاپ: گلریز
پیامک: ۳۰۰۰۴۸۰۰
وب‌سایت: WWW.KASBOKARNEWS.IR
آدرس الکترونیکی: newskasbokar@gmail.com



معاون دارو وزارت بهداشت در آذربایجان شرقی:
معاون دارو وزارت بهداشت در آذربایجان شرقی: مشکل دارو در حال حل شدن است
معاون دارو وزارت بهداشت در آذربایجان شرقی گفت: مشکل دارو در حال حل شدن است و با همکاری سازمان غذا و دارو و تولیدکنندگان داخلی و خارجی، داروهای کمبود استان به تدریج تأمین می‌شود.

استان ها

استاندار اصفهان در نشست خبری با اصحاب رسانه مطرح کرد

رایزنی اقتصادی مدیران شهری اصفهان برای تکمیل پروژه‌های عمرانی

محمدرضا عباسی، مدیرعامل شرکت آبفای استان اصفهان تاکید کرد

بازنشستگان آبفای روستایی تحت پوشش بیمه تکمیلی قرار می‌گیرند

میزان معطلی برای تامین ارز دولتی دارو در مواردی به ۶ ماه می‌رسد

کمبود مواد اولیه تولید دارو

فاجای سازمان یافته دارو

مناقبات حسینی
News.hadisan@gmail.com





در حالی که کشورمان گرفتار صف‌بندی‌های طولانی برای سوخت است و مسئولان وزارت بهداشت هر روز از آمادگی برای توزیع سوخت در مراکز درمانی خبر می‌دهند، مشکل تأمین ارز دولتی برای واردات دارو همچنان پابرجاست و بسیاری از داروسازان خصوصی از معطلی ۴ تا ۶ ماهه برای گرفتن ارز خبر می‌دهند. این در حالی است که بخش عمده‌ای از داروهای مورد نیاز بیماران خاص و صعب‌العلاج در کشور تولید نمی‌شود و وابستگی به واردات دارد.

در همین زمینه، مسئولان وزارت بهداشت هم بارها اعلام کرده‌اند که تأمین ارز برای واردات دارو در اولویت قرار دارد و حتی در مواردی که تأخیر در تأمین ارز منجر به بروز عوارض جدی برای بیمار شود، ارز با اولویت ویژه تخصیص می‌یابد. با این حال، گزارش‌های میدانی نشان می‌دهد که این روند در عمل با پیچیدگی‌های زیادی همراه است و برای بسیاری از داروهای حیاتی، انتظار ماه‌ها به امری عادی تبدیل شده است.

در این گزارش، با مسئولان وزارت بهداشت، نمایندگان شرکت‌های دارویی و فعالان بخش خصوصی گفت‌وگو کرده‌ایم تا علت این تأخیرها و راه‌های کاهش آن را بررسی کنیم.

نقشه‌ی نگران‌کننده‌ی کشوری یک کارخانه دارو‌سازی یک قفسه یا یک مغازه‌ی داروفروشی نیست که گاهی به منتظران نمی‌ماند و این روزها، به‌ویژه در ماه‌های اولیه کار، نقشه‌های دارویی روبه‌اتمام است. این اتفاق‌ها در سال ۹۸ بیش‌ترین مشابه از مواد اولیه دارویی تأمین شده‌اند و این دو سال تمام تلاش شده‌اند از دی ۹۸ این روند متوقف شده است. سال ۹۹ با دو میلیارد دلار ارز ۴۲۰۰ تومانی مواد اولیه دارویی تأمین شد که تأثیر آن را در کاهش کمبودها و توقف روند نگران‌کننده‌ی کار در خط تولید شرکت‌های دارویی روبه‌اتمام، به‌وضوح می‌توان دید. با این حال، این تأثیر دیری نپایید و از اواسط سال ۹۹ دوباره شاهد کاهش تولید و افزایش کمبودها بودیم. در سال ۱۴۰۰ نیز با تخصیص ۲ میلیارد دلار ارز ۴۲۰۰ تومانی، وضعیت تا حدودی بهتر شد، اما این بهبود نیز دوام چندانی نداشت. در سال ۱۴۰۱ با تخصیص ۱.۵ میلیارد دلار ارز ۴۲۰۰ تومانی، شاهد کاهش محسوس تولید و افزایش دوباره‌ی کمبودها بودیم. در سال ۱۴۰۲ نیز با تخصیص ۱.۵ میلیارد دلار ارز ۴۲۰۰ تومانی، وضعیت تولید و کمبودها تغییر چندانی نکرد. در سال ۱۴۰۳ با تخصیص ۲ میلیارد دلار ارز ۴۲۰۰ تومانی، شاهد بهبود نسبی در تولید و کاهش کمبودها بودیم. اما در سال ۱۴۰۴ با تخصیص ۱.۵ میلیارد دلار ارز ۴۲۰۰ تومانی، دوباره شاهد کاهش تولید و افزایش کمبودها بودیم. در سال ۱۴۰۵ نیز با تخصیص ۱.۵ میلیارد دلار ارز ۴۲۰۰ تومانی، وضعیت تولید و کمبودها تغییر چندانی نکرد. در سال ۱۴۰۶ با تخصیص ۱.۵ میلیارد دلار ارز ۴۲۰۰ تومانی، شاهد بهبود نسبی در تولید و کاهش کمبودها بودیم. اما در سال ۱۴۰۷ با تخصیص ۱.۵ میلیارد دلار ارز ۴۲۰۰ تومانی، دوباره شاهد کاهش تولید و افزایش دوباره‌ی کمبودها بودیم. در سال ۱۴۰۸ نیز با تخصیص ۱.۵ میلیارد دلار ارز ۴۲۰۰ تومانی، وضعیت تولید و کمبودها تغییر چندانی نکرد. در سال ۱۴۰۹ با تخصیص ۱.۵ میلیارد دلار ارز ۴۲۰۰ تومانی، شاهد بهبود نسبی در تولید و کاهش کمبودها بودیم. اما در سال ۱۴۱۰ با تخصیص ۱.۵ میلیارد دلار ارز ۴۲۰۰ تومانی، دوباره شاهد کاهش تولید و افزایش دوباره‌ی کمبودها بودیم. در سال ۱۴۱۱ نیز با تخصیص ۱.۵ میلیارد دلار ارز ۴۲۰۰ تومانی، وضعیت تولید و کمبودها تغییر چندانی نکرد. در سال ۱۴۱۲ با تخصیص ۱.۵ میلیارد دلار ارز ۴۲۰۰ تومانی، شاهد بهبود نسبی در تولید و کاهش کمبودها بودیم. اما در سال ۱۴۱۳ با تخصیص ۱.۵ میلیارد دلار ارز ۴۲۰۰ تومانی، دوباره شاهد کاهش تولید و افزایش دوباره‌ی کمبودها بودیم. در سال ۱۴۱۴ نیز با تخصیص ۱.۵ میلیارد دلار ارز ۴۲۰۰ تومانی، وضعیت تولید و کمبودها تغییر چندانی نکرد. در سال ۱۴۱۵ با تخصیص ۱.۵ میلیارد دلار ارز ۴۲۰۰ تومانی، شاهد بهبود نسبی در تولید و کاهش کمبودها بودیم. اما در سال ۱۴۱۶ با تخصیص ۱.۵ میلیارد دلار ارز ۴۲۰۰ تومانی، دوباره شاهد کاهش تولید و افزایش دوباره‌ی کمبودها بودیم. در سال ۱۴۱۷ نیز با تخصیص ۱.۵ میلیارد دلار ارز ۴۲۰۰ تومانی، وضعیت تولید و کمبودها تغییر چندانی نکرد. در سال ۱۴۱۸ با تخصیص ۱.۵ میلیارد دلار ارز ۴۲۰۰ تومانی، شاهد بهبود نسبی در تولید و کاهش کمبودها بودیم. اما در سال ۱۴۱۹ با تخصیص ۱.۵ میلیارد دلار ارز ۴۲۰۰ تومانی، دوباره شاهد کاهش تولید و افزایش دوباره‌ی کمبودها بودیم. در سال ۱۴۲۰ نیز با تخصیص ۱.۵ میلیارد دلار ارز ۴۲۰۰ تومانی، وضعیت تولید و کمبودها تغییر چندانی نکرد. در سال ۱۴۲۱ با تخصیص ۱.۵ میلیارد دلار ارز ۴۲۰۰ تومانی، شاهد بهبود نسبی در تولید و کاهش کمبودها بودیم. اما در سال ۱۴۲۲ با تخصیص ۱.۵ میلیارد دلار ارز ۴۲۰۰ تومانی، دوباره شاهد کاهش تولید و افزایش دوباره‌ی کمبودها بودیم. در سال ۱۴۲۳ نیز با تخصیص ۱.۵ میلیارد دلار ارز ۴۲۰۰ تومانی، وضعیت تولید و کمبودها تغییر چندانی نکرد. در سال ۱۴۲۴ با تخصیص ۱.۵ میلیارد دلار ارز ۴۲۰۰ تومانی، شاهد بهبود نسبی در تولید و کاهش کمبودها بودیم. اما در سال ۱۴۲۵ با تخصیص ۱.۵ میلیارد دلار ارز ۴۲۰۰ تومانی، دوباره شاهد کاهش تولید و افزایش دوباره‌ی کمبودها بودیم. در سال ۱۴۲۶ نیز با تخصیص ۱.۵ میلیارد دلار ارز ۴۲۰۰ تومانی، وضعیت تولید و کمبودها تغییر چندانی نکرد. در سال ۱۴۲۷ با تخصیص ۱.۵ میلیارد دلار ارز ۴۲۰۰ تومانی، شاهد بهبود نسبی در تولید و کاهش کمبودها بودیم. اما در سال ۱۴۲۸ با تخصیص ۱.۵ میلیارد دلار ارز ۴۲۰۰ تومانی، دوباره شاهد کاهش تولید و افزایش دوباره‌ی کمبودها بودیم. در سال ۱۴۲۹ نیز با تخصیص ۱.۵ میلیارد دلار ارز ۴۲۰۰ تومانی، وضعیت تولید و کمبودها تغییر چندانی نکرد. در سال ۱۴۳۰ با تخصیص ۱.۵ میلیارد دلار ارز ۴۲۰۰ تومانی، شاهد بهبود نسبی در تولید و کاهش کمبودها بودیم. اما در سال ۱۴۳۱ با تخصیص ۱.۵ میلیارد دلار ارز ۴۲۰۰ تومانی، دوباره شاهد کاهش تولید و افزایش دوباره‌ی کمبودها بودیم. در سال ۱۴۳۲ نیز با تخصیص ۱.۵ میلیارد دلار ارز ۴۲۰۰ تومانی، وضعیت تولید و کمبودها تغییر چندانی نکرد. در سال ۱۴۳۳ با تخصیص ۱.۵ میلیارد دلار ارز ۴۲۰۰ تومانی، شاهد بهبود نسبی در تولید و کاهش کمبودها بودیم. اما در سال ۱۴۳۴ با تخصیص ۱.۵ میلیارد دلار ارز ۴۲۰۰ تومانی، دوباره شاهد کاهش تولید و افزایش دوباره‌ی کمبودها بودیم. در سال ۱۴۳۵ نیز با تخصیص ۱.۵ میلیارد دلار ارز ۴۲۰۰ تومانی، وضعیت تولید و کمبودها تغییر چندانی نکرد. در سال ۱۴۳۶ با تخصیص ۱.۵ میلیارد دلار ارز ۴۲۰۰ تومانی، شاهد بهبود نسبی در تولید و کاهش کمبودها بودیم. اما در سال ۱۴۳۷ با تخصیص ۱.۵ میلیارد دلار ارز ۴۲۰۰ تومانی، دوباره شاهد کاهش تولید و افزایش دوباره‌ی کمبودها بودیم. در سال ۱۴۳۸ نیز با تخصیص ۱.۵ میلیارد دلار ارز ۴۲۰۰ تومانی، وضعیت تولید و کمبودها تغییر چندانی نکرد. در سال ۱۴۳۹ با تخصیص ۱.۵ میلیارد دلار ارز ۴۲۰۰ تومانی، شاهد بهبود نسبی در تولید و کاهش کمبودها بودیم. اما در سال ۱۴۴۰ با تخصیص ۱.۵ میلیارد دلار ارز ۴۲۰۰ تومانی، دوباره شاهد کاهش تولید و افزایش دوباره‌ی کمبودها بودیم. در سال ۱۴۴۱ نیز با تخصیص ۱.۵ میلیارد دلار ارز ۴۲۰۰ تومانی، وضعیت تولید و کمبودها تغییر چندانی نکرد. در سال ۱۴۴۲ با تخصیص ۱.۵ میلیارد دلار ارز ۴۲۰۰ تومانی، شاهد بهبود نسبی در تولید و کاهش کمبودها بودیم. اما در سال ۱۴۴۳ با تخصیص ۱.۵ میلیارد دلار ارز ۴۲۰۰ تومانی، دوباره شاهد کاهش تولید و افزایش دوباره‌ی کمبودها بودیم. در سال ۱۴۴۴ نیز با تخصیص ۱.۵ میلیارد دلار ارز ۴۲۰۰ تومانی، وضعیت تولید و کمبودها تغییر چندانی نکرد. در سال ۱۴۴۵ با تخصیص ۱.۵ میلیارد دلار ارز ۴۲۰۰ تومانی، شاهد بهبود نسبی در تولید و کاهش کمبودها بودیم. اما در سال ۱۴۴۶ با تخصیص ۱.۵ میلیارد دلار ارز ۴۲۰۰ تومانی، دوباره شاهد کاهش تولید و افزایش دوباره‌ی کمبودها بودیم. در سال ۱۴۴۷ نیز با تخصیص ۱.۵ میلیارد دلار ارز ۴۲۰۰ تومانی، وضعیت تولید و کمبودها تغییر چندانی نکرد. در سال ۱۴۴۸ با تخصیص ۱.۵ میلیارد دلار ارز ۴۲۰۰ تومانی، شاهد بهبود نسبی در تولید و کاهش کمبودها بودیم. اما در سال ۱۴۴۹ با تخصیص ۱.۵ میلیارد دلار ارز ۴۲۰۰ تومانی، دوباره شاهد کاهش تولید و افزایش دوباره‌ی کمبودها بودیم. در سال ۱۴۵۰ نیز با تخصیص ۱.۵ میلیارد دلار ارز ۴۲۰۰ تومانی، وضعیت تولید و کمبودها تغییر چندانی نکرد. در سال ۱۴۵۱ با تخصیص ۱.۵ میلیارد دلار ارز ۴۲۰۰ تومانی، شاهد بهبود نسبی در تولید و کاهش کمبودها بودیم. اما در سال ۱۴۵۲ با تخصیص ۱.۵ میلیارد دلار ارز ۴۲۰۰ تومانی، دوباره شاهد کاهش تولید و افزایش دوباره‌ی کمبودها بودیم. در سال ۱۴۵۳ نیز با تخصیص ۱.۵ میلیارد دلار ارز ۴۲۰۰ تومانی، وضعیت تولید و کمبودها تغییر چندانی نکرد. در سال ۱۴۵۴ با تخصیص ۱.۵ میلیارد دلار ارز ۴۲۰۰ تومانی، شاهد بهبود نسبی در تولید و کاهش کمبودها بودیم. اما در سال ۱۴۵۵ با تخصیص ۱.۵ میلیارد دلار ارز ۴۲۰۰ تومانی، دوباره شاهد کاهش تولید و افزایش دوباره‌ی کمبودها بودیم. در سال ۱۴۵۶ نیز با تخصیص ۱.۵ میلیارد دلار ارز ۴۲۰۰ تومانی، وضعیت تولید و کمبودها تغییر چندانی نکرد. در سال ۱۴۵۷ با تخصیص ۱.۵ میلیارد دلار ارز ۴۲۰۰ تومانی، شاهد بهبود نسبی در تولید و کاهش کمبودها بودیم. اما در سال ۱۴۵۸ با تخصیص ۱.۵ میلیارد دلار ارز ۴۲۰۰ تومانی، دوباره شاهد کاهش تولید و افزایش دوباره‌ی کمبودها بودیم. در سال ۱۴۵۹ نیز با تخصیص ۱.۵ میلیارد دلار ارز ۴۲۰۰ تومانی، وضعیت تولید و کمبودها تغییر چندانی نکرد. در سال ۱۴۶۰ با تخصیص ۱.۵ میلیارد دلار ارز ۴۲۰۰ تومانی، شاهد بهبود نسبی در تولید و کاهش کمبودها بودیم. اما در سال ۱۴۶۱ با تخصیص ۱.۵ میلیارد دلار ارز ۴۲۰۰ تومانی، دوباره شاهد کاهش تولید و افزایش دوباره‌ی کمبودها بودیم. در سال ۱۴۶۲ نیز با تخصیص ۱.۵ میلیارد دلار ارز ۴۲۰۰ تومانی، وضعیت تولید و کمبودها تغییر چندانی نکرد. در سال ۱۴۶۳ با تخصیص ۱.۵ میلیارد دلار ارز ۴۲۰۰ تومانی، شاهد بهبود نسبی در تولید و کاهش کمبودها بودیم. اما در سال ۱۴۶۴ با تخصیص ۱.۵ میلیارد دلار ارز ۴۲۰۰ تومانی، دوباره شاهد کاهش تولید و افزایش دوباره‌ی کمبودها بودیم. در سال ۱۴۶۵ نیز با تخصیص ۱.۵ میلیارد دلار ارز ۴۲۰۰ تومانی، وضعیت تولید و کمبودها تغییر چندانی نکرد. در سال ۱۴۶۶ با تخصیص ۱.۵ میلیارد دلار ارز ۴۲۰۰ تومانی، شاهد بهبود نسبی در تولید و کاهش کمبودها بودیم. اما در سال ۱۴۶۷ با تخصیص ۱.۵ میلیارد دلار ارز ۴۲۰۰ تومانی، دوباره شاهد کاهش تولید و افزایش دوباره‌ی کمبودها بودیم. در سال ۱۴۶۸ نیز با تخصیص ۱.۵ میلیارد دلار ارز ۴۲۰۰ تومانی، وضعیت تولید و کمبودها تغییر چندانی نکرد. در سال ۱۴۶۹ با تخصیص ۱.۵ میلیارد دلار ارز ۴۲۰۰ تومانی، شاهد بهبود نسبی در تولید و کاهش کمبودها بودیم. اما در سال ۱۴۷۰ با تخصیص ۱.۵ میلیارد دلار ارز ۴۲۰۰ تومانی، دوباره شاهد کاهش تولید و افزایش دوباره‌ی کمبودها بودیم. در سال ۱۴۷۱ نیز با تخصیص ۱.۵ میلیارد دلار ارز ۴۲۰۰ تومانی، وضعیت تولید و کمبودها تغییر چندانی نکرد. در سال ۱۴۷۲ با تخصیص ۱.۵ میلیارد دلار ارز ۴۲۰۰ تومانی، شاهد بهبود نسبی در تولید و کاهش کمبودها بودیم. اما در سال ۱۴۷۳ با تخصیص ۱.۵ میلیارد دلار ارز ۴۲۰۰ تومانی، دوباره شاهد کاهش تولید و افزایش دوباره‌ی کمبودها بودیم. در سال ۱۴۷۴ نیز با تخصیص ۱.۵ میلیارد دلار ارز ۴۲۰۰ تومانی، وضعیت تولید و کمبودها تغییر چندانی نکرد. در سال ۱۴۷۵ با تخصیص ۱.۵ میلیارد دلار ارز ۴۲۰۰ تومانی، شاهد بهبود نسبی در تولید و کاهش کمبودها بودیم. اما در سال ۱۴۷۶ با تخصیص ۱.۵ میلیارد دلار ارز ۴۲۰۰ تومانی، دوباره شاهد کاهش تولید و افزایش دوباره‌ی کمبودها بودیم. در سال ۱۴۷۷ نیز با تخصیص ۱.۵ میلیارد دلار ارز ۴۲۰۰ تومانی، وضعیت تولید و کمبودها تغییر چندانی نکرد. در سال ۱۴۷۸ با تخصیص ۱.۵ میلیارد دلار ارز ۴۲۰۰ تومانی، شاهد بهبود نسبی در تولید و کاهش کمبودها بودیم. اما در سال ۱۴۷۹ با تخصیص ۱.۵ میلیارد دلار ارز ۴۲۰۰ تومانی، دوباره شاهد کاهش تولید و افزایش دوباره‌ی کمبودها بودیم. در سال ۱۴۸۰ نیز با تخصیص ۱.۵ میلیارد دلار ارز ۴۲۰۰ تومانی، وضعیت تولید و کمبودها تغییر چندانی نکرد. در سال ۱۴۸۱ با تخصیص ۱.۵ میلیارد دلار ارز ۴۲۰۰ تومانی، شاهد بهبود نسبی در تولید و کاهش کمبودها بودیم. اما در سال ۱۴۸۲ با تخصیص ۱.۵ میلیارد دلار ارز ۴۲۰۰ تومانی، دوباره شاهد کاهش تولید و افزایش دوباره‌ی کمبودها بودیم. در سال ۱۴۸۳ نیز با تخصیص ۱.۵ میلیارد دلار ارز ۴۲۰۰ تومانی، وضعیت تولید و کمبودها تغییر چندانی نکرد. در سال ۱۴۸۴ با تخصیص ۱.۵ میلیارد دلار ارز ۴۲۰۰ تومانی، شاهد بهبود نسبی در تولید و کاهش کمبودها بودیم. اما در سال ۱۴۸۵ با تخصیص ۱.۵ میلیارد دلار ارز ۴۲۰۰ تومانی، دوباره شاهد کاهش تولید و افزایش دوباره‌ی کمبودها بودیم. در سال ۱۴۸۶ نیز با تخصیص ۱.۵ میلیارد دلار ارز ۴۲۰۰ تومانی، وضعیت تولید و کمبودها تغییر چندانی نکرد. در سال ۱۴۸۷ با تخصیص ۱.۵ میلیارد دلار ارز ۴۲۰۰ تومانی، شاهد بهبود نسبی در تولید و کاهش کمبودها بودیم. اما در سال ۱۴۸۸ با تخصیص ۱.۵ میلیارد دلار ارز ۴۲۰۰ تومانی، دوباره شاهد کاهش تولید و افزایش دوباره‌ی کمبودها بودیم. در سال ۱۴۸۹ نیز با تخصیص ۱.۵ میلیارد دلار ارز ۴۲۰۰ تومانی، وضعیت تولید و کمبودها تغییر چندانی نکرد. در سال ۱۴۹۰ با تخصیص ۱.۵ میلیارد دلار ارز ۴۲۰۰ تومانی، شاهد بهبود نسبی در تولید و کاهش کمبودها بودیم. اما در سال ۱۴۹۱ با تخصیص ۱.۵ میلیارد دلار ارز ۴۲۰۰ تومانی، دوباره شاهد کاهش تولید و افزایش دوباره‌ی کمبودها بودیم. در سال ۱۴۹۲ نیز با تخصیص ۱.۵ میلیارد دلار ارز ۴۲۰۰ تومانی، وضعیت تولید و کمبودها تغییر چندانی نکرد. در سال ۱۴۹۳ با تخصیص ۱.۵ میلیارد دلار ارز ۴۲۰۰ تومانی، شاهد بهبود نسبی در تولید و کاهش کمبودها بودیم. اما در سال ۱۴۹۴ با تخصیص ۱.۵ میلیارد دلار ارز ۴۲۰۰ تومانی، دوباره شاهد کاهش تولید و افزایش دوباره‌ی کمبودها بودیم. در سال ۱۴۹۵ نیز با تخصیص ۱.۵ میلیارد دلار ارز ۴۲۰۰ تومانی، وضعیت تولید و کمبودها تغییر چندانی نکرد. در سال ۱۴۹۶ با تخصیص ۱.۵ میلیارد دلار ارز ۴۲۰۰ تومانی، شاهد بهبود نسبی در تولید و کاهش کمبودها بودیم. اما در سال ۱۴۹۷ با تخصیص ۱.۵ میلیارد دلار ارز ۴۲۰۰ تومانی، دوباره شاهد کاهش تولید و افزایش دوباره‌ی کمبودها بودیم. در سال ۱۴۹۸ نیز با تخصیص ۱.۵ میلیارد دلار ارز ۴۲۰۰ تومانی، وضعیت تولید و کمبودها تغییر چندانی نکرد. در سال ۱۴۹۹ با تخصیص ۱.۵ میلیارد دلار ارز ۴۲۰۰ تومانی، شاهد بهبود نسبی در تولید و کاهش کمبودها بودیم. اما در سال ۱۵۰۰ با تخصیص ۱.۵ میلیارد دلار ارز ۴۲۰۰ تومانی، دوباره شاهد کاهش تولید و افزایش دوباره‌ی کمبودها بودیم. در سال ۱۵۰۱ نیز با تخصیص ۱.۵ میلیارد دلار ارز ۴۲۰۰ تومانی، وضعیت تولید و کمبودها تغییر چندانی نکرد. در سال ۱۵۰۲ با تخصیص ۱.۵ میلیارد دلار ارز ۴۲۰۰ تومانی، شاهد بهبود نسبی در تولید و کاهش کمبودها بودیم. اما در سال ۱۵۰۳ با تخصیص ۱.۵ میلیارد دلار ارز ۴۲۰۰ تومانی، دوباره شاهد کاهش تولید و افزایش دوباره‌ی کمبودها بودیم. در سال ۱۵۰۴ نیز با تخصیص ۱.۵ میلیارد دلار ارز ۴۲۰۰ تومانی، وضعیت تولید و کمبودها تغییر چندانی نکرد. در سال ۱۵۰۵ با تخصیص ۱.۵ میلیارد دلار ارز ۴۲۰۰ تومانی، شاهد بهبود نسبی در تولید و کاهش کمبودها بودیم. اما در سال ۱۵۰۶ با تخصیص ۱.۵ میلیارد دلار ارز ۴۲۰۰ تومانی، دوباره شاهد کاهش تولید و افزایش دوباره‌ی کمبودها بودیم. در سال ۱۵۰۷ نیز با تخصیص ۱.۵ میلیارد دلار ارز ۴۲۰۰ تومانی، وضعیت تولید و کمبودها تغییر چندانی نکرد. در سال ۱۵۰۸ با تخصیص ۱.۵ میلیارد دلار ارز ۴۲۰۰ تومانی، شاهد بهبود نسبی در تولید و کاهش کمبودها بودیم. اما در سال ۱۵۰۹ با تخصیص ۱.۵ میلیارد دلار ارز ۴۲۰۰ تومانی، دوباره شاهد کاهش تولید و افزایش دوباره‌ی کمبودها بودیم. در سال ۱۵۱۰ نیز با تخصیص ۱.۵ میلیارد دلار ارز ۴۲۰۰ تومانی، وضعیت تولید و کمبودها تغییر چندانی نکرد. در سال ۱۵۱۱ با تخصیص ۱.۵ میلیارد دلار ارز ۴۲۰۰ تومانی، شاهد بهبود نسبی در تولید و کاهش کمبودها بودیم. اما در سال ۱۵۱۲ با تخصیص ۱.۵ میلیارد دلار ارز ۴۲۰۰ تومانی، دوباره شاهد کاهش تولید و افزایش دوباره‌ی کمبودها بودیم. در سال ۱۵۱۳ نیز با تخصیص ۱.۵ میلیارد دلار ارز ۴۲۰۰ تومانی، وضعیت تولید و کمبودها تغییر چندانی نکرد. در سال ۱۵۱۴ با تخصیص ۱.۵ میلیارد دلار ارز ۴۲۰۰ تومانی، شاهد بهبود نسبی در تولید و کاهش کمبودها بودیم. اما در سال ۱۵۱۵ با تخصیص ۱.۵ میلیارد دلار ارز ۴۲۰۰ تومانی، دوباره شاهد کاهش تولید و افزایش دوباره‌ی کمبودها بودیم. در سال ۱۵۱۶ نیز با تخصیص ۱.۵ میلیارد دلار ارز ۴۲۰۰ تومانی، وضعیت تولید و کمبودها تغییر چندانی نکرد. در سال ۱۵۱۷ با تخصیص ۱.۵ میلیارد دلار ارز ۴۲۰۰ تومانی، شاهد بهبود نسبی در تولید و کاهش کمبودها بودیم. اما در سال ۱۵۱۸ با تخصیص ۱.۵ میلیارد دلار ارز ۴۲۰۰ تومانی، دوباره شاهد کاهش تولید و افزایش دوباره‌ی کمبودها بودیم. در سال ۱۵۱۹ نیز با تخصیص ۱.۵ میلیارد دلار ارز ۴۲۰۰ تومانی، وضعیت تولید و کمبودها تغییر چندانی نکرد. در سال ۱۵۲۰ با تخصیص ۱.۵ میلیارد دلار ارز ۴۲۰۰ تومانی، شاهد بهبود نسبی در تولید و کاهش کمبودها بودیم. اما در سال ۱۵۲۱ با تخصیص ۱.۵ میلیارد دلار ارز ۴۲۰۰ تومانی، دوباره شاهد کاهش تولید و افزایش دوباره‌ی کمبودها بودیم. در سال ۱۵۲۲ نیز با تخصیص ۱.۵ میلیارد دلار ارز ۴۲۰۰ تومانی، وضعیت تولید و کمبودها تغییر چندانی نکرد. در سال ۱۵۲۳ با تخصیص ۱.۵ میلیارد دلار ارز ۴۲۰۰ تومانی، شاهد بهبود نسبی در تولید و کاهش کمبودها بودیم. اما در سال ۱۵۲۴ با تخصیص ۱.۵ میلیارد دلار ارز ۴۲۰۰ تومانی، دوباره شاهد کاهش تولید و افزایش دوباره‌ی کمبودها بودیم. در سال ۱۵۲۵ نیز با تخصیص ۱.۵ میلیارد دلار ارز ۴۲۰۰ تومانی، وضعیت تولید و کمبودها تغییر چندانی نکرد. در سال ۱۵۲۶ با تخصیص ۱.۵ میلیارد دلار ارز ۴۲۰۰ تومانی، شاهد بهبود نسبی در تولید و کاهش کمبودها بودیم. اما در سال ۱۵۲۷ با تخصیص ۱.۵ میلیارد دلار ارز ۴۲۰۰ تومانی، دوباره شاهد کاهش تولید و افزایش دوباره‌ی کمبودها بودیم. در سال ۱۵۲۸ نیز با تخصیص ۱.۵ میلیارد دلار ارز ۴۲۰۰ تومانی، وضعیت تولید و کمبودها تغییر چندانی نکرد. در سال ۱۵۲۹ با تخصیص ۱.۵ میلیارد دلار ارز ۴۲۰۰ تومانی، شاهد بهبود نسبی در تولید و کاهش کمبودها بودیم. اما در سال ۱۵۳۰ با تخصیص ۱.۵ میلیارد دلار ارز ۴۲۰۰ تومانی، دوباره شاهد کاهش تولید و افزایش دوباره‌ی کمبودها بودیم. در سال ۱۵۳۱ نیز با تخصیص ۱.۵ میلیارد دلار ارز ۴۲۰۰ تومانی، وضعیت تولید و کمبودها تغییر چندانی نکرد. در سال ۱۵۳۲ با تخصیص ۱.۵ میلیارد دلار ارز ۴۲۰۰ تومانی، شاهد بهبود نسبی در تولید و کاهش کمبودها بودیم. اما در سال ۱۵۳۳ با تخصیص ۱.۵ میلیارد دلار ارز ۴۲۰۰ تومانی، دوباره شاهد کاهش تولید و افزایش دوباره‌ی کمبودها بودیم. در سال ۱۵۳۴ نیز با تخصیص ۱.۵ میلیارد دلار ارز ۴۲۰۰ تومانی، وضعیت تولید و کمبودها تغییر چندانی نکرد. در سال ۱۵۳۵ با تخصیص ۱.۵ میلیارد دلار ارز ۴۲۰۰ تومانی، شاهد بهبود نسبی در تولید و کاهش کمبودها بودیم. اما در سال ۱۵۳۶ با تخصیص ۱.۵ میلیارد دلار ارز ۴۲۰۰ تومانی، دوباره شاهد کاهش تولید و افزایش دوباره‌ی کمبودها بودیم. در سال ۱۵۳۷ نیز با تخصیص ۱.۵ میلیارد دلار ارز ۴۲۰۰ تومانی، وضعیت تولید و کمبودها تغییر چندانی نکرد. در سال ۱۵۳۸ با تخصیص ۱.۵ میلیارد دلار ارز ۴۲۰۰ تومانی، شاهد بهبود نسبی در تولید و کاهش کمبودها بودیم. اما در سال ۱۵۳۹ با تخصیص ۱.۵ میلیارد دلار ارز ۴۲۰۰ تومانی، دوباره شاهد کاهش تولید و افزایش دوباره‌ی کمبودها بودیم. در سال ۱۵۴۰ نیز با تخصیص ۱.۵ میلیارد دلار ارز ۴۲۰۰ تومانی، وضعیت تولید و کمبودها تغییر چندانی نکرد. در سال ۱۵۴۱ با تخصیص ۱.۵ میلیارد دلار ارز ۴۲۰۰ تومانی، شاهد بهبود نسبی در تولید و کاهش کمبودها بودیم. اما در سال ۱۵۴۲ با تخصیص ۱.۵ میلیارد دلار ارز ۴۲۰۰ تومانی، دوباره شاهد کاهش تولید و افزایش دوباره‌ی کمبودها بودیم. در سال ۱۵۴۳ نیز با تخصیص ۱.۵ میلیارد دلار ارز ۴۲۰۰ تومانی، وضعیت تولید و کمبودها تغییر چندانی نکرد. در سال ۱۵۴۴ با تخصیص ۱.۵ میلیارد دلار ارز ۴۲۰۰ تومانی، شاهد بهبود نسبی در تولید و کاهش کمبودها بودیم. اما در سال ۱۵۴۵ با تخصیص ۱.۵ میلیارد دلار ارز ۴۲۰۰ تومانی، دوباره شاهد کاهش تولید و افزایش دوباره‌ی کمبودها بودیم. در سال ۱۵۴۶ نیز با تخصیص ۱.۵ میلیارد دلار ارز ۴۲۰۰ تومانی، وضعیت تولید و کمبودها تغییر چندانی نکرد. در سال ۱۵۴۷ با تخصیص ۱.۵ میلیارد دلار ارز ۴۲۰۰ تومانی، شاهد بهبود نسبی در تولید و کاهش کمبودها بودیم. اما در سال ۱۵۴۸ با تخصیص ۱.۵ میلیارد دلار ارز ۴۲۰۰ تومانی، دوباره شاهد کاهش تولید و افزایش دوباره‌ی کمبودها بودیم. در سال ۱۵۴۹ نیز با تخصیص ۱.۵ میلیارد دلار ارز ۴۲۰۰ تومانی، وضعیت تولید و کمبودها تغییر چندانی نکرد. در سال ۱۵۵۰ با تخصیص ۱.۵ میلیارد دلار ارز ۴۲۰۰ تومانی، شاهد بهبود نسبی در تولید و کاهش کمبودها بودیم. اما در سال ۱۵۵۱ با تخصیص ۱.۵ میلیارد دلار ارز ۴۲۰۰ تومانی، دوباره شاهد کاهش تولید و افزایش دوباره‌ی کمبودها بودیم. در سال ۱۵۵۲ نیز با تخصیص ۱.۵ میلیارد دلار ارز ۴۲۰۰ تومانی، وضعیت تولید و کمبودها تغییر چندانی نکرد. در سال ۱۵۵۳ با تخصیص ۱.۵ میلیارد دلار ارز ۴۲۰۰ تومانی، شاهد بهبود نسبی در تولید و کاهش کمبودها بودیم. اما در سال ۱۵۵۴ با تخصیص ۱.۵ میلیارد دلار ارز ۴۲۰۰ تومانی، دوباره شاهد کاهش تولید و افزایش دوباره‌ی کمبودها بودیم. در سال ۱۵۵۵ نیز با تخصیص ۱.۵ میلیارد دلار ارز ۴۲۰۰ تومانی، وضعیت تولید و کمبودها تغییر چندانی نکرد. در سال ۱۵۵۶ با تخصیص ۱.۵ میلیارد دلار ارز ۴۲۰۰ تومانی، شاهد بهبود نسبی در تولید و کاهش کمبودها بودیم. اما در سال ۱۵۵۷ با تخصیص ۱.۵ میلیارد دلار ارز ۴۲۰۰ تومانی، دوباره شاهد کاهش تولید و افزایش دوباره‌ی کمبودها بودیم. در سال ۱۵۵۸ نیز با تخصیص ۱.۵ میلیارد دلار ارز ۴۲۰۰ تومانی، وضعیت تولید و کمبودها تغییر چندانی نکرد. در سال ۱۵۵۹ با تخصیص ۱.۵ میلیارد دلار ارز ۴۲۰۰ تومانی، شاهد بهبود نسبی در تولید و کاهش کمبودها بودیم. اما در سال ۱۵۶۰ با تخصیص ۱.۵ میلیارد دلار ارز ۴۲۰۰ تومانی، دوباره شاهد کاهش تولید و افزایش دوباره‌ی کمبودها بودیم. در سال ۱۵۶۱ نیز با تخصیص ۱.۵ میلیارد دلار ارز ۴۲۰۰ تومانی، وضعیت تولید و کمبودها تغییر چندانی نکرد. در سال ۱۵۶۲ با تخصیص ۱.۵ میلیارد دلار ارز ۴۲۰۰ تومانی، شاهد بهبود نسبی در تولید و کاهش کمبودها بودیم. اما در سال ۱۵۶۳ با تخصیص ۱.۵ میلیارد دلار ارز ۴۲۰۰ تومانی، دوباره شاهد کاهش تولید و افزایش دوباره‌ی کمبودها بودیم. در سال ۱۵۶۴ نیز با تخصیص ۱.۵ میلیارد دلار ارز ۴۲۰۰ تومانی، وضعیت تولید و کمبودها تغییر چندانی نکرد. در سال ۱۵۶۵ با تخصیص ۱.۵ میلیارد دلار ارز ۴۲۰۰ تومانی، شاهد بهبود نسبی در تولید و کاهش کمبودها بودیم. اما در سال ۱۵۶۶ با تخصیص ۱.۵ میلیارد دلار ارز ۴۲۰۰ تومانی، دوباره شاهد کاهش تولید و افزایش دوباره‌ی کمبودها بودیم. در سال ۱۵۶۷ نیز با تخصیص ۱.۵ میلیارد دلار ارز ۴۲۰

روزنامه کسب و کار Business

روزنامه فرهنگی، اقتصادی صبح ایران | ۱۰۰۰ تومان | سال هشتم | شماره ۱۹۵۳ | یکشنبه ۱۵ تیرماه ۱۳۹۹ | ۱۲ ذی‌القعده ۱۴۴۱ | ۵ ژوئیه ۲۰۲۰ | ۴ صفحه

پیامک: ۳۰۰۰۴۸۰۰ | www.kasbokarnews.ir

kasbokarnewspaper | kasbokarnews



فهیمی:
سهامداران روش مستقیم وارد فرایند فروش سهم شوند

صفحه ۲



روحانی:
مردم ماسک نزنند، خدمات دولتی ارائه نمی‌شود

صفحه ۲

نقدینگی از تولید به سمت بورس، بازارهای ارز، مسکن و... در حال حرکت است

کوچ سرمایه ها از تولید

صفحه۳



قیمت خودرو در بازار ۱۵ تا ۲۰ درصد افزایش یافت

شیب تند قیمت‌ها در بازار خودرو

وزارت صمت خواستار افزایش دوباره قیمت خودرو شد

صفحه۴

قدرت خرید مردم آب می‌رود

دستمزد کارگران با توجه به نوسان‌های نرخ ارز و بازارهای داخلی باید ترمیم شود. این در حالی است که موضوع افزایش ۳۰۰ هزار تومانی حق مسکن هنوز در هاله ای از ابهام قرار دارد. موضوع ترمیم حقوق و دستمزد کارگران در شرایط کنونی اقتصاد نه تنها عجیب نیست بلکه لازم و ضروری است. چون کارگران قدرت خریدی ندارند که بخواهند سرمایه‌گذاری کلان بکنند یا پس‌اندازهای آنچنانی داشته باشند. تنها حقوق حداقلی می گیرند که با آن هم امرار معاش می کنند و هم هزینه زندگی و اجاره‌بهای خانه را می پردازند. متاسفانه طی چند دهه گذشته تورم همواره با اقتصاد ایران عجین بوده است. به گفته کارشناسان یکی از عوامل بالا رفتن نرخ تورم، رشد نقدینگی است...

۳

بورس املاک، تقویت بنگاه‌داری بانک‌ها؟

در حالی که مقامات ارشد وزارت اقتصاد و سازمان بورس از راه اندازی بورس املاک و مستغلات از هفته جاری خبر داده‌اند، اما هنوز موارد بسیاری در سازوکار معاملات این بورس مبهم و نامعلوم مانده است. اگرچه بارها در سال‌های اخیر از راه اندازی بورس مسکن صحبت شده بود، اما هیچ گاه به مرحله اجرا نرسیده بود؛ چرا که همواره مخالفانی در دولت و بخش‌های غیر دولتی داشت؛ بسیاری از کارشناسان اقتصادی نیز از آنجا که مسکن را کالایی ناهمگن می‌دانند، راه اندازی چنین بورسی را در عمل چیزی شبیه مزایده‌های املاک نهادهای دولتی، عمومی و خصوصی عنوان می کردند با این تفاوت که مزایده املاک با سازوکار بازار سرمایه، نسبت به تشریفات مزایده‌های مرسوم که در...

۲

سرمقاله

راهکار ساماندهی بازار خودرو



امیرحسن کاکایی، کارشناس خودرو

هر کارشناس خودرویی با یک حساب سرانگشتی به راحتی پیش از این می توانست وضعیت موجود را پیش بینی کند؛ اینکه دولت با تمرکز بر بازار نمی تواند قیمت را کنترل کند. کاری که باید انجام شود کنار آمدن با واقعیت های اقتصادی و توجه جدی به تولید است. به طور مثال وقتی می خواهند استاندارد به...

متن کامل در صفحه ۴

یادداشت

افزایش اختلاف سطح دستمزدها و قیمت‌ها

مسعود دانشمند، دبیر کل خانه اقتصاد ایران

متن کامل در صفحه ۳

سکه ۱۰ میلیونی شد

صفحه ۲

واردات موبایل یک‌سوم تقاضای بازار است

صفحه ۳

صدور کد آنلاین بورسی غیرحضوری می‌شود؟

احراز هویت و اخذ کد بورسی غیرحضوری امکان پذیر شده و شنیده‌ها حاکی از آن است که مقدمات غیرحضوری شدن اخذ کد آنلاین نیز در حال انجام است.

به گزارش ایسنا، سازمان بورس و اوراق بهادار در تلاش است تا جایی که ممکن باشد مراجعات حضوری برای ورود به بورس را حذف و فرآیندها را الکترونیکی کند. در این راستا، یکی از موانع قانونی که اجازه احراز هویت غیرحضوری و الکترونیکی را نمی‌دهد، تبصره ۳ ماده ۹۱ آیین نامه اجرایی ماده ۱۴ الحاقی قانون مبارزه با پولشویی است.

اصلاح تبصره مذکور از طریق شورای عالی بورس و وزیر امور اقتصادی و دارایی در دستور کار است تا احراز هویت غیرحضوری در اختیار مردم قرار گیرد. در این راستا متقاضیان ورود به بازار سرمایه با مراجعه به درگاه اینترنتی WWW.SEJAM.IR مراحل احراز هویت را انجام داده و همچنین با مراجعه به سایت شرکت سپرده‌گذاری مرکزی و تسویه وجوه، یکی از روش‌هایی که برای دریافت غیرحضوری کدبورسی معرفی شده را انتخاب کرده و کدبورسی را دریافت کنند. در واقع در حال حاضر متقاضیان فقط برای دریافت کدآملاین باید به کارگزاری یا دفاتر پیشخوان دولت مراجعه کنند که به گفته روح‌الله میرصانعی - دبیر کل کانون کارگزاران بورس اوراق بهادار - اقدامی در حال انجام است که امکان اخذ کد آنلاین به صورت غیرحضوری را فراهم می کند. به گفته وی، بر این اساس فرد می‌تواند از طریق مراجعه به سایت قرارداد برخط را امضا کند که در این راستا منتظر ابلاغ مصوبه از طرف سازمان بورس هستیم.

نرخ تورم منفی امارات رکورد زد

نرخ تورم امارات برای هفدهمین ماه متوالی در محدوده منفی باقی ماند.

به گزارش ایسنا به نقل از تریدینگ اکونومیکس، به نظر می‌رسد روند کاهش قیمت‌ها در همسایه جنوبی کماکان ادامه داشته باشد؛ چرا که نرخ تورم در این کشور در ماه می باز هم در محدوده منفی باقی ماند و حتی نسبت به ماه قبل منفی تر نیز شد. نرخ تورم دومین اقتصاد بزرگ عربی یعنی امارات در ۱۲ ماه منتهی به می با ۰.۸۵ درصد کاهش نسبت به مدت مشابه ماه قبل به منفی ۲.۷۱ درصد رسید.

این نرخ تورم که پایین‌ترین تورم ثبت شده در طول تاریخ این کشور محسوب می‌شود، بیش از همه تحت تاثیر کاهش قیمت بخش حمل و نقل قرار گرفته که نرخ تورم آن از منفی ۱۱.۷ درصد به منفی ۷۷.۹ درصد رسیده است. طبق اعلام مرکز آمار امارات، تورم در بخش مواد غذایی از ۵.۲ درصد به ۶.۲ درصد افزایش پیدا کرده است. در بین سایر بخش‌ها، تورم تورم بخش رستوران و هتلداری منفی ۳.۱ درصد و آب و برق منفی ۴.۱ درصد اندازه گیری شده است. بر مبنای ماهانه نیز تورم امارات در ماه می ۰.۱ درصد اندازه گیری شده که ۰.۲ درصد بیشتر از تورم ماه قبل بوده است.

از سوی دیگر متوسط نرخ تورم پاکستان در دوازده ماه منتهی به ژوئن با ۰.۶ درصد افزایش نسبت به مدت مشابه منتهی به ماه قبل به ۸.۲ درصد رسید که این نرخ، بالاترین تورم ثبت شده در پاکستان از ماه مارس تاکنون محسوب می شود. در بین بخش‌های مختلف، تورم در بخش مواد غذایی و نوشیدنی ۱۴.۶ درصد و آب و برق با ۵.۴ درصد بیشترین نقش افزایشی را در نرخ تورم داشته‌اند.

از سوی دیگر تورم در بخش حمل و نقل منفی ۱۰.۲ درصد بوده است. بر مبنای ماهانه، نرخ تورم پاکستان در ماه ژوئن ۰.۸ درصد اندازه‌گیری شده است که ۰.۵ درصد بیشتر از تورم ثبت شده در ماه قبل بوده است.

برگزاری کنکور دکتری کرونایی‌ها در بیمارستان

سخنگوی سازمان سنجش آموزش کشور تمهیدات لازم برای داوطلبان کنکور دکتری که به کرونا مبتلا شده اند را تشریح کرد و از امکان برگزاری کنکور در بیمارستان خبر داد. به گزارش مهر، فاطمه زرین آمیزی افزود: آزمون دکتری تخصصی (نیمه متمرکز) سال ۹۹ در روز پنجشنبه ۲۶ تیرماه برگزار می‌شود و نسبت به سال گذشته ۴۰ درصد تعداد حوزه‌های امتحانی را با توجه به اقدامات و پروتکل‌های بهداشتی افزایش داده ایم و امسال آزمون در ۱۴۳ حوزه امتحانی برگزار می‌شود.

وی افزود: امسال با توجه به شرایط شیوع کرونا با سه دسته از داوطلبان روبرو هستیم. دسته اول مبتلای قطعی به کرونا هستند که در بیمارستان بستری بوده و اسامی آنها در اختیار وزارت بهداشت است. دسته دوم مبتلا به کرونا هستند و در قرنطینه خانگی به سر می‌برند و دسته سوم داوطلبانی هستند که مبتلا نبوده و در سلامت به سر می‌برند. مدیر روابط عمومی سازمان سنجش آموزش کشور گفت: گروهی از داوطلبان که مبتلای قطعی به کرونا هستند و در بیمارستان بستری هستند، اسامی آنها در اختیار وزارت بهداشت قرار دارد. وزارت بهداشت با هماهنگی با سازمان سنجش، آمار این داوطلبان را در اختیار سازمان سنجش قرار می‌دهد. این دسته از داوطلبان روزی که کارت ورود به جلسه در سایت سازمان سنجش قرار می گیرد، باید به باجه رفع نقص مراجعه کنند. وی افزود: در این صورت خود داوطلب یا بستگان درجه یک داوطلب به همراه مدارک هویتی باید به باجه رفع نقص که اسامی آنها همزمان با توزیع کارت در اختیار داوطلب قرار داده می‌شود، مراجعه کنند و تصویر کارت آزمون را به همراه تاییدیه و گواهی بیمارستان مبنی بر ابتلای داوطلب به بیماری کرونا به باجه رفع نقص ارائه دهد. زرین آمیزی خاطرنشان کرد: در این صورت سازمان سنجش از تعداد داوطلبان مبتلای قطعی که در بیمارستان بستری هستند مطلع می‌شود و با توجه به تعداد مبتلایان، با هماهنگی وزارت بهداشت، آزمون در بیمارستان محل بستری افراد برگزار می‌شود. این کار با رعایت نهایت پروتکل‌های بهداشتی صورت می گیرد. وی یادآور شد: دسته دوم داوطلبانی هستند که مبتلا به کرونا هستند اما در قرنطینه خانگی به سر می‌برند و علائم حاد ندارند این افراد هم باید تصویر کارت آزمون را به همراه تاییدیه و گواهی بیمارستان‌های مورد تأیید وزارت بهداشت مبنی بر ابتلای قطعی را همراه داشته باشند و یا خودشان یا بستگان درجه یک آنها، تصویر کارت و گواهی را به باجه رفع نقص کارت آزمون مراجعه کنند و گواهی را ارائه دهند.

سخنگوی سازمان سنجش آموزش کشور گفت: به این ترتیبت در مورد این گروه هم سازمان سنجش از تعداد داوطلبان مبتلا که در قرنطینه خانگی به سر می‌برند مطلع می‌شود و با توجه به تعداد مبتلایان، با هماهنگی وزارت بهداشت، آزمون در یک مرکز جداگانه از حوزه‌های امتحانی برگزار می‌شود. این کار با رعایت نهایت پروتکل‌های بهداشتی صورت می گیرد و عوامل اجرایی هم توجیهات لازم را دریافت کرده‌اند. وی درباره داوطلبانی که مشکلی از نظر سلامتی ندارند گفت: با توجه به شیوع بیماری کرونا تمامی داوطلبان آزمون دکتری تخصصی (نیمه متمرکز) سال ۹۹ باید از بدو ورود به حوزه امتحانی تا لحظه خروج از حوزه ماسک داشته باشند. داشتن ماسک برای تمامی داوطلبان و عوامل اجرایی الزامی است. البته در صورت همراه نبودن ماسک هم همکاری لازم با داوطلب صورت می گیرد.

زرین آمیزی اظهار داشت: ضمن اینکه به دلیل شیوع بیماری کرونا، تعداد عوامل اجرایی برگزاری آزمون‌ها هم افزایش پیدا کرده است و پروتکل‌های بهداشتی به همگی ابلاغ شده است. تمامی حوزه‌های امتحانی قبل از برگزاری آزمون ضدعفونی می‌شوند. تمامی عوامل اجرایی ماسک خواهند داشت. تمامی عوامل اجرایی که مسئول بازرسی بدنی و کنترل هویت داوطلب هستند، گان، دستکش و ماسک خواهند داشت و برگه‌های کارت هم ضدعفونی می‌شوند. وی خاطرنشان کرد: فاصله بین صندلی‌های آزمون هم به ۱.۶ متر بین هر داوطلب افزایش پیدا کرده است و سایر پروتکل‌های ابلاغی هم اجرایی می‌شود.

کاهش تولید نفت اوپک

اوپک در تلاش برای احیای بازار جهانی همزمان با موج جدید افزایش موارد ابتلا به ویروس کرونا، تولید نفت خود را به پایین‌ترین سطح از زمان جنگ خلیج فارس در سال ۱۹۹۱ رساند.

به گزارش ایسنا، نظرسنجی بلومبرگ نشان داد عربستان سعوی به طور کامل به وعده خود برای کاهش اضافی تولید در ژوئن عمل کرده و کشورهایی که تاکنون در عمل به سهمیه کاهش تولید خود تعلل کرده بودند، نرخ پایبندی به توافق کاهش تولید را بهبود بخشیده‌اند.

اوپک و شرکایش شامل روسیه از ماه مه با هدف احیای بازار نفت، کاهش تولید تاریخی را به اجرا گذاشته‌اند اما موج جدید افزایش موارد ابتلا به بیماری کووید ۱۹ در کشورهایی مانند آمریکا بیم فروپاشی این روند احیا را برانگیخته است.

طبق این نظرسنجی، تولید اوپک در ماه میلادی گذشته ۱.۹۳ میلیون بشکه در روز کاهش پیدا کرد و به ۲۲.۶۹ میلیون بشکه در روز رسید که پایین‌ترین میزان از ماه مه سال ۱۹۹۱ بود با این حال تغییر شمار اعضای این گروه از آن زمان، روی مقایسه دقیق بدون تاثیر نیست.

این نظرسنجی بر مبنای اطلاعات مقامات رسمی، آمار کشتیرانی و برآورد شرکت‌های تحقیقاتی شامل ریستاد انرژی، راپیدان انرژی، جی بی سی انرژی و کپلر بوده است.

اقدامات اوپک پلاس که شامل اعضای اوپک و شماری از تولیدکنندگان غیراوپک نظیر روسیه است، کمک کرده است قیمت نفت برنت از رکورد پایینی که در آوریل به آن سقوط کرده بود، بیش از دو برابر شود و به بالای ۴۲ دلار در هر بشکه برسد.

کاهش تولید اوپک به پایین‌ترین حد در سه دهه اخیر، میزان فداکاری این تولیدکنندگان برای احیای بازار را نشان می‌دهد. گروه اوپک پلاس از ماه مه کاهش تولید ۹.۷ میلیون بشکه در روز را به اجرا گذاشته است و برخی از اعضای اوپک اعلام کردند در ژوییه کاهش تولید بیشتری را انجام خواهند داد.

عربستان سعودی که بزرگترین عضو اوپک است، تولیدش را در ژوئن به میزان ۱.۱۳ میلیون بشکه در روز کاهش داد و به ۷.۵۳ میلیون بشکه در روز رساند و علاوه بر سهمیه توافق شده، کاهش اضافی صورت داد. کویت و امارات متحده عربی هم اندکی بالاتر از سهمیه تعیین شده، تولیدشان را کاهش دادند. اوپک تقریبا به کاهش تولیدی که در آوریل با آن توافق کرده بود، عمل کرد اما نرخ پایبندی میان اعضای آن بسیار متفاوت بود.

در حالی که عراق، نیجریه و آنگولا همچنان در عمل به تعهداتشان عقب مانده‌اند، عملکردشان ماه گذشته بهبود داشت. عراق تا ۷۰ درصد، نیجریه ۷۷ درصد و آنگولا تا ۸۳ درصد به سهمیه کاهش تولیدشان عمل کردند.

در نشستی که اوایل ژوئن برگزار شد، این کشورها توافق کردند که با کاهش بیشتر تولید در ماههای آینده، ضعف عملکردشان را جبران کنند. پایبندی میان کشورهای خارج از اوپک قویتر از حد معمول بود که ناشی از ریزش تقاضا و ریسک تشدید کاهش قیمت بود که این تولیدکنندگان را به پایبندی به توافق تشویق کرد. روسیه نزدیک به سهمیه توافق شده تولید کرد و قزاقستان در مسیر پایبندی کامل به توافق قرار گرفت.

بر اساس گزارش بلومبرگ، افت کاهش تولید نفت اوپک منعکس کننده افت بلندمدت تولید برخی از اعضای این گروه به خصوص ونزوئلا است.

تسلا از تویوتا جلو زد و ارزشمندترین خودروساز جهان شد

با اعتماد سرمایه‌گذاران به پشتیبانی از خودروهای الکتریکی، تسلا، تولیدکننده آمریکایی خودروی الکتریکی، با پیشی گرفتن از تویوتا موتورز به ارزشمندترین شرکت خودروسازی جهان تبدیل شد.

به گزارش مهر به نقل از اسپوتنیک، با اعتماد سرمایه‌گذاران به پشتیبانی از خودروهای الکتریکی، تسلا، تولیدکننده آمریکایی خودروی الکتریکی، با پیشی گرفتن از تویوتا موتورز به ارزشمندترین شرکت خودروسازی جهان تبدیل شد. ارزش کل این خودروساز که دفتر مرکزی آن در پائولو آلتو کالیفرنیا قرار دارد، پس از اینکه قیمت هر سهم آن به ۱,۱۳۴ دلار جهش کرد به ۲۰۹.۴۷ میلیارد دلار رسید که حالا ۴ میلیارد دلار از ارزش غول خودروسازی ژاپن، تویوتا، بالاتر است.

این اتفاق پس از آن افتاد که این غول صنعت خودروی الکتریکی در ماه می در میزان فروش کارخانه گیگافکتوری ۳ خود در شانگهای رکورد زد و علی‌رغم پاندمی کرونا بیش از ۱۱,۰۰۰ خودرو فروخت.

این کارخانه عظیم اولین کارخانه خارج از آمریکای تسلا است و برای رقابت با خودروسازانی همچون فولکس واگن و بی‌ام‌وه به راه انداخته شده است.

بخشودگی جرایم بدهکاران بانکی تمدید شد

بانک مسکن زمان اجرای بخشودگی جرایم بانکی مشتریان را تمدید کرد. به گزارش ایسنا، مالک آزادیان - رییس اداره کل پیگیری وصول مطالبات بانک مسکن - با اشاره به اینکه با توجه به شرایط خاص ناشی از شیوع کرونا و ضرورت کاهش ترددهای غیرضروری شهروندان به شعب بانک‌ها، پیش از این نیز اجرای طرح میثاق تا پایان خرداد ۱۳۹۹ تمدید شده بود، گفت: با تصمیم کمیسیون عالی وصول مطالبات بانک مسکن، طرح میثاق برای بخشودگی جرایم بدهکاران این بانک تا پایان تیرماه تمدید شد. به گفته آزادیان، مشتریانی که از ابتدای تیرماه به بعد تا پایان تیرماه نسبت به پرداخت تمام یا بخشی از مانده بدهی خود اقدام کنند، مشمول بخشودگی جرایم بانکی بابت دیرکرد پرداخت مطابق با ضوابط طرح میثاق خواهند شد.

وی خاطرنشان کرد: الزامی برای مراجعه حضوری مشتریان به شعب برای بهره‌مندی از این بخشودگی وجود ندارد و آنها می‌توانند از طریق هر یک از درگاه‌های اینترنتی بانک مسکن نیز به صورت غیرحضوری نسبت به پرداخت بدهی خود اقدام کنند و از این بخشودگی بهره‌مند شوند؛ به این ترتیب الزامی به ارائه درخواست مکتوب به شعب نیست.



سکه ۱۰ میلیونی شد

نایب رییس اتحادیه فروشندگان طلا و جواهر گفت: سکه طرح جدید با افزایش ۴۳۰ هزار تومانی نسبت به پنجشنبه هفته گذشته با قیمت ۱۰ میلیون تومان داد و ستد شد. محمد کشتی آرای در خصوص آخرین وضعیت بازار طلا و سکه اظهار کرد: قیمت هر گرم طلای ۱۸ عیار در بازار به ۹۱۴۰ هزار و ۱۶۵ تومان رسید. نایب رییس اتحادیه فروشندگان طلا و جواهر گفت: امروز سکه طرح قدیم با قیمت ۹ میلیون و ۴۰۰ هزار تومان به فروش رسید و سکه طرح جدید با افزایش ۴۳۰ هزار تومانی نسبت به پنجشنبه هفته گذشته با قیمت ۱۰ میلیون تومان داد و ستد شد. وی افزود: قیمت نیم‌سکه نیز با افزایش ۲۵۰ هزار تومانی با رقم ۵ میلیون تومان به فروش رسید. کشتی آرای خاطرنشان کرد: ربع سکه نیز امروز با رقم ۲ میلیون و ۹۰۰ هزار تومان داد و ستد شد و سکه گرمی قیمت یک میلیون و ۵۵۰ هزار تومان معامله شد.

اخبار



وزارت نفت:

ایران در رای اختلاف گازی با ترکمنستان جریمه نشد

مدیرکل روابط عمومی وزارت نفت گفت: در رای اختلاف گازی با ترکمن گاز هیچ جریمه و خسارتی در کار نیست. وی با تاکید بر اینکه رقم بدهی مورد اشاره در این دادگاه از سال ۸۸ تعیین شده، ادامه داد: ترکمن‌ها مبلغی بابت کمیت و کیفیت گاز جریمه شدند که از بدهی شرکت گاز کسر می‌شود. سخنگوی وزارت نفت ایران گفت: در رای اختلاف گازی با ترکمن گاز هیچ جریمه و خسارتی در کار نیست. وزارت نفت ایران در صفحه توییتر خود به نقل از کسری نوری مدیر کل روابط عمومی وزارت نفت نوشت: در رای اختلاف گازی با ترکمن گاز هیچ جریمه و خسارتی در کار نیست.

وی با تاکید بر اینکه رقم بدهی مورد اشاره در این دادگاه از سال ۸۸ تعیین شده، ادامه داد: ترکمن‌ها مبلغی بابت کمیت و کیفیت گاز جریمه شدند که از بدهی شرکت گاز کسر می‌شود. نوری تاکید کرده که مهندس زنگنه آمادگی دارد به کمیسیون انرژی مجلس گزارش دهد. در حالیکه ایران در این دادگاه محکوم نشده و حتی در اختلاف با ترکمن گاز در زمینه کیفیت گاز تحویلی نیز برنده دادگاه بوده، اما برخی رسانه‌ها، مبلغ بدهی تایید شده توسط دادگاه را به عنوان خسارت ایران به ترکمن گاز عنوان می‌کنند.

مرز ایران و پاکستان در ۴ نقطه از فردا بازگشایی می‌شود

وزارت کشور پاکستان از بازگشایی مرز ایران و پاکستان در چهار نقطه از یکشنبه ۱۵ تیرماه جهت انجام فعالیتهای تجاری خبر داد. طبق این بخشنامه دولتی ۴ نقطه مرزی گبد، مند، کاتگر و چادگی در بلوچستان برای تجارت بازگشایی شده‌اند و فعالیت‌های تجاری در آنها ۷ روز در هفته مجاز خواهد بود. میان زهید حسین، از فعالان اقتصادی پاکستان، از این اقدام استقبال کرد و گفت این کار به احیای فعالیت‌های تجاری کمک می‌کند. بر اساس این بخشنامه، چهار گذرگاه مرزی مذکور از یکشنبه ۱۵ تیر ماه (۵ ژوئیه) رسماً فعال می‌شود و فعالیت‌های بازرگانی شامل واردات، صادرات و همچنین تردد نامحدود کامیون‌های باری مطابق پروتکل‌های بهداشتی میان دو کشور انجام می‌شود.

دبیر انجمن شرکت‌های هواپیمایی:

تسهیلات کرونایی ایرلاین‌ها همچنان در انتظار پرداخت

دبیر انجمن شرکت‌های هواپیمایی اظهار کرد: با وجود این که حدود ۱۰۰۰ میلیارد تومان کمتر از آن چیزی که به ایرلاین‌ها تا نیمه فروردین‌ماه خسارت ناشی از شیوع ویروس کرونا وارد شده بود، تخصیص داده‌اند هنوز این تسهیلات به شرکت‌های هواپیمایی پرداخت نشده است. در پی شیوع ویروس کرونا و تعطیل شدن بسیاری از مشاغل از جمله این که بسیاری از ایرلاین‌ها و هواپیماهای مسافری در همان ماه‌های نخست زمین‌گیر شده بودند، حدود ۳۰۰۰ میلیارد تومان خسارت به این صنعت وارد شده بود. بر این اساس قرار شد تا تسهیلات ۲۴۰۰ میلیارد تومانی مصوب ستاد مقابله با کرونا به ایرلاین‌ها پرداخت شود، اما به نظر می‌رسد تاکنون این کار انجام نشده است.

مقصود اسعدی سامانی، دبیر انجمن شرکت‌های هواپیمایی در این باره گفت: از همان ابتدا اعلام کردیم که خسارات وارد شده به شرکت‌های هواپیمایی حدود ۳۰۰۰ میلیارد تومان تا نیمه فروردین‌ماه برآورد شده که البته با وجود پیشنهاد این مبلغ، وزیر راه و شهرسازی اعلام کرد ۲۴۰۰ میلیارد تومان برای صنعت هوانوردی تسهیلات در نظر گرفته شده است.

وی ادامه داد: این مبلغ به ۲۰۰۰ میلیارد تومان تقلیل یافت و با وجود مصوبه ستاد مقابله با کرونا و این که همه شرکت‌های هواپیمایی مدارک خود را در سامانه کارا تکمیل کرده‌اند همچنان این تسهیلات به آنها پرداخت نشده است. دبیر انجمن شرکت‌های هواپیمایی اظهار کرد: بانک‌های عامل به ایرلاین‌ها معرفی شده است، اما پرداخت این تسهیلات در این مرحله متوقف مانده و امیدواریم هرچه سریع‌تر این مشکل حل شود. براساس اعلام مسئولان قرار بود هر یک از شرکت‌هایی که اطلاعات خود را تکمیل کرده‌اند در تیرماه تسهیلات‌شان را دریافت کنند، اما با وجود گذشت دو هفته از نخستین ماه تابستان، همچنان این تسهیلات در مرحله‌ی پرداخت قرار دارد.

سازوکار معاملات بورس املاک مبهم و نامعلوم مانده است

بورس املاک، تقویت بنگاه‌داری بانک‌ها؟

گروه اقتصاد ایران و جهان
News.kasbokar@gmail.com



در حالی که مقامات ارشد وزارت اقتصاد و سازمان بورس از راه اندازی بورس املاک و مستغلات از هفته جاری خبر داده‌اند، اما هنوز موارد بسیاری در سازوکار معاملات این بورس مبهم و نامعلوم مانده است. اگرچه بارها در سال‌های اخیر از راه اندازی بورس مسکن صحبت شده بود، اما هیچ گاه به مرحله اجرا نرسیده بود؛ چرا که همواره مخالفانی در دولت و بخش‌های غیر دولتی داشت؛ بسیاری از کارشناسان اقتصادی نیز از آنجا که مسکن را کالایی ناهمگن می‌دانند، راه اندازی چنین بورسی را در عمل چیزی شبیه مزایده‌های املاک نهادهای دولتی، عمومی و خصوصی عنوان می‌کردند با این تفاوت که مزایده املاک با سازوکار بازار سرمایه، نسبت به تشریفات مزایده‌های مرسوم که در فرایند قرائت پاکات پیشنهاد همواره بیم مفسده وجود دارد، شفافیت بیشتری وجود دارد.

اما جدی ترین اظهار نظر در خصوص راه اندازی بورس مسکن که رنگ و بوی اجرا دارد، خبری است که فرهاد دژپسند ۱۰ تیرماه امسال در نشست با فعالان بازار سرمایه اعلام کرد. وزیر اقتصاد در این نشست از راه اندازی بورس املاک و مستغلات در هفته پیش رو (هفته جاری) خبر داده و گفته بود: بسیاری از سازمان‌ها، همچون بنیاد مستضعفان، بنیاد شهید، ستاد فرمان امام، تأمین اجتماعی و دانشگاه آزاد اعلام آمادگی کردند تا املاک خود را در این بورس قرار دهند. در حالی وزیر اقتصاد از عرضه املاک نهادهای عمومی در بورس املاک صحبت کرده که دستگاه‌های مذکور مانند بنیاد مستضعفان، ستاد اجرایی فرمان حضرت امام (ره) و دانشگاه آزاد شفاف سازی تاکنون در خصوص تعداد املاک و دارایی‌های غیر منقول خود اظهار نظری نداشته‌اند. ضمن اینکه تا زمانی که سامانه املاک و اسکان راه اندازی نشود، چگونه می‌تواند از شفافیت در معاملات بورس مسکن سخن گفت؟ چه تضمینی هست تا این بورس به محلی برای سفته بازی دلالان تبدیل نشود؟

همچنین برخی نهادهای عمومی حمایتی، املاک مازاد خود را برای خانه دار کردن اقشار مستضعف و دهک‌های یک و دو جامعه اختصاص داده‌اند؛ آیا قرار است نحوه عرضه املاک مسکونی این نهادها در بورس تشریح شود؟ نوع کاربری املاک دستگاه‌های عمومی که قرار است به بورس املاک بیاید، مسکونی است یا اداری؟ از سوی دیگر، زیرساخت قانونی عرضه املاک دستگاه‌های دولتی و عمومی در بورس کالا نیز که به صراحت در قانون به صورت مزایده ذکر شده، چگونه قرار است ظرف کمتر از یک هفته اصلاح شود؟ بلافاصله پس از خبری که وزیر اقتصاد اعلام کرد، علی صحرایی یازدهم تیر ماه در شبکه خبر سیما درباره جزئیات بورس مسکن گفت: این بورس، پنجمین بورس کشور است که به زودی راه اندازی می‌شود.

وی افزود: هدف از راه اندازی بورس املاک و مستغلات این است که اطمینان خاطر از پروژه‌های انبوه سازی در فروش مسکن است. نهادهای عمومی مانند بنیاد مستضعفان و ستاد اجرایی فرمان امام (ره) اراضی زیادی در اختیار دارند؛ از سوی دیگر انبوه سازان پر قدرتی در کشور داریم که نیاز به منابع نقدینگی دارند؛ از طرف دیگر؛ نقدینگی خُرد هم در دست مردم زیاد است که با راه اندازی این بورس، منابع مالی خُرد در اختیار مردم، به پروژه‌های انبوه سازی متصل می‌شود. مدیرعامل بورس تهران، با بیان اینکه راه اندازی بروس املاک و مستغلات می‌تواند هزینه‌های انبوه سازی را کاهش داده و بازار ساخت و ساز را به یک بازار شفاف تبدیل کند، ادامه داد: با ایجاد بورس مسکن، امکان خرید متری مسکن متناسب با بودجه خانوارها فراهم می‌شود؛ همچنین امکان وثیقه گذاری سهام عدالت برای دریافت وام‌های خرید نیز در این بازار و نیز امکان اجرای فرآیند اجاره به شرط تملیک در پروژه‌های انبوه سازی پیش بینی شده است.

به گفته صحرایی در بورس املاک، امکان خرید و فروش امتیاز تراکم، پروانه ساختمانی، حق انشعاب آب و برق و گاز و تلفن و دیگر امتیازات مرتبط با بخش مسکن برای تأمین مالی سازمان‌های مرتبط قابل معامله به صورت شفاف وجود دارد.

وی خریدمتری مسکن در این بورس را امکانی برای پوشش دارایی‌های خُرد مردم به صورت ملک در زمان وجود تورم دانست و افزود: بورس مسکن موضوع مالکیت صحیح و پیشرفت پروژه‌ها را رصد کرده و از طریق سامانه کدال به سهامداران و سرمایه گذاران اعلام می‌کند. مدیرعامل بورس افزود: بخش خصوصی می‌تواند در این بورس هم زمین ارائه دهد و هم پیمانکار ساخت و ساز پروژه‌ها باشد.

برخی کارشناسان معتقدند دولت موضوع بورس املاک را در حالی که هیچ برنامه مدون و دستورالعمل دقیقی برای معاملات مسکن در بورس طراحی نکرده، برای ساماندهی بازار مسکن و جلوگیری از افزایش بی ضابطه قیمت‌ها مطرح نکرده است؛ بلکه هدف دولت این بوده تا با استفاده از تبلیغات و مانور بر روی بورس مسکن آن هم در دوره‌ای که بورس به شدت مورد توجه مردم است، توجه‌ها را از بخش مسکن به سمت بازار سرمایه منتقل تا بتواند جریان روانی بازار مسکن را کنترل کند.

در همین ارتباط، فرشید پورحاجت دبیر کانون سراسری انبوه سازان درباره بورس املاک و مستغلات اظهار داشت: امیدوارم این بورس، محلی برای فروش املاک و واحدهای مسکونی بخش خصوصی باشد؛ نه محلی برای تأمین مالی خصولتی ها. وی افزود: این بورس ابزار خوبی برای تأمین مالی پروژه‌های انبوه سازی است؛ اما آیا صندوق‌های پروژه بورس املاک را شرکت‌های ساختمانی بانک‌ها تشکیل می‌دهد یا انبوه سازان متعلق به بخش خصوصی واقعی؟ اگر قرار باشد محلی برای خرید و فروش املاک نهادهای عمومی و بانک‌ها باشد و بنگاه داری بانک‌ها را تقویت کند، به نظر می‌رسد آینده خوبی نداشته باشد؛ اما اگر برای بنگاه‌های بخش خصوصی تأمین مالی کند، می‌تواند اتفاق خوبی برای صنعت ساختمان و انبوه سازی مسکن مصرفی باشد تا هزینه‌های سرمایه گذاری آنها که تا پیش از این بانک محور بوده، کاهش یابد.

روحانی:

مردم ماسک نزنند، خدمات دولتی ارائه نمی‌شود

رئیس جمهور گفت: باید به ادارات دولتی ابلاغ شود که ارائه خدمات عمومی باید منوط به ماسک زدن و رعایت پروتکل‌های بهداشتی توسط مردم باشد. حجت‌الاسلام حسن روحانی در جلسه ستاد ملی مقابله با کرونا اظهار کرد: پدیده کرونا یک پدیده چندوجهی است و موضوع تنها موضوع بهداشتی و درمانی نیست بلکه موضوع اجتماعی، فرهنگی، اقتصادی و روابط بین الملل است. بسیاری از مسائل در هم تنیده است. وی عنوان کرد: پدیده کرونا داستانی است که نظیر آن را در طول قرن گذشته نداشتیم که این همه پیچیدگی داشته باشد و امروز در جوامع مختلف در سایه این پدیده خطرناکی که به وجود آمده، این ویروس با مسائل بسیار متعددی روبرو شده است. برای مثال رشد اقتصادی دنیا به طور متوسط در سال ۲۰۱۹ که این ویروس در پایان آن پدیدار شد، ۹/۲ بوده است اما در سال ۲۰۲۰ که با این ویروس روبرو شدیم رشد اقتصادی جهانی منفی ۳ شده است که نشان می‌دهد این ویروس چه تحول بزرگی را متأسفانه به صورت منفی در اقتصاد دنیا بر جای گذاشته است. رئیس جمهور افزود: این شرایط در کشورهای پیشرفته بدتر است. در این کشورها در سال ۲۰۱۹ رشد اقتصادی ۷/۱ بوده و در سال ۲۰۲۰ پیش بینی این است که منفی ۱/۶ باشد. بنابراین شما می‌بینید چه شرایطی را از لحاظ اقتصادی به وجود آورده است.

روحانی بیان کرد: صادرات در دنیا به طور متوسط در سال ۲۰۱۹، ۲/۱ در حال افزایش بوده اما در سال ۲۰۲۰، منفی ۸/۱۲ بوده و یعنی نزدیک ۱۳ درصد صادرات کاهش پیدا کرده است. ۸۱ درصد از نیروی کار ۲ میلیارد و ۷۰۰ میلیون نفری در دنیا تحت تأثیر ویروس کرونا قرار گرفته است. وی ادامه داد: شما ببینید این ویروس چه شرایطی را در سطح جهانی به وجود آورده است. برای اینکه با این ویروس مبارزه کنیم شیوه‌های متعددی هم در دنیا شروع شد و هم خودمان دنبال کردیم. اولین آن این بود که سیستم سلامت خود را تقویت کنیم و سیستم سلامت ما توان داشته باشد افرادی که بیمار می‌شوند را مورد آزمایش قرار دهند و اگر لازم است بستری شوند یا اگر لازم بود در آی سی یو قرار بگیرند. رئیس جمهور تاکید کرد: این کار به خوبی در کشور ما صورت گرفت. یعنی کاری که بهداشت و درمان ما انجام داده است کاملاً قابل مقایسه با دنیاست. ما همه نیروهای مسلح خود را آماده کرده بودیم تا بیمارستان‌ها و اماکن مراقبتی خود را آماده کنند. الحمدلله بهداشت و درمان ما آنچنان فعال عمل کرد که خیلی به آن شرایطی که نیروهای مسلح خود را آماده کرده بودند نیازی نشد.

روحانی افزود: مرحله بعد آمدیم با مردم قرار گذاشتیم و گفتیم گشایش‌ها آغاز می‌شود به شرطی که همه مردم در زمینه مراعات پروتکل‌های بهداشتی کمک و یاری کنند. و گفتیم هرچه گشایش بیشتر می‌شود باید دقت در اجرای پروتکل به همان نسبت بیشتر شود و اگر گشایش پیدا شود و پروتکل پایین بیاید با هم نمی‌خواند و مجدد دچار مشکل می‌شویم. این مشکل هم در اولین قدم برای خود مردم است. صدا و سیما باید بیشتر در این زمینه تلاش کند که کسی نباید مبتلا شدن به این بیماری را برای خود ننگ و عار تلقی کند و به آزمایشگاه بگوید اگر مثبت بود به کسی نگویید.

روحانی عنوان کرد: مسئولان مربوطه هرکدام وظیفه و مسئولیتی دارند. من از کمیته امنیتی و اجتماعی و کمیته بهداشتی می‌خواهم که ابلاغ کنند هر کسی وارد اداره‌ای می‌شود که شلوغ هم هست، باید از ماسک استفاده کند. اگر از ماسک استفاده نکرد، به او نباید خدمت ارائه شود. اگر کارمندی در اداره‌ای بدون ماسک حضور یافت، باید برای وی غیبت بزنند و وی را بازگردانند. این موضوع باید ابلاغ شود که ارائه خدمات منوط به رعایت پروتکل‌های بهداشتی است. وی تصریح کرد: ما باید نسبت به ادارات دولتی و شبه دولتی که اداره آن به عهده دولت است، این موارد و پروتکل‌ها را اجباری کنیم. مترو نیز که شلوغ است، نباید گذاشت که بدون ماسک کسی سوار شود. خدمت مترو و اتوبوس باید منوط به استفاده از ماسک باشد. من می‌خواهم در این راه، هم ضابطین قوه قضائیه، خود قوه قضائیه و در جایی که لازم است، دادستان‌ها یاری کنند تا این مقطع را رد کنیم.

رئیس جمهور اظهار داشت: برخی جاها نیز باید اتحادیه‌ها و اصناف بیایند و کمک کنند. این موارد اگر در کنار هم قرار بگیرند، مشکلات پیش نمی‌آید. آن دستورالعمل‌های اصلی که همیشه تاکید می‌شود و امروز نیز در جلسه بر آنها تاکید شد، مسئله فاصله گذاری، استفاده از ماسک و نرفتن در اجتماعاتی مانند عزا و عروسی و حضور در فضای سرپوشیده است که همه روی آن تاکید دارند. روحانی عنوان کرد: این مهم است که ما مشاغل را مدنظر قرار دهیم. اگر رستورانی همه اصول و پروتکل‌ها را رعایت کند، باید اجازه دهیم که کارش را انجام دهد. اگر رستورانی رعایت نمی‌کند، باید تذکر دهیم و اگر دوباره رعایت نکرد، باید آن را برای مدت یک هفته تا ۱۰ روز ببندیم تا موظف باشد اصول بهداشتی را رعایت کند. وی ادامه داد: از فردا استفاده از ماسک در محیط‌های عمومی الزامی است بنابراین دستگاه‌های مسئول با استفاده از توان خود و عدم ارائه خدمت به کسانی که ماسک ندارند تلاش کنند تا ماسک توسط همه استفاده شود زیرا استفاده از ماسک یکی از مؤثرترین اقدامات مقابله با کرونا است. رئیس جمهور گفت: از همه محققین و متخصصین که برای تولید واکسن و داروی ویروس کرونا تلاش می‌کنند و به دنبال واکسن هستند تشکر می‌کنیم. امیدوارم این تلاش‌ها به نتیجه مثبت برسد.

پیش‌بینی ثبات قیمت مسکن در نیمه دوم امسال

نایب رییس اتحادیه مشاوران املاک تهران با بیان اینکه قیمت مسکن نهایت رشد خود را در چهار ماهه نخست امسال داشته، گفت: با اجرای بسته‌های حمایتی دولت برای ساماندهی بازار مسکن و اجاره در نیمه دوم امسال با کاهش التهاب بازار و ثبات قیمت‌ها مواجه خواهیم شد. قیمت خانه در خرداد و تیرماه امسال با رشد قابل توجهی به نرخی رسید که بسیاری از خریداران مصرفی را از بازار دور کرد و برای سفته‌بازان و سوداگران نیز تبدیل به بازاری گران‌تر از حد توقع شد به طوری که آنها را به سمت بازارهای موازی سوق داد.

کاهش جو روانی در بازار مسکن در پی تصمیمات اقتصادی دولت از یک سو و تکمیل ظرفیت رشد مسکن از سوی دیگر، انتظار کاهش قیمت‌ها و ریزش حباب قیمت مسکن را بالا برده و چشم انداز با ثباتی را برای قیمت مسکن در ۶ ماه دوم سال نمایان می‌کند. بساط آگهی‌های غیرواقعی با نرخ‌های کاذب که آدرس غلطی را برای افزایش قیمت مسکن بیش از خط تورم به جامعه القا می‌کرد نیز برچیده شده است و دادستانی تهران در سه هفته اخیر تلاش زیادی برای کنترل قیمت‌ها در فضای مجازی داشته است.

در همین راستا «حسام عقبایی» نایب رییس اتحادیه املاک تهران گفت: معاملات مسکن حداکثر رشد خود را داشته و حتی به بیش از ظرفیت افزایش قیمت رسیده است و اگر تا پایان تابستان با همین روند پیش رود، پیش‌بینی می شود که قیمت مسکن در شش ماه دوم سال با رشد حداقلی و حتی ثبات قیمت‌ها همراه باشد. وی اضافه کرد: در عین حال اگر بسته‌های سیاستی و حمایتی دولت برای ساماندهی بازار مسکن در ستاد ملی مبارزه با کرونا به همین روال تصویب و به مرحله اجرا برسد، بازار مسکن را برای سوداگران و سفته بازان غیرجذاب خواهد کرد که منجر به شکستن حباب قیمت مسکن خواهد شد. به گفته عقبایی، تسهیلاتی که قرار است در قالب وام ودیعه به مستاجران داده شود و همچنین مصوبه تعیین نرخ اجاره بها، در صورت تداوم اجرا از جو روانی و التهاب بازار می کاهد و به همین دلیل همزمان با پیش‌بینی ثبات قیمت‌ها در نیمه دوم امسال. امکان تعدیل نرخ‌ها نیز وجود خواهد داشت.

عقبایی با پیش‌بینی خروج سفته بازان و سوداگران از بازار مسکن در ماه‌های باقی مانده تابستان گفت: بر استمرار اجرای سیاست‌های تسهیل گری در بخش تولید و عرضه مسکن و تنظیم گری در بخش اجاره اصرار داریم چرا که تحلیل ما این است که در صورت تقویت اجرا در این بخش، بازگشت ثبات به بازار مسکن می تواند در شش ماهه دوم سال تا پایان سال و شب عید نوروز ادامه داشته باشد.

افزایش تولید خودروسازان در گرو تامین ۳ میلیارد دلار ارز

رییس انجمن صنایع همگن قطعه‌سازی گفت: صنعت خودروسازی برای تولید یک میلیون و ۲۰۰ هزار دستگاه خودرو نیاز به دو تا سه میلیارد دلار ارز است. محمدرضا نجفی منش با اشاره به تامین نشدن ارز از سوی بانک مرکزی برای صنعت خودروسازی اظهار کرد: با مسئولان بانک مرکزی در این باره صحبت و موارد را به آن‌ها اعلام کردیم که برخی از مشکلات برطرف شد، اما در مجموع وضعیت تامین ارز از سوی بانک مرکزی روند مشخص و معمولی را ندارد.

رییس انجمن صنایع همگن قطعه‌سازی با بیان اینکه عدم اختصاص ارز بر روی تولید خودرو تاثیر می گذارد، افزود: آمار تولید افزایش یافته، اما بخشی از آن در کف پارکینگ باقی مانده و علت آن نیز به دلیل کمبود قطعات است. وی با بیان اینکه برای واردات چهار روش به بانک مرکزی پیشنهاد شده است، گفت: تامین ارز از صادرات صادر کنندگان، تامین از طریق ارز نیمایی، ارز صادراتی شرکت‌های ایدرو ایمیدرو و واردات بدون انتقال ارز که بانک مرکزی با این روش موافق نیست و اصرار دارد حتما منشا آن مشخص باشد که بسیاری از افراد این آمادگی را ندارند.

نجفی منش با بیان اینکه ۷۰ درصد قطعات و مواد اولیه صنعت خودروسازی در داخل کشور تامین می‌شود، تصریح کرد: این میزان باید به ۹۰ درصد افزایش یابد که طرح‌های ساخت داخل شروع شده که می‌تواند بسیاری از نیازها را برطرف کند. رییس انجمن صنایع همگن قطعه‌سازی تصریح کرد: زمانی که شرایط بهتر از زمان فعلی بود صنایع ما به فکر تولید داخل نبودند و صنایع کشور به نوعی وابستگی به خارج از کشور دارند که باید آن را کاهش دهیم.

وی درباره حجم ارز موردنیاز صنعت خودروسازی خاطرنشان کرد: صنعت خودروسازی برای تولید یک میلیون و ۲۰۰ هزار دستگاه خودرو نیاز به دو تا سه میلیارد دلار ارز است.

نجفی منش درباره اینکه آیا خودروسازان توانایی تولید یک میلیون و دویست هزار دستگاه را در شرایط فعلی دارند، تاکید کرد: اگر مطالبات قطعه سازان به موقع پرداخت و قیمت خودرو در حاشیه بازار تعیین شود می‌توان به این هدف رسید.

خبر



سخنگوی ستاد راهبری آزادسازی سهام عدالت:

سهامداران روش مستقیم وارد فرایند فروش سهم شوند

سخنگوی ستاد راهبری آزادسازی سهام عدالت گفت: افرادی که از روز ۱۵ خردادماه امسال تا ۲۹ خرداد نسبت به انتخاب روش مستقیم مدیریت سهام عدالت خود اقدام کرده‌اند، می‌توانند وارد فرایند فروش سهم شوند. خبری در فضای مجازی مبنی بر فراهم شدن امکان معامله سهام عدالت توسط سهامدارانی که روش مستقیم را انتخاب کرده‌اند در حال دست به دست شدن است. در این خبر آمده است: از روز شنبه ۱۴ تیر ماه زمینه تخصیص سهام عدالت به کسانی که دارای این سهام نبودند فراهم می‌شود و کسانی که روش مدیریت مستقیم را انتخاب کرده‌اند، ضمن مشاهده دارایی خود در پرتفوی سهام، اختیار خرید، فروش، تبدیل یا نگه‌داری از سهام خود را خواهند داشت.

در راستای این خبر منتشر شده، «حسین فهیمی»، سخنگوی ستاد راهبری آزادسازی سهام عدالت به شفاف‌سازی در خصوص برخی از ابهامات فروش سهام عدالت پرداخته و گفت: افرادی که از روز ۱۵ خردادماه امسال تا ۲۹ خرداد نسبت به انتخاب روش مستقیم مدیریت سهام عدالت خود اقدام کرده‌اند، از امروز می‌توانند وارد فرایند فروش سهم شوند. وی ادامه داد: کارگزاران براساس شرایط بازار و وضعیت سهم، سهام این افراد را در بورس یا فرابورس به فروش می‌رسانند و پول را در روزهای آینده به حساب شبای آنها واریز خواهند کرد. فهیمی در خصوص دلایل تاخیر در فروش سهام سهامداران عدالت افزود: واقعیت این است که اطلاعات این افراد جدید در اختیار شرکت سپرده گذاری مرکزی قرار گرفت و از امروز اطلاعات آنها بروز رسانی و در اختیار کارگزاران قرار می‌گیرد. وی درباره افرادی که قبل از ۱۵ خردادماه گذشته فرم‌های فروش سهام عدالت خود را تکمیل کرده اما هنوز وجهی دریافت نکرده اند، تاکید کرد: افرادی که شماره شبای حساب بانکی آنها صحیح، مورد تایید بانک مرکزی و فعال بوده و شماره تلفن همراهشان نیز به نام خود فرد بوده است، تمام وجه را در روزهای اول آزادسازی سهام عدالت دریافت کرده‌اند.

فهیمی با بیان اینکه براساس مصوبه شورای عالی بورس و اوراق بهادار، مشمولان سهام عدالت با ارائه شماره حساب شبای معتبر و فعال و تلفن همراه به نام خود از فرایند شناسایی مشتری نزد بازار سرمایه (ثبت‌نام در سجام، احراز هویت سجام، ارائه مدارک و پرداخت هزینه ...) معاف شدند، افزود: تعدادی از افراد همچنان با مشکل شماره تلفن همراه به نام خود روبرو هستند و برای برخی افراد نیز بانک مرکزی شماره شبای آنها را تایید نکرده یا حساب بانکی آنها غیر فعال بوده است. به گفته وی، افرادی هستند که شماره شبای آنها تایید شده اما بیش از ۶ ماه است که حساب آنها راکد بوده و نمی‌توان وجه این افراد را به حسابشان واریز کرد.

سخنگوی ستاد راهبری آزادسازی سهام عدالت گفت: حفاظت از دارایی‌های مشمولان سهام عدالت و پس از فروش سهم، حفاظت از وجوه آنها از اولویت‌های مهم این شرکت است که با وسواس و سختگیری این امر را انجام می‌دهیم تا دارایی سهامداران سهام عدالت تحت هیچ شرایطی در خطر نباشد و این سخت‌گیری باعث بروز تاخیرهایی در خصوص برخی مشتریان کارگزاری‌ها شده است.

فهیمی درمورد عدم مشاهده سبد سهام عدالت سهامداران در برخی از شرکت کارگزاری‌ها نیز افزود: این شرکت‌ها اگر سیستم‌های خود را بروز رسانی کنند این مشکل برطرف می‌شود. آزادسازی سهام عدالت از جمله اقدامات مهمی بود که از چند سال گذشته در دستور کار مسوولان قرار گرفت، با توجه به اینکه رییس سازمان خصوصی سازی وعده آزادسازی آن را تا پایان آبان ماه سال جاری داده بود اما براساس پیگیری‌های صورت گرفته این اقدام بسیار زودتر از موعد مقرر اجرا و در تاریخ ۹ اردیبهشت ماه به دستور رهبر معظم انقلاب آزاد شد. از فردای روز آزادسازی سهام عدالت، اقدامات مربوط در دستور کار قرار گرفت و به سهامداران فرصت داده شد تا با ورود به سامانه www.samanese.ir نسبت به تعیین روش مدیریت خود تصمیم‌گیری و اعلام کنند که آیا می‌خواهند سهام عدالت در اختیار خودشان باشد و خود نسبت به سهام مدیریت و مالکیت داشته باشند و یا به دنبال این هستند که سهام به صورت غیرمستقیم از طریق شرکت‌های سرمایه‌گذاری استانی مورد معامله قرار بگیرند.

نقدینگی از تولید به سمت بورس، بازارهای ارز، مسکن و... در حال حرکت است

کوچ سرمایه‌ها از تولید

شایلی قرائی
Newskasbokar@gmail.com



شرایط بازارهای مالی آنقدر پیچیده شده و با افزایش زیاد قیمتی روبروست که دیگر سرمایه گذاری برای تولید باقی نمانده و تمام سرمایه‌ها جذب بازارهای مالی مانند، ارز، طلا، سکه، بورس، خودرو، مسکن و.... شده است. خطر کوچ سرمایه از تولید به بازار سکه و ارز با بی تدبیری دولت ایجاد شده و وضعیت بسیار نامناسبی برای تولید داخلی بوجود آمده است. در ۱۰۰ روز نخست امسال ۶۰ هزار میلیارد تومان از سرمایه‌های مردم به عنوان سرمایه‌های جدید به بازار سهام وارد شده است. همچنین بیش از ۱۲۵ هزار میلیارد تومان نیز در بازار مسکن و و ارز رد و بدل شده است. در عین حال دنیای اقتصاد در گزارشی دیگر به نقل از رئیس اتحادیه پیراهن‌دوزان نوشته است: «وقتی بازارهای دیگر مثل سکه و ارز رونق دارند فروشنده پوشاک چک دریافتی را دیگر در همان بازار پوشاک سرمایه‌گذاری نمی کند بلکه سکه و دلار می‌خرد، چون می‌داند اگر این پول را در بازار پوشاک نگه دارد نه سود می کند و نه تقاضای کافی برای آن هست.»

آیا جدا تولیدکنندگان دیگر رمقی برای تولید کالاهایشان ندارند؟ چقدر از سرمایه تولیدکنندگان و فعالان بازار در بازارهای سکه و دلار ذخیره شده است؟ هر چند که رئیس اتاق اصناف تهران در گفتگو با تجارت‌نیوز منکر جابه‌جایی سرمایه‌های تولیدکنندگان و صنوف در بازار طلا، دلار و بورس شد اما رئیس اتاق اصناف اراک معتقد است که این اتفاق میان بازاری‌ها رخ می‌دهد.

رئیس اتاق اصناف اراک در پاسخ به این پرسش که گفته می‌شود برخی تولیدکنندگان و صنوف به جای افزایش تولید در بازار طلا و دلار سرمایه‌گذاری کرده‌اند، جابه‌جایی سرمایه بازاری‌ها چقدر جدی است؟ به تجارت‌نیوز گفت: کوچ سرمایه‌های بازاری‌ها از تولید به سمت بازارهای موازی همچون طلا، دلار و بورس موضوعی جدی است. جمشید زند به علت کوچ سرمایه‌های تولیدکنندگان به سمت بازار طلا و ارز اشاره کرد و افزود: عدم سوددهی کافی در بخش تولید، عدم قیمت‌گذاری واقعی از سوی سازمان حمایت مصرف‌کنندگان و تولیدکنندگان و عدم امنیت کافی در محیط کسب و کار باعث شده که تولید و بخش توزیع دیگر سوددهی کافی نداشته باشند. کما اینکه تعداد تاسیس واحدهای خرده‌فروشی در بازار بیشتر از سال‌های گذشته شده است، بنابراین فروش و تولید کالا به دلیل ورود افراد مختلف توجیه اقتصادی ندارد. متاسفانه اخذ تصمیمات هیجانی و لحظه‌ای از سوی دولتمردان تولیدکنندگان را برای فعالیت بیشتر دل‌سرد کرده است.

هر لحظه شاهد وضع قوانین و محدودیت‌های جدید در حوزه تجاری کشور هستیم و همین عامل باعث می‌شود که وضعیت تولیدکنندگان برای ادامه فعالیت سخت‌تر شود. همچنین شهرداری با شهرفروشی و احداث مراکز تجاری مختلف موقعیت کاری را برای اصناف به خطر انداخته است. این اقدامات منجر به آن شده تاسیس واحدهای صنفی نسبت به گذشته بیشتر شود. بنابراین تاسیس واحدهای صنفی جدید در سطح شهر دیگر صرفه اقتصادی ندارد.

حرکت بازار سرمایه به سوی سرمایه‌گذاری مولد

امین شاکری، کارشناس اقتصادی

مواجهه بنگاه‌های اقتصادی با تنگنای اعتباری در تأمین مالی سرمایه‌گذاری و سرمایه در گردش، از معضلات و مشکلات دیرینه مدیریت بنگاه های اقتصادی در ایران است. بازار پول در ایران به دلایل متعدد، همواره با مازاد تقاضا و کمبود عرضه مواجه بوده است. امروزه ارزش کل بازار سرمایه در حد تولید ناخالص ملی است و با این روند از آن بیشتر می‌شود. از این نظر حجم کل بازار بزرگ شده و می شود گفت که حباب در بخشی از بازار سرمایه قابل مشاهده است. البته نباید تصور شود که حباب این بازار ظرف یک هفته ریزش می کند و سیاستگذار نیز باید متوجه آن باشد که بیش از حد، حباب در بازار به وجود نیاید. با توجه به نقش بازار سرمایه در جهش تولید، بازار سرمایه ایران هنوز نتوانسته نقش مناسبی در تجهیز منابع مالی به سوی سرمایه‌گذاری مولد داشته باشد؛ برای بهبود تجهیز منابع مالی از طریق بازار سرمایه در راستای مقاوم‌سازی اقتصاد از کانال تحقق رشد اقتصادی مستمر و با ثبات، اصلاحات سیاستی می تواند، مسیر حرکت به سمت تامین مالی بورس محور را هموارتر سازد. اقداماتی نظیر شناسایی و برطرف کردن موانع توسعه و تعمیق بازار سرمایه، تداوم حمایت نهادهای حاکمیتی از بازار سرمایه و تدوین قوانین بالادستی به منظور حمایت از این بازار و جذب سرمایه های خارجی، خروج دولت و بانک ها از بنگاه داری و عرضه سهام مالکیتی و مدیریتی شان در بازار سرمایه، فراهم کردن امکانات لازم نظیر تنوع ابزارهای مالی و ایجاد شبکه گسترده معاملات و همچنین تقویت زیرساخت های فناوری و تکنولوژی لازم به منظور شبکه سازی میان سرمایه گذاران و سرمایه پذیرها و ارائه آموزش های لازم و فرهنگ سازی مناسب، میتواند کمک شایانی به توسعه بازار سرمایه در کشور کند.

ارسال مجدد پیامک به ۹۱۰ هزار خانوار

کسر اقساط وام یک میلیونی کرونا از یارانه نقدی

اقساط وام یک میلیون تومانی کرونا همزمان با واریز یارانه نقدی این ماه(تیر)، از سرجمع یارانه نقدی خانوارهای یارانه بگیر کسر خواهد شد.پس از شیوع ویروس کرونا که آسیب‌های جدی به اقتصاد کشور وارد کرد و موجب شد بسیاری از مشاغل و کسب و کارها یا تعطیل شوند و یا اینکه با کاهش فعالیت، مجبور به تعدیل نیرو شوند، دولت تصمیم گرفت در کنار حمایت از بنگاه‌ها و افراد بیکار شده، وام یک میلیون تومانی به حساب تمامی ۲۳ میلیون خانوار یارانه بگیر واریز کند.

در این راستا، اعلام شد افراد متقاضی با ارسال شماره ملی سرپرست خانوار به سرشماره ۶۳۶۹، درخواست خود را برای دریافت وام مذکور ثبت کنند تا از این طریق، وام به حسابشان واریز شود. پس از چند بار تمدید مهلت ارسال شماره ملی و واریز وام طی روزهای مختلف به حساب افراد، در نهایت تا ۱۸ اردیبهشت ۹۹ درصد خانوارهای متقاضی وام خود را دریافت کردند؛ همچنین براساس اعلام ۲۲ خردادماه دولت، در مجموع ۲۱ میلیون و ۵۱ هزار و ۳۹۳ خانوار معادل ۸۷ درصد از کل خانوارهای یارانه‌بگیر تسهیلات مذکور را دریافت کردند و پرونده این تسهیلات به صورت رسمی بسته شد. البته تعدادی از خانوارهای متقاضی بدلیل اشکال در ارسال کدملی به سرشماره ۶۳۶۹ از دریافت این وام بازماندند.

با تصمیم دولت در مجموع ۲۳ هزار میلیارد تومان وام به حساب یارانه بگیران نقدی واریز و مقرر شد اقساط تسهیلات یک میلیون تومانی از یارانه افراد کسر شود. حسین میرزایی سخنگوی ستاد تسهیلات حمایتی کرونا در مورد زمان کسر اقساط وام کرونا، اظهار داشت: طبق برنامه ریزی های صورت گرفته، از یارانه این ماه (تیر)، اقساط تسهیلات یک میلیون تومانی از حساب یارانه بگیران مشمول کسر خواهد شد.

وی افزود: مقرر شده هر ماه مبلغ ۳۵ هزار و ۱۰۰ تومان از سرجمع یارانه هر خانوار کسر شود و مدت زمان بازپرداخت این تسهیلات نیز ۳۰ ماه در نظر گرفته شده است. البته برای جزئیات بیشتر در مورد کسر اقساط باید بانک‌ها پاسخگو باشند.

بر این اساس، اگر طبق گفته میرزایی اقساط وام از یارانه این ماه کسر شود، یعنی بیستم تیر ماه که زمان واریز یارانه ۴۵۵۰۰ تومانی است، برای خانوارهای تک نفره مبلغ ۱۰ هزار و ۴۰۰ تومان، برای خانوارهای دو نفره مبلغ ۵۵ هزار و ۹۰۰ تومان، برای خانوارهای ۳ نفره مبلغ ۱۰۱ هزار و ۴۰۰ تومان، برای خانوارهای ۴ نفره مبلغ ۱۴۶ هزار و ۹۰۰ تومان و برای خانوارهای ۵ نفره مبلغ ۱۹۲ هزار و ۴۰۰ تومان یارانه واریز خواهد شد. در ادامه سیاست‌های واریز وام کرونایی، روز هفتم تیرماه پیامکی به برخی از سرپرستان خانوار ارسال شد به این مضمون که اگر این افراد خواستار دریافت تسهیلات تکمیلی هستند تا ۵ روز آینده یعنی ۱۲ تیر ماه، درخواست خود را به شماره ۶۳۶۹ ارسال کنند. با توجه به ابهاماتی که وجود داشت، ارسال این پیامک، موجب شد برخی از افراد و رسانه‌ها به اشتباه فکر کنند که دولت می‌خواهد مرحله دوم تسهیلات یک میلیونی کرونایی را آغاز کند.

اما وزارت تعاون، کار و رفاه اجتماعی ضمن تکذیب این موضوع در اطلاعیه‌ای اعلام کرد که برای ۹۱۰ هزار خانوار متقاضی دریافت تسهیلات یک میلیون تومانی که در زمان ثبت نام (اردیبهشت ماه) برای دریافت این تسهیلات به هر شکل کدملی خود را بصورت اشتباه به سامانه پیامکی ۶۳۶۹ فرستاده‌اند این پیامک را ارسال کرده است و سرپرستان خانوار دریافت کننده پیامک این وزارتخانه، حداکثر تا ۵ روز از زمان دریافت پیامک مطابق با دستوری که در آن آورده شده نسبت به ارسال درخواست خود اقدام کنند. میرزایی نیز در تکمیل این اطلاعیه گفته بود: برای کسانی که پیامک ارسال شده، حداکثر ۵ روز از زمان دریافت پیامک، مهلت تعیین شده است که کد ملی خود را با سیم کارتی که به نام سرپرست خانوار است، به سرشماره ۶۳۶۹ پیامک کنند. وی افزود: برای خانوارهای پنج نفره و بیشتر که پیش از این تسهیلات یک میلیون تومانی را دریافت کرده بودند نیز پیامک ارسال کردیم تا به این خانوارها یک میلیون تومان مازاد بر تسهیلات قبلی، پرداخت شود.

واردات موبایل، یک‌سوم تقاضای بازار است

دبیر و سخنگوی اتحادیه تلفن همراه کشور گفت: بر اساس تقاضای موجود در کشور باید ماهانه یک تا یک میلیون ۲۰۰ هزار گوشی وارد کشور شود؛ این در حالی است که طی بهار ۹۹ درمجموع یک میلیون و ۴۰۰ هزار عدد گوشی تلفن همراه معادل ماهانه حدود ۴۶۰ هزار عدد موبایل وارد کشور و همین امر موجب کاهش میزان کالا در بازار شده است. ابوالفضل ناصری خیاوی، دبیر و سخنگوی اتحادیه تلفن همراه کشور با اشاره به اینکه تعداد موبایل در بازار کم شده است، اظهار کرد: دولت جلوی ارز نیمایی را در بازار گرفته است و همین امر باعث شده در بازار موبایل التهابات زیادی را شاهد باشیم و علاوه بر آن نوسانات دلار به این امر دامن زده است. وی ادامه داد: در حال حاضر بسیاری از واردکنندگان بلاتکلیف هستند و درمجموع می‌توانیم بگوییم با گرانی موبایل مواجه هستیم که درصد زیاد آن ناشی از افزایش قیمت دلار است. دبیر و سخنگوی اتحادیه تلفن همراه کشور خاطرنشان کرد: تا زمانی که افزایش قیمت دلار را شاهد هستیم افزایش قیمت کالاهای وارداتی از جمله موبایل را هم شاهد خواهیم بود. وی تصریح کرد: از روزهای پایانی سال ۹۸ تا به امروز گوشی افزایش قیمت تقریباً ۲ برابری داشته است، برای مثال iPhone XS Max از ۲۴ میلیون تومان به ۳۵ میلیون تومان رسیده و samsung A۱۰ از یک میلیون و ۷۰۰ هزار میلیون تومان به سه میلیون و ۲۰۰ هزار تومان رسیده است. ناصری عنوان کرد: فروشندگان موبایل با کمبود کالا، کاهش فروش و درنهایت ضرر مواجه هستند، علاوه بر آن با تعطیلی ۲ ماهه در پی شیوع کرونا نیز خسارت زیادی را متحمل شدند.

وی با اشاره به اینکه فروش تلفن همراه کم سود است، تشریح کرد: بر اساس مصوبه دولت باید هفت درصد سود از مشتری دریافت کنیم؛ این در حالی است که به خاطر عرضه بالا و قیمت پایین در سایت‌های فروش مجازی مجبور هستیم با حداقل سود در حد نیم تا یک درصد محصول خود را به فروش برسانیم در غیر این صورت مشتری از سایت‌های مجازی، خرید خود را انجام خواهد داد؛ در حقیقت می‌توانیم بگوییم از محل فروش یک گوشی تنها حدود ۳۰ تا ۵۰ هزار تومان سود نصیب فروشنده می‌شود.

مشکلات ۸۰ درصد مردم در تامین مایحتاج ضروری

قدرت خرید مردم آب می‌رود

شایلی قرائی
Newskasbokar@gmail.com

دستمزد کارگران با توجه به نوسان‌های نرخ ارز و بازارهای داخلی باید ترمیم شود. این در حالی است که موضوع افزایش ۳۰۰ هزار تومانی حق مسکن هنوز در هاله ای از ابهام قرار دارد. موضوع ترمیم حقوق و دستمزد کارگران در شرایط کنونی اقتصاد نه تنها عجیب نیست بلکه لازم و ضروری است. چون کارگران قدرت خریدی ندارند که بخواهند سرمایه‌گذاری کلان بکنند یا پس‌اندازهای آنچنانی داشته باشند. تنها حقوق حداقلی می گیرند که با آن هم امرار معاش می کنند و هم هزینه زندگی و اجاره‌بهای خانه را می پردازند. متاسفانه طی چند دهه گذشته تورم همواره با اقتصاد ایران عجین بوده است. به گفته کارشناسان یکی از عوامل بالا رفتن نرخ تورم، رشد نقدینگی است. هر چند در دوره‌هایی با وجود رشد نقدینگی تورم کاهش داشته است؛ بنابراین می‌توان گفت که تورم تابع عوامل متعددی در اقتصاد است.

حمید حاج اسماعیلی فعال کارگری در همین رابطه گفت: نمی‌توان تمام قصور از جمله افزایش بهای ارز، طلا، سکه و سایر کالاها را متوجه مردم و دلالان ساخت. مردم مگر چقدر توان خرید دارند که بازار را بر هم بریزند. به جرات می‌توان گفت که امروز ۸۰ درصد مردم در تامین مایحتاج ضروری خود دچار مشکل شده‌اند، چه برسد به اینکه بخواهند به دلالی ارز و سکه بیندیشند. اگر اندک پس‌اندازی هم داشته‌اند، دولت آن را به بورس کشانده است. در تمامی کشورها بورس به‌عنوان ویترین اقتصاد شناخته می‌شود، اما در اقتصاد بیمارگونه ایران شاهد آن هستیم که هر روز شاخص کل بازار بیش از ۶۰ هزار واحد افزایش می‌یابد. این روند هیچ تناسبی با شرایط واقعی اقتصاد ندارد. از سوی دیگر، دولت واردات تعدادی از کالاها را ممنوع اعلام می کند و مجوز افزایش قیمت را به تولیدکنندگان داخلی می‌دهد. به‌عنوان مثال در حوزه لوازم خانگی شاهد چنین روندی هستیم که دولت اخیرا مجوز افزایش ۳۵ درصدی قیمت‌ها را صادر کرده است. مگر دستمزد کارگران ۳۵ درصد افزایش یافته که دولت چنین مجوزی را لطف خود به مصرف‌کننده می‌داند؟ نمی‌توان چنین مجوزهایی ارائه داد و از هدف‌گذاری ۲۲ درصدی برای تورم سالانه سخن گفت. در تمامی بازارها و واحدهای تولیدی شاهد چنین روندی هستیم.

افزایش اختلاف سطح دستمزدها و قیمت‌ها

مسعود دانشمند، دبیر کل خانه اقتصاد ایران

متاسفانه شرایطی بوجود آمده که گویی در مسابقه افزایش دستمزدها و قیمت‌ها افتادیم. اما ضرورت این است که باید به تولید بها دهیم، زیرا الآن نرخ بیکاری بالا است و خانوارها یک نفر کار می کند و درآمد دارد و ۵ نفر بیکار هستند که این وضعیت سطح رفاه و قدرت خرید خانواده کاهش پیدا می کند.

براساس افزایش قیمت ها در یکسال اخیر و اختلاف بین سطح درآمدها و قیمت های کالاهای اساسی، قدرت خرید مردم کاسته شده و مردم به سمت نخریدن سوق یافته اند. کاهش قدرت خرید مردم تاثیر بسیار سویی بر چرخه اقتصاد خواهد گذاشت. یکی از عوارض افزایش قیمت ها بر روی سلامت افراد جامعه است که با تغذیه نامناسب شاهد بیماری ها بوده و هزینه هنگفت درمان و پایین بودن سطح بهره وری در جامعه را نیز تجربه خواهیم کرد.

کشور ما که اکنون از لحاظ تولید، صادرات، رشد اقتصادی و... شرایط مناسبی ندارد، پشتوانه خوبی برای پول ملی هم نمی تواند داشته باشد؛ حذف چهار صفر از پول برای کاهش تورم پاک کردن صورت مسئله است. برای رفع تورم باید به تولید ملی روی آورد، زیرا تولید ملی باعث ایجاد اشتغال شده و درنتیجه تولید ناخالص ملی افزایش می یابد. طی سال های گذشته، دولت‌ها با تورمی که به اقتصاد جامعه تحمیل کرده‌اند، ارزش پول ملی را پایین آورده‌اند. قیمت یک دلار در دهه پنجاه خورشیدی معادل حدود ۷۰ ریال بود، اما اکنون یک دلار بیست هزار تومان شده و این به معنای کاهش ارزش پول ملی کشور است. تبعات آن نیز کاهش قدرت خرید مردم و کاهش ارزش پول ملی است. دولت به‌عنوان قوه مجریه مسئولیت کنترل قیمت‌ها را دارد که چه اتفاقی رخ می‌دهد. سیاست تنظیم بازار دولت که سال‌ها اجرا می‌شود؛ از ابتدا با اقتصاد کلان ما هماهنگی ندارد. دلیل آن روشن است زیرا تنظیم بازار به معنی قیمت گذاری نیست. یک‌شبه نمی توانیم به راهکار برسیم و حل شود ولی راه‌حل همه مشکلات این است که تمام توان خود را روی تولید بگذاریم. اگر تولید درست شود، اشتغال هم درست خواهد شد و به‌تبع آن مشکلات تورم کاهش پیدا می کند.



رئیس سازمان تنظیم مقررات:

قیمت اینترنت باید به قبل بازگردد

رئیس سازمان تنظیم مقررات و ارتباطات رادیوئی گفت: افزایش قیمت اینترنت همراه غیرقانونی است و قیمت بسته‌ها باید به قبل بازگردد. به گزارش روابط عمومی سازمان تنظیم مقررات و ارتباطات رادیویی، حسین فلاح جوشقانی با اشاره به مصوبه ۲۶۶ کمیسیون تنظیم مقررات ارتباطات گفت: براساس این مصوبه اپراتورهای مسلط (SMP) برای تغییر تعرفه‌های عادی و تشویقی سرویس‌هایشان باید تایید رگولاتوری را دریافت کنند.

فلاح جوشقانی تاکید کرد: با توجه به اینکه افزایش قیمت در برخی اپراتورهای تلفن همراه بدون تایید رگولاتوری انجام شده این افزایش قیمت‌ها برخلاف مقررات بوده و تمامی قیمت‌ها باید به قبل بازگردد. وی درباره برخورد رگولاتوری با این موضوع تصریح کرد: صبح امروز اخطار لازم برای اپراتورهای متخلف ارسال شده است، این اپراتورها باید در سریعترین زمان قیمت سرویس‌هایشان را به قیمت قبلی بازگردانند.

فرافکنی در موضوع ترانزیت

گمرک در خصوص مکاتبات واحدهای بازرسی شفاف سازی کند

برخورد با متخلفان در حوزه ترانزیت نفی کننده حمایت از این صنعت استراتژیک در کشور نیست. در همین راستا پاسخگویی در خصوص برخی ابهامات در این حوزه از اهمیت دوچندان برخوردار شده است. در هفته‌های اخیر تشکلهای مردم نهاد، مجموعه‌های تخصصی و رسانه های مختلف در راستای فرمایشات و منویات مقام معظم رهبری درباره رونق تولید و برخورد قاطع با متخلفین اقتصادی پیگیریهایی را در دستور کار قرار داده‌اند. موضوع قاچاق کالا و برخورد با تخلفات این حوزه نیز در سال جهش تولید از تاثیر به سزایی برخوردار شده است. در همین راستا دستگاههای مرتبط مانند گمرک بایستی برای به حداقل رساندن قاچاق کالا چه در حوزه واردات، چه صادرات و حتی ترانزیت حداکثر همکاری را برای شفافیت ابهامات در دستور کار قرار دهند. گفتنی است، چندی قبل هیئت دولت در یک مصوب کم سابقه عبور محمولههای ترانزیتی سوخت از کشور را ممنوع اعلام کرد. در همین راستا موضوع نظارت حداکثری بر ترانزیت در جهت جلوگیری از قاچاق این اقلام و سایر کالاها به طور جد در دستور کار نهادهای نظارتی قرار گرفته است.

از سوی دیگر باید به این نکته توجه داشت که تقویت و رونق صنعت حمل ونقل بین المللی با بهره گیری از سیستمهای نوین پیشرفته کنترلی، اعطای تسهیلات به کلیه شرکتهای غیر متخلف و حذف قوانین ومقررات دست وپا گیر میسر می باشد. به عبارت صریح اصل اعطای تسهیلات به شرکتهای حمل و نقل یک موضوع پذیرفته و قانونی است اما موضوع ابهام برانگیز بحث نظارت صحیح بر اعطای این مجوزهاست تا احیانا تسهیلات مذکور مانند بنهای بیمه به شرکتهای مظنون به قاچاق تعلق نگرفته باشد.



نوسان نرخ ارز ثبات بازارهای اینترنتی را برهم زد
عضو هیئت مدیره اتحادیه کسب‌وکارهای مجازی گفت: با وجود بیشتر شدن تقاضا برای خریدهای اینترنتی بالا رفتن قیمت‌ها ثبات بازار را برهم زده است.



WWW.KASBOKARNEWS.IR

اخبار

سامانه بیمه تامین اجتماعی برای شاغلان دور کار کسب‌وکارهای مجازی رونمایی شد

سامانه بیمه تامین اجتماعی برای شاغلان دور کار کسب‌وکارهای مجازی امروز (۱۴ تیرماه)در مراسمی رونمایی شد.از طریق این سامانه افرادی که در کسب و کارهای مجازی مشغول به فعالیت هستند؛ اما به صورت رسمی به استخدام آن کسب‌وکار یا پلتفرم در نیامده‌اند می توانند از طریق این سامانه برای دریافت بیمه اقدام کنند. سازمان تامین اجتماعی نیز با بررسی اطلاعات افراد وطی پروسه‌های قانونی متقاضیان را تحت پوشش بیمه تامین اجتماعی قرار می‌دهد و نرخ حق‌بیمه آنان نیز ۲۷ درصد تعیین می‌شود. رضا الفت نسب، عضو هیات مدیره اتحادیه کسب و کارهای مجازی در مورد این سامانه گفت: «در مرحله اول کسب‌وکارهایی که عضو اتحادیه هستند، می‌توانند درخواست خود را در این سامانه ثبت کنند.الان حدود ۱۷۰۰ کسب‌وکار عضو اتحادیه هستند.در قدم بعدی شاغلان فعال در کسب‌وکارهای دیگر می‌توانند از این سامانه بهره ببرند.»در ادامه ابراهیم شهابی، رئیس اداره تعمیم بیمه‌های اجتماعی سازمان تامین اجتماعی در مورد نحوه استفاده از سامانه بیمه تامین اجتماعی برای شاغلان دور کار گفت: «پرداخت حق بیمه این افراد به صورت ماهانه است و متقاضیان می‌توانند پیش‌پرداخت حق بیمه خود را تا پایان سال نیز واریز کنند.نرخ حق بیمه نیز طبق ماده ۲۸ قانون تامین اجتماعی ۲۷ درصد خواهد بود و مبنای پرداخت آنها برای سال ۲/۱،۹۹ حداقل دستمزد مصوب شورای عالی کار است.»

سهمیه بنزین رانندگان تاکسی‌های اینترنتی افزایش یافت

میزان سهمیه بنزین تاکسی‌های اینترنتی پس از انجام مذاکرات و پیگیری‌های انجام شده توسط تپسی با کارگروه سوخت و حمایت وزارت کشور، ۲۵ درصد افزایش یافت. هومن دمیرچی، معاون عملیات و نائب رئیس هیات مدیره‌ی تپسی اعلام کرده که سهمیه‌ی سوخت تاکسی‌های اینترنتی ۲۵ درصد افزایش پیدا می‌کند. دمیرچی در این خصوص گفت: این اقدام به منظور رفع بخشی از دغدغه‌های رانندگان تاکسی‌های آنلاین با توجه به افزایش هزینه های سوخت انجام شده است.

دمیرچی با اشاره به افزایش ۲۵ درصدی سهمیه‌ی بنزین اضافه کرد که تپسی در زمان شیوع کرونا نیز که منجر به کاهش سفرها و افزایش فشار روی رانندگان شد، اقدام به ارائه‌ی وام قرض الحسنه به رانندگان کرد. دمیرچی افزایش ۲۵ درصدی سهمیه‌ی بنزین را حاصل مذاکرات تپسی با کارگروه سوخت و حمایت وزارت کشور خواند. دمیرچی در این رابطه گفت: کم شدن میزان درآمد و درخواست‌هایی که رانندگان تاکسی‌های اینترنتی برای رسیدگی به مشکلات‌شان داشتند باعث شد مذاکراتی را با کارگروه سوخت وزارت کشور و وزارت نفت آغاز کنیم تا با افزایش سهمیه تاکسی‌های اینترنتی و نزدیک کردن میزان آن به عدد واقعی مورد نیاز، از فشار وارده به رانندگان کاسته شود.

دمیرچی با اشاره به این موضوع که شروع این کار توسط تپسی انجام شده، اعلام کرد که در ادامه سایر مجموعه‌ها نیز از این موضوع حمایت کردند. دمیرچی مذاکره برای سهولت زندگی رانندگان و همچنین توجه به معیشت این قشر را ادامه‌دار خواند. براساس اطلاعات ارائه شده توسط دمیرچی، افزایش ۲۵ درصدی سهمیه از دوره‌ای که از ۲۱ اردیبهشت آغاز و منتهی به ۲۰ خرداد شده، اختصاص یافته است. به این ترتیب، تاکسی‌های اینترنتی به ازای هر ۱۰۰ کیلومتر پیمایش، ۸.۷۵ لیتر بنزین دریافت کرده‌اند. گفتنی است این مقدار سهمیه برای خودروهای بنزینی تا سقف ۳۰۰ لیتر است و خودروهای دوگانه سوز به ازای هر ۱۰۰ کیلومتر پیمایش، ۵.۲۵ لیتر سهمیه بنزین تا سقف ۱۸۰ لیتر دریافت خواهند کرد.

استان ها

شهردار اصفهان:

هزینه کردن میلیاردها تومان در زیرزمین نشان از توجه مدیریت شهری به عدالت فضایی دارد



شهردار اصفهان گفت: هزینه کردن میلیاردها تومان در زیرزمین برای ساخت خط دوقطار شهری اصفهان، نشان از توجه مدیریت شهری به عدالت فضایی و توسعه متوازن دارد. به گزارش اداره ارتباطات رسانه ای شهرداری اصفهان، قدرت اله نوروزی در ارتباط زنده رادیویی با برنامه «سلام اصفهان» با اشاره به اینکه امروز روز شهرداری ها و دهیاری هاست و از همین جا این روز را به همه تلاشگران در عرصه خدمت در دهیاری ها و شهرداری های کشور به ویژه اصفهان تبریک می گویم، اظهار کرد: اداره شهر در شرایط اقتصادی کنونی و چند برابر شدن قیمت تجهیزات و مصالح، کار سختی است اما با زحمات کارگران و مهندسان و حمایت مردم در مجموعه شهرداری به نقطه خوبی رسیده ایم که بخشی از آن دیروز از طریق تریبون نماز جمعه به اطلاع مردم رسید. وی ادامه داد: از لطف آیت اله طباطبائی نژاد، نماینده ولی فقیه و امام جمعه اصفهان نسبت به مجموعه خدمت گزاران مردم در شهرداری تشکر می کنم.

عدالت فضایی یک رویکرد محوری در برنامه ریزی های مدیریت شهری

شهردار اصفهان با بیان اینکه عدالت فضایی به عنوان یک رویکرد محوری مورد تاکید و توجه جدی مادر شهرداری است، تصریح کرد: پروژه های عمرانی که امسال افتتاح می شود و سرمایه گذاری سنگینی که روی پروژه های محرک توسعه در حال انجام است همه در راستای همین رویکرد عدالت فضایی است. شهرداری در دو، سه سال گذشته میلیاردها تومان را در مناطق مختلف سرمایه گذاری کرده تا این مناطق به عدالت در فضا و امکانات نزدیک تر شوند.

کیفیت آب شرب اصفهان کاملا مورد تایید است



مدیر مرکز پایش و نظارت بر کیفیت آب و فاضلاب استان اصفهان عنوان کرد: کیفیت آب شرب و بهداشت اصفهان کاملا مورد تایید مراکز بهداشتی است و انتقال ویروس کرونا از طریق سیستم آب و فاضلاب منتفی است. فهیمه امیری اظهار داشت: کیفیت آب شرب شرکت آب و فاضلاب استان اصفهان توسط ۲۱ باب آزمایشگاه میکروبی، ۴ باب آزمایشگاه شیمیایی و یک باب آزمایشگاه بیولوژیک و یک باب آزمایشگاه ریز آلاینده های معدنی به صورت شبانه روزی مورد پایش قرار می گیرد و این مرکز از لحاظ نیروی متخصص در کشور جز برترین هاست و ۶۰ نیروی متخصص در سطح استان در این بخش فعالیت دارند. وی افزود: مطابق دستور العمل وزارت بهداشت در تمام استان میزان کلر ورودی به آب افزایش یافته است و میزان کلر ورودی به آب استان اصفهان ۰/۸ درصد تنظیم شده است، همچنین روزانه ۲ هزار کلرسنجی در سطح استان انجام می شود که رقم بسیار مطلوبی است. امیری با بیان اینکه آب شرب دورترین نقاط استان اصفهان نیز مورد سنجش قرار می گیرد، تاکید کرد: یک آزمایشگاه سیار کنترل کیفیت آب این مناطق را بر عهده دارد. همچنین میزان فلزات معلق در آب شرب اصفهان به صورت روزانه مورد سنجش قرار می گیرد.

قیمت خودرو در بازار ۱۵ تا ۲۰ درصد افزایش یافت

شیب تند قیمت‌ها در بازار خودرو

وزارت صمت خواستار افزایش دوباره قیمت خودرو شد

میناسادات حسینی
Newskasbokar@gmail.com

در حالی طرح سوال از رئیس جمهور در مجلس کلید خورده که یکی از محورهای آن افزایش افسار گسیخته قیمت خودرو در بازار است. هرچند کارشناسان بازار خودرو پیش از این و اواخر سال گذشته نسبت به افزایش قیمت خودرو اخطار داده بودند اما گوش شنوایی در دولت برای شنیدن این اخطار نبود و این بی توجهی در نهایت به زیان مردم و افزایش قیمت در بازار انجامید که در پی آن وزیری برکنار شد و هم اینک سرپرست این وزارتخانه گرفتار! سخنگوی کمیسیون صنایع و معادن مجلس می گوید کاهش عرضه و رشد نرخ ارز از جمله دلایل گرانی خودرو در هفته‌های اخیر است. این نماینده مردم در مجلس یازدهم با انتقاد از برخی سیاست ها، اضافه کرد: حذف ارز ۴۲۰۰ تومانی از پروسه واردات برخی کالاها، بدون توجه به شرایط جامعه، یکی دیگر از دلایل گرانی چارچرخ هاست، در حال حاضر که بازار خودرو نابسامان است تصمیماتی مانند حذف ارز دولتی از واردات تایر موجب افزایش قیمت خودرو خواهد شد.

با وجود همه این مشکلات، مدیرکل دفتر صنایع حمل و نقل وزارت صمت گفت: «برای فصل اول سال و بر مبنای رویه حاکم، قیمت محصولات اعلام شد و خودروسازان با وجود اعلام چالش های فرایند قیمت گذاری، طرح های فروش خود را بر مبنای قیمت های اعلام شده اجرایی کردند. حال اجرای طرح های فروش سه ماهه دوم خودروسازان در انتظار اعلام قیمت های جدید است.» سهیل معمارباشی افزود: «بر مبنای تکلیف قانون، شورای رقابت متولی تدوین و اعلام دستورالعمل قیمت گذاری بوده و لازم است آخرین ویرایش را در اختیار سازمان حمایت مصرف کنندگان و تولید کنندگان قرار داده و بانک مرکزی هم شاخص ها و ضرایب به روز شده بخشی را اعلام کند تا سازمان حمایت قیمت های جدید محصولات را محاسبه و از طریق ستاد تنظیم بازار به خودروسازان اعلام شود.» «کسب و کار» در گفتگو با یک کارشناس، راهکار ساماندهی آشفته بازار خودرو را بررسی می کند.



راهکار ساماندهی بازار خودرو

امیرحسن کاکایی، کارشناس خودرو

هر کارشناس خودرویی با یک حساب سرانگشتی به راحتی پیش از این می توانست وضعیت موجود را پیش بینی کند؛ اینکه دولت با تمرکز بر بازار نمی تواند قیمت را کنترل کند. کاری که باید انجام شود کنار آمدن با واقعیت های اقتصادی و توجه جدی به تولید است. به طور مثال وقتی می خواهند استاندارد به خصوص استاندارد یورو ۵، پیاده کنند این کار هزینه و قیمت کاتالیست را بالا می برد و ظرفیت تولید را پایین می آورد. تبعات دستورهای دولتی هیجان بیشتر در بازار است. هیچ راهکاری برای ساماندهی بهتر این بازار وجود ندارد. یعنی هر کاری که می توانستند و خوب بوده آن را انجام داده اند. اقدامات انجام شده دولت نهایت کاری است که می شد انجام داد. اصل ماجرا این است که باید قیمت خودرو واقعی باشد و بگذارند آزاد باشد. با این کار بازار در ابتدا به هم خواهد ریخت ولی بدتر از وضعیت موجود نخواهد بود. البته گفتنی است اگر همین وضعیت موجود را ادامه دهیم بازار بسیار بدتر از این خواهد شد. باید اجازه بدهند قیمت ها آزاد و سرمایه گذاری روی فناوری های جدید شود؛ فناوری هایی که به آنها دسترسی پیدا شده است. اجرای استاندارد نیز باید حداقل به مدت یک سال دیگر و تا وقتی تحریم هستیم، به تعویق بیفتد. مشکل بازار خودرو را با قیمت دستوری نمی توان حل کرد. وقتی قیمت ها آزاد شود، ابتدا بالاتر خواهد رفت ولی پس از مدتی به تعادل می رسد زیرا یکی از دلایلی که مردم می خواهند در این بازار هیجان انگیز باشند اینجاست که خودرو را به قیمتی مشخص می خرند و در همان لحظه با سود ۵۰ تا ۱۰۰ درصد می توانند بفروشند. وقتی این سود به دلالان پرداخت نشود خود به خود کسی ثبت نام نخواهد کرد و دلالان از بازار خارج می شوند زیرا دیگر سودی ندارد و بازار به سمت و سوی رکود می رود. کما اینکه در حال حاضر در خرید و فروش خودرو در بازار رکود است و صفر شده؛ اما تقاضای خرید از خودروساز کاهش نمی یابد که به خاطر قیمت های دستوری است. بنابراین راهکار این است که قیمت آزاد شود و کمک کنند که موانع تولید برطرف شود زیرا متاسفانه موانع زیادی وجود دارد از مشکلات نقدینگی و مسائل گمرکی تا تخصیص. این مشکلاتی است که باید به دنبال رفع آن باشند و شرط اول آن آزادسازی قیمت هاست. زیرا وقتی قیمت ها را آزادسازی نکنند، خودروسازی که ضرر می دهد وقتی می خواهد ارز بخرد پولی ندارد که ارز بخرد. اما زمانی که پول دست خودروسازان بیاید حالا نوبت به مشکلات بعدی است. ارز، ایجاد و نصب خط تولید، ماده اولیه و... مشکلات بعدی است که نوبت به آنها می رسد. مشکل کمبود امکانات تولید، کمبود نقدینگی و کمبود فناوری است. بنابراین رفع مشکل بازار خودرو بدون پول، زمان لازم و برنامه ریزی درست غیرممکن است. ۴۰ هزار میلیارد تومان در طی دو سال گذشته به صنعت خودرو ضربه خورده است. خودروسازاران ۴۰ سال طول می کشد که با سودشان بتوانند این زیان را جبران کنند. این رقم از یارانه نقدی که به ۵۸ میلیون نفر جمعیت ایران می دهند در سال بیشتر است که با تصمیم آقایان اتفاق افتاده و همچنان نیز بر این تصمیم اصرار دارند. مشکل اینجاست که تحریم هستیم و برای اینکه با تحریم مقابله کنیم باید تلاش و با هم همکاری کنیم که این کار نیز شده و ارتش، سپاه، شرکت های دانش بنیان و دانشگاه ها همه به کمک صنعت خودروسازی آمده اند. اینجا با دست خالی نمی توان کاری کرد بلکه باید پولی در میان باشد. این پول را یا دولت باید بدهد که ندارد یا باید خودروساز از مکانیزم اقتصادی خودش دربیاورد که الان متاسفانه راه آن را مدت هاست که بسته اند و روز به روز این شرکت ها زیان بیشتری می بینند. نه تنها سود نمی کنند که بتوانند خط تولید راه بیندازند، بلکه دارند در هر خودرو به طور متوسط ۳۰ میلیون تومان زیان می کنند با قیمت هایی که در حال حاضر گذاشته اند.

انتقاد از درج دوباره اجاره بها و قیمت مسکن در سایت‌های اینترنتی

سخنگوی کمیسیون عمران مجلس گفت: سایت های اینترنتی باید از حکم دستگاه قضایی برای عدم درج آگهی مسکن با قیمت، تبعیت کنند و سایت های متخلف حتما باید مورد پیگرد قانونی قرار گیرند. سید البرز حسینی با انتقاد از تداوم قیمت گذاری آگهی اجاره مسکن در سایت های اینترنتی، گفت: اخیرا با دستور دستگاه قضایی، سایت های اینترنتی از درج قیمت در آگهی خرید و فروش و اجاره مسکن منع شدند، این اقدام با هدف کاهش تلاطم و باثبات سازی بازار صورت گرفت، اما متأسفانه شاهد هستیم که این سایت ها در شرایط کنونی اقدام به درج قیمت در آگهی اجاره می کنند.

نماینده مردم خدابنده در مجلس شورای اسلامی ادامه داد: رویکرد اصلی دستگاه قضایی در حکم عدم درج قیمت در آگهی خرید و فروش و اجاره مسکن در سایت های اینترنتی جلوگیری از بروز تنش در بازار مسکن بود، زیرا قیمت گذاری در این سایت ها در بروز تلاطم و گرانی مسکن موثر است. وی افزود: عملکرد سایت های اینترنتی در آگهی خرید و فروش مسکن با قیمت، موجب شده که جو و فضای روانی در بازار ایجاد شود، همین مسئله زمینه ساز افزایش قیمت و گرانی در بازار مسکن شد، از طرفی در شرایط کنونی هیچ توجیهی ندارد که مسکن به چندین برابر قیمت گذاری شود.

سخنگوی کمیسیون عمران مجلس گفت: قطعا سایت های اینترنتی باید از حکم دستگاه قضایی برای عدم درج آگهی مسکن با قیمت تبعیت کنند و قطعا سایت های متخلف باید مورد پیگرد قانونی قرار گیرند.

عضو هیات رئیسه کمیسیون اقتصادی مجلس:

دولت موانع جدید برای فروشندگان فروشگاه‌های آنلاین ایجاد نکند

عضو هیات رئیسه کمیسیون اقتصادی مجلس می گوید: وزارت صمت به جای افتادن به دنبال هر فروشنده حقیقی پلتفرم‌های فروشگاهی آنلاین برای دریافت مجوز از آن‌ها به «مجوز اختصاصی اتحادیه ویژه استارتاپ‌ها و کسب و کارهای مجازی» اکتفا کند؛ چراکه این کار برخلاف سیاست‌های جهش تولید بوده و موجب از بین رفتن فروشنده‌های حقیقی خرد و کسب‌وکارهای روستایی می‌شود.

سید غنی نظری خانگاه با بیان اینکه دریافت مجوزهای متعدد و بی‌مورد از فروشندگان پلتفرم‌های آنلاین به کسب و کارهای خانگی و روستایی آسیب می‌زند، گفت: به یقین هر قدر ارتباط خریدار و فروشنده بدون واسطه‌های اضافی همچون قوانین دست و پاگیر حذف شوند علاوه بر کاهش قیمت کالاها، رشد اقتصادی کشور نیز اتفاق خواهد افتاد اما سازمان‌های دولتی به دنبال ابزار وجود هستند می‌خواهند بگویند: «ما اینجا هستیم!» و اگر مجوزهای ما نباشد اجازه کار به شما نمی‌دهیم. نماینده خلخال و کوثر در مجلس شورای اسلامی، الگوبرداری از کشورهای پیشرفته در مسائلی همچون کسب و کارهای اینترنتی ضروری دانست و افزود: وزارت صمت به جای افتادن به دنبال هر فروشنده حقیقی فعال در پلتفرم‌های فروشگاهی آنلاین، برای دریافت مجوز از آن‌ها به «مجوز اختصاصی اتحادیه ویژه استارتاپ‌ها و کسب و کارهای مجازی» اکتفا کند یا صرفا درصدد تقویت آن باشد لذا درخواست مجوزهای بی‌مورد و متعدد از فروشنده‌های حقیقی -که زیرنظر فروشگاه‌های آنلاین دارای مجوز هستند- منطقی نیست. این کار برخلاف سیاست‌های جهش تولید بوده و موجب از بین رفتن فروشنده‌های خرد آنلاین و کسب‌وکارهای روستایی می‌شود. وی با بیان اینکه وزارت صمت به صورت کلی فروشگاه‌های آنلاین را مدنظر قرار دهد: مثلا زمانی که به یک شرکت استارتاپی همچون دیجی کالا مجوز فعالیت داده شده است، لزومی ندارد از تمام فروشندگان حقیقی و حقوقی آن نیز برای هر کالا مجوز خواسته شود چراکه امروز دولت الکترونیک در دنیا جایگاه خود را پیدا کرده و به دنبال آسان کردن فضا جهت ایجاد اشتغال هستند لذا بروکراسی‌ها و کاغذبازی‌های اضافی دیگر معنا ندارد.

عضو هیات رئیسه کمیسیون اقتصادی مجلس اظهار کرد: متاسفانه هنوز مسئولانی با افکار منسوخ در بدنه دولت به دنبال کاغذبازی و مسائل بروکراتیک هستند در حالی که هر قدر شرایط برای فعالیت و رقابت سالم استارتاپ‌ها بیشتر فراهم شود به دنبال آن اشتغال بیشتری ایجاد خواهد شد، همچنین به هر اندازه بستر رقابت دچار «تورم قانونی» شود مشکلات عدیده‌ای پیش خواهد آمد. نظری خانگاه با بیان اینکه یکی از ویژگی‌های فروشگاه‌ها و پلتفرم‌های فروشگاهی آنلاین کم کردن واسطه‌ها است، گفت: اکنون تولیدکننده، تامین‌کننده، کشاورز و... به بدون واسطه به صورت آنلاین اجناس خود را به فروش می‌گذارند و کسب‌وکارهای خانگی و خرد جان می‌گیرند.

عضو هیات رئیسه کمیسیون اقتصادی مجلس تاکید کرد: وزارت صمت باید خود را با تکنولوژی همگام کند و حتی یک قدم جلوتر از فروشگاه‌های آنلاین حرکت کند؛ اما اگر مرکز اصناف و بازرگانان وزارت صمت با اقدام به جمع‌آوری اطلاعات تمامی فروشندگان در پلتفرم‌های فروشگاه‌های آنلاین استارتاپی دنبال ایجاد بروکراسی یا رقابت با بخش خصوصی و غربالگری و حذف فروشندگان حقیقی است، مجلس را در مقابل خود خواهد دید.

سهم اقتصاد دانش بنیان از تولید ناخالص داخلی ۱۰ درصد می شود

رئیس مرکز فناوریهای راهبردی معاونت علمی با بیان اینکه برنامه ما رسیدن اقتصاد دانش بنیان به سهم ۱۰ درصدی تولید ناخالص داخلی است، گفت: حرکت دانش بنیان ها موید این موضوع است.

اسماعیل قادری فر اظهار کرد: یکی از برنامه های مهم ما در معاونت علمی و فناوری این است که سهم اقتصاد دانش بنیان در تولید ناخالص داخلی افزایش معنا داری پیدا کند. وی با بیان اینکه بنا داریم این هدف مهم را تا پایان این دوره از معاونت محقق کنیم، خاطر نشان کرد: با رکورد فروش ۱۲۰ هزار میلیارد تومانی شرکتهای دانش بنیان کم کم به این نقطه خواهیم رسید.

به گفته قادری فر، این نقطه امیدبخشی است که سهم اقتصاد دانش بنیان در اقتصاد کلان کشور از یک اقتصاد خرد به سمت اقتصاد کلان میل کند و ما اندک اندک شاهد این هستیم که وزن اقتصاد دانش بنیان و کسب و کارهای نوآورانه در اقتصاد کلان کشور به جای قابل قبول و قابل رشدی برسد. رئیس مرکز فناوری های راهبردی معاونت علمی و فناوری ریاست جمهوری گفت: این مسیر باید با شدت حمایت بیشتری توسط دستگاههای اجرایی و حاکمیتی حتی قوه قضاییه به عنوان تامین فضای امنیت کسب و کار و مجلس در قانونگذاری برسد.

قادری فر عنوان کرد: با توجه به اینکه احتمالا سال سختی با شیوع کرونا و پیامدهای ناشی از شیوع کرونا و سقوط قیمت نفت در بازارهای جهانی شاهد خواهیم بود این موضوع به ما تکلیف می کند که در منظومه اقتصادی کشور بیشتر از گذشته به بحث اقتصاد دانش بنیان توجه کنیم و آن را شاخه توسعه کشور برای رسیدن به اهدافمان قرار دهیم.

وی با اشاره به یکی از اهداف مهم معاونت علمی و فناوری گفت: برنامه ریزی ما این است که تا پایان این دوره سهم اقتصاد دانش بنیان به ده درصد تولید ناخالص داخلی برسد. قادری فر افزود: حرکت و تلاشهای شرکتهای دانش بنیان موید این است که ان شالله بتوانیم این مسیر را با عزت ادامه دهیم و به اهداف برسیم.

ادامه همکاری استارتاپ ها و شبکه شاد در دوران پساکرونا

در زمینه ارائه آموزش به دانش آموزان نابینا، ناشنوا و کلیه دانش آموزان از استارتاپ‌های حوزه دیجیتال برای ارائه خدمات در دوران کرونا حمایت می شود.

مهدی محمدی دبیر ستاد توسعه فناوری های حوزه اقتصاد دیجیتال و هوشمندسازی معاونت علمی و فناوری ریاست جمهوری گفت: در شرایط شیوع کرونا در کشور تمامی فعالیت ها و چرخه اقتصادی، آموزشی و... کشور با مشکلات جدی روبه رو شده است.

در روزهایی که دانش آموزان عادی از مشکلات آموزشی در کرونا سردرگم هستند دانش آموزان معلول، نابینایان و ناشنوایان شرایط بسیار دشواری را دارند. محمدی در خصوص راهکار توسعه آموزش آنلاین و نگرانی معلولان در کرونا افزود: به دنبال آن هستیم که زیرساخت های لازم برای آموزش آنلاین دانش آموزان معلول، نابینا و ناشنوا را فراهم کنیم. او ادامه داد: برای استارتاپهایی که در دوران شیوع کرونا با سرویس و خدمات، نیاز مردم را در زمان قرنطینه برطرف کنند، فراخوان دادیم.

دبیر ستاد توسعه فناوری های حوزه اقتصاد دیجیتال و هوشمندسازی معاونت علمی و فناوری ریاست جمهوری عنوان کرد: در این فراخوان ۶۰۰ استارتاپ شرکت کردند که ۳۰۰ شرکت حائز شرایط لازم برای حمایت بوده و از بین این ها ۲۰۰ شرکت استارتاپی از معاونت علمی برای توسعه، تسهیلات دریافت کردند.

محمدی در مورد باقی استارتاپ هایی که موفق به دریافت تسهیلات نشده اند گفت: برای توسعه زیرساخت ها، استفاده از خدمات ابری و یا زیرسرویس های زیرساختی مانند سرور سوبسید ارائه شده است. محمدی ادامه داد: از همان ابتدای کار با وزارت آموزش و پرورش برای شناسایی ظرفیت استارتاپ های آموزشی و خدماتی که آنها می توانند ارائه دهند، همکاری داشتیم که این همکاری تا مهرماه ادامه خواهد داشت تا از این طریق بتوانیم خدمات آموزش آنلاین را آماده تر به معلمان و دانش آموزان ارائه دهیم. وی افزود: با همکاری با وزارت آموزش و پرورش به دنبال مبنایی برای شبکه سازی هستیم.

کسب‌وکار
روزنامه فرهنگی واقتصادی کسب و کار
یکشنبه ۱۵ تیرماه ۱۳۹۹ | سال هشتم | شماره ۱۹۵۳
صاحب‌امتیاز و مدیر مسئول: دکتر مینا مهرنوش
سردبیر: مریم بابائی
عضو انجمن صنفی روزنامه های غیر دولتی و مدیران رسانه
www.kasbokarnews.ir پایگاه خبری کسب و کار روزنامه کسب و کار ۸۸۲۶۰۴۴۷ فاکس
نشانی: تهران، خیابان سهروردی شمالی، میدان بالیزی، خیابان قدسی، نبش کوچه یازدهم، پلاک ۵۰ کدپستی: ۱۵۵۷۹۱۷۱۱۳ توزیع: کسب و کار آیین‌نامه اخلاق حرفه‌ای: WWW.KASBOKARNEWS.IR
چاپ: گلریز
پیامک: ۳۰۰۰۴۸۰۰ وبسایت: WWW.KASBOKARNEWS.IR
آدرس الکترونیکی: newskasbokar@gmail.com

روزنامه کسب و کار
Business

kasbokarnews paper
kasbokarnews

سال هشتم | شماره ۱۹۵۴ | دوشنبه ۱۶ تیرماه ۱۳۹۹ | ۱۳ ذی‌القعده ۱۴۴۱ | ۶ ژوئیه ۲۰۲۰ | ۴ صفحه
۱۰۰۰ تومان
روزنامه فرهنگی، اقتصادی صبح ایران
پیامک: ۳۰۰۰۴۸۰۰
www.kasbokarnews.ir



روحانی:
اقتصاد کشور تحت مدیریت قرار دارد
صفحه ۲



مدرس خیابانی خبر داد
تخصیص دلار ۴۲۰۰ تومانی به ۵ قلم کالا
صفحه ۲

بزرگ ترین سوداگران حوزه مسکن بانک ها و بنگاه داران دولتی هستند
سوداگری بانک‌ها در بازار مسکن
صفحه۴



۳۰ درصد از آزادسازی یارانه‌ها به حساب تولیدکنندگان واریز نشد
رنج تولید از بدعهدی دولت
شکایت از دولت به خاطر ندادن سهم بخش تولید
صفحه۳

رمزگشایی از گرانی‌های بازار موبایل
ممنوعیت واردات گوشی بالای ۳۰۰ یورو
انجمن واردکنندگان موبایل و تبلت و لوازم جانبی اتاق بازرگانی ایران با انتشار اطلاعیه‌ای اعلام کرد که واردات گوشی بالای ۳۰۰ یورو ممنوع شده است. البته با گذشت و گذاری در خبرها و گزارش‌ها می‌توان دریافت که از ابتدای امسال عملا گوشی‌های بالای ۳۰۰ یورو وارد کشور نمی‌شدند و حالا با انتشار این اطلاعیه این موضوع شکل رسمی به خود گرفته است. طبق آمار در حال حاضر، چیزی در حدود ۱۵ تا ۲۰ درصد از سهم بازار گوشی‌های هوشمند در ایران را محصولات بالای ۳۰۰ یورو تشکیل می‌دهند، اما عواقب این تصمیم چیست...
۳

چرایی افزایش نرخ سود
برای دومین بار در کمتر از ۱۰ روز، بانک مرکزی در راستای کنترل نقدینگی و تنظیم بازارها، تصمیم به افزایش نرخ سود گرفت. بالاخره بانک مرکزی به هشدار کارشناسان پاسخ مثبت دارد. در تازه‌ترین تصمیم بانک مرکزی، نرخ سود سپرده‌گذاری بانک‌ها و موسسات اعتباری غیربانکی نزد بانک مرکزی با یک واحد درصد افزایش، ۱۳ درصد تعیین شد و این تصمیم از شنبه، ۱۴ تیرماه ۹۹ مورد اجرا قرار گرفت. به گزارش خبر آنلاین، آن‌طور که بانک مرکزی اعلام کرده؛ آخرین اطلاعات به دست آمده از عملکرد بخش واقعی اقتصاد نشان می‌دهد رشد اقتصادی بدون نفت در مسیر صعودی قرار گرفته است. از طرف دیگر، نرخ تورم از هدف اعلام شده (۲۲ درصد) فاصله دارد. بر این اساس...
۲

سرمقاله

شفافیت اقتصاد مسکن در بورس



منصور غیبی، کارشناس مسکن

بانک‌ها نبایستی وارد بنگاه داری در حوزه اقتصاد مسکن شوند. حتی در اساسنامه آنها این امکان که بخواهند کار ساخت و ساز...
متن کامل در صفحه ۴

یادداشت

دولت با تولیدکننده تهاتر کند
آرمان خالقی، عضو هیئت مدیره خانه صنعت، معدن و تجارت
متن کامل در صفحه ۳

افزایش مداوم قیمت خودرو در بازار بی‌مشتری
صفحه ۲

جولان سکه در کانال ۱۰ میلیون تومانی
صفحه ۲

کلاهبرداری در پوشش فروش اینترنتی

با افزایش خریدهای اینترنتی، کلاهبرداری‌های اینترنتی هم افزایش یافته و این موضوع اهمیت رعایت نکات امنیتی را آشکار می‌کند تا کاربران هنگام انجام خریدهای آنلاین متضرر نشوند. به گزارش ایسنا، کلاهبرداران با راه‌اندازی سایت‌های جعلی که شبیه به سایت‌های اصلی است، به ربودن اطلاعات افراد، اغلب برای سوءاستفاده‌های مالی اقدام می‌کنند؛ در این شیوه که اصطلاحاً به فیشینگ معروف است، از طریق اطلاعات واردشده توسط کاربران در صفحات جعلی حساب‌های بانکی قربانیان خالی می‌شود و البته روش‌های مختلفی هم برای فیشینگ وجود دارد. از طرفی این روزها و با گسترش کسب‌وکار مجازی و انتشار ویروس کرونا، مردم برای مایحتاج خود بیشتر از خریدهای آنلاین استفاده کنند و خریدهای اینترنتی روزبه‌روز در حال افزایش است، کلاهبرداری‌ها نیز در این زمینه افزایش یافته است. بنابراین ضروری‌ست کاربران هنگام خرید از این سایت‌ها نکات ایمنی و امنیتی را رعایت کنند تا گرفتار مجرمان سایبری نشوند. همان‌طور که پلیس فتا هم هشدار داده است، برخی صفحات غیرمجاز اقدام به عرضه محصولات دست‌دوم و بی‌کیفیت می‌کنند و کاربران را به سمت درگاه‌های جعلی سوق داده و از کاربران اطلاعات بانکی، شماره کارت، رمز اینترنتی CVV۲ و تاریخ انقضای کارت را اخذ و اقدام به سرقت اطلاعات بانکی و کلاهبرداری و برداشت غیرمجاز می‌کنند. کاربران قبل از خرید اینترنتی باید از معتبر بودن فروشگاه آنلاین مطمئن شده تا در دام درگاه‌های فیشینگ قرار نگیرند. فروشگاه‌های اینترنتی مورد نظر خریداران باید دارای نماد اعتماد الکترونیکی (ای‌نماد) و گواهی SSL باشد تا در صورت انصراف، بتواند کالا را بازگرداند. همچنین حتماً آدرس سایت مربوطه را خودتان تایپ کنید و از لینک‌های موجود داخل ایمیل استفاده نکنید و به پروتکل HTTPS و کد امنیتی کنار دکمه پرداخت توجه کنید تا در دام فیشینگ گرفتار نشوید. همچنین درباره نحوه انتخاب فروشگاه‌های اینترنتی و نحوه تشخیص اصلی بودن درگاه‌های پرداخت بانکی، سعی کنید فروشگاه‌های آنلاین منتخب شما در قسمت تماس با ما، حتما آدرس و اطلاعات تماس از فروشگاه و امکان مراجعه حضوری برای خریدار وجود داشته باشد. لازم است کاربران برای افزایش ضریب امنیتی تجهیزاتی که از آن برای انجام خرید اینترنتی استفاده می‌کنند، دارای آنتی‌ویروس به‌روز باشند و هرگز از شبکه‌های عمومی برای انجام خرید اینترنتی استفاده نکنند و شبکه وای‌فای خود را به رمز عبور قوی مجهز کنند.

پیامک‌های واریزی که برای کلاهبرداری می‌آیند

پس از صفحات «فیشینگ» و پیامک‌هایی که با موضوع روز یا به نام یک سامانه می‌رسیدند، در نوعی از کلاهبرداری پیامک‌هایی در شمایل یک پیام واریز مبلغی پول به حساب شما ظاهر می‌شود. به گزارش ایسنا، این بار نه همانند حملات «فیشینگ» برای انتقال وجه به سراغ درگاه‌های پرداخت اینترنتی می‌روید و نه به بهانه دریافت جایزه یک مسابقه پای دستگاه عابر بانک کشیده می‌شوید، بلکه پیامکی برای شما ارسال می‌شود که در لحظه اول احتمالا شما را هیجان‌زده می‌کند و شاید حتی به فکر فرو ببرد که این مبلغ مربوط به حقوق‌تان است، واریز وام‌تان و یا بازگشت قرض به یکی از دوستان‌تان! اما درواقع در آستانه قرار گرفتن در دام جدیدترین نوع از کلاهبرداری پیامکی هستید. مشترکانی که در وضعیتی مشابه قرار گرفته‌اند، می‌گویند که پیامکی مبنی بر این‌که مبلغی به حساب‌شان واریز شده دریافت کرده‌اند و بعد با آن‌ها تماس گرفته می‌شود که مبلغ، اشتباهی به حساب آن‌ها واریز شده و پول را به شماره کارتی که اعلام می‌شود، برگردانند. این درحالی است که پیامک واریز وجه اصلا از سامانه پیامکی بانک ارسال نشده و از شماره تلفنی متفرقه ارسال شده است که البته ظاهرا کلاهبرداران برای فریب بیشتر از شماره تلفن‌های نسبتا رند و با تکرار چند صفر پشت سر هم استفاده می‌کنند، تا به خیال‌شان اختلافی میان این پیامک با پیامک‌های بانک به نظر نرسد. اما جریان از چه قرار است؟ پیش از این هم گفته شده بود که در سناریوی ذکر شده، در واقع کلاهبردار از فرد دیگری یک پیش پرداخت گرفته است و قرار نیست کالایی به سوژه خود تحویل بدهد. او برای این‌که دنبال نشود، شماره کارت شما را به سوژه خود داده است. سوژه وجه پیش پرداخت را به کارت شما واریز می‌کند و شما به کلاهبردار برمی‌گردانید. در برخی موارد حتی شما وجه را به یک مغازه که کلاهبردار در آن منتظر خرید طلاست واریز می‌کنید. بنابراین هیچ اثری از او باقی نخواهد ماند و شما و طلا فروش مسئولیت جرم را خواهید داشت. در برخی از نمونه‌های ارائه‌شده این دست پیامک‌ها، شماره و موجودی حساب مشترک در پیامک آمده است اما این‌که این کلاهبرداران از اعداد احتمالی استفاده می‌کنند یا اطلاعات صحیح را از طریق فیشینگ، نشست احتمالی اطلاعات مشتریان بانک و ... بدست می‌آورند، هنوز مشخص نیست. البته اطلاعاتی از حساب بانکی نظیر موجودی و شماره حساب، از مواردی است که مشتریان کمتر به حفظ آن توجه می‌کنند چون معتقدند که امکان دسترسی به حساب آن‌ها را فراهم نمی‌کند اما در واقع می‌تواند موجب جلب اعتماد در حین کلاهبرداری‌هایی نظیر آن‌چه گفته شد، باشد. هرچند که این شیوه، نخستین راه کلاهبرداری پیامکی از حساب‌های بانکی نیست. فریب دادن از طریق پیامکی که به سامانه «همتا» نسبت داده می‌شود نیز از دیگر روش‌هایی است که برای کلاهبرداری از مشترکین استفاده می‌شود. پس از اجرای طرح رجیستری، ارسال پیامک‌هایی به اسم همتا به همراه آدرس‌های جعلی و صفحه‌هایی که مانند سامانه همتا طراحی شده، اتفاق تازه‌ای نیست اما هر بار به روشی صورت می‌گیرد. پیش از این بارها اتفاق افتاده که پیامکی برای برخی افراد ارسال و از آنها خواسته شده جهت جلوگیری از قطع شدن تلفن همراه، مبلغی را پرداخت کنند. در یکی از جدیدترین نمونه‌های این کلاهبرداری، با هدایت کاربران به سایت‌های فیشینگ، اطلاعات را از آنها درخواست می‌کنند. ماجرای کلاهبرداری‌های پیامکی در همین جا خاتمه نمی‌یابد، کافی است چند روزی موضوعی در جامعه مورد توجه قرار گیرد تا کلاهبرداران آن را دستمایه خود قرار دهند، سایتی جعلی به وجود آورند و افراد را به واسطه پیامک به سمت آن هدایت کنند. «ثبت نام برای سهام عدالت، یارانه و طرح معیشتی»، «ثبت نام سهمیه یا کارت سوخت»، «افزایش سهمیه سوخت مسافربرهای اینترنتی» و... از جمله موضوعاتی هستند که تاکنون دستمایه کلاهبرداری‌های پیامکی شده‌اند.

موضوع «آزادسازی سهام عدالت» و «ثبت‌نام در سامانه سجام» نیز از دیگر مواردی است که سبب شده در روزهای اخیر پیامک‌های مختلفی تحت این عناوین یا تحت عنوان یک کارگزاری بورسی به دست مشترکین برسد. برخی از مشترکین حتی می‌گویند تعدد پیامک‌های این چنینی گاه به حدی است که نمی‌توان پیامک‌هایی که به راستی از سوی سامانه اصلی ارسال می‌شود را تشخیص داد. در این میان البته عده‌ای پس از راه‌اندازی سیستم «رمز دوم یکبار مصرف» گمان می‌کنند که دیگر صفحات «فیشینگ» و در پی آن کلاهبرداری‌های پیامکی‌ای که به این صفحات ختم می‌شوند، معنا نخواهد داشت و با وجود رمز یکبار مصرف، امکان کلاهبرداری از بین رفته است اما واقعیت چنین است. پیش‌تر یک کارشناس در این باره گفته بود: اگرچه فیشینگ با فعال شدن رمز پویا کاهش یافته، اما رمز یک بار مصرف به هیچ وجه امنیت ۱۰۰ درصدی را فراهم نمی‌کند و حتی همان سایت‌هایی که سرویس‌های درگاه بانکی می‌دهند، می‌توانند رمز یک بار مصرف هم ارائه دهند و حساب‌تان را خالی کنند. در هر حال در شرایطی که کلاهبرداران از هر موضوعی راهی برای فریب و از هر اطلاعاتی مسیری برای کلاهبرداری پیدا می‌کنند، همواره توجه به هویت پیامک‌هایی که دریافت می‌کنیم، صفحاتی که از طریق آن‌ها پرداخت انجام می‌دهیم و ... از نکات ضروری هستند.

بحران صنعت دو تریلیون دلاری پالایش نفت

نفت خام مهمترین کالای جهان است اما بدون پالایشگاهی که آن را به محصولات مورد نیاز مردم مانند بنزین، دیزل، سوخت جت و پتروشیمی برای تولید پلاستیک تبدیل کند، ارزشی ندارد و اکنون این صنعت در بحرانی گرفتار شده که در هیاهوی صعود قیمت نفت گم شده است. به گزارش ایسنا، پاتریک پویانه، مدیرعامل گروه توتال فرانسه ماه گذشته به سرمایه گذاران اعلام کرد که حاشیه سود پالایش کاملا فاجعه آمیز است. سایر مدیران، معامله گران و تحلیلگران هم نظر مشابهی در این خصوص دارند. آنچه که در مقطع فعلی برای صنعت پالایش نفت به وقوع پیوسته، انعکاس زنجیره‌ای در سایر بخش‌های صنعت انرژی خواهد داشت. پالایشگاههای چند میلیارد دلاری برای هزاران نفر اشتغال ایجاد کرده‌اند و موج تعطیلیها و ورشکستگیهای آنها در راه است. نیخیل بهانداری، تحلیلگر پالایش در گروه مالی گلدمن ساکس در این باره به بلومبرگ گفت: ما بر این باوریم که صنعت پالایش وارد دوره تحکیم شده است. نامهای بزرگ این صنعت که سال گذشته نفت به ارزش بیش از دو تریلیون دلار را پالایش کردند شامل غولهایی مانند اکسون موبیل و رویال داچ شل هستند. همچنین غولهای آسیایی مانند سینوپک چین و ایندین اویل هند و شرکتهای مستقلی مانند ماراتون پترولیوم و والرو انرژی از دیگر فعالان بزرگ این صنعت هستند که جایگاههای سوخت فراوانی دارند.

آنچه که باعث نجات صنعت نفت شده، در حال از بین بردن صنعت پالایش نفت است.

زمانی که دونالد ترامپ، رییس جمهور آمریکا در آوریل توافق کاهش بی سابقه نفت میان عربستان سعودی و روسیه و سایر تولیدکنندگان گروه اوپک پلاس را مهندسی کرد، با این اقدامش صنعت نفت شیل در تگزاس، اوکلاهاما و داکوتای شمالی را نجات داد اما پالایشگاهها را در منگنه گذاشت.

اقتصاد پالایشگاهها ساده و به این ترتیب است که بر اساس اختلاف قیمت میان نفت خام و سوختهایی مانند بنزین رونق پیدا می کند. توافق کاهش تولید اوپک پلاس که ترامپ واسطه آن بود، باعث شد قیمت نفت برنت از ۱۶ دلار در مدت چند ماه به ۴۲ دلار در هر بشکه صعود کند اما در شرایطی که تقاضا در دوران شیوع ویروس کرونا ضعیف مانده است، قیمت بنزین و سایر فرآورده های پالایش شده بهبود قابل ملاحظه ای پیدا نکرده و این موضوع به پالایشگاهها آسیب زده است. تا چند هفته پیش به نظر می رسید دورنمای بزرگترین مصرف کنندگان نفت جهان رو به بهبود است و تقاضا در چین تقریبا به سطح دوران پیش از شیوع ویروس کرونا رسیده بود و مصرف در آمریکا هم به تدریج در حال بهبود بود اما اکنون موج دوم شیوع ویروس کرونا باعث شده است پکن به قرنطینه صدها هزار نفر از ساکنانش بپردازد. موارد ابتلا به کووید ۱۹ در آمریکای لاتین و نقاط دیگر هم رو به افزایش گذاشته است. اکنون که تقاضا برای سوخت در مناطق مصرف کننده بزرگ بنزین در آمریکا مانند تگزاس، فلوریدا و کالیفرنیا همزمان با افزایش موارد ابتلا به ویروس کرونا دوباره نشانه های کاهش را نشان می دهد، حاشیه سود پالایش در قاره آمریکا که تقریبا منبع تولید دو بشکه از ۱۰ بشکه نفت پالایش شده در جهان است، ممکن است وخیمتر شود.

به گفته اندرو لیپو، رییس لیپو اویل آسوشیتس در هیوستون، بدترین ترس پالایشگاهها، افزایش مجدد شیوع ویروس کرونا و یک دور دیگر قرنطینه در جهان است که روی تقاضا برای سوختها به شدت تاثیر منفی خواهد گذاشت. بر اساس گزارش بلومبرگ، مشکل دیگر صنعت پالایش این است که اگرچه تقاضا برای سوختها بهبود داشته اما این بهبود به شکل برابر روی نداده و دردسرهای قابل توجهی را برای مدیران به وجود آورده که باید بهترین نفت را برای پالایش و تولید سوختهای پرتقاضا را انتخاب کنند. مصرف بنزین و دیزل تقریبا تا ۹۰ درصد بهبود یافته اما بازار سوخت جت همچنان راکد است و در برخی از کشورهای اروپایی به اندازه ۱۰ تا ۲۰ درصد سطح عادی است.

تصویب کلیات طرحی در مجلس برای جاماندگان سهام عدالت

سخنگوی کمیسیون اقتصادی مجلس از تصویب کلیات طرح ساماندهی سهام عدالت در جلسه کمیسیون متبوعش خبر داد.

به گزارش خانه ملت، مهدی طغیانی سخنگوی کمیسیون اقتصادی مجلس در تشریح نشست امروز (یکشنبه ۱۵ تیرماه) کمیسیون متبوعش از تصویب کلیات طرح ساماندهی سهام عدالت در مجلس شورای اسلامی در تشریح طرح ساماندهی سهام عدالت توضیح داد: در این طرح، جاماندگان سهام عدالت با اولویت افرادی که تحت پوشش کمیته امداد امام خمینی (ره) و سازمان بهزیستی بوده اند اما سهام عدالت شامل حال آنها نشده و همچنین اقشاری که به تازگی به این نهادها پیوسته اند تعیین تکلیف می شوند. وی اظهار کرد: ایرادات موجود در آیین نامه آزادسازی سهام عدالت نیز یکی دیگر از محورهای طرح ساماندهی سهام عدالت بود که مورد بررسی قرار گرفته است.

تحریم فیسبوک توسط بانک‌های کانادایی

گروهی از بانک‌های بزرگ کانادایی همکاری تبلیغاتی با فیس بوک را لغو کردند. به گزارش رویترز، گروهی از بزرگ‌ترین بانک‌های کانادایی از تصمیم به تحریم فیسبوک به خاطر نقض آزادی های مدنی و وادار ساختن این غول فناوری به مقابله با سخنان نفرت پراکنانه خبر داده‌اند. تاکنون بیش از ۴۰۰ برند مختلف در سراسر جهان با متهم کردن فیسبوک به فراموش کردن آزادی های مدنی با هدف کسب سود، این شرکت را تحریم کرده اند. بانک های رویال بانک کانادا، تورنتو دامینیون، بانک آف نووا اسکوشیا، بانک آف مونترئال، نشنال بانک آف کانادا و کندین امپریال بانک از ماه ژوئیه به همکاری تبلیغاتی با فیسبوک خاتمه خواهند داد. با این حال برخی از بانک های کانادایی هنوز با این تصمیم همراهی نکرده و از رایزنی با فیسبوک برای بازنگری در سیاست‌های این شبکه اجتماعی خبر داده‌اند. در روزهای اخیر تحت تاثیر گسترش جنبش تحریم فیسبوک ارزش سهام این شرکت در بورس آمریکا با افتی محسوس همراه شده است و تخمین زده می شود حدود هفت میلیارد دلار از درآمدهای این شرکت کاسته شده باشد.



جولان سکه در کانال ۱۰ میلیون تومانی

قیمت هر قطعه سکه تمام بهار آزادی طرح جدید در ساعت ۱۴ روز یکشنبه، ۱۰ میلیون و ۴۰۰ هزار تومان و هر قطعه سکه تمام بهار آزادی طرح قدیم، ۹ میلیون و ۵۰۰ هزار تومان قیمت‌گذاری شد. همچنین نیم سکه ۵ میلیون و ۲۰۰ هزار تومان، ربع سکه سه میلیون و هر قطعه سکه یک گرمی یک میلیون و ۵۵۰ هزار تومان تعیین قیمت شد. هر گرم طلای خام ۱۸ عیار ۹۳۴ هزار و ۹۴۲ تومان و هر مثقال طلا نیز ۴ میلیون و ۵۰ هزار تومان به فروش رسید. این در حالی است که بهای اونس جهانی نیز روز یکشنبه به یک هزار و ۷۷۵ دلار کاهش یافت.

اخبار



صعود بیش از ۳۱ هزار واحد در بورس

شاخص بورس روز یکشنبه بیش از ۳۱ هزار واحد صعود، صعود کرد و از مرز یک میلیون و ۶۵۰ هزار واحد گذشت.

به گزارش ایسنا، شاخص کل بازار سرمایه روز یکشنبه با ۳۱ هزار و ۴۲۱ واحد رشد رقم یک میلیون و ۶۵۲ هزار واحد را ثبت کرد. شاخص کل با معیار هم وزن نیز با ۵۲۰۹ واحد صعود در رقم ۴۶۹ هزار و ۷۳۵ واحد ایستاد.

معامله‌گران این بازار یک میلیون معامله به ارزش ۱۴۷ هزار و ۷۴۹ میلیارد ریال انجام دادند.

در بازار روز یکشنبه فولاد مبارکه اصفهان، ملی صنایع مس ایران، پالایش نفت اصفهان، س.نفت و گاز و پتروشیمی تامین، گسترش نفت و گاز پارسیان، پالایش نفت تهران و پالایش نفت بندر عباس نسبت به سایر نمادها بیشترین تاثیر مثبت را داشتند و بانک ملت، ملی صنایع مس ایران، گسترش سرمایه گذاری ایران خودرو، بانک تجارت، پالایش نفت اصفهان، فولاد مبارکه اصفهان و پالایش نفت بندرعباس نمادهای پر ببنیده این بازار را تشکیل دادند.

شاخص کل فرابورس نیز با ۲۸۶ واحد صعود به رقم ۱۷ هزار و ۲۷۳ واحد رسید.

سنگ آهن گهر زمین، پتروشیمی مارون، پتروشیمی زاگرس، بیمه پاسارگارد، سرمایه گذاری سبا تامین، تولید نیروی برق دماوند و پالایش نفت لاوان نسبت به سایر نمادها بیشترین تاثیر مثبت را روی فرابورس گذاشتند و لیست نمادهای پر ببنیده این بازار از سهامی ذوب آهن اصفهان، بانک دی، سیمان لار سبزوار، گروه صنایع کاغذ پارس، گروه کارخانجات صنعتی تبرک، کشت و صنعت شهداب ناب خراسان و گروه سرمایه گذاری میراث فرهنگی تشکیل شده است.

افت عجیب "دارا یکم" در روزی که دارایی‌های این صندوق صف خرید بودند

در حالی که سهام شرکت‌های حاضر در پرتفوی صندوق سرمایه گذاری واسطه گری مالی یکم(دارا یکم) در روز جاری مثبت و صف خرید بودند، واحدهای این صندوق افت بیش از ۱۷ درصدی را تجربه کردند.

پس از پذیرش واحدهای صندوق سرمایه‌گذاری واسطه‌گری مالی یکم در اردیبهشت امسال، از روز ۷ تیرماه جاری واحدهای این صندوق در تالار شیشه‌ای قابلیت دادوستد پیدا کرده‌اند.

واحدهای این صندوق که در زمان پذیره‌نویسی ۱۰ هزار تومان بودند، در پی رشد و افزایش قیمت سهام شرکت‌های حاضر در این صندوق، در زمان بازگشایی ارزش بیشتری یافتند و در حدود ۲۲ هزار تومان در آن روز دادوستد شدند و پس از آن نیز با توجه به رشدی که دارایی‌های این صندوق در بازار سهام داشتند، واحدهای "دارا یکم" با استقبال بیشتر و در پی آن افزایش قیمت قابل توجهی روبرو شدند.

گفتنی است بخشی از سهام بانک‌های تجارت، ملت و صادرات به همراه سهام دو شرکت بیمه اتکایی امین و بیمه البرز در قالب واحدهای صندوق سرمایه گذاری واسطه گری مالی یکم قرار دارند و بر این اساس زمانی که سهام این شرکت‌ها رو به رشد باشند، منطقی است که ارزش واحدهای این صندوق نیز روند رو به رشدی به خود بگیرند.

این در حالی است که در جریان معاملات امروز بازار سهام، در حالی که سهام این ۵ شرکت با استقبال سهامداران مواجه بوده و این نماها با صف خرید به کار خود پایان دادند، در اتفاقی عجب معامله‌گران افت بیش از ۱۷,۵ درصدی واحدهای دارا یکم را شاهد بودند.

توضیح رییس کل بانک مرکزی درباره مسیر سیاست پولی کشور

چرا نرخ سود بالا رفت؟



گروه اقتصاد ایران و جهان
News kasbokar@gmail.com

برای دومین بار در کمتر از ۱۰ روز، بانک مرکزی در راستای کنترل نقدینگی و تنظیم بازارها، تصمیم به افزایش نرخ سود گرفت. بالاخره بانک مرکزی به هشدار کارشناسان پاسخ مثبت داد. در تازه‌ترین تصمیم بانک مرکزی، نرخ سود سپرده‌گذاری بانک‌ها و موسسات اعتباری غیربانکی نزد بانک مرکزی با یک واحد درصد افزایش، ۱۳ درصد تعیین شد و این تصمیم از شنبه، ۱۴ تیرماه ۹۹ مورد اجرا قرار گرفت.

به گزارش خبر آنلاین، آن‌طور که بانک مرکزی اعلام کرده؛ آخرین اطلاعات به دست آمده از عملکرد بخش واقعی اقتصاد نشان می‌دهد رشد اقتصادی بدون نفت در مسیر صعودی قرار گرفته است. از طرف دیگر، نرخ تورم از هدف اعلام شده (۲۲ درصد) فاصله دارد. بر این اساس، هیات عامل بانک مرکزی در راستای اجرای قانون پولی و بانکی کشور برای حفظ ارزش پول ملی در جلسه پنج‌شنبه مورخ ۱۲ تیرماه ۱۳۹۹، ترتیبات جدید اجرای سیاست پولی را تصویب کرد.

براین اساس، هیات عامل بانک مرکزی براساس مواد (۶) و (۱۱) دستورالعمل «عملیات بازار باز و اعطای اعتبار در قبال اخذ وثیقه توسط بانک مرکزی»، نرخ سود سپرده‌گذاری بانک‌ها و موسسات اعتباری غیربانکی نزد بانک مرکزی را با یک واحد درصد افزایش، ۱۳ درصد تعیین کرد. این تصمیم با هدف کاهش دامنه دالان نرخ سود و هدایت نرخ تورم به سمت نرخ هدف، اتخاذ شده و از روز شنبه ۱۴ تیرماه ۱۳۹۹ اجرا می‌شود. ضمن این که نرخ سود اعتبار گیری بانک‌ها از بانک مرکزی ۲۲ درصد است. البته پیش از این هیات عامل بانک مرکزی در روز چهارشنبه مورخ ۴ تیرماه ۱۳۹۹، کف دالان نرخ سود را از ۱۰ به ۱۲ درصد افزایش داده بود.

توضیح رییس کل بانک مرکزی درباره افزایش نرخ سود

در همین خصوص، عبدالناصر همتی، رییس کل بانک مرکزی عصر جمعه در صفحه اینستاگرام خود نوشت: کارشناسان اقتصادی در این روزها چند نکته را برجسته کرده‌اند که شایسته است توضیح لازم داده شود. این کارشناسان، رشد نقدینگی سال ۹۸ و سه ماهه اول ۹۹ را بسیار زیاد می‌دانند. رشد پایه پولی سال گذشته بیش از متوسط ۵۰ سال اقتصاد بوده است. اما با وجود کسری بودجه قابل توجه دولت، فاصله چندانی با آن متوسط نداشته است و رشد ۸.۸ درصد آن در سه ماهه اول سال ۹۹ نیز، چندان فاصله معناداری با رشدهای فصلی سال‌های قبل ندارد. رییس کل بانک مرکزی افزود: البته رشد نقدینگی همواره یک پدیده ساختاری در اقتصاد ایران بوده است. نکته مهم این است که حجم نقدینگی موجود و حتی رشد کنونی آن، نمی‌تواند موجب آن تورم بالایی شود که پیش‌بینی می‌کنند؛ چرا که بخشی از همین نقدینگی موجود، برای تامین کسری بودجه استفاده خواهد شد.

همتی یادآور شد: در واقع، فروش دارایی و انتشار اوراق دولت و تامین مالی کسر بودجه از اوراق، به معنی استفاده از نقدینگی موجود اقتصاد است، بدون آنکه فشاری به پایه پولی وارد شود. البته لازم است سیاست‌های احتیاطی کلان در بقیه بخش‌های اقتصاد کلان با دقت اعمال شود تا از انباشت ریسک‌های سیستماتیک جلوگیری شده و اقدامات ثبات‌ساز بانک مرکزی خنثی نشود.

وی تاکید کرد: تا آن جایی که به مدیریت پولی و ارزی مربوط می‌شود، می‌توانم این اطمینان را بدهم که کسری بودجه دولت قطعا بهتر از سال‌های قبل مدیریت می‌شود و مسیر اعمال سیاست پولی نیز به سمت نرخ سودی پیش می‌رود که در بازار بین بانکی و در دامنه دالان کف و سقف، که بین ۱۳ و ۲۲ درصد خواهد بود، توسط بانک مرکزی مدیریت می‌شود.

هشدار کارشناسان به پایین بودن نرخ بهره بانکی

پیش از این، کارشناسان و تحلیلگران اقتصادی نسبت به پایین بودن نرخ بهره بانکی هشدار داده بودند. به اعتقاد آنها، نرخ بهره منفی ۲۰ درصد، بازار دارایی‌ها از جمله بورس و مسکن را باد کرد و حالا در حال به هم زدن بازار ارز است.

سید محمد صادق الحسینی گفته بود: زمانی که بانک‌ها برای نرخ ۱۵ درصد سود بانکی تصمیم گرفتند، گفتم این یعنی افزایش نرخ ارز. آن روز دلار ۱۶ هزار و ۲۰۰ تومان بود. بنابراین ادامه تثبیت نرخ بین بانکی زیر ۱۵ درصد خطاست. سریعا باید اوراق منتشر و نرخ سود بین بانکی به کانالی بالاتر هدایت شود.

سیامک قاسمی، اقتصاددان نیز اعتقاد داشت: نرخ سود بانکی حقیقی در شرایط فعلی منفی ۲۰ درصد است و این یعنی پولی که در بانک گذاشته می‌شود، حداقل ۲۰ درصد در یک‌سال آینده از ارزشش کم می‌شود.

میثم رادپور، اقتصاددان و کارشناس بازار ارز نیز تاکید داشت: یکی از ریشه‌های اصلی افزایش نرخ ارز در کشور، پایین بودن نرخ بهره بانکی است؛ به طوری که نرخ بهره واقعی یا همان نرخ سود سپرده‌های بانکی منفی است. با لحاظ نرخ تورم جاری نرخ بهره واقعی به منفی ۲۰ درصد می‌رسد که در طول تاریخ کم سابقه یا بی‌سابقه است.

سناریوهای آتی

بررسی‌ها نشان می‌دهد در کمتر از ۱۰ روز، نرخ بهره کف ۲ بار به سمت تورم هدف تغییر کرد. این رویکرد نشان می‌دهد سیاست‌گذار پولی به‌دنبال آن است که رشد نقدینگی و انبساط پولی را کنترل کند و به مرور به سمت قبض نقدینگی برود؛ چراکه هر چه سپرده‌پذیری نزد بانک مرکزی بیشتر شود، قبض نقدینگی هم با احتمال بیشتری تحقق می‌یابد. گزارش‌ها نشان می‌دهد برخی گمانه‌زنی‌ها حاکی از این است که سیاست‌گذار به‌دنبال ایجاد قرینه در کریدور است؛ بدین معنی که میانگین کف و سقف دالان، معادل نرخ سود سیاستی مورد نظر بانک مرکزی برای تورم هدف باشد. گفته می‌شود نرخ بهره سیاستی حدود ۱۸ درصد در نظر گرفته شده است. بنابراین امکان دارد برای قرینه شدن نرخ، یک درصد دیگر هم به کف دالان افزوده شود.

به گفته اعتقاد کارشناسان، در ادامه باید به بانک‌ها اجازه دهند که نرخ سپرده و تسهیلات را هم متناسب با نرخ بهره سیاست‌گذار تنظیم کنند. این اقدام موجب می‌شود هم فضا برای سیاست‌گذاری بیشتر باز شود، هم انبساط پولی کمتر شود و هم اگر ابزارهای دیگر مورد استفاده قرار گیرند، به سمت انقباض نقدینگی حرکت کنیم که تسکینی بر نوسان در همه بازارها خواهد بود.

روحانی در جلسه ستاد اقتصادی دولت:

اقتصاد کشور تحت مدیریت قرار دارد

رئیس جمهور گفت: با وجود شرایط سخت به وجود آمده ناشی از جنگ اقتصادی با دشمنان در دو سال گذشته، آرزوی دیرینه مردم و نخبگان در تحقق اقتصاد بدون نفت پی‌ریزی شده و با وجود تلاطم‌ها و تکانه‌های شدید اقتصادی ناشی از تحریم‌های ظالمانه و شیوع ویروس کرونا، روند شاخص‌های اصلی اقتصاد کشور در بخش تولید و صادرات به خوبی پیش می‌رود.

به گزارش ایسنا، حسن روحانی روز یکشنبه در جلسه ستاد اقتصادی دولت، با با بیان اینکه در این جنگ اقتصادی دشمنان و بحران ناشی از شیوع ویروس عالم گیر کرونا، مردم در شرایط سختی قرار گرفته‌اند و دوران دشواری را طی می کنیم، افزود: همه ما با احساسی که نسبت به وطن، نظام و انقلاب داریم با شکیبایی در مقابل مشکلات و سختی‌ها مراحل رسیدن به هدف مهم اقتصاد بدون نفت را طی می کنیم و پیروزی در این مسیر نیازمند وحدت، انسجام و همراهی همه اقشار گروه‌ها و مردم است. رئیس جمهور با اشاره به اینکه دشمنان این مردم و سرزمین در یک عملیات روانی پیچیده با تشدید فشارهای اقتصادی به دنبال به شکست کشاندن تجربه اقتصاد بدون نفت در کشور ما هستند، گفت: از یک طرف مشکل برای صادرات نفت ما بوجود آورده‌اند و با حداکثر توان مانع از انتقال دارایی‌هایمان به داخل کشور می‌شوند و از طرف دیگر شبانه‌روز القاء می کنند سیاست‌های اقتصاد بدون نفت موفق نبوده و اقتصاد ایران تحت تحریم‌های اعمال شده در حال شکست است و نشانه‌های آن را هم نه شاخص‌های اصلی که صرفاً نوسانات قیمت برخی کالاها و نرخ ارز اعلام می کنند. در حالی که شاخص‌های اصلی نشان از عدم توفیق آنان در شکست ایران دارد.

روحانی افزود: تبیین و تحلیل موفقیت‌های کشور در مقابله با تحریم و تحقق اقتصاد بدون نفت، نه تجلیل از موفقیت‌های دولت بلکه تکریم عزت و مصالح ملی است. رئیس جمهور با تاکید بر اهمیت نقش دستگاه‌های تبلیغی و رسانه‌ها به ویژه صدا و سیما و فضای مجازی در مقابله با جنگ روانی دشمنان، افزود: رسانه‌ها و دستگاه های تبلیغی باید با اقدامات هوشمندانه و با اطلاع‌رسانی، آگاهی‌بخشی و قدرت اقناع بالا، اجازه ندهند مردم اسیر عملیات روانی و القائات دشمنان در مورد اقتصاد کشور قرار گیرند.

روحانی با بیان اینکه طی سه سال گذشته با اعمال تحریم‌های ظالمانه، نبود صادرات نفت و مشکلات ایجاد شده در مورد وصول دارای‌های ارزی ایران در خارج از کشور، قیمت ارز کنترل شده است، گفت: در ماه‌های گذشته با مسدود شدن مرزها به دلیل شیوع ویروس کرونا وقفه‌ای در صادرات و واردات کالا ایجاد شد اما ملت شریف ایران مطمئن باشند که با بازگشت مبادلات تجاری به روال قبل از کرونا، در ماه‌های آینده بازار صادرات و واردات به حالت طبیعی بازخواهد گشت و به یک ثبات در اقتصاد و بازار ارز خواهیم رسید.

در این جلسه رئیس کل بانک مرکزی گزارشی از وضعیت بازار ارز و برنامه‌ریزی‌های در دست اقدام این بانک برای مدیریت بازار ارز ارائه کرد.

عبدالناصر همتی با اشاره به روند مثبت صادرات نفت و فرآورده‌های نفتی و نیز صادرات غیرنفتی، اقدامات بانک مرکزی برای برگشت ارز صادرکنندگان و نیز استفاده از منابع مسدودی ارزی در خارج از کشور را تشریح کرد.

رئیس جمهور نیز اقدامات فوری بانک مرکزی جهت کنترل و مدیریت بازار ارز و ضرورت برگشت هرچه سریع‌تر ارزهای صادرکنندگان به چرخه اقتصاد را مورد تاکید قرار داد.

افزایش مداوم قیمت خودرو در بازار بی‌مشتری

بررسی روند بازار خودرو نشان می‌دهد که قیمت انواع خودروهای داخلی طی یکی دو هفته اخیر بیش از ۲۰ درصد گران شده و این روند علیرغم حضور مشتری و رسیدن سطح معاملات به صفر همچنان افزایشی است.

به گزارش ایسنا، ۲۲ اردیبهشت ماه بود که در جلسه ستاد تنظیم بازار با محوریت قیمت‌گذاری خودرو، رییس سازمان حمایت مصرف کنندگان و تولیدکنندگان اعلام کرد که قیمت مبنا برای انجام معاملات در بازار آزاد، قیمت خودرو در کارخانه به علاوه حداکثر ۱۰ درصد سود خواهد بود.

عباس تابش تاکید کرد: هر کجا قیمتی بالاتر از این ارقام داده شود، به منزله گران‌فروشی بوده و بازرسان این سازمان با آن مقابله خواهند کرد.

این در حالی است که معامله‌گران بازار آزاد همچنان به همان شیوه‌های قبلی خود که "جنس خودم هست، هر قیمتی بخواهم آن را می‌فروشم، مشتری بخواهد می‌خرد؛ نخواهد نمی‌خرد" ادامه دادند. همان زمان، رییس اتحادیه نمایشگاه‌داران و فروشندگان خودرو تهران نیز به ایسنا اعلام کرد که هیچ مصوبه‌ای در این رابطه به ما ابلاغ نشده است. قرار بود با تعیین قیمت‌های جدید خودروهای داخلی، فروش خودرو در بازار ۱۰ درصد بالاتر از نرخ کارخانه صورت گیرد اما با اجرایی نشدن این طرح، رئیس سازمان حمایت مصرف کنندگان و تولیدکنندگان با اشاره به اینکه برای تعیین قیمت خودرو، ذی‌نفع‌های مختلفی دخالت دارند، گفت: خودروساز باید با تولید کافی و عمل به تعهدات، وجود کالا در کف بازار را تضمین کند و این شرط لازم برای رعایت حقوق مصرف کننده است.

وی در رابطه با دلایل عدم اجرای مصوبه ۱۰ درصدی فروش خودرو، تصریح کرد که پیشنهاد سازمان حمایت در مورد قیمت خودرو در بازار همان ۱۰ درصد بالاتر از قیمت مصوب کارخانه بود اما دیدگاه‌های متفاوتی در این باره وجود دارد. برخی معتقدند که قیمت مصوب برای خودرو وجود دارد؛ بنابراین قیمت‌های بازار باید بر مبنای عرضه و تقاضا باشد اما سازمان حمایت در این خصوص معتقد است که باید سقف قیمت در بازار تعیین شود. حالا پس از گذشت نزدیک به دو ماه از آن تصمیم و اجرایی نشدن آن و عدم برخورد هیچ نهاد نظارتی، این فرمول منتفی شده و بازار همچنان علیرغم اینکه تقاضایی در آن وجود ندارد و سطح معاملات به صفر رسیده است، همچنان به طور عجیبی با روند افزایشی پیش می‌رود. بررسی‌ها نشان می‌دهد که طی یکی دو هفته اخیر بیش از ۲۰ درصد قیمت خودروها افزایش یافته است.

براساس آخرین بررسی ایسنا از برخی نمایندگی‌ها فروش در رابطه با پرتیراژهای خودروسازان، به طور میانگین پراید ۱۱۱ حدودا ۸۳ میلیون تومان، پراید ۱۳۱ حدودا ۷۷ میلیون تومان، تیبا ۲ و ساینا ۹۷ میلیون تومان، پژو ۲۰۶ تیپ پنج ۱۷۰ میلیون تومان، ۲۰۶ صندوقدار ۱۷۳ میلیون تومان و دنا ۱۹۰ میلیون تومان قیمت دارند.

این در حالی است که پیگیری‌های این خبرگزاری از رییس اتحادیه نمایشگاه‌داران و فروشندگان خودرو تهران برای اطلاع از دلیل این وضعیت بدون نتیجه مانده است.

مدرس خیابانی خبر داد

تخصیص دلار ۴۲۰۰ تومانی به ۵ قلم کالا

سرپرست وزارت صنعت، معدن و تجارت با بیان اینکه ۶۰ درصد صادرات غیرنفتی به ۱۵ کشور همسایه انجام می‌شود، گفت: صادرات غیر نفتی امسال با وجود همه مشکلات تحریم‌ها و شیوع کرونا به ۴۱ میلیارد دلار خواهد رسید. حسین مدرس خیابانی افزود: هفته گذشته میز داخل و کاهش ارزبری به میزان ۶۰ میلیون دلار برگزار شد و هفته آینده نیز میز ساخت داخل دیگری به منظور کاهش ارزبری ۲۰۰ میلیون دلاری برگزار خواهد شد، علاوه بر آن ارتقای ساخت داخل به همه شهرک‌های صنعتی سراسر کشور ابلاغ شد.

سرپرست وزارت صنعت، معدن و تجارت از مشخص شدن برش استانی و بخشی برنامه کاهش ارزبری ۳.۲ میلیارد دلاری در سال ۹۹ خبر داد و بیان داشت: در کشور ۱۳ هزار طرح نیمه تمام با پیشرفت فیزیکی ۶۰ درصد وجود دارد که چهار هزار مورد از این طرح‌ها پیشرفت بیش از ۸۰ درصد داشته و با شکل دادن پویش "تولید و تداوم امید" هر هفته ۲۰۰ مورد از این طرح‌ها راه‌اندازی می‌شود.

مدرس خیابانی خاطرنشان کرد: سرمایه گذاری این طرح‌ها ۱۷۰ هزار میلیارد تومان است که ۵۰ هزار نفر به طور مستقیم و بیش از ۵۰۰ هزار نفر را به صورت غیرمستقیم مشغول به کار خواهد کرد.

وی ادامه داد: امسال توسعه صادرات غیر نفتی به میزان ۴۱ میلیارد دلار را با وجود همه مشکلات تحریم‌ها و شیوع کرونا و بسته شدن مرزها در برنامه داریم.

سرپرست وزارت صنعت گفت: امروز ۸۰ درصد مرزهای تجاری ما بازگشایی شده و ۷۵ درصد بازارچه‌های مرزی فعال شده است و تجارت کشور به روال عادی برگشته است. وی بیان داشت: شکاف ۴۲ درصد ایجاد شده در صادرات غیرنفتی در دو ماهه امسال تا ۲۷ درصد در سه ماهه امسال کاهش یافته و این در حالی است که کرونا تاکنون بیش از ۳۳ درصد تجارت جهانی را تحت تاثیر قرار داده است. این مقام مسئول تاکید کرد: اتکای کشور در صادرات غیر نفتی بنا به فرمایش رهبر معظم انقلاب به ۱۵ کشور همسایه و تقویت تجارت با هند و چین است. وی گفت: اکنون ۶۰ درصد صادرات غیرنفتی به ۱۵ کشور همسایه انجام می‌شود به طوری که به عنوان نمونه در اردیبهشت امسال صادرات به افغانستان دو برابر مدت مشابه پارسال بود. مدرس خیابانی بیان داشت: برنامه های جهش تولید این وزارتخانه در چهار محور اصلی استفاده از ظرفیت‌های خالی، راه اندازی واحدهای صنعتی مستقر در شهرک های صنعتی، راه اندازی معادن غیر فعال و استفاده از ظرفیت و توان شرکت های دانش بنیان دنبال می شود. وی اظهار داشت: در سه ماهه امسال ۲۱۰ واحد صنعتی مستقر در شهرک های صنعتی و خارج از آن مجدد راه اندازی شدند، همچنین از مجموعه چهار هزار و ۴۰۰ معدن غیرفعال کشور، امسال راه اندازی یک هزار و ۲۰ مورد آنها را در برنامه داریم که در سه ماهه امسال ۱۴۶ معدن سر پا شدند.

سرپرست وزارت صنعت، معدن و تجارت ادامه داد: در بخش تجارت، صادرات و واردات، امروز ۳۳ هزار کارت بازرگانی فعال در کشور وجود دارد.

بانک ها

ویژه بیست و نهمین سالگرد تاسیس بانک توسعه صادرات ایران

روند صعودی اعطای تسهیلات بانک توسعه صادرات در سال ۹۸

تسهیلات اعطایی بانک توسعه صادرات ایران در سال ۱۳۹۸ بالغ بر ۸۴ میلیارد و ۳۵۹ میلیون ریال بوده که نسبت به مدت مشابه سال قبل از آن ۳۵ درصد رشد داشته است. تسهیلات اعطایی بانک توسعه صادرات ایران در ۱۳۹۸ بالغ بر ۸۴ میلیارد و ۳۵۹ میلیون ریال بوده که نسبت به مدت مشابه سال قبل از آن یعنی ۱۳۹۷، ۳۵ درصد رشد داشته است. لازم به ذکر است که رقم تسهیلات اعطایی بانک در سال ۱۳۹۷، مبلغ ۶۲ میلیارد و ۶۴۲ میلیون ریال بوده است.

به گزارش پایگاه خبری اگزیم نیوز، بانک توسعه صادرات ایران به منظور تقویت بنیه مالی خود جهت حمایت مالی از شرکت‌ها و موسسات صادراتی، اقدام به سپرده گیری از صندوق توسعه ملی نموده است. مبلغ سپرده گذاری صندوق توسعه ملی در سال ۹۸ بالغ بر ۳۵ میلیارد و ۶۰۰ میلیون ریال بود که در مقایسه با رقم ۲۶ میلیارد و ۲۰۰ میلیون ریالی سال ۹۷، رشد ۲۶ درصدی را تجربه نموده است.

بازدهی ۳۶۶ درصدی «وبصادر» در ۶۴ روز کاری بورس در سال ۹۹

«وبصادر» در ۶۴ روز کاری بازار سرمایه از ابتدای سال ۹۹ تا نیمه تیرماه سال جاری، بیش از ۳۶۶ درصد سود نصیب سهامداران کرد.

به گزارش روابط عمومی بانک صادرات ایران، بررسی آمار معاملات ۶۴ روز کاری بورس اوراق بهادار تهران نشان می‌دهد که نرخ سهام بانک صادرات ایران در سال ۹۹ از ۷۲۱ ریال به ۳ هزار و ۳۶۰ ریال در جریان معاملات روز ۱۵ تیرماه سال جاری رسید که نشان از بازدهی بیش از ۳۶۶ درصدی در این مدت دارد. استقبال سهامداران خرد از «وبصادر» نشان از ارزش ذاتی مناسب و قابلیت‌های فراوان بانک صادرات ایران در روزهای پرشور و شوق بازار سرمایه دارد به نحوی که بخش عمده معاملات توسط سهامداران خرد صورت گرفته است. تمرکز بر برنامه‌های عملیاتی و سیاست‌های اعتباری ابلاغی، کاهش هزینه مطالبات مشکوک‌الوصول، بهبود نرخ موثر تسهیلات، کاهش قیمت تمام شده پول، جذب منابع ارزان قیمت، توسعه خدمات بانکداری الکترونیک، افزایش سهم از بازار، کاهش شعب و چابک‌سازی، توقف روند زیان‌دهی، افزایش درآمدهای مشاع و غیرمشاع و در عین حال حمایت از بخش‌های مختلف اقتصادی و تامین مالی و تامین سرمایه در گردش بنگاه‌های کوچک و متوسط در مسیر «رونق» و «جهش» تولید از جمله مهمترین برنامه‌های بانک صادرات ایران در دو سال و نیم گذشته بوده است. سود خالص یک هزار و ۲۵۰ میلیارد ریالی بانک صادرات ایران در صورت‌های مالی منتهی به پایان سال ۹۸ در شرایطی محقق شده که وبصادر سال ۹۷ را با زیان خالص ۲۹ هزار و ۳۷۷ میلیارد ریالی (۱۶۸ ریال به ازای هر سهم) به پایان رساند. درآمد مشاع بانک صادرات ایران در سال ۹۸ با ۲۹ درصد افزایش نسبت به سال ۹۷ به ۲۱۳ هزار و ۸۸۴ میلیارد ریال رسید.

طرح بخشودگی جرایم بانک مسکن تمدید شد

فرصت دوباره برای بدهکاران بانک مسکن

بانک مسکن زمان اجرای طرح «میثاق» که با هدف بخشودگی جرایم بانکی مشتریان اجرا می‌شود را تمدید کرد. مالک آزادیان، رییس اداره کل پیگیری وصول مطالبات بانک مسکن در گفت و گو با پایگاه خبری بانک مسکن - هیبنا، با اشاره به اینکه با توجه به شرایط خاص ناشی از شیوع کرونا و ضرورت کاهش ترددهای غیرضروری شهروندان به شعب بانک‌ها، پیش از این نیز اجرای طرح میثاق تا پایان خرداد ۹۹ تمدید شده بود، گفت: با تصمیم کمیسیون عالی وصول مطالبات بانک مسکن، طرح میثاق برای بخشودگی جرایم بدهکاران این بانک تا پایان تیرماه تمدید شد. به گفته آزادیان، مشتریانی که از ابتدای تیرماه به بعد تا پایان تیرماه نسبت به پرداخت تمام یا بخشی از مانده بدهی خود اقدام کنند، مشمول بخشودگی جرایم بانکی بابت دیرکرد پرداخت مطابق با ضوابط طرح میثاق خواهند شد.

وی خاطرنشان کرد: الزامی برای مراجعه حضوری مشتریان به شعب برای بهره‌مندی از این بخشودگی وجود ندارد و آنها می‌توانند از طریق هر یک از درگاه‌های اینترنتی بانک مسکن نیز به صورت غیرحضوری نسبت به پرداخت بدهی خود اقدام کنند و از این بخشودگی بهره‌مند شوند؛ به این ترتیب الزامی به ارائه درخواست مکتوب به شعب برای بهره‌مندی از مزایای طرح میثاق نیز نیست. وی با بیان اینکه طرح میثاق بانک مسکن با هدف کاهش مطالبات غیرجاری این بانک طراحی شده است، گفت: این طرح حاوی امتیازهایی به نفع تسهیلات گیرندگان بانکی است که بابت دیرکرد پرداخت اقساط خود جریمه شده و بر میزان بدهی آنها به تناسب مدت دیرکرد، افزوده شده است. این طرح به مشتریان بدهکار بانک مسکن اجازه می‌دهد در ازای پرداخت هر میزان از بدهی خود به همان نسبت از پرداخت کل جرایم خود بابت تاخیر در پرداخت بدهی معاف شوند. همچنین در صورت پرداخت کل میزان بدهی، بخشودگی کل جرایم مقدور شده است.

۳۰ درصد از آزادسازی یارانه‌ها به حساب تولیدکنندگان واریز نشد

رنج تولید از بدعهدی دولت

شکایت از دولت به خاطر ندادن سهم بخش تولید

شایلی قرائی
Newskasbokar@gmail.com



اجرای هدفمندی یارانه یک هدف مهم داشت و آن هم کمک به تولید و ارتقای آن بود. هدفی که تا به امروز توجهی به آن نشده و بر اساس گزارش های ارایه شده ۳۰ درصد از آزادسازی یارانه‌ها به حساب تولیدکنندگان واریز نشده است. دولت تعهد داده بود پس از اجرای قانون هدفمندی یارانه‌ها از واحدهای تولیدی حمایت کند که نه تنها این نهاد کوتاهی خود را در این موضوع نشان داد بلکه مشکلات دیگری را نیز بر سر راه تولید قرار داده است. متاسفانه با اجرای قانون هدفمندی یارانه‌ها، تولیدکنندگان و دولت تعهدهای خاص خود را داشتند که در این بین تنها شاهد اجرای شدن تعهدهای تولیدکنندگان بوده ایم. با عدم پایبندی دولت به اجرای این طرح نرخ تولید منفی شده و تولیدکننده داخلی برای تولید درگیر مشکلات بسیار زیادی شده است.

در همین رابطه نماینده مردم آمل در مجلس از تعطیلی ۴۰۰ واحد صنعتی حوزه انتخابیه خود خبر داد و نسبت به عدم واریز ۳۰ درصد از آزادسازی یارانه‌ها به حساب تولیدکنندگان انتقاد کرد. رضا حاجی پور در جلسه علنی مجلس شورای اسلامی با اشاره به گزارش سرپرست وزارتخانه صنعت، معدن و تجارت گفت: یکی از چالش‌های مهم صنایع کشور از گذشته تاکنون سنتی بودن ماشین آلات است و هرچند در سال‌های اخیر برای به روزرسانی ماشین آلات قدم‌هایی برداشته شده است اما این قدم‌ها کافی نیست. نماینده مردم آمل در مجلس شورای اسلامی در خصوص هدفمندی یارانه‌ها افزود: در بحث هدفمندی یارانه‌ها قرار بود ۳۰ درصد از آزادسازی یارانه به حساب تولیدکنندگان واریز شود اما این اتفاق نیفتاد و سبب تعطیلی کارخانه‌های تولیدی شد. با آزادسازی یارانه‌ها نهاده‌ها چند برابر شده و کارخانه‌ها قدرت خرید این نهاده ها را نداشتند و مخارجی همچون حقوق کارکنان و نگهداری کارخانه‌ها منجر به تعطیلی آنها شد.

وی با بیان اینکه در حوزه انتخابیه آمل حدود هزار و ۳۰۰ واحد صنعتی کوچک و بزرگ وجود دارد، گفت: حدود ۴۰۰ واحد صنعتی در شهرستان‌های آمل تعطیل شده است، همچنین در سال جهش تولید باید در راستای ایجاد کارخانه و صنایع اقدامات اساسی صورت گیرد. عضو کمیسیون آموزش مجلس شورای اسلامی ادامه داد: بر اساس اصل ۴۴ قانون اساسی کارخانه دیزل واگذار شد اما امروز در حال تعطیلی و فروپاشی است. حاجی پور ادامه داد: وزیر امور خارجه گفتند روابط ما با جامعه جهانی خوب است اما گرانی کود، سم، نهاده‌های دامی ناشی از چیست؟ همچنین دیوان محاسبات گزارش داده است حدود ۵ میلیارد دلار ارز دولتی برای واردات کالاها اختصاص داده شده اما کالایی وارد نشده است. این نماینده مردم در مجلس یازدهم همچنین خواستار تنظیم بازار و ارزاق عمومی مردم و حل مشکل بزرگ عدم هماهنگی نهاده‌های دامی و اختلاف میان وزارتخانه صمت و جهاد کشاورزی شد. وی استقرار صنایع بزرگ در استان مازندران، ایجاد شرکت‌های صنعتی تبدیلی در بخش کشاورزی، اختصاص بودجه ملی برای تکمیل زیرساخت‌های صنعتی همچنین سپردن صادرات و واردات به دست اهلش ضروری دانست.

دولت با تولیدکننده تهاتر کند

آرمان خالقی، عضو هیئت مدیره خانه صنعت، معدن و تجارت

زمانی که اجرای طرح آزادسازی یا همان هدفمندسازی یارانه های کلید خورد یک سری تعهدات برای دولت تعریف شد که ملزم به اجرای آنها بود. یک بخش از این طرح باید به مردم، بخشی دیگر به صنعت و تولید و بخشی دیگر برای خود دولت اختصاص پیدا می کرد. پس دولت به عنوان شخص حقوقی دارای تعهداتی شد که باید برای آن دسته از بخش های تولیدی و صنعتی که هدفمندسازی یارانه های آسیب بیشتری به آنها وارد می ساخت یارانه بدهد که تا به امروز هنوز آماری از اختصاص این ارقام ارایه نشده است. سهم صنعت و تولید از هدفمندسازی یارانه های هنوز اعلام نشده و جالب اینجاست که منابع تخصیص آن نیز مشخص نیست. کسری بودجه دولت اجازه این تفکر را به دولت نمی دهد که به تولید و رشد منفی آن فکر کند. هدفمند شدن یارانه ها قرار بود ما را به این هدف برساند که هم یارانه را از انرژی برداریم و کنترل مصرف سوخت را انجام بدهیم و هم این که توزیع یارانه، عادلانه تر باشد. یعنی افرادی که به طور مستقیم از یارانه برخوردار نمی شوند یا اصلاً برخوردار نمی شدند، یارانه را به آنها برسانیم.

دولت باید در رابطه با اینکه از سال ۸۸ تا به امروز که حق ۳۰ درصدی تولید را اختصاص نداده پاسخگو باشد. اگر این ارقام پرداخت شده آمار آن کجاست. به عبارتی در چارچوب قانون هدفمند کردن یارانه ها، سهم بخش تولید از یارانه نقدی داده نشد. قرار بود برای صنایعی که انرژی بیشتری مصرف می کنند سیاست جبرانی وجود داشته باشد و یارانه به بخش تولید پرداخت شود. اما سهم بخش تولید را هم به خانوارها دادند. این وضع باعث شد قیمت تمام شده بخش تولید، بالا برود و وقتی یارانه بخش تولید داده نشد، در کاهش قیمت تمام شده تولید، اتفاقی نیفتاد.

مجلس هم در بازه ای پیگیر این تعهدات دولت شد اما دست دولت نیز خالی ماند. امروز دولت به تولید و صنعت بدهی دارد و باید این بدهی را تسویه کند. در همین راستا بسیاری از تولیدکنندگان خواستار شکایت از دولت به دیوان عدالت اداری هستند چراکه بر این باورند حق تولید در آزادسازی یارانه ها ضایع شده است. دولت حتی می تواند در این رابطه با تولیدکننده تهاتر کند و به ازای پرداخت یارانه حمایت دیگری را جایگزین کند.

هیچ فعال بازاری نمی تواند بگوید از اجرای طرح بی خبر است

ثبت یک میلیون شناسه رهگیری لوازم خانگی

سخنگو ستاد مبارزه با قاچاق با بیان اینکه هماهنگی ها برای مقابله با لوازم خانگی فاقد کد رهگیری در ستاد انجام شده است، گفت: تاکنون یک میلیون شناسه رهگیری لوازم خانگی ثبت شده است.

حمید رضا دهقانی نیا گفت: درباره طرح مقابله با لوازم خانگی فاقد شناسه، جلسه‌ای با حضور اعضای ستاد برگزار شد. حوزه مقابله با قاچاق به ضابطین بازمی گردد که هماهنگی آن را ستاد انجام می دهد. آنچه که برای برخورد با عرضه قاچاق لازم است، این است که طرح شناسه‌دار کردن کالا و شناسه کد رهگیری در سامانه تجارت به بلوغ خود برسد تا بتوانیم کار برخورد با عرضه کنندگان اقلام قاچاق را بصورت مؤثر به انجام برسانیم.وی ادامه داد: تاکنون یک میلیون شناسه رهگیری برای انواع لوازم خانگی توسط تولیدکنندگان و وارد کنندگان دریافت شده است.

سخنگوی ستاد مبارزه با قاچاق کالا و ارز افزود: هماهنگی ها برای مقابله با لوازم خانگی فاقد کد رهگیری در ستاد انجام شد و از سازمان حمایت مصرف کنندگان خواسته ایم زمانی که بازرسانشان برای نظارت به سطح بازار می روند، این کار را انجام دهند.

وی ادامه داد: دیروز هم به دستگاه‌ها اعلام کردیم تا هفته آینده آخرین توصیه‌ها را به عرضه کنندگان لوازم خانگی ارائه دهند. از نظر من کسی نمی تواند ادعا کند از اجرای این طرح خبر دار نبوده است و نسبت به برخورد با اقلام فاقد شناسه معترض باشد؛ البته از آنجا که در حوزه لوازم خانگی به واسطه افزایش قیمت، امکان مانع تراشی از سوی برخی از فعالان بازار وجود دارد، لازم بود که با سازمان حمایت مصرف کنندگان هماهنگی تنگاتنگی به وجود بیاید تا در وهله اول هماهنگی قیمت انجام شود که این کار انجام شد و سازمان حمایت مصرف کنندگان هم سقف و هم کف قیمت انواع لوازم خانگی را اعلام کرد.وی تاکید کرد: برای مقابله با عرضه اقلام فاقد شناسه، باید طرح شناسه دار کردن به بلوغ برسد؛ به همین دلیل همه هم و غم‌مان را گذاشته ایم تا این کار با قوت پیش برود.

افزایش تعرفه‌ای صورت نگرفت

تخلف اپراتورها در حذف بسته‌های پرمصرف

مدیرکل دفتر حفاظت از حقوق مصرف کننده رگولاتوری اعلام کرد افزایش تعرفه‌ای در بسته‌های اینترنتی اپراتورها صورت نگرفته و تنها برخی از بسته‌های پرمصرف از درگاه آنها حذف شده بود. در روزهای گذشته، کاربران در فضای مجازی از افزایش قیمت بسته‌های اینترنتی در اپراتورهای همراه خبر داده و اعتراض کردند. این موضوع منجر به واکنش حسین فلاح جوشقانی -رئیس سازمان تنظیم مقررات و ارتباطات رادیویی- شد که اعلام کرد: بالابردن قیمت در برخی اپراتورهای تلفن همراه، در حالی که مردم به‌دلیل شیوع کرونا وابستگی بیشتری به فضای مجازی پیدا کرده‌اند، غیرمنطقی و غیرمعقول است و سازمان تنظیم با آن مخالفت کرده است.

او همچنین با اشاره به مصوبه ۲۶۶ کمیسیون تنظیم مقررات ارتباطات گفت: براساس این مصوبه اپراتورهای مسلط (SMP) برای تغییر تعرفه‌های عادی و تشویقی سرویس‌هایشان باید تایید رگولاتوری را دریافت کنند. با توجه به اینکه افزایش قیمت در برخی اپراتورهای تلفن همراه بدون تایید رگولاتوری انجام شده، این افزایش قیمت‌ها برخلاف مقررات بوده و تمامی قیمت‌ها باید به قبل بازگردد.البته بررسی‌های انجام‌شده حاکی از آن است که افزایش تعرفه‌ای که کاربران از آن ناراضی بودند، درواقع حذف برخی از بسته‌های پرمصرف بود. هرچند این بسته‌ها در وب‌سایت این اپراتورها موجود بود و تنها از درگاه‌های دیگر از جمله اپلیکیشن‌های مربوط به‌این اپراتورها و USSD آنها حذف شده بود، اما از آنجایی که کاربران بیشتر مواقع برای خریداری بسته به وب‌سایت مراجعه نمی کنند و از اپلیکیشن یا USSD خرید می کنند، با حذف بسته‌ها از این درگاه‌ها مواجه شدند.

رمزگشایی از گرانی های بازار موبایل

ممنوعیت واردات گوشی بالای ۳۰۰ یورو

گوشی اپل دیگر وارد بازار ایران نخواهد شد

شایلی قرائی
Newskasbokar@gmail.com

انجمن واردکنندگان موبایل و تبلت و لوازم جانبی اتاق بازرگانی ایران با انتشار اطلاعیه‌ای اعلام کرد که واردات گوشی بالای ۳۰۰ یورو ممنوع شده است. البته با گذشت و گذاری در خبرها و گزارش‌ها می‌توان دریافت که از ابتدای امسال عملا گوشی‌های بالای ۳۰۰ یورو وارد کشور نمی‌شدند و حالا با انتشار این اطلاعیه این موضوع شکل رسمی به خود گرفته است. طبق آمار در حال حاضر، چیزی در حدود ۱۵ تا ۲۰ درصد از سهم بازار گوشی‌های هوشمند در ایران را محصولات بالای ۳۰۰ یورو تشکیل می‌دهند، اما عواقب این تصمیم چیست؟

واردات موبایل به دلیل عدم توانایی ایران در ساخت این کالا از اهمیت زیادی برخوردار است. ایران یکی از بزرگترین بازارهای خرید و فروش موبایل را دارد و این در حالی است که در مدت اخیر به دلیل مشکلات نرخ ارز و گرانی آن این کالا در بازارها کمیاب شده و گرانی بی سابقه ای را در بازارها شاهد هستیم. روز گذشته نیز خبری در رابطه با بازار موبایل منتشر شد که واقعا مشخص نیست که چرا خبر به این مهمی تا حالا رسانه‌ای نشده بود.

در بخشی از این اطلاعیه آمده است: احتراما، پیرو نامه ۹۱۳۹۰/۶۰ مورخ ۱۱ تیر ماه ۹۹ که به انجمن رسیده بنا به تصمیمات جلسات مورخ ۲/۴/۹۹ کارگروه نظارت و تخصیص ارز با توجه به محدودیت‌های اعمال شده در سقف تخصیص ارز واردات موبایل در سال جاری و ممنوعیت واردات کالای بالای ۳۰۰ یورو در رویه مسافری و تجاری، با توجه به مساعدت و حمایت مدیرکل دفتر خدمات بازرگانی وزارت صمت مقرر گردید بازرگانان محترم برای قبض انبارهای قبل از ۲۶ خرداد اقدام به دریافت کوتاژ و بروزرسانی فایل ارسالی به انجمن جهت تجمیع و اعلام به آن اداره کل تا روز سه شنبه ۱۷ تیر ماه نمایند.

به‌ندرت گوشی جدید وارد می‌شود

در پیگیری‌ها از شرکت مدیاپردازش، که توزیع عمده‌ی موبایل در بازار را انجام می‌دهد، گفته شد که واردات گوشی بالای ۳۰۰یورو مدتی است عملی شده و تنها اعلام نشده بود. بوذری، مدیر روابط عمومی مدیاپردازش می‌گوید که از ابتدای سال جدید، واردات تجاری این کالا با قیمت بالای ۳۰۰یورو انجام نشده است. این جمله بدان معنا است که دیگر گوشی اپل وارد بازار کشور نخواهد شد. البته در اطلاعیه انجمن واردکنندگان موبایل گفته شده که جلوی واردات مسافری این کالا نیز گرفته شده است. بوذری می‌گوید واردات به میزانی کم شده که دیگر به‌ندرت گوشی جدید وارد می‌شود. او مثال می‌زند که آخرین گوشی بالای ۳۰۰یوروی وارد شده توسط مدیاپردازش که مربوط به سال پیش هم بوده، هواوی p۳۰pro بود.

توجه به نیاز حداکثری در بازار موبایل

ابراهیم درستی، رئیس اتحادیه فروشندگان لوازم صوتی، تصویری

شرایط بازار موبایل ایران در مدت اخیر شرایط خاصی بوده است و بازارهای موبایل به دلیل کارشکنی برخی از واردکنندکانم دچار آشفتگی شد. البته در شرایط حاضر باید تصمیماتی گرفته شود که به نفع مصرف کننده و بازار باشد. قدرت خرید مردم کاهش یافته و بازار نیز ظرفیت این قیمت ها را ندارد بنابراین تصمیمی مبنی بر ممنوعیت واردات گوشی های بالای ۳۰۰ یورو گرفته شد که هنوز نیز ابلاغ آن انجام نشده است. بازار موبایل ایران یکی از بزرگترین بازارهای موبایل در منطقه است که خرید و فروش بسیاری در آن انجام می شود اما با تحولات اخیر در بازار ارز دیگر گمتر کسی توان خرید این قبیل گوشی ها را دارد. واردات موبایل باید با برنامه ریزی و با توجه به نیاز بازار انجام شود در غیر اینصورت تمام طرف ها متضرر خواهند شد. در گرانی های اخیر بازار موبایل شاهد هستیم که خرید و فروشی زیادی وجود ندارد و با اینکه تلفن همراه به یکی از اصلی ترین نیازهای مردم تبدیل شده اما توان خرید وجود ندارد. از طرفی دیگر باید به این نکته توجه کنیم که سلیقه مشتری نیز در بازار مهم و قابل احترام است اما تعداد افرادی که توانایی خرید گوشی های بالای ۳۰۰ یورو را دارند اندک است و به همین جهت باید نیاز حداکثری را در نظر گرفت. هرچند در حال حاضر نزدیک به ۷۵ درصد گوشی‌های موجود در بازار زیر ۳۰۰ یورو است اما گردش مالی ۲۵ درصدی باقیمانده با این ۷۵ درصد برابری می کند، اما به هر ترتیب این تصمیم با ابلاغ رسمی اجرایی خواهد شد.



انتقاد از درج قیمت در آگهی‌های اجاره مسکن

با وجود آن که از ۲۱ اردیبهشت امسال به دنبال رشد قیمت‌های پیشنهادی در بازار ملک، سایت‌های اینترنتی از درج قیمت مسکن منع شده‌اند نرخ‌های اجاره قابل مشاهده است که انتقاد نمایندگان مجلس را در پی داشته است.نوسان بازار مسکن و خودرو که از ابتدای سال جاری تشدید شد، دستگاه قضایی را بر آن داشت تا سایت‌های اینترنتی را از درج قیمت مسکن و خودرو منع کند. بر این اساس از اواسط اردیبهشت، ارایه قیمت خودرو ممنوع شد و ۲۱ اردیبهشت نیز پلیس فتا، سایت‌ها و اپلیکیشن‌های فروش مسکن را از درج قیمت منع کرد که هنوز این ممنوعیت ادامه دارد؛ هرچند در مقاطعی برخی سایت‌ها امکان مشاهده قیمت برای آگهی‌هایی که از سوی کاربران، نشان‌دار می‌شد فراهم کردند و سپس آن را بستند.

اما ظاهرا سایت‌ها در خصوص نرخ‌های اجاره محدودیتی برای خود قائل نیستند و قیمت‌ها در این بخش قابل مشاهده است؛ البته بنا به گفته یک نماینده مجلس، درج نرخ اجاره نیز ممنوع است. روز گذشته سیدالبرز حسینی، سخنگوی کمیسیون عمران مجلس با انتقاد از تداوم قیمت گذاری آگهی اجاره مسکن در سایت های اینترنتی، گفت: اخیرا با دستور دستگاه قضایی، سایت های اینترنتی از درج قیمت در آگهی خرید و فروش و اجاره مسکن منع شدند، این اقدام با هدف کاهش تلاطم و باثبات سازی بازار صورت گرفت، اما متأسفانه شاهد هستیم که این سایت ها در شرایط کنونی اقدام به درج قیمت در آگهی اجاره می کنند.

با وجود آن که برخی کارشناسان هر نوع نرخ گذاری دستوری یا محدودیت برای ارایه قیمت‌ها در بازار مسکن را مانعی برای ایجاد شفافیت می دانند، برخی دیگر معتقدند که کاربران نباید به شکل بی حساب و کتاب و بدون هویت مشخص، امکان نرخ گذاری و ارایه قیمت‌های دلبخواهی را داشته باشند.اوایل خردادماه و پس از آن که نرخ‌ها از آگهی‌ها برداشته شد، به دلیل انتظارات تورمی و همچنین امتناع مالکان از فروش، حجم فایل های عرضه شده به بازار مسکن به طور محسوسی کاهش یافت. گروهی از فروشندگان تحت تاثیر برداشتن قیمت از آگهی‌های سایت‌های اینترنتی، به زعم خود شرایط کنونی را ابهام آلود می دانستند و تا زمان برداشته شدن این محدودیت فروش را به حالت تعلیق در آوردند. از سوی دیگر عده‌ای دست بالا را گرفتند و نرخ‌ها را به شکل نجومی بالا بردند.

همان روزها محمود محمودزاده، معاون وزیر راه و شهرسازی گفت: مجموعه و گروه ذی‌نفع در سایت‌های اینترنتی نسبت به درج قیمت‌های غیرواقعی اقدام کرده‌اند و تا زمانی که بازار مسکن به آرامش نرسد اجازه درج قیمت‌ها را نخواهیم داد.وی درباره نقش سایت‌های اینترنتی اجاره و فروش املاک در التهاب بازار مسکن تاکید کرد: عده‌ای به دنبال التهاب در بازار مسکن و جریان سازی هستند که تمام این قیمت‌ها هم کاذب است و اساسا با این قیمت‌ها معاملاتی هم صورت نمی گیرد. از این رو حذف قیمت از سایت‌های اینترنتی در معاملات مسکن چه در بخش اجاره و چه فروش تصمیم نظام است تا بتوان این بازار کاذب را مدیریت کرد.

با این حال به دلیل نوسانات بازارهای موازی، قیمت خانه در شهر تهران در خردادماه ۱۱.۶ درصد نسبت به اردیبهشت افزایش یافت. در منطقه یک قیمت قطعی از حدود ۳۳ میلیون تومان در اردیبهشت به حدود ۴۱ میلیون تومان در خرداد رسید.اما درباره منع درج قیمت در آگهی‌های فروش ملک، سیدالبرز حسینی، سخنگوی کمیسیون عمران مجلس گفته است: رویکرد اصلی دستگاه قضایی در حکم عدم درج قیمت در آگهی خرید و فروش و اجاره مسکن در سایت های اینترنتی جلوگیری از بروز تنش در بازار مسکن بود، زیرا قیمت گذاری در این سایت ها در بروز تلاطم و گرانی مسکن موثر است.

وی افزود: عملکرد سایت‌های اینترنتی در آگهی خرید و فروش مسکن با قیمت، موجب شده که جو و فضای روانی در بازار ایجاد شود، همین مسئله زمینه ساز افزایش قیمت و گرانی در بازار مسکن شد، از طرفی در شرایط کنونی هیچ توجیهی ندارد که مسکن به چندین برابر قیمت گذاری شود. از طرف دیگر، دولت در ستاد ملی کرونا مصوبه‌ای را ابلاغ کرد که بر اساس آن حداکثر سقف اجاره بها در تهران ۲۵ درصد، در سایر کلانشهرها ۲۰ درصد و در دیگر شهرها ۱۵ درصد تعیین شد. در این خصوص محمودزاده گفت: اگر مالک بیش از مقدار تعیین شده قصد افزایش نرخ اجاره را داشته باشد و مستاجر نپذیرد یا باید چک را اجرا بگذارد یا حکم تخلیه بگیرد که این دو قابلیت اجرا در محاکم قضایی ندارد، لذا مستاجر در این فرآیند دست بالا را خواهد داشت.

افزایش ۸ درصدی قیمت‌ها

صادرات زعفران از سر گرفته شد

نایب رئیس شورای ملی زعفران با بیان اینکه صادرات زعفران به برخی کشورهای مقصد از سر گرفته شده است، گفت: متوسط قیمت این محصول ۷ تا ۸ درصد افزایش یافته است.غلامرضا میری با بیان اینکه هم اکنون حداقل قیمت هر کیلوگرم زعفران ۶ و نیم میلیون تومان و حداکثر نرخ آن ۱۲ میلیون تومان است، گفت: قیمت انواع زعفران افزایش داشته اما بیشترین درصد افزایش مربوط به زعفران نگین سوپر بوده است. به طور متوسط می توان گفت قیمت هر کیلوگرم زعفران بین ۷ تا ۸ درصد افزایش داشته است. وی درباره دلایل این مساله توضیح داد: نسبت به ماه‌های گذشته آرامش بیشتری بر بازار حاکم شده و برخی کشورها که درگیر کرونا بوده اند با بهبود اوضاع، بازگشایی شده اند در نتیجه صادرات زعفران به این کشورها از سر گرفته شده و کم و بیش انجام می‌شود.میری وضعیت صادرات زعفران را در خردادماه امسال مطلوب توصیف کرد و گفت: میزان صادرات در خرداد ۹۹ تقریباً با میزان آن در مدت مشابه سال قبل برابر بوده است.

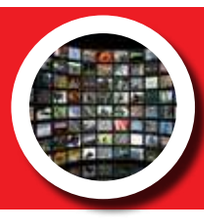

تلویزیون اینترنتی خلاف قانون است

رئیس سازمان بازرسی کل کشور از نظارت ویژه بر تلویزیون اینترنتی خبر داد و تلویزیون اینترنتی را بر خلاف قانون دانسته و تاکید کرد که برخی به دنبال نقض حاکمیت اصل ۱۷۵ قانون اساسی هستند شعار سال: رئیس سازمان بازرسی کل کشور اعلام کرده که موضوع تلویزیون اینترنتی به صورت ویژه بررسی می‌شود. حجت‌الاسلام حسن درویشیان، تلویزیون اینترنتی را بر خلاف قانون دانسته و تاکید کرده که «برخی به دنبال نقض حاکمیت اصل ۱۷۵ قانون اساسی هستند که به بخش مربوطه تاکید کردم به‌عنوان بازرسی ویژه پیگیری شود؛ طبق قانون اساسی هر نوع تلویزیون باید تحت پوشش صدا و سیما باشد.»



روزنامه کسب و کار | سال هشتم | شماره ۱۹۵۴ | دوشنبه ۱۶ تیرماه ۱۳۹۹
INFO@KASBOKARNEWS.IR کسب‌وکار
WWW.KASBOKARNEWS.IR

خبر

انتقاد از درج قیمت در آگهی‌های اجاره مسکن

با وجود آن که از ۲۱ اردیبهشت امسال به دنبال رشد قیمت‌های پیشنهادی در بازار ملک، سایت‌های اینترنتی از درج قیمت مسکن منع شده‌اند نرخ‌های اجاره قابل مشاهده است که انتقاد نمایندگان مجلس را در پی داشته است. به گزارش ایسنا، نوسان بازار مسکن و خودرو که از ابتدای سال جاری تشدید شد، دستگاه قضایی را بر آن داشت تا سایت‌های اینترنتی را از درج قیمت مسکن و خودرو منع کند. همان روزها محمود محمودزاده، معاون وزیر راه و شهرسازی گفت: مجموعه و گروه ذی‌نفع در سایت‌های اینترنتی نسبت به درج قیمت‌های غیرواقعی اقدام کرده‌اند و تا زمانی که بازار مسکن به آرامش نرسد اجازه درج قیمت‌ها را نخواهیم داد. وی درباره نقش سایت‌های اینترنتی اجاره و فروش املاک در التهاب بازار مسکن تاکید کرد: عده‌ای به دنبال التهاب در بازار مسکن و جریان سازی هستند که تمام این قیمت‌ها هم کاذب است و اساسا با این قیمت‌ها معاملاتی هم صورت نمی‌گیرد. از این رو حذف قیمت از سایت‌های اینترنتی در معاملات مسکن چه در بخش اجاره و چه فروش تصمیم نظام است تا بتوان این بازار کاذب را مدیریت کرد. با این حال به دلیل نوسانات بازارهای موازی، قیمت خانه در شهر تهران در خردادماه ۱۱.۶ درصد نسبت به اردیبهشت افزایش یافت. در منطقه یک قیمت قطعی از حدود ۳۳ میلیون تومان در اردیبهشت به حدود ۴۱ میلیون تومان در خرداد رسید. اما درباره منع درج قیمت در آگهی‌های فروش ملک، سید البرز حسینی، سخنگوی کمیسیون عمران مجلس گفته است: رویکرد اصلی دستگاه قضایی در حکم عدم درج قیمت در آگهی خرید و فروش و اجاره مسکن در سایت های اینترنتی جلوگیری از بروز تنش در بازار مسکن بود، زیرا قیمت گذاری در این سایت ها در بروز تلاطم و گرانی مسکن موثر است. وی افزود: عملکرد سایت‌های اینترنتی در آگهی خرید و فروش مسکن با قیمت، موجب شده که جو و فضای روانی در بازار ایجاد شود، همین مسئله زمینه‌ساز افزایش قیمت و گرانی در بازار مسکن شد، از طرفی در شرایط کنونی هیچ توجیهی ندارد که مسکن به چندین برابر قیمت گذاری شود.

بزرگ ترین سوداگران حوزه مسکن بانک ها و بنگاه داران دولتی هستند

سوداگری بانک‌ها در بازار مسکن

میناسادات حسینی
Newskasbokar@gmail.com

آشفته بازار مسکن این روزها متهمان زیادی دارد که هر کدام گناه را بر گردن دیگری می اندازند؛ اما متهم ردیف اول این بازار کیست؟ گناهکار اصلی بانک هایی اند که این روزها قیمت های عجیب و غریب بر ملک های خودساخته می نهند و در این بازار سوداگری می کنند. بانک هایی که برخلاف قانون بانکداری، این روزها در خرید و فروش املاک دستی چیره دارند و قیمت تعیین می کنند.

در همین راستا نایب رئیس اتحادیه مشاوران املاک گفت: «بزرگ ترین سوداگران مسکن بانک‌ها هستند نه مشاوران املاک!» عقبایی ادامه داد: «سوداگر مشاور املاک یا آن فردی که پشت میزش نشسته است، نیست. سوداگر مسکن بانک است. آدرس غلط ندهیم. بزرگ ترین سوداگران اقتصادی بنگاه داران دولتی ما هستند. برج هایی از شمیرانات تا شهر ری هستند که سر به فلک کشیده و شب ها چراغ هایشان خاموش است.» او ادامه داد: «وقتی بررسی می کنیم، می بینیم که ۵۰ تا ۱۰۰ درصد سهام آنها مال بانک هاست. این در حالی است که براساس قانون بانکداری فعالیت بانک ها در حوزه خرید و فروش اموال غیرمنقول و ساخت و سازش براساس ماده ۲ آن ممنوع است. سازمان بازرسی کل کشور، مجلس شورای اسلامی و سازمان تحقیق و تفحص کجاست؟ وقتی بانک می آید ملکی را می سازد و تابلوی خود را برخلاف قانون بانکداری روی پروژه می زند و شخصی سازی که در مجاورت بانک ساختمانی می سازد آپارتمان خود را متری ۴۰ میلیون گذاشته و آقای بانک به خاطر اعتبار بالایش آن را ۶۰ میلیون می فروشد، آیا سوداگر مردم اند؟ پس با وجود تاکیداتی که رهبر معظم و رئیس جمهور داشتند که جلوی بنگاه داری بانک ها گرفته شود و هر ضربه ای که ما در سال های اخیر خصوصا در حوزه اقتصاد مسکن خورده ایم از سیاست های غلط بانکی ما بوده است اما متاسفانه خروجی اصلاح سیاست های پولی و بانکی از مجلس دهم با وجود شعار آن خارج نشد و در یک ماه عمر مجلس یازدهم هم خروجی ای در رابطه با اصلاح سیاست های پولی و بانکی که شالوده و اصلی ترین مسیر اصلاح اقتصاد کلان کشور است، ندیده ایم.»

بد نیست نگاهی به دارایی ملکی بانک ها داشته باشیم. دارایی بانک ها یکی به وثایقی که دستشان مانده برمی گردد. بخشی را بانک سرمایه گذاری کرده و به عنوان بازپرداخت این سرمایه گذاری به بانک ملک تجاری، اداری یا مسکونی داده اند. سوم شرکت داری موازی کرده



و مستقیما مشارکت و تولید مسکن کرده است. مثلا خواسته اعتبار و سهم خود را در بازار به عنوان یک بانک بالا ببرد. از یک طرف ارزش افزوده برای خود درست می کند و از یک طرف در بازار یکی از مسببان افزایش قیمت همین نوع تولیدات و مراودات معاملاتی بین بانک ها و دوایر دولتی است. یعنی برای اینکه حفظ اعتبار و ریال خود و منابع مالی خود را کرده باشد در بالاترین تراز ملک خود را نگه داشته و گران می فروشد و به بازار آشفته قیمت ها دامن می زند. «کسب و کار» در گفتگو با یک کارشناس، به بررسی این رفتار بانک ها می پردازد.

سرمقاله

شفافیت اقتصاد مسکن در بورس

منصور غیبی، کارشناس مسکن

بانک ها نبایستی وارد بنگاه داری در حوزه اقتصاد مسکن شوند. حتی در اساسنامه آنها این امکان که بخواهند کار ساخت و ساز، مشارکت و در واقع مایملک خرید و فروش کنند، نیست؛ ولی این در حالی است که بانک ها شرکت های موازی به اسامی غیر تشکیل می دهند و بخشی از سهام آن شرکت ها را دوباره عهده دار می شوند و به نوعی تمام کننده و شروع کننده دوباره بانک ها هستند. در این راستا بانک ها در ساخت بسیاری از مراکز تجاری یا مسکونی مشارکت کردند و بخشی را توانسته اند بفروشند و بخشی را نه. پس این تایبدی که بانک ها در حوزه اقتصاد مسکن بنگاه داری ملکی می کردند؛ اما اخیرا با یک سری محدودیت ها مواجه شده اند و اواخر سال ۹۳ مجلس مصوبه ای را مطرح کرد و به تصویب رساند و دولت را از سال ۹۴ مجاب کرد که سالانه حدود ۲۰ تا ۳۰ درصد از دارایی بانک ها به بازار تزریق و آزاد و طی ۳ تا ۴ سال این موارد تمام شود؛ ولی این طرح موفق نبود و عقیم ماند. از پروژه ۱۰۰ درصدی حدود ۸۵ درصد ماند و ۱۵ درصد آن انجام شد و این مایملک به نوعی حبس شده در گلوگاه بانک ها که نه می شود اسم آن را سرمایه گذاشت و نه برای مصرف در اختیار مصرف کنندگان و عموم قرار گرفته است. در دولت قبل حدود ۵۰۰ مرکز بانکی و مالی و اعتباری تاسیس شد که پشتوانه آنها املاک بود. آنها مجبور شدند ملک بخرند به جای پول. با گذشت زمان بانک ها ناخواسته درگیر بازار اقتصاد مسکن شدند و مجبور شدند که بخشنامه و مصوبه تولید کنند که این بانک ها مجدد دارایی خود را آزاد کنند. این چرخه معیوب بانک ها و مصرف کنندگان را گرفتار و هم هیجان قیمت در بازار تولید کرد. بنابراین یک بخشی از افزایش قیمت در حوزه ملک، ورود بانک ها و این نوع سرمایه داری در حوزه املاک توسط بانک ها و دوایر دولتی و نهادها بود. هرچند در این مورد دنبال راهکار هم بودند ولی جالب اینجاست که آن راهکار نیز عملیاتی نشده است.

اگر ما مرکز مالی و اعتباری و یک بانکی را می خواهیم تاسیس کنیم که پشتوانه و سرمایه و اعتبار می خواهد به جای خرید ملک، ما باید منابع تحت اختیار مربوط به بورس را سرمایه گذاری کنیم. حوزه اقتصاد مسکن باید وارد بورس شده و ساز و کار تعریف شود و هم برای سرمایه گذار ارزش افزوده داشته باشد و هم این بازار از آشفتگی خارج شود. مهم ترین آیتم این است که شرکتی به بورس می رود یعنی تراز مالی خود را شفاف کرده و به صورت کاملا گویا و شفاف به بورس ورود می کند. درنتیجه اگر دوایر دولتی، نیروهای انتظامی، دولتی، تعاونی ها و شرکت های مختلفی که در حوزه تولید مسکن و خدمات رسانی به مردم هستند بخواهند تحت عنوان انبوه ساز، سازنده، و... ورود پیدا کنند لازمه ورود آنها شفافیت است. این شفاف سازی خود بهترین مزیت است. اینها مجبورند خود را شفاف کنند که زمین مال کیست، ساخت و ساز چیست، افراد چه کسانی هستند، ذینفعان کیستند و... این شفاف سازی مالی، فنی و اعتباری اجازه می دهد که ما در حوزه اقتصاد مسکن برای اولین بار در بورس به یک شفافیت برسیم. رانت خواری، سوداگری، کلاهبرداری و... در این روند حذف می شود و ما در یک فضای شفاف می توانیم نسبت به سرمایه گذاری در حوزه بازار مسکن از طریق بورس عمل کنیم. می توان برای جلوگیری از ورود بانک ها به بورس، بورس املاک زمانی که برای خود تولید اساسنامه می کند می توان در آن قید کرد که نهادهای دولتی، بانک ها، نهادهای انتظامی و نیروهای نظامی دخیل نباشند و اجازه دهند مردم این بازار را با اساسنامه مربوط به ساز و کار دقیق و شفاف پیاده سازی کنند و بخش خصوصی نقش عمده داشته باشد. دولت می بایست به عنوان ناظر عالی بر بازار عمل کند و نظارت عالی داشته باشد و در اختیار بخش های خصوصی قرار بگیرد تا این بخش ها بتوانند این راهکار را ادامه دهند و رشد کنند. یکی از مزایای ورود به بورس این است که جلوی شیطنت ها را خواهد گرفت یعنی مردم به هر طریق می توانند از طریق بازاری که عادلانه و درست توزیع شود، وارد شوند. دولت باید در این نوع معامله‌ها در بخش تولید، کنترل و نظارت حامی سازندگان باشد نه به عنوان کنترل کننده یا نظارت گر صرف.

مدیرعامل شرکت آب و فاضلاب استان اصفهان:

استان اصفهان در حوزه آب دچار بحران است

مدیرعامل شرکت آب و فاضلاب استان اصفهان گفت: استان اصفهان در حوزه آب شرب دچار تنش آبی نیست، بلکه دچار بحران است. هاشم امینی در جمع اصحاب رسانه به مناسبت هفته مدیریت مصرف آب و برق در کشور بیان داشت: استان اصفهان در حوزه آب شرب دچار تنش نیست، بلکه دچار بحران است که در این راستا اجرای طرح های آبرسانی و انتقال آب به اصفهان یکی از مطالبات مردم و مدیران استان اصفهان می باشد. وی گفت: در استان اصفهان مصرف آب خانگی در هر ماه ۱۱ مترمکعب است، که این میزان در کشور ۱۵ مترمکعب و متوسط مصرف استاندارد آن نیز ۲۰ مترمکعب در ماه می باشد. این مقام مسئول ادامه داد: این موضوع نشان دهنده وضعیت بحرانی استان اصفهان در تأمین و پایداری آب شرب و بهداشت است در صورتیکه برخی می گویند که اصفهان مشکلی برای آب ندارد. مینی با اشاره به یکپارچه سازی شرکت آب و فاضلاب شهری و روستایی در استان اصفهان گفت: یکی از برنامه های وزارت نیرو یکپارچه‌سازی بخش تامین و توزیع آب شرب و بهداشت و تامین آب روستا بود که با یکپارچه‌سازی آن شاهد ایجاد جهش در خدمات رسانی به مردم در مناطق مختلف روستایی هستیم. مدیرعامل شرکت آب و فاضلاب استان اصفهان افزود: یکی از رویکردهای شرکت آب و فاضلاب استان اصفهان در بودجه ۹۹ روستا محور شده است تا بتوانیم با برنامه جهادی و منسجم سطح خدماتی روستاها را به شهرهای همجوار آن نزدیک کنیم. وی اضافه کرد: همچنین با اجرای پویش الف-ب-ایران هر هفته در استان های مختلف کشور افتتاح پروژه داریم که در راستای افزایش امیدبخشی در سطح جامعه اجرای این پویش ادامه خواهد داشت. امینی ادامه داد: در اسفندماه سال گذشته با اجرای پویش الف-ب-ایران ۷ پروژه با اعتباری بالغ بر ۷۸۵ میلیارد تومان به صورت ویدئو کنفرانس به بهره برداری رسید.

بازسازی شبکه فاضلاب شهری در اصفهان

مدیر آبفا اصفهان با اشاره به بازسازی شبکه فاضلاب شهری در اصفهان گفت: بازسازی شبکه فاضلاب شهری با اعتبارات فاینانس خارجی در خیابان های میر، مشتاق، آبشار، کمال اسماعیل با اعتباری بالغ بر ۷۰۰ میلیارد تومان انجام شد. وی افزود: همچنین احداث شبکه فاضلاب در محلات خیابان‌های امام خمینی، کاوه، جاده فرودگاه، حصه انجام شد و شبکه فاضلاب در این مناطق به اتمام رسید. هاشم امینی گفت: امیدواریم با برنامه ریزی های انجام شده شبکه فاضلاب در محلات جی شیر، روشن دشت، پینارت و شهید کشوری نیز اجرا شود. امینی بیان داشت: آبرسانی به شهر باغشاد و ۸ روستای لنجان در مجاورت تصفیه خانه باباشیخعلی انجام گردیده و در ماه های آینده نیز آبرسانی کامل به شهر باغ بهادران انجام می‌شود.

افزایش ۱۸ درصدی مصرف آب در اصفهان

مدیرآبفا استان اصفهان گفت: درپی شیوع ویروس کرونا مصرف آب در استان ۱۸ درصد افزایش داشت و در حال حاضر شاهد افزایش ۳۰ تا ۴۰ درصدی مصرف آب در اصفهان با توجه به پیک مصرف تابستان هستیم که از مردم درخواست داریم با توجه به محدودیت هایی که در زمینه آب وجود در زمینه مصرف آب مدیریت داشته باشند. وی با اشاره به پروژه های آبفا در سال ۹۹ بیان کرد: اصلاح و بازسازی ۲۴۰ کیلومتر شبکه آب استان که در سال گذشته، ۲۳۷ کیلومتر بود تکمیل شده است. هاشم امینی افزود: همچنین مطالعات آبرسانی به شهرستان فریدونشهر، مطالعات تامین آب بخشی از مجتمع های روستایی اردستان و مطالعات آبرسانی به بخش مرکزی و تامین آب بافت مرکزی اصفهان از جمله دیگر اقدامات آبفا در سال ۹۹ است. این مقام مسئول اضافه کرد: همچنین با توجه به افت فشار آب در محلات قائمیه و بلوار شفق اصفهان مخزن ۱۰ هزار متر مکعبی با اعتبار بالغ بر ۱۲ میلیارد تومان در این محلات احداث خواهد شد. وی با اشاره به پیشرو بودن اصفهان در زمینه هوشمندسازی شبکه های آب و فاضلاب اظهار داشت: از دیگر اقدامات آبفا اصفهان حفر و تجهیز چاه‌ها در بخش های روستایی است که حفر و تجهیز ۱۷ حلقه چاه در روستاها و اجرای ۳۱۰ کیلومتر لوله آب در شهر، روستاهای استان از جمله این اقدامات است.

کاهش یافتن آب بدون درآمد در اصفهان

مدیرعامل آبفا استان اصفهان ادامه داد: در حوزه شهری اصفهان آب بدون درآمد و پرت آب ۱۶.۱ درصد است که این میزان پرت در روستاها ۳۵ درصد است و در این زمینه اصفهان سرآمد کشور در کاهش آب بدون درآمد است. امینی تصریح کرد: در سال جاری توسعه ۲۲۰ کیلومتری شبکه فاضلاب در استان در دستور کار است که این میزان در سال گذشته ۲۰۵ کیلومتر بود.

ارائه ۲۳ خدمت غیرحضوری به مشترکین آبفا در استان اصفهان

وی همچنین از ارائه ۲۳ خدمت غیرحضوری به مشترکین آبفا در استان اصفهان خبر داد و گفت: آبفا اصفهان با داشتن چهار مدیریت تحت عنوان خدمات مشترکین، پیاده سازی و اجرای تعرفه ها، وصول و درآمد و مشترکین خاص در تلاش است در سطح استان خدمات شرکت را به بهترین نحو در اختیار مشترکین قرار دهد. مدیرعامل آبفا استان اصفهان افزود: سامانه ۱۵۲۲ برای ارائه خدمات ۲۳ گانه در ۲۴ ساعت شبانه روز در خدمت شهروندان است و مشترکین برای انجام امور خود نیازی به حضور در شرکت آبفا ندارند.

هاشم امینی همچنین بیان داشت: یکی دیگر از اقدامات شرکت آبفا اصفهان حذف قبوض کاغذی بود که در سال گذشته با حذف قبوض کاغذی و ایجاد سامانه پیامکی اعلام قبوض در جهت حفظ محیط زیست و توسعه دولت الکترونیک کوشیدیم. مدیرعامل شرکت آب و فاضلاب استان اصفهان با اشاره به پیشرفت ۳۰ درصدی سامانه دوم آبرسانی اصفهان بزرگ گفت: لوله گذاری و تامین تجهیزات این طرح در حال پیگیری است و مدیریت استان در نظر دارد بخشی از سامانه دوم آبرسانی اصفهان بزرگ را از سال آینده وارد مدار کند.

لزوم استفاده از منابع محلی برای تأمین آب با کیفیت

ناصر اکبری معاون بهره برداری و توسعه آب و فاضلاب استان اصفهان، درادامه نشست خبری که به مناسبت هفته صرفه جویی در مصرف آب برگزار شده بود، گفت: در نه ماه از سال، آب شربی که در اختیار شهروندان قرار می گیرد به طور کامل از منابع طبیعی تأمین می شود ولی در ماه های دیگر که از اواخر خرداد تا شهریور را شامل میشود، برای تأمین آب باکیفیت ناچاریم که از منابع محلی استفاده کنیم. وی با اشاره به اینکه در طی سالهای گذشته برای عبور از بحران خشکسالی از چاه هایی در سطح شهر بهره برداری شده است، افزود: این چاه ها مورد آزمایش شیمیایی و میکروبی قرار گرفته و به تأیید وزارت بهداشت رسیده بودند. اکبری با بیان اینکه کیفیت بالای آب شرب شرط اول ما است، اظهار کرد: در مناطق مختلف اصفهان به دلیل فقیر و غنی بودن چاه های زیرزمینی، کیفیت آب متغیر بوده ولی در اکثر مناطق این استان کیفیت آب تفاوت چندانی ندارد. وی همچنین ادامه داد: در شرایط خاص تنها ده درصد از منابع آب از چاه تأمین می شود؛ بنابراین مردم میتوانند از سلامت آب شربی که در اختیارشان قرار میگیرد اطمینان کامل داشته باشند. معاون بهره برداری و توسعه آبفا استان اصفهان با بیان اینکه سال ۸۹ اولین سال اجرایی شدن زیرساخت سامانه های کنترل هوشمند در خطوط انتقال آب استان بود، اذعان داشت: قبل از آن شرکت های داخلی قادر به انجام این کار نبودند ولی پس از سال ۹۰، تنها شرکت های داخلی این زیرساخت ها را اجرا می کردند. وی با اشاره به اینکه شرکت آبفا اصفهان زیر بار جیره بندی آب در سطح استان نخواهد رفت، افزود: در صددیم که با کنترل و درایت، عدالت را در توزیع و کیفیت آب اجرا کنیم.

افزایش هفت درصدی بهای قبوض

رضا رضایی، معاون خدمات مشترکین شرکت آبفا استان اصفهان نیز در ادامه این جلسه ضمن اشاره به شناسایی ۵۶۰ انشعاب غیر مجاز گفت: در سال ۹۹ افزایش قیمت انجام شده و بهای قبوض تمام مشترکین





مسکونی و غیر مسکونی، هفت درصد افزایش یافته است واگر همین مشترکین از الگوی مصرف (۱۴ مترمکعب به ازای هر واحد) تجاوز کنند به غیر از ۷ درصد مشمول ۱۶ درصد جریمه خواهند شد. وی در ادامه با بیان اینکه در وضعیت شیوع ویروس کرونا، دستگاه های دریافت پول شهرداری به شرکت آب و فاضلاب منتقل شد افزود: برای سهولت کار و کاهش ترددها در شهر، هزینه حفاری و آسفالت توسط این شرکت دریافت شد. رضایی با اشاره به استقبال شرکت آبفا استان اصفهان برای واگذاری انشعاب های جداگانه به مجموعه اعلام کرد: برای انجام این امر، مجموعه ها باید دارای شرایطی از جمله امکانات فنی لازم باشند. وی ادامه داد: این امکانات فنی، شامل جدا بودن لوله های آب سرد و گرم و همچنین بدون مشکل بودن این لوله ها می باشد. وی گفت: شرکت آبفا در سراسر استان و هر منطقه موظف به گشت زنی و شناسایی انشعابات غیرمجاز آب و فاضلاب است. وی در خصوص مشترکین کم مصرف نیز، توضیح داد: اگر مشترکین از ۱۴ مترمکعب مصرف کمتری داشته باشند به آنها پاداش تعلق می گیرد. به گفته معاون خدمات مشترکین شرکت آب و فاضلاب استان اصفهان، در سال گذشته ۴۷۶ هزار مشترک شرکت آبفا مشمول جایزه شدند

موفقیت شرکت آبفا در کنترل سطح منابع آب

همچنین در بخشی از این نشست، سید اکبر بنی طبا، مدیر روابط عمومی شرکت آب و فاضلاب استان اصفهان به ایراد سخنانی پرداخت و بیان کرد: شرکت آبفا در تابستان دارای شرایط متفاوتی بوده و فشار زیاد بر بدنه آن وارد می شود.

بنی طباء با بیان اینکه دغدغه این شرکت ارائه آب باکیفیت در اختیار عموم مردم است، افزود: شرکت آبفا در تلاش است که حتی الامکان از آب چاه استفاده نکند و در صورت استفاده، آب این چاه ها تمامی شاخص های لازم را داشته باشد.

وی عنوان کرد: این شرکت علی رغم کمبود آب توانسته مصرف آب را به خوبی مدیریت کرده به گونه ای که در طی این سال ها، در حوزه آب شرب مشکلی به وجود نیامده است. بنی طباء در نهایت ضمن قدردانی از همکاری مردم برای صرفه جویی در مصرف آب اظهار کرد: عوامل شرکت آبفا استان با تلاش فراوان توانستند سطح منابع آب را کنترل کنند، هر چند برای تحقق این امر و همچنین توزیع عادلانه آب مجبور به اعمال فشار حداقلی شده اند.

روزنامه فرهنگی و اقتصادی کسب و کار
دوشنبه ۱۶ تیرماه ۱۳۹۹ | سال هشتم | شماره ۱۹۵۴
صاحب امتیاز و مدیر مسئول: دکتر مینا مهرنوش
سردبیر: مریم بابائی
عضو انجمن صنفی روزنامه های غیر دولتی و مدیران رسانه
پایگاه خبری کسب و کار www.kasbokarnews.ir
روزنامه کسب و کار ۸۸۲۶۱۰۳۷
فاکس ۸۸۲۶۰۴۴۷
نشانی: تهران، خیابان سهروردی شمالی میدان پالیزی، خیابان فدائی‌نسب کوچه یازدهم، پلاک ۵۰
کدپستی ۱۵۵۷۹۱۷۱۱۳
توزیع: کسب و کار
آیین‌نامه اخلاق حرفه‌ای: WWW.KASBOKARNEWS.IR
چاپ: گلریز
پیامک: ۳۰۰۰۴۸۰۰
وب‌سایت: WWW.KASBOKARNEWS.IR
آدرس الکترونیکی: newskasbokar@gmail.com

کلید

روزنامه صبح ایران

نقد انگارت، اطلاع رسانی صادقانه و شفاف، تبادل افکار و آرا

چهارشنبه ۱ مرداد ۱۳۹۹ /شماره ۱۳۶۸ / سال هفتم /۸ صفحه +۴ صفحه اینترنتی/قیمت ۴۰۰۰ تومان



علی رضا زالی:

محدودیت‌های کرونایی در تهران ادامه دارد

۵



محمد شریعتمداری:

معوقات بازنشستگان فولاد از مردادماه پرداخت می‌شود

۴



علی ربیعی

منحنی ارز در حال پایین آمدن است

۲

واقعیت آمریکا و چشم‌های بسته دولت

روحانی عجله در مذاکرات را تائید کرد

محمـود واعظـی اخیـرا در حالی مدعی شـده است «عجلـه‌ای در مذاکرات نداشتیم زیـرا اساس برجام بر بی‌اعتمادی به آمریکا بود» که حسن روحانی در جلسه هیئت دولت ادعای رئیس دفتر خود را نقض کرد. حدود یـک هفته‌ای می‌شود کـه از پنجمین سالگرد امضای توافق هسته‌ای برجام می‌گذرد. توافقی که در پیچ و خم بایدها، نبایدهـا و احتمالات مختلف بارها به دار انتقاد آویخته شد و مدافعانش بارها سعی کردند با نفس‌های مصنوعی به جسم بی جانش جان دهند. حالا پنج سال از شـادی آن روزها و وعـده و وعیدهای پر زرق و برق این قرارداد تاریخی می‌گذرد و تنها عایدی ما یک برگه قرارداد فسخ شده است...

ادامه درصفحه ۲



قتل با ۴ میلیون در کمتر از ۲ ساعت!

رازهایی از سقط جنین زیرزمینی

۵

معاون درمان دانشگاه علوم پزشکی کاشان:

ذخیره پلاسما در کاشان برای بهبود کرونایی‌ها افزایش نداشته اما تمایل برای اهدا بیشتر شده

معاون درمان دانشگاه علوم پزشکی کاشان گفت: برخی از اعضای کادر درمانی دانشگاه علوم پزشکی کاشان حتی سه بار نیز پلاسما اهدا کرده اند. محمد حاجی جعفری با اشاره به اینکه ذخیره پلاسمای بیمارستان بهشـتی کاشان برای درمان بیماران بدحال کرونایـی افزایش پیدا نکرده است، اظهار داشت: آمادگی برای تمایل اهدا در بین شهروندان بیشتر از پیش شده است ولی هنوز عملیاتی نشده است...

۲

چند درصد مردم ماسک بزنند کرونا مهار می شود

ویروس ضعیف نشده است

۵

معاون توسعه مدیریت و منابع:

۷۰ درصد فعالیت‌های ورزشی کشور الکترونیکی است

فرامرزیان در نشسـت مدیران ارشد وزارت ورزش و جوانان با معاون اول رییس جمهور به ارائه گزارشی از اقدامـات مرتبـط با توسعه مدیریت و منابع در دولت تدبیر و امید پرداخت. معاون توسعه مدیریت و منابع در این نشست گفت...

۷

اصغر فرهادی:

همه داستان ها زاییده تلاقی عشق و خشونت هستند

اصغر فرهادی در یک جشـنواره فیلمنامه نویسی به میزبان رادیو و تلویزون دولتی ترکیه به صورت آنلاین دربـاره سینما، کارگردانـی و داستانگویی صحبت کـرد. جشـنواره «Punto TRT Screenplay ۱۲ Days» به میزبانی رادیو تلویزون دولتی ترکیه (TRT) میزبان اصغر فرهادی کارگردان ایرانی برنده اسکار بود که از طریق آنلاین با حاضران در این رویداد درباره سینما صحبت کرد...

۸

رئیس مجلس شورای اسلامی:

نظارت دیوان محاسبات باید «برخط» باشد

رئیس مجلس شورای اسـلامی با بیان اینکه دیـوان محاسـبات یکـی از بازوهـای نظارتی مجلس است، گفت: دیوان، نظارت خود را باید برخط و به روز کند و این مسئله قطعا پیگیری خواهد شد.

محمدباقـر قالیبـاف رئیس مجلـس در دیدار با رئیـس و اعضـای هیئت تطبیق مصوبـات دولت با قوانین ضمن تقدیر و تشکر از عملکرد هیئت تطبیق مصوبات دولت با قوانین در دوره‌های گذشته، گفت: امیـدوارم اعضای این هیئت در این شرایط سخت و خاص در انسجام مجموعه و اثرگذاری مانند گذشته موثـر باشند، در اینجـا باید از محسـن اسماعیلی کـه از رزمندگـان دوران دفاع مقـدس و از فضلا و حقوقدانان برجسـته کشور است، بخاطر تقبل ادامه این مسئولیت تشکر می‌کنم.

وی با اشاره به اهمیت توجه به مباحث حقوقی از منظر حکمرانی، افزود: قطعاً در این رابطه نقش قوه مقننه بسـیار اثرگذار است، از ایـن رو امام خمینی (ره) فرمودنـد کـه مجلس در رأس امـور است. آن مجموعـه و شاکله‌ای کـه امروز نظـام را در حوزه قوانین مستحکم کرده، قوه مقننه است.

رئیـس مجلس با اشـاره به اهمیـت قانونگذاری درست و کلان در مجلس، اظهار داشت: رهبر معظم انقلاب در دیدار اخیر با نمایندگان مجلس فرمودند که یکی از کارهای مجلس باید این باشد که ظرفیت اجرایی شدن قانون در خود قانون دیده شود، از این رو اگـر در رونـد قانونگذاری به ایـن ظرفیت توجه نشود، مشکلاتی به وجود خواهد آمد.

قالیبـاف با بیان اینکه مجلـس یازدهم در شرایط



خاصـی که کشـور در آن قـرار دارد، کـار خود را آغاز کـرد، گفت: مردم در شرایط کنونی احسـاس ناراحتـی، دغدغـه و نگرانی دارنـد و خواستار حل مشکلات هسـتند. وی تصریح کرد: مجلس یازدهم از ابعـاد مختلف ویژگی‌های خاص خود را دارد و در این عرصه فرصت‌های بسیاری پیش رو است که اگر در خصـوص این فرصت‌ها به درستی تصمیم گرفته شـود، جهش خوبی صورت خواهـد گرفت. یکی از فرصت‌هـا این است که ۱۸۰ نفر از نمایندگان برای نخسـتین بار به مجلس راه یافته‌اند که این مسـئله ظرفیت خوبی است که باید به آن توجه شود.

رئیس مجلس یادآور شد: مجلس دو وظیفه اصلی قانونگـذاری و نظارت را برعهـده دارد که اولویت ما در شرایط کنونی تقویت بخش نظارتی است و قطعاً ما این مسـئله را با جدیت دنبال می‌کنیم. در بخش نظـارت مجلس، سه حوزه وجـود دارد که هر کدام ظرفیت‌هـای بالایی را برای مجلـس ایجاد می‌کند. یکـی از ایـن حوزه‌ها حضـور نمایندگـان ناظر در شوراها و مجامع است، از این رو مجلس مصمم است که به این حوزه نظارتی عمق بدهد.

قالیبـاف با بیان اینکه دیـوان محاسبات نیز یکی از بخش‌ها و بازوهـای نظارتی مجلس است، گفت: دیـوان محاسبـات نقـش اساسی و مهمـی دارد و مهمترین بازوی نظارتی مجلس در حوزه کارکردی و میدانـی است. البته برای تقویت این بخش، برخی اقدامـات باید صورت گیـرد. به طور مثـال دیوان، نظارت خود را باید برخط و به روز کند و این مسئله قطعاً پیگیری خواهد شد.

وی از هیئت تطبیق مصوبـات دولت با قوانین به عنـوان یکی دیگـر از بازوهای نظارتـی مجلس یاد کـرد و گفت: بخش عمـده‌ای از نظارت مجلس در دو بخـش اجرایی سازی قانون و نظارت بر مصوبات هیئت دولت قرار دارد.

رئیس مجلس بـا بیان اینکـه در عملکرد هیئت تطبیـق مصوبـات دولت با قوانین، برخـط و به روز بودن اهمیـت ویژه‌ای دارد، گفـت: خوشبختانه در شرایط کنونی این هیئت در بررسی مصوبات به روز عمل می‌کند. قالیباف با اشاره به رویکردهای اصلی مجلـس یازدهم، گفت: یکی از مسـائل مهم در این رابطه هوشمندسازی است که این مسئله از اهمیت و جایگاه بسـیار مهمی برخوردار است. یکی دیگر از این رویکردهـای اصلی بحث شفافیت است که باید این موضوع نیز به صورت جدی پیگیری شود.

وی، مردمی‌سـازی را نیـز از دیگـر اولویت‌هـای مجلـس در دوره یازدهم دانسـت و گفت: قطعاً در هـر کاری کـه انجام می‌دهیم باید مـردم را دخیل کنیم تا مردم در این حوزه مشـارکت داشته باشند، از ایـن رو مردمـی سـازی اسـاس هرگونـه اقدام و تصمیم ما است.

رحمانی فضلی:

برخوردهای قانونی با تولیدکنندگان و صادرکنندگان اجتناب ناپذیر است

وزیـر کشـور گفـت: اولویـت در تعامـل با تولیدکننـدگان و صادرکننـدگان با روش‌های اقناعـی اسـت امـا برخوردهای قانونـی برای صیانت از منافع عمومی اجتناب ناپذیر است.

عبدالرضا رحمانی فضلی در پنجاه و سومین جلسه ستاد اطلاع رسانی و تبلیغات اقتصادی کشـور پس از شنیـدن گزارش وزارت صنعـت، معدن و تجارت و بانـک مرکـزی از روند تامین کالاهـای اساسی و مواد اولیه تولید در کشـور با تاکید بر اهمیت ادامه تلاش‌ها در این عرصه اظهار کرد: اطمینان داریم که هیچ مشـکلی در تامین اقلام اصلی مورد نیاز مردم وجود ندارد.

در این جلسـه پـس از گزارش بانـک مرکزی در خصوص شرایط بازار ارز، وزیر کشـور با مرور چهار عامل کاهش صادرات نفت، مشکلات موجود در روند ورود منابع ارزی کشـور به داخـل، کاهش حجم و قیمت اقلام صادراتی به دلیل رکود حاصل از شیوع بیماری کرونا و همچنین عدم بازگشـت بخشـی از منابـع ارزی حاصل از صادرات به کشـور، به عنوان عوامـل اقتصـادی منجر به تلاطم موجـود در بازار ارز، گفـت: علاوه بر مدیریت هـر یک از این عوامل



اقتصـادی و تلاش در جهت بهبود شرایط آن، بانک مرکزی باید با مسببین فضاسازی های تبلیغاتی که درصد تشدید و تحریک فضای روانی موثر بر بازار ارز است، به شدت مقابله کند.

رحمانـی فضلـی در همیـن زمینـه بـا مـرور گزارش‌های ارائه‌شده برای جبران عقب‌ماندگی های موجود در بازگشت ارز حاصل از صادرات و تاکید بر اهمیـت و ضرورت به نتیجه رسیـدن این تلاش‌ها، خاطرنشـان کرد: اولویت در تعامل با تولیدکنندگان و صادرکننـدگـان بـا روش‌هـای اقناعـی است اما برخوردهـای قانونی برای صیانـت از منافع عمومی اجتناب ناپذیر است.

رئیس ستاد اطـلاع رسانی و تبلیغـات اقتصادی کشـور در بخـش دیگری از این نشسـت بـا اشاره بـه برخـی چندگانگی‌ها در ارائه اخبـار و اطلاعات عرصـه اقتصادی گفت: باید با اتخاذ گفتمان واحد و ساماندهی گفتارهای رسانه‌های صاحبان تریبون‌های مختلف از بروز چندگانگی اظهارات مسـئولان و در پی آن تشنج فکری در جامعه پیشگیری کنیم.

رحمانی‌فضلـی با اشـاره به سهـم و نقش عوامل اقتصادی و عوامل روانی ارتباطی در بروز احسـاس و ادراک عـدم ساماندهـی کشـور با مـرور برخی مصادیق واقع شده در چنـد هفته اخیر، به اهمیت دقیق شناخت اقدامات مخرب بیرونی در این عرصه پرداخت و خواستار روشنگری موضوع برای مردم از سوی رسانه‌ها شد.

وزیر کشـور در پایان با یادآوری حساسیت‌های به جای مردم نسـبت به اصل انقلاب اسلامی، رهبری و امنیت کشور خاطرنشـان کرد: رسانه‌ها از جمله صدا و سیما در تشریح و تبیین واقع‌بینانه و عالمانه جنـگ روانی صاحبان ثروت و قـدرت در دنیا علیه ملـت ایـران، اطمینان خاطر مردم را تسـهیل و به آرامش جامعه کمک کنند.

آگهی مناقصه عمومی شماره ۵ -۹۹

* صنایع شهید مسلمی در نظر دارد خرید موارد ذیل را از طریق برگزاری مناقصه عمومی به طور جداگانه به پیمانکاران واجد شرایط واگذار نماید . لازم به ذکر است جهت دریافت اسناد مناقصه داشتن رزومه شرکت ، معرفی نامه الزامی اسـت و تنها در صورتی اسناد مناقصه به نماینده شرکت ارائه می گردد که رزومه مورد تایید صنایع واقع گردد . از کلیه متقاضیان واجد شرایط ، دعوت می شود از تاریخ درج آگهی جهت دریافت اسـناد مناقصه و پیوست فنی قبل از مراجعه با شـماره تلفن های ذکر شده حتماً هماهنگ شود : ۳۶۰۷۶۲۵۳ و ۳۶۰۷۷۵۶۹ و ۳۶۰۷۶۲۴۸-۰۲۱) مراجعـه نمایند . مهلت دریافت اسـناد مناقصـه از تاریخ ۱۳۹۹/۰۵/۰۱ لغایت ۱۳۹۹/۰۵/۱۲ از ساعت ۰۸:۰۰ صبح الی ۱۲:۳۰ و از ساعت ۱۴:۰۰ لغایت ۱۵:۳۰ خواهد بود و اسـناد مناقصه را می بایسـت تا پایـان وقت اداری روز دوشـنبه مورخـه ۱۳۹۹/۰۵/۱۳ بـه آدرس مذکور تحویل نمایند . استعلامهای واصله واجد شرایط در روز سه شـنبه مورخه ۱۳۹۹/۰۵/۱۴ راس سـاعت ۰۹:۰۰ صبح بازگشایی و بررسی خواهد شد . به پیشنهادهای فاقد امضاء ، مهر یا سـپرده معتبر ، مخدوش و مشـروط و پیشنهادات واصله بعـد از مهلت مقرر ترتیب اثر داده نخواهد شـد.
* پرداخت هزینه آگهی مناقصه به عهده برندگان مناقصه می باشد .
* هر شـرکت کننده جهت حضـور در یک یا چند موضوع مناقصه مختار می باشد .

۱) خرید قطعه با کد ۲۱۰-۰۰۲۰۰ به تعداد ۱۰/۰۰۰ عدد
۲) خرید قطعه با کد ۱۰-۴۳-۲۳۹ به تعداد ۱۰/۰۰۰ عدد
۳) خرید باکس فلزی با کد ۱۰۰۰۰۴۰ به تعداد ۵/۰۰۰ عدد
۴) خریـد کاور VCI باکـد ۲۹۰۰۰۱۰۰۰۰ بـه تعداد ۲۰/۰۰۰ عدد
۵) خرید جعبه چوبی با کـد ۱۰۰-۰۰۰ به تعداد ۲/۵۰۰ عدد به همراه پالت با کد ۲۰۰-۰۰۰ به تعداد ۳۱۳ عدد
۶) ماشـینکاری قطعه با کـد ۰۱-۱۱۰-۰۰۱۰ به تعداد ۱۰/۰۰۰ عدد
۷) ماشـینکاری قطعه با کـد ۰۱-۱۰۰-۰۰۱۰ به تعداد ۱۰/۰۰۰ عدد
۸) خرید قطعه باکد ۴۶-۰۱-۱۷۳ به تعداد ۳۰/۰۰۰ عدد
۹) خرید قطعه با کد ۰۰۹۰-۰۱-۱۷۳ به تعداد ۱۵/۰۰۰ عدد
۱۰) خرید قطعه با کـد ۰۱۰۰-۰۸-۰۱-۱۷۳ به تعداد ۴۰/۰۰۰ عدد
۱۱) ماشـینکاری قطعه با کد ۰۵۱۰-۰۱-۱۷۳ به تعداد ۵۰/۰۰۰ عدد
۱۲) تزریـق قطعـه بـا کـد ۰۹۳۰-۰۱-۱۷۳ بـه تعداد ۵۰/۰۰۰ عدد
۱۳) ماشـینکاری قطعه باکد ۰۳۴۰-۰۱-۱۷۳ به تعداد ۴۰/۰۰۰ عدد
۱۴) ماشـینکاری قطعه با کـد ۰۸۰-۰۱-۱۷۳ به تعداد ۲۰/۰۰۰ عدد
۱۵) خرید جعبـه چوبی با کد ۰۰۰-B۰ به تعداد ۲/۱۰۰ عـدد به همراه پالت با کـد ۰۱۱۶۰-۰۱-۱۷۳ به تعداد ۲۶۳ عدد
۱۶) خریـد کاور VCI باکـد ۲۹۰۰۰۷۰۰۰۰ بـه تعداد ۲۰/۰۰۰ عدد
۱۷) فورج و ماشـینکاری قطعه با کد ۰۱۰۰۰۰-۲۱۱ به تعداد ۱۰/۰۰۰ عدد
۱۸) فورج و ماشـینکاری قطعه با کـد ۰۱۰۰۰-۱۱۰ به تعداد ۱۰/۰۰۰ عدد
۱۹) خریـد قطعـه بـا کـد ۰۱-۰۱-۳۰۰-۰۴-۱۵۴ به تعداد ۲۰/۰۰۰ عدد
۲۰) خریـد قطعـه بـا کـد ۰۱-۲۰۰-۱۴۱ بـه تعـداد ۱۳۰/۰۰۰ عدد
۲۱) خریـد قطعـه بـا کـد ۰۳-۳۱۰-۱۴۱ بـه تعـداد ۱۶۰/۰۰۰ عدد
۲۲) ماشـینکاری قطعـه بـا کـد ۰۰۲۰-۲۶-۲۳۹ بـه تعداد ۳۰/۰۰۰ عدد
۲۳) خرید قطعه باکد ۰۰۳۳-۰۱ به تعداد ۷۰۰/۰۰۰ عدد
۲۴) ماشـینکاری قطعه با کـد ۰۵-۱۰۰-۱۴۱ به تعداد ۱۰۰/۰۰۰ عدد
۲۵) خریـد مواد بـا کد ۰۰۲۰۰۰۸۰۰۰ بـه مقدار ۵۰۰ کیلوگرم
۲۶) خرید خدمات کشـش گرم جهت تبدیل لوله فولادی از میلگـرد فولادی قطر ۱۳۵ به لوله فولادی ابعاد ۱۴۱/۳ ضخامت ۷/۹ به مقدار ۲/۵۰۰/۰۰۰ کیلوگرم
۲۷) خریدخدمات کشـش گرم جهت تبدیل بیلت فولادی ۷۴۰۰۲۰۰۰۲۰۰ جنس CR۴۱۴ بـه لوله فولادی هالوبار ۱۳۰۰۱۰۸ جنس CR۴۱۴ به مقدار ۳۵۰/۰۰۰ کیلوگرم
۲۸) ارائه خدمات کشش گرم جهت تبدیل میلگرد فولادی قطر ۱۲۰ جنس cr۴۱۴ به لوله فولادی هالوبار ۱۳۰ ۱۰۸۰ جنس cr۴۱۴ به مقدار ۱۵۰,۰۰۰ کیلوگرم
۲۹) ارائه خدمات کشش گرم (هالوبار) جهت تبدیل بیلت فولادی ۷۴۰۰۲۰۰۰۲۰۰ جنس ۱,۷۲۲۰ به لوله فولادی ۱۴۱.۳ ضخامت ۷,۹۰ جنس ۱,۷۲۲۰ به مقدار ۷۵۰,۰۰۰ کیلوگرم

۱۳۹۵/م الف

روزنامه صبح ایران
کلید
چهارشنبه ۱ مرداد ۱۳۹۹ /شماره ۱۳۶۸ / سال هفتم

خبر

معاون درمان دانشگاه علوم پزشکی کاشان:

ذخیره پلاسما در کاشان برای بهبود کرونایی‌ها افزایش نداشته اما تمایل برای اهدا بیشتر شده

معاون درمان دانشگاه علوم پزشکی کاشان گفت: برخی از اعضای کادر درمانی دانشگاه علوم پزشکی کاشان حتی سه بار نیز پلاسما اهدا کرده اند.

محمد حاجی جعفری با اشاره به اینکه ذخیره پلاسمای بیمارستان بهشتی کاشان برای درمان بیماران بدحال کرونایی افزایش پیدا نکرده است، اظهار داشت: آمادگی برای تمایل اهدا در بین شهروندان بیشتر از پیش شده است ولی هنوز عملیاتی نشده است.

وی با بیان اینکه بیشترین حجم از اهدای پلاسما تاکنون توسط اعضای کادر بهداشتی درمانی منطقه کاشان بوده است، ابراز داشت: برخی از اعضای کادر درمانی حتی تا سه مرتبه نیز پلاسمای خون خود را برای درمان بیماران بدحال کرونایی اهدا کرده اند.

معاون درمان دانشگاه علوم پزشکی کاشان از بهبودی کامل ۲۰ بیمار بدحال کرونایی تاکنون در بیمارستان شهید بهشتی کاشان با استفاده از پلاسمادرمانی خبر داد و تصریح کرد: این بیماران با اهدای پلاسمای بیش از ۲۵ نفر از اعضای کادر بهداشتی درمانی کاشان بهبود و با حال عمومی مساعد ترخیص شده اند.

وی همچنین با اشاره به کمک و مشارکت خیرین به بیمارستان شهید بهشتی کاشان در مبارزه با کرونا بیان داشت: خیرین کاشانی تاکنون دستگاه ها و تجهیزات مورد نیاز درمان بیماران کرونایی با ارزشی بیش از ۱۱۳ میلیارد ریال را به بیمارستان بهشتی کاشان اهدا کرده اند.

حاجی جعفری با بیان اینکه از جمله این تجهیزات تهیه ۳۴ دستگاه ونتیلاتور به ارزش ریالی حدود ۶۵ میلیارد ریال است، افزود: افزون بر آن خرید ۷۸ دستگاه مانیتورینگ با ارزش ریالی حدود ۱۵ میلیارد ریال، ۳۱ دستگاه پمپ سرنگ با ارزش ریالی حدود پنج میلیارد و ۷۰۰ میلیون ریال، تهیه ۱۲ دستگاه بای پپ با ارزش ریالی دو میلیارد و ۱۶۰ میلیون ریال و شش دستگاه الکتروشوک با ارزش ریالی سه میلیارد و ۱۰۰ میلیون ریال از دیگر تجهیزات تهیه شده توسط خیرین کاشانی برای درمان بیماران کرونایی است.

وی همچنین از کمک بیش از ۳۶ میلیاردی خیرین کاشان برای تهیه اقلام و کالاهای مصرفی کادر بهداشتی درمانی بیمارستان شهید بهشتی کاشان خبر داد و یادآور شد: عمده این کالاها ماسک، گان، لباس و غیره بوده است.

دبیر قرارگاه مردمی سردار سلیمانی کاشان مطرح کرد:

ظرفیت قرارگاه‌های جهادی برای رفع مشکلات کشور مورد استفاده باشد

کاشان - دبیر قرارگاه مردمی سردار سلیمانی کاشان گفت: ظرفیت‌های بسیار خوب قرارگاه‌های جهادی که در دوران کرونا مورد استفاده بود می تواند برای رفع مشکلات مختلف کشور مورد استفاده قرار بگیرد.

مجتبی جلوداری با اشاره به فعالیت‌های فرهنگی و آموزشی قرارگاه مردمی سردار سلیمانی کاشان اظهار داشت: با توجه به اهمیت مسائل فرهنگی و آموزشی برای مقابله شهروندان با شیوع بیشتر ویروس کرونا یکی از هیئت‌های عضو قرارگاه موظف شد در کنار دیگر فعالیت‌های مردمی و جهادی خود تمرکز بیشتری بر فعالیت‌های آموزشی انجام دهد.

وی افزود: بر این مبنا این هیئت تولیدات رسانه‌ای فرهنگی و آموزشی خود را هر روز در ایام شیوع کرونا در بستر فضای مجازی در اختیار شهروندان کاشانی و حتی دیگر هموطنان ایران اسلامی قرار می‌داد که بسیار هم مورد استقبال قرار گرفت.

دبیر قرارگاه مردمی و جهادی سردار شهید حاج قاسم سلیمانی کاشان با اشاره به اینکه در این قرارگاه تاکنون بیش از ۱۱۰ هیئت عضو شده‌اند و همانطور این تعداد روز به روز در حال افزایش است. تاکید کرد: به طور میانگین از هر هیئت بیش از ۱۰۰ نفر از اعضای جهادی و انقلابی آن برای خدمت به مردم منطقه کاشان برای مبارزه با کرونا پای کار آمدند.

وی ادامه داد: با توجه به حجم گسترده فعالیت‌ها و حضور اعضای قرارگاه در انجام خدمات جهادی و مردمی، خیران بسیاری برای تأمین هزینه‌های قرارگاه اعلام آمادگی کرده‌اند و در زمینه مسائل پشتیبانی و لجستیکی هم با استفاده از ظرفیت و امکانات بالای هیئت توانسته‌ایم به خوبی فعالیت‌ها را پشتیبانی کنیم.

جلوداری با اشاره به اینکه به غیر از اعضای قرارگاه شهید سلیمانی در بیرون از این مجموعه نیز فعالیت‌هایی در راستای اقدامات قرارگاه انجام می‌شود، گفت: برخی از فعالیت‌های قرارگاه همانند تهیه و بسته بندی کردن گان و ماسک‌های بهداشتی برای استفاده کادر درمان و همچنین مردم توسط برخی از بانوان کاشانی در بنیاد حامیان خانواده در منزل و یا کارگاه‌هایی با شرایط استاندارد انجام می‌شود.



افزایش ۲۰ برابری برخورد تعزیرات با تخلفات بازار در ۴ ماهه سال ۹۹

رئیس سازمان تعزیرات حکومتی از افزایش حدود ۲۰ برابری در زمینه برخورد با جرایم و تخلفات حوزه بازار در چهار ماهه امسال نسبت به چهار ماهه سال ۹۸ خبر داد.

جمال انصاری، رئیس سازمان تعزیرات حکومتی در حاشیه چهارمین نشست شورای نظارت و رصد بازار در گفت‌وگو با خبرنگاران اظهار کرد: اعداد و آمار کلی سازمان تعزیرات حکومتی در کنار سازمان‌های مرتبط مانند سازمان حمایت مصرف کنندگان و تولیدکنندگان، اتحادیه‌ها، اصناف و مراجع قضایی نشان می‌دهد که علیرغم محدویت‌های به وجود آمده بر اثر شیوع بیماری کرونا برای نظارت‌های فیزیکی در بازار، اما حدود ۱۵ درصد در همین ۴ ماهه امسال نظارت‌ها ارتقا یافته است. وی افزود: رویکرد سازمان حمایت مصرف کنندگان و تولیدکنندگان در حوزه نظارت، کنترل و برخوردهای تشدیدی از حدود دو سال و نیم گذشته همواره تداوم داشته است و اقتضای شرایط فعلی به واسطه شیوع کرونا می‌طلبد که نظارت‌ها میدانی‌تر و مبتنی بر مطالبات مردم باشد.



واقعیت آمریکا و چشم‌های بسته دولت

روحانی عجله در مذاکرات را تائید کرد

ادامه از صفحه یک

قراردادی که امروز برای احیای ضرر و زیان حاصل از بر هم خوردن آن در دادگاه‌های بین‌المللی در رفت و آمد هستیم.

برجام مدت‌ها است که در دوران حیات نباتی به سر می‌برد و ما هنوز برایش جشن سالگرد می‌گیریم غافل از اینکه پیکر بی‌جان آن چند سالی می‌شود گوشه‌ای افتاده و کافی است دولتمردان نگاهی به پیکر بی جان آن بیاندازند و با واقعیت به پایان رسیده‌ی آن کنار بیایند.

حافظه تاریخ از ذوق زدگی مسئولان و بسیاری از مردم که دلخوش به بزرگنمایی در موضوع برجام بودند، خالی نخواهد شد. این روزها بالای سر پیکر بی جان برجام ایستاده‌اند و می‌گویند از اساس به بدعهدی آمریکا واقف بوده‌اند. می‌گویند اساس مذاکره آنها با آمریکا از سر بی اعتمادی بوده است و دلیل ادعایشان را سوق می‌دهند به طول کشیدن روند مذاکرات و به نتیجه رسیدن آن؛ در حالی که در تمام آن سال‌ها و این سال‌ها در کلام و بیانشان چیزی جز امید، اعتماد و قدرت‌نمایی کاذب از انعقاد یک قرارداد تاریخی به چشم نمی‌خورد.

مذاکرات رسمی برای طرح جامع اقدام مشترک (برجام) از سال ۹۲ آغاز شد و در نهایت در ۲۳ تیرماه ۹۴ به عنوان یک تفاهم نامه بین‌المللی به امضا رسید. حالا که برجام به طبل خالی و بد صدا بدل شده است همان‌هایی که در آن ۲۰ ماه تمام قد از این توافق دفاع می‌کردند، به گونه‌ای که حتی آب خوردن مردم را هم در گروی انعقاد این قرارداد می‌دانستند، امروز برخی حقایق تاریخی را مصادره به مطلوب می‌کنند.

روحانی: طرف مقابل ایران، باید مذاکرات را زودتر به نتیجه برساند

حسن روحانی ۵ بهمن ماه ۹۳ بود که در دیدار با «پوسیچ» معاون اول نخست وزیر کرواسی، تمایل خودش برای زودتر به نتیجه رساندن مذاکرات هسته‌ای را ابراز کرد و گفت: «در یکسال و چند ماه گذشته مذاکرات بسیار خوبی داشته‌ایم و به توافق خیلی نزدیک شده‌ایم. نیاز به اراده سیاسی در طرف مذاکرات با ایران وجود دارد تا گفتگوها زودتر به نتیجه برسد.»

روحانی ۱۱ بهمن ماه ۹۳ نیز در دفاع از تیم مذاکره کننده تصریح کرد: «تشویق ملی تیم مذاکره کننده خیلی مؤثر است. امروز همه دوربین‌ها بر روی آنها که در میدان هستند تمرکز کرده‌اند. آن طرفی‌ها دارند برای تیم‌های خودشان کف می‌زنند اما این طرف معلوم نیست که چه می‌کند؟ حتی برای تیم حریف دست می‌زنند وقتی هم می‌پرسی چرا برای حریف کف می زنید می‌گویند انتقاد است. در حالی که انتقاد معنایش تخریب و هو کردن نیست بلکه راه بهتر نشان دادن است چراکه نمی‌توان به نام انتقاد و به نام حزب و یا جناح به منافع و مصلحت ملی ضربه زد.»

او چندی بعد یعنی در سالگرد پیروزی انقلاب اسلامی در ۲۲ بهمن، به گونه‌ای سخن گفت که مشخص بود از هر نوع مخالفتی که موجب تأخیر در روند انعقاد برجام شده، عصبانی است. او دشمنان ملت ایران را تنها مخالفان مذاکرات برشمرد و گفت: «امروز تنها صهیونیست‌ها هستند که همه تلاش خود را برای مخالفت با مذاکرات به کار گرفته‌اند.»

یکی از نشانه‌های عجله روحانی برای انعقاد برجام را می‌توان آنجایی یافت که او در بسیاری از سخنرانی‌های خود تمامی مشکلات کشور را به رفع تحریم‌ها گره می‌زد. روحانی در یکی از معروف‌ترین سخنرانی‌هایش در ۱۷ خرداد ۹۴ آب خوردن مردم را هم به برجام و رفع تحریم‌ها گره زد و گفت: «اینکه می‌گوئیم تحریم ظالمانه از بین برود برخی چشم خود را بی‌خود نچرخانند، تحریم‌ها باید از بین بروند تا سرمایه‌گذار به کشور بیاید، تا سرمایه گذاری انجام شود تا مشکل آب خوردن مردم حل شود تا مشکلات مالی و بانکی حل شود.»

روحانی در اردیبهشت ۹۳ وقتی از او پرسیده می‌شود که مذاکرات را باید با نگاه خوشبینانه نگاه کنیم یا بدبینانه، می‌گوید: «اینکه شما می‌گوئید خوش‌بینی و بدبینی، خوش‌بینی در دنیای سیاست یا بدبینی خیلی معنا ندارد بلکه ما باید واقع‌بین باشیم»، این در حالی بود که دو سال بعد و زمانی که آمریکایی‌ها سنگ‌اندازی پیش پای برجام را کلید زده بودند، روحانی کمی از مواضع قبلی‌اش عدول کرد و در جمع مردم یاسوج گفت: «ما به برجام خوشبین و به آمریکا بدبین هستیم»

واعظی: طولانی شدن مذاکرات به دلیل بی‌اعتمادی به آمریکا بود

مرور این سخنان رئیس‌جمهور نشان می‌دهد که روحانی و تیم مذاکره‌کننده پله به پله با واقعیت‌های آمریکا روبرو شدند تا جایی که امروز وقتی دولتمردان با آرزوهای بر باد رفته خود در برجام مواجه می‌شوند، چرخشی ۱۸۰ درجه‌ای در مواضع خود می‌دهند.

محمود واعظی رئیس دفتر رئیس‌جمهور چندی پیش [۲۱ تیرماه] در برنامه نگاه یک مدعی شد اساس مذاکره با آمریکا از روی بی‌اعتمادی بوده است. او تاکید کرد: «ما با آمریکا بر اساس اعتماد مذاکره نکردیم بلکه بر اساس بی‌اعتمادی مذاکره کردیم. دلیلش این است، مذاکره‌ای که دو، سه سال طول بکشد مبنایش بی اعتمادی است و اگر اعتماد بود طی چند جلسه به نتیجه می‌رسید.»

نادری: دولتی‌ها آنقدر ذوق زده برجام بودند که سانتریفیوژهای فردو را بریدند

احمد نادری نماینده مردم تهران در مجلس با اشاره به عجله دولتمردان در اجرای برجام به خبرنگار مهر می‌گوید: «سوال من از دولتمردان این است که اگر مذاکرات از روی بی‌اعتمادی به آمریکا بود، چرا حتی صبر نکردند پیچ‌های سانتریفیوژهای فردو را باز کنند؟ آنقدر عجله و ذوق‌زدگی داشتند که ماشین‌های سانتریفیوژ را از روی زمین بریدند و به انباری منتقل کردند که خیلی از این تجهیزات امروز دچار آسیب شده است.»

محمدتقی رهبر عضو جامعه روحانیت مبارز نیز در گفتگو با خبرنگار مهر به ادعای واعظی اشاره می‌کند و می‌گوید: «مسئولین و دولتمردان به آمریکا اعتماد کردند و این یک اشتباه بزرگ بود. حالا که کار به اینجا رسیده و ضرورت بی‌اعتمادی به آمریکا برایشان اثبات شده، مواضع‌شان شکل دیگری پیدا کرده است.

لاله افتخاری نماینده مردم تهران در مجلس نهم نیز معتقد است «دولت همه چیز مانند آب خوردن و نفس کشیدن، زندگی و بود و نبود مردم را به برجام گره زده بود و چند سال همّ و غمّ آنها بر همین بود. متأسفانه دولت هر چه موجودی داشت را از ابتدا تا آخر هزینه برجام کرد» او به خبرنگار مهر می‌گوید: «قطعاً اساس مذاکره با آمریکا از روی بی‌اعتمادی بوده است اما دولت به آن باور نداشت و این، فرمایشی بود که مقام معظم رهبری مکرراً می‌فرمودند.»

عزت‌الله اکبری تالارپشتی نماینده مردم تهران نیز ادعای واعظی مبنی بر اینکه اساس مذاکره با آمریکا از روی بی‌اعتمادی بوده است را جز کلمات قصار می‌داند و به خبرنگار مهر می‌گوید: «پایه‌های قرارداد برجام حاصل اعتماد به آمریکا بود و در توافق برجام به دلیل خودباختگی که از طرف ما وجود داشت، سرمان کلاه رفت.»

به اعتقاد بسیاری از ناظران سیاسی، دولتمردان امروز شکست برجام و خسارات محضی که به کشور وارد کرد را قبول کرده‌اند اما هیچ‌گاه نمی‌خواهند صراحتاً به این شکست اذعان کنند، به همین دلیل صرفاً مواضع سابق خود را ۱۸۰ درجه تغییر داده‌اند و با ارائه پیشنهاداتی همچون تدوین طرح خروج از برجام توسط مجلس یازدهم قصد دارند ضرر و زیان‌های برجام به کشور را به گردن جریان سیاسی رقیب بیاندازند.

سخنگوی دولت:

منحنی ارز در حال پایین آمدن است

سخنگوی دولت با اعلام اینکه منحنی ارز در حال پایین آمدن است، قیمت واقعی ارز را بسیار پایین تر از قیمت فعلی آن برشمرد .

علی ربیعی در ابتدای نشست هفتگی خود با خبرنگاران با بیان اینکه ما امروز سفر نخست وزیر عراق به کشور را داریم، اظهار کرد: امیدواریم گفت‌وگوهای سازنده برای ترسیم چارچوب های کاری آینده و تعمیق بیشتر همکاری‌ها را داشته باشیم.

دستور کار دولت درباره رابطه با همسایگان

وی ادامه داد: ایشان در شرایطی وارد کشور می‌شوند که ارتباط با همسایگان و بیشتر شدن این روابط را در دستور کار دولت قرار داده‌ایم.

وی با اشاره به تصویب سند راهبردی توسعه گردشگری در دولت گفت: از دیگر مصوبات ما همین سند بوده است و ضرورت آمادگی لازم برای گسترش گردشگری حتی در شرایطی که کرونا این صنعت را با مشکلاتی مواجه کرده است، را مورد توجه قرار دادیم.

قیمت واقعی ارز بسیار پایین تر از قیمت فعلی آن است

وی ادامه داد: در جلسات پی‌درپی دولت موضوع بازار هم مورد بررسی قرار گرفت و خوشبختانه منحنی ارز در حال پایین آمدن است و این در نتیجه تلاشهای بانک مرکزی برای بازگشت ارز به قیمت واقعی خود است و در زمینه بازگشت ارزهایمان به کشور هم اقدامات مناسبی از سوی وزارت خارجه و اقتصاد انجام شده است.

سخنگوی دولت عنوان کرد: در کنار عامل‌های اقتصادی و تحریم ها در مورد بالا رفتن قیمت ارز، فشار روانی که در این زمینه وجود داشت و کارهایی که سودجویان و بدخواهان دنبال می‌کردند هم تاثیر داشت. قیمت واقعی ارز بسیار کمتر از قیمتی است



که امروز در بازار است و این افزایش قیمت مصنوعی و ناپایدار است و هم طرف عرضه و هم تقاضا این را در بازار نشان می‌دهد.

ربیعی تاکید کرد: بالابردن تولید داخلی نه تنها تقاضای ارز را کاهش داده که به پایین آمدن قیمت‌های کالاها هم کمک می‌کند. انتظارات افزایش قیمت ارز و پیگیری ایجاد جو روانی درباره آن از سوی رسانه‌های خارجی و فضای مجازی سبب می‌شد که مردم پول‌های ریز و خرد خود را هم به سمت این بازار ببرند.

سخنگوی دولت با بیان اینکه با فروش نفت و برگشت ارز حاصل از صادرات، درآمد ارزی بهتر از این خواهد بود، اظهار کرد: در همان زمان افزایش نرخ ارز هم قیمت‌های ارز و دیناری که در سایت‌ها و فضاهای مجازی اعلام می‌شد این گونه نبود. البته در حال حاضر هم در صحنه خارجی تحرکات دیپلماتیک برای کاهش قیمت ارز را شاهد هستیم که با کاهش محدودیت‌های کرونایی، صادرات ما رشد بیشتر خواهد داشت.

وی تاکید کرد: از طرف عرضه با پایان یافتن رفع تعهد ارزی صادرکنندگان، عرضه آنها در بازار نیما رو به افزایش است. البته دیگران هم وقتی دیدند که نرخ در حال کاهش است شتاب خود به سوی عرضه را افزایش می‌دهند، این در حالی است که در طرف تقاضا هم ما کنترل‌هایی انجام دادیم.

اتباع خارجی میتوانند از خدمات بیمه سلامت استفاده کنند

ربیعی همچنین با اشاره به مصوبه دیگر هیات دولت در هفته اخیر تصریح کرد: پوشش بیمه سلامت برای افراد خارجی مقیم در هیات وزیران مصوب شد، به این معنا که کلیه خارجی‌های مقیم کشور مشمول این طرح هستند و می‌توانند از بیمه سلامت استفاده کنند. البته ۱۰۰ درصد سرانه خدمات درمانی را باید پرداخت کنند اما این طرح علاوه بر کار انسان‌دوستانه موجب درمان به موقع اتباع خارجی و ارتقای سلامت جامعه می‌شود.

آخرین تصمیمات در مورد عزاداری در ماه محرم

سخنگوی دولت در پاسخ به پرسشی درباره اقدامات دولت برای برگزاری مراسم عزاداری ماه محرم، اظهار کرد: مراسم محرم و عزاداری امام حسین (ع) برای همه ما اهمیت دارد. ما در دولت از سازمان تبلیغات اسلامی، شورای هماهنگی تبلیغات اسلامی، شورای سیاستگذاری ائمه جمعه کشور و حوزه علمیه قم پیشنهاداتی را دریافت کرده‌ایم که قرار است این موارد را در جلسه کمیته انتظامی و امنیتی ستاد مبارزه با کرونا مورد بررسی قرار دهیم.

ربیعی ادامه داد: وزارت بهداشت و مسئولان این وزارتخانه مواردی که پیشنهاد شده را مورد بررسی قرار می‌دهند تا ببینند رعایت پروتکل‌های بهداشتی تا چه اندازه در این پیشنهادات قابل انجام است و تصور می‌کنیم که بتوان نتایج را در این زمینه برای جلسه بعدی ستاد ملی کرونا آماده کنیم و بتوانیم با شرایط مطلوب و مناسبی عزاداری داشته باشیم.

خبر

عضو اتحادیه میهنی کردستان عراق:

ایران وعراق نیازمند یکدیگر هستند

عضو اتحادیه میهنی کردستان عراق با مهم خواندن سفر ظریف به بغداد تاکید کرد که ایران و عراق نیازمند یکدیگر هستند.

محمود خوشناو، عضو اتحادیه میهنی کردستان عراق در گفت‌وگو با خبرگزاری المعلومه تاکید کرد که سفرهای بین‌المللی اخیر به بغداد و خصوصا سفر مقامات ایرانی در شرایط کنونی از اهمیت زیادی برخوردار است و ایران و عراق نیازمند یکدیگر هستند.

وی تاکید کرد که اتحادیه میهنی کردستان عراق از ایجاد تعادل در روابط بین‌المللی حمایت می کند، عراق نیازمند ایران است همانگونه که ایران نیازمند عراق است.

خوشناو خاطرنشان کرد: در شرایط کنونی اجرای توافقنامه‌های اقتصادی امری بسیار مهم به شمار می‌رود، دولت عراق باید از سفر مقامات خارجی به این کشور و خصوصا سفر اخیر مقامات ایران و فرانسه بهره ببرد و درصورتی که این سفرها در راستای منافع کشور باشد ، ما از آن ها حمایت می‌کنیم.

سامانه همتا اعلام کرد:

معرفی قاچاقچیان تلفن‌همراه مسافری به مراجع قضایی

سامانه همتا اعلام کرد: طبق اخبار رسیده و پایش سامانه شناسایی و مبارزه با قاچاق، سوءاستفاده عده‌ای از رویه مسافری محرز شده است و بر این اساس، متخلفین در حوزه قاچاق تلفن‌همراه به مراجع امنیتی و قضایی معرفی می‌شوند.

سامانه همتا اعلام کرد که بعد از ارسال پیامک هشدار در شهریور ماه سال ۹۸ به برخی از متخلفین و عزم حاکمیت جهت برخورد، با توجه به اصرار اصناف جهت جلوگیری از متضرر شدن‌شان، با ارائه تعهد توسط آن‌ها مبنی بر «عدم تکرار این رفتار» برخورد در آن زمان به تعویق افتاد.

با توجه به تذکرهایی که در گذشته داده شده و اتمام حجت در این خصوص، سامانه شناسایی و مقابله با قاچاق به این افراد هشدار می‌دهد در صورت ادامه‌دار شدن این رفتار، علاوه بر قطع گوشی‌های ثبت شده، نسبت به معرفی متخلفین به مراجع امنیتی یا قضایی اقدام خواهد کرد. ضمن این که هر گونه وساطت جهت مسامحه قابل پذیرش نخواهد بود و متخلفین علاوه بر مجازات‌هایی که در حوزه مبارزه با قاچاق کالا و ارز وجود دارد، طبق قانون جرایم رایانه‌ای نیز تا دو سال حبس در پیش خواهند داشت.

به گزارش ایرنا، کسانی که قصد خرید گوشی تلفن همراه دارند قبل از خرید، باید از طریق #۷۷۷۷* استعلام اصالت کرده و در صورت مسافری بودن یا ثبت نشدن تلفن همراه، از خرید آن امتناع کنند، چرا که ثبت تلفن همراه از طریق رویه مسافری، صرفاً برای مصارف غیرتجاری و برای استفاده شخصی مسافر مجاز است و هر زمان که هر تخلفی در مراحل ثبت آن احراز شود، تلفن همراهی که خریداری شده، مسدود می‌شود.

عضو کمیسیون برنامه و بودجه:

بسته‌های اقتصادی مجلس را با هماهنگی دولت پیش می‌بریم

یک عضوکمیسیون برنامه و بودجه مجلس شورای اسلامی گفت که مجلس در جریان بررسی بسته‌های اقتصادی هماهنگی‌های لازم را با دولت خواهد داشت تا در نهایت این بسته‌ها قابلیت اجرا داشته باشند.

بهروز محبی اظهار کرد: بعد از تشکیل کمیسیون‌های تخصصی، مجلس در حال بررسی بسته‌هایی است که مورد اتفاق نمایندگان بوده است و مباحثی که در کمیسیون‌ها مطرح می‌شود این است که این بسته‌ها باید قابلیت اجرا داشته باشد. لذا نیازمند هماهنگی با دولت است تا موانعی که آنها به عنوان مجری می‌بینند نیز به صورت دقیق و کارشناسی مورد بررسی قرار گیرد. وی افزود: مرکز پژوهش‌های مجلس و دیوان محاسبات و نمایندگان دستگاه‌های اجرایی معمولا در جلسات کمیسیون‌ها حضور می‌یابند و در مورد پیشنهادات مجلس اظهار نظر می‌کنند. این امر کمک می‌کند که طرح‌های که از مجلس بیرون می آید قابلیت اجرا داشته باشد.

نماینده مردم سبزوار در مجلس شورای اسلامی با اشاره به تصویب طرحی در مورد اختصاص کارت الکترونیک به اقشار آسیب پذیر گفت: این طرح در کمیسیون بودجه مورد توجه قرار گرفته و در راستای این است که برای دهک‌های نیازمند کالاهای اساسی را فراهم کنیم.

محبی با اشاره به پیگیری طرح مالیات بر خانه‌های خالی در کمیسیون اقتصادی گفت: ساماندهی سامانه اسکان و املاک در جریان بررسی این طرح در حال پیگیری است و مباحث دیگری هم مطرح است که مثلا محدودیت‌هایی ایجاد شود، این که کسی چند هزار واحد آپارتمان داشته باشد در هیچ جای دنیا مرسوم نیست و موجب شده نوع نگاه به مسکن به عنوان کالای سرمایه‌ای باشد که این برای تولید فاجعه است. این عضو کمیسیون برنامه و بودجه مجلس شورای اسلامی خاطرنشان کرد: مجلس قطعا به مرور در بخش‌های دیگر هم وارد خواهد شد تا بتواند این فضای التهابی را ترمیم کند. مثلا در حوزه ارز کشور ما با وجود تحریم‌ها شرایط ویژه‌ای دارد اگر چه راه‌هایی هم است از جمله این که صادرات باید در دستور کار قرار گیرد. متاسفانه کالاهایی مثل زعفران است که صادرات آن مورد توجه قرار نگرفته است اینها مواردی است که روی آنها کار می‌شود و ان شاءالله به زودی اتفاقات خوبی می‌افتد.

روزنامه صبح ایران
کلید
چهارشنبه ۱ مرداد ۱۳۹۹ /شماره ۱۳۶۸ / سال هفتم

«جایزه بین‌المللی احسان» با حمایت بانک صادرات ایران برگزار می‌شود



«جایزه بین‌المللی احسان» در تجلیل از فعالان ملی و بین‌المللی عرصه احسان و نیکوکاری با حمایت بانک صادرات ایران برگزار می‌شود. به گزارش روابط عمومی بانک صادرات ایران، «جایزه بین‌المللی احسان» توسط بنیاد احسان ستاد اجرایی فرمان حضرت امام خمینی (ره) با رویکرد تجلیل از فعالان ملی و بین‌المللی عرصه احسان و نیکوکاری با حمایت معنوی بانک صادرات ایران برگزار می‌شود و در چهار محور گروه‌های مردمی، فعالان اجتماعی، بین‌الملل و نوآفرینی از فعالیت‌های صورت گرفته توسط موسسات خیریه، گروه‌های جهادی، سازمان‌های مردم‌نهاد، انجمن‌ها، هنرمندان، ورزشکاران، پزشکان، پرستاران، فعالان داخلی و خارجی احسان و نیکوکاری قدردانی خواهد شد.



روح اله خدارحمی تبیین و تشریح کرد:

برنامه راهبردی بانک کشاورزی در سال جهش تولید

گروه بانک و بیمه: روح اله خدارحمی تبیین و تشریح کرد: برنامه راهبردی بانک کشاورزی در سال جهش تولید روح اله خدارحمی مدیرعامل بانک کشاورزی، در بازدید دکتر کاظم خاوازی از بانک کشاورزی، برنامه راهبردی این بانک در سال جهش تولید را تبیین و تشریح کرد.

به گزارش خبرنگار کلید به نقل از روابط عمومی و همکاری های بین الملل بانک کشاورزی، در این دیدار که صبح روز دوشنبه سی ام تیر ۱۳۹۹ انجام شد، آقای خدارحمی با اشاره به این که بانک کشاورزی، سیاست های کلان خود را با هدف تحقق شعار جهش تولید تنظیم و تدوین کرده است، به طرح و برنامه های مرتبط با حفظ و ارتقا امنیت غذایی با تکیه بر تولید غذای سالم، ایجاد فرصت های شغلی جدید و افزایش رفاه حفظ اشتغال موجود و فقرزدایی، ارتقاء توان مالی، حفظ منابع تجدیدناپذیر و پایه کشاورزی، افزایش صادرات با محدودیت محصولات کشاورزی، افزایش دانش فنی واحدهای تولیدی، افزایش پایدار تولید مبتنی بر افزایش بهره وری و طرح های دانش بنیان پرداخت و اعلام کرد، حمایت از توسعه کشت گلخانه ای برای احداث و توسعه ۲۰۰۰ هکتار گلخانه با تسهیلاتی حدود ۸۰ هزار میلیارد ریال در اولویت طرح و برنامه های بانک کشاورزی قرار گرفته است. مدیرعامل بانک کشاورزی، تکمیل و راه اندازی طرح های راکد و نیمه تمام را هدف دیگر این بانک اعلام کرد و گفت: برای کمک به راه اندازی ۱۲۵ طرح راکد و نیمه تمام، اعتباری معادل سه هزار میلیارد ریال اختصاص یافته است، ضمن این که حدود ۱۵ هزار میلیارد ریال نیز به طرح های نیمه تمام پرداختی از محل اعتبارات ایجاد اشتغال پایدار در مناطق روستایی و عشایری تخصیص داده شده است. خدارحمی، حمایت از تامین نهاده های موردنیاز بخش کشاورزی را از وظایف ذاتی بانک کشاورزی برشمرد و اعلام کرد، بیش از ۳۵۰ هزار میلیارد ریال تسهیلات برای تامین سرمایه در گردش کشت بهاره و پاییزه، سرمایه در گردش شرکت های تولیدکننده بذور گواهی شده، سرمایه در گردش موضوع بند الف تبصره ۱۸ و خرید اعتباری اضطراری ناشی از شیوع ویروس کرونا در اولویت پرداخت تسهیلات بانک در سال جاری قرار دارد. مدیرعامل بانک کشاورزی از آمادگی این بانک برای طراحی بسته اعتباری و تأمین منابع مالی موردنیاز از اراضی نوآباد سخن گفت و حمایت و تأمین مالی توسعه پرورش مرغ لاین (مرغ گوشتی و تخم گذار) با هدف قطع وابستگی به خارج از کشور را مورد تأکید قرار داد. خدارحمی، حمایت از افزایش تولیدات بخش کشاورزی با هدف کاهش واردات، کاهش استعلام ها در زمان دریافت تسهیلات، ارائه مشاوره سرمایه گذاری به مشتریان را از دیگر برنامه های این بانک در سال ۱۳۹۹ اعلام کرد.

امکان فعال سازی رمز پویا، از طریق سامانه‌های «پیشخوان مجازی» و «کلید»

در راستای ارزش‌آفرینی و سهولت دسترسی بیش‌تر مشتریان به خدمات متمایز بانک آینده و ارتقا خدمات غیرحضوری به مشتریان محترم و هم‌چنین، توسعه خدمات بانکداری الکترونیکی، خدمتی جدید از سوی بانک آینده، ارائه شد. مشتریان محترم می‌توانند از طریق دو اپلیکیشن «پیشخوان مجازی» و «کلید»، نسبت به فعال‌سازی رمزهای پویا برای هر یک از کارت‌های بانک آینده خود، اقدام نمایند. یادآور می‌شود برنامه‌های «ریما» و «پیامک» از دیگر ابزارهایی است که بانک آینده، به‌منظور فعال‌سازی رمز پویا، برای مشتریان محترم، در نظر گرفته و هم‌اکنون در دسترس مشتریان عزیز است که علاوه بر خدمت یادشده، می‌توانند از آن بهره ببرند. مرکز ارتباط ۲۴ ساعته بانک با شماره ۲۷۶۶۳۲۰۰ – ۰۲۱ نیز پاسخ‌گوی مشتریان گرامی است.

روش فعال سازی رمز دوم پویا از طریق سامانه پیشخوان مجازی

برای استفاده از این روش، میبایست نام کاربری و رمز عبور برای استفاده از سامانه پیشخوان در اختیار قرار داشته باشد. مراحل فعالسازی رمز دوم پویا از طریق سامانه پیشخوان بصورت زیر است. ۱- ورود به سامانه پیشخوان به آدرس www.abplus.ir با استفاده از نام کاربری و رمز عبور ورود به سامانه ۲- انتخاب منوی سایر خدمات ۳- انتخاب گزینه فعال سازی رمز دوم پویا ۴- ورود اطلاعات مود نیاز شامل شماره کارت، تاریخ انقضا و CVV2 ۵- انتخاب یکی از روش های دریافت رمز پویا شامل پیامک و یا اپلیکیشن ریما ۶- انتخاب «دریافت کد امنیتی» برای دریافت کد امنیتی از طریق پیامک ۷- ثبت کد دریافتی از طریق پیامک در مکان مشخص شده «کد امنیتی » ۸- دریافت کد ۸ کاراکتری برای فعال سازی رمز پویا جهت ارسال به صورت پیامک یا ثبت در اپلیکیشن ریما

روش فعال سازی رمز دوم پویا از طریق سامانه تحت وب کلید

درصورت تمایل مشتری به فعالسازی رمز دوم پویای هریک از کارت‌های خود از طریق سامانه وب کلید، میتواند مراحل زیر را انجام دهد. بدیهی است برای استفاده از این روش، لازم است در ابتدا سامانه کلید بر روی گوشی نصب و فعال شده باشد. ۱- ورود به بخش سامانه وب کلید به یکی از روش های زیر - با استفاده از سایت وب کلید به آدرس key.ba۲۴.ir (برای استفاده از این حالت، در ابتدا می بایست رمز عبور برای استفاده از وب کلید در سامانه موبایلی تعریف شود.) - با استفاده از گزینه «ورود به وب کلید» از طریق بخش تنظیمات سامانه موبایلی کلید ۲- انتخاب منوی «رمز پویا» ۳- انتخاب گزینه «فعال سازی رمز دوم پویا» ۴- ثبت شماره همراه مورد نظر برای فعال سازی رمز دوم پویت بر روی آن شماره ۵- انتخاب یکی از روش های دریافت رمز پویا شامل پیامک و یا اپلیکیشن ریما ۶- انتخاب شماره کارت مورد نظر برای فعال سازی رمز دوم پویا ۷- ثبت اطلاعات مورد نیاز شامل تاریخ انقضا و CVV2 ۸- دریافت کد ۸ کاراکتری برای فعال سازی رمز دوم پویا

نقش اوراق رهنی در توسعه ابزار مالی

بررسی ها نشان می دهد که کشور آمریکا توانسته است با بهره گیری از اوراق رهنی، فرآیند توسعه ابزار مالی را طی کند و عامل اصلی ایجاد بحران مالی در این کشور، عدم توجه به نسبت های ریسک زا بوده است. به گزارش پایگاه خبری بانک مسکن-هیبنا، بانک مسکن در روزهای اخیر، با انتشار هزار میلیارد تومان اوراق رهنی دو ساله، گامی مهم در جهت توسعه بازار مالی در کشور برداشته است. همچنین تا پایان سال نیز دو مرحله دیگر از انتشار این اوراق با همکاری بانک مرکزی و سازمان بورس کشور را در دستور کار قرار خواهد داد. اما این اوراق چه مزیتی دارد و تجربه کشورهای موفق در استفاده از این ابزار چه می گوید؟ آمریکا یکی از توسعه یافته ترین بازارهای مالی را در دنیا دارد و برای نخستین بار نیز اوراق رهنی در این کشور مورد بهره برداری قرار گرفت. هدف آمریکا از انتشار این اوراق، تامین مالی بخش مسکن از طریق افزایش توان مالی بانک ها و موسسات مالی اعتبار دهنده بخش مسکن است. یک نکته ابهام آفرین این است که انتشار این اوراق رهنی باعث ایجاد بحران مالی ۲۰۰۸ بوده است، اما بررسی دقیق تر نشان می دهد که ریشه اصلی بحران آمریکا، در جای دیگری است. چه بسا که بسیاری از کشورها نظیر آلمان، ژاپن و کره جنوبی نیز از این ابزار استفاده می کنند و این موضوع به تامین مالی غیر تورمی در بخش مسکن کمک کرده است. در سال های ۱۹۹۷ تا ۲۰۰۵ بازار مسکن در آمریکا از رونق بسیار خوبی برخوردار بود، به گونه ای که این بازار به طور متوسط در کل ایالت های امریکا، رشد سالانه ۱۲ درصد را در قیمت مسکن شاهد بود. نرخی که در سال های قبل از آن به طور متوسط ۶ درصد ثبت شده بود. همین موضوع باعث شد که بخش قابل توجهی از سرمایه به بازار مسکن سرازیر شود و در نتیجه نسبت تسهیلات به قیمت مسکن که در سطح ۸۰ درصد قرار داشت، به بیش از ۱۰۵ درصد رشد کرد. از آنجایی که بازارها نمی توانند به طور صعودی رشد کنند، در اواخر سال ۲۰۰۵ نشانه های مبنی بر کاهش قیمت در بازار مسکن آمریکا دیده شد.

مدیرعامل بانک ملی ایران تاکید کرد:

لزوم رعایت حداکثری فاصله گذاری اجتماعی در شعب



گروه بانک و بیمه: مدیرعامل بانک ملی ایران بر ضرورت رعایت حداکثری فاصله گذاری اجتماعی در واحدهای این بانک تاکید کرد و ضمن درخواست از مشتریان برای استفاده از خدمات غیرحضوری این بانک، گفت: خدمات بانکداری الکترونیک بانک ملی ایران بسیار پیشرفته است و با وجود آنها، بخش قابل توجهی از مشتریان نیازی به مراجعه حضوری ندارند.

به گزارش روابط عمومی بانک ملی ایران، دکتر محمد رضا حسین زاده در جلسه بررسی عملکرد سه ماهه واحدهای این بانک که با حضور اعضای هیات مدیره و سایر مدیران ارشد به صورت ویدئو کنفرانس برگزار شد، خاطرنشان کرد: ویروس کرونا بر همه امور سایه افکنده و ما باید با حداکثر توان خود با آن مقابله کنیم. به گفته وی، ضدعفونی کردن سطوح، استفاده از اقلام بهداشتی مانند ماسک و دستکش و نیز جلوگیری از تجمع می تواند نقش قابل توجهی در قطع زنجیره انتقال کرونا داشته باشد. او همچنین اپلیکیشن های بانک ملی ایران مانند بام، بله و نشان را بهترین بستر برای ارائه خدمات بانکی مبتنی بر اینترنت خواند و افزود: با وجود این امکانات، حقیقتا در بسیاری از موارد حضور در شعب بانک غیرضروری است. حسین زاده همچنین بر لزوم جذب منابع ارزان قیمت به منظور افزایش درآمدزایی و سوددهی بانک تاکید کرد و گفت: منابع جاری، پرداخت تسهیلات خرید دین، صدور ال سی داخلی در کنار سایر خدمات کارمزدی می تواند علاوه بر ارائه خدمات مطلوب به مشتریان، بخش درآمدی بانک را نیز به خوبی تقویت کند. مدیرعامل بانک ملی ایران در ادامه به لزوم پیشرفت پروژه ادغام شعب ناکارآمد یا نزدیک به هم اشاره کرد و گفت: در شرایطی که بانک انواع محصولات خدمات غیرحضوری را دارد، حبس منابع در قالب تملیک یا اجاره شعب معنایی ندارد و روند کاهش شعب باید با قوت ادامه یابد. وی همچنین جذب بیش از یک هزار نفر نیروی جدید در این بانک را به مثابه تزریق خون تازه به رگ های سازمان خواند و از کارکنان باسابقه خواست در آموزش این افراد کوتاهی نکنند. در این جلسه، ناصر شاهباز عضو هیات مدیره بر لزوم رعایت شاخص های ابلاغی همچون قیمت تمام شده پول تاکید کرد. کاووس ایرج پور دیگر عضو هیات مدیره نیز استفاده حداکثری از ابلاغیه جدید برای تسویه بدهی به صندوق ذخیره ارزی و نیز پیگیری وصول مطالبات معوق را خواستار شد.

روزنه

ساعت کاری شعب بانک توسعه تعاون استان خوزستان اعلام شد

ساعت کار تمامی شعب بانک توسعه تعاون استان خوزستان مطابق با شبکه بانکی، در روزهای چهارشنبه یکم مرداد از ساعت ۷ الی ۱۳ و پنجشنبه دوم مرداد از ساعت ۷ الی ۱۲ می‌باشد. گفتنی است تمامی شعب استان خوزستان به‌جز شعبه‌های باغملک، ایذه و مسجدسلیمان و لالی از روز دوشنبه ۳۰ الی سه‌شنبه ۳۱ تیر تعطیل می‌باشد.

بیمه آسیا از لحاظ مدیریت کارآمد و منابع انسانی ویژگی منحصر به فردی دارد

شرکت بیمه آسیا از لحاظ مدیریت بسیار کارآمد، منابع انسانی و آموزش دارای ویژگی های منحصر به فردی در صنعت بیمه است. به گزارش روابط عمومی بیمه آسیا، دکتر کریمی، دبیر کل سندیکای بیمه گران ایران در دیدار با مدیرعامل بیمه آسیا به مناسبت شصت و یکمین سالگرد تأسیس بیمه آسیا ضمن تبریک این مناسبت فرخنده به خانواده بزرگ بیمه آسیا، با اشاره به روند چشمگیر بیمه آسیا در سال های اخیر، در این اتفاق عامل مدیریت را موثرتر از سایر عوامل دانست. دبیر کل سندیکای بیمه گران ایران با تصریح مدیریت هوشمندانه آقای بادین، حضور موثر مدیرعامل بیمه آسیا در هیأت رییسه سندیکای بیمه گران ایران را از عوامل ارتقای فعالیت های صنفی طی یک سال گذشته خواند و تصریح کرد، شرکت بیمه آسیا از لحاظ مدیریت بسیار کارآمد، منابع انسانی و آموزش دارای ویژگی های منحصر به فردی در صنعت بیمه است. وی همچنین گزارشی از فعالیت ها و برنامه های در دست اقدام سندیکای بیمه گران ایران در حوزه مالیاتی، تأمین اجتماعی، قوه قضائیه و تعامل با دستگاه های اجرایی مختلف ارائه داد. مسعود بادین، نایب رییس هیأت مدیره و مدیرعامل بیمه آسیا نیز در این نشست صمیمانه، ضمن قدردانی از حضور دبیر کل سندیکای بیمه گران ایران، با ارائه گزارشی از عملکرد بیمه آسیا در سال ۱۳۹۸، تداوم موفقیت های بزرگ ترین بیمه خصوصی کشور را مرهون و مدیون همت و تلاش خانواده بزرگ بیمه آسیا دانست. مدیرعامل بیمه آسیا اظهار داشت: بیمه آسیا در آستانه ورود به هفتمین دهه فعالیت خود، به عنوان سرمایه ارزشمند صنعت بیمه، با حاکمیت علمی و فنی، به یکی از ارکان صنعت بیمه بدل شده است.

تمهیدات بانک رفاه در راستای تسهیل خدمات غیر حضوری

بانک رفاه کارگران بر اساس دستورالعمل بانک مرکزی و در راستای مدیریت، کنترل و پیشگیری از شیوع ویروس کرونا، اقدامات این بانک برای کاهش مراجعات حضوری مشتریان به شعب و دستگاه های خودپرداز اعلام کرد. به گزارش روابط عمومی بانک رفاه کارگران، با توجه به روند صعودی و شروع موج دوم بیماری کرونا و به منظور تسهیل استفاده مشتریان از درگاه های غیر حضوری و کاهش مراجعات حضوری مردم به شعب و دستگاه های خودپرداز، تا اطلاع ثانوی اقداماتی به شرح زیر صورت پذیرفت: ۱- افزایش سقف مجاز مجموع تراکنش های انتقال وجه کارت به کارت (شتابی و درون بانکی) از طریق درگاه های اینترنتی، خودپرداز و کیوسک از مبلغ ۳۰ میلیون ریال در هر شبانه روز از مبدأ هر کارت به مبلغ ۶۰ میلیون ریال. ۲- تمدید تاریخ انقضای رفاه کارت های همراه که تاریخ انقضای آنها فروردین ماه سال جاری به بعد است، بدون نیاز به مراجعه حضوری مشتری.

نسبت مطالبات غیرجاری به منابع بانک مهر ایران به کمتر از نیم درصد رسید

۸ درصد نرخ کفایت لازم و تا ۱۲ درصد مطلوب است. اکنون نرخ کفایت سرمایه بانک مهر ایران ۱۵ درصد است که در سال‌های گذشته بیش از این عدد هم بوده است. نسبت مطالبات غیرجاری به منابع نیز از ۱.۵ درصد سال ۱۳۹۵، امروز به ۰.۴۸ درصد رسیده است. به گزارش روابط عمومی بانک قرض‌الحسنه مهر ایران تلیکانی، عضو هیئت مدیره این بانک درباره شاخص‌های عملکردی این بانک اظهار کرد: آنچه بانک مهر ایران به آن دست پیدا کرده، بر اساس برنامه‌ریزی‌های مدیریت آن بوده است. حدود چهار سال قبل که دکتر اکبری، مدیرعامل این بانک شدند و سپس به‌تدریج اعضای هیئت مدیره به ایشان اضافه شدند، موضوعات مختلفی مطرح بود از جمله اینکه بانک قرض‌الحسنه مهر ایران به شکل سابق فعالیت خود را ادامه دهد و یک بانک کوچک باشد یا اینکه بانک را در راستای رشد و تعالی حرکت دهیم و اهدافی را برای آن مشخص کنیم. با توجه به سهم بانک مهر ایران در سال ۱۳۹۵ که یک سهم پایین از بازار پول و شبکه بانکی بود، نخستین هدف افزایش این سهم تعیین شد. تلیکانی درباره افزایش سهم یک بانک از بازار پول، اظهار کرد: در صورتی که رشد منابع به‌اندازه رشد نقدینگی باشد، سهم بانک از بازار افزایش نمی‌یابد؛ زیرا سایر بانک‌ها نیز این رشد را تجربه می‌کنند. پس تیم مدیریتی بانک مهر ایران باید حدی از رشد منابع را انتخاب می‌کرد که دو برابر رشد نقدینگی کل کشور باشد.

رویکرد

با حضور مشاور وزیر و مدیرکل حراست وزارت اقتصاد مدیر بازرسی بیمه البرز معارفه شد

با حضور سیدمهدی فاطمی، مشاور وزیر و مدیرکل حراست وزارت امور اقتصادی و دارایی، معاون مدیرکل حراست این وزارتخانه، مدیرعامل و اعضای هیات مدیره شرکت بیمه البرز، مهدی شریعتی دهاقانی، مدیر جدید بازرسی این شرکت معارفه شد. به گزارش روابط عمومی بیمه البرز، مشاور وزیر و مدیرکل حراست وزارت اقتصاد در آیین معارفه مدیر بازرسی بیمه البرز با اشاره به این‌که شرایط کنونی اقتصاد کشور شرایط خاص جنگ اقتصادی است، تاکید کرد: تنها راه برون رفت از این شرایط، اجرای سیاست‌های اقتصاد مقاومتی است و لازم است نه تنها مسوولان بلکه کل آحاد جامعه در اجرای کامل آن تلاش کنند تا به زودی از این وضعیت نه چندان خوب اقتصادی خارج شویم. سید مهدی فاطمی افزود: در همین راستا باید اصول صیانت از خود، استفاده از نیروهای باانگیزه و متخصص، برنامه‌ریزی و نظارت، و حذف مقررات زائد و غیرمربوط سرلوحه فعالیت تمام سازمان‌ها و بنگاه‌های اقتصادی قرار گیرد. وی ادامه داد: مقابله جدی با فساد درون‌سازمانی و کمک به سرمایه‌گذاری از دیگر فاکتورهایی است که برای برون رفت از بحران اقتصادی و رشد اقتصاد کشور باید به آنها توجه ویژه داشت. مدیرکل حراست وزارت امور اقتصادی و دارایی با تاکید بر این که بیشترین انرژی و توان مجموعه‌های حراست و بازرسی باید صرف پیشگیری از تخلف و فساد شود، گفت: نقش اصلی و محوری واحدهای حراست باید مبتنی بر پیشگیری باشد و با نظارت صحیح و دقیق بر عملکرد بدنه سازمان نباید بگذاریم تخلفی واقع شود چون سبب هدر رفت سرمایه سازمان‌ها می‌شود. وی در عین حال تاکید کرد: این امر محقق نخواهد شد مگر با تعامل دوسویه مجموعه امنیتی و نظارتی با بدنه شرکت که امیدوارم این امر در بیمه البرز تقویت شود. مشاور وزیر اقتصاد درباره مدیر جدید بازرسی شرکت بیمه البرز، گفت: آقای شریعتی از افراد متخصص و مجرب صنعت بیمه کشور است و توفیقات زیادی در این صنعت و هم در زمینه حراست داشته است و امیدوارم با همکاری تمام کارکنان بیمه البرز، فعالیت نظارتی بیمه البرز با در نظر گرفتن اصول شرعی و اخلاقی و قانونی به خوبی انجام شود. محسن پورکیانی، مدیرعامل بیمه البرز نیز در آیین معارفه مدیر بازرسی این شرکت، گفت: هم اکنون کشور عزیزمان تحت تاثیر تحریم‌های ناجوانمردانه و شیوع بیماری کرونا در شرایط سختی قرار دارد و باید تمام سازمان ها و بنگاه‌های تجاری بهتر از گذشته فعالیت کنند تا مردم عزیز کشورمان با کم‌ترین آسیب، این شرایط را سپری کنند. وی افزود: سال‌های طولانی و در قرون گذشته، مردم خودشان را فدای وطن کرده‌اند و هم اکنون مسوولان و بنگاه‌ها و نهادها باید خود را فدای مردم کنند و درصدد حل مشکل مردم در کوتاه‌ترین زمان ممکن باشند.

مدیرعامل بانک صنعت و معدن از افزایش ۱۰۰ درصدی تسهیلات این بانک به شرکت های دانش بنیان خبر داد

مدیرعامل بانک صنعت و معدن اعلام داشت: تسهیلات این بانک به شرکت های دانش بنیان در سه ماهه نخست سال ۹۹ نسبت به مدت مشابه سال گذشته از رشد ۱۰۰ درصدی برخوردار بوده است. دکتر حسین مهری مدیرعامل بانک صنعت و معدن در جلسه مرحله سوم حمایت از کسب و کارهای آسیب دیده ناشی از شیوع ویروس کرونا ویژه شرکت های دانش بنیان بزرگ و متوسط که در محل صندوق نوآوری و شکوفایی برگزار شد، اظهار داشت: این بانک بر اساس رسالت اجتماعی خود از سال ۹۷ پرداخت تسهیلات به شرکتهای دانش بنیان را در دستور کار قرار داده است. مدیرعامل بانک صنعت و معدن ادامه داد: در سال ۹۸ در مجموع ده هزار میلیارد و ۷۸۵ میلیون ریال به ۸۰ شرکت دانش بنیان پرداخت شده و در سه ماهه نخست سال جاری نیز تسهیلاتی به میزان ۲ هزار میلیارد و ۲۳۳ میلیون ریال به ۲۹ شرکت دانش بنیان اعطا شده است. وی افزود: در مجموع از سال ۹۷ تا پایان سه ماهه امسال تسهیلاتی بالغ بر ۱۹ هزار میلیارد و ۲۰۰ میلیون ریال به ۱۸۲ شرکت دانش بنیانی که به بانک صنعت و معدن معرفی شده اند، تعلق گرفته و پرداخت شده است. وی همچنین از امضای تفاهم نامه همکاری با دانشگاه های امیرکبیر و صنعتی شریف در جهت حمایت از استارت آپ ها سخن گفت و بیان داشت: بانک صنعت و معدن به عنوان یک بانک تخصصی در حوزه تولید کشور همواره حامی و پشتیبان خوبی برای شرکت های دانش بنیان بوده و درصدد هستیم تا همکاری با مراکز تولید علم و فناوری در این زمینه را افزایش دهیم. دکتر مهری تصریح کرد: از ابتدای شروع شیوع ویروس کرونا تاکنون نیز این بانک تعامل مناسبی با شرکت های فعال در زمینه تولید تجهیزات پزشکی و محصولات دارویی و بهداشتی داشته و ۶ هزار میلیارد و ۴۱۷ میلیون ریال به شرکت های یاد شده پرداخت نموده است.

روزنامه صبح ایران
کلید
چهارشنبه ۱ مرداد ۱۳۹۹ /شماره ۱۳۶۸ / سال هفتم

خبر

ذخیره ۵۴۰ لیتری بنزین در کارت سوخت خودروهای شخصی



مدیر عامل شرکت ملی پخش فرآورده‌های نفتی گفت: برای خودروهای سواری ۵۴۰ لیتر و برای موتورسیکلت ۲۲۵ لیتر در کارت‌های سوخت ذخیره می‌شود.

کرامت ویس کرمی، با اعلام این مطلب گفت: از ابتدای سهمیه بندی بنزین سقف ذخیره بنزین در کارت‌های هوشمند سوخت خودروهای شخصی ۶ ماه تعریف شده بود، اما در ابتدای سال باتوجه به شرایط خاص ناشی از کرونا سه ماه به این مدت اضافه شد و سقف ذخیره بنزین در کارت سوخت خودروهای شخصی به ۹ ماه افزایش یافت. وی با بیان اینکه پایان تیرماه ۹ ماه از اجرای طرح سهمیه بندی بنزین می گذرد، ادامه داد: بنابراین اگر خودرویی از ابتدای آبان ماه ۹۸ تا پایان تیرماه ۹۹، از سهمیه بنزین خود هیچ استفاده‌ای نکرده باشد ۵۴۰ لیتر برای سواری یعنی ۹ سهمیه ۶۰ لیتری و ۲۲۵ لیتر برای موتورسیکلت‌ها یعنی ۹ سهمیه ۲۵ لیتری در کارت سوخت آن‌ها ذخیره شده است. مدیر عامل شرکت ملی پخش فرآورده‌های نفتی با بیان اینکه امکان ذخیره سازی بیشتر از میزان اعلام شده در کارت‌های سوخت وجود ندارد، افزود: بنابراین اگر مالک خودرویی از سهمیه سوخت خود هیچ استفاده‌ای نکرده باشد طبیعتاً دیگر عددی به سهمیه او اضافه نمی‌شود یعنی به عبارت دیگر سهمیه ماه جدید به او تعلق نمی گیرد. ویس کرمی با تاکید بر اینکه تعداد خودروهایی که این وضعیت را دارند کمتر از یک درصد است، گفت: حدود ۲۰۰ هزار دستگاه خودرو در کشور وجود دارد که یا از سهمیه خود هیچ استفاده‌ای نکرده اند یا رقمی کمتر از ۶۰ لیتر مصرف کرده اند بنابراین به این خودروها به همان میزان سوختی که مصرف کرده اند که بین ۱۰ تا ۶۰ لیتر هست سهمیه ماه جدید پرداخت می‌شود. وی همچنین با تاکید بر اینکه سقف ذخیره بنزین در کارت سوخت هوشمند ۵۴۰ لیتر است و این سهمیه بدون هیچ سقف زمانی همچنان در کارت‌های هوشمند سوخت ذخیره سازی خواهد شد، افزود: این شایعاتی که مطرح می‌شود مبنی بر اینکه قرار است در پایان تیرماه کل سهمیه سوخت کارت‌های هوشمند بسوزد واقعیت ندارد و تا زمانی که طرح سهمیه بندی بنزین اجرا می‌شود مالکان خودروهای سواری می‌توانند تا سقف ۵۴۰ لیتر و مالکان موتورسیکلت‌ها تا سقف ۲۲۵ لیتر سوخت ذخیره شده خود را حفظ کنند.

شریعتمداری: معوقات بازنشستگان فولاد از مردادماه پرداخت می‌شود



وزیر تعاون، کار و رفاه اجتماعی از آغاز پرداخت مطالبات و معوقات بازنشستگان صندوق بازنشستگی فولاد از مردادماه خبرداد.

«محمد شریعتمداری» در حساب شخصی توییتر نوشت: با اهتمام صندوق بازنشستگی فولاد،پس از هشت سال انتظار پرداخت مطالبات و معوقات بازنشستگان این صندوق مردادماه آغاز می شود.

وی افزود: بر اساس تدابیر، تامین منابع مورد نیاز از محل بازدهی سرمایه گذاری‌ها صورت پذیرفته است.

موضوع مطالبات معوق باقی مانده از سال ۱۳۹۱ همواره یکی از مهم ترین خواسته های بازنشستگان در طول سالیان گذشته بوده که در دوره های مدیریتی گذشته محقق نشده بود.



چرایی خروج هندی‌ها از چابهار

چینی‌ها به زودی وارد پروژه‌های ریلی می‌شوند

معاون راه آهن شرکت ساخت گفت: در سال ۹۶ برای فایننس راه آهن چابهار به زاهدان با شرکت هندی تفاهم نامه منعقد کرده بودیم که به دلیل کم کاری هندی‌ها کنسل شد.

عباس خطیبی معاون ساخت و توسعه راه آهن شرکت ساخت و توسعه زیربناهای حمل ونقل با بیان اینکه راه آهن چابهار زاهدان با استفاده از منابع صندوق توسعه ملی پر قدرت در حال ساخت است، گفت: در سال ۹۶ سعی داشتیم از طریق فاینانس این پروژه را تکمیل کنیم و در آن دوره با انعقاد تفاهم نامه با شرکت هندی سعی کردیم منابعی مالی را جذب کنیم.

او ادامه داد: در مدت زمان انعقاد تفاهم نامه با طرف هندی هیچ اقدام خاصی صورت نگرفت و در همان دوره به درخواست آن‌ها مجدد تفاهم نامه را تمدید کردیم، اما باز هم طرف هندی کاری انجام نداد.

خطیبی با تاکید بر اینکه در مدت زمان انجام تفاهم نامه هیچ اقدامی از طرف شرکت هندی برای تامین فاینانس راه آهن چابهار -زاهدان انجام نشد، افزود: با توجه به آن که نمی‌توانستیم معطل شرکت هندی باشیم و برای اتمام پروژه از مکانیزم صندوق توسعه ملی استفاده کردیم و خوشبختانه هم اکنون با تامین این منابع پروژه در حال پیشرفت است.

معاون ساخت و توسعه راه آهن شرکت ساخت و توسعه زیربناهای حمل ونقل با اشاره به اینکه شرکت هندی به هیچ یک از موارد تفاهم نامه پایبند نبود، افزود: ایران با کشور هند تفاهم نامه‌ای نداشت بلکه با یک شرکت هندی به نام "ایرکون" تفاهم نامه‌ای را امضا کرده و به دلیل آنکه در طول ۳ ماه به هیچ یک از موارد تفاهم نامه عمل نکرد بنابراین ایران دیگر اقدام به تمدید قرار داد نکرد و خود به خود این تفاهم نامه کنسل شد و این موضوع از طریق خود صندوق توسعه ملی پیگیری شد.

خطیبی تاکید کرد: موضوع تفاهم نامه سازمان بنادر با شرکت ساخت در حوزه راه آهن چابهار متفاوت است و تفاهم نامه این سازمان در ارتباط با بندر چابهار و تامین تجهیزات مصرفی بود، اما در راه آهن چابهار به زاهدان تنها برای تامین فاینانس بود که با شرکت هندی تفاهم نامه امضا شد و هندی‌ها در این ارتباط هیچ اقدام موثری انجام ندادند.

او تصریح کرد: شرکت ساخت وتوسعه زیربناهای حمل ونقل با توجه به منابعی که در اختیار دارد سعی می‌کند تا سال ۱۴۰۰ راه آهن چابهار به زاهدان را به اتمام برساند.

معاون ساخت و توسعه راه آهن شرکت ساخت و توسعه زیربناهای حمل ونقل با اشاره به اینکه ۷ تا ۸ پروژه ریلی از جمله گرگان -مشهد، شیراز -بوشهر، تهران -همدان، برای تامین فاینانس با طرف چینی قراردادهای را امضا کرده بودیم افزود: با توجه به مسائل تحریم‌ها طرف چینی خط اعتباری خود را کند کرد و ما برای تامین منابع مالی با مشکلات بسیار زیادی مواجه شدیم این در حالی بود که ایران برای ادامه همکاری با طرف چینی تمایل داشت، اما به دلیل تحریم‌ها ادامه این همکاری تحت شعاع قرار گرفت.

او با اشاره به اینکه هیچ پروژه ریلی به دلیل نبود منابع و فاینانس چینی‌ها تعطیل نشده است گفت: در هر صورت هیچ پروژه ریلی در ایران متوقف نشده و شرکت ساخت با استفاده از توان داخلی و منابع مالی تعدادی از این پروژه‌ها را به اتمام رسانده و پروژه به دلیل نبود خارجی را کند نشده که یکی از این پروژه‌ها راه آهن تهران-همدان بود که سال گذشته به بهره برداری رسید.

معاون ساخت و توسعه راه آهن شرکت ساخت و توسعه زیربناهای حمل ونقل یاد آور شد: یکی از بخش‌هایی که قرار است در برنامه ۲۵ ساله ایران وچین مورد توجه و سرمایه گذاری قرار بگیرد پروژه‌های ریلی است که به زودی مذاکرات آن انجام می‌شود.

خطیبی با اشاره به اینکه پروژه‌های ریلی خواف -هرات و یزد به اقلید را تال پایان امسال به بهره برداری می‌رسانیم افزود: تا پایان امسال، ۴۷۱ کیلومتر راه آهن با اعتبار هزار و ۳۸۰ میلیارد تومان در قالب چهار پروژه ریلی به بهره برداری خواهد رسید که این طرح‌ها شامل اتصال راه آهن بستان آباد - تبریز به طول ۴۴ کیلومتر، راه آهن خواف - هرات که ایران را به افغانستان متصل می‌کند به طول ۱۲۰ کیلومتر، مسیر ۳۷ کیلومتری اتصال رشت به بندر کاسپین و مسیر ۲۷۰ کیلومتری یزد - اقلید خواهد بود.

پذیرش سرپرستی فعال در شهرستان‌ها
سازمان آگهی: ۶۶۵۶۷۷۶۷ - ۰۲۱

جزییات پرداخت بیمه بیکاری کرونا و ثبت نام جاماندگان



برابر آخرین آمارها، بیش از ۸۶۳ هزار نفر برای دریافت بیمه بیکاری ثبت نام کرده و بیش از ۹۰ درصد مشمولان مقرری بیمه بیکاری را دریافت کردند.

به دنبال شیوع ویروس کرونا و تاثیرگذاری آن بر بسیاری از کسب وکارها مقرر شد تا بیمه بیکاری سه ماه اسفند ۹۸ و فروردین و اردیبهشت ۹۹ به کارگران آسیب دیده از کرونا پرداخت شود. دولت در راستای حمایت از صنوف و کارگران آسیب دیده از کرونا، مبلغ ۵۰۰۰ میلیارد تومان اعتبار برای کمک به صندوق بیمه بیکاری اختصاص داد و با حمایت سازمان برنامه و بودجه و اهتمام وزارت کار، سازمان تامین اجتماعی و دستگاههای مربوطه، روند واریز مقرری بیمه بیکاری به متقاضیان مشمول و کارگران بیکار شده با جدیت دنبال شد. سامانه ثبت درخواست بیمه بیکاری به نشانی bimebikari.mcls.gov.ir از مدتها قبل توسط وزارت کار راه اندازی شد تا افراد بیکار شده تابع قانون کار و قانون تامین اجتماعی و مشمول قانون بیمه بیکاری، بتوانند با مراجعه به این سامانه و وارد کردن اطلاعات شخصی، درخواست خود را به ثبت رسانده و از مقرری بیمه بیکاری بهره مند شوند. طبق آخرین آمارها، بیش از ۸۶۳ هزار نفر برای دریافت بیمه بیکاری در سامانه مذکور ثبت نام کردند که از این تعداد ۷۲۳ هزار و ۵۰۰ نفر مشمول دریافت بیمه بیکاری شناخته شده اند. مسعود بابایی ـ مدیرکل حمایت از مشاغل و بیمه بیکاری وزارت کار درباره روند پرداخت بیمه بیکاری به متقاضیان بیکار شده به ایسنا می گوید: آن دسته از متقاضیانی که در ۱۰ روز اول اسفند بیکار شدند از طریق سازمان تامین اجتماعی مقرری بیمه بیکاری آنها واریز شده است و کسانی که از ۱۰ اسفند ۹۸ تا ۳۱ اردیبهشت ۹۹ بیکار شدند مطابق مصوبه ستاد ملی مقابله با کرونا بیمه بیکاری آنها را خزانه داری کل واریز می کند. علیرغم ثبت نام متقاضیان برای دریافت بیمه بیکاری عده ای از متقاضیان بیکار شده از اسفند سال گذشته موفق به ثبت نام در سامانه نشده بودند که به گفته مدیرکل حمایت از مشاغل و بیمه بیکاری وزارت کار، فهرست اسامی این دسته افراد از طریق کمیته های استانی جمع آوری شده و پس از پایش و تکمیل به سازمان تامین اجتماعی ارسال خواهد شد تا مقدمات واریز مقرری به حساب آنها نیز فراهم شود.

آگهی نوبتی سه ماهه اول سال ۱۳۹۹ اداره ثبت اسناد و املاک شهرستان سرباز

در اجرای ماده ۱۱ و ۱۲ قانون ثبت وماده ۵۹ آئین نامه قانون ثبت اسامی اشخاصی که نسبت به املاک آنها پذیرش ثبت بعمل آمده و همچنین پرونده هایی که در اجرای قانون تعیین تکلیف پذیرش درخواست ثبت گردیده است بشرح ذیل جهت اطلاع عموم آگهی میشود:

۱۱۰ فرعی از ۴۲۳-اصلی دولت جمهوری اسلامی ایران بانمایندگی شبکه بهداشت ودرمان سرباز ششدانگ یکباب ساختمان محل خانه بهداشت بمساحت ۱۹۸/۹۷ متر مربع واقع در بخش ۱۴ بلوچستان قطعه یک سرباز روستای رئیس آباد

۵۲۰-اصلی آقای غلام محمد سرکوری فرزند علیخان ششدانگ یکقطعه زمین مزروعی بمساحت ۹۵۶/۷۹ مترمربع واقع در بخش ۱۴ بلوچستان قطعه‌یک‌سرباز روستای ملک‌آباد

۵۲۱-اصلی آقای غلام محمدسرکوری فرزند علیخان ششدانگ یکقطعه زمین مزروعی بمساحت۱۴۳۱/۶۳ متر مربع‌واقع‌در‌بخش۱۴ بلوچستان‌قطعه‌یک‌سرباز‌روستای‌ملک‌آباد

۵۲۲-اصلی آقای دلوش پربار فرزند قادرداد دادشششدانگ یکباب منزل بمساحت ۱۰۱۷۳/۹۵ مترمربع واقع در بخش ۱۴ بلوچستان قطعه دو سرباز شهرپیشین خیابان امام خمینی (ره)

۵۲۳-اصلی آقای بیک محمد پربار فرزند قادرداد ششدانگ یکباب منزل بمساحت ۹۰۵۷/۰۹ مترمربع واقع در بخش ۱۴ بلوچستان قطعه دو سرباز شهرپیشین خیابان امام خمینی(ره)

هرکس نسبت به املاک مندرج در این آگهی اعتراض دارد میتواند مطابق مواد ۱۶ و ۱۷ قانون ثبت و مواد ۷۴و۸۶ آئین نامه قانون ثبت وهمچنین طبق تبصره ۲ ماده واحده قانون تعیین تکلیف پرونده های معترضی ثبتی که فاقد سابقه ثبت مصوبه ۱۳۷۳/۰۵/۲۵ بایستی ظرف مدت ۹۰ روز از تاریخ انتشار اولین آگهی نوبتی ونسبت به آگهی اصلاحی به مدت ۳۰ از انتشار اولین نوبت آگهی ،اعتراض خود را کتباً به اداره ثبت اسنادو املاک شهرستان سرباز تسلیم و رسید اخذ نمایند و پس از تاریخ تسلیم باید ظرف مدت یک ماه دادخواست خود را به مرجع ذیصلاح قضایی محل وقوع ملک تقدیم وگواهی لازم را اخذ و به اداره ثبت اسناد و املاک شهرستان سرباز تحویل نمایند و الا پس از گذشت موعد مقرر و نرسیدن اعتراض حق او ساقط خواهد شد و چنانچه بین معترض و مستدعی ثبت ،دعوی در دادگاه مطرح است کسی که با مستدعی ثبت طرف دعوی است در مهلت های مذکور باید گواهی لازم اخذ و به اداره ثبت اسناد واملاک سرباز تسلیم نماید.م الف ۲۵۰

روز و تاریخ انتشار نوبت اول: ۹۹/۰۵/۰۱
روز و تاریخ انتشار نوبت دوم: ۹۹/۰۶/۰۱

۲۴۴۷ سیدحمیدرضا نظامی -رئیس ثبت اسناد واملاک شهرستان راسک

آگهی نوبتی سه ماهه اول سال ۱۳۹۹ اداره ثبت اسنادواملاک شهرستان نیکشهر

در اجرای مواد ۱۱و۱۲ قانون ثبت و ماده ۵۹-آئین نامه قانون ثبت اسامی اشخاصی که نسبت به املاک آنها پذیرش ثبت بعمل آمده و همچنین پرونده هایی که در اجرای قانون تعیین تکلیف پذیرش در خواست ثبت گردیده است بشرح ذیل جهت اطلاع عمومی آگهی می شود.

املاک واقع در قطعه یک بخش ۱۳ بلوچستان

۷۱۲فرعی از ۲۳-اصلی آقای حسین میری فرزند عیسی ششدانگ یکباب منزل بمساحت ۸۰۰/۶۹متر مربع واقع در روستای مسکوتان

۱۳۳۴ فرعی از ۶۲-اصلی آقای صمدرنجبردهانی فرزند دلیل ششدانگ یکقطعه زمین محصور بمساحت ۹۸/۵۲ مترمربع واقع در شهربنت خیابان امام خمینی(ره)

۱۳۳۶ فرعی از ۶۲-اصلی خانم زهره گدخدایی فرزند فقیر ششدانگ یکبابمنزل بمساحت ۶۸۵/۱۰متر مربع واقع در شهر بنت محله گوهر کوه

۱۳۳۷ فرعی از ۶۲-اصلی آقای جاسم صابری فرزند محمد دوست ششدانگ یکقطعه زمین محصور بمساحت۹۰۴۹مترمربع واقع در شهر بنت خیابان امام خمینی کوچه دانش آموز

املاک واقع در بخش۱۳-بلوچستان قطعه دو

۴۴۴فرعی از ۵۰-اصلی خانم مریم فیروزی فرزند صاحبان ششدانگ یک باب منزل بمساحت ۷۲۷/۴۸ مترمربع واقع در روستای گوانک چانف

۱۴۵۵ فرعی از۶۸-اصلی آقای خدابخش رئیسی فرزند چمل ششدانگ یک قطعه زمین محصور بمساحت ۱۰۶/۷۳ مترمربع واقع در شهر اسپکه بلوار معلم

۱۴۵۶ فرعی از۶۸-اصلی آقای اسماعیل بلوچ لاشاری فرزند خدابخش ششدانگ یکقطعه زمین محصور بمساحت ۱۰۲/۳۲ مترمربع واقع در شهر اسپکه

۱۴۵۷ فرعی از ۶۸-اصلی آقای عزت بلوچ لاشاری فرزند خدابخش ششدانگ یک قطعه زمین محصوربمساحت ۱۰۲/۸۲ مترمربع واقع در شهر اسپکه

۱۴۵۸ فرعی از ۶۸-اصلی آقای خدابخش رئیسی فرزند چمل ششدانگ یک قطعه زمین محصور بمساحت ۱۰۵/۸۷ مترمربع واقع در شهر اسپکه بلوار معلم

۱۴۶۲ فرعی از ۶۸-اصلی خانم مینا حسین زهی فرزند شیر محمد ششدانگ دوباب مغازه بمساحت ۵۲/۸۴ مترمربع واقع در شهر اسپکه خیابان استقلال شمالی

۱۴۶۴ فرعی از ۶۸-اصلی آقای پیربخش بلوچ لاشاری فرزند تاج محمد ششدانگ یک قطعه زمین محصور بمساحت ۲۰۹/۵۸ مترمربع واقع در شهر اسپکه بلوار معلم

۱۴۶۵ فرعی از۶۸-اصلی خانم تاج بی بی نارونی فرزند حسین ششدانگ یکباب منزل بمساحت ۴۵۶/۰۶مترمربع واقع در شهر اسپکه محله گلشهر

۱۴۶۶ فرعی از ۶۸-اصلی خانم نجمه بلوچ فرزند نبی بخش ششدانگ یکقطعه زمین محصور بمساحت ۳۰۷/۸۰مترمربع واقع در شهر اسپکه خیابان غزالی جنب بخشداری

۱۴۶۸ فرعی از ۶۸-اصلی آقای پیربخش بلوچ لاشاری فرزند تاج محمدششدانگ یکقطعه زمین محصور بمساحت ۱۰۰/۶۸ مترمربع واقع در شهر اسپکه بلوار معلم

املاک واقع در بخش۱۵-بلوچستان قطعه یک

۲۳۶فرعی از ۲-اصلی آقای عطا اله بری فرزند عبیداله ششدانگ یکقطعه زمین مزروعی بمساحت ۹۲۶/۶۰ مترمربع واقع در مزرعه ردیج قصرقند

۲۸۲ فرعی از ۱۴-اصلی آقای عطا اله بری فرزند عبیداله ششدانگ یکقطعه زمین مزروعی بمساحت ۴۱۸/۸۶مترمربع واقع در شهر قصرقند مزرعه نژنژ

املاک واقع در بخش۱۵-بلوچستان قطعه یک

۲۸۳فرعی از۱۴-اصلی آقای عطا اله بری فرزند عبیداله ششدانگ یک قطعه زمین مزروعی بمساحت ۳۳۰/۳۷مترمربع واقع در مزرعه نژنژ قصرقند

۱۸۵ فرعی از ۱۷-اصلی آقای لال محمد سلطانی نیا فرزند نیک بخت ششدانگ یکقطعه زمین محصور بمساحت ۹/۷۵ مترمربع واقع در شهر قصرقند محله گونگان

۱۸۶ فرعی از ۱۷ - اصلی آقای عبدالقادر درزاده فرزندپیربخش ششدانگ یکقطعه زمین محصور بمساحت ۶۴۲/۹۳مترمربع واقع در شهر قصرقند محله گونگان

۵۵۴فرعی از ۲۰-اصلی آقای بهزادبلیده فرزند حبیب اله ششدانگ یه قطعه زمین بمساحت ۲۳۷۱۰/۱۷مترمربع واقع در شهر قصرقند مزرعه کرگدان

۳۵۳فرعی از ۲۲-اصلی آقای انور بلوچ فرزند پیربخش ششدانگ یکباب منزل بمساحت ۱۴۵۰/۰۶مترمربع واقع در شهر قصرقند مزرعه کرم بیک محله دهبیگان

۳۵۹فرعی از ۲۲-اصلی خانم ملک خاتون بری فرزند در محمد ششدانگ یکباب منزل بمساحت ۱۰۰۶/۶۴مترمربع واقع در شهر قصرقند محله کورسر

۵۰۶فرعی از ۹۷-اصلی آقای جهانبیسی فرزند ابراهیم ششدانگ یکباب منزل بمساحت ۲۴۳/۷۶مترمربع واقع در شهر قصرقند محله بگان خیابان امام خمینی (ره)

۱۹۹ فرعی از ۹۹-اصلی آقای رستم امینی نیا فرزند علی ششدانگ یکباب منزل بمساحت ۴۷۵/۱۰مترمربع واقع در شهرستان قصرقند روستای توکل

۲۰۸فرعی از ۹۹-اصلی آقای ابوسلم امینی نیا فرزند رستم ششدانگ یکقطعه زمین محصور بمساحت ۳۴۴/۶۷مترمربع واقع در شهرستان قصرقند روستای توکل

۲۰۰۴فرعی از ۱۰۳-اصلی آقای محمدبخش رنیسی فرزند مرادبخش ششدانگ یکباب منزل بمساحت ۴۹۸/۹۹ مترمربع واقع در روستای ساربوگ جنب جاده قصرقند

۲۴۱۷فرعی از ۱۰۳-اصلی خانم زهرا رنیسانی فرزند خدابخش ششدانگ یکبابمنزل بمساحت ۱۵۷/۹۹ مترمربع واقع در ساربوگ خیابان سعدی

۲۴۱۸فرعی از ۱۰۳-اصلی آقای مسلم رنیسی فرزند ملک محمد ششدانگ یکقطعه زمین محصور باکاربری اداری بمساحت ۴۹۲/۵۱ مترمربع واقع در ساربوگ جنب جاده اصلی

املاک واقع در بخش۱۵-بلوچستان قطعه دو

۲۳۹۸فرعی از ۵۷-اصلی آقای مزار ملائی فرزند علی ششدانگ یکقطعه زمین محصور بمساحت ۱۴۱/۲۳ مترمربع واقع درشهرنیکشهر خیابان شهیدبهشتی

۲۳۹۹فرعی از ۵۷-اصلی آقای کریم بخش درزاده فرزند شنبه ششدانگ دوباب مغازه و منزل فوقانی بمساحت ۱۲۵/۷۶ مترمربع واقع در شهر نیکشهر خیبان وحدت

۲۴۰۹فرعی از ۵۷-اصلی آقای رحیم بخش فرزند جلال ششدانگ یکباب مغازه بمساحت۲۰۸/۲۰مترمربع واقع در شهر نیکشهر خیابان بلوچ

۲۴۱۰فرعی از ۵۷-اصلی خانم جان بی بی رنیسی فرزند لال بخش ششدانگ یکبابمنزل بمساحت ۵۹۱/۸۳مترمربع واقع در شهر نیکشهر بلوار آزادی محله پیربیشک

۲۴۱۴فرعی از ۵۷- اصلی آقای نظرمحمدرنیسی فرزند چهارشنبه ششدانگ یکبابمنزل بمساحت ۸۸۴/۳۰مترمربع واقع در شهرنیکشهر کوچه منشعبه از خیابان کشاورز

۲۴۱۵ فرعی از ۵۷-اصلی آقای نامرآشام فرزند ابراهیم ششدانگ یک باب منزل بمساحت ۹۲۸/۵۳ مترمربع واقع در شهر نیکشهر کوچه منشعبه از خیابان شهید بهشتی

۲۴۱۷فرعی از ۵۷-اصلی آقای نیما امیری فرزند پرویزششدانگ یک قطعه زمین محصور بمساحت۳۲۳/۲۳ مترمربع واقع در شهر نیکشهر کوچه منشعبه از خیابان وحدت

۲۴۲۶فرعی از ۵۷-اصلی آقای یعقوب امیری فرزند محمد مصدق ششدانگ یکقطعه زمین مزروعی بمساحت ۱۵۵۹/۴۶ مترمربع واقع در شهر نیکشهر مزرعه خونکرد محله پیربیشک

۲۴۲۷فرعی از ۵۷-اصلی آقای شیرمحمدرنیسی فرزند بلال ششدانگ یکبابمغازه بمساحت ۱/۶۱ مترمربع واقع در شهرنیکشهر خیابان کشاورز جنب پارک بلوچ

۲۴۲۸فرعی از۵۷-اصلی آقای شهکل بلیده فرزند ملک محمد ششدانگ یکقطعه زمین محصور بمساحت ۴۲۳/۶۴متر مربع واقع در شهر نیکشهر محله ملک آباد خیابان شهید بهشتی ۶

۲۲فرعی از ۳۲۰۵-اصلی خانم خاتون بلوچی فرزند خداداد ششدانگ یکباب منزا بمساحت ۳۲۰/۵۹ متر مربه واقع در شهر نیکشهر روستای تهرک

هرکس نسبت به املاک مندرج در این آگهی اعتراض دارد میتواند مطابق مواد ۱۶ و۱۷ قانون ثبت مواد ۷۴و۸۶-آیین نامه قانون ثبت و همچنین طبق تبصره ۲ ماده واحده قانون تعیین تکلیف پرونده های معترض ثبتی که فاقد سابقه ثبت مصوبه ۱۳۷۳/۰۵/۲۵ بایستی ظرف مدت ۹۰ روز از تاریخ انتشار اولین آگهی نوبتی و نسبت به آگهی های اصلاحی به مدت ۳۰ روز از تاریخ انتشار اولین نوبت آگهی ،اعتراض خود را کتباً به اداره ثبت اسناد و املاک شهرستان نیکشهر تسلیم و رسید اخذ نمایند وپس از تاریخ تسلیم باید ظرف مدت یکماه دادخواست خودرابه مرجع ذیصلاح قضایی محل وقوع ملک تقدیم و گواهی لازم را اخذ وبه اداره ثبت اسناد واملاک شهرستان نیکشهر تحویل نمایند والا پس از گذشت موعدمقرر و نرسیدن اعتراض حق او ساقط خواهد شد. وچنانچه بین معترض و مستدعی ثبت دعوی در دادگاه مطرح است کسی که با مستدعی ثبت طرف دعوی است در مهلت های مذکورباید گواهی لازم اخذ و به اداره ثبت اسنادواملاک نیکشهر تسلیم نماید../م الف ۲۶۴

روز و تاریخ انتشار نوبت اول: ۹۹/۰۵/۰۱
روز و تاریخ انتشار نوبت دوم: ۹۹/۰۶/۰۱

مجیدجمشیدی فر-رئیس اداره ثبت اسنادو املاک شهرستان نیکشهر

خبر

جزئیات وثایق لازم برای تسهیلات کرونایی کسب و کارها

وثیقه لازم برای وام ۱۶ میلیون تومانی بنگاه‌های آسیب دیده از کرونا تنها سفته یا چک است و برای مبالغ بیشتر علاوه بر آن باید ضامن نیز ارائه شود.

با شیوع بیماری کرونا دولت برای حمایت از بنگاه‌ها و کسب و کارهای آسیب دیده از کرونا، پرداخت تسهیلات به متقاضیان را مصوب کرد. در ابتدا ۱۴ رسته اصلی با ۵۵ زیر رسته مشمول دریافت وام شناسایی شدند که روز گذشته بانک مرکزی اعلام کرد مهدهای کودک غیردولتی و شرکت‌های مرتبط با خدمات نمایشگاهی در کشور مشتمل بر دارندگان سایت‌های نمایشگاهی و مجریان برگزاری نمایشگاه‌ها به این فهرست اضافه شد.

در کارگاه‌هایی که مستقیم از کرونا لطمه دیده و به اجبار تعطیل شده‌اند، مبلغ ۱۶ میلیون تومان وام به ازای هر نیروی انسانی اختصاص می‌یابد و در واحدهای کسب‌وکاری که فعال بوده، تعطیل نشده و غیر مستقیم از کرونا آسیب دیده‌اند، مبلغ ۱۲ میلیون تومان تسهیلات پرداخت می‌شود.

وزارت تعاون، کار و رفاه اجتماعی جدول وثایق تسهیلات کرونایی کسب و کارهای آسیب دیده از کرونا را منتشر کرد.

براساس این جدول، بنگاه‌هایی که ۱۶۰ میلیون تسهیلات دریافت می‌کنند فقط سفته یا چک کفایت می کند، اما بنگاه هایی که ۱۶۰ تا ۴۸۰ میلیون ریال وام دریافت می کنند باید یک سفته یا چک همراه با یک ضامن که می‌تواند واحد اقتصادی دیگر یا کارمند باشد، ارائه دهند.

وثیقه تسهیلات ۴۸۰ تا ۱۶۰۰ میلیون ریالی شامل سفته یا چک، همراه دو ضامن است و وام ۱۶۰۰ تا ۲ هزار میلیون ریال علاوه بر چک یا سفته باید سه ضامن به عنوان وثیقه ارائه شود.

برای تسهیلات بیش از ۲ هزار میلیون ریال نیز لازم است از سوی صندوق‌های ضمانت و یا بنا به تشخیص بانک وثایق متعارف ارائه شود.

نکته قابل توجه این است که سقف مبلغ سفته ۱.۵ برابر اصل و سود تسهیلات است.

مهلت ثبت نام متقاضیان تا در سامانه کارا تا پنجم مرداد تمدید شد. نرخ سود تسهیلات نیز ۱۲ درصد بوده و بازپرداخت آن از مهرماه است.

یک کارشناس اقتصادی؛

پیشنهاد پرداخت یارانه دلاری به خانوار

یک کارشناس اقتصادی با بیان اینکه تصویب کلیات طرح تامین کالاهای اساسی در مجلس یک اقدام مثبت تلقی می‌شود، گفت: اینکه دولت سرانجام پذیرفته است که تخصیص ارز ۴۲۰۰ تومانی سیاستی اشتباه و پرهزینه برای اقتصاد بوده است و تصمیم گرفته به سمت حذف آن برود اتفاق خوبی است.

عبدالله‌زاده در رابطه با تصویب کلیات طرح تامین کالاهای اساسی در مجلس با بیان اینکه سیستم تخصیص ارز ۴۲۰۰ تومانی یک سیاست شکست خورده بود، گفت: به نظر می‌رسد سرانجام سیاستمدار پذیرفته است که این سیاست جواب نمی‌دهد و به سراغ روش‌های جایگزین رفته‌است.

وی افزود: یارانه‌های شبه‌نقدی که با استفاده از ابزارهایی مثل کوپن و یا کالابرگ‌های الکترونیکی پرداخت می‌شوند ایده‌هایی بسیار خوبی هستند که پیش از این در ایران هم تجربه شده اند.

این کارشناس ادامه داد: سبدکالا هم تجربه‌ای بود که در ابتدا اجرای آن سخت بود ولی با همکاری وزارت رفاه به صورت کیف پول الکترونیکی درآمد که در کارت بانکی مردم واریز می‌شد و دستگاه‌های کارتخوان ویژه‌ای هم در آن زمان تعبیه شد که حدود ۱۷هزار دستگاه کارتخوان در مغازه‌ها نصب شد.

عبدالله‌زاده در رابطه با مزایای این طرح گفت: در این طرح نیازی نبود افراد روی صف بایستند و می‌شد در مغازه‌های بیشتری خرید کنند، همچنین این اطمینان وجود داشت که پول توی حساب افراد باقی می‌ماند و ترسی از تمام شدن کالاها نبود.

وی خاطرنشان کرد: امیدوارم این طرحی که مجلس تصویب کرده است هم به این سمت برود اما راه بهتر این است که سیاستمدار بپذیرد یک خانواده خود بهتر نیازهایش را می‌شناسد و لزومی ندارد که دولت چندکیلو گوشت یا برنج در قالب سبدکالا به خانوار بدهد.

این کارشناس با بیان اینکه یارانه شبه‌نقدی بسیار بهتر از یارانه کاملا نقدی است، افزود: این سبک یارانه از سبدکالا هم بهتر است زیرا انتخاب‌های افراد در آن متنوع می‌شود و خود بهتر می‌دانند که به چه چیزی نیاز دارند.

وی ادامه داد: اگر دولت این را زودتر می‌پذیرفت این همه منابع برای تخصیص ارز ۴۲۰۰ تومانی به هدر نمی‌رفت و تولید و اشتغال هم به زمین نمی‌خورد.

به گفته عبدالله‌زاده تجربه تلخ ارز ۴۲۰۰تومانی مثل ارز ۱۲۲۶تومانی باید روی یک لوح سنگی در مقابل بانک‌مرکزی قرار گیرد تا دیگر تکرار نشود.

وی با بیان اینکه برای تامین رفاه خانوار دو چالش پیش روی سیاستگذار قرار دارد، تاکید کرد: یک اینکه حداقل رفاه را تامین کند و دیگر اینکه ثبات را در اقصادکلان حفظ کند که این دو معادله باید با هم حل بشوند.

این اقتصاددان یادآور شد: سیاست ارز دولتی هردوی این معادلات را زمین زد ولی اگر الان بخواهیم به سراغ یک برنامه برویم ابتدا باید مخارج را کنترل کنیم و بجای اینکه به همه یارانه معیشتی بدهیم، به آن‌هایی که بیشتر نیاز دارند یارانه بپردازیم که روش‌های نقدی و شبه‌نقدی در این راه بیشتر به ما کمک می‌کنند.

وی افزود: همچنین باید از هر سیاستی که به هزینه‌کرد ارز منجر می‌شود جلوگیری کرد زیرا امروز ما به شدت به ذخایرارزی خود نیاز داریم.

روزنامه صبح ایران
کلید
چهارشنبه ۱ مرداد ۱۳۹۹ /شماره ۱۳۶۸ / سال هفتم

دریچه

قتل با ۴ میلیون در کمتر از ۲ ساعت!

رازهایی از سقط جنین زیرزمینی

سقط جنین غیرقانونی در زیر پوست شهر رخ می‌دهد، قتلی که با ۴ میلیون و در کمتر از ۲ ساعت اتفاق می‌افتد و عوارض مرگبار برای برخی به دنبال دارد.

سقط جنین زیر زمینی یا غیرقانونی، اتفاقی تلخ و ناگوار که گاهی زیر پوست شهر خارج از چهارچوب‌های غیر قانونی و تعریف شده انجام می‌شود، به همراه یکی دیگر سری به خیابان ناصرخسرو زدیم و به دنبال پیدا کردن مرکزی برای سقط جنین غیر قانونی بودیم، دلالان ناصر خسرو ما را به مسیرهای مختلفی هدایت کردند و گزینه‌های متنوعی برای سقط جنین غیرقانونی داشتند از ماما و تکنسین اتاق عمل گرفته تا متخصص زنان.

مورد نخست ما را به خانمی ارجاع داد که به او خانم دکتر می‌گفتند، این دفعه قیمت روی پنج میلیون تومان به توافق رسید و ساعت ۸ شب قرار در یکی از خیابان‌های غرب تهران هماهنگ شد، سر قرار حاضر شدیم ۴۵ دقیقه‌ای ما را در چند خیابان چرخاند تا اینکه محل دقیق قرار را اعلام کند، در محل قرار منتظر بودیم تا اینکه خانم مسنی بعد از مدتی انتظار سراغمان آمد، در نقش دختر خاله یکی که می‌خواست از همسرش جدا شود، اما از قضا باردار است، در محل قرار حاضر شده بودم، ماه بارداری و علت سقط را توضیح دادیم.

خانمی که به ظاهر خود را دکتر معرفی می‌کرد، برای جلب اعتماد بیشتر ما و بازار گرمی با یکی از مشتریان خود تماس گرفت که یک دو قلو را تازه سقط کرده بود، شنیدن حرف‌های آن خانم تلخ و ناگوار بود با خود می‌گفتم چطور می‌توان موجود بی گناهی که رحمت الهی است از بین برد.

در ادامه صحبت ها، کمی درباره روش سقط پرسیدیم و او توضیح داد که با یک دستگاه پلاستیکی ساکشن، کیسه آب مادر در ساکشن تخلیه می‌شود و جنین در شکم مادر می‌میرد، بعد به بیمارستان مراجعه می‌کنید و می‌گویید که مرگ جنین بر اثر زمین خوردن اتفاق افتاده است و این گونه از شر جنین خلاص می‌شوید، در نهایت ابراز پشیمانی و ترس را بهانه سقط عنوان کردیم، خانم مسن که قلاب طعمش گیر نکرده بود، سراغ من آمد و آهسته به من می گفت ازدواج نکرده ای بیا با من برویم تا از تو پذیرایی کنم، دخترخاله تو درگیر مسائل زندگی خود است، گزینه های خوبی می شناسم قصد ازدواج نداری؟ از اصرارهایش متوجه خیالات شوم او شدم و هر طور که می شد بحث را به پایان رساندم و راهی خانه شدم.

سقط بعد از ۱۹ هفتگی غیر قانونی است

محسن خلیلی قائم مقام معاونت انتظامی سازمان نظام پزشکی کشور و دادیار ویژه نظام پزشکی تهران بزرگ درباره سقط جنین قانونی و غیر قانونی اظهار کرد: در صورتی که در غربالگری تا قبل از ۱۹ هفتگی مشخص شود که ناقص بودن جنین مطابق آیین نامه سقط است حسب تشخیص پزشک،فرد به پزشکی قانونی ارجاع داده می‌شود و پس از تایید رسمی و مجوز پزشکی قانونی سقط انجام می‌شود.

قائم مقام معاونت انتظامی سازمان نظام پزشکی کشور ادامه داد: اگر حین غربالگری متوجه شوند، جنین دچار نقایصی است که تولد این جنین موجب عسر و حرج برای خانواده خواهد شد، پس از فرآیندی در پزشکی قانونی مجوز سقط صادر می‌شود باید توجه داشت که حتی اگر جنین دارای نقص باشد انجام سقط بعد از ۱۹ هفتگی غیر قانونی است و و باید توجه داشت، در سقط‌های غیرقانونی مواردی گزارش شده که مادر جان خود یا رحمش را از دست داده یا نابارور شده است.

مجازات حبس و قصاص در انتظاران قاتلان جنین

خلیلی بیان کرد: هر کسی که اقدام به سقط غیر قانونی کند، مرتکب جرم شده است و جریمه حبس برای فرد اعمال می‌شود و از نظر سازمان نظام پزشکی اگر گروه‌های مرتبط با پزشکی اقدام به این جرم کرده باشند محرومیت اجتماعی و محرومیت از کار یا طبابت برای آنها اعمال می‌شود، مواردی که دانشگاه‌های علوم پزشکی گزارش می‌کنند، ما از طریق دادسرای انقلاب و دادسرای رسیدگی به جرائم پزشکی موضوع را دنبال می کنیم و در ادامه دادستانی به این جرم از نظر کیفری رسیدگی می‌کند.

محمد علی اسفنانی مدیرکل تعزیرات حکومتی شهر تهران درباره برخورد با قاتلان جنین اظهار کرد: اقدام به سقط جنین بدون حکم غیرقانونی است و این اقدام جرایم سنگینی دارد، اگر فرد غیر پزشکی اقدام به اقدام‌های پزشکی کرده باشد جرم کرده است و تعزیرات حکومتی برخورد خواهد کرد. مدیرکل تعزیرات حکومتی شهر تهران بیان کرد: بسته به سن جنین مجازات افرادی که اقدام به سقط می کنند متفاوت بوده و در سقط جنین‌های بیشتر از چهارماه گاهی حتی قصاص در انتظار فرد متخلف است. اینها بخشی از تخلفات در زمینه سقط جنین بود و امید است که با تشدید نظارت ها و برخوردهای جدی شاهد توقف این گونه اقدامات غیر قانونی باشیم.

منبع: مهر



محدودیت های کرونایی در تهران ادامه دارد

فرمانده ستاد مقابله با کرونا در کلانشهر تهران، گفت: با توجه به اجباری کردن استفاده از ماسک در اماکن عمومی آمار رو به بهبودی و امید بخش است.

علی رضا زالی، در ارتباط با وضعیت کرونا در کلانشهر تهران، افزود: در ۲۴ ساعت گذشته ۶۵۰ بیمار در بخش‌های عادی و ۱۲۳ بیمار هم در بخش‌های ویژه بیمارستان‌ها بستری شدند که بازهم روند افزایشی داشته است اما در مجموع ۶۰۲ بیمار از بخش‌های بیمارستانی ترخیص شدند. وی ادامه داد: در دو روز گذشته میزان بستری‌ها و مراجعات سرپایی به مراکز درمانی روند افزایشی داشته است. زالی افزود: در طول هفته گذشته با توجه به اجباری کردن استفاده از ماسک در اماکن عمومی، آمار رو به بهبودی و امیدبخش است. وی درباره محدودیت‌ها نیز گفت: محدودیت‌ها به مدت ۱۰ روز ادامه دارد و هنوز برای ارزیابی دقیق زود است بنابراین نقش و میزان اثربخشی مداخلات و محدودیت‌ها اعلام خواهد شد.

چند درصد مردم ماسک بزنند کرونا مهار می شود

ویروس ضعیف نشده است



توصیه و تاکید بر استفاده از ماسک برای جلوگیری از انتقال بیماری کرونا، در شرایطی موثر خواهد بود که سایر نکات بهداشتی را نیز رعایت کنیم.

بعد از توفیق نسبی در مدیریت فصل اول طغیان و اپیدمی بیماری کووید ۱۹ در ایران و ورود به فاز بازگشایی مشاغل، صنوف و اماکن که مرحله فاصله گذاری هوشمند نام گرفت، این مهم با نوعی عادی پنداری شرایط و کاهش مراعات بهداشت فردی و عمومی در مناطق مختلف کشور روبرو گردید، موضوعی که طبیعتاً با توجه به عدم مهار و حذف بیماری و ماهیت سریع الانتشار و سریع الانتقال آن عملاً از میانه خرداد ۹۹ خود را به صورت افزایش تدریجی ضریب بازتولید ویروس در جامعه و صعودی شدن نمودار موارد ابتلای روزانه نشان داد. این روند در بسیاری از جوامع دیگر از جمله ایالات متحده، فلسطین اشغالی، لوکزامبورگ و برخی کشورهای اروپایی نیز به وضوح مشاهده شد، در حالی که در برخی کشورهای اروپایی و جنوب شرقی آسیا تاکنون چنین بازگشتی به صورت معنادار مشاهده نگردیده است. اطلاعات موجود کماکان حاکی از آن است که دو مسیر اصلی انتقال ویروس کووید ۱۹، تماس و قطرات تنفسی است. قطرات تنفسی زمانی ایجاد می‌شود که فرد آلوده صحبت، سرفه یا عطسه کند و شخصی که در تماس نزدیک با فرد آلوده باشد در معرض قطرات تنفسی عفونی خواهد بود. همچنین این قطرات ممکن است بر روی سطوحی که ویروس بر روی آن زنده می‌ماند، فرود آیند. بنابراین، اشیا و سطوح تماس با فرد آلوده یا قطرات آلوده می‌توانند مسیر انتقال ویروس باشند. کما اینکه به ویژه در مکان‌های سربسته و بدون تهویه مناسب ویروس ممکن است ساعاتی در هوای این مکان‌ها نیز معلق بماند.

ناقلان ویروس کرونا

سازمان بهداشت جهانی گزارش‌هایی مربوط به انتقال ویروس کووید ۱۹ ارائه کرده و شواهد موجود از انتقال افراد دارای علامت، افراد دارای پیش از بروز علامت و افراد بدون علامت اما آلوده به کووید ۱۹ حکایت دارد. همچنین شواهد موجود نشان می‌دهد که این بیماری، از همه این افراد و البته بیشتر توسط موارد دارای علامت منتقل می‌شود. دوره نهفتگی یا کمون برای کووید ۱۹ به طور متوسط بین ۵ تا ۷ روز در نظر گرفته شده است، اما می‌تواند تا ۱۴ روز هم طولانی شود. در این دوره، که به آن دوره قبل از علامت داشتن هم می‌گویند، افراد آلوده می‌توانند ناقل بوده و ویروس را به دیگران نیز منتقل کنند در حالی که شناسایی این افراد بسیار دشوار به نظر می‌رسد. یافته‌های پژوهشی حاکی است تست مولکولی برخی افراد پس از ۱ تا ۳ روز از مواجهه با ویروس کووید ۱۹ و قبل از بروز علائم می‌تواند مثبت باشد. بنابراین، این امکان وجود دارد که افراد آلوده به کرونا بتوانند ویروس را حتی قبل از بروز علائم منتقل کنند. انتقال ویروس از فردی که علامتی ندارد نیز از طریق قطرات تنفسی یا از طریق لمس اشیا یا سطح آلوده به ویروس صورت خواهد گرفت.

اهمیت استفاده همگانی از ماسک

کماکان راه‌های اصلی پیشگیری از ابتلاء به کرونا، بهداشت دست‌ها از طریق شستن مکرر با آب و صابون یا ضدعفونی کردن با محلول‌های ضدعفونی کننده با پایه الکلی، فاصله گذاری فیزیکی (حداقل یک متر در فضای باز و دو متر در فضای بسته) و استفاده از ماسک (شامل انواع ماسک ساده پارچه‌ای یا ماسک جراحی) خواهد بود. استفاده همگانی از ماسک در این مرحله یکی از اقدامات مهم پیشگیرانه است که می‌تواند شیوع برخی بیماری‌های ویروسی تنفسی از جمله کووید ۱۹ را محدود نماید.

استفاده از ماسک به تنهایی برای تأمین سطح مناسبی از محافظت، کافی نیست و سایر اقدامات نیز باید در کنار آن اتخاذ شود، لکن مطالعات انجام شده حاکی است استفاده از ماسک حداقل ۴۰ درصد و در کنار سایر تمهیدات تا ۹۵ درصد از موارد جدید ابتلاء به این بیماری خواهد کاست. چنان که برآوردهای محققین نشان می‌دهد اگر تنها نیمی از جمعیت از ماسک استفاده نمایند، بزودی نرخ باز تولید ویروس به یک و حتی کمتر از یک نزدیک شده و جامعه از وضعیت اپیدمی خارج شده و حتی به تدریج به کنترل و مهار بیماری نزدیک می‌شود. مطالعات مربوط به بیماری‌های شبه آنفلوانزا و کرونا ویروس‌های انسانی نشان می‌دهد که استفاده از ماسک حتی ماسک‌های پارچه‌ای ساده می‌تواند از انتشار قطرات عفونی از یک فرد آلوده به شخص دیگر و آلودگی احتمالی محیط توسط این قطرات تا حد زیادی جلوگیری کند. استفاده از ماسک توسط افراد سالم در تماس با بیمار در خانه نیز می‌تواند به عنوان اقدامی پیشگیرانه مفید باشد.

ماسک لازم است اما کافی نیست

استفاده از ماسک در سطح جامعه اگر با نادیده گرفتن سایر اقدامات اساسی مانند رعایت بهداشت دست‌ها و فاصله فیزیکی و پرهیز از حضور در تجمعات غیرضروری، باعث ایجاد احساس امنیت کاذب شود قاعدتاً اثربخشی بهینه و مورد انتظار در پیشگیری از انتقال و شیوع بیماری را لزوماً نخواهد داشت. از ابتدای شیوع ویروس کرونای جدید در جهان، مباحث مختلفی در زمینه آن مطرح شد که به مرور تغییر پیدا کرد، این موضوع در حوزه علوم تجربی از جمله طبابت و سلامت موضوع غریبی نیست. دانش تجربی حاصل انباشت تجارب و البته ابطال و تغییر و تحول مکرر گزاره‌ها و انگاره‌های علمی قبلی است. ویروس کرونا و بیماری ناشی از آن یک بیماری نوپدید محسوب می‌شود و دانش بشر پس از گذشت چند ماه، متغیر بوده و البته شواهد و مستندات موجود هنوز نتوانسته به راهکار مؤثر و قطعی برای پیشگیری، درمان و مقابله با آن دست پیدا کند و همین نشان دهنده علت برخی پیش بینی‌ها، برآوردها یا توصیه‌هایی است که امروز شاید با یافته‌های جدید، نادرست یا در اولویت بالاتر یا پایین‌تر، مهم‌تر یا کم اهمیت تر از آغاز راه مقابله با این بیماری به نظر برسد.

معاون درمان وزارت بهداشت عنوان کرد؛

هزینه آزمایش کرونا در بیمارستان های دولتی و خصوصی

معاون درمان وزارت بهداشت، در مورد هزینه های آزمایش کرونا در بیمارستان های دولتی و خصوصی، توضیحاتی ارائه داد.

قاسم جان بابایی، از روند افزایش شیوع کرونا ویروس در استان‌های خراسان رضوی، مازندران و فارس خبر داد و گفت: متأسفانه ما نمی‌دانیم پیک شیوع ویروس در این استان‌ها چه زمانی تمام می‌شود و این بسته به رفتارهای مردم دارد که چقدر بتوانند با رعایت دستور العمل‌های بهداشتی چرخه انتقال را به حداقل برسانند. وی تصریح کرد: متأسفانه ما ملاحظه می‌کنیم در برخی استان‌ها مردم ما دستورالعمل‌های بهداشتی را رعایت نمی‌کنند، مثلاً حتی ماسک نمی‌زنند و یا این که در سایر استان‌ها هم کمتر از ۵۰ درصد مردم از ماسک استفاده می‌کنند و یا حتی متأسفانه مراسم‌های خود را نیز برگزار می‌کنند. بنابراین در این شرایط ما نمی‌توانیم پیش بینی از ادامه روند افزایش شیوع کرونا داشته باشیم. بنابراین همه چیز بستگی به رفتارهای مردم دارد.

معاون درمان وزارت بهداشت با تاکید بر اینکه مشکلی از نظر تعداد تخت‌های بیمارستانی برای بستری افراد مبتلا به کووید ۱۹ نداریم، گفت: در تمامی استان‌ها ظرفیت بستری وجود دارد، اما باید تاکید کرد به هر حال ظرفیت تخت نیز می‌تواند محدود باشد و مردم باید مراعات کنند تا بتوانیم با استفاده از همین تخت‌های موجود و تجربه که همکاران ما در مدیریت این ویروس پیدا کردند، بتوانیم وضعیت موجود را مدیریت کنیم.

وی گفت: به رغم اینکه روند شیوع کرونا ویروس در کشور ما بیشتر شده است، اما خوشبختانه روند مرگ و میر افزایشی نبوده و به نسبت به افزایش شیوع کرونا ما کاهش مرگ و میر را داشتیم ضمن اینکه به حداقل رساندن مرگ و میر یکی از اهداف اصلی ما است و با مدیریت موجود می‌توانیم به هدف اصلی خود که علاوه بر کاهش ابتلاء، کاهش مرگ و میر است، برسیم.

معاون درمان وزارت بهداشت در خصوص ابتلای ۵ هزار پرستار در کشور به ویروس کرونا نیز افزود: این تعداد از افراد به تدریج به کرونا مبتلا شدند و این طور که نیست که بعد از ابتلاء از چرخه فعالیت در بیمارستان‌ها خارج شوند. بنابراین افرادی که به این ویروس مبتلا شده‌اند بعد از دوره قرنطینه مجدداً وارد چرخه فعالیت شده‌اند.

وی در ادامه با تاکید بر اینکه بیمارستان‌های دولتی از بیماران برای انجام آزمایش هزینه‌ای دریافت نمی‌کنند، گفت: کسانی که از طریق نظام ارجاع به بیمارستان‌های دولتی مراجعه کنند ۵ درصد و سایر بیماران ۱۰ درصد برای دریافت خدمات اعم از درمان کرونا هزینه پرداخت می‌کنند.

جان بابایی با تاکید بر اینکه میزان ابتلای کودکان به ویروس کرونا نسبت به اسفند ۹۸ افزایش پیدا کرده است، تصریح کرد: یکی از دلایل این افزایش به دلیل این است که حساسیت خانواده‌ها نسبت به گذشته کمتر شده و با توجه به اینکه بچه‌ها زنجیره انتقال این بیماری هستند نباید حساسیت‌ها را در این زمینه کاهش داد.

خبر

رئیس سازمان غذا و دارو خبر داد؛

وضعیت دو قلم داروی کرونا

رئیس سازمان غذا و دارو، از ممنوعیت عرضه داروهای «رمدسیویر» و «فاویپیراویر» در خارج از بیمارستان خبر داد.

محمدرضا شانه ساز، گفت: ما در زمینه داروهایی که مورد نیاز کشور برای بیماران مبتلا به کرونا است، مشکلی نداریم و این داروها را در گام اول برای انجام مطالعات بالینی وارد کردیم و در اختیار شبکه مطالعات بالینی کشور قرار گرفته است و داروهایی هم که به صورت رسمی در این زمینه وارد کشور شدند در اختیار دانشگاه‌های علوم پزشکی قرار گرفته است و به زودی ما از ۵۰ تولید داخل داروی رمدسیویر بهره برداری خواهیم کرد. همچنین همانطور که از قبل نیز قول داده بودیم داروی فاویپیراویر چند ماهی است در کشور تولید شده است و توزیع گسترده آن از هفته گذشته در دانشگاه‌های علوم پزشکی آغاز شده است. وی تاکید کرد: توجه مردم را به این نکته جلب می‌کنم که قرار نیست داروهای فوق در خارج از بیمارستان‌ها و به صورت انبوه در مناطق دیگر عرضه شوند، این داروها به لحاظ حساسیتی که دارند و مصرف بی رویه این داروها می‌تواند موجب مقاومت ویروس شود و تأثیر آن از بین برود در نتیجه در شبکه کاملاً رسمی ضبط و ثبت شده توزیع انجام خواهد شد. بنابراین داروی رمدسیویر به همین شیوه و به صورت محدود در اختیار دانشگاه‌ها قرار گرفته است. مرحله دوم واردات این دارو نیز انجام شده است ظرف دو روز آینده در اختیار معاونت‌های درمان دانشگاه‌ها قرار خواهد گرفت. تا با هماهنگی‌های که بین این معاونت‌ها و بهداشت انجام می‌شود مورد استفاده علمی قرار گیرد. شانه ساز خاطر نشان کرد: ماده اولیه داروی رمدسیویر هم در داخل کشور تولید می‌شود که این نشان از توانمندی داروسازان کشور دارد. بنابراین هر دارویی که در دنیا عرضه شود و احتمال این را داشته باشد که می‌تواند در درمان کرونا مؤثر واقع شود، این دارو را به دلیل توانمندی‌هایی که در سیستم داخل کشور وجود دارد را تهیه و در اختیار کادر درمانی قرار می‌دهیم. رئیس سازمان غذا و دارو تاکید کرد: مجدداً به مردم اطمینان می‌دهیم که داروهای فوق در صورت تأمین در اسرع وقت در اختیار مردم قرار می‌گیرد، اما لازمه توزیع و قرار دادن آن در اختیار مردم این است که مهر تأیید مراجع رسمی و علمی کشور در خصوص سلامت و اثر بخشی را داشته باشند. وی خاطر نشان کرد: در گذشته نیز این خواسته را از پزشکان داشتیم و از آنان خواسته بودیم که اجازه دهند مطالعات بالینی اثربخشی این دارو در کشور تمام شود، اما عده‌ای توجه نکردند و به بازار سیاه داروی تقلبی رمدسیویر دامن زدند. این دارو البته هنوز در فهرست پوشش بیمه‌ای قرار نگرفته و امیدواریم این اتفاق زودتر بیفتد زیرا در دراز مدت هزینه سنگینی به دوش نظام سلامت تحمیل می‌کند. شانه ساز در خصوص قیمت داروهای فوق نیز تصریح کرد: داروی رمدسیویر در کمیسیون قیمت گذاری وزارت بهداشت قیمت گذاری می‌شود و قیمت نوع داخلی آن قطعاً کمتر از یک چهارم نوع خارجی خواهد بود.

جدول شماره ۱۳۶۶

افقی:
۱ - فروشنده محل - ماه درختکاری - گرفتگی زبان
۲ - فقیر و بی چیز است
۳ - رمق - ظرف پذیرایی - میدانی تاریخی در مرکز شهر تهران - کامیون ارتشی
۴ - با ناز آید - غذای بیمار - اصرار بر اهمیت امری
۵ - پست فطرت - خویشاوندی، تبار - خوشحال نیست
۶ - رود مرزی - مخفف حیوان مکار - کر نیست
۷ - مدافع/هافبک دفاعی ملی پوش استقلال تهران - همدم
۸ - حرف همراهی - بالا رفتن - شعله - گام یک پا
۹ - همان ارگ است - ویتامین B۹
۱۰ - لج - خوش نما - تیر یقه نشین
۱۱ - مددرسانی - همبازی تام! - نوشتن با ماشین تحریر
۱۲ - کشاورزی - مغازه کوچولو - سپاسگزاری
۱۳ - نصیب، سهم - جوان انگلیسی - انصاف و عدل - خاک عهد عتیق
۱۴ - چشمه آب معدنی دیدنی شهرستان میاندوآب که آب آن جزو آب‌های سولفوره بوده و دارای مصارف درمانی دردهای مفصلی و رماتیسمی است
۱۵ - دشنام گو - پدر علم تاریخ - فرستادن،اعزام

عمودی:
۱ - شبکه تلویزیونی - قالب شعر خیام - طفل
۲ - استادیوم معروف تهران - سومین شهر بزرگ بلغارستان - عددی۱ رقمی
۳ - لعن،نفرین - باد خنک - مباشر
۴ - حشره پشم خوار - شکلی هندسی - مته برقی - جستن گلوله
۵ - چروک پارچه - پرنده ای کوچک و خوش آواز - اندازه لباس
۶ - سحر و جادو - شایعه - نام مادر امام رضا(ع)
۷ - از خانمها هرگز میرسید! - کارتون بیاد ماندنی - رعد
۸ - قبض رسید - صدای ترکیدن - ساز ضربی - حیوان مفید
۹ - پاکدامنی - نوعی بازی گوی و چوگان که در روی میز انجام می شود - مثل و مانند
۱۰ - کنگره دیوار - ضربه سر - هماهنگ
۱۱ - مرکز بنگلادش - ادای عهد - بخشی از خانه
۱۲ - گیاه ناژو - مخفف یورش - لوله شیشه ای مدرج آزمایشگاه - از هول حلیم افتاد توی ...
۱۳ - فوق دیپلم - نان کاغذی - فلز سرچشمه
۱۴ - فراموشی - گرداگرد - با عقیده واحد
۱۵ - خالکوبی - ظلمانی - مجموع کارکنان یک اداره

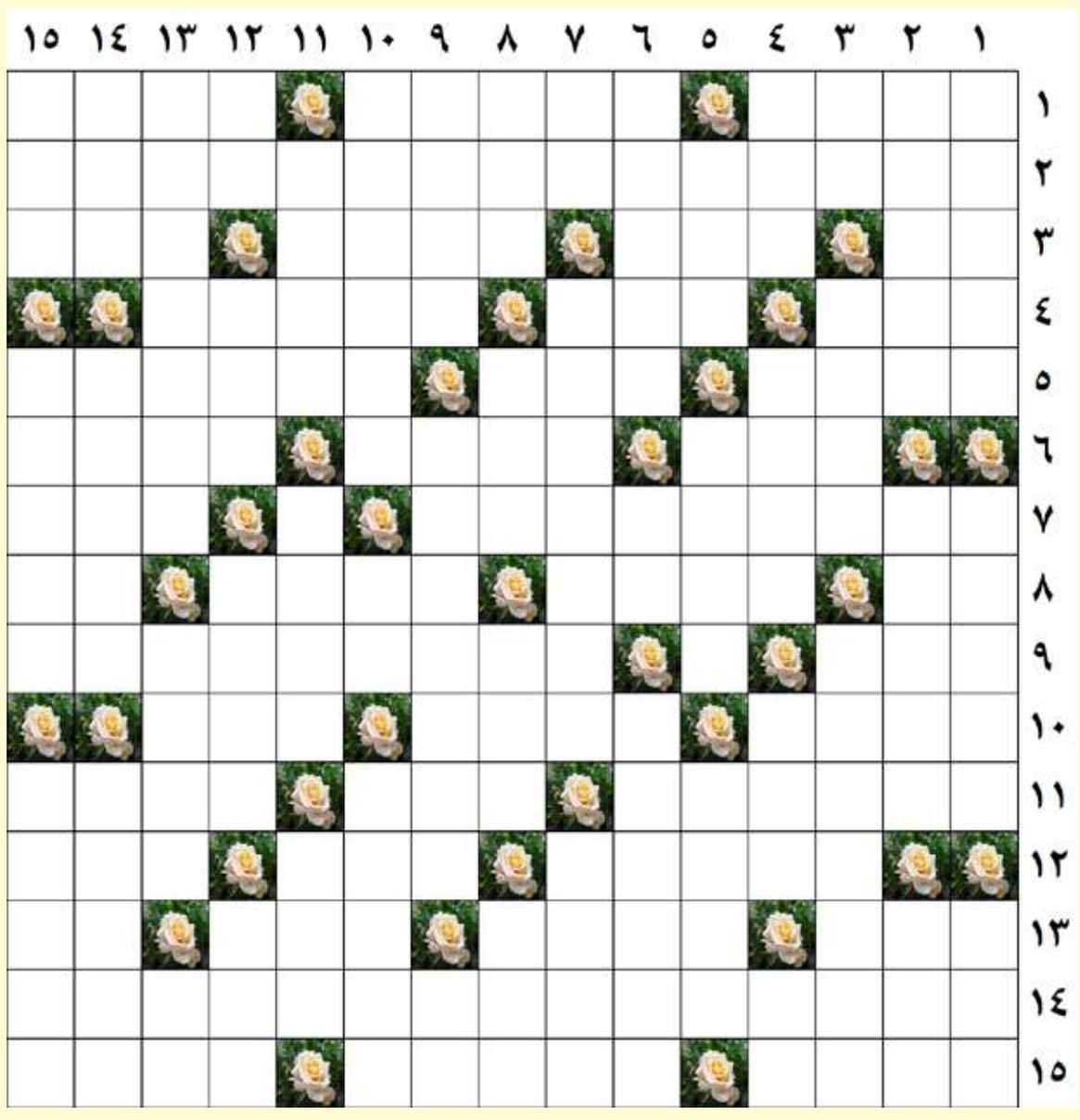

طراح: محمد ستارزاده

جدول شماره ۱۳۶۵

	۱	۲	۳	۴	۵	۶	۷	۸	۹	۱۰	۱۱	۱۲	۱۳	۱۴	۱۵
۱	ب	ر	د	ب	ر	د	■	ع	ل	ی	ک	ر	ی	م	ی
۲	ل	و	ی	ی	■	ر	ش	ر	ک	ا	م	ز	ا	ی	ا
۳	ه	ن	گ	ا	م	■	ع	ا	ل	م	■	ن	ر	گ	س
۴	ب	ا	ر	■	ر	م	■	س	ا	ن	س	■	ا	و	س
۵	ر	س	■	س	ی	ب	ر	ی	■	ظ	ن	ی	ن	■	ف
۶	ا	■	ن	ی	م	ر	خ	■	ا	ر	ا	م	■	ت	ی
۷	ن	ا	خ	ن	■	ا	ن	ب	و	ه	ی	■	خ	ر	د
۸	■	م	و	ک	ت	■	ه	و	ا	■	ی	م	ی	ن	■
۹	ن	ر	د	■	ه	و	گ	ا	ر	ث	■	ل	ا	م	پ
۱۰	ا	ی	■	ا	ن	ا	ر	■	گ	م	ن	ا	م	■	ل
۱۱	م	■	و	ز	ی	ر	■	ش	ی	ر	د	ل	■	ک	ی
۱۲	ا	چ	ل	■	ت	ی	ن	ا	■	ه	ی	■	ه	و	س
۱۳	ش	ن	ا	س	■	س	ی	ر	ی	■	م	ت	و	ر	م
۱۴	ن	ا	ی	ر	ه	■	و	چ	و	ب	■	ا	ر	ا	ل
۱۵	ا	س	ت	ا	د	ا	ن	ه	■	ظ	و	ف	ا	ن	ی

روزنامه صبح ایران
کلید
نقد، نظارت، اطلاع رسانی، مقابله و شفاف، تبادل افکار و ایرا
چهارشنبه ۱ مرداد ۱۳۹۹ /شماره ۱۳۶۸ / سال هفتم

خبر

جهاد در آبرسانی به روستائیان در گرمای ۵۱ درجه خوزستان

رفع شکستگی خط آبرسان اصلی ۲۵۰ میلیمتری روستاهای اروندکنار

اهواز: فرج-مدیر آبفا منطقه آبادان از رفع شکستگی خط آبرسان اصلی ۲۵۰ میلیمتری پلی اتیلن تامین کننده آب روستاهای اروندکنار خبر داد. مصطفی مهرانفر گفت: با توجه به شکستگی خط لوله انتقال به روستاهای اروندکنار و افت فشار در برخی دیگر از روستاها، اکیپ عملیاتی آبفا اروندکنار به فوریت وارد عمل شدند و اقدام به تعمیر و بازسازی خط لوله مذکور نمودند. وی با بیان سختی کار در گرمای طاقت فرسای این روزهای خوزستان و کرونا ،اظهار داشت: با اتخاذ تمهیدات و تدابیر لازم، جهت رفاه حال روستائیان عزیز محل شکستگی تعمیر و طی بازدید میدانی افت فشار رفع و عملیات آبرسانی به روستاها به شرایط عادی بازگشت.

ارائه ۲۴ خدمت شهرداری در اپلیکیشن قم‌یار

رئیس ستاد شهر هوشمند شهرداری قم از ارائه ۲۴ نوع از خدمات هوشمند شهرداری از طریق اپلیکیشن قم‌یار خبر داد. به گزارش شهرنیوز، همایون یزدان پناه با اشاره به شیوع ویروس کرونا و افزایش استفاده از خدمات الکترونیکی، اظهار داشت: هوشمندسازی، در شرایط کرونایی بسیاری از تهدیدات را به فرصت تبدیل کرد، به‌طوری که در ارائه خدمات غیرحضوری، رشدی چشمگیر داشته‌ایم و ضرورت استفاده از خدمات غیرحضوری از راه دور برای کارکنان و مدیران و شهروندان به‌خوبی تبیین شد. رئیس ستاد شهر هوشمند شهرداری قم افزود: سامانه‌های خدمات الکترونیکی توسعه پیدا کرده و به دستگاه‌های اجرایی کمک می کند تا به فعالیت‌ها سرعت بیشتری بدهند، نه‌تنها در بحث بهداشت و درمان، بلکه در بسیاری از عرصه‌ها می‌توان به پیشرفت رسید. یزدان‌پناه با بیان اینکه نخبگان علمی و مدیریت شهری در جهان بر این باورند که بدون هوشمندسازی نمی‌توان پیشرفت کرد، تصریح کرد: ما نیز باید با پیشتازی قم به حرکت خود ادامه دهیم و راه‌اندازی قم‌یار در قم حرکتی مهم است که قابلیت توسعه دارد.

پارکینگ زیرسطحی در ضلع شرقی حرم مطهر حضرت معصومه(س) احداث می‌شود

معاون شهرسازی و معماری شهرداری قم از احداث پارکینگ به‌صورت زیرسطحی در سه‌طبقه همراه با خدمات زائر در پروژه ضلع شرقی حرم کریمه اهل‌بیت(س) خبر داد. غلامرضا جانقربان با اشاره به لزوم برنامه‌ریزی برای ساماندهی هسته مرکزی شهر، اظهار داشت: وضعیت متراکم بافت مرکزی شهر قم اجرای پروژه‌های عمرانی را با کندی روبرو کرده است، ولی برنامه‌ریزی‌های خوبی برای ساماندهی این وضعیت در دستور کار شهرداری قرار دارد. معاون شهرسازی و معماری شهرداری قم یکی از پروژه‌های مهم شهر قم در هسته مرکزی را ساماندهی میدان مطهری دانست و ابراز کرد: در حال حاضر مشاوری برای این طرح در حال کار بوده و محوطه کارگاهی در میدان شکل گرفته است که امیدواریم تا پایان سال خروجی این کار مطالعاتی که در بخش‌های شهرسازی، معماری و اقتصاد شهری بوده آماده شود. جانقربان ادامه داد: طبق برنامه‌ریزی‌های انجام‌شده و پس از اتمام مطالعات، در سال آینده بخش‌های مختلف پروژه بزرگ میدان مطهری که بخش‌های با مشارکت بخش خصوصی بوده آغاز می‌شود.

افزایش غرفه‌های بازیافت در پردیسان

مدیرعامل سازمان مدیریت پسماند شهرداری قم گفت: تعداد غرفه‌های بازیافت در پردیسان به ۷ باب افزایش پیدا کرد. به گزارش روابط عمومی سازمان مدیریت پسماند شهرداری قم، سید عبدالله میرابراهیمی با تاکید توسعه زیرساخت‌ها در حوزه مدیریت پسماند در شهر قم، اظهار کرد: یکی از مواردی که در شهر قم نیازمند افزایش زیرساخت هستیم غرفه‌های بازیافت است که سهولت دسترسی شهروندان برای ارائه پسماندهای خشک را افزایش می‌دهد. مدیرعامل سازمان مدیریت پسماند شهرداری قم با بیان اینکه در حال حاضر ۴۶ غرفه بازیافت در شهر قم وجود دارد، خاطرنشان کرد: برحسب نیازسنجی‌های صورت گرفته، هر ساله به تعداد غرفه‌های سطح شهر افزوده می شود. میرابراهیمی با بیان اینکه متصدیان غرفه‌های در واقع آموزشگران سازمان هستند که در تمام نقاط شهر مستقر هستند، تصریح کرد: دریافت پسماندهای خشک تفکیک شده از شهروندان و آموزش و پاسخگویی به سوالات ایشان در مورد تفکیک و مفاهیم مدیریت پسماند از فعالیت‌های متصدیان است.



ساخت ضربتی آبراه لوله ای در مسیر جاده چوپانان _انارک

رئیس اداره راهداری وحمل ونقل جاده ای شهرستان نایین گفت: ساخت آبروی لوله ای مسیر چوپانان _انارک در حد اقل زمان ممکن پایان یافت. احسان قادری اظهار کرد: جاری شدن روان آبها و سیلاب های فصلی در محور پرتردد چوپانان_اردکان هرساله به هنگام بارش های فصلی باعث بروز مشکلات متعددی برای کاربران جاده ها و راهداران در مقطع احداث آبرو میشد. وی ادامه داد: برای دفع روان آبهای سطحی و سیلاب های فصلی عملیات ساخت اضطراری آبراه لوله ای در مسیر جاده چوپانان _انارک در دستور کار اداره راهداری وحمل ونقل جاده ای شهرستان نایین قرار گرفت.



عضو کمیسیون کشاورزی، آب و منابع طبیعی مجلس شورای اسلامی عنوان کرد:

زیرساخت های موجود در بندر امام خمینی(ره) برای پاسخگویی به نیاز کشور ضروری است

اهواز : فرج-سه تن از اعضای کمیسیون کشاورزی، آب و منابع طبیعی مجلس شورای اسلامی روز چهارشنبه ۲۵ تیرماه در بازدید از مجتمع‌بندری‌امام‌خمینی(ره)،آخرین‌وضعیت تخلیه و انبارش نهاده های دامی و کشاورزی را بررسی کردند. بیشترین حجم واردات نهاده های کشاورزی در بندر امام خمینی(ره) انجام می شود سه تن از اعضای کمیسیون کشاورزی، آب و منابع طبیعی مجلس شورای اسلامی روز چهارشنبه ۲۵ تیرماه در بازدید از مجتمع بندری امام خمینی(ره)، آخرین وضعیت تخلیه و انبارش نهاده های دامی و کشاورزی را بررسی کردند. پرویز اوسطی عضو کمیسیون کشاورزی، آب و منابع طبیعی با اشاره به اینکه بیشترین حجم واردات نهاده های دامی در این بندر بزرگ تجاری انجام می شود، هدف هیأت سه نفره کمیسیون کشاورزی مجلس شورای اسلامی از این بازدید را اطلاع یافتن از آخرین وضعیت ذخایر نهاده های دامی و کشاورزی در این مجتمع بزرگ بندری و بررسی نحوه تخلیه و انبارش آنها عنوان کرد. اوسطی همچنین تحولات اخیر در بازار مرغ و تخم مرغ را ناشی از کمبود این نهاده‌ها ارزیابی کرد و گفت: قصد داریم ضمن بررسی مشکلات و مسائل بر سر راه واردات، تخلیه و خروج نهاده های دامی و کشاورزی، راهکارهایی برای تسهیل و رفع آن و در نتیجه تعدیل قیمت ها در بازار و بهبود بازار مصرف پیدا کنیم. ظرفیت سازی های منحصر به فردی با مشارکت بخش خصوصی در بندر امام خمینی(ره) ایجاد شده است این عضو کمیسیون کشاورزی ضمن توصیف بندر امام خمینی(ره) به عنوان یکی از بنادر بزرگ تجاری کشور خاطر نشان کرد: سرمایه گذاری های قابل توجهی در زمینه ایجاد ظرفیت‌های انبارش و نگهداری انجام شده است. اوسطی جلب مشارکت بخش خصوصی در احداث صنایع تولیدی و انبارهای نگهداری کالا در این مجتمع بندری را از جمله ظرفیت سازی های موفق و منحصر به فرد در سطح منطقه عنوان کرد و اظهار داشت: مجموعه این ظرفیت سازی ها به عنوان یک زیرساخت مطلوب در این شرایط کشور ضروری است. یادآور می شود این هیأت همچنین در بازدید خود از کارخانه روغن کشی نوید خلیج فارس و خطوط تولید و مخازن و انبارهای نگهداری روغن خام خوراکی و کنجاله سویای آن و سایت های نگهداری کالاهای اساسی در دیگر نقاط این مجتمع بندری دیدن کردند.

اجرای پایلوت کشوری نصب کنتورهای هوشمند آب در روستای چم اصفهان



مدیر آبفا برآن و کراج در اصفهان گفت: برای اولین بار در کشور پروژه ی قرائت از راه دور از طریق کنتورهای هوشمند آب، در روستای چم اصفهان عملیاتی شد. صالح سلمانی اجرای پروژه نصب کنتورهای هوشمند را در افزایش بهره وری بسیار موثر دانست و اعلام کرد: هم اکنون قرائت کنتور ۸۳ مشترک آب در روستای برآن از طریق کنتورهای هوشمند انجام می گیرد که این امر به‌صورت آنلاین و بدون دخالت نیروی انسانی، با دقت و سرعت بالایی صورت می پذیرد. وی به مزیت های اجرای نصب کنتورهای هوشمند آب پرداخت و تصریح کرد: حذف هزینه اعزام کنتور خوان، عدم حضور اکیپ های قطع و وصل، عدم بروز خطاهای انسانی در خواندن نمراتور کنتور و در نهایت قرائت آنلاین کنتور برخی از مزیت های اجرای این پروژه است. مدیرآبفا برآن و کراج به دیگر قابلیت های اجرای این پروژه اشاره کرد و بیان داشت: نمایش میزان مصرف روزانه و تجمعی، هشدار در صورت آبگرفتگی کنتور، هشدار درصورت دستکاری و یا خرابکاری کنتور، هشدار درمورد خطاهای سخت افزاری، از دیگر قابلیت های کنتورهای هوشمند آب می باشد. سلمانی ادامه داد: کنتورهای هوشمند آب به صورت آنلاین اطلاعات مشترکین شامل مشخصات مالک، شماره اشتراک و کد اشتراک را به نمایش می گذارد. وی به چگونگی قرائت کنتور از راه دور پرداخت و اظهار داشت: اطلاعات مکانیکی شمارش به اطلاعات الکترونیکی تبدیل و به وسیله بورد رادیویی که روی کنتور نصب شده از طریق سیم کارت موجود در کنتور برای گیرنده ارسال می گردد. مدیرآبفا برآن و کراج با بیان اینکه دبی آب عبوری از کنتور و نوسانات دبی توسط کنتور هوشمند دقیق آنالیز می شود خاطرنشان ساخت: کنتورهای هوشمند با تحلیل داده ها، نمودار مصرفی مشترک را در طول ۲۴ ساعت ترسیم می کند که این امر موجب دستیابی به اطلاعات دقیق از میزان مصرف آب مشترک در ساعات مختلف شبانه روز می شود و تحلیل نمودار مصرف آب مشترک، تاثیر به سزایی در شناسایی و کشف انشعابات غیر مجاز دارد. وی با بیان اینکه در ورودی روستای چم، کنتور تجمعی هوشمند نصب شده است تصریح کرد: با نصب این کنتور، دبی لحظه ای کنتور ورودی روستا و نیز دبی لحظه ای مصرف مشترکین محاسبه می شود و بدین ترتیب در ورودی روستا به صورت آنلاین و با دقت زیاد می توان میزان هدر رفت آب را محاسبه نمود.

انجام موفقیت آمیز تعمیرات برنامه ریزی شده واحد گندله سازی

تعمیرات برنامه‌ریزی‌شدهٔ واحد گندله‌سازی فولاد مبارکه طی ۶ روز در تیرماه سال جاری با ایمنی کامل و به‌دست توانمند کارشناسان داخلی انجام شد. در پی انجام این تعمیرات بزرگ، خبرنگار فولاد با برخی از مسئولان و کارشناسان دست‌اندرکار این پروژه گفت‌وگو کرده است. ماحصل این گفت‌وگوها را در ادامه می‌خوانید.

■ **رضا اسماعیل‌پور، رئیس واحد گندله‌سازی**

با حمایت مدیرعاملِ آهن‌سازی، مدیر تعمیرات مرکزی و مجموعهٔ خدمات فنی و پشتیبانی، پس از گذشت بیش از ۴ ماه از توقف تعمیراتی اسفندماه ۹۸، تعمیرات برنامه‌ریزی‌شدهٔ شش‌روزهٔ واحد گندله‌سازی، پس آماده‌سازی‌ها و هماهنگی‌های لازم، از چهارم تیرماه شروع و با انجام بیش از ۳۶ هزار نفر ساعت فعالیت تعمیراتی، با نظم و کیفیت مناسب در فضایی کاملا ایمن انجام شد و این واحد ۱۷ ساعت زودتر از برنامهٔ پیش‌بینی‌شده در مدار تولید قرار گرفت.

■ **یوسف مهاجری، رئیس دفتر فنی تعمیرات ناحیهٔ آهن‌سازی**

انجام این فعالیت تعمیراتی با این حجم گسترده و زمان محدود مرهون آماده‌سازی دقیق و مناسب، تدوین و به‌روزرسانی دستورالعمل‌های تعمیرات، تأمین به‌موقع قطعات یدکی و مصرفی با کیفیت و مهارت کارکنان اجرایی و نظارت مناسب بود. در مراحل آماده‌سازی و اجرای فعالیت‌ها، هماهنگی بسیار خوبی میان مسئولان و ناظران تعمیرات واحد گندله‌سازی و تعمیرات مرکزی ایجاد شد و جلسات مربوطه با توجه به دستورالعمل‌های مراقبتی در خصوص ویروس کرونا با بهره‌وری هرچه بیشتر کارکنان انجام شد.

■ **حمیدرضا بذار، رئیس تعمیرات مکانیک تعمیرات مرکزی**

توقف‌های تعمیراتی برای شرکت هزینه‌بر است؛ اما انجام بهینهٔ آن‌ها متضمن بهبود فرایندها و ارتقای بهره‌وری و همچنین تولید مستمر و کسب رکوردهای جدید است. باید اذعان داشت بزرگ‌ترین توقف تعمیراتی واحد گندله‌سازی از لحاظ حجم نیروی انسانی، قطعات، مکانیسم و ابزار آلات همین تعمیرات دوره‌ای است. به پاس کسب این موفقیت در چنین شرایطی، شایسته است از همهٔ همکاران تعمیرات مرکزی جهت نظارت دقیق و مستمر تشکر و قدردانی کنم.

■ **خشایار پاسیار، رئیس تولید واحد گندله‌سازی**

توقف شش روزهٔ واحد گندله‌سازی با همدلی و هماهنگی تیم تولید جوان و توانمند این واحد، اعتماد و اتکا به دانش و تخصص و خلاقیت داخلی و همچنین با به‌روزرسانی روش‌ها و اجرای دقیق دستورالعمل‌های کاری اصلاح‌شده، طبق برنامهٔ در نظر گرفته‌شده انجام شد. تیم تولید واحد گندله‌سازی با برگزاری جلسات تخصصی و برنامه‌ریزی در ماه‌های قبل، با آماده‌سازی مطابق برنامه توانست زودتر از زمان مقرر این کار بزرگ را انجام دهد. از دیگر نقاط قوت تیم تولید واحد گندله‌سازی در این توقف می‌توان به این موارد اشاره کرد: هماهنگی کامل تیم تولید با دفتر فنی تولید، نظافت صنعتی، برنامه‌ریزی تولید و واحد ۴۰۰ کاهش دمای کورهٔ پخت از بیش از ۱۲۰۰ درجه تا ۸۰۰ درجهٔ سانتی‌گراد طبق منحنی خنک‌سازی و دستورالعمل‌های مربوطه و با ایجاد شرایط مناسب برای تجهیزات و نسوز کورهٔ پخت و همین‌طور شرایط ایمن برای نیروهای تعمیرات فعالیت‌های داخل کورهٔ پخت؛ و مشارکت بیش از ۸۰ درصدی کارکنان تولید برای نظارت بر فعالیت‌های تعمیراتی.

■ **محمد خدابنده، رئیس تعمیرات واحد گندله‌سازی**

برنامه‌ریزی منسجم و آماده‌سازی مناسب برای فعالیت‌های توقف تعمیراتی در بخش‌های تعمیرات محلی مکانیک، برق، ابزار دقیق و اتوماسیون واحد گندله‌سازی با همدلی و همکاری کارکنان تعمیرات و پیمانکار مقیم واحد با موفقیت انجام شد. همین‌طور با برنامه‌ریزی‌ها و برگزاری جلسات آماده‌سازی بخشی از فعالیت‌های پروژه‌های توسعه در واحد گندله‌سازی که به توقف خطوط نیاز داشت، اجرا شد. از زحمات همکاران در بخش تعمیرات محلی واحد اعم از مکانیک، برق و ابزار دقیق و اتوماسیون، شرکت پیمانکار تعمیرات مقیم واحد گندله‌سازی، دفتر فنی تعمیرات ناحیهٔ آهن‌سازی و همچنین شرکت ایریسا جهت اجرا و تکمیل پروژهٔ ارتقای اتوماسیون واحد گندله‌سازی صمیمانه تشکر و قدردانی می‌کنم.

■ **کامبیز طیبی، سرپرست تعمیرات مکانیک واحد گندله‌سازی**

با آماده‌سازی و نظارت مؤثر بر اجرای فعالیت‌ها و با مد نظر قرار دادن اولویت ایمنی، تعمیرات به این شرح انجام شد: تعمیرات اساسی آسیاب‌ها، تعمیرات غبارگیرهای بخش آسیاب، تعمیرات اساسی میکسرها، بازسازی و تعمیرات اساسی مخازن ورودی بخش دیسک، تعویض کیسینگ یکی از دیسک‌ها، بازسازی کف دیسک‌ها، تعمیرات و تنظیمات سرندغلتکی ورودی کورهٔ پخت، تعمیرات فن‌های پروسس، تعمیرات مکانیسم آب‌بندی کورهٔ پخت، تعمیرات لاورینگ و درایو کورهٔ پخت و فیدرها و شوت‌ها، تعمیرات اساسی غبارگیرهای کورهٔ پخت، تعمیرات کولینگ‌تاور، سیالات و پمپ‌های مربوطه.

■ **سیدجواد موسوی، کارشناس مشاور ایمنی واحد گندله‌سازی**

رعایت قوانین و مقررات ایمنی، آموزش و به‌کارگیری دستورالعمل‌های ایمنی فعالیت‌ها و نظارت مؤثر بر انجام ایمن فعالیت‌ها از نقاط قوت این عملیات تعمیراتی بود. گفتنی است تعمیرات انجام‌شده بر روی تجهیزات، ضریب ایمنی را افزایش داده است و با کاهش حجم تعمیرات اضطراری احتمال وقوع حوادث کاهش خواهد یافت. در همین خصوص از همکاران ایمنی مرکز، کارشناسان ایمنی شرکت‌های پیمانکاری حاضر در شات‌دان و تعمیرات مرکزی برای نظارت بر اجرای ایمن فعالیت‌ها تشکر می‌کنم. رضا اسماعیل‌پور رئیس واحد گندله‌سازی در خاتمه از همکاری و تلاش مجریان این عملیات تعمیراتی در بخش‌های مختلف و سایر واحدهای مشارکت‌کننده تشکر و قدردانی کرد.

معاون وزیر راه و شهرسازی در نشست مجازی مدیران روابط عمومی اعلام کرد:

تغییر رویکرد روابط عمومی از صنفی و سازمانی به ملی و مردمی

نشست هم اندیشی مجازی (ویدئو کنفرانسی) مدیران روابط عمومی ادارات کل راهداری و حمل ونقل جاده‌ای استانها با حضور معاون وزیر و رئیس سازمان راهداری و حمل‌ونقل جاده‌ای، اعضای هیات عامل، معاونین و مدیر کل حراست این سازمان برگزار و راهبردها و انتظارات جدید از روابط عمومی با تاکید بر مطالبات مردم محوری تبیین شد. معاون وزیر راه و شهرسازی و رئیس این سازمان در نشست مجازی هم اندیشی مدیران روابط عمومی سازمان راهداری و حمل ونقل جاده‌ای سراسر کشور بر ضرورت تغییر رویکرد روابط این سازمان به روابط عمومی ملی و مردمی به جای روابط عمومی مدیر محوری و یا سازمان محوری با هدف پاسخگویی به تمام نیازهای هموطنان در حوزه راهداری و حمل ونقل جاده‌ای تاکید کرد. رئیس سازمان راهداری و حمل ونقل جاده‌ای افزود: امروز کارکرد روابط عمومی ها به تناسب شرایط رسانه ها و نیاز جامعه و مردم باید تغییر کند و روابط عمومی ها باید بپذیرند که روابط عمومی یک سازمان یا مدیر نیستند بلکه روابط عمومی آحاد مردم و نماد یک استان هستند. وی تصریح کرد: روابط عمومی کارآمد می تواند موجب تغییر فرهنگ سازمانی و ارتقای پاسخگویی مجموعه سازمان به مشکلات و کاستی هایی که مردم درصدد انتقال آن به سازمان هستند، نقش مردم محوری و همیار مردم را ایفا کنند و بدون تردید چنین روابط عمومی می تواند پیوند واقعی مردم به سازمان و بالعکس را فراهم نماید. حسن نیابا اشاره به برخی موارد قابل تامل و تمرکز روابط عمومی ها در انتقال مشکلات حوزه کاری سازمان اظهار داشت: دامنه کاری روابط عمومی ها بسیار گسترده و در عین حال توجه به جزئیات کاری از دید مردم بسیار حائز اهمیت است از این رو چنانچه مشکلاتی مانند خرابی جاده ها، نقص علایم ایمنی، مشکلات مربوط به پل ها و مسایل مشابه در حوزه حمل ونقل، نباید از دید روابط عمومی پنهان بماند و قبل از اینکه دیگران این موارد را منتقل کنند، روابط عمومی باید انتقال دهند این مشکلات و به تبع آن مطالبه پاسخگویی از سازمان را داشته باشد.

خبر

عملیات ساقه بلند کردن شیرهای حوضچه ای در استان گیلان پایان یافت

شرکت گاز استان گیلان در راستای افزایش سطح امنیت و پایداری جریان گاز مشترکین، کلیه شیرهای حوضچه ای در استان را به ساقه بلند تبدیل نموده است. روابط عمومی گاز گیلان – حسین اکبر مدیرعامل شرکت گاز استان گیلان با اعلام خبر پایان عملیات ساقه بلند کردن شیرهای حوضچه ای در استان، گفت: این شرکت بعنوان یکی از شرکت های پیش رو در این زمینه توانسته است با رعایت استانداردهای فنی دستورالعمل های ایمنی و بدون کوچکترین حادثه این پروژه را به اتمام برساند. وی با اعلام این خبر اظهار داشت: این عملیات از سال ۱۳۸۷ در استان آغاز شد و پس از ۱۲ سال بالغ بر ۴۲۰ شیر حوضچه ای در نقاط مختلف استان به ساقه بلند تغییر یافته است. مهندس اکبر با اشاره به اهمیت این موضوع برای افزایش سطح امنیت و پایداری جریان گاز استان، اظهار داشت: متاسفانه در سال های گذشته وجود شیرهای حوضچه ای باعث وقوع خسارات مالی و جانی شده بود که بحمدالله این مسئله با تلاش پرسنل و پیمانکاران پرتلاش واحد بهره برداری مرتفع گردید. مدیرعامل شرکت گاز استان گیلان در خاتمه از برنامه ریزی منظم این شرکت برای تعمیر و نگهداشت تاسیسات در استان خبر داد و گفت: این شرکت در فصل گرم سال با اجرای منظم تعمیرات دوره ای و اصلاح خطوط، پایداری جریان گاز مشترکین را در طول سال بویژه در فصل زمستان تضمین نموده است.

شهردار رشت: تمام تلاش شهرداری، انجام امورات مورد مصوب شورا است

شهردار رشت با بیان اینکه طرح ها و برنامه های شهرداری باید با صدور مجوزهای لازم از سوی شورا عملیاتی شوند گفت: تمام تلاش شهرداری، انجام امورات مورد مصوب شورا است. به گزارش واحد خبر مدیریت ارتباطات و امور بین الملل شهرداری رشت، شهردار این کلانشهر در گفتگویی، با اشاره به جلسه استیضاح پیش رو، با بیان اینکه شهرداری و شورای رشت سابقه اجرایی طولانی دارد اظهار کرد: این شهر تاکنون از تجربه ده ها شهردار بهره برده است. ناصر حاج محمدی گفت: شهرداری بر اساس برنامه های اجرایی، نقطه نظرات شورای شهر را در برنامه و بودجه هر سال اعمال می کند و مکلف است طبق برنامه نسبت به اجرای آن ها اقدام کند. وی با اشاره به جلسه استیضاح پیش رو توسط اعضای شورای شهر، ضمن محترم بر شمردن نقطه نظرات تمام اعضای شورا اظهار کرد: طرح سوال از شهرداران از اختیارات اعضای شورای هر شهر است. این مسئول، طرح سوال را نوعی شفاف سازی در عملکرد شهردار و مجموعه شهرداری اعلام کرد و گفت: این مسئله به هیچ عنوان به معنای عناد و دشمنی اعضای شورا با شهردار نیست اما گاهی بر اساس میزان اطلاعات مختلفی که دریافت می کنند، شهردار مکلف است به منظور شفاف سازی، طبق قانون و در مهلت تعیین شده، به سوالات مطرح شده از سوی شورا پاسخ دهد که در صورت قانع نشدن، استیضاح شهردار رقم می خورد که این امر نیز طبق قوانین قانونگذار انجام می شود. وی افزود: هر چند طرح سوال از شهردار و استیضاح وی، حق مسلم اعضای شورای شهر است اما موجب فشارهای روانی هم در مجموعه مدیریت شهری و هم در میان شهروندان می شود. شهردار رشت ادامه داد: به طبع، هر پرسشی که از شهردار می شود، بر مجموعه تحت امر آن اثر می گذارد به طوری که در انتظار نتیجه ی ماندن یا رفتن وی می نشینند. حاج محمدی با بیان اینکه خسارت چنین برخوردهایی در گام نخست متوجه شهرداری می شود تصریح کرد: در برخی موارد حتی موجب می شود که کارکنان شهرداری انگیزه واقعی کار را نیز از دست بدهند و این مساله حتی می تواند بر میزان درآمد شهرداری نیز تاثیر بگذارد. وی گفت: این امر همچنین می تواند بر مردم نیز تاثیرات منفی بگذارد زیرا دست کم عمران کاران، سازه سازان و سرمایه گذاران خرد و کلان را سرگردان می کند. شهردار رشت با اشاره به پروژه های تمام و نیمه تمام صورت گرفته در سطح شهر، بیان داشت: اگر اقدامات شهرداری بنابه دلایل مختلفی متوقف نشود و اجازه داده شود با سرعت بیشتری کار کنیم، به طور حتم هم شهروندان و کارمندان شهرداری رضایتمند تر خواهند بود و هم شهرداری می تواند در قبال وعده های داده شده به مردم پاسخگو باشد. این مسئول ضمن ابراز رضایتمندی از اقدامات صورت گرفته توسط شهرداری رشت، همکاری شورای شهر را در این اقدامات، بی نهایت مطلوب توصیف کرد. وی با اشاره به جلسه استیضاح پیش رو گفت: بی شک با تصمیم صحیح اعضای شورا، پشتیبانی شورا از شهر و شهروندان یکبار دیگر بر عموم ثابت خواهد شد.

مهندس بهمن داراب زاده مدیرعامل برق منطقه ای گیلان شد

مدیر عامل شرکت توانیر با صدور حکمی مهندس بهمن داراب زاده را به عنوان مدیرعامل شرکت برق منطقه ای گیلان منصوب کرد مهندس محمد حسن متولی زاده رئیس هیات مدیره و مدیر عامل شرکت توانیر با صدور حکمی بهمن داراب زاده را از تاریخ ۲۵/۴/۹۹ به مدت ۲ سال به عنوان مدیر عامل شرکت سهامی برق منطقه ای گیلان منصوب کردند. شایان ذکر است بهمن داراب زاده پیش از این به عنوان معاون برنامه ریزی و تحقیقات، عضو اصلی هیات مدیره و سرپرست شرکت سهامی برق منطقه ای گیلان مشغول انجام وظیفه بودند. گفتنی است عظیم بلبل آبادی مدیر عامل سابق شرکت سهامی برق منطقه ای گیلان بودند که در پایان سال گذشته به افتخار بازنشستگی نائل شدند.

روزنامه صبح ایران
کلید
چهارشنبه ۱ مرداد ۱۳۹۹ /شماره ۱۳۶۸ /سال هفتم

خبر

مدیرعامل باشگاه استقلال:

صحبت از محرومیت استقلال کار قشنگی نیست

مدیرعامل باشگاه استقلال می‌گوید نباید با بحث محرومیت دار نقل‌وانتقالات هواداران را ناراحت کرد.

احمد سعادتمند درباره وضعیت خودش اظهار کرد: در دو هفته اخیر دو تست کرونا دادم که منفی بود. از کادر فنی هم تشکر می‌کنم که یک بازی در اهواز و یک بازی در آبادان در شرایط سخت انجام دادیم. ما باید هفته آینده در جم در دمای هوای بالا دوباره بازی کنیم. از این رو هم از کادر فنی و بازیکنان تشکر می‌کنم.

وی در پاسخ به سوالی درباره موضوع بدهی بویان و بحث محرومیت استقلال از نقل‌وانتقالات هم گفت: در گذشته وقتی می‌گفتند از دو پنجره محروم شدید، این اتفاق رخ می‌داد، اما الان وقتی می‌گویند در زمان پرداخت بدهی، می‌توانید نقل‌وانتقالات انجام دهید، پس فرق دارد. در نامه فیفا آمده از زمان شروع نقل‌وانتقالات محرومیت اجرا می‌شود و وقتی پرداخت داشته باشیم این محرومیت تمام می‌شود. بنابراین نباید این فضا را برای هواداران به وجود بیاوریم که همه با هم غصه بخوریم. الان این تحریم‌های ناجوانمردانه کار را سخت کرده است. ما دو پرونده داریم. در حال حاضر با فیفا مکاتبه کردیم تا ۲۱۰ هزار دلار از مانده طلب ما را به بویان بدهند و ۱۳۸ هزار دلار هم خودمان فراهم کنیم تا طلب بویان به طور کامل پرداخت شود. متاسفانه برخی اصرار دارند که بگویند محروم شده‌ایم که این کار قشنگی نیست. وی ادامه داد: ما اجازه نمی‌دهیم موضوع پرداخت بدهی‌ها به روز آخر برسد. تلاش می‌کنیم به موقع پرداخت کنیم. برای لیگ قهرمانان آسیا هم ۴۸ نفر طلبکار داریم. من از استقلالی‌های واقعی می‌خواهم بیایند و طلب‌های خودشان را ببخشند یا تخفیف اساسی بدهند. ما در بدترین زمان ممکن آمدیم. چه بحث کرونا چه بحث نرخ ارز و چه بدهی‌های خارجی کار را سخت کرده است. مدیر عامل باشگاه استقلال درباره وضعیت شکایت آندرا آستاراماچونی هم گفت: رقم شکایت او سنگین است. ما هم دفاعیات خودمان را فرستادیم و قرار شد نشستی داشته باشیم و توافق کنیم. او درخواست یک میلیون و ۸۰۰ هزار یوریی داشته است. او در ادامه درباره وضعیت داریوش شجاعیان هم گفت: امروز با آقای نبی صحبت کردم و نامه‌ای برای بهاروند فرستادیم. شجاعیان را به خاطر رباط صلیبی از لیست خارج کردیم اما آن زمان کرونا نبود. الان او سالم است اما نمی‌توانیم از او استفاده کنیم. این کار استعداد سوزی است. شاید اگر شجاعیان اجازه بازی پیدا کند بتواند به تیم ملی دعوت شود.

معاون فرهنگی و توسعه ورزش همگانی وزارت ورزش وجوانان:

بیش از ۵۱ درصد مردم ایران ورزش می‌کنند

معاون فرهنگی و توسعه ورزش همگانی وزارت ورزش وجوانان با اشاره به گزارش مرکز آمار کشور اعلام کرد: حال ورزش همگانی به خاطر توجه دولت و شخص دکتر سلطانی‌فر نسبتا" خوب است.

عبدالحمید احمدی در نشست معاونان و مدیران ارشد وزارت ورزش و جوانان با معاون اول رئیس جمهور، گفت: یکی از دغدغه های دولت، توسعه ورزش همگانی است چراکه ارتباط مستقیم با سلامت مردم دارد و من می خواهم از همین جا اعلام کنم حال ورزش همگانی به خاطر توجه دولت و دکتر سلطانی فر نسبتا خوب است. وی در ادامه سخنانش به گزارش مرکز آمار کشور در این ارتباط اشاره کرد و گفت: بیش از پنجاه و یک درصد مردم ایران ورزش می کنند، این در حالی است که در سال ۹۴ این رقم چهل و چهار درصد بوده است. احمدی با اشاره به مشارکت پنجاه و یک درصدی در ورزش همگانی اظهار کرد: اگرچه آمار کنونی نمایانگر شرایط نسبتا خوبی است اما ورزش همگانی در ایران برای رسیدن به شرایط مطلوب فاصله دارد. معاون وزیر با بیان این نکته که چالش امروز ما کیفیت بخشی به برنامه های همگانی و افزایش تاثیر گزاری آن در ارتقای سطح سلامتی است، توضیح داد: در این دوره با تنوع بخشی به برنامه ها، ایجاد هم افزایی در دستگاه های مرتبط و تمرکز بر تحت پوشش قرار دادن اقشار مختلف جامعه تلاش کردیم گام های مثبت و موثری را در توسعه ورزش همگانی برداریم. وی در بخش دیگری از سخنانش به شورای ورزش همگانی با ریاست سلطانی فر اشاره کرد و افزود: این شورا علاوه بر اینکه به هم افزایی کمک بسیاری کرده ، بستر مناسب را برای تعامل دستگاه ها ایجاد کرده است به طوری که شاهد افزایش تعداد و تنوع برنامه ها و مشارکت مردم در برنامه های ورزش همگانی در سه سال گذشته بوده ایم. احمدی در این نشست این نکته را مورد توجه قرار داد که حتی شیوع ویروس کرونا در کشور نتوانسته تاثیری در روند رو به رشد ورزش همگانی بگذارد. وی افزود: در شرایط کرونا با ارائه الگوی ورزش در خانه با بهره مندی از فضای مجازی وبا مشارکت فدراسیون های ورزشی، صدا و سیما و ... اقدامات موثری که بتواند به تحرک مردم در فضای خانه و سلامت مردم کمک کند انجام شده است. وی اعلام کرد: بیش از یک صد و سیزده هزار و دویست و شصت برنامه با موضوع ورزش در خانه اجرا شد که تقدیر سازمان بهداشت جهانی را برای ما به همراه داشته به طوری که این نهاد بین المللی از وزارت ورزش و جوانان به عنوان یک مجموعه الگو ساز در جهت ترویج فعالیت بدنی در دوره کرونا تقدیر کرد. معاون فرهنگی و توسعه ورزش همگانی در بخش دیگری از سخنانش به فعالیت های این معاونت در حوزه ورزش روستایی و عشایری اشاره کرد و از برگزاری نخستین دوره جام خوشه چین با هدف مشارکت روستائیان در یک رویداد ورزشی و تجهیز و راه اندازی ۴ هزار و شش صد و پنجاه خانه ی ورزش روستایی با هدف رفع کمبود اماکن و فضاهای ورزشی در مناطق روستایی با رویکرد برقراری عدالت اجتماعی خبر داد.



موافقت اتحادیه تکواندوی آسیا با میزبانی ایران از ۳ رویداد بین المللی

جلسه شورای اجرایی اتحادیه تکواندو آسیا به صورت آنلاین برگزار شد و فدراسیون تکواندو ایران موفق شد جواز میزبانی مسابقات جام ریاست فدراسیون جهانی در آسیا (G2)، آزاد آسیایی (G1) و جام باشگاه‌های آسیا (G1) در سال ۲۰۲۱ را بدست آورد.

جلسه شورای اجرایی اتحادیه تکواندو آسیا با حضور کی سوک لی، رییس و سیدمحمد پولادگر، نایب رییس اتحادیه تکواندو آسیا و سایر اعضاء ظهر امروز (دوشنبه – ۳۰ تیرماه) به صورت آنلاین برگزار شد. در این جلسه فدراسیون تکواندو ایران موفق شد جواز میزبانی پنجمین دوره مسابقات جام ریاست فدراسیون جهانی در آسیا (G2)، چهارمین دوره رقابت‌های آزاد آسیایی (G1) و یازدهمین جام باشگاه‌های آسیا (G1) در سال ۲۰۲۱ را به دست آورد.

معاون توسعه مدیریت و منابع:

۷۰ درصد فعالیت‌های ورزشی کشور الکترونیکی است



فرامرزیان در نشست مدیران ارشد وزارت ورزش و جوانان با معاون اول رییس جمهور به ارائه گزارشی از اقدامات مرتبط با توسعه مدیریت و منابع در دولت تدبیر و امید پرداخت.

معاون توسعه مدیریت و منابع در این نشست گفت: وزارت ورزش و جوانان و ادارات کل استان ها در این دوره از ظرفیت خیرین ورزش‌یار به بهترین شکل استفاده کردند که بالغ بر ۲۹۲ میلیارد تومان، مبلغ کمکی است که از طرف خیرین ورزش‌یار در قالب ماده ۱۰ توانستیم جذب کنیم.

وی با اشاره به منابعی که در خصوص توسعه فضاهای ورزشی از محل اعتبارات ملی و پروژه‌های استانی محقق شده، اظهار داشت: جدا از پروژه‌هایی که توسط شرکت توسعه ونگهداری اماکن ورزشی کشور تحقق پیدا کرده، حدود دو میلیون مترمربع به سرانه ورزشی کشور اضافه شده که با مبلغی درحدود ۹۷۸ میلیارد تومان در سال های ۹۷ و ۹۸ اجرایی شد. فرامرزیان در خصوص موضوع ۲۷ صدم درصد مالیات بر ارزش افزوده گفت: فرصت بسیار ارزشمندی است که ما توانستیم منابع قابل توجهی را از این جهت جذب کنیم. ما بیش از ۱۰ هزار مکان ورزشی داریم که حدود چهار هزار مکان ورزشی را از طریق مزایده به بخش خصوصی واگذار کردیم.

وی تصریح کرد: درآمد ما از این بخش از ۱۵ میلیارد در سال ۹۲ به ۱۱۰ میلیارد تومان در سال ۹۸ رسیده است. بخشی از این فضاها، اماکن روستایی است که در اختیار دهیاری‌ها قرار گرفت و طبق دستورالعملی که وجود داشت اماکن مازاد را در اختیار بخش خصوصی قرار دادیم.

فرامرزیان در ادامه از واگذاری و بهره‌برداری سه ساله از برخی اماکن تخصصی ورزشی به هیئت‌های ورزشی در سال گذشته به صورت رایگان خبرداد.

معاون توسعه مدیریت و منابع وزارت ورزش و جوانان از دیگر اقدامات این حوزه را کمک‌های فنی اعتباری به بخش غیردولتی عنوان کرد و گفت: با همکاری فعالان این حوزه و هماهنگی با بانک‌های عامل، مبلغی حدود ۱۵۰ میلیارد تومان در دو سال گذشته پرداخت شده است.

وی ادامه داد: در موضوع سامانه پایگاه داده‌های اماکن ورزشی در وزارت ورزش و جوانان نیز با کاری که صورت گرفت درحال حاضر دسترسی کامل به این سامانه وجود دارد. امروز در وزارتخانه فعالیت‌ها و اقدامات ما به صورت دیجیتال انجام می‌شود و یکی از دلایلی که در ایام کرونا روند کاری ما را کاهش نداد همین امر است. فرامرزیان با تاکید بر همچنین بحث شفاف‌سازی و انضباط مالی در فدراسیون‌ها گفت: امروز ۸۲ درصد از مکاتبات ما به صورت الکترونیکی انجام می‌شود و رقمی حدود یک میلیارد و ۳۴۰ میلیون تومان در بحث خرید کاغذ صرفه‌جویی کردیم.

وی در پایان افزود: ما برای ارتقای سطح مدیریت ورزش نیز از بیشترین ظرفیت داخلی مجموعه بهره گرفتیم و کمتر از نیروهای مامور استفاده کردیم. ۱۷۰ نفر از قهرمانان را نیز با توجه به آیین‌نامه توانستیم جذب کنیم.

پیکارهای جهانی کشتی و معضلی به نام انتخابی



اتحادیه جهانی کشتی در حالی به صورت ضمنی از برگزاری پیکارهای جهانی در سال ۲۰۲۰ خبر داده که هنوز کشورها درگیر ویروس کرونا هستند و این رشته نه تنها در ایران بلکه در بسیاری از کشورهای جهان هنوز فعالیت خود را آغاز نکرده و کشتی‌گیران مدتهاست که از تمرینات تکنیکی و اختصاصی دور هستند. کمیته اجرایی اتحادیه جهانی با اعلام طرح عملیاتی رویدادهای باقیمانده سال ۲۰۲۰ تاکید کرد: این طرح شامل شرایط و معیارهایی است که در صورت اطمینان از تضمین سلامت و ایمنی ورزشکاران و سایر شرکت کنندگان، امکان برگزاری رویدادها را فراهم می‌آورد. برهمین اساس اتحادیه جهانی قرار است طی چند هفته دیگر و در جلسه کمیته اجرایی به صورت صریح در خصوص برگزاری مسابقات باقیمانده در سال ۲۰۲۰ نظر قطعی خود را اعلام کند و به نظر می‌رسد که با توجه به اینکه سال آینده بازی‌های المپیک توکیو در پیش و اتحادیه جهانی کشتی نیز مجبور است در سال ۲۰۲۱ مسابقات انتخابی المپیک را در کشورهای مختلف جهان برگزار کند، برگزاری مسابقات جهانی در رده‌های مختلف سنی جوانان، زیر ۲۳ سال و بزرگسالان دور از ذهن نخواهد بود و می‌تواند آزمونی جدی برای پروتکل‌های اجرایی در مسابقات کشتی باشد. ضمن آنکه در ابتدا قرار نبود پیکارهای بزرگسالان جهان برگزار شود اما به اصرار کشور روسیه و موافقت اتحادیه جهانی این مسابقات آذرماه امسال در کشور صربستان برگزار خواهد شد. ایران و آمریکا جزو کشورهایی بودند که با برگزاری مسابقات جهانی در رده سنی بزرگسالان مخالفت کرده بودند. با این وجود به نظر می‌رسد که کشورهای صاحب سبک و قدرتمند کشتی دنیا برای حضور در پیکارهای جهانی کشتی فرنگی و آزاد با معضلی به نام انتخابی روبرو خواهند بود. شناخت نفرات اصلی تیم ملی با وجود دوری حدود ۵ ماهه از مسابقات در شرایط فعلی کاری بسیار مشکل است. در ایران نیز متاسفانه این روزها شاهد گسترش موج دوم ویروس کرونا هستیم و بعید به نظر می‌رسد در صورت مجوز اتحادیه جهانی کشتی، بتوان در کشورمان فعالیت رشته کشتی را آغاز کرد و به طور حتم کادر فنی تیم‌های ملی کشتی آزاد و فرنگی در کنار مسوولان فدراسیون کشتی و به خصوص کمیته پزشکی، وظیفه سنگینی در این شرایط در روزها و هفته‌های اخیر خواهند داشت.

سرمربی پیشین تیم ملی فوتبال ایران:

فوتبال ایران میتواند به جام جهانی برسد



سرمربی پیشین تیم ملی فوتبال ایران تاکید کرد این تیم با حمایت فدراسیون فوتبال می تواند به جام جهانی برسد.

افشین قطبی سرمربی پیشین تیم ملی فوتبال ایران و تیم های پرسپولیس و فولاد خوزستان درباره ازسرگیری رقابتهای فوتبال بدون تماشاگران گفت: طرفداران روح فوتبال هستند. آنها باعث نمایش های بی نظیر و جذاب از سوی بازیکنان می شوند. با شرایط جدید بازیکنان باید از درون خود و هم تیمی های خود الهام بگیرند تا نمایشی را ایجاد کنند که ارزش تماشای تلویزیونی را داشته باشد. ما در طول این همه گیری فرصتی نادر داریم که بتوانیم سمبل امید برای هواداران خود باشیم و حداقل ۹۰ دقیقه با تمام چالش هایی که مردم در زندگی خود با آنها روبرو هستند ، حواس پرتی ایجاد کنیم. او در بخش دیگری از سخنان خود درباره قهرمانی دراماتیک با پرسپولیس در لیگ گفت: آن روز هرگز از یاد هواداران پرسپولیس و هواداران فوتبال نخواهد رفت. پیروزی همیشه در ورزش مهم است اما روشی که ما در آن روز پیروز شدیم مهم ترین مساله است. در برابر همه شانس ها قلب یک شیر، شجاعت، اشتیاق، کار تیمی، روحیه انسانی و تاثیر خداوند برای ما بود تا به آن قهرمانی برسیم.

قطبی درباره دوره حضور خود در تیم ملی فوتبال ایران گفت: در آن دوره شرایط سیاسی، اجتماعی، اقتصادی و ورزشی خاصی وجود داشت. چیزهایی بود که بهتر است به خاطر عشق به کشور و تیم ملی فوتبال کشورم چیزی نگویم. سرمربی سابق تیم ملی فوتبال ایران درباره دلیل جدایی از فولاد بعد از یک دوره کوتاه نیز گفت: اجازه دهید به خاطر احترام به باشگاه خوب فولاد درباره این مساله و اتفاق های درونی باشگاه صحبت نکنم ولی من از دوره کوتاه در لیگ ایران با فولاد لذت بردم.

قطبی در پایان درباره شانس ایران برای صعود به جام جهانی خاطرنشان کرد: من با کار آقای دراگان اسکوچیچ آشنا نیستم بنابراین نمی توانم درباره توانایی وی اظهار نظر کنم اما نسلی طلایی در فوتبال ایران داریم. ما در آسیا استعدادهای برتر داریم. اگر فدراسیون فوتبال حمایت مناسبی از بازیکنان ایرانی کند، معتقدم ایران به جام جهانی ۲۰۲۲ صعود خواهد کرد.

سلطه کرونا بر ورزش

فراگیری شیوع ویروس کرونا در سطح جهان و تعطیلی مسابقات مختلف ورزشی موجب شده تا از این ویروس به عنوان یکی از مهمترین پدیده‌هایی یاد کنند که با ورزش و اثرات مثبت این کنش در جدال است.

شاید اگر بگوییم در قرن بیست و یکم، ویروس کرونا یکی از عجیب‌ترین اتفاقات زندگی بشری بود گزاف نیست؛ زیرا در این ۲ دهه فراتر از ترس از تروریست و سقوط اقتصاد دولت‌ها، کرونا تنها اتفاقی بود که اکثریت کشورها را درگیر و یک ترس فراگیر در جهان را رواج داد؛ ترسی که بر جنبه‌های مختلف زندگی شهروندان کشورهای مختلف سایه افکند و فعالیت‌های سیاسی، اقتصادی، اجتماعی و ورزشی را تحت تاثیر قرار داده است. ورزش به عنوان یکی از جنبه‌های سرگرمی و سرمایه‌گذاری از گزند این ویروس در امان نماند بلکه سایه ترس از ابتلا قهرمانان بزرگ ورزشی به این ویروس موجب شد تا در ۶ ماه گذشته بیشتر مسابقات و اردوهای آماده‌سازی تیم‌ها تعطیل شود. تعطیلی که هر چند موجب شد تا شیوع کوید - ۱۹ در بین این قشر کمتر باشد اما در سطح جهان بودند ورزشکارانی که آلوده به این ویروس شدند. قهرمانان حرفه‌ای در رشته‌های فوتبال، بسکتبال، تنیس و دوچرخه‌سواری تا کنون جواب تست آنان مثبت بود. در ایران نیز ورزشکاران نامداری مانند «احسان حدادی «نایب قهرمان المپیک ۲۰۱۲ لندن، «حسین نوری» دارنده مدال برنز کشتی فرنگی جهان، «میثم بائو» و سایر ورزشکاران به این ویروس مبتلا شدند. در ایران نیز تا کنون نزدیک به ۲۰ فوتبالیست سرشناس لیگ برتری اعلام کردند که نمونه آزمایش آنان مثبت بوده است.

هر چند که پس از یک دوره قرنطینه خانگی، این ورزشکاران وارد فعالیت ورزشی خواهند شد اما مشکلی که پیش روی این گروه وجود دارد آن است که آیا کرونا به معنی واقعی، می‌تواند زندگی ورزشی مبتلایان را تحت تاثیر قرار دهد؟ برای پاسخ به این پرسش لازم است که چند شیوه از ابتلا به ویروس کرونا مورد مطالعه قرار گیرد. در شیوه نخست فردی تنها علائمی از کرونا دارد و ریه او کمتر به این ویروس آلوده شده است در این شرایط وی پس از مدتی خانه‌نشینی می‌تواند به تمرینات ورزشی پا بگذارد اما اگر شرایط مبتلایان وخیم باشد و منجر به شرایط حاد تنفسی (درگیری ریه) شود، آن زمان است که مشکلات تنفسی شروع خواهد شد. بنا به اخباری که از سازمان بهداشت جهانی و وزارت بهداشت، درمان و آموزش پزشکی، منتشر می‌شود افراد مبتلا به ویروس کرونا از نوع حاد، پس از بهبودی نمی‌توانند مانند گذشته عملکرد مناسبی داشته باشند و این برای اقشاری که با ورزش سر و کار دارند کار را سخت‌تر می‌کند، زیرا مشخص شد که ظرفیت ریه افراد بهبود یافته کمتر از زمان سلامتشان است. در بعضی از موارد شدید، تنها ۲۰ تا ۳۰ درصد ریه مبتلایان عملکرد مفیدی دارد. خروج از تمرین رقابتی یکی دیگر از آفت‌های کرونا و خانه‌نشینی است. تجربه نشان داده که تمرین کردن در باشگاه‌های ورزشی زیر نظر مربی اثربخشی آن به مراتب بیشتر از انفرادی و آن هم در منزل است. طبیعتا زمانی که یک ورزشکار در هر رشته‌ای، در باشگاه تمرین کند نوع حرکات ورزشی او اصولی، علمی و حرفه‌ای است و بهتر می‌آموزد و کمتر به بدن او فشار وارد می‌شود. خالی کردن ورزشگاه‌ها از تماشاگر از دیگر پیامدهای شیوع کرونا در سطح جهان بود. در حالی که تماشاگران عضو ثابت هر مسابقه‌ای به شمار می‌روند اما با بازگشایی جدید در برخی از رشته‌های ورزشی ورزشگاه‌ها خالی از تماشاگران شده و تنها هیجان موجود در زمان بازی پخش هیاهویی مجازی از این گروه است که در بسیاری از مواقع با روند بازی در تضاد می‌باشد. جدال ورزش با کرونا در حالی به سمت و سوی پیروزی این ویروس ناشناخته چینی می‌رود که پیش از این ورزش کنشی‌بود که بسیاری از گره‌های سخت موجود در جهان را باز می‌کرد و حتی به ابزاری برای آشتی ملت‌ها در بحرانی‌ترین شرایط تبدیل می‌شد. اما ورزش در طناب‌کشی با این ویروس تا کنون قدرت واقعی خود را به رخ نکشیده و قدرت‌نمایی کوید - ۱۹ در جهان می‌رود تا پس از تعویق بزرگترین جشنواره ورزشی دنیا یعنی المپیک توکیو و المپیک زمستانی ۲۰۲۲ چین را نیز لغو کند.

دریچه

صالحی امیری:

وفاق ،همدلی و تعامل در ورزش استراتژی مشترک ما در دولت بود

رییس کمیته ملی المپیک گفت: مهم‌ترین ویژگی ورزش و جوانان در نظام سیاسی ایران، نشاط آفرینی و هویت بخشی است.

سیدرضا صالحی امیری، رییس کمیته ملی المپیک در جلسه مدیران ارشد وزارت ورزش و جوانان با معاون اول رییس جمهور برگزار شد، اظهار کرد: حوزه ورزش و فرهنگ و هنر دو نهادی هستند که بیشترین ظرفیت مدنی را در کشور دارند. حوزه فرهنگ و هنر به دلایلی اثربخشی لازم را در حوزه اجتماعی ندارد اما حوزه های ورزش و جوانان دو نهادی هستند که در حال حاضر بزرگترین ظرفیت اجتماعی را به دوش می‌کشند.

او افزود: مهم‌ترین ویژگی ورزش و جوانان در نظام سیاسی ایران نشاط آفرینی و هویت بخشی است. دولت در حوزه صنعت به تولید انبوه محصولات کشاورزی می‌پردازد، در حوزه بهداشت و درمان به سلامت مردم توجه دارد. در بحث تولید و بازتولید ورزش کشور نیز دولت بسیار موفق عمل کرده است.

رییس کمیته ملی المپیک تاکید کرد: ورزش را نباید از منظر تفریح و اوقات فراغت نگاه کنیم. ورزش یک نیاز اولیه و مرکز و منبع تولید سرمایه اجتماعی است که غرور ملی را درپی دارد. باید ورزش را از این حیث، از نیازهای اولیه بدانیم. دولت آقای روحانی در حمایت و توسعه ورزش بیش ترین تلاش را انجام داد. در شرایط تحریم و مشکلات اقتصادی باید در مسیر آرامش، همدلی و تعامل و وفاق حرکت کنیم.

وی خاطرنشان کرد: درحال حاضر مجموعه ورزش کشور همدل، همسو و دلسوز هستند. در حوزه جوانان تندگویان و دیگر همکاران این حوزه بسیار سختکوش هستند و اقدامات بسیار مثبتی در این بخش صورت گرفته است.

صالحی امیری تاکید کرد: من به عنوان فردی که از نزدیک مدیریت ورزش کشور را نگاه می‌کنم شهادت می‌دهم که بیشترین تلاش در این دولت و همچنین مجموعه ورزش کشور با محوریت سلطانی‌فر صورت گرفته است.

او افزود: مجموعه ورزش کشور اخلاق‌مدار و توانمند و صاحب تخصص هستند. گسترش ورزش کشور در چهار سال گذشته و در دولت تدبیر و امید قابل مقایسه با ادوار گذشته نیست که قطعا در آینده این کارها ماندگار می‌شود.

صالحی امیری تاکید کرد: ایجاد تک صدایی در ورزش کشور همکاری مشترک، وفاق و پرهیز از حاشیه پردازی از ویژگی های عملکرد در این دوره بوده است. این اولین استراتژی مشترک بین وزارت ورزش و کمیته ملی المپیک بود که در سه سال گذشته شاهد آن بودیم.

رییس کمیته ملی المپیک تصریح کرد: گسترش روابط بین‌الملل یکی دیگر از برنامه‌های اجرایی ما بود. در این مدت اعزام‌های بین‌المللی را در قالب ستاد عالی در دستور کار قرار دادیم.

صالحی امیری در پایان گفت: ما باور داریم بدون حمایت دولت نمی‌توانستیم به اهداف خود برسیم. انصاف حکم می‌کند قدردان دولت و زحمات آنها باشیم.

سلطانی فر:

آرامش ایجاد شده در ارکان اصلی ورزش زمینه ساز توسعه است

وزیر ورزش و جوانان از معاون اول رییس جمهور به عنوان یار و یاور جامعه ورزش و جوانان کشور نام برد که گره ها را باز کرده و با اقتدار همیشگی مسیر را برای پیشرفت دو حوزه ورزش و جوانان هموار کرده است.

مسعود سلطانی فر در نشست معاونان و مدیران ارشد وزارت ورزش و جوانان با معاون اول رییس جمهور که عصر امروز برگزار شد، از دکتر جهانگیری به عنوان یار و یاور جدی جامعه ورزش و جوانان نام برد و گفت: جهانگیری همیشه در برنامه های مهم ملی و بین المللی دعوت ما را پذیرفته و ما به عنوان یاور جدی روی حمایت ایشان حساب باز کردیم.

وزیر ورزش و جوانان تصریح کرد: در بسیاری از مواردی که در عرصه ورزش و جوانان به مشکل برخورد می کنیم، جهانگیری با روی باز و با استفاده از همه امکان و اقتداری که دارند، مشکلات را حل، گره ها را باز و مسیر را هموار می کنند و لازم است شهادت دهم که در همه شرایط سخت و تنگناها که وجود داشته، معاون اول رییس جمهور با تمام توان به ما کمک کردند تا در حرکت رو به توسعه، وظایفی برعهده داریم و اهدافی که در دولت بوده، موفق باشیم.

سلطانی فر در پایان آرامش موجود در ورزش کشور و وفاق و همدلی بین وزارت ورزش و جوانان، کمیته ملی المپیک، کمیته ملی پارالمپیک و فدراسیون ها را خوب توصیف و آرامش ایجاد شده در چهار رکن اصلی ورزشی کشور را زمینه ای برای توسعه ورزش ارزیابی کرد.

کلید
روزنامه صبح ایران

صاحب امتیاز : موسسه بین المللی فرهنگی، هنری و آموزشی راه امام (ره)
مدیرعامل و مدیرمسئول: دکتر حسن محبتی
زیر نظر شورای سردبیری
مدیر هنری: حسین کریمی صفحه آرا: اسکندر معصومی
تحریریه: مونا ربیعیان- مهرداد ابوالحسنی
سازمان آگهی شهرستان‌ها: ۶۶۵۶۷۷۶۷ - ۰۲۱

کاشان ،بلوار دانش ،جنب دنیای زیتون ،طبقه دوم
دفتر مرکزی: خیابان شریعتی، بالاتر از پل سیدخندان، خیابان مجتبایی
پلاک ۶، واحد ۶، تلفن : ۲۲۸۵۲۳۸۶ - ۲۲۸۵۹۴۹۵ - ۰۲۱
چاپ: چاپخانه کار و کارگر همزمان: یزد و مشهد

مرامنامه اخلاق حرفه‌ای: http://keliddaily.ir/manifesto/
@kelid www.eshterak.ir
kelid Daily keliddaily.ir info@keliddaily.ir
http://telegram.me/pishkhaan_popuiar

اقتصادی - سیاسی - اجتماعی - فرهنگی - ورزشی - چهارشنبه ۱ مرداد ۱۳۹۹ / شماره ۱۳۶۸ / سال هفتم

خبر

فیلم عباس امینی در بخش اصلی جشنواره شانگهای

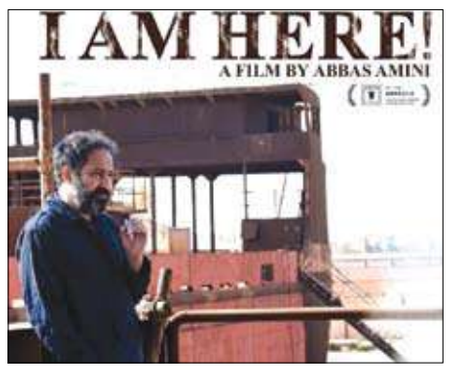

فیلم "من اینجا هستم" سومین ساخته عباس امینی به بخش اصلی جشنواره فیلم شانگهای راه یافت.

بیست و سومین جشنواره فیلم شانگهای از ۲۵ جولای تا ۲ اوت (۴ تا ۱۲ مرداد) در شهر شانگهای برگزار می شود و فیلم " من اینجا هستم " تنها نماینده ایران در بخش اصلی این جشنواره است که در کنار فیلم هایی از کشورهای ژاپن ، ایتالیا ، یونان ، پرتغال ، آرژانتین و چین به نمایش گذاشته می شود.

"من اینجا هستم" به تهیه کنندگی عباس امینی و علی طلوعی با بازی افشین هاشمی و فیلمبرداری محمد حدادی در جنوب ایران تولید شده است.

فیلمبرداری "من اینجا هستم" در آغاز سال ۹۸ به اتمام رسید اما مراحل فنی آن به دلیل تداخل با تولید فیلم "کشتارگاه" دیگر ساخته عباس امینی در همان سال به بعد از اکران فیلم "کشتارگاه" موکول شد.

پخش جهانی این فیلم بر عهده شرکت Dreamlab films به مدیریت نسرین میرشب است.

پیش از این فیلم های «نجیبه» اولین ساخته بلند مصطفی گندمکار به همراه «گورکن» ساخته کاظم ملایی در بخش "استعدادهای جدید آسیایی" این جشنواره پذیرفته شده بودند و فیلم کوتاه «خرچنگ» به کارگردانی شیوا صادق اسدی هم نماینده سینمای ایران در بخش رقابتی کوتاه جام طلایی است.

سال گذشته فیلم «قصر شیرین» ساخته رضا میرکریمی موفق به کسب جایزه بهترین فیلم، بهترین کارگردانی و بهترین بازیگر مرد (حامد بهداد) از جشنواره فیلم شانگهای شد.

طبق پیگیری ایسنا،جشنواره فیلم شانگهای امسال به دلیل شیوع کرونا داوری ندارد و فقط فیلم ها در سینماهای محدود به نمایش درمی آید.

موافقت شورای صنفی نمایش با توقف اکران «شنای پروانه»

شورای صنفی نمایش با توقف اکران فیلم «شنای پروانه» موافقت کرد.

مرتضی شایسته - دبیر شورای صنفی نمایش - اعلام کرد: ۳۰ تیرماه شورای صنفی جلسه‌ای فوق‌العاده با حضور آقای صدرعاملی - تهیه‌کننده «شنای پروانه» - داشت و ایشان درخواست توقف اکران این فیلم را مطرح کردند که اعضای شورا نیز با این درخواست موافقت کردند.

او ابراز امیدواری کرد که «شنای پروانه» در زمانی دیگر مثلا بعد از دهه اول محرم یا عید نوروز اکران شود.

شایسته همچنین از رسول صدرعاملی، محمد صادق رنج‌کشان و علی سرتیپی (تهیه‌کننده، سرمایه‌گذار و پخش‌کننده فیلم) هم تشکر کرد که این فیلم را در شرایط سختی در اختیار سینماها قرار دادند.

او در پایان خاطرنشان کرد: اکران فیلم‌های دیگر روی پرده سینماها همچنان در سراسر کشور ادامه دارد و فیلم‌های خوب دیگری هم در نوبت اکران هستند.

به این ترتیب اکران «شنای پروانه» به کارگردانی محمد کارت از چهارشنبه اول مردادماه در سینماها متوقف می‌شود.

جایزه بازیگری جشنواره ایتالیایی برای یک ایرانی



شصت و ششمین جشنواره بین المللی فیلم تائورمینا در کشور ایتالیا جایزه بهترین بازیگر مرد خود را به بختیار پنجه ای برای نقش آفرینی در فیلم «نامو» اعطاء کرد.

طبق اعلام دست اندرکاران این فیلم؛پنجه‌ای برای بازی در فیلم «نامو»(بیگانه) که نخستین تجربه کارگردانی نادر ساعی ور با تهیه کنندگی مستانه مهاجر و طهورا ابوالقاسمی است جایزه بهترین بازیگر مرد در جشنواره تائورمینا را از آن خود کرده است. «نامو» پیش از این در بخش فوروم هفتادمین جشنواره برلین حضور داشت و در جشنواره تائورمینا نیز یکی از ۱۴ فیلم بخش رقابتی فیلم های بلند بود.

پژمان بازغی و نوید محمدزاده سرمایه گذاران این فیلم‌اند و مجریان طرح این پروژه محسن میمنت و مهدی میمنت بوده‌اند.

علاوه بر بختیار پنجه‌ای، سویل شیرگیر ، نادر مهدی‌لو، ناصر هاشمی، هادی افتخارزاده، فیروز عاقلی و تارا آقاجانی در این فیلم بازی کرده‌اند.

اصغر فرهادی:

همه داستان ها زاییده تلاقی عشق و خشونت هستند



اصغر فرهادی در یک جشنواره فیلمنامه نویسی به میزبان رادیو و تلویزون دولتی ترکیه به صورت آنلاین درباره سینما، کارگردانی و داستانگویی صحبت کرد.

جشنواره «Punto TRT Screenplay ۱۲ Days» به میزبانی رادیو تلویزون دولتی ترکیه (TRT) میزبان اصغر فرهادی کارگردان ایرانی برنده اسکار بود که از طریق آنلاین با حاضران در این رویداد درباره سینما صحبت کرد.

فرهادی در بخشی از صحبتهایش که از طریق «فیصل سویسال» کارگردان ترکیهای ترجمه میشد، گفت: "دو نوع کارگردان وجود دارد، دسته اول کارگردانانی هستند که مانیفست، دغدغه و ایدئولوژی خود را دارند و برای گفتن نیت و مقصود خود فیلم میسازند و دسته دوم کارگردانی هستند که به آنچه فیلم شان می گوید، فکر نمی کنند. فیلمساز موفق کسی است که ارزشهای گذشته چون خاطرات کودکی را در حین ساخت فیلم در نظر بگیرد. به عنوان مثال در فیلم «جدایی» ابتدا تصویری از گذشته در ذهن من نقش بست و من با ادامه دادن و نوشتن، آن را به فیلمنامه تبدیل کردم». فرهادی همچنین گفت فیلمهای دارای مانیفست و ایدئولوژی ماندگار نخواهند بود، چرا که در واقع برخواسته از ایدههای کارگردان است و نه از قلب او. کارگردان فیلم های برنده اسکار «جدایی» و «فروشنده» با اشاره به این که همه داستانها زاییده تلاقی عشق و خشونت هستند اظهار کرد: امروز عشق در همه جای دنیا وجود دارد و این خشونت است که به آن آسیب میزند. اما در دوران مدرنی که ما زندگی میکنیم، شیوه روایت عشق زبانهای متفاوتی دارد و به همین دلیل تغییرات در جهان موجب ایجاد تغییر در زبان و فُرم این دو احساس (عشق و خشونت) میشود. فرهادی در بخشی دیگر از صحبت هایش تاکید کرد که انتظار ندارد همه مخاطبان در سراسر جهان فرهنگ ایرانی را درک کنند و معتقد است اگر او فیلمنامه ای را که نوشته درک کند و از آن راضی باشد، مخاطبان در دیگر نقاط جهان نیز، قطعا از آن راضی خواهند بود و تحت تاثیر آن قرار خواهند گرفت.

او همچنین با اشاره به موفقیت جهانی سینمای ایران نیز خاطر نشان کرد: سینمای ایران در درجه اول واکنشی به سینمای اروپا و بویژه هالیوود بود و این که مخاطبان بخواهند زندگی واقعی و ساده در خیابان ها را تماشا کنند به امری بسیار متداول تبدیل شد. آنچه در بسیاری از فیلم های ایرانی می بینید در واقع نگاهی متفاوت به زندگی است. در واقع ما در فیلم هایمان یک نقطه کشمکش و تضاد به واقعیت اضافه میکنیم، چرا که بتوانیم با درک حقیقت، درک بهتری از زندگی داشته باشیم».

جشنواره «Punto TRT ۱۲ The Screenplay Days» ترکیه که هدف از آن کمک به فیلمنامه های در مرحله نگارش است در انتها با معرفی برندگان به کار خود خاتمه داد.

فیلمسازانی از بریتانیا، سوئد، آلمان، ایتالیا، فرانسه، چک، کرواسی، بوسنی و هرزگوین، قطر و ایران در این رویداد سینمایی شرکت کردند که دومین دوره برگزاری خود را تجربه می کرد.

پنجره

داود ضامنی مطرح کرد؛

المپیاد فیلمسازی بستری مناسب برای مطالعه تغییرات نسلی و اجتماعی

داود ضامنی عضو شورای برنامه‌ریزی محتوایی المپیاد فیلمسازی نوجوانان معتقد است المپیاد فیلمسازی نوجوانان بستری مناسب برای مطالعه تغییرات نسلی و اجتماعی در ایران است.

داود ضامنی عضو شورای برنامه‌ریزی محتوایی چهارمین المپیاد فیلمسازی نوجوانان ایران در ارزیابی خود از سومین دوره این المپیاد گفت: سومین دوره المپیاد از نظر مدیریت اجرا، تعداد آثار رسیده به دبیرخانه، سطح منتورهایی که تجربه‌های خود را به نوجوانان منتقل کردند و در نهایت رضایت شرکت‌کنندگان، به نسبت دوره‌های قبل، رشد کیفی خیلی خوبی داشت که این مساله توقعات را برای دوره چهارم المپیاد بالا برده است.

وی افزود: نظر اعضای شورای برنامه‌ریزی محتوایی المپیاد چهارم این بود که تغییراتی در محورها و موضوعات المپیاد باید صورت پذیرد و به همین دلیل امسال چهار محور در فراخوان آمده و تلاش شده تا با طرح یک پرسش، خلاقیت و ذوق هنری نوجوانان علاقه‌مند به شرکت در المپیاد تحریک شود و نوجوانان می‌توانند با ساخت فیلم یا نگارش ایده، به یکی از این سوالات پاسخ خلاقانه بدهند. این پژوهشگر و استاد دانشگاه درباره اثر کارکردی المپیادهای فیلمسازی بر نوجوانان گفت: از نظر من دستاوردهای این رویداد از منظر تعلیم و تربیت و حتی جامعه‌شناسی فرهنگی، بسیار قابل مطالعه است. اثر تربیتی این المپیاد ده‌ها سال بعد در زندگی، هویت و شخصیت نوجوانان درگیر با آن، خود را نشان می‌دهد.

وی با اشاره به دستاوردهای المپیاد سوم گفت: المپیاد باعث شد دو نسل با هم به مدت یک هفته گفتگو کنند و از رؤیاهایشان با هم حرف بزنند. این یک ارتباط سازنده بین نسل فیلمساز کهنه‌کار سینمای کودک و نوجوان (با تجربه نزدیک به چهل سال فیلمسازی) و نسل نوجوان امروز ایرانی (که هر کدام از یکی از اقصی نقاط ایران و با اقلیم‌های مختلف در المپیاد شرکت کرده بودند) ایجاد کرد.

بیش از آنکه به نوجوانان یاد دهیم، از آنها آموختیم

ضامنی در ادامه گفت: ما امروز در وضعیتی هستیم که برخی صاحبنظران کشور از «مرگ مدرسه» صحبت می‌کنند. مدرسه‌ای که قرار بود هم در آن آموزش انجام پذیرد، هم پرورش و هم هویت‌یابی نوجوان، امروز به جایی رسیده‌ایم که از توان سینما برای تربیت بچه‌ها کمترین کمک گرفته می‌شود. علت این است که در طرح تحول تعلیم و تربیت به این موضوع پرداخته نشده است. ساختار آموزش و پرورش ما نیز سینما را به عنوان یک ابزار جدی آموزش باور ندارد. از طرفی معلم‌های ما حوصله ندارند تا در روش‌های تدریس‌شان از تکنیک‌های سینما بهره بگیرند. بین فیلم دیدن و فیلم ساختن خیلی تفاوت هست. اینکه یک نوجوان بتواند با یک دوربین یا حتی یک موبایل ساده، ایده و تخیل خودش را به تصویر بکشد خیلی مهم است و جای این نوع تعلیم و تربیت در مدارس ما خالی است.

این کارشناس افزود: سال گذشته تقریبا تمام ایده‌هایی را که نوجوانان برای المپیاد فرستاده بودند، خواندم. جدا از داوری ایده‌ها، یک نکته نظر من را جلب کرد؛ این که ایده‌های رسیده، منبع خوبی بودند برای این که بفهمیم نوجوان ایرانی در سال ۱۳۹۸، در رویاهایش به چه چیزهایی فکر می‌کند؟ سوژه‌های حاضر و سوژه‌های غایب در تخیل نوجوان ایرانی چه هستند؟ نوجوان ایرانی چه تخیلی در مورد خانواده، جامعه، همسایه، دیگری، نظم اجتماعی، پدر، مادر، خواهر، برادر، دوست، مدرسه و زندگی دارد؟

ضامنی ادامه داد: المپیاد فیلمسازی نوجوانان ایران برای کسانی که علاقه‌مند به مطالعه تغییرات نسلی و اجتماعی در ایران هستند، بستر و محمل بسیار خوبی است. تمام دوستان در شورای محتوایی و منتورها هم به اذعان خودشان، گفتند بیش از آنکه به نوجوانان یاد دهیم، از آنها آموختیم. یکی از معدود رویدادهای هنری که در خلال آن هیچ تبعیض جنسیتی، طبقاتی، تقسیم افراد به تهرانی – شهرستانی و حتی تقسیم قومیتی اتفاق نیفتاد، المپیاد فیلمسازی نوجوانان بود. این‌ها سویه‌هایی از المپیاد سال گذشته بود که بیش از بخش‌های دیگرش نمود داشت.

المپیاد قرار نیست نخبگان فیلمسازی را از بین نوجوانان کشور برگزیند

عضو شورای برنامه‌ریزی محتوایی المپیاد فیلمسازی نوجوانان ایران درباره اثرگذاری شیوه منتورینگ دوره سوم اظهار کرد: وقتی ایده دعوت از منتورها مطرح شد، از لابه لای منابع داخلی و خارجی شاخص‌هایی برای شایستگی و انتخاب منتور مناسب برای المپیاد استخراج کردم. در نهایت بعضی از دوستان گفتند منتور در المپیاد باید از بین کسانی انتخاب شود که بچه‌ها با او خاطره داشته باشند و «خاطره‌سازی» برای نوجوانان به یک هدف آرمانی بدل شد که فکر می‌کنم بخشی از آن در المپیاد سوم محقق شد و نوجوانان حاضر در المپیاد هم بر این مسأله صحه گذاشتند. به نظرم یکی از نقاط قوت المپیاد سوم حضور منتورهای شاخص در کنار بچه‌ها به مدت یک هفته بود و پوران درخشنده، مرضیه برومند، ایرج طهماسب، کامبوزیا پرتوی و ... یک هفته خاطره‌ساز برای نوجوانان رقم زدند. البته اگرچه برخی از منتورها در مقام کارگردان یا نویسنده بسیار صاحب تجربه هستند، اما منتورینگ برای فیلمسازی نوجوانان نیازمند دانش، مهارت، توانایی و تخصص‌های خاصی است که لزوماً یک فیلمساز سینمای کودک ممکن است واجد همه آنها نباشد.



ضامنی در ادامه گفت: برای بهبود کیفیت کارهای نوجوانان علاقه‌مند به شرکت در المپیاد فیلمسازی نوجوانان، از آنها می‌خواهم خوب ببینند، خوب بخوانند، خوب گوش دهند و خوب بنویسند. المپیاد قرار نیست نخبگان فیلمسازی را از بین نوجوانان کشور برگزینند. بلکه می‌خواهد به صورت تدریجی، خوب دیدن و سینمایی دیدن موضوعات زندگی را به نوجوانان یاد دهد.

کرونا نگرش و سبک زندگی نوجوانان را تغییر خواهد داد

این پژوهشگر درباره پرداختن به مسأله کرونا به عنوان یکی از محورهای فراخوان چهارمین دوره المپیاد گفت: گمان نمی‌کنم در این چند سال گذشته موضوعی به اندازه کرونا در جهان فراگیر شده باشد. کرونا بی شک ذهن، نگرش و سبک زندگی تمام نوجوانان را تغییر خواهد داد. به نظرم فهم کرونا مقدم بر حل مساله کرونا است. بنابراین باید به سهم هنر و هنرمندان در حل مسأله کرونا فکر کرد.

ضامنی در پایان گفت: به نظرم می‌رسد با همه محدودیت‌هایی که کرونا برای نوجوانان علاقه‌مند به شرکت در المپیاد ایجاد کرده، امسال هم به لحاظ تعداد و هم به لحاظ سوژه فیلم‌ها و ایده‌های بسیار بهتر و بیشتری نسبت به سال قبل به دبیرخانه جشنواره می‌رسد و حدس می‌زنم نوجوانان فیلمساز و علاقه‌مند به شرکت در این المپیاد، امسال با فیلم‌هایی که خواهند ساخت تلخ‌کامی‌های کرونا را برای مردم کمی تلطیف خواهند کرد. امیدوارم با دستورالعمل‌های ستاد ملی مبارزه با کرونا، شرایط به گونه‌ای پیش برود که امکان برگزاری حضوری المپیاد فراهم شود. اگر هم شرایط اجازه نداد، تجربه برگزاری غیرحضوری، خود می‌تواند یک تجربه جدید باشد.

آیا تهیه کنندگان سینما در بخش وی او دی ضرر می کنند؟

یکی از اعضای کمیته فضای مجازی انحمن تهیه‌کنندگان گفت: این کمیته برای آگاهی بخشی به تهیه‌کنندگان سینما است تا هنگام واگذاری پخش و نمایش فیلم‌های خود در VODها ضرر نکنند.

سعید خانی توضیح داد: مدتی است که ما در انجمن تهیه‌کنندگان مستقل که یکی از تشکل‌های تهیه‌کنندگی سینما است متوجه شده‌ایم که متاسفانه تهیه‌کنندگان سینما به دلیل عدم آگاهی، تمام حقوق فیلم‌های خود را به پلتفرم های اینترنتی واگذار می‌کنند، به این ترتیب حق پخش خارجی را از دست می‌دهند و متاسفانه حتی پیش آمده که مورد سوء استفاده هم قرار گرفته‌اند. براین اساس کارگروهی تشکیل دادیم تا به ویژه در مورد VODهای خارج از کشور اطلاعاتی را به همکاران خود بدهیم که وقتی می‌خواهند حقوق فیلم خود را برای نمایش به این پلتفرم‌ها واگذار کنند فقط حق پخش داخلی را واگذار کنند و بدانند که از حق پخش خارجی می‌توانند درآمد مجزا کسب کنند.

او افزود: در این راستا جلساتی مختلف با شرکت‌هایی که در این زمینه کار می‌کردند، برگزار شد و در نهایت با یک شرکت دانش‌بنیان به توافق رسیدیم که با توجه به ارتباط‌هایی که دارد اطلاعات و پنل‌هایی را در اختیار تهیه‌کنندگان می‌دهد تا مثلا آمار مختلفی درباره نمایش فیلم و میزان کلیک شدن ان داشته باشند. خانی گفت: مسئله دیگر این است که برخی از دوستان تهیه‌کننده در سال‌های گذشته که هنوز VOD وجود نداشت، فیلم‌های خود را به شبکه



نمایش خانگی واگذار کردند تا در قالب دی‌وی‌دی عرضه شود، اما این آثار بدون اطلاع و هماهنگی در VODها به نمایش در آمده بدون اینکه مالک نفع ببرد. بنابراین، کارگروه تشکیل شده بیشتر هدفش بر افزایش آگاهی تهیه‌کنندگان در زمینه نمایش خانگی و پلتفرم‌های VOD است.

در این رابطه روابط عمومی انحمن تهیه‌کنندگان مستقل هم در خبری اعلام کرده است: باهدف حمایت وصیانت از حقوق تهیه‌کنندگان، تفاهم نامه انتشار فیلم وسریال و نشر محتوای دیجیتال بین انجمن تهیه‌کنندگان مستقل و موسسه «نواکامکار ماندگار» منعقد شده است. در این اطلاعیه آمده است: در پی ورود شرکتهای متعدد برای دریافت حقوق دیجیتالی آثار سینمای ایران، واختلافات متعدد پیش آمده انجمن تهیه کنندگان "کمیته فضای مجازی" با عضویت مرتضی شایسته، منصور لشکری قوچانی، سعیدخانی، محسن جاهد و امیرشروین را تشکیل داد. این کمیته طی جلسات متعددی با شرکتهایی که با پلتفرم یوتیوب ودیگر پلتفرم های فضای مجازی نشر محتوی در خارج از کشور همکاری داشتند ، برگزار کرد و پس از بررسی وجمع بندی توانایی شرکتهای موجود، تصمیم به انعقاد قرارداد با یک شرکت منتخب گرفت تا تهیه‌کنندگان بتوانند با آن شرکت قرارداد منعقد کنند.

براساس تصمیم کمیته فضای مجازی قرارداد بین تهیه کنندگان وصاحبان آثار و مدیران این شرکت بصورت استاندارد وکارشناسی تهیه وتنظیم شده و قرارداد تیپ از سوی شرکت لازم الاجراست.

در بررسی‌های انجام شده کمیته فضای مجازی انجمن، موسسه نواکامکار ماندگار که موسسه‌ای دانش بنیان با رویکرد فرهنگی دیجیتال است به عنوان شرکت نمونه برگزیده شد و در پی این گزینش ، بررسی قرارداد تیپ توسط بهمن کامیار مسئول کمیته حقوقی انجمن تفاهم نامه برای امضا آماده شد. این تفاهم نامه روز شنبه گذشته، ۲۹ تیرماه با حضور اعضای کمیته فضای مجازی انجمن وبرخی از اعضا هیئت مدیره به امضای سیدغلامرضا موسوی رییس انجمن واحسان رزازی مدیرعامل وعلیرضا جعفری نایب رییس موسسه نواکامکار ماندگار رسید. بر اساس این تفاهمنامه تهیه‌کنندگان می‌توانند محتوای صوتی و تصویری آثارشان را شامل فیلم سینمایی، مستند، سریال و... را با بهترین شرایط امنیتی و باز نشر در فضای مجازی انتشار دهند.

شهید: اکبر زمانی یوزباش کندی
فرزند: بهرام
متولد: ۱۳۶۹/۰۷/۱۵
محل تولد : ملکان
تاریخ شهادت : ۱۳۹۰/۰۵/۰۱
محل شهادت : مهابادسردشت

خبر

به کارگردانی علیرضا شاه‌حسینی؛

«رضای خدا» کلید خورد

فیلم مستند داستانی «رضای خدا» به کارگردانی علیرضا شاه حسینی براساس زندگی رضا ناصری دروازه‌بان تیم‌ملی فوتسال ایران کلید خورد.

فیلم مستند داستانی «رضای خدا» به کارگردانی و نویسندگی علیرضا شاه‌حسینی در تهران کلید خورد. فیلمنامه این فیلم بر اساس زندگی رضا ناصری دروازه‌بان تیم ملی فوتسال ایران نوشته شده است و یک کودک افغانستانی نیز در آن حضور دارد همچنین قرار است چهره‌هایی از سینما، ورزش و موسیقی در این فیلم بازی داشته باشند. بخشی از بازیگران این فیلم هم از هنرمندان افغانستان هستند. علیرضا شاه حسینی درباره این فیلم عنوان کرد: قرار است در این فیلم به طور واقعی دختر بچه‌ای که ناشنواست برای به دست آوردن شنوایی خود، عمل جراحی بشود ولی پزشکان به خاطر شرایط جسمانی این دختر احتمال زنده ماندن او را بسیار کم می‌دانند. تهیه کننده فیلم مستند داستانی «رضای خدا» محمدمهدی حدادیان است. علیرضا شاه حسینی کارگردانی آثاری همچون «عرفان»، «کی داده کی گرفته»، «بوی خون»، و «خلوت دل» را بر عهده داشته است. «رضای خدا» در مدت ۷۵ دقیقه تولید می‌شود.

داستان آب روایت می‌شود؛

چالش مرد درختی با مرد لجنی در «همیشه گمشده‌ای هست»

انیمیشن «همیشه گمشده‌ای هست» به کارگردانی مسعود صفری آماده نمایش شد.

«همیشه گمشده‌ای هست» عنوان فیلم انیمیشنی به کارگردانی مسعود صفری است که به داستان جدال بر سر آب می‌پردازد. این فیلم که محصول مرکز گسترش سینمای مستند و تجربی است، آماده نمایش شده است.

در خلاصه داستان این انیمیشن ۸ دقیقه‌ای آمده است: «آب نیاز حیاتی ساکنین صخره است و تنها منبع آب در تسخیر مرد لجنی است. با کشته شدن سنجاقک به دست مرد لجنی که تنها واسطه بین مرد درختی با آب و حیات است، مرد درختی از خود بی‌خود می‌شود و خود را به مخاطره می‌اندازد. او مرد لجنی را از بین می‌برد تا راه آب باز شده و آب دوباره در جوی و روی صخره جریان پیدا کند ...»

عوامل تولید انیمیشن «همیشه گمشده‌ای هست» عبارتند از نویسنده، تهیه‌کننده و کارگردان: مسعود صفری، انیماتورها: مسعود صفری، هدی اثنی‌عشری، علی رفیع‌زاده، کانسپت: سیدمحمود جلالیه، مسعود صفری، استوری‌برد: سیدمحمود جلالیه، تدوینگر: علی‌اصغر صائبی، صداگذار: علی ابوالصدق، موسیقی: مونا طاهریان، ساخت دکور و عروسک: مسعود صفری، علی رفیع‌زاده، دستیار کارگردان: شیرین حسن‌پور، تهیه شده در مرکز گسترش سینمای مستند و تجربی.

حضور سه فیلم ایرانی در جشنواره شانگهای چین

سینمای ایران با سه نماینده در بیست‌وسومین دوره جشنواره بین المللی فیلم شانگهای شرکت می‌کند.

سه فیلم ایرانی نجیبه، گورکن و خرچنگ در بیست وسومین دوره جشنواره بین المللی فیلم شانگهای که از ۲۵ ژوئیه تا ۲ اوت (۱۲-۴ مرداد ۹۹) در دو بخش فیزیکی و مجازی برگزار می‌شود، نمایش داده خواهند شد. نجیبه اولین فیلم بلند سینمایی مصطفی گندمکار خالق فیلم کوتاه و پرافتخار آلان و گورکن ساخته کاظم ملایی، در بخش استعدادهای جدید آسیایی روی پرده رفته و فیلم کوتاه خرچنگ آخرین ساخته شیوا صادق‌اسدی خالق انیمیشن قدم یازدهم، نیز در بخش جام طلایی این جشنواره با دیگر فیلم‌های حاضر به رقابت می‌پردازد. سینماهای چین پس از چهار ماه تعطیلی از امروز دوشنبه ۲۰ ژوئیه برابر با ۳۰ تیر بازگشایی شدند. جشنواره شانگهای نیز قرار است سهم خود را در جلوگیری از انتشار گسترش ویروس کرونا ایفا کند؛ بدین ترتیب جشنواره امسال در غیبت میهمان خارجی برگزار می‌شود و بلیت‌های این رویداد از امروز و تنها به صورت آنلاین به فروش خواهد رسید.

روزنامه صبح ایران
کلید
چهارشنبه ۱ مرداد ۱۳۹۹ /شماره ۱۳۶۸ / سال هفتم

روزنه

پارلمان مصر با اعزام نیرو برای ماموریت نظامی خارج از کشور موافقت کرد

پارلمان مصر اعلام کرد، ارتش اختیار دفاع از امنیت ملی را علیه اقدامات شبه نظامی‌گری و عناصر تروریستی خارجی دارد.

پارلمان مصر با اعزام نیروهای ارتش در قالب ماموریت نظامی خارج از مرزها موافقت کرد.

این چراغ سبز پارلمان مصر در راستای دفاع از امنیت ملی این کشور و در چارچوب رویکرد استراتژیک عربی است.

پوتین فرماندار جدید منطقه ناآرام خاباروفسک را معرفی کرد

رئیس جمهوری روسیه پس از روزها تظاهرات، فرماندار جدید منطقه خاباروفسک را معرفی کرد.

ولادیمیر پوتین، رئیس جمهوری روسیه پس از روزها تظاهرات مردمی فرماندار جدید منطقه خاباروفسک را معرفی کرد. سرگئی فورگال، فرماندار پیشین این منطقه ۹ ژوئیه به ظن دست داشتن در قتل بازداشت شد که اعتراضات هواداران او را در این منطقه واقع در شرق دور به همراه داشت. پوتین به طور رسمی فورگال را از سمت برکنار و میخائیل دگتیاریوف را به عنوان سرپرست فرمانداری منطقه خاباروفسک معرفی کرد.

تاکید مجدد مصر بر مخالفت با طرح الحاق

وزیر خارجه فلسطین در کنفرانس خبری با همتای مصری اعلام کرد، سفر وزیر خارجه مصر به نمایندگی از رئیس‌جمهوری این کشور در شرایط کنونی فلسطین دارای اهمیت ویژه بوده و بر موضع تاریخی و عربی مصر در حمایت از مساله فلسطین تاکید می‌کند.

ریاض مالکی، وزیر خارجه فلسطین در این دیدار تصریح کرد: شکری آنچه عبدالفتاح سیسی روز گذشته مطرح کرد مورد تاکید قرار داد و آمادگی این کشور برای هرگونه کمک برای مقابله با طرح الحاق را بیان کرد.

او از تلاش‌های مصر برای یاری به مقابله با طرح الحاق تقدیر کرد و گفت: با رهبری مصر برادر برای ممانعت از الحاق تلاش می‌کنیم.

المالکی افزود: بر هماهنگی تلاش‌ها و پیگیری‌ها تا دستیابی به منع الحاق و ایجاد فضای مناسب برای بازگشت به مذاکرات طبق قوانین بین‌المللی تاکید کردیم.

وزیر خارجه مصر نیز گفت: در چارچوب مناسب و طبق قوانین بین‌المللی و طرح صلح عربی برای ازسرگیری روند سیاسی و احیای مذاکرات تلاش می‌کنیم تا به راه حل دو کشوری برسیم.

او بر حمایت مصر از رهبری فلسطین و محمود عباس رئیس تشکیلات خودگردان فلسطین تاکید کرد و افزود، چالش‌هاش فرا روی مساله فلسطین بسیارند و ما مخالفت خود را با اقدامات یک‌جانبه علیه روند سیاسی اعلام کرده‌ایم.

رزمایش ناتو در دریای سیاه امنیت منطقه را تضعیف می‌کند

روسیه نسبت به رزمایش‌های "سی بریز ۲۰۲۰" (Sea Breeze-۲۰۲۰) که پیمان آنتلانتیک شمالی (ناتو) در منطقه دریای سیاه برگزار کرده و نیز فعالیت‌های نظامی دیگر ائتلاف در آنجا هشدار داد و گفت، این فعالیت‌ها مطابق با نیازهای واقعی تضمین امنیت نیست.

الکساندر گروشکو، معاون وزیر خارجه روسیه به خبرگزاری اسپوتنیک گفت: این یکی از مانورهای نظامی وابسته به سلسله فعالیت‌های ناتو در بخش شرقی است و به منزله عرض اندام دیگر ناتو از طریق یک تهدید جدید قلمداد می‌شود. کل این فعالیت متناسب با نیازهای واقعی تضمین امنیت نیست و به تنش منطقه‌ای دامن زده و خطوط فاصله جدید در اروپا ایجاد می‌کند.

پارلمان اوکراین ماه مارس قانونی را مصوب کرد که اجازه ورود یگان‌های نیروهای مسلح کشورهای دیگر به خاک این کشور را در سال ۲۰۲۰ می‌دهد.

پلیس انگلیس حذف اصطلاح "تروریسم اسلامی" را بررسی می‌کند

پلیس انگلیس منع استفاده از اصطلاحات "تروریسم اسلامی" و "جهاد" را در هنگام توصیف حملات تروریستی افراط‌گراها بررسی می‌کند. این به دلیل انعکاس منفی این مساله روی کل مسلمانان است.

نیل باسو، رئیس واحد مبارزه با تروریسم این طرح را در برنامه‌ای در اینترنت در ژوئن گذشته با حضور بیش از ۷۰ نجات یافته از حملات تروریستی متعدد، خانواده‌های قربانیان و دیگر کارشناسان و شخصیت‌های آکادمیک مطرح کرد.

باسو پیشنهاد داد، تروریست‌هایی که پشت انفجار مترو لندن در سال ۲۰۰۵ بودند "حامیان ایدئولوژیک اسامه بن لادن" توصیف شوند.

او همچنین به امکان توصیف مردانی که حمله به پل لندن در سال ۲۰۱۷ را انجام دادند به عنوان "تروریست‌هایی که به اهداف دینی اهانت می‌کنند"، اشاره کرد.



هشدار نجباء به سفیر انگلیس: دخالت در کار مقاومت، از قواره تو بزرگتر است

سخنگوی مقاومت اسلامی نجباء به مداخلات سفیر انگلیس در عراق واکنش نشان داد.

نصر الشمری، سخنگوی جنبش نجباء در پیامی توئیتری استفان هیکی، سفیر انگلیس در عراق را مخاطب قرار داد و نوشت: به کار خودت بپرداز و نماینده دیپلماتیک کشور عجوزات باش و در مسائلی که از قواره تو ـ و کسانی که تو را فرستاده‌اند ـ بزرگتر است، دخالت نکن! الشمری در پیامی توئیتری از استفان هیکی که راجع به حملات مقاومت علیه نیروهای اشغالگر موضع منفی اتخاذ کرده بود، پرسید: آیا عراق اجازه دارد در کشور تو ۲۰ پایگاه نظامی تأسیس کند و سفارتی داشته باشد که هزاران عراقی را در خود جای دهد؛ به‌علاوه ۱۵ هزار کارمند نظامی و غیرنظامی؟ و یا در مرکز لندن مانور نظامی انجام دهد؟ وی در ادامه خطاب به سفیر انگلیس نوشت: نیرنگ و دروغ را پایان بده، به کار خودت بپرداز و نماینده دیپلماتیک کشور عجوزات باش و در مسائلی که از قواره تو ـ و کسانی که تو را فرستاده‌اند ـ بزرگتر است، دخالت نکن!

نماینده سابق پارلمان عراق:

«الکاظمی» در سفر به ایران به دنبال حفظ توازن در مناسبات است



نماینده سابق پارلمان عراق معتقد است که سفر «مصطفی الکاظمی» نخست وزیر این کشور به ایران با هدف حفظ توازن در روابط با کشورهای مختلف منطقه صورت می پذیرد.

قرار است «مصطفی الکاظمی» نخست وزیر عراق به ایران سفر کند. وی در جریان این سفر با مقام معظم رهبری و نیز مسئولان عالیرتبه ایران دیدار و گفتگو خواهد کرد. پیش از این نیز قرار بود الکاظمی طی امروز دوشنبه به عربستان سفر کند که این سفر به دلیل بستری شدن پادشاه عربستان به تعویق افتاد.

در همین ارتباط با «عبدالرحمن حسن اللویزی» نماینده سابق پارلمان عراق انجام داده است. وی در این گفتگو تأکید کرد: همه می‌دانیم که جمهوری اسلامی ایران و عراق پس از سقوط صدام دارای روابط گسترده‌ای در عرصه‌های مختلف هستند. این روابط نه تنها در عرصه اقتصادی که در زمینه‌های امنیتی و نظامی نیز به چشم می‌خورند. آثار و پیامدهای مثبت روابط دوجانبه نیز کاملاً محسوس است. وی در ادامه یادآور شد: ما معتقدیم که مواضع سیاسی رهبر انقلاب اسلامی ایران در مقایسه با دیگر مسئولان سیاسی این کشور همواره شفاف‌تر، واضح‌تر و در عین حال مؤثرتر بوده است. از همین روی، طبیعی است که اگر دیداری میان الکاظمی و رهبر انقلاب اسلامی ایران برگزار شود، این دیدار بسیار مهم خواهد بود.

*همانطور که می‌دانید قرار است «مصطفی الکاظمی» نخست وزیر عراق طی روز سه شنبه هفته جاری به تهران سفر کند. ارزیابی شما از سفر نخست وزیر عراق به ایران چیست؟

سفر الکاظمی به ایران در راستای حفظ توازن در روابط با کشورهای منطقه انجام می‌شود. عراق همواره تلاش کرده است تا روابط متوازنی را با کشورهای مختلف منطقه برقرار کند و ایران نیز از این مسأله مستثنی نیست. بنابراین می‌توان گفت که سفر نخست وزیر عراق به ایران در این راستا قابل تبیین و تفسیر است. به هر حال ایران جزو کشورهایی است که همواره از عراق حمایت و به آن کمک کرده است. همه می‌دانیم که جمهوری اسلامی ایران و عراق پس از سقوط صدام دارای روابط گسترده‌ای در عرصه‌های مختلف هستند. این روابط نه تنها در عرصه اقتصادی که در زمینه‌های امنیتی و نظامی نیز به چشم می‌خورند. آثار و پیامدهای مثبت روابط دوجانبه نیز کاملاً محسوس است. وجه مشترک میان ایران و عراق نیز آن است که ایرانی‌ها مدتهاست با تحریم‌های اقتصادی آمریکا مواجه هستند و عراقی‌ها نیز سالهای طولانی در سایه شرایط وخیم اقتصادی سپری کردند. ضمن اینکه نباید از سلسله حمایت‌های جمهوری اسلامی ایران از گروه‌های مقاومت در عراق غافل شد. ما این حمایت‌ها را ارج می نهیم و برای آن ارزش قائل هستیم. این حمایت‌ها در شرایطی صورت می‌پذیرد که طرف‌های دیگری وجود دارند و برای تقویت جبهه‌ای در مقابل مقاومت تلاش می‌کنند.

*یک منبع عراقی اعلام کرده است که در جریان سفر مصطفی الکاظمی به ایران دیداری میان او و رهبر معظم انقلاب اسلامی برگزار خواهد شد. دیدگاه شما در این خصوص چیست؟

ما معتقدیم که مواضع سیاسی رهبر انقلاب اسلامی ایران در مقایسه با دیگر مسئولان سیاسی این کشور همواره شفاف‌تر، واضح‌تر و در عین حال مؤثرتر بوده است. از همین روی، طبیعی است که اگر دیداری میان الکاظمی و رهبر انقلاب اسلامی ایران برگزار شود، این دیدار بسیار مهم خواهد بود. در واقع، ما بر این باوریم که مواضع رهبر انقلاب اسلامی ایران چیزی فراتر از مواضع دیپلماتیک معمول و احیاناً آمیخته با تعارف مسئولان عادی است. از همین روی، مواضعی که ایشان در جریان دیدار احتمالی با مصطفی الکاظمی اتخاذ خواهند کرد، بسیار حائز اهمیت است.

*رسانه‌های سعودی فضاسازی‌های فراوانی را پیرامون سفر الکاظمی به ایران انجام داده اند. این رسانه‌ها مدعی هستند که دولت الکاظمی روابط خوبی را با ایران برقرار نخواهد کرد. ارزیابی شما از صحت این ادعاها توسط رسانه‌های سعودی چیست؟

بدون شک چنین ادعاهایی صحت ندارد؛ اینکه گفته می‌شود که در آینده شاهد روابط خوبی میان دولت «مصطفی الکاظمی» و جمهوری اسلامی ایران نخواهیم بود، مسأله ای نیست که بتوان آن را قبول کرد. من معتقد هستم که مطرح شدن چنین ادعاهایی در واقع نشأت گرفته از مناقشاتی است که سعودی‌ها با ایران دارند. ضمن اینکه الکاظمی نیز تصمیمات دولت خود را بر مبنای چنین مناقشاتی اتخاذ نمی‌کند. به طور کلی چنین ادعاهایی نمی‌تواند صحت داشته باشد.

*الکاظمی قرار بود به عربستان نیز سفر کند که این سفر به دلیل بستری شدن پادشاه عربستان در بیمارستان به تعویق افتاد. قرار است این سفر در زمان دیگری انجام شود. علت اینکه الکاظمی عربستان را به عنوان یکی از ایستگاه‌های اولیه سفرهای خارجی خود انتخاب کرده است، چیست؟

واقعیت آن است که الکاظمی روی کمک‌های خارجی برای عبور از بحران‌های اقتصادی و خدماتی کنونی در عراق، حساب کرده است. بنابراین، عربستان را به عنوان یکی از ایستگاه‌های اول سفرهای خارجی خود قرار داده تا بتواند به این کمک‌ها دست یابد. الکاظمی تلاش دارد تا از رهگذر سفر به عربستان و دیدار با مقامات این کشور، مسئولان ریاض را به افزایش سقف حمایت‌های مالی خود از بغداد ترغیب کند

روابط آمریکا و کوبا پنج سال بعد از گرم شدن یخ زده است

مصادف با پنجمین سالگرد اتفاق تاریخی احیاء روابط دیپلماتیک میان کوبا و آمریکا در دولت باراک اوباما است؛ اما پس از این سال ها روابط رو به بهبودی که نرفت هیچ، نشانه ها حاکی از سردتر شدن روابط با تشدید تحریم ها از سوی دولت ترامپ است.

روند نزدیکی آمریکا به کوبا که تحت رهبری باراک اوباما، رئیس جمهور سابق امریکا در سال ۲۰۱۴ رقم خورد، خیلی زود از سوی دونالد ترامپ رئیس جمهور فعلی به وضع قبل بازگردانده شده و او از زمان به دست گرفتن ریاست جمهوری آمریکا در سال ۲۰۱۷ تاکنون به تشدید تحریم‌ها علیه کوبا پرداخته است.

کارلوس الزوگارای، دیپلمات سابق کوبایی می گوید: روابط دیپلماتیک کوبا و آمریکا در پنج سال گذشته را می توان به دو دوره متفاوت تقسیم کرد: دوره نخست مربوط به اجرای سیاست اوباما برای نزدیک‌تر شدن به این جزیره است و بعد از آن مدت سه سال و نیم گذشته از حضور دونالد ترامپ در کاخ سفید است.

در هفدهم دسامبر ۲۰۱۴، اوباما و همتای کوبایی اش در آن زمان یعنی رائول کاسترو با صدور بیانیه ای تاریخی، فصل جدیدی از روابط دوجانبه کشورهایشان را با تمرکز بر ارتقاء روابط اجتماعی و اقتصادی شروع کردند. در ژوئیه ۲۰۱۵ آنها این روند از سرگیری روابط دیپلماتیک دو کشور را ادامه داده و اقدام به بازگشایی سفارت های هر یک از دو کشور در پایتخت های آنها کردند. اگرچه کنگره آمریکا محاصره اعمال شده علیه این کشور جزیره ای را بر نداشت اما دو کشور از زمان صدور اعلامیه مشترکشان منافع ویژه خود را در پیش گرفتند که این شامل سرمایه‌گذاری آمریکا در کوبا و صنعت گردشگری آمریکا در کوبا می شود.

گرمتر شدن روابط بین آمریکا و کوبا منجر به بازگشایی سفارت های هر یک از آنها در خاک کشور دیگر شد. اوباما تبدیل به اولین رئیس‌جمهور آمریکا در حدود یک قرن قبل از آن شد که به این کشور جزیره ای سفر کرده است. بعد از این سفر جریانی از قانونگذاران و رهبران منطقه ای برای تقویت تجارت تلاش کردند. در سال ۲۰۱۶ رفت و آمد هوایی بین دو کشور مجدداً برقرار شد و آمریکایی ها با تعداد خیلی بیشتری نسبت به قبل از آن سفر به کوبا را شروع کردند. دولت اوباما حتی در سال ۲۰۱۷ اقدام به پایان دادن به سیاست موسوم به سیاست "پای خیس، پای خشک" کرد؛ بر طبق این سیاست رفتار ویژه ای برای مهاجران کوبایی که به آمریکا می آمدند در نظر گرفته شده و آنها اجازه ماندن در آمریکا به عنوان مقیم دائم را پیدا می کردند.

با این وجود وضعیت خیلی زود تغییر یافت. دونالد ترامپ به هنگام کمپین خود برای انتخابات ریاست جمهوری قبلی برای جلب نظر لابی سیاسی و مالی قدرتمند کوبایی ها در داخل آمریکا تلاش کرده و در این راستا به آنها متعهد شد در صورت رسیدن به ریاست جمهوری، جریان پیش آمده برای روابط آمریکا با کوبا را به حالت قبل برمی گرداند و به این وعده اش نیز عمل کرد.

در سال ۲۰۱۹ پروازهای آمریکا به تمامی شهرهای کوبا به جز هاوانا محدودیت پیدا کردند و همچنین کشتی های کروز آمریکا نیز از رفتن به بنادر کوبا منع شدند.

کاخ سفید تحت رهبری ترامپ حتی برای پول های حواله ای که کوبایی های مقیم آمریکا می توانستند برای خانواده هایشان در کشورشان بفرستند نیز محدودیت هایی را وضع کرد و جلوی دسترسی کارآفرین های کوبایی به مواد خام موجود در بازار آمریکا را نیز گرفت.

دولت ترامپ حتی در ماه مه سال گذشته میلادی نیز با وضع قانونی به اتباع و شرکتهای آمریکایی این حق را داد از شهروندان و کشورهای خارجی که در دارایی های ملی شده توسط دولت کوبا سرمایه‌گذاری می‌کنند شکایت کنند.

دولت آمریکا به موازات تشدید تحریم‌های اقتصادی علیه کوبا همچنین خصومت و دشمنی خود علیه این کشور را افزود.

با اشاره به تاثیرات مخرب کرونا

هشدار سازمان درباره احتمال بروز فاجعه در سودان



سازمان ملل هشدار داد، اگر فورا به سودان برای مقابله با کرونا کمک نشود، شاهد بروز فجایع متعددی در این کشور خواهیم بود.

سازمان ملل با هشدار درباره وقوع فجایع متعدد در سودان در صورت که فورا به این کشور کمک نشود، اعلام کرد، سودان دست کم به ۲۸۳ میلیون دلار برای حمایت از اقدامات دولت در مبارزه با ویروس کرونا نیاز دارد.

هماهنگ‌کننده امور توسعه‌ای و انسانی سازمان ملل در سودان افزایش حمایت‌ها از سودان و کمک به این کشور را برای رفع نیازهای فوری و حل مشکلات میلیون‌های سودانی آسیب‌دیده از پیامدهای بهداشتی و اقتصادی ویروس کرونا خواستار شد.

در بیانیه سازمان ملل به نیاز مبرم سودان به دست کم ۲۸۳ میلیون دلار برای کمک به اقدامات دولت آن در مبارزه با کرونا و نیز کمک‌های حیاتی به بیش از ۶.۷ میلیون تن در سراسر این کشور اشاره شد. این مسؤول سازمان ملل در سودان گفت: ویروس کرونا زمانی به سودان رسید که بخش بزرگی از ساکنان این کشور برای رفع نیازهای اصلی خود تلاش می‌کردند و ساختار پزشکی سودان نیز به شدت تحت فشار بود، این بیماری به افزایش مشکلات اقتصادی این کشور منجر شد. وی افزود: این وضعیت بر قدرت خرید خانواده‌ها تاثیر گذاشته و از سوی دیگر محدودیت‌های اعمال شده بر رفت و آمدها بر تهیه غذا و خدمات اساسی و نیز رفع نیازهای بهداشتی آنها تاثیر داشته است. او ادامه داد: بیش از ۹.۶ میلیون تن یعنی نزدیک به یک چهارم جمعیت سودان با گرسنگی شدید مواجه هستند، این بالاترین آمار ثبت شده در سودان است.

در بیانیه سازمان ملل آمده است، مطالبات درباره ویروس کرونا رسیدگی دقیق به نیازهای روشن سودان در طرح انسانی سازمان ملل برای این ویروس را نشان می‌دهد و فعالان این حوزه موفق به تامین غذا، آب، خدمات بهداشتی و درمانی برای سودانی‌ها خواهند شد. این کار تلاش‌های دولت سودان و برنامه‌های اجتماعی آن برای کاهش پیامدهای این ویروس بر اقشار در معرض خطر را تقویت خواهد کرد.

هماهنگ‌کننده امور توسعه‌ای و انسانی سازمان ملل در سودان باتاکید بر لزوم انجام هرگونه تلاشی در این زمینه گفت: هزینه نادیده گرفتن وضعیت سودان بسیار سنگین است و اگر فورا اقدامی انجام نشود، احتمالا سلسله فجایعی در سودان رخ می‌دهند.

سفیر پیشین چین در ایران:

آمریکا تنها مانع روابط ایران و چین است



سفیر پیشین چین در ایران، در واکنش به برنامه جامع همکاری های چین و ایران اظهار کرد: تاریخ ثابت کرده است ایران و چین هیچگاه مشکلی با یکدیگر نداشته و همیشه هم در مسایل مختلف سیاسی و بین المللی شریک و حامی یکدیگر بوده اند تنها مانع موجود بر سر راه روابط چین و ایران آمریکا است.

«خوالی مینگ» در نشست «برنامه ۲۵ ساله همکاری تهران - پکن و چشم انداز مناسبات ایران و چین در دو دهه آینده» که با حضور کارشناسان و دیپلمات‌های سابق چین و ایران به صورت ویدیو کنفرانس برگزار شد افزود: همیشه رابطه چین و ایران یک اولویت بوده است روسای جمهوری آمریکا بارها به چین تذکر می دادند که نباید به ایران زیاد نزدیک شد اما با رشد سریع وضع اقتصادی چین، این موضوع در حال تغییر است. وی که ۱۰ سال در ایران کار و زندگی کرده و شناخت خوبی از ایران دارد گفت که دوست صمیمی ملت ایران است و شاهد انقلاب اسلامی و تمام تحولات مربوط به ایران و چین بوده است. این دیپلمات پیشین چینی در ادامه به روند تاریخی روابط تهران - پکن پرداخت و گفت: بعد از ایجاد جمهوری خلق چین، ایران در زمان رژیم شاه، چین را به رسمیت نمی شناخت تا اینکه در سال ۱۹۷۱ میلادی، رابطه چین و آمریکا بهبود یافت و ایران هم نماینده خود را به پکن فرستاد. خوالی مینگ رابطه چین و ایران بعد از انقلاب اسلامی را به مراتب بهتر از دوران رژیم شاه عنوان کرد و افزود: دو کشور علیرغم تفاوت در حکومت و مسایل اجتماعی، دارای اشتراکات فراوانی هستند که «استقلال طلبی» شاخص آن است بر اساس این بنیاد مشترک، رابطه چین و ایران بعد از انقلاب اسلامی بسیار خوب بوده است.

وی ادامه داد: در حالی که حجم مبادلات دو کشور تا پیش از سال ۱۹۹۶ میلادی کمتر از ۴۰۰ میلیون دلار بود این رقم اکنون به افزون بر ۳۰ میلیارد دلار رسیده است که قابلیت رشد هم دارد.

سفیر پیشین چین در تهران در ادامه با اشاره به سفر «شی جین پینگ» به تهران در سال ۲۰۱۶ گفت که این سفر، نخستین سفر یک رییس جمهوری چین بعد از ۱۳ سال به ایران بود در این سفر دو کشور برای ارتقا روابط سیاسی به تفاهم رسیدند که همان زمان هم با فشار آمریکا مواجه شدند.

رویکرد

الکاظمی درباره احیای طایفه‌گرایی در عراق هشدار داد

نخست وزیر عراق اظهار کرد: کسانی هستند که تلاش دارند مجددا طایفه‌گرایی را در کشور احیا کنند و ما با این مساله برخورد خواهیم کرد.

مصطفی الکاظمی، نخست وزیر عراق در جریان نشست با فرماندهان امنیتی در شهرستان طارمیه که دو روز پیش شاهد ترور یک فرمانده نظامی بود، گفت: تلاش‌هایی که نیروهای قهرمان ما برای تعقیب بقایای داعش انجام می‌دهند بسیار عظیم است و ما هرگز اجازه ایجاد آشوب و فتنه در طارمیه یا هر نقطه دیگر عراق نمی‌دهیم. ساکنان طارمیه فرزندان ما هستند و نیروهای ما برای حمایت از آنها تلاش می‌کنند. وی افزود: تلاش برای نابودی نیروهای دلاور ما به واسطه شایعات مردود است و ما آن را نمی‌پذیریم. الکاظمی ادامه داد: نیروهای ما که بهترین پیروزی‌ها و قهرمانی‌ها را در جنگ علیه تروریسم ثبت کردند باعث افتخار همه مردم ما هستند و ما از امنیت شهروندان در تمام شهرها محافظت می‌کنیم. ائتلاف سنی "القوی العراقیه" به ریاست محمد الحلبوسی، رئیس پارلمان امروز از ایجاد کامل "کمربند امنیتی" در اطراف شهرستان طارمیه در شمال بغداد از چند روز پیش خبر داد و از دولت خواست پیام‌های اطمینان‌بخشی به اهالی شهرستان بفرستد. سرتیپ سرلشکر علی غیدان در حمله روز جمعه داعش کشته و چهار نیروی دیگر نیز در این حمله زخمی شدند.

مسکو به دنبال احیای کمیته چهارجانبه صلح

چشم امید فلسطین به روسیه با انتصاب «سافرونکوف»

عضو کمیته اجرایی سازمان آزادیبخش فلسطین (ساف) از نقش حیاتی و وزنه سیاسی روسیه در منطقه خاورمیانه، مواضع ثابت و حمایت‌گرانه آن در قبال مساله فلسطین و حقوق ملی آن استقبال کرد.

احمد مجدلانی، عضو کمیته اجرایی سازمان آزادیبخش فلسطین اظهار کرد: روسیه تلاش می‌کند نقش کمیته چهارجانبه صلح را به جریان بیندازد.

این اظهار نظر چند روز بعد از تعیین ولادیمیر سافرونکوف، به عنوان فرستاده ویژه روسیه در خاورمیانه است. وزارت خارجه روسیه اعلام کرده است: سافرونکوف ۵۶ ساله که به عنوان سفیر ماموریت ویژه تعیین شده نماینده روسیه در تماس‌های دو جانبه و چند جانبه در دیدارهای کمیته چهارجانبه صلح خواهد بود؛ کمیته‌ای که هدف آن دستیابی به راه حل دائمی و عادلانه برای نزاع فلسطینی - اسرائیلی و نیز اسرائیلی - عربی است. مجدلانی این انتصاب را مهم و دلیلی صریح بر توجه روسیه به امنیت و ثبات منطقه و تداوم تلاش‌های سیاسی طرف‌های بین‌المللی به منظور راهکار دو کشوری خواند. مجدلانی ادامه داد: تماس‌هایی که سافرونکوف با هماهنگ کننده روند صلح خاورمیانه برقرار کرده بسیار با اهمیت هستند به طوری‌که بر به جریان انداختن فعالیت کمیته چهارجانبه بین‌المللی تاکید دارند زیرا که این کمیته سازوکاری از سازوکارهای عملی شورای امنیت و اجرای قطعنامه ۱۵۱۵ است. سافرونکوف از زمان انتصابش تماس‌های تلفنی با هدف از سرگیری روند مذاکرات اسرائیل و فلسطین برقرار کرده است. این تماس‌ها شامل آلو اوشبیز مدیرکل وزارت خارجه اسرائیل، رونالد اشتایننگر، فرستاده ویژه وزارت خارجه سوئیس، نماینده ویژه اتحادیه اروپا و نیکولای ملادینوف، هماهنگ‌کننده سازمان ملل در روند صلح خاورمیانه می‌شوند. ازسرگیری روند مذاکرات اسرائیل و فلسطین با هدف ایجاد راهکارهایی برای مسائل محوری مربوط به وضعیت نهایی از محورهای رایزنی‌های تلفنی او بوده است.

پسر ملک سلمان:

عراق بعد استراتژیک مهم برای عربستان است

شاهزاده خالد بن سلمان بن عبدالعزیز اعلام کرد، عراق به منزله بعد استراتژیک مهم برای عربستان سعودی است.

خالد بن سلمان، پسر ملک سلمان، پادشاه سعودی و معاون وزیر دفاع این کشور در توییتر نوشت: عراق بعدی استراتژیک مهمی برای عربستان و بالعکس است از این رو طبیعی بود که ریاض اولین ایستگاه برنامه سفر مصطفی الکاظمی باشد. وی افزود: رهبری دو کشور این سفر را به بعد از مرخص شدن پادشاه از بیمارستان موکول کردند تا به این کشور جایگاه لایقی که به عنوان یک کشور طراز اول برای سفر داراست را ببخشند. قرار بود مصطفی الکاظمی، نخست وزیر عراق امروز در سفری رسمی در پاسخ به دعوت محمد بن سلمان، ولیعهد سعودی در راس هیئتی از وزیران و مقامات عراقی به ریاض برود. این سفر به منظور بررسی روابط استراتژیک دو کشور انجام می‌گیرد اما فیصل بن فرحان، وزیر خارجه عربستان امروز از تعویق این سفر و موکول کردن آن به بعد از مرخص شدن ملک سلمان از بیمارستان و با هماهنگی عراق خبر داد.

روزنامه صبح ایران
کلید
چهارشنبه ۱ مرداد ۱۳۹۹ /شماره ۱۳۶۸ / سال هفتم

خبر

نیاز ۱۰ میلیاردی استارتاپ‌های حوزه اینترنت اشیا برای توسعه

معاون سرمایه‌گذاری صندوق نوآوری و شکوفایی گفت: در رویداد جذب سرمایه اینترنت اشیا به ۱۰ میلیارد تومان سرمایه نیاز دارند و در صورت ورود عامل‌های سرمایه‌گذاری ما در قالب هم‌سرمایه‌گذاری در پروژه سرمایه‌گذاری خواهیم کرد.

علی ناظمی، در رویداد استارتاپی IOT که به صورت مجازی در صندوق نوآوری و شکوفایی برگزار شد، با بیان اینکه در هر رویداد جذب سرمایه، بیش از ۱۷۰ نفر به صورت حضوری و آنلاین مشارکت داشته‌اند، گفت: بعضی از استارتاپ‌های سه رویداد گذشته جذب سرمایه از امکان هم‌سرمایه‌گذاری استفاده کردند و طرح‌های آن‌ها از طرف عاملین صندوق ارسال شده است.

وی افزود: استارتاپ‌های حاضر در رویداد جذب سرمایه اینترنت اشیا به ۱۰ میلیارد تومان سرمایه نیاز دارند و در صورت ورود عامل‌های سرمایه‌گذاری ما در قالب هم‌سرمایه‌گذاری در پروژه سرمایه‌گذاری خواهیم کرد.

ناظمی با ابراز امیدواری از اینکه استارتاپ‌ها و سرمایه‌گذاران از این رویداد نتایج مثبت کسب کنند، اظهار کرد: این رویداد در حوزه‌های دیگر به صورت منظم برگزار خواهد شد و در صورتی که سازمان‌ها، مراکز علمی و صنایع، حوزه خاصی که دارای اولویت هستند را مدنظر داشته باشند آن را برگزار خواهیم کرد.

در طرح هم‌سرمایه‌گذاری صندوق نوآوری و شکوفایی، این صندوق منابع مالی را در قالب سرمایه‌گذاری و نه تسهیلات ارایه می‌دهد، به طوری که هر طرحی را که عاملان صندوق یعنی صندوق‌های پژوهش و فناوری، حاضر به مشارکت ۲۰ درصدی در آن طرح باشند صندوق نوآوری و شکوفایی بسته به سطح فناوری و اولویت راهبردی تا ۸۰ درصد از منابع باقیمانده را تامین کرده و در سود و زیان طرح سهیم خواهد بود.

حمایت معاونت علمی از استارتاپ‌های حوزه بلاکچین و اینترنت اشیا

دبیر ستاد توسعه فناوری های اقتصاد دیجیتال و هوشمندسازی معاونت علمی و فناوری ریاست جمهوری با بیان اینکه بازار اینترنت اشیا تا سال ۲۰۲۵ به ۵ تریلیون دلار می‌رسد، گفت: تسهیلاتی از سوی معاونت علمی به این دسته از شرکت‌ها اعطا می شود که این تسهیلات شامل وام ۲۰۰ میلیون تومان کم بهره است که می تواند به وام بلاعوض تبدیل شود.

مهدی محمدی در رویداد استارتاپی IOT که به صورت مجازی در صندوق نوآوری و شکوفایی برگزار شد، اظهار کرد: بر اساس برآوردهایی که شده، تعداد اشیای متصل به اینترنت در دنیا تا انتهای سال ۲۰۲۰ به بیش از ۵۰ میلیارد اشیا می‌رسد که این تعداد ۲.۵ برابر سال ۲۰۱۶ است و این عدد نشان می‌دهد که ترند عجیب و غریب در حوزه اینترنت اشیا ایجاد شده است.

وی با بیان اینکه علاوه بر تحولات فناوری در این حوزه در زمینه سرمایه گذاری روی اینترنت اشیا تحولات شگرفی رخ داده است، افزود: اینها نشان می‌دهند که ترندهای قوی در زمینه اینترنت اشیا ببینیم.

محمدی، به وضعیت بازار اینترنت اشیا اشاره کرد و یادآور شد: پیش بینی می‌شود که تا انتهای سال جاری بازار اینترنت اشیا به ۱.۷ تریلیون دلار می‌رسد که این تقریبا برابر با تولید ناخالص داخلی کشوری مانند ترکیه و کره است .

دبیر ستاد توسعه فناوری‌های اقتصاد دیجیتال و هوشمند سازی معاونت علمی با بیان اینکه بازار اینترنت اشیا تا سال ۲۰۲۵ به ۵ تریلیون دلار می‌رسد، اضافه کرد: در سال ۲۰۱۸ بیشترین حجم سرمایه گذاری در حوزه اینترنت اشیا در امریکا مربوط به حوزه شهر هوشمند بوده که ۲۵ درصد سرمایه گذاری‌ها در این بخش جذب شده است علاوه بر آن ۱۷ درصد در هوشمند سازی خطوط تولید، تعمیر نگهداری و زنجیره‌های تامین بوده است. اینها فرصت‌هایی را به ما نشان می دهد که ما در کشور کمتر به آن پرداخته‌ایم.

محمدی تاکید کرد: این آمارها تلنگری است که اگر به آن دقت نکنیم دچار عقب ماندگی در اکوسیستم نوآوری در زمینه اینترنت اشیا می‌شویم به همین دلیل در صدد هستیم که از این استارتاپ‌ها حمایت های لازم را به عمل آوریم.

وی از اعلام آمادگی ستاد توسعه فناوری‌های اقتصاد دیجیتال برای حمایت از استارتاپ‌های حوزه های هوش مصنوعی، اینترنت اشیا، بلاک چین، فناوری های مرتبط با تولید هوشمند خبر داد و افزود: تسهیلاتی از سوی معاونت علمی به این دسته از شرکت‌ها اعطا می شود که این تسهیلات شامل وام ۲۰۰ میلیون تومان کم بهره است که می تواند به وام بلاعوض تبدیل شود.



اطلاعاتتان در معرض خطر است

کاربران فضای‌مجازی باید از کلیک کردن روی لینک‌های مشکوک و دانلود نرم‌افزار از منابع نامعتبر اجتناب و از نرم‌افزارهای امنیتی برای حفاظت مداوم سیستم‌های خود استفاده کنند.

اپلیکیشن‌هایی با اهداف خاص می‌تواند توسط هکرها طراحی شود و در شبکه‌های اجتماعی با نام‌های تحریک‌آمیز و اغواکننده به اشتراک گذاشته شود که حاوی یک بدافزار باشند و با باز کردن آنها امکان افشای اطلاعات شما وجود دارد. همچنین ارسال یک ایمیل آلوده یا جعلی بسیار ساده و بدون دردسر است و یک مهاجم به‌سادگی می‌تواند اقدام به ارسال یک ایمیل آلوده کند.



بررسی رفتار مصرف کننده ایرانی در فضای خرید آنلاین؛

خرید آنلاین از آخرین نقطه کشور

تازه‌ترین آمار از شیوه رفتار مصرف‌کننده ایرانی در فضای خرید آنلاین نشان می‌دهد ۱۲ هزار و ۲۳۰ کاربر از نقاط روستایی کشور موفق به خرید آنلاین شده‌اند و طولانی‌ترین مسیری که یک سفارش آنلاین در سال گذشته طی کرده تا به کاربر تحویل داده شود، مربوط به روستای پسابندر (در نزدیکی مرز پاکستان در استان سیستان و بلوچستان) بوده است.

تولیدکنندگان ایرانی از زمانی که بستری تحت عنوان مارکت پلیس (Market Place) برایشان مهیا شد، این امکان را پیدا کردند تا برای فروش کالای خود سازوکار مناسبی داشته باشند. پلتفرمی که تولیدکننده، فروشنده، صنعتگر و هنرمند ایرانی را مستقیماً به بازار کل ایران متصل می‌کند. تمامی سرویس‌های لجستیکی، انبارداری، بسته‌بندی، تولید محتوا، بازاریابی، بینش بازار و خدمات پس از فروش به کسب‌وکارها ارائه می‌شود تا تولیدکننده ایرانی با استفاده از بستری که مهیا شده، دغدغه‌ای جز تولید نداشته باشد. مجموعه دیجی کالا که زمزمه‌های ورود آن به بورس نیز این روزها به گوش می‌رسد، در گزارش سالانه خود به رفتار خرید کاربر و مصرف‌کننده ایرانی در فضای آنلاین پرداخته است. طبق تازه‌ترین گزارشی که از رفتار کاربران در خرید آنلاین منتشر شده است، در سال ۹۸ هر فروشنده فعال مارکت پلیس به‌طور متوسط ماهانه ۳۹ میلیون تومان فروش داشته است.

اما بالاترین رقم مربوط به فروشنده‌ای است که بهمن سال گذشته موفق شد از این طریق ۳۲ میلیارد تومان بفروشد و رکورد تازه‌ای را رقم بزند.

در این گزارش یک آمار جالب وجود دارد، این‌که ۲۰ میلیون نفر در ۶ ماه ابتدایی سال برای خرید به این بستر مجازی مراجعه کردند و تنها ۶ میلیون نفر کاربر در ۶ ماه بعدی سال برای خرید آنلاین از این طریق اقدام کرده‌اند.

این گزارش نشان می‌دهد با این‌که بسترها و زیرساخت‌های مناسبی برای فروشگاه‌های آنلاین در کشور وجود دارد، اما سهم خرده‌فروشی آنلاین از کل بازار خرده‌فروشی تنها ۲ درصد است که در مقایسه با کشورهای بزرگ جهان اصلاً به چشم نمی‌آید. چین با ۲۵ درصد، کره جنوبی و بریتانیا با ۲۲ درصد، آمریکا و کانادا با ۱۱ درصد پنج کشوری هستند که بیشترین سهم را در خرده‌فروشی آنلاین جهان دارند.

اما جالب است با همین سهم اندکی که خرده‌فروشی آنلاین از اقتصاد دیجیتال دارد، تا پایان سال ۹۸ تعداد ۱۲ هزار و ۲۳۰ کاربر از نقاط روستایی کشور از دیجی کالا خرید کرده‌اند.

طولانی‌ترین مسیری که یک سفارش آنلاین (یک دسته بازی HV-G۶۹) در سال گذشته طی کرده تا به کاربر تحویل داده شود، مربوط به روستای پسابندر (در نزدیکی مرز پاکستان در استان سیستان و بلوچستان) است.

بررسی ها نشان می دهد که جست‌وجوهای کاربران بیشتر از همه موبایل، هدفون و کنسول بازی را نشانه رفته است، البته به نظر می‌رسد با نزدیک شدن به ماه پایانی سال و شیوع ویروس کرونا توجه کاربران به خرید کالاهای بهداشتی و سلامتی هم افزایش پیداکرده است. به‌طوری‌که در جایگاه ششم جست‌وجوها ماسک تنفسی قرار دارد. این در حالی است که در نیمه اول سال ۹۸، بعد از موبایل، هارداکسترنال، پاور بانک کالاهایی مانند فلش مموری، ساعت و هندزفری در بین جست‌وجوی کاربران در این پلتفرم خرید آنلاین قرار داشتند.

سن کاربرانی که از کسب‌وکارهای خرده‌فروشی آنلاین در این بستر خرید کرده‌اند ۲۵ تا ۳۴ است و مردان با ۶۴ درصد سهم بیشتری از این خرید دارند.

فناوری

چالش و فرصت کسب‌وکارهای فاوا در عصر اقتصاد دیجیتال

تحول دیجیتالی به‌عنوان یک مرحله فراگیر و اصلی در سراسر جهان شناخته می‌شود و البته چالش‌ها و فرصت‌های اساسی دارد که مشاغل فعال در این حوزه با آن روبه‌رو هستند.

بی‌شک انقلاب دیجیتال در مقیاس جهانی رخ داده است. فناوری اینترنت راه و روش کار، زندگی، بازی و یادگیری ما را تغییر داده است. قدرت و فراگیری اینترنت، امکان انجام بهتر و سریع‌تر اغلب فعالیت‌ها را به ما داده است. کامپیوترها، تلفن‌های همراه، خانه‌ها، خودروها، لباس‌ها، کسب‌وکارها و حتی شهرها همه در حال اتصال به شبکه جهانی هستند. حال شرکت‌ها چگونه می‌توانند از فرصت بدیع انقلاب دیجیتال برای رسیدن به پیشرفت استفاده کنند؟ پژوهشگاه فضای مجازی در گزارش خود به به بررسی نظرات ربیع دبوسی، مدیر کل شعبه امارات شرکت سیسکو و از برجسته‌ترین کارشناسان دیجیتال خاورمیانه، پرداخته است. انقلاب دیجیتال این پتانسیل را دارد که بازارها را سریع‌تر از هر نیرویی در تاریخ تغییر دهد و در این میان، سازمان‌هایی که حرکت به سمت تحولات شغلی دیجیتال را در برنامه کلان خود ندارند، بی‌شک دچار نوعی عقب‌ماندگی خواهند شد و آن‌هایی که به جریان دیجیتال‌سازی پیوسته‌اند، جریان‌های جدید درآمدی و توسعه تجاری بی‌سابقه‌ای را به تجربه می‌کنند. شرکت‌ها و مؤسسات، هنگامی که روند دیجیتالی شدن کامل شود، یعنی جایی که فناوری مسئولیت اکثر کارها را از مردم گرفت، باید در مورد چگونگی دستیابی به موفقیت در مقیاس کلان تجدید نظر کنند. دیجیتالی شدن پتانسیل لازم را برای ایجاد تأثیر پایدار و مثبت در هر حوزه‌ای از جامعه دارد. دیجیتالی شدن، در اصل فرآیند برنامه‌ریزی و در نهایت ساختن یک اکوسیستم پیشرفته و پیچیده برای فناوری اطلاعات است که امکان اتصال، بهره‌وری و امنیت بیشتر را فراهم می‌کند و از این طریق تأثیر مثبت به وجود می‌آورد. با انقلاب دیجیتال، مشاغل کارآمدتر می‌شوند، مصرف‌کنندگان تصمیمات آگاهانه‌تری می‌گیرند و با روشن شدن تأثیر واقعی فناوری، کل صنایع تغییر می‌کنند. از مراقبت‌های بهداشتی گرفته تا حمل‌ونقل و دیگر حوزه‌های حیاتی، حرکت و تغییر به سمت روش‌های دیجیتالی به ساده‌سازی فرایندها، حذف ناکارآمدی‌ها و ایجاد تجربیات بهتری برای بیماران، مسافران و عموم مردم کمک می‌کند. بی‌شک، سازمان‌ها و شرکت‌ها برای تطبیق کامل با تحولات دیجیتال به استراتژی‌هایی نیاز دارند. شرکت مدیریت خدمات فناوری اطلاعات گارتنر در سال ۲۰۱۵ پیش‌بینی کرده بود که تا سال ۲۰۲۰، ۷۵ درصد از شرکت‌های جهان به فعالیت در زمینه‌های دیجیتال روی می‌آورند یا در فرایند تغییر سازوکار کار خود خواهند بود. حال پس از گذشت پنج سال درحالی‌که بسیاری از سازمان‌ها طرح‌های تحول شغلی به سمت دیجیتالی شدن را برنامه‌ریزی یا در دست اجرا دارند، پیشرفت موجود با شتاب پیش‌بینی‌شده انطباق ندارد. بسیاری از کارشناسان، علت این امر را ضعف شرکت‌ها در تغییر راهبردها و کمبود تخصص می‌دانند.



مؤلفه‌های اصلی یک استراتژی دیجیتال چیست؟

یک استراتژی دیجیتال کارآمد باید دربرگیرنده یک مدل فناوری اطلاعات دقیق باشد و همچنین امکان تجدید نظر در فرآیندهای اصلی برای دوره دیجیتال را داشته باشد. استفاده از فناوری‌های جدید امنیتی، تجاری و تحلیلی، نیازمند دیجیتالی شدن کامل فرایندها است و این امر مستلزم نوآوری، سرمایه‌گذاری و تخصص است.

شرکت‌های خاورمیانه برای ایجاد اکوسیستم هوشمند از طریق دیجیتال‌سازی زیرساخت‌ها، پتانسیل فوق‌العاده‌ای دارند. در این مقطع تاریخی، گرچه نیاز به تحول اجباری و مزایای آن بسیار آشکار هستند، اما مسیر به‌هیچ‌وجه هموار نیست. سازمان‌ها در پی بهبود سودآوری و کاهش هزینه‌های خود و همچنین حرکت پرشتاب به سمت استقرار خدمات جدید هستند. شرکت‌های کوچک و متوسط برای اینکه بتوانند سرعت کسب‌وکار را افزایش دهند باید راه‌حل‌هایی برای مدیریت و ذخیره داده‌ها پیدا کنند. شرکت‌ها با اتکا به فناوری‌هایی چون اینترنت اشیا و هوش مصنوعی، می‌توانند انتظار بهره‌وری عملیاتی بیشتر، بهبود امنیت، افزایش کارآمدی نظام توزیع، کنترل اطلاعات، تصمیم‌گیری سریع، فرصت‌های شغلی جدید و درامدهای بیشتری را داشته باشند. شرکت‌های کوچک و متوسط چگونه می‌توانند از فناوری برای تمایز خود در بازار استفاده کنند؟ اینترنت اشیا و اینترنت همه‌چیز، فرصت جدیدی را به شرکت‌های متوسط و کوچک برای رهبری فناوری ارائه می‌دهند. فناوری اطلاعات از جهت فعال کردن داده‌های عملی، ایجاد ارتباطات و درآمدهای جدید برای سازمان‌های سراسر منطقه خاورمیانه، در کانون توجه قرار خواهد گرفته است. با توجه به ادامه سرمایه‌گذاری‌های شرکت‌های کوچک و متوسط در فناوری‌های آینده، بی‌شک پیامدهای این اقدام، تحول‌آمیز خواهد بود. شرکت‌هایی که دیجیتالی می‌شوند به‌دلیل گشودن دریچه جریان‌های جدید درآمدی، ارائه خدمات بهتر و ایجاد مدل‌های عملیاتی جدید که کارایی و ارزش بالایی دارند، در موقعیت بهتر و متمایزی نسبت به رقبا، قرار خواهند گرفت.

فرصت‌های ایجاد شده و چالش‌های موجود

اتصال دستگاه‌ها، ماشین‌ها و اشیا با استفاده از فناوری‌های نوین، به کسب‌وکارهای کوچک اجازه می‌دهد تا داده‌های مورد نیاز خود را به صورت پویا، تولید، تجزیه‌وتحلیل و از آن‌ها نتیجه‌گیری کنند. این موضوع راندمان عملیاتی را افزایش داده و در نتیجه سبب بهبود فضای کلی کسب‌وکار می‌شود.

از شهربازی رباتیک تا ساخت گلخانه هوشمند

با برگزاری رویدادی در زمینه جذب سرمایه گذاری در حوزه اینترنت اشیا ۶ استارتاپ ایده‌های فناورانه خود را برای جذب سرمایه ارائه کردند.

چهارمین رویداد آنلاین «دوشنبه‌های استارتاپی» با هدف جذب سرمایه ۱۰ میلیارد تومانی در حوزه اینترنت اشیا (IOT) امروز دوشنبه ۳۰ تیر ماه جاری به همت صندوق نوآوری و شکوفایی با حضور ۶ استارتاپ فعال در این حوزه برگزار شد.

در رویداد جذب سرمایه در حوزه اینترنت اشیا IOT ، تعداد ۶ استارتاپ این حوزه توانمندی‌های خود را به سرمایه‌گذاران خطرپذیر ارائه کردند. همچنین خدمات صندوق نوآوری و شکوفایی در حوزه سرمایه‌گذاری تشریح شده و شرایط استفاده از این خدمات به مخاطبان ارائه شد.

یکی از استارتاپ‌ها متقاضی سرمایه در رویداد جذب سرمایه IOT بود که برای کمک به امنیت منازل به وسیله دسته کلید دیجیتال، محصول خود را معرفی کرد. سرمایه مورد تقاضای این استارتاپ ۱.۵ میلیارد تومان به علاوه عرضه ۱۰ درصد سهام شرکت است و اندازه بازار این محصول در ایران ۱۵۰ میلیارد تومان و در جهان ۵ هزار میلیارد تومان در ماه است.



ویژگی منحصر به فرد این محصول صرفه‌جویی اقتصادی، قابلیت کنترل و نظارت، تردد و امنیت بالا و نصب و راه‌اندازی آسان است. بازار در دسترس این استارتاپ در سال بعد ۲ درصد بازار یعنی ۳ میلیارد تومان در هر ماه خواهد بود.

ایده‌ای برای شهربازی رباتیک

یکی دیگر از استارتاپ‌ها متقاضی جذب سرمایه در رویداد جذب سرمایه حوزه IOT بود که برای عرضه ۳۵ درصد سهام شرکت به میزان ۳.۵ میلیارد تومان سرمایه نیاز دارد. این شرکت بنیانگذار شهربازی رباتیک و اسباب بازی رباتیک در ایران است و در ۴ سال گذشته ۴.۷ میلیارد تومان هزینه کرده و ۲.۷ میلیارد تومان درآمد جذب شده است. سهم بازار این شرکت در سال ۱۴۰۲ از اسباب بازی سامی ۴۴ میلیارد تومان و از ربوکیدز ۲۵ میلیارد تومان خواهد بود. این شرکت استارتاپی در دو سال آینده وارد حوزه بین‌المللی خواهد شد.

خبر

دبیر شورای عالی فضای مجازی کشور:

مقررات حوزه‌های جدید فناوری تسهیل می‌شود

دبیر شورای عالی فضای مجازی از تصویب محیط آزمون (سندباکس) به منظور تسهیل مقررات حوزه‌های جدید فناوری در کشور خبر داد.

«سید ابوالحسن فیروزآبادی» با اشاره به مصوبه جلسه هشتاد و هشتمین کمیسیون عالی تنظیم مقررات در خصوص مدیریت محیط آزمون (سندباکس)، گفت: مقرره‌گذاری محیط آزمون نوعی تنظیم‌گری است که برای ایده‌های جدید بخصوص در حوزه فناوری های مالی (فین‌تکها) که پیامدها و ابعاد اجرای آنها برای حاکمیت شناخته شده نیست، مورد استفاده قرار می‌گیرد که مرکز ملی فضای مجازی کشور با توجه به درخواست‌های متعدد در سال های اخیر در کشور برای موضوعات جدید به خصوص حوزه فناوری مالی این موضوع را در دستور کار قرار داد.

دبیر شورای عالی فضای مجازی کشور افزود: در حال حاضر تقاضاهای زیادی در کشور برای موضوعاتی مانند رمزارزها و خدمات مبتنی بر زنجیره بلوکی مطرح شده است که امیدواریم از این ظرفیت برای پاسخگویی به متقاضیان استفاده شود و از بلاتکلیفی خارج شوند.

وی در تشریح این مصوبه گفت: موضوع و ایده‌ای که توسط یک شرکت به عنوان یک ایده نو مطرح شده و عموماً به حوزه‌های فناورانه جدید و نوپدید مانند اینترنت اشیاء، هوش مصنوعی، خدمات مبتنی بر زنجیره‌های بلوکی و رمزارزها مربوط می‌شود، یک تنظیم‌گر حاکمیتی و بخشی مانند بیمه، بورس، حوزه بانکی و یا حتی حوزه‌هایی مانند سلامت و محتوا یک محیط آزمونی که مشتمل بر رویه‌ها، قواعد و ساختار نظارت است را ایجاد می‌کند.

دبیر شورای عالی فضای مجازی کشور تاکید کرد: در آن محیط با تسهیل مقررات و کاهش شرایط سخت‌گیرانه و برای مدت مشخص و با تعداد کاربری محدود و نیز قلمرو اجرای حفاظت شده، ایده را به مرحله اجرا می‌گذارند و نتایج و پیامدها را بررسی می‌کنند و پس از طی کردن دوره آزمایشی نسبت به توقف و یا گسترش کار به قلمرو بزرگتر و کل جامعه اعلان نظر کرده و فضا را برای ورود این نوع ایده برای عموم متقاضیان فراهم می کنند.

وی با اشاره به شکل گیری دبیرخانه این موضوع در وزارت امور اقتصادی و دارایی، تصریح کرد: حکمرانی این مجموعه به صورت چند ذینفعی است به این معنی که همه بخش‌های کشور چه دولتی و چه خصوصی در آن حضور دارند.

وی گفت: این دستورالعمل با تلاش جمعی تمامی ذی نفعان، نخبگان و بخش‌های خصوصی و دستگاه‌های دولتی که با مسئله اعطای مجوز به موضوعات جدید و ناشناخته مواجه هستند، نوشته شده است و اولین تجربه مواجهه کشور با این نوع تنظیمگری است که البته کشورهای زیادی به این روش روی آوردند و در منطقه، کشور ما جزو پیشروان اقدام در این خصوص است.

این دستورالعمل مورد تایید رییس جمهوری قرار گرفته و در متن آن در سایت مرکز ملی فضای مجازی قابل دسترسی است.

توسط رگولاتوری؛

فهرست مراکز برتر و بدتر مخابراتی در ارائه اینترنت ثابت اعلام شد

سازمان تنظیم مقررات و ارتباطات رادیویی لیست مراکز برتر و بدتر مخابراتی در حوزه ارائه خدمات اینترنت ثابت را اعلام کرد.

سیدمحمد امامی مدیرکل دفتر نظارت بر خدمات ارتباطی و فناوری اطلاعات رگولاتوری از رتبه بندی مراکز مخابراتی در حوزه ارائه خدمات اینترنت ثابت و رانژه کردن خطوط در سراسر کشور خبر داد.

وی با اشاره به راه اندازی سامانه xdslplus گفت: در این سامانه عملکرد مراکز مخابراتی براساس شاخص هایی مانند نسبت تعداد درخواست های رسیدگی شده به درخواست های ارجاعی، تعداد رانژه های موفق و ناموفق، پاسخ به درخواست ها در زمان تعیین شده و زمان رانژه کردن خطوط، ارزیابی شده و ۱۰ مرکز مخابراتی که بیشترین و کمترین امتیاز را کسب کرده اند، مشخص شده است.

امامی درباره مراکزی که بیشترین امتیاز را کسب کرده اند، گفت: براساس این رتبه بندی، مرکز مخابراتی سلدوز در آذربایجان غربی رتبه اول و مراکز مخابراتی اعرافی در یزد، حائری در یزد، مهریز در یزد، صفاشهر در فارس، لاله در گلستان، ابرکوه در یزد، اسکو در آذربایجان شرقی، سلمانشهر در مازندران و نظرآباد در البرز در رانژه کردن به موقع خطوط، به ترتیب رتبه های دوم تا دهم را کسب کرده اند. مدیرکل دفتر نظارت بر خدمات ارتباطی و فناوری اطلاعات رگولاتوری تصریح کرد: بر همین اساس مرکز مخابراتی هجرت در تهران پایین ترین رتبه و مراکز مخابراتی قلی پور در گیلان، شهید دیالمه در تهران، شهید میراحمدی در تهران، گنج افروز در مازندران، چالوس در مازندران، شهید اکبری در تهران، کوچصفهان در گیلان، فیض در اصفهان و جماران در تهران به ترتیب کمترین رتبه را کسب کرده اند. وی تاکید کرد: با راه اندازی سامانه xdslplus مشتریان سرویس های اینترنت ثابت می توانند درخواست خود را از طریق یک پنجره واحد ارائه کنند. علاوه بر این، در این سامانه زمان‌بندی تمام سرویس‌ها مشخص شده است و سرویس‌دهندگان ملزم هستند که براساس زمانبندی مشخص شده درخواست‌های کاربران را پاسخ دهند و درصورت تاخیر یا ایجاد مشکل برای ارائه سرویس، اپراتورهای ارائه دهنده خدمات باید پاسخگو باشند.

روزنامه صبح ایران
کلید
چهارشنبه ۱ مرداد ۱۳۹۹ /شماره ۱۳۶۸ / سال هفتم

دریچه

معاون صنایع‌دستی استان اعلام کرد

احداث مجموعه گردشگری و هنری باغ‌کارگاه خاتم در اصفهان

نشست هم‌اندیشی حمایت از هنرمندان صنایع‌دستی اصفهان در رشته خاتم با حضور نماینده مردم اصفهان در مجلس‌شورای‌اسلامی، معاون صنایع‌دستی، اعضای شورای‌شهر و شهردار منطقه ۱۵ استان برگزار شد.

جعفر جعفرصالحی معاون صنایع‌دستی استان در حاشیه این نشست گفت: «با توجه به شیوع بیماری کرونا و بروز تنگناهای اقتصادی برای هنرمندان، تولیدکنندگان و عرضه‌کنندگان صنایع‌دستی، این نشست به همت انجمن هنرمندان خاتم‌کار اصفهان برای رسیدگی به مشکلات تولیدکنندگان و عرضه‌کنندگان این هنر اصیل برگزار شد.»

او افزود: «در این نشست مقرر شد تا شهرداری منطقه ۱۵ اصفهان نشان‌های شهری را در زمینه معرفی این هنر اصیل در بخش‌های مختلف این منطقه (در شرق شهر اصفهان) نصب کند.»

جعفرصالحی اعلام کرد: «تشکیل تعاونی هنرمندان خاتم‌کاری اصفهان به منظور حمایت از تهیه مواد اولیه و ارائه یارانه به هنرمندان خاتم‌کار از دیگر مصوبه‌های این نشست بود.»

تو با اشاره به استقرار بسیاری از تولیدکنندگان خاتم‌کار اصفهان در محدوده منطقه ۱۵ شهرداری اصفهان، گفت: «با توجه به استقرار بسیاری از کارگاه‌های تولید صنایع‌دستی اصفهان در مناطق محروم شهر و لزوم حمایت از این مجموعه‌ها به ویژه در شرایط کنونی، مقرر شد تا در راستای حمایت از این هنرمندان و تمرکززدایی از حضور گردشگران در مرکز شهر، طرح احداث مرکز گردشگری و هنری با عنوان باغ‌کارگاه خاتم اصفهان در محور شرق اصفهان با مشارکت اداره‌کل استان، شهرداری و اتحادیه صنایع‌دستی در سال جهش تولید اجرا شود.»

اتمام عملیات اجرایی طرح گردشگری روستای بیهود در خراسان جنوبی

معاون گردشگری، سرمایه‌گذاری و تأمین منابع خراسان جنوبی از اتمام عملیات اجرایی طرح گردشگری روستای بیهود در شهرستان قاین خبر داد.

مرتضی عربی گفت: «این طرح از محل اعتبارات تملک دارایی‌های سرمایه‌ای استانی در سال ۹۹ انجام شده است.»

او افزود: «اعتبار طرح مذکور ۶۶۹ میلیون ریال است که شامل اجرای دیوار، محوطه‌سازی و سنگ فرش است.»

معاون گردشگری، سرمایه‌گذاری و تأمین منابع خراسان جنوبی گفت: «روستای بیهود در ۵۰ کیلومتری محور قاین مشهد واقع می‌شود و با آب و هوایی کوهستانی می‌تواند مقصد طبیعت‌گردان در فصول مختلف سال باشد.»

سیاه‌چادربافی و سبدبافی در لردگان و خان‌میرزا احیا می‌شود

رئیس‌میراث‌فرهنگی،گردشگری‌وصنایع‌دستی لردگان و خان‌میرزا از احیای دو رشته صنایع‌دستی و هنرهای سنتی خبر داد.

عیدی‌محمد حسین‌پور با اعلام این خبر تأکید کرد: «رشته‌های صنایع‌دستی و هنرهای سنتی منسوخ شده شامل سیاه‌چادربافی و سبدبافی است.»

او افزود: «احیای رشته‌های سیاه‌چادربافی و سبدبافی براساس تفاهم‌نامه بین این اداره‌کل و مرکز آموزش یادگیری محلی وابسته به اداره‌کل آموزش و پرورش استان انجام می‌شود.»

رئیس میراث‌فرهنگی، گردشگری و صنایع‌دستی لردگان و خان‌میرزا تصریح کرد: «در دوره آموزشی برای سیاه‌چادربافی، ۴۴ نفر آموزش‌های لازم را به‌صورت رایگان و به‌مدت ۱۲۰ ساعت فرا می‌گیرند.»

او یادآور شد: «پس از پایان این دوره آموزشی، به هر کدام از هنرجویان ۱۵۰ میلیون ریال تسهیلات بانکی با نرخ چهار درصد از سوی بنیاد مواد اولیه شامل موی بُز، دستگاه تولیدی و قرارگیری در روند چرخه تولید پرداخت می‌شود.»

رئیس میراث‌فرهنگی، گردشگری و صنایع‌دستی لردگان و خان‌میرزا گفت: «هر کدام از هنرجویان پس از فراگیری آموزش‌های لازم می‌تواند در مدت دو ماه یک سیاه‌چادر در ابعاد ۳۰ مترمربع تولید کند.» او ادامه داد: «در دوره آموزش سبدبافی ۳۰ نفر آموزش‌های لازم را به‌صورت رایگان و به‌مدت ۴۰ ساعت فرا می‌گیرند.» حسین‌پور بیان کرد: «پس از پایان این دوره آموزشی، به هر هنرجو صد میلیون ریال تسهیلات بانکی با نرخ چهار درصد از سوی بنیاد برکت پرداخت خواهد شد.»

سیاه چادر (بهون) نوعی دست‌بافته داری است که از سوی خود عشایر و از موی بز سیاه بافته می‌شود و برای خودمصرفی استفاده می‌شود.

عشایر بختیاری و قشقایی چهارمحال و بختیاری به مقتضیات زندگی کوچ‌نشینی و رمه‌گردانی خود از نوعی مسکن متحرک استفاده می‌کنند که به گویش بختیاری به آن بهون یا سیاه‌چادر می‌گویند.

بهون هم به‌معنای شکل فیزیکی آن و هم به فضای ایجاد شده به‌عنوان یک واحد مسکونی به‌کار برده می‌شود.

سیاه‌چادر (بهون) یکی از مهم‌ترین نیازهای عشایر به‌شمار می‌رود که ضمن اهمیت اقتصادی با فرهنگ غنی عشایر عجین شده است.

سیاه‌چادر (بهون) چهارمحال و بختیاری ۶ دی‌ماه ۱۳۹۵ به‌عنوان یک اثر ناملموس در فهرست آثار ملی ایران ثبت شد.



آموزش ۳ رشته صنایع‌دستی برای بانوان تحت پوشش بهزیستی در قرچک

رئیس اداره میراث‌فرهنگی، گردشگری و صنایع‌دستی شهرستان قرچک گفت: «با همکاری و مشارکت اداره اوقاف شهرستان قرچک سه رشته صنایع‌دستی چرم، گلیم و نقاشی با اولویت بانوان تحت پوشش بهزیستی برگزار می‌شود.»

مریم خدابنده گفت: «توانمندسازی بانوان برای داشتن یک شغل پایدار همواره مورد تاکید فرماندار شهرستان بوده است؛ به همین منظور در اولین مرحله از توانمندسازی بانوان در رشته‌های صنایع‌دستی سه رشته آموزشی خاص بانوان تحت پوشش بهزیستی برگزار می‌شود.» او افزود: «قطعا پس از آموزش این افراد در تولید آثار هنری نیازمند کمک دستگاه‌های اجرایی برای عرضه محصولات هستیم و در شرایط کنونی به دلیل شیوع ویروس کرونا محصولات هنرمندان بهزیستی از طریق بازارچه‌های مجازی به فروش برسد.» خدابنده بیان کرد: «در حال حاضر زیرساخت لازم و اساتید برجسته برای آموزش این سه رشته صنایع‌دستی در شهرستان قرچک فراهم است و جلسات آموزشی با رعایت کامل پروتکل‌های بهداشتی در آینده نزدیک برگزار می‌شود.»

یزد، قم و فیروزه شهر ملی صنایع‌دستی می‌شوند

چهارمین جلسه شورای راهبردی انتخاب شهرها و روستاهای ملی صنایع‌دستی، پیش از ظهر امروز دوشنبه ۳۰ تیر ۹۹ با حضور پویا محمودیان معاون صنایع‌دستی کشور در عمارت تاریخی کوشک برگزار شد.

در این نشست پرونده شهر فیروزه در استان خراسان رضوی به‌عنوان شهر ملی فیروزه، قم به‌عنوان شهر ملی انگشتر و یزد به‌عنوان شهر ملی زیورآلات بررسی شد.

در چهارمین جلسه شورای راهبردی انتخاب شهرها و روستاهای ملی صنایع‌دستی که با حضور مدیران کل معاونت صنایع‌دستی و تعدادی از نمایندگان مجلس، مسئولان استانی و مدیران کل میراث‌فرهنگی سه استان خراسان رضوی، قم و یزد برگزار شد، پرونده ثبت ملی شهرها و روستاهای سه استان خراسان رضوی، قم و یزد به صورت جداگانه بررسی شد و در هر جلسه مدیران کل استان‌ها، نمایندگان مجلس و مسئولانی از این استان‌ها به دفاع از ظرفیت‌های شهرها و روستاهای پیشنهادی برای ثبت پرداختند.

فیروزه، شهر ملی فیروزه

در اولین جلسه از این نشست موضوع ثبت ملی شهر فیروزه استان خراسان رضوی به‌عنوان شهر ملی فیروزه مورد بررسی قرار گرفت که پویا محمودیان معاون صنایع‌دستی کشور در این خصوص گفت: «موارد اشکال پرونده‌ای که امسال برای شهر فیروزه ارسال شده است، برطرف شده و با توجه به ظرفیت‌هایی که در این شهر وجود دارد، امیدواریم شهر فیروزه به‌عنوان شهر ملی ثبت شود.»

او افزود: «شهر فیروزه دارای ظرفیت‌های بسیار زیادی است، تحقیقات کامل در این خصوص انجام شده و امید می‌رود که با توجه به ظرفیت‌های موجود در شهر فیروزه بتوانیم این شهر را به‌عنوان شهر ملی فیروزه که یکی از سنگ‌های قیمتی ارزشمند است به ثبت ملی برسانیم.»

محمودیان گفت: «باید بتوانیم در پروسه ملی شدن شهرها و روستاها گام محکمی برداریم، یعنی از همین ابتدا برای ثبت جهانی این شهرها و روستاها خودمان را آماده کنیم. در این میان به‌طور حتم تبلیغات نقش مهمی دارد و باید از ظرفیت‌های رسانه‌ها خصوصاً رسانه ملی در این خصوص استفاده کرد.»

او ادامه داد: «ابزار معرفی و تبلیغات شهرها و روستاهایی که ثبت ملی می‌شوند مانند بروشور، تیزر، کلیپ و ... باید به دو زبان فارسی و انگلیسی تهیه شود و به‌طور جدی در دستور کار باشد.» معاون صنایع‌دستی کشور در ادامه گفت: «وقتی شهری مانند فیروزه ثبت ملی شود و همچنین به محلی برای حضور گردشگران تبدیل شود، می‌توان برای حضور هیئت‌های تجاری در آن منطقه نیز برنامه‌ریزی کرد که با حضور در آن منطقه نسبت به خرید مستقیم محصولات و نیز خرید مستقیم از معدن فیروزه اقدام کنند.» او در ادامه افزود: «بعد از ثبت ملی شهر فیروزه یکی از اقدامات مهم که در این شهر باید انجام شود، ایجاد نمادهای مرتبط با فیروزه در این شهر است. همچنین ایجاد موزه و گالری در شهر فیروزه اهمیت زیادی دارد و می‌تواند به اقتصاد منطقه و معیشت مردم کمک کند.»

فیروزه، سنگی با قدمت ۷ هزار سال

ابوالفضل مکرمی‌فر مدیرکل میراث‌فرهنگی، گردشگری و صنایع‌دستی خراسان رضوی نیز در این نشست عنوان کرد: «انگیزه اصلی از ثبت ملی شهر فیروزه شناساندن بیشتر فیروزه است، چرا که این شهر دارای ظرفیت‌های بسیار بالایی است و محصول این شهرستان یعنی سنگ فیروزه نیز یکی از سنگ‌های با ارزش قیمتی است.»

او افزود: «یکی از مزیت‌های شهرستان فیروزه این است که افراد در تمام سنین به شغل تراش و فرآوری سنگ فیروزه مشغول هستند. تولید معدن شهرستان فیروزه بالای ۵۰ تن است و هر سال چهار تن سنگ خالص فرآوری می‌شود.»

مکرمی‌فر افزود: «بر اساس بررسی‌های انجام‌شده، سابقه فیروزه در این شهرستان به حدود هفت هزار سال قبل بازمی‌گردد. در حقیقت می‌توان گفت هیچ فیروزه‌ای در دنیا به فیروزه نیشابور نمی‌رسد، یکی از خاصیت‌های فیروزه نیشابور این است که شفاف است و چربی را جذب نمی‌کند.»

او اظهار کرد: «۱۰ کارگاه بزرگ و هزار کارگاه کوچک در این شهرستان فعال است و معدن فیروزه نیز به‌عنوان یک محور ژئوتوریسم می‌تواند مورد توجه بیشتر گردشگران قرار گیرد، با ثبت فیروزه، این شهرستان می‌تواند به قطب ژئو توریسم در منطقه تبدیل شود.»

هاجر چنارانی نماینده مردم نیشابور و فیروزه در مجلس شورای اسلامی نیز در این نشست گفت: «قدمت تاریخی فیروزه نشان‌دهنده اهمیت این سنگ قیمتی است. برای این که بتوانیم منطقه‌ای را به دنیا معرفی کنیم باید یک درگاه مناسب برای آن داشته باشیم و به‌طور حتم ثبت ملی فیروزه می‌تواند درگاه مناسبی برای معرفی این منطقه باشد.»

او افزود: «عمده گردشگرانی که به فیروزه می‌آیند توجه خاصی به معدن فیروزه دارند و این معدن یکی از مهم‌ترین جاذبه‌ها برای توسعه گردشگری است، با ثبت ملی فیروزه و نیز ایجاد شهرک تخصصی فیروزه می‌توان به معرفی هرچه بیشتر این شهر کمک کرد.»

قم، شهر ملی انگشتر می‌شود

جلسه بعدی این نشست به بررسی ثبت قم به‌عنوان شهر ملی انگشتر پرداخته شد. در این نشست معاون صنایع‌دستی کشور، مدیران کل این معاونت، استاندار، مدیرکل قم و تعدادی از مسئولان این استان به بررسی ظرفیت‌های شهر قم در حوزه انگشتر پرداختند.

پویا محمودیان معاون صنایع‌دستی در این جلسه گفت: «طرحی را با عنوان ایجاد شورای عالی گوهرسنگ‌ها در دست تدوین داریم که به زودی به پایان می‌رسد. این سند یک سند مشخص خصوصاً در حوزه اشتغال سنگ‌های قیمتی و نیمه‌قیمتی است، موضوع انگشتر که خاستگاه آن در شهر قم است از اهمیت بالایی برخوردار است.»

او در ادامه افزود: «یکی از موضوعاتی که بعد از ثبت ملی باید به آن توجه کرد، طراحی و نصب المان‌های مرتبط با هنر انگشترسازی در شهر قم است. ضمن این که تبلیغات و اطلاع‌رسانی از طریق صدا و سیما و نیز تولید بروشور و تهیه کلپ و ... باید مورد توجه قرار گیرد.» محمودیان در ادامه عنوان کرد: «یکی از موضوعات مهم دیگری که در قم باید مورد توجه قرار گیرد، ایجاد یک گالری زیبا برای معرفی و نیز فروش محصولات صنایع‌دستی از جمله انگشتر است.»

انگشتر، سوغات زائران قم

بهرام سرمست استاندار قم نیز در این نشست بیان کرد: «انتخاب قم به‌عنوان شهر ملی انگشتر یک اقدام مهم و قابل قدردانی است. در شرایط فعلی یکی از موضوعات مهمی که مطرح است برندسازی و هویت‌بخشی به شهرها در حوزه صنایع‌دستی است که انتخاب قم به‌عنوان شهر ملی انگشتر می‌تواند به این برندسازی کمک کند.»

او افزود: «در استان قم تمام عوامل لازم برای نقش‌آفرینی در هویت‌بخشی و برندسازی وجود دارد، معادنی که در استان وجود دارد یک ظرفیت بسیار ارزشمند است، ضمن این که وجود هنرمندان صاحب دانش در قم و بازار مصرف بسیار خوب، عوامل دیگری است که می‌تواند به برندسازی و هویت‌بخشی صنایع‌دستی خصوصاً هنر انگشترسازی کمک کند.» سرمست ادامه داد: «انگشتر می‌تواند به‌عنوان یکی از اقلام مهم در بسته سوغات زائر در شهر قم قلمداد شود، با توجه به این که این بسته در دست تدوین است، حتماً باید انگشتر در این بسته سوغات دیده شود.»

رئیس مرکز روابط عمومی و اطلاع‌رسانی وزارتخانه میراث‌فرهنگی، گردشگری و صنایع‌دستی:

۲۵۲۵ پروژه گردشگری در دست اجراست



رئیس مرکز روابط‌عمومی و اطلاع‌رسانی وزارتخانه میراث‌فرهنگی، گردشگری و صنایع‌دستی با اشاره به اینکه در حال حاضر ۲۵۲۵ پروژه گردشگری به حجم سرمایه‌گذاری یک میلیون و ۳۵۰ هزار میلیارد ریال در سطح کشور در دست اجراست، گفت: «وزارتخانه در تلاش است صنعت گردشگری که متأثر از کرونا شده را برای دوران پساکرونا سرحال نگه دارد، در همین راستا نیز سند توسعه گردشگری کشور به تصویت هیئت دولت رسیده است.»

علیرضا بای بیان کرد: «در هفته گذشته طی نامه‌های جداگانه‌ای مراتب ثبت ملی ۸۸ اثر به پنج استاندار توسط دکتر مونسان ابلاغ شد. از این تعداد ۹ اثر فرهنگی و هنری به استاندار خوزستان، ۲۴ اثر به استاندار فارس، ۱۳ اثر به استان‌دار قزوین، ۳۰ اثر به استاندار لرستان و ۱۲ اثر طبیعی به استاندار گیلان ابلاغ شد.» او ادامه داد: «دکتر مونسان در نامه‌ای به استاندارهای استان تهران و قزوین مراتب ثبت استاد غلامحسین امیرخانی را به‌عنوان گنجینه زنده بشری در خط نستعلیق در فهرست نادره‌کاران میراث‌فرهنگی ناملموس ابلاغ کرد.» او همکاری مشترک پژوهشگاه میراث‌فرهنگی و گردشگری با مرکز فرش ایران را با دیگر اقدامات صورت گرفته در حوزه میراث‌فرهنگی طی هفته گذشته عنوان کرد و افزود: «با همکاری آتی این دو نهاد فعالیت گسترده‌ای در زمینه معرفی فرش کرمان و سیستان‌وبلوچستان صورت خواهد گرفت. در حوزه فرش دستبافت ایرانی تاکنون ۲۹ نشان جغرافیایی به ثبت رسیده و ۵۳ فرش کشور ثبت ملی شده است. رئیس مرکز روابط‌عمومی و اطلاع‌رسانی وزارتخانه میراث‌فرهنگی، گردشگری و صنایع‌دستی ابراز امیدواری کرد که همکاری این دو نهاد منجر به اخذ نشان جغرافیایی برای دو فرش کرمان و سیستان و بلوچستان شود. بای با اشاره به این‌که در حوزه توسعه زیرساخت‌های گردشگری کشور در دولت دوازدهم اقدامات گسترده‌ای صورت گرفته است، توضیح داد: «ارائه تسهیلات، اختصاص اعتبارات زیرساختی، صدور مجوزهای متعدد، موافقت‌های اصولی از جمله این اقدامات بوده که با تداوم این روند شاهد روزهای اثربخشی در حوزه صنعت گردشگری کشور خواهیم بود.»

کوه‌های مینیاتوری یکی از زیباترین شگفتی‌های طبیعت در نهبندان



استان خراسان جنوبی دیاری باشکوه در شرق ایران زمین است که دارای زیبایی‌های منحصربه‌فرد و بکری است.

این استان در محروم و کویری‌ترین شهرستان‌هایش نیز آثاری زیبا و بی‌نظیر دارد که همگان را به شگفتی وامی‌دارد. مسجدهای تاریخی، باغ های تاریخی، قلعه‌ها، کاروانسراها، درخت های کهنسال، تالاب‌ها و آسبادها از جمله آثاری است که همچون نگین‌هایی درخشان در این خطه کویری می‌درخشد. در این میان کوه‌های مینیاتوری یکی از زیباترین شگفتی‌های طبیعت در شش کیلومتری جنوب غرب نهبندان بوده که دیدن آن هر تماشاگری را حیرت‌زده می‌کند. نهبندان که به شهر دیرینه‌های پایدار معروف است، آثار تاریخی و جاذبه‌های گردشگری بی‌نظیر و فراوانی مانند قلعه شاهدژ، قلعه نهبندان، خانه سالاری، مسجد گلستان، جنگل بنه احمدشاهی، روستای دهسلم، تالاب کجی، دریاچه نمک و... دارد و لیک این سرزمین، کوه‌هایی دارد که گویی نقاشی ماهر بر دل این شهرستان خشک و کویری حک کرده و آن را با رنگ‌ها و طرح‌هایی زیبا طراحی کرده است.

وقتی مقابل این سلسله از کوه‌های خاکستری‌رنگ می‌ایستید، تصویری از کره ماه در دیدگانت تداعی می‌شود که گویی نقاشی ماهر، نگاره‌های برجسته‌ای را به سبک اشکالی نامأنوس و خارج از قوانین مناظر، بر آن نقش زده است. در نقاشی‌های مینیاتوری، تصاویر شباهتی به دنیای واقعی ندارند و نگارگر بدون رعایت قوانین، جادوی رنگ را بر صفحه کاغذ می‌نمایاند که وجه تسمیه این سلسله کوه‌ها با نام "مینیاتوری" به این موضوع برمی‌گردد. این کوه‌های زیبا از نوع رسوبی هستند و به علت فرسایش سریع در برابر باد و باران به شکل دندانه‌دندانه و پر از لبه‌ها و چاک‌های مکرر درآمده‌اند که بومیان این منطقه به سبب شکل غیرعادی‌شان، از آن‌ها با عنوان کوه‌های "مریخی" نیز یاد می‌کنند. کوه‌های مریخی (آریا، کالانی) شبیه به کوه‌های مریخی هستند و کمتر در جهان کوهی به این شکل وجود دارد. حدود ۱۰ کیلومتر پس نهبندان به سمت شهداد، کوه‌هایی در دو طرف جاده نمایان می‌شود که به کوه‌های مینیاتوری یا مریخی معروف‌اند.

نماینده استان در مجلس شورای اسلامی:

گردشگری مذهبی و سلامت راهکارهایی نوین برای توسعه گردشگری در ایلام



نماینده استان ایلام در مجلس شورای اسلامی گفت:«از راهکارهای نوین برای توسعه صنعت گردشگری در ایلام نگاه ویژه به بخش گردشگری مذهبی و سلامت است.»

سارا فلاحی نماینده استان در نشستی که با عبدالمالک شنبه‌زاده مدیرکل میراث‌فرهنگی، گردشگری و صنایع‌دستی و معاونان اداره‌کل داشت، اظهار کرد: «امروزه صنعت گردشگری در بسیاری از کشورها نه تنها نمودی از هویت فرهنگی محسوب می‌شود بلکه یکی از منابع مهم کسب درآمد نیز به‌شمار می‌رود.» او با بیان اینکه از جاذبه‌های مذهبی استان، زیارتگاه‌ها و اماکن مقدس است که هر ساله تعداد زیادی از گردشگران و مسافران را در اقصی نقاط کشور به سوی خود جذب می‌کند، اضافه کرد: «امروزه گردشگری به عنوان بزرگ‌ترین و پیچیده‌ترین پدیده جامعه بشری فعالیت‌های مختلفی را در بر می‌گیرد و این قابلیت را دارد که برای اقشار مختلف جامعه کسب و کارهایی را ایجاد کند.» این مقام مسئول تصریح کرد: «بسیاری از کشورهای دنیا که از منابع طبیعی هم‌چون نفت و گاز بهره‌مند نیستند، تمام امکانات خود را صرف جذب گردشگر می‌کنند و با همین روش به اداره امور مملکت خویش می‌پردازند، البته در کشور به‌ویژه در استان ایلام نیز جاذبه‌های مختلف طبیعی، تاریخی، فرهنگی و زیارتی متعددی وجود دارد که در صورت برنامه‌ریزی مطلوب، می‌تواند به گسترش صنعت توریسم کمک کند.» فلاحی گفت: « توجه به ایجاد زیرساخت‌های گردشگری زیارت یکی از مهم‌ترین عوامل توسعه گردشگری است، زیرا در حال حاضر بسیاری از گردشگران علاقه‌مند به سفر با انگیزه‌های دینی و مشاهده اماکن زیارتی هستند که توجه به این موضوع علاوه بر منافع اقتصادی مزایای دیگری نیز برای استان دارد.» نماینده استان در مجلس شورای اسلامی یکی دیگر از راهکارهای توسعه گردشگری در استان، توجه ویژه به گردشگری سلامت دانست و عنوان کرد: «عوامل برندسازی در حوزه درمان، هماهنگی کامل نهادهای مرتبط با گردشگری درمانی، وجود نهاد بین‌بخشی متولی و سیاست‌گذار و زیرساخت‌های لازم در بخش بیمارستان‌های مجهز و... است که حائز اولویت در توسعه گردشگری سلامت است.»

خبر

ارائه طرح منطقه آزاد گردشگری سیریک در معاونت گردشگری کشور

مدیرکل‌میراث‌فرهنگی،گردشگری‌وصنایع‌دستی هرمزگان از ارائه طرح منطقه آزاد گردشگری سیریک به معاونت گردشگری کشور خبر داد.

رضا برومند با بیان این خبر افزود: «طرح منطقه آزاد گردشگری سیریک با حضور مسئولان دبیرخانه توسعه سواحل مکران در معاونت گردشگری کشور ارائه شد.»

او با اشاره به اینکه صنعت گردشگری به عنوان یک صنعت مولد، کاتالیزور و شتاب‌دهنده می‌تواند زمینه را برای فعال‌سازی تمامی ظرفیت‌ها و امکانات موجود شهری و روستایی فراهم کند، افزود: «در این طرح، برنامه‌ریزی برای ایجاد یک منطقه آزاد گردشگری بر اساس ظرفیت‌های محرک، مانند فرهنگ، قومیت، تاریخ، استعدادها، شرایط اقلیمی، موقعیت جغرافیایی و استراتژیکی و همچنین زیرساخت‌های موجود مورد ارزیابی قرار گرفته است.»

مدیرکل میراث‌فرهنگی، گردشگری و صنایع‌دستی هرمزگان تأکید کرد: «پیش‌بینی می‌شود با ایجاد بندر آزاد گردشگری سیریک، ضمن ایجاد تأسیسات جدید و تقویت زیرساخت‌ها، استعدادهای ذاتی شهر قابلیت عرضه اقتصادی پیدا کند.»

پاک‌سازی تأسیسات الحاقی دره تاریخی لیر سیراف آغاز شد

سرپرست پایگاه ملی میراث‌فرهنگی سیراف از پاکسازی تأسیسات الحاقی دره تاریخی لیر خبر داد.

سید مهدی آذریان در این‌باره گفت: «یکی از آثار تاریخی ارزشمند و مهم بندر سیراف، دره باستانی لیر است که این اثر شاخص نمایانگر ذوق و نبوغ بالای ایرانیان در زمینه استحصال آب بوده است.»

او افزود: «سطح این دره حوضچه‌های متعددی دارد که به شکل دستکند در سنگ ایجاد شده، زمان بارندگی این حوضچه‌ها در ذخیره آب نقش زیادی داشته‌اند و علاوه بر این چاه‌های عمیقی نیز در سطح آن کنده شده که اکثر آن‌ها هنوز هم آب شیرین دارند.»

سرپرست پایگاه ملی میراث‌فرهنگی سیراف عنوان کرد: «متأسفانه در سال‌های گذشته تأسیساتی برای برداشت آب از این چاه‌ها توسط شهرداری و اداره آب روی عرصه این دره ایجاد شده بود که این سازه‌ها و تأسیسات سیما و منظر دره باستانی و حریم دید آن را مخدوش کرده بود.»

او یکی از اولویت‌های پایگاه ملی میراث‌فرهنگی سیراف را حذف الحاقات این دره تاریخی دانست و گفت: «کار حذف و تخریب این سازه‌ها آغاز شده و به‌زودی پاک‌سازی این اثر تاریخی ارزشمند به پایان می‌رسد تا زمینه بازدید گردشگران با یک منظر زیبا و جذاب فراهم شود.»

دست سرباز هخامنشی به جایگاه اصلی خود بازگشت

مدیر پایگاه میراث جهانی تخت جمشید از پیوند قطعه‌ای از دست یک سرباز هخامنشی، پس از گذشت چند دهه در محل پیکره اصلی خود خبر داد.

حمید فدایی اظهار کرد: «با فراهم آوردن امکان حفاظت بهتر از این نقش برجسته، از طریق طراحی و نصب حفاظ شیشه‌ای در مقابل جداره‌های تاریخی درگاه یادشده، امکان نصب مجدد قطعه‌سنگی جداشده در مکان خود فراهم شد.»

او ادامه داد: «پیکر این نیزه‌دار هخامنشی نقش برجسته بر دیوار درگاه کاخ ملکه که امروزه یکی از ورودی‌های موزه تخت جمشید قرار دارد، از دهه چهل خورشیدی از محل خود جدا شده بود و برای سال‌های متمادی در گنجینه موزه تخت جمشید نگهداری می‌شد.»

فدایی بیان کرد: «این عملیات که با پاک‌سازی سطوح تزیینی درگاه ورودی همراه بود توسط واحد حفاظت و مرمت تخت جمشید و با همکاری و نظارت مدیریت موزه تخت جمشید به انجام رسید.»

مدیر پایگاه میراث جهانی تخت جمشید اضافه کرد: «همچنین نصب شیشه‌های محافظ در مقابل درگاه ورودی مذکور، شرایط حفاظت بهتر در درازمدت را از این نقوش برجسته، تأمین خواهد کرد.»

مسئول موزه مجموعه جهانی تخت جمشید نیز گفت: «قبل از نصب شیشه‌های حفاظتی در درگاه‌های ورودی و خروجی موزه نیز نقوش برجسته به‌صورت تخصصی توسط گروه حفاظت و مرمت تخت جمشید، پاک‌سازی شد.

کرامت بردبار افزود: «موزه تخت جمشید با دارا بودن بیش از چندین هزار شیء از دوران پیش از تاریخ، تاریخی و اسلامی که بیش از ۲۰۰ عدد از این تعداد شیء در معرض نمایش قرار دارد، به‌عنوان یکی از قدیمی‌ترین موزه‌های کشور، هر ساله مورد بازدید تعداد زیادی از گردشگران خارجی و داخلی قرار می‌گیرد که هم‌اکنون به‌دلیل رعایت دستورالعمل‌های مربوط به پروتکل بهداشتی ستاد مبارزه و پیشگیری از بیماری کرونا به‌طور موقت تعطیل است.» میراث جهانی تخت‌جمشید در شهرستان مرودشت در ۴۵ کیلومتری از شیراز قرار دارد.

روزنامه صبح ایران
کلید
چهارشنبه ۱ مرداد ۱۳۹۹ /شماره ۱۳۶۸ / سال هفتم

خبر

معاون گردشگری استان تهران:

گواهینامه کسب کارهای گردشگری در فضای مجازی صادر می‌شود

معاون گردشگری استان تهران گفت: در راستای حمایت از کسب و کارهای گردشگری در فضای مجازی و ساماندهی و نظارت بر فعالیت استارت آپ‌ها و شرکت‌های گردشگری خلاق گواهینامه کسب کارهای گردشگری در فضای مجازی صادر می‌شود.

علی رفیعی (معاون گردشگری استان تهران) با بیان اینکه صدور گواهینامه کسب و کارهای گردشگری در فضای مجازی به منظور تسهیل و رونق فعالیت بخش خصوص در فضای مجازی و حذف افراد سودجو و سالم‌سازی تبلیغات در فضای مجازی انجام می‌شود افزود: تمامی اشخاص حقیقی و حقوقی دارای شرایط می‌توانند گواهینامه کسب و کارهای گردشگری در فضای مجازی را دریافت کنند.

او خاطرنشان کرد: پس از دریافت گواهینامه صاحب کسب و کار می‌تواند در حوزه اطلاع رسانی، بازاریابی، فروش و استارت آپ‌های خدمات گردشگری فعالیت کند و از حمایت‌های اداره کل میراث فرهنگی، گردشگری و صنایع دستی در مراکز شتاب‌دهنده نیز بهره‌مند شود.

رفیعی عنوان کرد: به همین منظور یک دوره مجازی توجیهی برای علاقمندان در روز یک شنبه ۵ مرداد در شبکه‌های مجازی اداره کل به نشانی Tehran_mcthh برای علاقه مندان برگزار می‌شود.

پس از سه سال وقفه

سند راهبردی توسعه گردشگری تصویب شد

هیئت وزیران سند راهبردی توسعه گردشگری را به پیشنهاد وزارت میراث فرهنگی، گردشگری و صنایع دستی تصویب کرد.

سند راهبردی توسعه گردشگری باید در سال نخست اجرای برنامه ششم توسعه کشور، یعنی ۱۳۹۶ تنظیم می شد که تا سال ۱۳۹۸ به تاخیر افتاد. این سند دی ماه سال گذشته در کمیسیون فرهنگی هیات دولت بررسی شد. علی اصغر مونسان ـ وزیر میراث فرهنگی، گردشگری و صنایع دستی همان موقع گفته بود: تدوین سند علاوه بر اقدامات کارشناسی نتیجه بررسی‌های آن در بیش از ۵۰ جلسه در وزارت میراث فرهنگی و دبیرخانه کمیسیون فرهنگی دولت است.

مونسان این سند را نقشه راه توسعه گردشگری کشور خوانده و گفته بود: این سند برآورد نقاط قوت، ضعف و تقسیم کار روشن و دقیق بین دستگاهی است که در جریان آن احکام هر یک از سازمان ها، وزارتخانه ها و نهادها مشخص شده است.

مرکز پژوهش های مجلس اردیبهشت ماه سال ۱۳۹۸ در گزارشی با برشمردن ضعف ها و مشکلات سازمان وقت میراث فرهنگی، گردشگری و صنایع دستی، نبود سیاست مشخص و کلان در حوزه گردشگری را به حساب نداشتن برنامه جامع و سند راهبردی گذاشته بود.

در گزارش این مرکز آمده بود: «بر اساس بند الف ماده ۱۰۰ قانون برنامه ششم توسعه جمهوری اسلامی ایران، سازمان میراث فرهنگی، صنایع دستی و گردشگری مکلف به تنظیم سند راهبردی توسعه گردشگری و ارائه آن به هیات وزیران در سال اول برنامه ششم توسعه شده بود که تاکنون این مهم انجام نشده است. لذا لازم است به قید فوریت این تکلیف قانونی انجام و عملیاتی شود و گزارش آن ظرف سه ماه به کمیسیون فرهنگی و اصل نود مجلس شورای اسلامی ارائه شود.» حالا پس از گذشت یک سال از اخطاری که مجلس داد، این سند در هیات وزیران تصویب شد.

هیات وزیران درباره اهداف این سند توضیح داده است: سند راهبردی توسعه گردشگری با چشم انداز ایجاد یک چارچوب هماهنگ سیاستی برای اتخاذ رویکردی بین بخشی و یکپارچه برای دستیابی به توسعه پایدار گردشگری و با همکاری دستگاه های اجرایی، اساتید دانشگاهی و فعالان بخش خصوصی تهیه و تدوین شده و بر عناصر مؤثر بر بخش گردشگری مانند مدیریت گردشگری، مسائل فضای کسب و کار این حوزه، زیرساخت های گردشگری، نیروی انسانی و فرهنگ سازی، مشکلات مربوط به اتباع خارجی و تبلیغات و بازاریابی تمرکز دارد.

مشخص کردن خطوط کلان سیاستی براساس گلوگاه های اصلی حوزه گردشگری کشور، ایجاد زمینه تدوین برنامه ملی توسعه گردشگری، پیاده سازی اهداف در پویاترین حالت ممکن و منطبق با هدف افزایش بهره وری و توسعه و همچنین دستیابی به شاخص های رقابت پذیری سفر و گردشگری (توانمندسازی محیط، سیاست های سفر و گردشگری و منابع طبیعی و فرهنگی) از اهداف کلی سند پیشنهادی است.

در تدوین سند راهبردی توسعه گردشگری، مدل سیاستگذاری فرایندی مورد استفاده قرار گرفته است. جامع نگری در حوزه گردشگری از مسائل زیست محیطی تا شبکه گردشگری کشور، توجه به اسناد بالادستی و تجربه های قبلی کشور در حوزه گردشگری در صد سال اخیر، از مزیت های سند یادشده محسوب می شود.

کشف یک مجسمه مومیایی‌شده مصری



دانشمندان با بررسی دو مومیایی باستانی مصری کوچک دریافتند، این مومیایی‌ها در حقیقت مجسمه و تجسمی از اساطیر مصر باستان هستند.

دو تابوت کوچک ۳۰۰۰ ساله مصری که پیشتر گمان می‌رفت بقایای کودکانی را در خود جای داده‌اند اخیرا مورد بررسی قرار گرفتند. نتایج بررسی و آزمایشات نشان داد یکی از این تابوت‌ها در حقیقت مجسمه‌ای از جنس گل و گندم است که به شکل «ازیریس» ایزد پس از مرگ مصریان باستان ساخته شده است. دانشمندان با بررسی تابوت کوچکتر دریافتند اثر مومیایی شده‌ای که در این تابوت قرار دارد نیز بقایای یک انسان نیست و در حقیقت پرنده‌ای شبیه به شاهین است که به شکل «حوروس» دیگر شخصیت اساطیری مصر باستان که به عنوان ایزد فرمانروایی و آسمان‌ها شناخته می‌شد مومیایی شده است. این دو تابوت برای سال‌های متوالی در موزه ملی دریانوردی لندن نگهداری می‌شدند.



موزه‌ها به دنبال صلح، وفاق و ره‌گشای آینده

کارشناسان موزه معتقدند که موزه‌ها دیگر جایی برای نگه‌داری اشیای تاریخی نیستند بلکه مکان‌هایی به‌دنبال صلح و وفاق و ره‌گشای آینده هستند.

علیرضا قلی نژاد عضو هیئت اجرایی کمیته ملی موزه های ملی ایران در گفت و گوی اینستاگرامی با موضوع چیستی و تعریف موزه با اشاره به دو تعریف از موزه گفت : در اساسنامه ایکوم تعریف موزه چنین آمده است: موسسه غیر انتفاعی و دائمی است که در خدمت جامعه و توسعه آن است موزه برای عموم مردم آزاد است و میراث ملموس، ناملموس، طبیعی را با هدف آموزش، نگهداری حفاظت به نمایش می گذارد.

وی افزود: در تعریف جدید آمده است موزه، فضایی دموکراسی ساز فراگیر و چند منظوره برای ترغیب گفت و گو در نظر گرفته شده است و به پرداختن به مناقشات زمان حال می پردازد و اشیا جامعه را نگهداری می کند. موزه‌ها تضمین کننده حقوقی برابر برای همه هستند و از کرامت انسانی عدالت اجتماعی و برابری اجتماعی حمایت می کند.

قلی نژاد با بیان اینکه کمیته ایران در اجلاس کیوتو به تعریف دوم اعتراض داشت گفت: به نظر می رسد این از موزه نیست بلکه تشریح مفهوم موزه است در حالی که نیاز به تعریف وجود دارد و نباید آن موضوع تشریح شود زیرا در تعریف دوم از واحدهای به عنوان مثال دموکراسی استفاده شده که قابل تفسیر نیست و در جوامع و کشورهای مختلف معانی گوناگونی دارد و نمی توان از این مفاهیم در تعریف استفاده کرد.

وی در ادامه با بیان اینکه ایران از لحاظ تاریخ و سابقه در حوزه موزه باسابقه است، گفت: البته امروز در جامعه ما برداشت های متفاوتی از مفاهیم موزه وجود دارد که گاه با یکدیگر متضاد است. در حالی به عنوان مثال از شهر موزه صحبت و حرف زده می‌شود که بسیاری از مفهوم آن را نمی دانند و مشخص نیست کدام نهاد قرار است از موزه در موضوع شهر موزه حمایت کند.

قلی نژاد افزود: همچنین مفهوم دیگری همچون کافه موزه همچنان جای تردید دارد. اشیا و اموالی که در کافه موزه قرار دارد چگونه حفاظت و نگهداری می‌شود؟ موزه از حافظه بشری حفاظت می‌کند و ره گشای آینده است و به دنبال تفاهم صلح و وفاق است.

قلی نژاد گفت : موزه را نمی توان تنها به دوره‌های دور تاریخی محدود کرد ما امروزه با فراموشی مواجه هستیم. در صد سال پیش شکل خانواده طوری بود که بسیاری از فرهنگ ها به دیگر نسل می رسید ولی الان این گونه نیست.

وی افزود: بسیاری از خاطرات و آیین ها سی سال پیش به فراموشی سپرده شده زیرا کسی آن را به نسل کنونی منتقل نکرده است که این کار را می تواند موزه های محلی انجام دهند.

ضرروت راه اندازی موزه‌های محلی

جبرئیل نوکنده مدیرکل موزه ملی ایران یکی دیگر از سخنرانان بود ، گفت: گفت بیشتر مفاهیم در تعریف دوم در همان طرف نخست مستتر است.

وی در تعریف خودش از موزه گفت موزه محلی است که حافظه بشری نگهداری پاسداری می شود.

نوکنده، گفت: در تعریف موزه آمده است که موزه به صورت هیئت امنایی و به صورت دموکراتیک اداره شود و حتی به مفهوم مردم سالاری در جامعه کمک می کند.

وی افزود: نگهداری از اشیا هدف نهایی در موزه ها نیست بلکه تبین اشیا و سخن آوردن آنها ماموریت موزه است.

نوکنده با اشاره به تاریخ تأسیس موزه در ایران گفت: موزه ملی در سال ۱۲۹۵ ساخته شد که این یعنی سابقه یک صد ساله موزه در ایران که بسیار اهمیت دارد. موزه ها در رویکردهای جدید جامعه محور شده اند. مثلاً موزه ها در دوران شیوع کرونا وظیفه خودشان را انجام دادند.

وی در پاسخ به پرسشی مبنی بر افرادی که می خواهند اقدام به ایجاد موزه کنند باید چه چیزهایی بدانند، گفت: آنها خاطرات جمعی یک کشور و یا یک خانواده را در اختیار دارند که مسولیت سنگینی است و باید آنها بدور تعصب در اختیار بازدیدکنندگان بگذارند که ماموریت سنگینی است.

نوکنده در تعریف از باستان شناسی گفت: باستانشناسی مطالعه گذشته بشر و ارتباط آن با آینده است. این دور زمانی از دوره نو سنگی تا نیم ساعت قبل را شامل می شود. هم اکنون مطالعات باستان شناسی مدرن و معاصر در حال انجام است.

وی در خصوص موزه های محلی گفت: امروز ضرورت تاسیس موزه های محلی بسیار وجود دارد زیرا باید کمک شود تنوع های فرهنگی که ایران از آن برخوردار است حفظ شود زیرا ما امروز شاهد هستیم خاطرات جمعی ثبت نمی شود در حالیکه موزه های محلی این کار را انجام می دهند.

واکنش عضو شورا به تخریب قبرستان ابن بابویه

عضو کمیسیون فرهنگی و اجتماعی شورای شهر به اخبار منتشره در مورد تخریب قبرستان ابن بابویه واکنش نشان داد و گفت: عمدتا نگاه حاکم بر ساماندهی و یکپارچه سازی آرامستان‌ها، غیر فرهنگی است و مسوولان امر بیشتر به دنبال فعالیت عمرانی هستند تا احیاء هویت.

حجت نظری در مورد تخریب سنگ قبور در قبرستان ابن بابویه افزود: متاسفانه نگاه حاکم بر این قبرستان یا کلا برخی آرامستان های واجد ارزش تاریخی به جای آنکه رویکرد فرهنگی باشد عمدتا کالبدی و خشن است.

وی با بیان اینکه چند سال قبل شاهد اتفاقی مشابه در محدوده امامزاده عبدالله در شهرری بودیم که با ورود به موقع شورا و سازمان میراث فرهنگی شهرتهران از خسارت و تخریب بیشتر به محدوده امامزاده جلوگیری شد، اظهارکرد: در مورد وضعیت آرامستان ابن بابویه، توجه به این نکته ضروری است که براساس قانون، مدیریت آرامستان‌ها برعهده شهرداری‌هاست؛ اما برخی قبرستان‌ها همچون ابن بابویه در اختیار سازمان اوقاف هستند که مشکلاتی ازجمله چگونگی ساماندهی را رقم می‌زند. نظری با بیان اینکه متاسفانه شاهد برخوردها و موانع سلیقه ای در این آرامستان هستیم، ادامه داد: سه سال است که در نظر داریم یادمان دکتر محمدمصدق را که در این آرامستان قرار دارد، مرمت کنیم و حتی یکی از هنرمندان کشور حاضر شد با هزینه شخصی خود این مهم را انجام دهد و با اینکه موفق شدیم مجوزهای لازم را از وزارت میراث فرهنگی اخذ کنیم، اما همچنان سازمان اوقاف مجوزی در خصوص مرمت مجسمه و یادمانی که بیش از سه دهه در این آرامستان رها شده را صادر نمی کند. از طرف دیگر سنگهای قبور مردم که بعضا بیش از صدسال قدمت دارند را تخریب می کند، در حالی که در سایر کشورها این مجسمه و سنگ های قبور را بعنوان نمادهای فرهنگی و میراثی حفظ می‌کنند.

قاب امروز



بندر بحرکان هندیجان

پنجره

کاوش زیر خیابان مشتاق جوار تپه اشرف اصفهان، گشودن راز تاریخ ایران



گمانه زنی‌های شمال تپه تاریخی اشرف پرده از تاریخ مبهم اصفهان برداشت اما ادامه کاوش باستان‌شناسی در کف خیابان مشتاق همجوار این تپه، مطالبه جدی برای روشن شدن ابعاد تاریک تاریخ اصفهان و فلات مرکزی ایران است که تحقق این مهم نیازمند همکاری و مشارکت اداره‌کل میراث فرهنگی و شهرداری اصفهان است.

سال‌هاست که باستان شناسی در اصفهان جدی گرفته نشده است. بودجه‌های ناچیز و کاوش‌های نیمه تمام موجب شد تاریخ کهن اصفهان همچنان سربه مهر بماند و همه این‌ها شاید در سایه آثار شهره و بیشتر شناخته شده صفوی باشد. از سویی باید گفت بسیاری از عملیات باستان شناسی سال‌های اخیر در این شهر، بعد از تصمیمات مدیران برای ایجاد ساختارهای شهری آن هم به شکل نه چندان اصولی انجام گرفته است. اینبار اما در اصفهان طرح لوله گذاری آب به سمت شرق از جوار تپه اشرف، کار را به یکی از باستان شناسان کاربلد گره داد که برای عملیات نجات بخشی آثار تپه اشرف و حفظ شواهد اصفهان کهن ایستاد و عاقبت توانست دفتر مهر و موم تاریخ این شهر را باز کند. عملیات نجات بخشی آثار تاریخی تپه اشرف در طول ۶۵۰ متر لوله گذاری شرکت آبفا، دستاوردهای مهمی برای اصفهان و فلات مرکزی ایران در برداشت. کشف اسکلت اسبی که به شکل آیینی در کنار گورخمره‌های اشکانی تدفین شده یکی از مهم ترین یافته‌های هیات باستان شناسی تپه اشرف است که می تواند پرده از چهره غبارگرفته تاریخ کمتر شناخته شده سکونت اشکانیان در اصفهان و فلات مرکزی ایران بردارد. اشکانیان پیرو آیین مهر، اسب را قربانی و در کنار صاحبش که به احتمال قوی قهرمانی بود دفن می کردند؛ عقیده ای که به زندگی بعد از مرگ اشاره دارد و حالا آنچه از اسکلت اسب کشف شده در جانب شمال شرقی تپه اشرف به دست آمد نشان می دهد جسد این حیوان کامل به شکل آیینی تدفین شده است. سکایی‌ها از جمله اقوامی بودند که بیشترین استفاده را از اسب داشتند و اشکانیان نیز جز این اقوام بودند که به پیروی از یکی از برجسته ترین آیین‌های سکایی، اسب را قربانی و تدفین می کردند. سکایی‌ها اسب را برای خورشید قربانی می کردند چرا که به نقل از "هرودوت" مورخ یونایی در باورهای کهن برای سریع‌ترین ایزدان یعنی خورشید، سریعترین جانوران یعنی اسب را قربانی می کردند. از این فراتر اما باید گفت اسب به لحاظ کاربردی که داشته برای ایرانیان با اهمیت و از دارایی های ارزشمند بود و از همین رو نام‌های بسیاری از پادشاهان تاریخی ایران از جمله لهراسب، ارجاسب، گشتاسب، تهماسب به کلمه اسب ختم شد. با مروری در فرهنگ ایران باستان می‌توان بیشتر به اهمیت اسب و ارزش آن برای قربانی کردن برای ایزدانی چون آناهید یا مهر پی برد. تدفین آیینی اسب در کنار گورخمره‌های اشکانی که تنها بخشی از یافته‌های ارزشمند گمانه‌زنی در عملیات نجات بخشی تپه اشرف است، پرده از تاریخ سترگ ایران در فلات مرکزی ایران و اصفهان برداشت و این اما در حالی است که گویا هنوز ارزش این شواهد تاریخی از ادوار کمتر شناخته شده در این منطقه جغرافیایی بر دست‌اندرکان و مسئولان روشن نشد که هنوز اندرخم تشریفات لازم برای عقد تفاهم‌نامه همکاری برای نجات تاریخ مدفون شده اصفهان هستند؛ اقدامی که انتظار می رود شهرداری و اداره کل میراث فرهنگی اصفهان در همیاری و هم‌افزایی برای دست یافتن به شواهد ارزشمند تاریخ ایران همت بیشتری کنند تا در این موقعیت پیش آمده و پیش از آنکه دیر شود گمانه ها در محدوده مورد نظر دست کم در باند رفت خیابان مشتاق دوم تبدیل به کاوش شود.

خبر

مدیرکل میراث‌فرهنگی، گردشگری و صنایع‌دستی البرز اعلام کرد

فاز پایانی احداث پارک اقوام ایرانی در کرج

مدیرکل میراث‌فرهنگی، گردشگری و صنایع‌دستی البرز گفت: «موزه مردم‌شناسی استان به‌عنوان مجموعه مکمل پکیج گردشگری پارک اقوام ایرانی راه‌اندازی می‌شود.»

فریدون محمدی در حاشیه بازدید از پارک اقوام ایرانی در کرج با قدردانی از اقدامات ارزشمند شهرداری و شورای اسلامی شهر کرج برای رشد و توسعه صنعت گردشگری در استان عنوان کرد: «با توجه به حضور اقوام مختلف کشور در البرز و همچنین نام‌گذاری این استان توسط رهبر معظم انقلاب اسلامی (مدظله العالی) به‌عنوان ایران کوچک، مجموعه شورای اسلامی و شهرداری شهر کرج با تغییر کاربری یکی از بزرگ‌ترین پارک‌های کرج اقدام به ایجاد پارک اقوام ایرانی کردند.»

او افزود: «در این پارک هر منطقه ایران به‌عنوان نماینده فرهنگ، آداب، رسوم و معماری آن منطقه به صورت کامل و در اندازه‌های واقعی ایجاد شده است. از جمله این مناطق می‌توان به سایت روستای ابیانه کاشان، سایت روستایی ترکمن، سایت روستایی عشایر اردبیل، سایت روستایی عشایر بختیاری، سایت روستاهای خوزستان (موزیف‌های عربی و کپرهای نی)، سایت روستاهای خزری، آب‌انبار چهار بادگیره یزد، بازار سعدالسلطنه قزوین، مسجد جامع روستای فهلج یزد و جاذبه‌های بسیاری دیگر اشاره کرد.»

مدیرکل میراث‌فرهنگی، گردشگری و صنایع‌دستی البرز در ادامه از افتتاح این پارک به‌عنوان نقطه عطفی در صنعت گردشگری استان البرز یاد کرد و گفت: «این مجموعه در زمینی به مساحت هفت هکتارایجاد شده و جذابیت فراوانی برای گردشگر ورودی دارد. گردشگران در در موزیف‌های عربی خوزستان می‌توانند به صرف قهوه و چای بپردازند، در بازار سعدالسلطنه قزوین می‌توانند آثار هنری و صنایع‌دستی خریداری کنند و در آمفی‌تئاتر روباز مجموعه که ۱۱۰۰ متر مربع مساحت دارد، به تماشای تعزیه، نقالی و شاهنامه‌خوانی بپردازند، در مسجد جامع فهرج یزد نماز اقامه کرده، در ارگ بم عکس یادگاری گرفته و در سفره‌خانه سنتی مجموعه پذیرایی شوند.»

او افزود: «اداره‌کل استان آمادگی خود را برای هرگونه نقش‌آفرینی در تکمیل این مجموعه اعلام می‌کند و با مذاکرات صورت گرفته یکی از برنامه‌های ما برای تکمیل این پکیج ایجاد و راه‌اندازی موزه مردم‌شناسی است که در تلاشیم در نزدیک‌ترین زمان به بهره‌برداری برسد.»

نماینده مردم ایجرود و ماهنشان در مجلس شورای اسلامی:

طرح جذب سرمایه‌گذار در سد گلابر به مزایده گذاشته شده است

نماینده مردم ایجرود و ماهنشان در مجلس شورای اسلامی گفت: «سرمایه‌گذاری در سد گلابر باعث رونق گردشگری ایجرود خواهد شد.»

مرتضی خاتمی در بازدید از روستای هدف گردشگری گلابر و سد گلابر، اظهار کرد: «طرح جذب سرمایه‌گذار در سد گلابر در سه فاز آماده و به مزایده گذاشته شده است. تمامی اماکن و بناهای تاریخی این روستا، جزو میراث ماندگار استان محسوب می‌شود که با توجه به این میراث، می‌توان در راستای معرفی پتانسیل‌های گردشگری ایجرود گام‌های اساسی برداشت.»

نماینده مردم ایجرود و ماهنشان در مجلس شورای اسلامی ظرفیت‌های موجود در سد گلابر و تأسیسات آن را سرمایه ملی دانست و افزود: «سرمایه‌گذاری در سدگلابر در سه فاز، باعث رونق گردشگری در این حوزه خواهد شد. باید قدر این فرصت‌ها را دانست و در صیانت از آن تلاش کرد. روستای گلابر قابلیت تبدیل شدن به یک تفرجگاه و منطقه گردشگری را دارد.»

او خاطرنشان کرد: «طبیعت اطراف سد گلابر بی‌نظیر است و باید از این ظرفیت برای افزایش گردشگران در این منطقه استفاده شود. توجه به این‌که صنعت گردشگری باعث توسعه اقتصادی و اشتغال پایدار می‌شود، آثار گردشگری سد برای ایجاد اشتغال، اقتصاد مردم، جامعه ایجرود و استفاده از مواهب الهی تأثیرگذار است.»

مرتضی خاتمی تأکید کرد: «در طرح گردشگری تهیه‌شده، دو بخش اصلی پیشنهاد شده که شامل کاربری‌های گردشگری با محوریت اکوتوریسم و کارآفرینی برای ساکنان منطقه و کاربری‌های مدرن با جذابیت‌های خلاقانه و قابل رقابت با سایر مجموعه‌های تفریحی و توریستی در استان‌های مجاور زنجان است.»

او افزود: «در نظر داریم برای احداث واحدهای بوم‌گردی در این روستای هدف گردشگری تسهیلات اعطا شود. اگر گردشگری روستایی به نحوی مناسب برنامه‌ریزی و مدیریت شود، می‌تواند عامل توسعه در نواحی روستایی، پایداری جوامع محلی و ایجاد اشتغال باشد.»

نماینده مردم ایجرود و ماهنشان در مجلس شورای اسلامی خاطرنشان کرد: «کمک به حفظ جمعیت در روستاها، تقویت زیرساخت‌ها و فعال‌سازی ظرفیت‌های گردشگری، تأمین منابع مالی مورد نیاز و هماهنگی با دستگاه‌های ذی‌ربط برای احداث واحدهای بوم‌گردی روستایی، ایجاد اشتغال پایدار در حوزه گردشگری روستایی و همکاری در زمینه اجرای ضوابط ساخت و ساز در روستاهای مستعد گردشگری، نیازمند همکاری و تعامل بین همه دستگاه‌های اجرایی مرتبط است.»

کلید

روزنامه صبح ایران

نقد انگارت، اطلاع رسانی صادقانه و شفاف، تبادل افکار و آرا

پنجشنبه ۲ مرداد ۱۳۹۹ / شماره ۱۳۶۹ / سال هفتم / ۸ صفحه + ۴ صفحه اینترنتی / قیمت ۴۰۰۰ تومان



کیانوش جهانپور :

ایمنی جمعی کرونا نه ممکن است و نه مطلوب

۲



رضا اردکانیان:

تشکیل گروه‌های کاری برای پیگیری مسائل مربوط به بودجه ۱۴۰۰

۴



حسن روحانی:

مستاجران تهرانی وام اجاره ۵۰ میلیون تومانی می‌گیرند

۲

قید «خیلی فوری» افاقه نکرد

۴ ماه از سال گذشت؛ دولت حق مسکن کارگران را تصویب نکرد

اگرچــه در نامه وزیر کار بــه دولت برای تصویب حق مسکن کارگران قید دوفوریت ذکر شده بود اما دولت با بی‌اعتنایی به این موضوع، با گذشــت یک ماه از دریافت نامه؛ هنوز حق مسکن امسال را نهایی نکرده است. در جلسه ۱۷ خرداد ماه شورای عالی کار، علی رغم تغییر در پایه مزدی کارگران، مؤلفه دیگری تحت عنوان حق مسکن نیز با تغییر مواجه شــد؛ بنا بر تصمیم شورای عالی کار که با حضــور وزیر تعاون، کار و رفاه اجتماعی، نماینده وزیر امور اقتصادی و دارایی، نماینده وزیر صنعت، معدن و تجارت و نمایندگان کارگری و کارفرمایی تشکیل جلسه داده بود...

ادامه در صفحه ۴

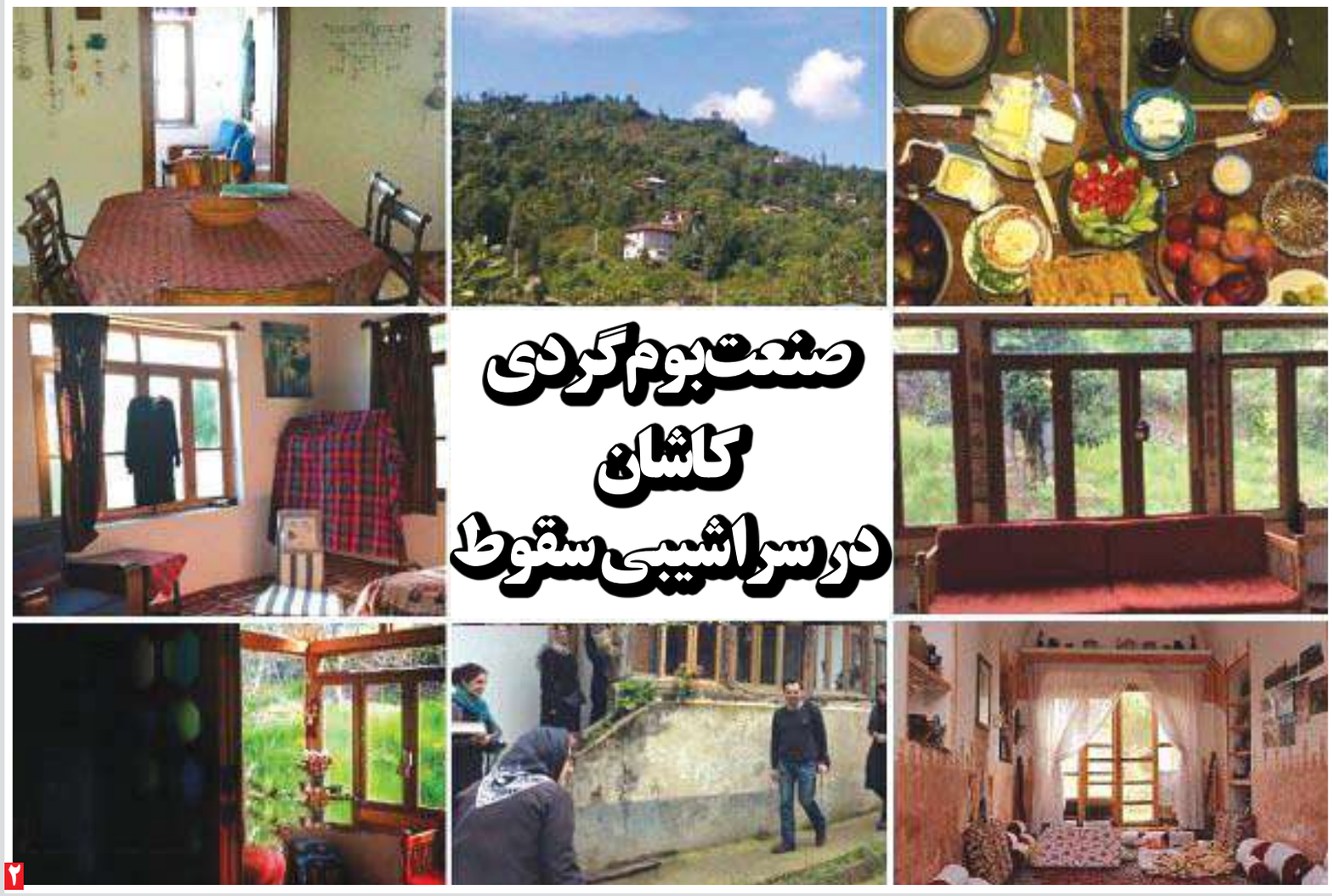

۲

آمار نگران کننده از افزایش موبایل قاپی در کلانشهرها

افزایش ســرقت، کلاهبرداری و موبایل قاپی موجی از نگرانی را در شــهروندان ایجاد کرده است، نگرانی که نیروی انتظامی باید سعی در رفع آن کند. آمار رسمی نگران کننده است، افزایش کلاهبرداری، موبایل قاپی، سرقت منزل و خودرو در چند ماه اخیر به خصوص بعد از شیوع کرونا...

۲

مدیر آزمایشگاه‌های دانشگاه علوم پزشکی شهید بهشتی عنوان کرد؛

شرط انجام تست کرونا در منزل

مدیر اداره امور آزمایشــگاه‌های دانشگاه علوم پزشکی شــهید بهشتی، در مورد انجام تست کرونا در منزل، توضیحاتی ارائه داد. سید محمدرضا یثربی، با اشاره به صدور پروانه تأسیس و مسئولیت فنی آزمایشگاه‌ها به عنوان یکی از مهم‌ترین وظایف اداره امور آزمایشگاه‌ها، گفت: ممیزی و نظارت بر مراکز آزمایشگاهی تحت پوشــش، رسیدگی به شکایات مراجعین به آزمایشگاه های تحت پوشش و بررسی درخواست های تأسیس برخی از شرح وظایف این اداره است...

۵

شمشیرباز المپیکی ایران:

حفظ جانم از المپیک مهمتر است

شمشــیرباز المپیکی ایران با اشــاره به اعلام زمان بندی مســابقات این رشته در المپیک توکیو گفت: امید زیادی دارم المپیک با قدرت برگزار شــود اما در هر شــرایطی ســلامتی و حفظ جانم اولویت دارد. مجتبی عابدینی که با تیم ملی شمشــیربازی اســلحه سابر سهمیه حضور در المپیک توکیو را به دست آورده است به تشریح شرایط تمرینی و اوضاع زندگی‌اش در این روزهای کرونایی پرداخت. ضمن اینکه گلایه‌هایی هم بابت مسائل مالی مطرح کرد....

۷

غلامرضا رمضانی مطرح کرد؛

نوسانات «دلار» و تشدید بحران در سینما

غلامرضا رمضانی ضمن تأکید بر اینکه در شرایط فعلی شیوع کرونا، نمی‌توان سلامت افراد گروه فیلمسازی را تضمین کرد، از تشدید شرایط بحرانی سرمایه‌گذاری در سینما با نوسانات دلار و گرانی‌ها گفت. غلامرضا رمضانی کارگردان ســینما که به تازگی پروانه ساخت فیلم سینمایی «نوه دختری» را دریافت کرده است، در گفتگو با خبرنگار مهر درباره زمان ساخت این فیلم سینمایی گفت...

۸

سه گزینه وزارت صنعت برای تولید خودروی ارزان‌قیمت

با خارج شدن پژو ۴۰۵ و پراید از خط تولید دو خودروساز بزرگ کشور که از محبوبیت بالایی نزد خانوارهای ایرانی برخوردار بودند، موضوع جایگزینی آنها به‌ویژه با خودروهایی که بتــوان در همان بازه قیمتی آنها را تهیه کرد، بیش از پیــش اهمیت یافته اســت. در این راســتا تولید خودروی ارزان در دســتور کار وزارت صنعــت، معدن و تجارت قرار گرفته است.



۲۲ خــرداد مــاه امســال آخرین خودروی پژو ۴۰۵ جی. ال. ایکس در سایت ایران‌خودرو خراسان تولید شد و پس از ۲۷ سال تولید این خودروی محبــوب خانوادگــی متوقف شــد. هرچند به تعداد محــدود تولید نوع دوگانه‌سوز آن برای ناوگان تاکسیرانی و فیس‌لیفــت (Face Lift) اس. ال. ایکــس آن بــا موتور تی. یــو۵ ادامه خواهد یافت. همچنین مطابق مصوبه شورای عالی اســتاندارد، تولید انواع پرایــد به‌جز وانت پراید که آن هم به درخواست وزارت صنعت و برای رفع معضل کمبود وانت در کشــور انجام شــده، متوقف شــد. الزام بــه اعمال استانداردهای ایمنی و استانداردهای ۸۵گانه ســبب افزایــش هزینه‌های تولید و مقرون به صرفه نشدن تولید این خودروها و در نهایت خارج شدن آنها از خط تولید شــد. بــا پایان کار این خودروها در کشورمان به‌ویژه در بازه قیمتی که قرار داشــتند و امکان خرید آنها را بــرای اکثر خانواده‌های کم‌بضاعــت فراهم می‌کــرد، اکنون تولید خودروی ارزان قیمت در همان فاصله قیمتی یا کمتر در دستور کار وزارت صنعــت، معدن و تجارت قرار گرفته است.

جزییــات تولید ســه خودروی ارزان قیمت

در ایــن زمینه «امیــر جعفرپور» معــاون دفتر خودرو و نیروی محرکه وزارت صنعــت در گفــت وگــو بــا خبرنــگار اقتصــادی ایرنــا گفت: با توجــه به خــروج پراید و پــژو ۴۰۵ از خــط تولید دو خودروســاز بزرگ کشــور بنا به اقتضائات اســتانداردی و نیــاز بــه دگرگونــی و نوگرایی در خودروسازان، مشتریان دیگر قادر به خرید خودروهایی در بازه قیمتی ۳۰ تا ۴۰ میلیون تومان (که این روزها با قیمت های جدید بــه حدود ۲ برابر افزایش یافته) نبودند.

وی افــزود: در این راســتا، وزارت صنعت سه گزینه تولید میکروکارها (Micro Car)، تولیــد خــودرو با موتور کم‌مصرف و موتورسیکلت‌های چهارچــرخ را در دســت بررســی دارد تــا گزینــه مناســبی را بــرای خانواده‌های ایرانی برگزیند. جعفرپور با بیان اینکه میکروکار به خودروهای کوچک‌مقیــاس دو، ســه یــا چهار نفره اطلاق می‌شــود، ادامــه‌داد: این خودروهــا می‌تواند پاســخگوی نیاز تردد شــهری بــوده و فضــای پارک زیادی نیاز ندارند.

وی با بیــان اینکــه خصیصه دوم بــا توجه به کمبود فضــای پارک در منازل و خیابان‌های شهرهای بزرگی مثل تهران می‌تواند قابل توجه باشد، اضافه کــرد: تولید ایــن خودروها با دو نیــرو محرکه برقــی یا هیبریدی برنامه‌ریزی می‌شود.

به گفته این مســوول، در پنج سال گذشته تلاش‌های زیادی برای تولید موتورهــای کم‌مصــرف انجام شــده و به‌خصــوص یکــی از شــرکت‌های دانش‌بنیــان داخلی موفــق به تولید موتورهای سه سیلندر و چهار سیلندر با مصرف سوخت پنج لیتر در هر ۱۰۰ کیلومتر پیمایش شده است.

وی خاطرنشان کرد: تولید انبوه این نوع از موتورها و خودروهای متناسب با آنها، گزینه دوم پیش رو برای تولید خودروهای ارزان است.

معاون دفتر خودرو و نیروی محرکه وزارت صنعت، همچنیــن به گزینه سوم مد نظر مســوولان اشاره کرد و گفت: این گزینه، تولید خودروهایی است که در حقیقت موتورسیکلت‌های چهارچرخ هستند، وزن این خودروها کمتر از ۴۵۰ کیلوگرم بوده و سرعتی کمتر از ۵۰ کیلومتر در ساعت دارند.

وی افــزود: ایــن خودروهــا برقی خواهند بود که بین ســه تا ۶ ساعت زمان برای شــارژ نیاز داشته و با هر بار شــارژ، مــی توانند بیــن ۲۰۰ تا ۴۰۰ کیلومتر پیمایش داشته باشند. جعفرپور، در عین حال از تلاش ایران خودرو در سال‌های گذشته به منظور تولید موتورهای کم مصرف و کم‌هزینه خبر داد و گفــت: اکنون با همراهی خودروســازان و موتورسیکلت‌سازان، همچنین مســوولان ایــدرو و وزارت صنعــت، بررســی ایــن گزینه‌ها در دســتور کار است و امیدواریم تا یکی دو مــاه آینده بتوانیم به نتیجه‌ای که برای مردم و مشــتریان مناســب‌تر است، دست یابیم.

(نوبت دوم)

آگهی مناقصه عمومی

موضوع مناقصه : اجاره جمع آوری ضایعات خانگی

دهیاری فرارت به استناد مجوز ۱۰۷ مورخ ۹۹/۰۳/۱۱ شورای محترم اسلامی فرارت در نظر دارد نسبت به واگذاری اجاره یک ساله جمع آوری ضایعات خانگی از طریق مناقصه عمومی و نشر آگهی در دو نوبت اقدام نماید. لذا،از شرکت های واجد شرایط (مربوطه) دعوت می شود پس از اطلاع حداکثر تا تاریخ ۹۹/۰۵/۲۷ تا ساعت ۱۴:۳۰ نسبت به دریافت و تحویل اوراق مناقصه به دهیاری فرارت واقع در فرارت – نبش بوستان ۸ – ساختمان دهیاری،با در نظر گرفتن شرایط ذیل مراجعه نمایند:

۱ – قیمت کارشناسی ماهیانه جمع آوری ضایعات : ۹۸،۰۰۰،۰۰۰ ریال.

۲– ارائه سپرده شرکت در مناقصه : ۱۰۰،۰۰۰،۰۰۰ ریال الزامی است.

۳– هزینه تهیه و خرید اسناد مناقصه : ۲۰۰،۰۰۰ ریال می باشد

۴– دهیاری در رد یا قبول پیشنهادات مختار می باشد.

۵– کلیه هزینه های مربوط به انتشار آگهی به عهده برندگان مناقصه خواهد بود.

۶–زمان بازگشایی پاکت‌ها در روز یکشنبه ۹۹/۰۵/۲۸ در کمیسیون عالی معاملات در محل دهیاری فرارت راس ساعت ۱۶ خواهد بود.

نوبت اول چاپ: ۹۹/۰۴/۲۶ نوبت دوم چاپ: ۹۹/۰۵/۰۲

سید میلاد احمدی – دهیار روستای فرارت

(نوبت دوم)

آگهی مناقصه

دستگاه مناقصه گزار: شهرداری محمودآباد

موضوع مناقصه: خرید باکس بتن مسلح به تعداد ۵۰ عدد و بالشتک بتن مسلح(۱۰۰ مترمربع) جهت احیای چایرود واقع در میدان سردار سلیمانی.

هزینه خرید اسناد مناقصه مبلغ ۵۰۰/۰۰۰ ریال واریز به حساب درآمد شهرداری ۰۱۰۵۶۰۴۵۸۵۰۰۱ نزد بانک ملی.

برآورد اولیه: ۴/۸۵۰/۰۰۰/۰۰۰ ریال

تضمین مناقصه: به مبلغ ۲۴۲/۵۰۰/۰۰۰ ریال

سایر شرایط در اسناد مناقصه درج گردیده است.

پیمانکاران می‌توانند ظرف مدت یک هفته از انتشار این آگهی نسبت به اخذ فرم استعلام از شهرداری و تحویل پاکت پیشنهاد خود اقدام نماید.

علی صیقل وازی – شهردار محمودآباد

نوبت دوم

آگهی مناقصه عمومی

شهرداری نسیم شهر در نظر دارد به استناد مجوز شماره ۹۹/۰۲/۲۱ ۵/۹۹/۶۸/ش مورخ شورای اسلامی شهر نسبت به اجرای پروژه دیوارکشی آرامستان باغ بهشت از طریق مناقصه عمومی به شرح ذیل اقدام نماید.

بدینوسیله، از اشخاص حقوقی واجد شرایط دعوت می گردد جهت شرکت در مناقصه و دریافت اسناد به امور مالی شهرداری مراجعه نمایند.

۱–موضوع مناقصه: اجرای پروژه دیوارکشی آرامستان باغ بهشت.

۲– مبلغ اعتبار پروژه : به مبلغ ۱۵/۰۰۰/۰۰۰/۰۰۰ ریال.

۳– مدت اجرای پیمان ۳ می باشد.

۴– مبلغ تضمین شرکت در فرایند ارجاع: ۷۵۰/۰۰۰/۰۰۰ ریال (هفتصد و پنجاه میلیون ریال)

۵– مبلغ تضمین انجام تعهدات : ۱۰ درصد مبلغ قرارداد.

۶– رتبه و رشته مورد نظر : رتبه ۵ سازمان مدیریت و برنامه ریزی،رشته ابنیه .

۷– مبلغ خرید اسناد : ۱/۰۰۰/۰۰۰ ریال به حساب ۰۱۰۵۳۹۵۲۶۸۰۰۵ بنام شهرداری نسیم شهر جهت فروش اسناد مناقصه.

۸– هزینه چاپ آگهی به عهده برنده مناقصه می باشد.

۹– سایر اطلاعات و جزئیات در اسناد مناقصه می باشد.

• اطلاعات تماس دستگاه مناقصه گزار: تهران – شهرستان بهارستان – نسیم شهر – بلوار امام خمینی (ره) – نبش میدان هفت تیر – شهرداری نسیم شهر – واحد امور مالی

قدرتعلی طلایی – شهردار نسیم‌شهر

پذیرش سرپرستی فعال در شهرستان‌ها

سازمان آگهی: ۶۶۵۶۷۷۶۷ – ۰۲۱

روزنامه صبح ایران
کلید
پنجشنبه ۲ مرداد ۱۳۹۹ /شماره ۱۳۶۹ /سال هفتم

خبر

صنعت بوم‌گردی کاشان در سراشیبی سقوط

کاشـان - همزمان با شیوع ویروس کرونا بخش صنعت بوم‌گردی ایران که چند سـالی به واسطه حضور گردشـگران جانی تازه به خود گرفته بود، روبه افول است.

گردشگری یکی از پاک‌ترین و در عین حال پرسودترین صنایـع حال حاضر جهان اسـت؛ در ایران نیز به دلیل برخورداری از هویت و فرهنگی اصیل اخیراً شاخه‌ای از صنعت گردشگری با قدرت شکل گرفت که بر طبق آن با تکیه بر سنت‌ها و فرهنگ و فضای کالبدی بجا مانده از گذشته گردشـگران داخلی و به خصوص خارجی را جذب کرد. صنعت بوم گردی توانست در مدت کوتاهی بخش توریسـم ایـران و به خصـوص مناطق مرکزی و کویری را با تحولی شـگرف همـراه کند اما این تمام ماجرا نبود. ساختمانی که آجر به آجر آن توسط فعالان بخش گردشـگری و در طول سـالیان سال بنا گذاشته شده بود به ناگاه توسط طوفان کرونا در هم پاشیده شد و به جز خسارات و آسیب‌های به جامانده از انواع و اقسام بدهی‌های مالی و بانکی ره آوردی برای فعالین این حوزه نداشت. نکته حائز اهمیت در صنعت بوم گردی مهاجرت معکوسی بود که از شهر به روستاها انجام گرفت. به گفته کارشناسان و فعالین این حوزه با اوج و رونق صنعت بوم گردی در ایران بسیاری از افراد و خانواده‌هایی که پیش از این روسـتای محل سـکونت خود را ترک و رهسپار شهر شده بودند، با مشاهده رونق این صنعت مجدداً به روستاها برگشـته و با فراهم آوردن امکانات و ملزومات لازم اقامتگاهی بومی در روستای خود احداث و علاوه بر اینکه باعث رونق اقتصادی خود و اهالی آن روستا شدند، باعث اشتغال مستقیم و غیرمستقیم بسیاری از اطرافیان خود نیز گشتند و این یعنی با توسعه صنعت بوم گردی با یک تیر چند نشان هدف گرفته شد.

توسعه بوم گردی در کشور باعث ایجاد اشتغال و تولید منابع درآمدی پایدار می‌شود

نماینده مردم کاشان و آران و بیدگل در مجلس شورای اسلامی با بیان اینکه توسعه بوم گردی در کشور باعث ایجاد اشتغال و تولید منابع درآمدی پایدار برای بسیاری از هموطنان می‌شـود، اظهار داشت: در حالی که کشور با بیکاری بخش زیادی از فارغ‌التحصیلان دانشـگاهی همراه است توسعه بوم گردی می‌تواند زمینه اشتغال را برای این دانش آموختگان فراهم کند. سیدجواد ساداتی نژاد با اشاره به اینکه دولت باید از فعالان آسیب دیده از صنعت بوم گـردی حمایت‌های لازم را انجام دهد، ابراز داشـت: بیش از دو هزار فعال صنعت بوم گردی در کل کشـور وجود دارد که بیشترین آسیب را از شیوع کرونا در صنعت گردشگری دیده‌اند و بر همین مبنا باید دولت حمایت‌های ویژه‌ای را از آنها انجام دهد.

توسـعه صنایع دسـتی در گروه توسعه صنعت گردشگری و بوم گردی

وی توسعه صنایع دستی و همچنین ترویج فرهنگ و رسـوم اصیـل ایرانی را یکی دیگر از نتایج توسـعه بوم گردی دانسـت و تصریح کـرد: انتقال ۱۰ درصد گردشـگرانی که از شهرهای ایران بازدید می‌کنند به روسـتاها می‌تواند علاوه بر توسعه اقتصادی روستاها باعـث افزایش مهاجرت معکوس نیز بشـود. نماینده مـردم کاشـان و آران و بیدگل در مجلس شـورای اسلامی جاذبه‌های طبیعی و فرهنگی منطقه کاشان را از جمله مهمترین ابزارهای توسـعه بوم گردی این منطقه دانست و خاطرنشـان کرد: افزایش اشتغال و کارآفرینـی در بین خانواده‌ها، تقویت بنیان اقتصادی و اسـتفاده از ظرفیت‌های بومی و محلی برای ترویج هویـت ایرانی اسـلامی و غیـره در توسـعه صنعت گردشـگری به خصوص بوم گردی مؤثر اسـت. وی با اشـاره به اینکه یکی از اولویت‌های مجلس یازدهم مباحث اقتصادی و بهبود معیشـت مردم است، بیان داشت: توسـعه صنعت گردشـگری نقش مؤثری در بهبود معیشت خانواده‌ها دارد و بر همین مبنا حمایت از فعالیـن این بخـش باید در دسـتور کار مجلس و همچنین دولت قرار بگیرد.

هتل‌های چند ستاره نسبت به اقامتگاه‌های بوم گردی آسیب کمتری از کرونا دیدند

همانطـور که ذکر شـد مسـئولین و مدیران بخش صنعت گردشگری لازم است در اعطای تسهیلات برای بخش‌های آسیب دیده از کرونا در صنعت گردشگری باید توجه ویژه‌ای به بخش‌های بوم گردی مستقر در روستاها داشته باشند. بخش‌های قوی صنعت گردشگری همانند هتل‌های لوکس و چند سـتاره با اختلاف بسیار زیادی نسـبت به بخش‌های کوچک‌تر همانـنـد اقامتگاه‌های بوم گردی دارای آسـیب و زیان کمتری شـده‌اند و بر همین اساس لازم است اعطای این تسهیلات با اولویت واحدهای بوم گردی انجام شود. هرگونه تصمیم گیری اشتباه در این زمینه می‌تواند علاوه بر نابودی صنعت بوم گردی باعث بیکاری بخش عظیمی از فعالان این حوزه نیز شود. بسـیاری از افرادی که در این بخش حضوری فعال دارند از بین دانش آموختگان دانشگاهی هستند که با عشق و علاقه پا در میدان صنعت گردشگری و توریسم گذاشته و باید حمایت شوند.

لـزوم اسـتفاده از تجارب دیگر کشـورها برای توسعه اقتصاد بوم گردی

در این ارتباط یک کارشناس اقتصادی در گفت و گو با خبرنگار مهر با اشاره به لزوم استفاده از تجربیات دیگر کشـورها برای توسـعه اقتصاد بوم گردی اظهار داشت: کشورهایی همچون مراکش، مصر تجارب بسیار خوبی در توسـعه صنعت بوم گردی دارند که باید مورد توجه قـرار بگیرد. کیوان فرامرزی بـا بیان اینکه حمله کرونا بـه بخش گردشـگری بیش از دیگر اصنـاف مخرب و ویرانگر بود، گفت: برای ساختن مجدد پایه‌های صنعت گردشگری به خصوص بوم گردی علاوه بر حمایت‌های دولتی باید حضوری فعال در نمایشگاه‌های بین‌المللی نیز داشته باشیم.

صادرات کالاهای اساسی ممنوع است



معاون گمرک با بیان اینکه صادرات عمده کالاهای اساسی اعلام شده از سوی مراجع ذیربط، ممنوع است، گفت:صادرات محصولات کشاورزی در ۴ ماهه نخست امسال نسبت به مدت مشابه پارسال، ۳۰.۴ درصد رشد داشته است.

مهرداد جمال ارونقی اظهار داشت: میزان صادرات اقلام و محصولات کشاورزی در ۴ ماهه نخست سال جاری بیش از ۲ میلیون و ۷۰۶ هزار تن است که نسبت به مدت مشابه در سال قبل (۲ میلیون و ۷۴ هزار تن)، بیش از ۳۰.۴ درصد رشد داشته است. معاون فنی گمرک ایران افزود: محصولات صادر شده در سال جاری دارای ارزشی معادل یک میلیارد و ۶۹۰ میلیون دلار می‌باشند که نسبت به ارزش اقلام صادراتی سال ۹۸ در مدت مشابه با ارزشی معادل یک میلیارد و ۵۸۲ میلیون دلار از رشدی معادل ۶.۸ درصد برخوردار بوده است.



آمار نگران کننده از افزایش موبایل قاپی در کلانشهرها

افزایش سـرقت، کلاهبرداری و موبایل قاپی موجـی از نگرانی را در شـهروندان ایجـاد کـرده اسـت، نگرانی کـه نیروی انتظامی باید سعی در رفع آن کند.

آمار رسـمی نگـران کننده اسـت، افزایش کلاهبـرداری، موبایـل قاپی، سـرقت منزل و خـودرو در چند ماه اخیر بـه خصوص بعد از شیوع کرونا.

آخریـن آمار از افزایـش این جرایم را رئیس پلیس آگاهی تهران بزرگ داد. سـردار علیرضا لطفی گفت کـه در حوزه جعل و کلاهبرداری با توجه به شـرایط اقتصادی بـا افزایش جرم کلاهبرداری در سال ۹۸ و ۹۹ مواجه هستیم و ۳۰ درصد افزایش جرم داشتیم.

به گفته وی بیش از ۹۰ درصد سـرقت‌های قاپ زنی مربوط به سـرقت موبایل اسـت که افزایش قیمت تلفن همراه و عدم رعایت نکات ایمنی از سوی شـهروندان در این خصوص از علل رشد این نوع سـرقت است. گرچه رئیس پلیس آگاهی تهـران بزرگ از کاهش جرایمی مانند سـرقت، قتل، آدم ربایی و سـرقت‌های خشن و به عنف در تهران بزرگ خبر داده، اما تعداد همین جرایم در اسـتان خراسان رضوی روند افزایشی داشته است.

آن طور که سردار محمد کاظم تقوی فرمانده انتظامی خراسـان رضوی در آماری که ابتدای خرداد اعلام کرده، میزان سرقت در این استان در دو ماه ابتدای سـال جاری نسـبت به مدت مشابه سال قبل افزایش یافته است و بیشترین رشد سـرقت مربوط به خودرو و موتورسیکلت بـا ۶۰ درصد افزایش نسـبت به مدت مشـابه پارسال است.

موضوع زمانی نگران کننده تر می‌شـود که با نگاهی به سـایر آمارهای ارائه شده از سوی فرمانـده انتظامـی خراسـان رضـوی متوجه می‌شـویم که پس از سـرقت خودرو، سـرقت از منازل مسـکونی، اماکن خصوصی، سـرقت گوشـی و گوشـی‌قاپی نیز روند رو به رشدی داشته است.

البته طبق گفته‌های سـردار تقوی، بخشـی از این گوشـی قاپی‌ها به صورت سرقت خشن انجام شده است، آنچنان که وی در این زمینه گفته است: این سرقت‌ها علاوه بر ایراد خسارت مالی به شـهروندان، آثار روحی زیانباری نیز بر بسـیاری از مالباختـگان برجـای می‌گذارد و صحنه‌های وحشـیانه زورگیری و گوشی قاپی ممکن اسـت تـا مدت‌ها کابوس روز و شـب مالباختگان باشد.

از سـوی دیگـر، خلیـل اللهـی، رئیس کل دادگستری آذربایجان شرقی نیز آمار مشابهی از افزایش جرائمی مانند سرقت، کلاهبرداری و گوشی قاپی در این استان داده است.

وی جرایـم و آمارهـای ارائه شـده توسـط دادگستری آذربایجان شـرقی را نشان دهنده واقعیت‌های موجـود در جامعه خوانده و گفته «هر چند جرایم یاد شـده در استان نسبت به میانگین کشوری پایین‌تر است، اما افزایش این جرایم برهم زننده امنیت روانی جامعه اسـت و بـر همین اسـاس باید تدابیـر جدی پیش بینی شـود.». بـه گفته خلیل اللهی سـرقت، کلاهبرداری و تصرف عدوانی در این استان رو به افزایش است.

در اصفهـان نیز سـرهنگ مرتضوی، رئیس پلیـس فتـای این اسـتان از افزایـش جرایم اجتماعـی و اخلاقـی خبـر داده و گفته «در سه ماهه نخسـت امسال در حوزه اخلاقی ۱۴ درصـد و در حوزه اجتماعی به صورت غیرقابل منتظره ۷۵ درصد افزایش وقوع جرم را شاهد هسـتیم که از عوامـل اصلی جـرم در حوزه اخلاقی می‌توان به انتشار اطلاعات و فیلم‌های خصوصی مـردم و در حـوزه اجتماعی؛ هک، نفوذ و دسترسـی‌های غیر مجاز که بیشتر در شبکه‌های اجتماعی مانند اینستاگرام و واتس اپ و تلگرام حادث می‌شوند اشاره کرد.»

البته بـه گفته سـرهنگ مرتضـوی جرایم اقتصادی با راه اندازی رمز پویا در این اسـتان روندی کاهش داشته است.

طبق گفته‌های سـرهنگ رضا بینقی رئیس پلیس آگاهی استان سمنان، در این استان نیز با توجه به ایام پسا کرونا و به خصوص فروردین شـاهد افزایش سرقت خودرو، محتویات داخل خودرو، انبارهـا و مغازه‌ها بودیـم و در مقابل سرقت از منازل کاهش یافته بود.

سـرهنگ فرج شـجاعی فرمانـده انتظامی شهرسـتان شـیراز نیز در اردیبهشـت خبر از افزایـش سـرقت‌های درون خـودرو و اماکن خصوصی در شیراز داده بود.

این آمارها در حالی طی ۳ ماه گذشته اعلام شده است که هنوز بیشتر فرماندهان انتظامی سایر استان‌ها آمار نهایی و جمع بندی ۳ ماهه خود از میزان جرایم رخ داده در کشور را اعلام نکرده‌اند، اما همین آمار اعلام شده نیز موجب نگرانی در شهروندان شده است.

انتشار روزانه تصاویر چندین فقره سرقت به عنـف در فضای مجازی موجب ایجاد موجی از نگرانی میان شهروندان شده است. همین هفته گذشـته بود که ویدئوی سـرقت یک دستگاه تلفن همراه توسـط ۳ زورگیر خشـن و ضرب و شـتم مالباخته در فضای مجازی حسابی سر و صـدا به پـا کرد و هر روز نیـز ویدئوهایی از شـیوه‌های جدید سـرقت به روش زاغ زنی و موبایل قاپی منتشر می‌شود.

در این میان همان گونه که فرمانده انتظامی خراسان رضوی اشاره کرده، کابوس سرقت و اثر زیان بار روحی و روانی آن تا مدت‌ها مالباخته را رهـا نمی‌کند. عبدالله یکـی از مالباختگانی اسـت که قربانی موبایل قاپی شده و می‌گوید: یک ماه از زمانی که تلفنم رو توی خیابان زدند می‌گذرد، اما هنوز هر کی از کنارم رد می‌شود تنم به لرزه می‌افتد.

این اثرات روانی و روحی شاید هرگز از ذهن و روان مالباختگان پاک نشود و آن خانمی که در خیابان و بـه زور قمه طلاهایش را به یغما بردند، تا وقتی جان در بدن دارد، این صحنه را هر شـب در خواب کابوس ببیند و در واقعیت فوبیای سرقت و زورگیری گرفته باشد.

این موضوعات را بسـیار در منویات و بیانات مقام معظم رهبری مشـاهده می‌کنید درست جایی کـه در دیدارهـای خود بـا فرماندهان انتظامی بـر موضوعاتی مانند امنیت اجتماعی و اخلاقی و حضور مقتدارانه جهت پیشـگیری از وقوع جرایم تأکید کرده‌اند.

بـدون شـک نیـروی انتظامـی می‌تواند با اقداماتی نظیر افزایش گشـت‌های خود کمک به کاهش وقوع چنین جرایمی کند، موضوعی که هم اکنون با توجه به عملکرد فعلی روندی افزایشی به خود گرفته است.

رییس جمهور:

مستاجران تهرانی وام اجاره ۵۰ میلیون تومانی می گیرند

رییس جمهـوری گفت: افـرادی که حقـوق ثابـت دارنـد و خانواده‌هـای تحت حمایـت در تهران بـرای ودیعه و اجـاره مسـکن مبلـغ ۵۰ میلیـون، در شـهرهای بـزرگ ۳۰ میلیون و در شـهرهای کوچک ۱۵ میلیـون تومان تسـهیلات با سـود ۱۳ درصد دریافت می‌کنند.

حجت‌الاسلام‌والمسلمین حسن روحانی در جلسه هیات دولت با اشاره به فرارسیدن ماه ذی‌الحجه و ماه مرداد گفت: در این ماه حوادث بسـیار مهمی داشـته‌ایم؛ از پایان جنگ و عملیات مرصاد که آخرین عملیات ما بود تا آزادی همه عزیزان ما که در عراق در بند اسارت بودند تا پیروزی مشروطیت در اواسط مرداد.

رییس جمهوری با اشـاره به روز ازدواج و سـالروز ازدواج امام علـی (ع) با حضرت فاطمـه اطهر (س)، اظهار داشـت: ازدواج برای ما بسـیار مهم اسـت چراکـه ازدواج موجب تشـکیل خانواده می‌شود و خانواده رکـن اصلی جامعه اسـت. امسـال به‌رغم کرونا تاکید ما این اسـت که سنت ازدواج مانند گذشته ادامه یابد.

روحانی ادامه داد: مراسم‌هایی که در این مناسـبت‌ها داریم، باید حذف یا به خاطر پروتکل‌های بهداشـتی باید بسیار محدود شود.

رییس شـورای عالی انقـلاب فرهنگی، ازدواج و تشـکیل نهـاد خانـواده را برای دولت مهم دانست و تصریح کرد: امسال و سال گذشته در مساله وام ازدواج تسهیلات بهتـری را برای خانه اولی‌ها و کسـانی که زندگی مشترک‌شـان را تازه آغاز می‌کنند قـرار دادیم. ۳۰ هـزار میلیـارد تومان در اختیار آنها قرار گرفت و امسـال هم همین روند ادامه می‌یابد.

روحانی با اشاره به اقدامات دولت درباره اجاره‌نشـین‌ها و مسـتاجرین خاطرنشان کـرد: دولت بـرای کسـانی کـه در آغاز زندگی مشترک هستند؛ دو گام مهم برای مسـتاجران در هفته‌هـای اخیر برداشـته اسـت. اقـدام اول اضافه اجاره‌بهـا بود که روند صعودی و غیرمنطقی داشـت که در سـتاد ملی کرونا تصویب کردیم در تهران حداکثـر ۲۵ درصد و در شـهرهای بزرگ ۲۰ درصد و در شـهرهای دیگر ۱۵ درصد افزایش داشته باشند.

رییس‌جمهـوری بـا بیـان اینکـه اقدام دیگری کـه امروز اجرایی می‌شـود، دادن ودیعه از طریق بانک به مسـتاجرین است، ابراز داشـت: مسـتاجرین یک پولی برای اجـاره می‌دهند و یک پولی برای ودیعه در نزد مالک می‌سپارند. دولت تصمیم گرفته برای آنهایی که دارای حقوق ثابت هستند، کارمند یا کارگر اسـت و حقوق ثابتی دارد و همچنین خانواده‌هایی که تحت حمایت هسـتند، ایـن خانواده‌ها در تهـران برای اجـاره‌ای که می‌کننـد، ۵۰ میلیون تومان بتوانند از بانک پول بگیرند.

روحانـی افزود: در شـهرهای بزرگ این وام ۳۰ میلیـون تومـان و در شـهرهای کوچک ۱۵ میلیون تومان می‌شـود. سود و بهـره این وام، ۱۳ درصد اسـت که یک کمک بسیار خوبی برای مستاجرین ماست. اینها می‌توانند تا ۵۰ میلیون از بانک قرض بگیرند و سـود را به بانـک پرداخت کنند. پایـان کار وقتی اجازه تمام می‌شـود اصل پول را به بانک بازگردانند.

وی با بیـان اینکه آن وام کمک بسـیار خوبی برای افرادی اسـت که تحت فشـار هسـتند، عنوان کرد: از هفته آینده وزارت مسـکن و بانک مرکـزی ویژگی‌ها را اعلام کرده و مقررات و شـرایط را ابلاغ می‌کنند و مـردم را از طریـق صداوسـیما مطلع و شرایط تشـریح می‌کنند. این وام جدیدی اسـت که دولت در شرایط سخت کرونایی برای مستاجرین می‌دهد.

همسان سـازی حقوق بازنشستگان از مهرماه اجرا می‌شود

روحانی بـا بیان اینکه همسان‌سـازی و متناسـب سـازی حقوق بازنشسـتگان با شاغلان از پاییز اجرایی و عملیاتی می‌شود، گفت: ۳۲ هزار میلیارد تومان طلب سازمان تامین اجتماعی بعد از ۱۴ سـال انتظار به این سازمان پرداخت شد.

رییس جمهـوری افزود: تـلاش کردیم کـه تامین اجتماعی این توانمندی را برای همسان سـازی حقوق بازنشسـتگان پیدا کند و سـازمان برنامـه و بودجه هم برای بقیه بازنشستگان این روند را انجام خواهد داد تـا از مهرمـاه به بعد به بازنشسـتگان که در این شـرایط سخت تحت فشار قرار گرفتند کمک شود.

وی بـا تاکید بر اینکه اقدامات گسـترده ای بـرای ایجاد تعادل در بازار و جلوگیری از گرانی‌هـا که امروز مردم را تحت فشـار قـرار داده، در دسـت اجـرا اسـت، گفت: بانک مرکـزی در تلاش اسـت قیمت ارز را به سـمت تعادل هدایـت کند و در این مسیر، صادرکنندگان باید به کمک بیایند و ارز حاصل از صادرات غیرنفتی خود را به سامانه نیما عرضه کنند.

روحانی افـزود: همچنین اقدامات خوبی برای استفاده از ارزی که در برخی کشورها به عنوان ذخیره داریم انجام گرفته اسـت و درایـن ارتباط حداقل با سـه کشـور به نتایج خوبی دسـت یافته ایـم و امیدواریم ارز مورد نیـاز بانک مرکزی در اختیار قرار بگیرند و مردم شاهد یک تعادل قیمت در بازار باشند.

تفکیـک بازرگانـی از وزارت صمت تصویب شود، دو وزیر معرفی می‌کنیم

رییـس جمهـوری همچنیـن بـه روند اقداماتـی که برای تفکیک وزارت بازرگانی از وزارت صنعت، معدن و تجارت در دولت و مجلس انجام گرفته، اشـاره کرد و گفت: هر زمانی که مجلس ایراد شـورای نگهبان را رفـع و قانـون مذکور را بـه دولت ابلاغ کنـد، ما دو وزیر بازرگانـی و صنعت را به مجلس معرفی می کنیم و این کار بسـیار مهمی است که باید انجام گیرد.

خبر

بذرپاش رییس دیوان محاسبات کشور شد

نماینـدگان مجلس شـورای اسـلامی مهرداد بذرپـاش را به عنـوان رییس دیوان محاسـبات کشور انتخاب کردند.

نمایندگان مجلس شـورای اسلامی در جلسه علنی مهرداد بذرپاش را با ۱۵۸ رای از ۲۴۴ نماینده حاضر به عنوان ریاست دیوان محاسبات کشور انتخاب کردند.

کمیته دیوان محاسـبات، امور مالی و اموال مجلس، مهرداد بذرپاش و لطف الله فروزنده را عنوان نامزد برای ریاسـت دیوان محاسبات کشـور معرفی کرده بود که نهایتا بذرپاش با رای نمایندگان انتخاب شد.

نماینده مردم خمین:

برگزاری نمایشگاه‌ها برای مقابله با کرونا کنسل شود

نماینـده مـردم خمیـن در مجلـس می‌گویـد برگزاری نمایشـگاه‌ها برای مقابله با کرونا کنسل شود زیرا در شرایط کنونی امکان رعایت پروتکل های بهداشتی در این نمایشگاه ها وجود ندارد.

علیرضا نظری نماینده مردم خمین در مجلس شورای اسـلامی در گفت‌وگـو با خانه ملـت دربـاره برگزاری نمایشـگاه های مختلف در شیوع کرونا، گفت: اگرچه هر ساله نمایشـگاه‌های مختلفی با حضور شرکت کنندگان بسـیار برگزار می‌شود اما در سـال جاری به دلیل شیوع ویروس کرونا باید برگزاری این نمایشگاه ها به تعویق افتد.

نماینده مردم خمین در مجلس شورای اسلامی افزود: از آنجایی که برخی از این نمایشـگاه‌ها غیرتخصصی است، مردم عامه از ان استقبال می کنند و محصولات نیز برای تسـت در معرض نمایش مردم قرار می گیرد در نتیجه امکان رعایت پروتکل‌های بهداشتی وجود ندارد و این امر موجب شیوع بیشـتر ویروس کرونا می‌شود. وی با بیان اینکه در شرایط کنونی بسیاری از شرکت‌ها از حضور در نمایشـگاه‌ها انصراف داده اند، اظهار کرد: مقرر بود برخی نمایشگاه‌ها در ماه های پایانی سال ۹۸ برگزار شود اما به دلیل شیوع ویروس کرونا برگزاری آن به تعویق افتاد، در این شرایط مبالغ موردنیاز برای اجاره غرفه در نمایشگاه ها واریز شد اما غرفه داران خواهان کنسل شدن نمایشگاه‌ها و در نتیجه عودت مبالغ واریزی یا حفظ امتیاز برای سال اینده‌هستند.

خاندوزی:

کد اقتصادی شرکت‌ها و مبلغ تسهیلات اعطا شده منتشر شود

وزارت رفـاه و بانـک مرکـزی کـد اقتصـادی شـرکت‌ها و مبلغ تسهیلات اعطا شده را منتشر کنند.

به گزارش خانه ملت، سـید احسـان خاندوزی نائب رئیس کمیسـیون اقتصـادی مجلس نماینـده مردم تهران، ری، شمیرانات، اسلامشهر و پردیس در مجلس شـورای اسـلامی در صفحه شـخصی خود در فضای مجازی نوشـت: دسـتگاه‌ها چقدر به وعده حمایت در برابـر کرونا عمل کرده اند؟ وزارت رفاه و بانک مرکزی طی گزارشی، کد اقتصادی شرکت‌ها و مبلغ تسهیلات اعطا شـده به‌علاوه کـد ملی بیکاران کرونـا که بیمه بیکاری دریافت کرده‌اند را منتشر کنند.

عضو کمیسیون اقتصادی:

راه جهش تولید از بازار سرمایه می گذرد

عضو کمیسـیون اقتصادی معتقد اسـت، بازار سـرمایه بهتریـن فرصت بـرای کنتـرل و مهار نقدینگی و تحقق شعار "جهش تولید" است.

محسـن علیزاده عضو کمیسـیون اقتصادی مجلس شورای اسـلامی در گفت وگو با خانه ملت، گفت: در اقتصاد کشـور برای رونق بخشـیدن به کسب و کارها نیازمنـد تامین مالی هسـتیم و باید به گونه ای برنامه ریزی کرد که تخصیص منابع به درستی انجام شود.

نماینده مردم سـپیدان و بیضاء در مجلس شـورای اسـلامی، درباره نحوه اثرگذاری بازار سرمایه در تحقق شعار جهش تولید، گفت: باید به سمت اقتصادی پیش برویم که محوریت آن بازار سـرمایه باشد چرا که این بازار با توجه به پتانسـیل زیادی که دارد می تواند گره گشا باشـد، اما برای انجام این مهم، نیاز است تمرکز بـورس روی تجهیـز منابع مالی بخش‌هـای مختلف صنعت باشد. علیزاده افزود: می توان گفت در سال‌های گذشته بیشترین رونق و بازدهی در بین تمامی بازارهای سـرمایه گذاری، در مجموع بازار بورس بوده است، در سال ۹۸ حدود ۴۵ درصد از حجم کل نقدینگی موجود کشـور در بازار بورس معامله شده است که این نشان دهنده جایگاه بازار سرمایه و بورس است.

به گفته عضو کمیسـیون اقتصادی مجلس، باید برای دوران کنونی و کسـب و کارهای آسـیب دیده از کرونا و راه اندازی مجدد خطوط تولید نقش مهم بازار سـرمایه را بیـش از پیش در نظر بگیریم و با مدیریت مناسـب، نقدینگی موجود و سـرازیر شـده به بازار سـرمایه را به بخش تولید منتقل کنیم. علیزاده با اشاره به اینکه مردم در فشار سـنگین اقتصادی به سر می برند و باید سریعا برای کاهش آن چاره اندیشی کرد، تاکید کرد: بهترین راه حل برای کاهش این فشار افزایش تولید داخلی و به تبع آن اشتغالزایی و حذف واردات است که می‌تواند منتج به عدم خروج منابع ارزی از کشور نیز شود. وی افزود: برنامه ریزی برای دستیابی به اقتصاد پایدار تولید محور، اقتصاد بدون نفت و اقتصادی که بتواند در مقابل تحریم ها مقتدر و مصون بماند از ضروری ترین مسائل حال حاضر جامعه اسـت که امیدوارم بتوانیم در راستای تحقق این مهم با حمایت از تولید گام برداریم. وی با تأکید براینکه یکی از ظرفیت های بازار سرمایه، توجه به بورس کالاست، تصریح کـرد: این بازار می تواند به عنوان یک پایگاه متشـکل و منسجم واسطه ای برای رویارویی مستقیم تولیدکنندگان و مصرف کنندگان باشد.

روزنامه صبح ایران
کلید
پنجشنبه ۲ مرداد ۱۳۹۹ /شماره ۱۳۶۹ / سال هفتم

روزنه

تقدیر مشاور وزیر ارتباطات از توجه و رسیدگی پست بانک ایران به امور ایثارگران

حمید تفرشی مشاور وزیر ارتباطات و فناوری اطلاعات در دیدار با دکتر بهزاد شیری مدیرعامل پست بانک ایران و اسد گرامی مشاور مدیرعامل در امور ایثارگران از توجه و رسیدگی این بانک به امور ایثارگران تقدیر نمود. به گزارش روابط عمومی پست بانک ایران: وی ضمن بیان مطلب فوق گفت: عملکرد این بانک در اجرای قوانین مربوط به ایثارگران، ملاقات مستمر با خانواده‌های آنان و اجرای برنامه‌های فرهنگی جهت ترویج فرهنگ ایثار و شهادت ارزشمند می‌باشد. تفرشی در ادامه خواستار افزایش تعامل بین شرکت‌های مجموعه وزارت برای رفع مشکلات ایثارگران شد. شیری در این دیدار با تأکید بر ضرورت ارتقاء جایگاه اداری و اجتماعی ایثارگران و لزوم استفاده از توانمندی های آنان در پیشبرد برنامه‌های بانک اظهارداشت: اجرای قوانین مربوط به ایثارگران و لحاظ نمودن سهمیه آنان در استخدام ها در این بانک بخوبی اجرا می‌شود و دستورات لازم در راستای اولویت ایثارگران در برخورداری از امکانات رفاهی و تسهیلاتی صادر شده است. همچنین گرامی در این دیدار ضمن قدردانی از حمایت‌های مدیرعامل در راستای تجلیل و تکریم ایثارگران و توجه و عملیاتی نمودن امتیازات قانون برنامه ششم توسعه تصریح کرد: این بانک در اجرای قوانین و رسیدگی به مشکلات ایثارگران همواره از سازمان‌های پیشگام بوده و مراجع ذیربط نیز از عملکرد این بانک رضایت کامل دارند.

دریافت دو وام قرض‌الحسنه با طرح ۲ در یک

در چارچوب طرح دو در یک بانک قرض الحسنه مهر ایران می‌توانید به‌پشتوانه حساب خود دو بار وام قرض‌الحسنه دریافت کنید. در این طرح، افراد می‌توانند با افتتاح حساب در بانک مهر ایران و تکمیل موجودی آن، تا ۱۰۰ درصد مبلغ افتتاحی خود را بدون ضامن وام‌قرض‌الحسنه دریافت کنند. به گزارش روابط عمومی بانک قرض‌الحسنه مهر ایران، ویژگی این طرح دریافت دو بار وام قرض‌الحسنه با یک بار افتتاح حساب، است. وام اول با کارمزد یک درصد و وام دوم به میزان امتیاز مشتری با کارمزد چهار درصد پرداخت می‌شود. وام اول یک روز پس از تشکیل پرونده به مشتری پرداخت می‌شود. مبلغ این وام به انتخاب مشتری و حداکثر تا ۱۰۰ درصد مبلغ سپرده افتتاحی است. تعداد اقساط نیز به انتخاب مشتری و تا سقف ۶۰ ماه قابل افزایش است. برای پرداخت این وام به صاحب سپرده، نیازی به ارائه ضامن نیست و کارمزد این بانک نیز تنها یک درصد است. مبلغ وام دوم نیز بر اساس میانگین باقی‌مانده سپرده افتتاحی مشتری و بازپرداخت اقساط ماهانه وام اول تعیین می‌شود و تعداد اقساط آن تا سقف ۶۰ ماه و به انتخاب مشتری قابل افزایش است. دریافت این وام نیاز به ارائه ضامن معتبر دارد و کارمزد آن تنها ۴ درصد است. حداکثر مبلغی که به‌عنوان وام دوم قابل پرداخت است، برای هر نفر از محل منابع بانک ۲۰۰ میلیون ریال است. برای مثال در صورتی که شما مبلغ ۱۰۰ میلیون تومان در سپرده ویژه اجتماعی بانک قرض‌الحسنه مهر ایران واریز کنید، در کوتاه‌ترین زمان ممکن و حداکثر یک روز، شخصاً می‌توانید بدون نیاز به ضامن، مبلغ ۹۵ میلیون تومان با اقساط قابل انتخاب از دو ماه تا ۶۰ ماه و کارمزد یک درصد دریافت کنید. در این حالت شما می‌توانید بعد از بازپرداخت اقساط و تسویه وام اول، از تسهیلات مرحله دوم بانک معادل امتیاز حاصله از پنج میلیون تومان باقی‌مانده به‌علاوه بازگشت اقساط وام ۹۵ میلیون تومانی مطابق ضرایب سیاست اعتباری مرتبط با سال مورد نظر و ضوابط و مقررات جاری بانک مهر ایران بهره‌مند شوید.

شگفتی بانک تجارت برای شرکت کنندگان جشنواره خدمات غیر حضوری

اولین مرحله قرعه کشی جشنواره خدمات غیرحضوری بانک تجارت با ۵۰۰ جایزه ۵ میلیون ریالی برگزار شد. به گزارش روابط عمومی بانک تجارت، در مراسم قرعه کشی جوایز این دوره که با حضور نمایندگانی از حوزه های نظارتی این بانک همراه بود مجموعا ۵۰۰ جایزه نقدی ۵ میلیون ریالی به شرکت کنندگان در این جشنواره تعلق گرفت. بانک تجارت با برگزاری جشنواره خدمات غیرحضوری همزمان با شیوع ویروس کرونا هموطنان را به استفاده از خدمات بانکی غیر حضوری شامل همراه بانک، اینترنت بانک تجارت واپلیکیشن "ست" تشویق کرد که مورد استقبال گسترده کاربران این خدمات قرار گرفت. در بازه زمانی ۲۷ اردیبهشت تا ۳۱ خرداد ماه بیش از ۳ میلیون و پانصد هزار نفر از کاربران همراه بانک و اینترنت بانک تجارت و نزدیک به ۴۰۰۰ نفر از کاربران اپلیکیشن "ست" در این جشنواره شرکت کردند و این قرعه کشی بین ۱,۱۹۴,۱۰۳ نفر از شرکت کنندگان که حایز حداقل ۳۰۰ امتیاز شده بودند برگزار شد. دومین مرحله از قرعه کشی جوایز این جشنواره به زودی برگزار می شود. کاربران اینترنت بانک و همراه بانک تجارت می توانند اسامی برندگان این جشنواره را در سایت اینترنتی این بانک به نشانی www.tejaratbank.ir مشاهده کنند.

انتصاب رئیس جدید اداره کل روابط عمومی و بین الملل بانک توسعه صادرات ایران



خانم "مینا ساعتچی" به عنوان رئیس جدید اداره کل روابط عمومی و بین الملل بانک منصوب شد. به گزارش روابط عمومی بانک توسعه صادرات ایران، با صدور حکمی از سوی آقای دکتر صالح آبادی، مدیرعامل بانک خانم "مینا ساعتچی" به عنوان رئیس اداره کل روابط عمومی و بین الملل بانک منصوب گردید. وی پیش از این مدیر روابط عمومی پژوهشکده پولی و بانکی و سردبیر سایت خبری ایبنا بوده و ۱۵ سال سابقه فعالیت در خبرگزاری جمهوری اسلامی ایران (ایرنا) دارد



ناگفته های وزیر سابق راه و شهرسازی از تامین مالی توسط بانک مسکن

بن بست مسکن مهر در پردیس چگونه باز شد؟

وزیر سابق راه و شهرسازی در گزارشی با تشریح روند شروع کار و پیشرفت فیزیکی جوانترین پروژه در طرح مسکن مهر، نقش بانک مسکن در بن بست شکنی مالی از این طرح را شرح داد. به گزارش پایگاه خبری بانک مسکن-هیبنا، این گزارش نشان می دهد بانک مسکن در شرایطی که امکان افزایش خط اعتباری مسکن مهر وجود نداشت توانست با ابتکار عمل و بواسطه پول های حاصل از برگشت تسهیلات داده شده به صاحبان مسکن مهر ، امکان افزایش سقف تسهیلات به ۴۰ میلیون تومان را برای پروژه های باقی مانده در این طرح فراهم و آنها را شارژ مالی کند. عباس آخوندی در سلسله گزارش هایی که چند ماهی است تحت عنوان «گزارش به مردم» تولید و در فضای مجازی از طریق شبکه های اجتماعی و خبری منتشر می کند، بتازگی سراغ شهر جدید پردیس و روند ساخت مسکن مهر در این شهر رفته است. شهر جدید پردیس آخرین نقطه ای بود که در دولت دهم برای ساخت سری آخر پروژه های مسکن مهر مکان یابی شد. جوانترین پروژه های مسکن مهر به لحاظ شروع زمانی در شهر جدید پردیس کلنگ زنی شد و در شرایطی که این نوع پروژه ها در اکثر شهرها به پایان رسیده، همچنان عملیات ساخت و تکمیل واحدهای مسکونی مهر در پردیس ادامه دارد. عباس آخوندی در گزارشی که به همین منظور منتشر کرده است، سخت ترین کار در طرح مسکن مهر را تامین و اجرای پروژه های زیربنایی (خدمات اساسی مورد نیاز سکونت در شهرها همچون آب و برق و گاز و ...) عنوان کرده است و در عین حال از بن بست مالی در این طرح طی سال های شوک ارزی و نحوه خروج از آن گفته است. وزیر سابق راه و شهرسازی درباره نحوه تامین سرانه های شهری در مسکن مهر چنین می گوید: «اجرای پروژه‌های زیربنایی یکی از سخت‌ترین کارهای طرح مسکن مهر بود. زیرا که اجرای آن به چهار سازمان آب و فاضلاب، برق، گاز و مخابرات وابسته بود. با توجه به آن‌که وزارت راه‌وشهرسازی در صف مقدم و طرف تماس با مردم بود، سازمان‌های مسئول خدمات زیربنایی متحمل فشار کم‌تری بودند و هستند. لذا، تا زمانی که بودجه‌شان تامین نمی‌شد، اغلب دست به کار نمی‌شدند و هنوز هم تعداد بسیاری از واحدها هستند که آماده واگذاری هستند لیکن، فاقد انشعابات خدمات زیربنایی می‌باشند. امّا در پردیس اتفاق ویژه‌ای افتاده بود که وزارت راه وشهرسازی مسئولیت ایجاد خط انتقال آب وشبکه‌های آب و فاضلاب وحتی احداث تصفیه‌خانه‌های فاضلاب و هم‌چنین برق را در بیش از ۸۵ درصد از واحدهای مسکن مهر پردیس پذیرفته بود. در حالی که هیچ ردیف بودجه‌ای برای ایجاد این تاسیسات عظیم در بودجه سنواتی پیش‌بینی نشده بود. تلاش زیادی کردیم تا این مبالغ از محل بودجه عمومی و سایر منابع شهرهای جدید تامین شود. به هر روی، سرجمع، پیشرفت خدمات زیربنایی در پردیس در پایان دولت دهم حدود ۱۱.۵ درصد بود و در پایان دوره مسئولیت من به نزدیک ۵۴ درصد افزایش پیدا کرد.» به گزارش هیبنا در شهر جدید پردیس بیش از ۸۰ هزار واحد مسکونی مهر ساخته شده یا در حال ساخت است که جمعیت پذیری این منطقه نزدیک به تهران را به ۴۵۰ هزار نفر رسانده است. تا قبل از شروع ساخت و سازهای مسکن مهر ، قرار بود در شهر جدید پردیس حداکثر ۱۵۰ هزار نفر (معادل حدود ۵۰ هزار خانوار) ساکن شوند. آخوندی چالش فعلی دولت در شهر جدید پردیس را تامین آب و همچنین سیستم حمل و نقل بین شهری (پردیس به تهران و برعکس) می داند. عضو سابق کابینه حسن روحانی در ادامه گزارش به مردم با موضوع مسکن مهر به بن بست مالی در پروژه های این طرح اشاره می کند و اینطور شرح می دهد: «قراردادهای مسکن مهر در دولت نهم در سال‌های ۱۳۸۶ و ۱۳۸۷ با قیمت ۲۸۰ هزار تومان برای هر متر مربع آغاز شد. در سال‌های بعد با لحاظ تورم و شرایط موقعیت اراضی شهر جدید پردیس و تغییر در مشخصات تمام شده واحدها، پروژه‌ها بر اساس قیمت ۳۳۰ هزار تومان برای هر متر مربع منعقد شد. لیکن با توجه به تورم شدید سال ۱۳۹۱ و رشد سه برابری نرخ ارز در این سال، امکان اجرای پروژه ها برای پیمانکاران نبود. از سویی تعدیل قیمت ها موجب نارضایتی خریداران می شد، برای خروج از این بست مالی دو کار می شد انجام داد. یکی، اعطای مجوز استفاده از منابع داخلی شرکت عمران شهر های جدید به خصوص در تکمیل آماده سازی ها، پایدارسازی ترانشه ها، احداث معابر و انجام خدمات زیربنایی و روبنایی بود. در این ارتباط تاکید شد تا هزینه جدیدی از این بابت بر متقاضیان مسکن مهر اعمال نشود و تا آنجا که ممکن است از منابع داخلی و تهاتر اراضی جبران شود. اقدام دیگری، افزایش سقف تسهیلات واحدها بود تا دستِ کم بلوک‌های مسکونی تا حدی تامین اعتبار گردند. این خود نیز حکایتی داشت. چرا که بانک مرکزی برای کنترل افزایش پایه‌ی پولی به هیچ‌وجه آمادگی نداشت که سقف اعتبار اعطایی به بانک مسکن را افزایش دهد. از این رو ما می‌بایست با حفظ سقف اعتبار اعطایی کلی، سقف تسهیلات را به ۴۰ میلیون تومان افزایش دهیم. این کار انجام شد و کمک درخوری به پیشرفت ساخت واحدهای مسکونی کرد. به هر روی، سرجمع تا کنون مبلغ ۲۶۹۸ میلیارد تومان تسهیلات بانکی برای مسکن مهر پردیس منظور شده است.

صورت‌های مالی سال ۹۸ به تصویب سهامداران رسید

جشن سودآوری بانک صادرات ایران در مجمع سالیانه

مجمع عمومی عادی سالیانه سال مالی منتهی به ۲۹ اسفندماه سال ۱۳۹۸ بانک صادرات ایران با حضور اکثریت سهامداران، سه‌شنبه ۳۱ تیر ماه ۹۹ به صورت آنلاین و با رعایت پروتکل‌های بهداشتی برگزار شد و صورت‌های مالی بانک به اتفاق آرا مورد تصویب قرار گرفت. به گزارش روابط‌عمومی بانک صادرات ایران، همزمان با برگزاری این مجمع که با حضور نمایندگان دولت، سازمان بورس و اوراق بهادار تهران، حسابرس و بازرس قانونی، مدیرعامل، اعضای هیئت‌مدیره، معاونان، مدیران و سهامداران در محل برج غدیر بانک صادرات ایران به صورت آنلاین (برخط) برگزار شد، صورت‌های مالی سال مالی منتهی به ۲۹ اسفندماه سال ۱۳۹۸ شرکت بانک صادرات ایران (سهامی عام)، پس از استماع گزارش هیئت‌مدیره، حسابرس و بازرس قانونی، مورد تصویب سهامداران قرار گرفت. سهامداران بانک صادرات ایران به دلیل شیوع بیماری کرونا، از طریق اینترنت و با استفاده از لینک live.bsi.ir در مجمع حضور یافتند. در این مجمع که با حضور بیش از ۵۷ درصد سهامداران بانک برگزار شد، سازمان حسابرسی به مدت یک سال به عنوان بازرس و حسابرس قانونی بانک و روزنامه‌های کثیرالانتشار اطلاعات و دنیای اقتصاد برای درج آگهی‌های مربوط به مجامع عمومی برگزیده شدند. براساس صورت‌های مالی حسابرسی شده منتهی به پایان سال ۱۳۹۸ سود هر سهم بانک صادرات ایران با افزایش ۱۰۹ درصدی به ۱۴ ریال رسید. در پایان این سال سود خالص بانک نیز با همین میزان افزایش به دو هزار و ۵۰۰ میلیارد ریال افزایش یافت. بر این اساس، مجموع کل سپرده‌های بانک صادرات ایران در پایان سال ۹۸ با بیش از ۳۶ درصد افزایش، از دو هزار و ۳۲۰ هزار میلیارد ریال فراتر رفت. همچنین مانده تسهیلات اعطایی بانک در این سال با بیش از ۳۰ درصد رشد، از یک هزار و ۵۵۳ هزار میلیارد ریال عبور کرد. بهبود نرخ موثر تسهیلات از ۱۵.۸۲ درصد سال ۹۷ به ۱۶.۷۳ درصد در پایان سال مالی ۱۳۹۸ و همچنین کاهش بهای تمام‌شده پول از ۱۷.۳۴ درصد سال ۹۷ به ۱۵.۶۱ درصد در پایان سال مالی ۱۳۹۸ از دیگر دستاوردهای بانک صادرات ایران بوده است. کاهش منابع گران‌قیمت و در مقابل افزایش منابع ارزان‌قیمت، تغییر سیاست‌های اعتباری و مدیریت بهینه مصارف، تغییر رویکرد از منابع محوری به سودآوری، تبدیل شدن به سوپرمارکت خدمات فرابانکی، افزایش درآمدهای غیرمشاع، توسعه بانکداری الکترونیک، طراحی محصولات نوین بانکی مرتبط با مدیریت ثروت، شناسایی و تمرکز بر مشتریان سودآور، چابک‌سازی و حرفه‌ای‌سازی اداره شرکت‌ها، توانمندسازی صف و ستاد و ... از جمله اقدامات راهبردی بانک صادرات ایران برای ورود به منطقه سودآوری و تثبیت سود پایدار بوده و این روند در کنار افزایش سرمایه و بهبود کفایت سرمایه بانک، مسیر پایداری درآمدهای غیرمشاع و کارمزدی در سال‌های آتی را هموارتر خواهد کرد. با توجه به اینکه بنا بود سرمایه بانک صادرات ایران با صرف سهام و سلب حق تقدم سهامداران افزایش یابد، پس از اخذ موافقت اولیه و تشویق‌های وزارت امور اقتصادی و دارایی و بانک مرکزی، انتشار گزارش حسابرس، نظر موافق وی، همچنین صدور مجوز از سوی بانک مرکزی و استقبال بازار سرمایه، از آنجایی که فرآیند صدور مجوز سازمان‌های خصوصی‌سازی و بورس اوراق بهادار با توجه به محدودیت زمانی تکمیل نشده بود، مقرر شد مجمع عمومی فوق‌العاده با موضوع افزایش سرمایه به زودی و در تاریخی دیگر برگزار شود.

سفر مدیرعامل بانک سینا به یزد

آمادگی بانک سینا برای تامین مالی بنگاه های اقتصادی استان یزد

مدیرعامل بانک سینا در سفری یک روزه به شهرهای یزد، بافق و میبد، ضمن دیدار با کارکنان شعب از آمادگی این بانک برای تامین مالی بنگاه های اقتصادی این استان خبر داد. به گزارش روابط عمومی بانک سینا، دکتر ایمانی و هیأت همراه در بازدید از شعب یزد، بافق و میبد، با بررسی وضعیت عملکردی، از زحمات همکاران و تغییر رویکرد مثبت به سمت ارائه خدمات نوین بانکی و همچنین تلاش جمعی جهت ترویج و اشاعه سنت نیکوی قرض الحسنه قدردانی کرد. دکتر ایمانی گفت: ظرفیت ها و قابلیت های ممتاز استان یزد به عنوان بهشت معادن و دارای صنایع عظیم فلزی، کاشی و سرامیک و همچنین جاذبه های گردشگری، اهمیت حضور موثرتر بانک سینا را ایجاب نموده و ضرورت دارد توسعه فعالیتها و ارائه خدمات سهل و نوین و همچنین تامین مالی بنگاههای فعال در استان حتماً در دستور کار قرار گیرد. وی همچنین ضمن تقدیر از تلاش های صورت گرفته در زمینه کاهش مطالبات غیرجاری، بر توجه ویژه همکاران به توسعه فعالیتهای بانکی غیرمشاع تأکید و تصریح کرد: خوشبختانه با سیاست ها و برنامه هایی که در بانک سینا به اجرا گذاشته شده، دیدگاه جامعه نسبت به این بانک بهبود قابل توجهی یافته و در حال حاضر انتظارات از آن بالا رفته و شایسته است با تقویت ارتباط مدیریت و کارکنان و پاسخگویی سریع به درخواستهای متقاضیان و تکریم مشتریان، نقش راستینی که بر عهده ما نهاده شده به نحو احسن ایفا نماییم. دکتر ایمانی خاطرنشان کرد: یکی از اقدامات مهمی که برای افزایش نقش همکاران در توسعه و تعالی بانک انجام شده، افزایش دامنه اختیارات شعب در تخصیص منابع است که همکاران با استفاده بهینه از این ظرفیت، می توانند سهم بازار بانک سینا را افزایش دهند. مدیرعامل بانک سینا در بازدید از باجه میبد، ضمن موافقت با تبدیل وارتقاء وضعیت این باجه به شعبه و جابجایی مکان شعبه چمران یزد به منطقه صفائیه و همچنین تفویض اختیار پرداخت تسهیلات به کارکنان مجموعه های بزرگ صنعتی و معدنی فعال در منطقه و دانشگاهای علوم پزشکی، اظهار داشت: با توجه به کاهش حاشیه سود بانکی، تلاش برای افزایش سهم بانک از خدمات غیرمشاع که به کاهش قیمت تمام شده پول نیز می انجامد، ضروری است.

رویکرد

تغییر ساعت کار شعب بانک ایران زمین در استان کرمانشاه

بانک ایران زمین، با هدف مدیریت مصرف برق و صرفه‌جویی در مصرف انرژی، ساعت کاری شعب خود را در استان کرمانشاه تغییر داد. به گزارش روابط عمومی: با توجه به مصوبه استانداری کرمانشاه، بانک ایران زمین در راستای کاهش مصرف برق و انرژی، ساعات کار ادارات و شعب خود را تا ۲۰ مرداد ماه سال جاری در استان کرمانشاه تغییر داد. بر اساس این گزارش ساعت کار شعب بانک ایران زمین در استان کرمانشاه از تاریخ ۳۰ تیرماه الی ۲۰ مردادماه سال جاری از ۷:۱۵ الی ۱۳ خواهد بود. مشتریان بانک ایران زمین می‌توانند، با استفاده از خدمات الکترونیکی(اینترنت بانک، همراه بانک، تلفن بانک) و خودپردازهای این بانک امور بانکی خود را به صورت شبانه‌روزی انجام دهند. همچنین مرکز ارتباط با مشتریان بانک به شماره ۲۴۸۰۹-۰۲۱ بصورت ۲۴ ساعته آماده پاسخگویی سوالات مشتریان گرامی است.

با تایید سهامداران، صورت های مالی سال ۱۳۹۸ بانک پارسیان تصویب شد

مجمع عمومی عادی سالانه بانک پارسیان برای بررسی عملکرد سال مالی منتهی به ۲۹ اسفند ۱۳۹۸ صبح روز سه شنبه، ۳۱ تیرماه ۱۳۹۹ در سالن اجتماعات این بانک و با حضور ۸۷/۸۰ درصد سهامداران برگزار و بنا بر تاکید وزارت بهداشت و ستاد ملی مقابله با کرونا با رعایت دستورالعمل‌های بهداشتی، به صورت آنلاین پخش شد. در ابتدا، ضمن پخش فیلم کوتاهی از اقدامات عمده بانک در سال ۱۳۹۸، بر اساس مفاد اساسنامه و تایید سهامداران هیات رئیسه با ترکیب آقایان دکتر مصطفی ضرغامی عضو هیات مدیره بانک به عنوان رییس جلسه، مجتبی ستاری و عبدالعلی صالحی، نمایندگان شرکت سرمایه گذاری تدبیر و ایران خودرو و به عنوان ناظرین و محمد ابوالقاسمی به عنوان دبیر جلسه در جایگاه حضور یافتند و نمایندگان بانک مرکزی و سازمان بورس نیز به صورت آنلاین در جریان مجمع قرار گرفتند. سپس دکتر ضرغامی، رییس جلسه، مجوز بانک مرکزی ج.ا.ا مبنی بر برگزاری مجمع و ملاحظات و تکالیف بانک مرکزی در خصوص صورت های مالی بانک را برای سهامداران قرائت نمودند. در ادامه با دعوت هیات رییسه، دکتر کورش پرویزیان مدیرعامل بانک، گزارش مستدل و مبسوطی از عملکرد بانک در سال ۹۸ را برای حاضران ارایه کردند. در این مجمع، سهامداران پس از استماع گزارش هیات‌مدیره و بازرس قانونی و بحث و بررسی پیرامون موضوعات درخصوص عملکرد سال مالی منتهی به ۲۹ اسفند ۹۸ با اکثریت آرا به تصویب صورت‌های مالی این بانک رای مثبت دادند. همچنین روزنامه های دنیای اقتصاد و اطلاعات به عنوان روزنامه های رسمی بانک پارسیان در سال ۹۹ انتخاب و سایر بندهای دیگر دستور جلسه مجمع عمومی عادی سالانه مورد اتخاذ تصمیم واقع شد. شایان ذکر است؛ برگزاری مجمع عمومی فوق العاده بانک به منظور اتخاذ تصمیم در خصوص افزایش سرمایه با عنایت به در جریان بررسی بودن موضوع توسط بانک مرکزی و سازمان بورس و اوراق بهادار به زمان دیگری موکول شد.

تمدید مهلت جشنواره ملی خلاقیت برای دانش آموزان

مهلت شرکت در جشنواره ملی خلاقیت، نوآوری و کارآفرینی که با مشارکت کانون جوانه های بانک ملی ایران و اداره کل آموزش و پرورش شهرستان های استان تهران برگزار می شود، تا پایان مردادماه برای دانش آموزان تمدید شد. به گزارش روابط عمومی بانک ملی ایران، کانون جوانه های بانک در راستای عمل به مسئولیت های اجتماعی از نخستین جشنواره ملی خلاقیت، نوآوری و کارآفرینی حمایت می کند تا دانش آموزان خلاق بتوانند ایده های خود را جامه عمل بپوشانند. این جشنواره با هدف شناسایی، پرورش و شکوفایی استعدادها و خلاقیت دانش آموزان و ارزش بخشیدن به دستاوردهای آنها، استفاده از ایده های ناب و ایجاد انگیزه و بستر مناسب برای ارایه ایده خلاقانه دانش آموزان در محورهای مختلف علمی و آموزشی مانند علوم پایه، فنی و مهندسی، علوم رایانه، علوم انسانی، آفرینش های هنری، سوادمالی، مسئولیت اجتماعی و... برگزار می شود. شایان ذکر است، شیوه نامه این جشنواره با اخذ مجوزهای لازم به سرپرستی های مدارس ایرانی خارج از کشور نیز ارسال شده تا دانش آموزان سراسر دنیا بتوانند در این جشنواره شرکت کنند. برای شرکت در این جشنواره می توانید به آدرس اینترنتی stideas-src.medu.ir و برای اطلاع از دوره ها و آموزش ها به آدرس stideas.ir مراجعه کنید.

روزنامه صبح ایران
کلید
پنجشنبه ۲ مرداد ۱۳۹۹ /شماره ۱۳۶۹ /سال هفتم

خبر

معاون شرکت ساخت و توسعه زیر بناهای حمل و نقل خبر داد

بهره برداری از ۴ پروژه ریلی تا پایان سال



معاون ساخت و توسعه راه آهن، بنادر و فرودگاه‌های شرکت ساخت و توسعه زیر بناهای حمل و نقل کشور از بهره برداری چهار پروژه ریلی تاپایان امسال خبر داد و گفت: در این پروژه‌ها همه سعی‌مان بر این است که به صورت ۱۰۰ درصدی از ریل ملی استفاده کنیم که سالانه به حدود ۵۰ هزار تن ریل نیاز داریم.

عباس خطیبی ، اظهار کرد: برای ساخت و بهره برداری از خطوط ریلی چندین پروژه را در اولویت خود قرار دادیم و همه تلاش‌مان را می‌کنیم که تا پایان امسال چهار پروژه ریلی خاف - هرات، یزد - اقلید، بوستان آباد - تبریز و رشت - کاسپین را به بهره برداری برسانیم.

وی افزود: چهار پروژه اولویتدار دیگر شامل همدان- سنندج، چابهار- زاهدان، میانه- اردبیل و مبارکه- شهرکرد را برای بهره برداری در سال آینده برنامه ریزی کرده‌ایم که امیدواریم خط ریلی چابهار- زاهدان تا پیش از پایان دولت به بهره برداری برسد.

خطیبی در پاسخ به سوالی مبنی بر این که سالانه به چه میزان ریل نیاز داریم و آیا از تولید داخل استفاده می‌شود یا واردات؟ گفت: نیاز سالانه برای راه اندازی و بهره برداری از پروژه‌های ریلی حدود ۵۰ هزار تن است که همواره شرکت ساخت جزو پیشگامان استفاده از تولید داخلی بوده و در قرارداد خود با شرکت ذوب آهن این کار تاکنون محقق شده است. معاون ساخت و توسعه راه آهن، بنادر و فرودگاه‌های شرکت ساخت و توسعه زیر بناهای حمل و نقل کشور اعلام کرد: در پروژه‌های ریلی تعریف شده به گونه‌ای برنامه ریزی کردیم که به صورت ۱۰۰ درصدی از ریل ملی استفاده کنیم که به عنوان مثال می‌توان به ریل گذاری در خطوط ریلی میانه - اردبیل به طول ۱۴ کیلومتر، بوستان آباد- تبریز به طول ۱۲ کیلومتر، همدان - سنندج به طول هشت کیلومتر و چابهار - زاهدان که به تازگی ریل گذاری آن شروع شده اشاره کرد اما همه متولیان امر در کشور باید در این زمینه همراهی کنند تا بتواند در تولید و استفاده از ریل ملی به خودکفایی برسند.

پرداخت تسهیلات برای تبدیل شناورهای صیادی بنزینی به گازوئیلی



معاون صید و بنادر ماهیگیری سازمان شیلات ایران گفت: برای تبدیل شناورهای صیادی بنزینی به گازوئیلی تسهیلات ارزان قیمت بانکی به صیادان متقاضی پرداخت می‌شود.

سید پرویز محبی افزود: تسهیلات بانکی متناسب با بدنه شناورهای صیادی و نوع تیپ الگویی آن تدوین و تصویب شده است و با سود بانکی بین ۱۲ تا ۱۴ درصد به صیادان واجد شرایط پرداخت می‌شود.

وی اظهار داشت: اعتبارات صیادی به بانک‌های عامل ابلاغ شده و در چارچوب آن می‌توانیم از صیادان حمایت کنیم.

محبی تصریح کرد: در سال جهش تولید هدف گذاری اجرای عملیات عمرانی و اجرایی در ۱۴ بندر صیادی کشور تکمیل و مورد بهره‌برداری قرار خواهد گرفت.

معاون صید و بنادر ماهیگیری سازمان شیلات ایران خاطرنشان کرد: با توجه به پیش‌بینی انجام شده و حمایت نمایندگان مجلس شورای اسلامی در سال جهش تولید و در برنامه ریزی‌های دیده شده برای بنادر صیادی استان خوزستان به ویژه بندر صیادی آبادان امیدواریم بتوانیم پروژه را به طور کامل در اختیار صیادان قرار دهیم.

وی جامعه صیادان کشور را ۱۴۱ هزار نفر اعلام کرد و اظهار داشت: صیادان مستقیماً از فعالیت‌های صید و صیادی امرار معاش می‌کنند و شاید نتوانیم با توجه به وضعیت ذخایر آبزیان تعداد آن‌ها را افزایش دهیم.

محبی گفت: درصدد هستیم با انجام سازوکارهایی در ارتباط با ارزش افزوده که در دستور کار قرار دارد، اشتغال جدید را در این حوزه معرفی و در خدمت جامعهٔ متقاضی قرار دهیم.



اردکانیان خبر داد: تشکیل گروه‌های کاری برای پیگیری مسائل مربوط به بودجه ۱۴۰۰

وزیر نیرو از تشکیل گروه‌های کاری مختلفی به منظور پیگیری مسائل مربوط به لایحه بودجه ۱۴۰۰ و ساز و کارهای صنعت آب و برق تا دو ماه آینده خبر داد.

رضا اردکانیان در پایان نشست با اعضای کمیسیون انرژی مجلس در جمع خبرنگاران اظهار کرد: امروز با لطفی که کمیسیون انرژی مجلس به عنوان کمیسیون اصلی وزارت نیرو در این بخش داشتند با حضور رییس این کمیسیون، علاوه بر ارائه گزارش عملکرد، برنامه های پیش رو به‌ویژه اتفاق هایی که در سال آخر فعالیت دولت با کمک مجلس می شود انجام داد تا بتوان ریل گذاری مناسب‌تری برای سال های پیش رو داشت، را ارائه کردیم. وی اضافه کرد: نمایندگان هم با توجه به اشرافی که بر مسائل دارند و ترکیب مناسبی که در کمیسیون انرژی به لحاظ تخصصی وجود دارد، هم مسائل ملی و هم مسائل حوزه انتخابیه خود را به بحث گذاشتند که تا دو هفته آینده پاسخ مکتوب این موارد تقدیم ریاست کمیسیون خواهد شد.



قید «خیلی فوری» افاقه نکرد

۴ ماه از سال گذشت؛ دولت حق مسکن کارگران را تصویب نکرد

ادامه از صفحه یک

حق مسکن کارگران از ۱۰۰ هزار تومان به ۳۰۰ هزار تومان افزایش یافت اما با توجه به اینکه دولت نیز باید این ردیف دستمزدی را تأیید کند، در تاریخ ۳۱ خرداد ماه وزیر کار در نامه‌ای با قید لفظ «خیلی فوری» و «دوفوریت» متن پیشنهادی شورای عالی کار را به هیأت وزیران ارسال کرد.

حال یک ماه از ارسال مصوبه شورای عالی کار به هیأت وزیران می‌گذرد و علی رغم تأیید سه وزارتخانه و تاکید وزیر کار بر تصویب خیلی فوری حق مسکن، هنوز دولت این ردیف دستمزدی را تصویب نکرده است.

این در حالی است که امروز آخرین روز تیر ماه است و وعده دولتی‌ها مبنی بر اعمال حق مسکن از ابتدای تابستان ابتر مانده است.

چشم انتظاری جامعه ۱۴ میلیونی کارگران برای تصویب این ردیف دستمزدی در حالی است که افزایش افسارگسیخته قیمت آپارتمان و اجاره بها موجب شده که حق مسکن در ردیف دستمزد کارگران صرفاً عنوان «حق مسکن» را یدک بکشد و هیچ اثرگذاری در تأمین هزینه مسکن کارگران ندارد.

در این ارتباط آیت اسدی عضو کارگری شورای عالی کار می‌گوید: ما کارگران و نمایندگان کارگری به اهمال و بی‌توجهی دولت انتقاد بسیار داریم؛ با توجه به گرانی‌های افسارگسیخته، ۲۰۰ هزار تومان افزایش حق مسکن دیگر هیچ ارزشی ندارد اما مساله اینجاست که همین مبلغ بی‌ارزش را هنوز به کارگران نداده‌اند.

وی تاکید می‌کند: هر روز سبد معیشت گران‌تر می‌شود و سفره‌های کارگران خالی‌تر؛ در این شرایط نمی‌دانیم دولت چه فکری دارد و چرا این کارها را می‌کند.

بر این اساس، اگرچه دولت فردا چهارشنبه طبق روال همیشه تشکیل جلسه خواهد داد، اما باید منتظر ماند دید آیا این چهارشنبه نیز همچون جلسات یک ماه اخیر بدون توجه به تصویب حق مسکن کارگران به اتمام می‌رسد یا اینکه دولت تداوم روند بی مهری به کارگران را پایان خواهد داد.

لازم به ذکر است، با توجه به اینکه در نامه وزیر کار اعمال حق مسکن از تیرماه ذکر شده است، در صورت تصویب حق مسکن در مرداد ماه، کارفرماها باید مبلغ معوقه را در حقوق مرداد ماه کارگران لحاظ کنند.

در دیدار وزیر دارایی عراق با رئیس کل گمرک ایران مطرح شد؛

افزایش همکاری گمرکی ایران و عراق

وزیر دارایی عراق در دیدار با رئیس کل گمرک ایران، بر همکاری مشترک دولت عراق برای استفاده از تجارب گمرک ایران خصوصا در زمینه الکترونیکی شدن رویه ها و اتوماسیونی شدن اقدامات تاکید کرد.

در حاشیه گفتگوی نخست وزیر عراق و رئیس جمهور کشورمان، حلاوی وزیر دارایی عراق و مهدی میراشرفی، رئیس کل گمرک ایران دیدار کردند. در این دیدار وزیر دارایی عراق و رئیس کل گمرک ایران بر بازگشایی مرزهای عراق و همکاری‌های فنی گمرکی با ایران تاکید شد.

وزیر دارایی عراق همچنین، بر همکاری مشترک و علاقه مندی دولت عراق برای استفاده از تجارب گمرک ایران خصوصاً در زمینه الکترونیکی شدن رویه‌ها و اتوماسیونی شدن اقدامات تاکید کرد.

وی در ادامه در خصوص مرزهای این کشور با ایران از تصمیم این کشور در بازگشایی هرچه سریع‌تر مرزهای جنوبی عراق خبر داد.

حلاوی همچنین در راستای همکاری‌های فنی دو کشور، اعزام کارشناسان و کارمندان گمرک عراق به ایران برای استفاده از تجارب فنی گمرک ایران را خواستار شد.

ایجاد دروازه مشترک تجاری نیز از دیگر موارد مورد تاکید بین وزیر دارایی عراق و رئیس کل گمرک ایران بود که مهدی میراشرفی، رئیس کل گمرک ایران، ضمن استقبال از موارد مطرح شده، برای اجرای اقدامات مشترک در تبادل اطلاعات گمرکی، توانمندی پرسنل گمرک عراق و بازگشایی مرزهای مشترک، اعلام آمادگی کرد.

تزریق پول پرقدرت به بازار مسکن در یک قدمی اجرا

با وجود هشدارهای کارشناسان درباره تبعات تزریق پول پرقدرت بر تورم عمومی، به نظر می‌رسد برخی نمایندگان مجلس برای تصویب وام کلان و ارزان قیمت به منظور ساخت یک میلیون واحد مسکونی به جمع بندی رسیده اند.

طرح احداث سالیانه یک میلیون واحد مسکونی که در روزهای اخیر بین مجلس و وزارت راه و شهرسازی چکش کاری شده با محوریت ارائه وام کم‌بهره در آستانه تقدیم به هیئت رئیسه مجلس قرار دارد. هرچند این تسهیلات برای حوزه ساخت و ساز در نظر گرفته شده اما قطعاً بازار مسکن از آن منتفع می‌شود و می‌تواند نوساناتی را در این بخش به دنبال بیاورد.

برنامه فردا به صحن علنی مجلس می رود

رئیس کمیسیون عمران مجلس درباره طرح تولید مسکن انبوه گفته که قرار بر این است فردا چهارشنبه (اول مرداد) طرح تولید انبوه مسکن تحویل هیئت رئیس شده و اعلام وصول شود. محمدرضا رضایی کوچی عمده محورهای این طرح را تسهیلات ارزان قیمت، زمین ارزان قیمت و مصالح ساختمانی ارزان قیمت عنوان کرده است. پیش از این هم نمایندگان مجلس از پیشنهاد پرداخت وام با نرخ سود ۹ درصد برای احداث سالیانه یک میلیون واحد مسکونی سخن گفته بودند. رضایی کوچی از نیاز بخش ساخت ساز به حدود ۱۴۰ هزار میلیارد تومان سخن گفته است. البته بعضی از کارشناسان معتقدند برای احداث یک میلیون مسکن با کلیه خدمات زیربنایی و روبنایی به حدود ۵۰۰ هزار میلیارد تومان منابع نیاز است. از طرف دیگر با توجه به طرح مسکن مهر که هرگز نتوانست تعادل را در بازار مسکن ایجاد کند اما در افزایش نرخ تورم در دولت‌های گذشته اثرگذار بود، هشدار می‌دهند که هر نوع منابع پرقدرت در بازار مسکن اثرات تورمی در کلیه سطوح اقتصاد خواهد داشت؛ موضوعی که البته رئیس کمیسیون عمران مجلس نیز به آن اذعان دارد. وی درباره تبعات تزریق نقدینگی در بازارهای اقتصادی اظهار کرد: درست است که تزریق حجم بالایی از نقدینگی به بازار ساخت و ساز مسکن موجب تشدید تورم اقتصادی می شود، اما به نظر باید میان تشدید تورم و افزایش چند برابری قیمت مسکن، قیاس صورت گیرد. این برنامه دولت ظاهراً با چراغ سبز مسئولان وزارت راه و شهرسازی همراه است. چند روز قبل محمود محمودزاده معاون وزیر راه و شهرسازی با اشاره به جلسات همفکری وزارتخانه با نمایندگان مجلس برای احداث یک میلیون واحد مسکونی به ایسنا گفته بود: موضوع احداث سالیانه یک میلیون واحد مسکونی در طرح جامع مسکن نیازسنجی شده و در قانون برنامه وجود دارد لذا بستر این طرح آنجاست. اما مسلماً دولت سازنده نیست و باید برای بخش خصوصی شرایط ساخت و ساز را فراهم کند که امیدواریم با کمک مجلس این شرایط آسان شود.

نرخ سود تسهیلات طرح هنوز مشخص نیست

محمودزاده در پاسخ به این سوال که شنیده می شود برای طرح احداث سالیانه یک میلیون واحد مسکونی، تسهیلات با نرخ سود ۹ درصد در نظر گرفته شده است گفت: مسئولیت تأمین مالی به عهده مسئولان بانک مرکزی است که همکاری قابل ملاحظه‌ای داشته و در جلسات متعدد هم شرکت کردند اما نتیجه نهایی و اینکه چقدر تامین مالی خواهند کرد یا نرخ سود تسهیلات چه رقمی خواهد بود مشخص نیست. جدا از طرح احداث یک میلیون خانه، وزارت راه و شهرسازی از سال گذشته برنامه تولید و عرضه ۴۰۰ هزار واحد مسکونی با مشارکت بخش خصوصی را در دستور کار قرار داده است. با وجود آنکه نرخ سود وام مسکن ملی ۱۸ درصد است و معاون وزیر می گوید دولت از ورود مستقیم به ساخت و ساز اجتناب خواهد کرد، به نظر می رسد نحوه تامین مالی احداث یک میلیون واحد نوعی بازگشت به پروژه های مسکن دولتی است؛ پروژه‌ای با عنوان مسکن مهر که پس از اجرای آن قیمت مسکن ۵۰۰ درصد و قیمت زمین ۷۰۰ درصد رشد کرد.

خبر

برق ادارات پرمصرف تهران قطع شد



پیرو اطلاع رسانی و اخطارهای داده شده توسط شرکت توزیع نیروی برق تهران بزرگ به دستگاه های اجرایی، ظهر روز دوشنبه ۳۰ تیرماه با هدف تعدیل بار شبکه توزیع برق و جلوگیری از بروز خاموشی، برق ادارات پرمصرف پایتخت قطع شد.

تورج سروش، مجری طرح پایش مصارف سازمان‌های دولتی و نهادهای عمومی پایتخت در این باره گفت: تمامی نهادها و دستگاه‌های ارائه دهنده خدمات عمومی، موظفند با به‌کارگیری راهکارهای ممکن، مصرف برق خود را در ساعات ۱۲ تا ۱۶ کاهش دهند و این مسئله پیش از این بارها به دستگاه‌های مزبور اطلاع‌رسانی شده است.

وی با قدردانی از مشترکان عمومی و اداراتی که همکاری مناسبی با این شرکت در کاهش بار شبکه توزیع برق تهران داشته‌اند، تاکید کرد: تامین آسایش و آرامش مشترکان، مهم‌ترین دغدغه شرکت توزیع نیروی برق تهران بزرگ است و در این مسیر با جدیت و قاطعیت از به‌کارگیری هرگونه راهکار قانونی و اختیارات داده شده به منظور الزام دستگاه‌های اجرایی تهران به مدیریت مصرف برق، خودداری نخواهیم کرد.

سروش با هشدار به اداراتی که نسبت به تذکرات داده شده به ویژه در خصوص به‌کارگیری دیزل ژنراتورهای خودتامین و خروج سامانه‌های سرمایشی از مدار، بی‌توجه هستند، از آغاز طرح قطع برق سازمان‌های پرمصرف خبر داد و افزود: با آغاز این طرح، ظهر روز گذشته با توجه به چندین نوبت بازدید انجام شده، بررسی منحنی بار مصرف به کمک کنتورهای هوشمند، اطمینان از عدم همکاری در مدیریت بار علیرغم اطلاع رسانی های انجام شده و تسلیم اخطار قطع برق در روز گذشته، برق تعدادی از ادارات تهران شامل نهادهای دولتی و غیردولتی، قطع شد و این روند در روزهای آتی نیز ادامه خواهد داشت.

یک مقام مسوول خبر داد

سهم ۸۰ درصدی تولیدات ملی در تأمین کالای مناطق نفت‌خیز جنوب



مدیرعامل شرکت ملی مناطق نفت‌خیز جنوب از تأمین ۸۰ درصدی کالا و مواد مصرفی این شرکت از محل تولیدات ملی خبرداد و گفت: ۲۵ درصد اقلام مصرفی این شرکت از استان خورستان تأمین می‌شود.

احمد محمدی گفت: تنها ۵ درصد اقلام مورد نیاز شرکت از محل خرید مستقیم خارجی تأمین می‌شود که به معنای گامی بلند در خوداتکایی صنعت نفت ایران است.

وی استارتاپ‌ها و شرکت‌های دانش‌بنیان را اعضای جدید خانواده صنعت نفت دانست و گفت: با تلاش و تعامل سازنده توانسته‌ایم کالاها و تجهیزات کلیدی و پیشرفته صنعت نفت همچون پمپ‌های درون‌چاهی، مته و کالای حفاری، برخی از کالای ماشین‌آلات دوار، ابزار دقیق و مواد شیمیایی را که پیش‌تر از منابع خارجی تأمین می‌شد، بومی‌سازی کنیم و این دستاورد ملی از طریق تقویت و اصالت بخشیدن به پژوهش و تسهیم دانش فنی و عملیاتی با استارتاپ‌ها و شرکت‌های دانش‌بنیان ایرانی به‌دست آمده است.

محمدی ادامه داد: در راستای سیاست‌گذاری‌های انجام‌شده در سطح کلان کشور برای برون‌رفت از شرایط تحریمی، بر سه محور استمرار تولید ایمن و پایدار، اجرای طرح‌های توسعه‌ای اولویت‌دار برای ایجاد ظرفیت افزایش تولید در زمان برگشت به تولید حداکثری و حداکثرسازی ساخت داخل با تقویت بخش خصوصی ایرانی شامل پیمانکاران، سازندگان و شرکت‌های دانش‌بنیان و استارت‌آپی، متمرکز شده‌ایم.

به گفته این مقام مسؤول با وجود مشکلات اقتصادی و شرایط سخت کرونایی، با تلاش شبانه‌روزی همکاران ما در شرکت ملی مناطق نفت‌خیز جنوب و مشارکت بخش خصوصی توانمند ایرانی، کوچک‌ترین خدشه‌ای در جریان انرژی کشور به‌وجود نیامده است، همچنین طرح‌های اولویت‌دار افزایش و نگهداشت تولید موسوم به ۲۸ مخزن نیز با مشارکت شرکت‌های داخلی در حال اجرا است که در نتیجه آن افزون بر ایجاد فضای کسب‌وکار و اشتغال در مناطق عملیاتی، سفارش‌گذاری حداکثری کالا و مواد مورد نیاز این طرح بزرگ از سازندگان داخلی نیز محقق می‌شود.

سخنگوی گمرک گفت:

صادرات بیش از ۲۳ هزارتن ماهی و آبزیان دریایی طی ۳ ماه



سخنگوی گمرک گفت: طی ۳ ماهه اول سال جاری بیش از ۲۳ هزارو۴۶۲ تن انواع ماهی وسایر آبزیان دریایی از کشور صادر شده است و نزدیک به ۳هزار و ۳۰۵ تن نیز واردات به کشور به ثبت رسیده است.

سید روح اله لطیفی اظهار داشت: طی ۳ ماهه اول سال جاری بیش از ۲۳ هزار و۴۶۲ تن انواع ماهی و سایر آبزیان دریایی از کشور صادر شده است و نزدیک به ۳ هزار و ۳۰۵ تن نیز واردات به کشور به ثبت رسیده است. ارزش صادرات آبزیان و محصولات شیلاتی کشور بالغ بر ۳۷ میلیون و۴۱۵ هزار و۷۸۵ دلار است که در این میان حدود ۶۰۶ تن خاویار به ارزش ۷۲۷ هزار دلار صادرشده است. وی افزود: آبزیان دریایی صادراتی کشور شامل، ماهی‌های زنده زینتی آب شیرین و آب شور، ماهی‌های آزاد، قزل آلا، مارماهی، ماهی‌های پهن یخ زده، ماهی تن، کوسه ماهی، فیله ماهی، انواع خرچنگ، ماهی خشک شده، انواع میگو و خاویار و انواع ماهی‌های دیگرماکول و غیرماکول است که به بیش از ۳۴ کشور صادر شده است. سخنگوی گمرک در خصوص مقاصد صادراتی این کالاها گفت: محصولات دریایی از کشورمان به کشورهای آلمان، ژاپن، سوئیس، کانادا، استرالیا، امارات، چین، هنگ کنگ، روسیه، تایلند، آذربایجان، قطر، کویت، ارمنستان و... صادر شده است. دبیر شورای اطلاع رسانی گمرک در خصوص واردات ماهی و سایر آبزیان افزود: در بازه زمانی ۳ ماهه اول سال جاری، بالغ بر ۳ هزار و۳۰۵ تن انواع ماهی به ارزش ۶ میلیون و۹۷۹ هزار و۳۲۲ دلار از ۱۸ کشور جهان، واردات به کشور توسط تجار را شاهد بودیم که بیشترین حجم واردات ماهی از سنگاپور، چین وهندوستان بوده است. لطیفی گفت: روند رو به رشد جمعیت جهان و ظرفیت محدود تولید غذا در خشکی، دریا و اقیانوس سبب شد جامعه بشری توجه ویژه‌ای به پرورش آبزیان و افزایش تولید در واحد سطح داشته باشد. وی افزود: میزان صادرات آبزیان دریایی در سال‌های گذشته بالغ بر ۳۵۰ میلیون دلار بوده است که این میزان با توجه به سرمایه گذاریها و ظرفیت‌های گسترده در سواحل و مناطق جنوبی کشور بویژه در گسترش مزرعه‌های پرورش میگو در جنوب ونیز پرورش ماهیان بومی آزاد، سفید، کپور و خاویار در شمال و پرورش انواع آبزیان در استان‌های مختلف، امکان جهش بیشتر این صنعت و به دست آوردن بازارهای بین المللی را به دلیل مغذی و مفید بودن محصولات شیلاتی، به صورت قابل توجهی می‌توان دنبال کرد.

وزیر تعاون:

همه شرکت‌های دولتی و بخش عمومی باید در بورس عرضه شوند



وزیر تعاون، کار و رفاه اجماعی گفت: حضور در بازار بورس و عرضه بیشتر سهام منحصر به وزارت تعاون نیست و همه شرکت‌های دولتی و بخش عمومی غیر دولتی و بانک‌ها باید در بورس عرضه شوند و سهام شناور خود را افزایش دهند.

«محمدشریعتمداری» در نشست «کارگروه تحلیل بازار سرمایه و تدوین استراتژی سرمایه‌گذاری» با اشاره به حضور، نقش و اثرگذاری شرکت‌های زیر مجموعه این وزارتخانه در بازار بورس، بر اتخاذ رویکردی آینده نگرانه و توصیه‌های سیاستی برای رشد و رونق این بخش تاکید کرد.

وی به ورود شرکت های زیرمجموعه وزارت تعاون، کار و رفاه اجتماعی به بازار بورس اشاره کرد و افزود: باید برای سود دهی و بهره‌برداری مناسب برنامه‌ریزی عملیاتی داشته باشیم به گونه‌ای که در جریان تغییرات بازار دچار زیان هنگفت نشوند. وزیر تعاون بیان کرد: سیاست‌های اتخاذ شده در زمینه حضور در بازار سرمایه باید از مصارف کلی به مصارف عملیاتی هدایت شود. وی اضافه کرد: باید در کنار پیروی از سیاست‌های کلان حوزه بورس، برای بهره برداری و اثربخشی بیشتر از این بازار، با تشکیل اتاق عملیات متشکل از نمایندگان دستگاه‌های تابعه، همفکری و تشریک مساعی داشت. شریعتمداری تاکید کرد: به ازای میزان سهامی که شرکت‌های زیرمجموعه وزارت تعاون دارند، باید در تصمیم گیری‌های بازار سرمایه مداخله و نقش آفرینی کنید، همچنین باید سیاست‌های روشنی در سطح ملی برای مدیریت مناسب بازار سرمایه و در سطح صندوق‌ها برای نحوه حضور و تاثیر گذاری در این بازار در کارگروه های تخصصی تدوین و پیشنهاد شود. وی افزود: از ۴۵ میلیون نفر دارنده سهام عدالت در کشور تنها سه درصد سهم خود را فروخته اند.

وزیر تعاون تصریح کرد: دستور رئیس جمهوری و مصوبه دولت مبنی بر حضور در بازار بورس و عرضه بیشتر سهام منحصر به این وزارتخانه نیست و همه شرکت‌های دولتی و بخش عمومی غیر دولتی و بانک‌ها باید در بورس عرضه شوند و سهام شناور خود را افزایش دهند.

روزنامه صبح ایران
کلید
پنجشنبه ۲ مرداد ۱۳۹۹ /شماره ۱۳۶۹ / سال هفتم

دریچه

نایب رئیس انجمن داروسازان ایران مطرح کرد؛

همکاری ایران و هند در تولید مهم ترین داروی کرونا

نایب رئیس انجمن داروسازان ایران، در مورد روند تولید داروی «رمدسیویر» در داخل، توضیحاتی ارائه داد.

سید علی فاطمی، به ارائه توضیحاتی در مورد تولید داروی «رمدسیویر» پرداخت و گفت: این دارو برای آن دسته از بیماران کرونایی که در بخش مراقبت‌های ویژه بستری و به دستگاه ونتیلاتور وصل هستند، استفاده می‌شود.

وی با اشاره به تاییدیه سازمان غذا و داروی آمریکا برای داروی رمدسیویر، افزود: محققان به این نتیجه رسیده‌اند که این دارو می‌تواند عوارض کووید ۱۹ را کاهش دهد و در نتیجه همه به دنبال تهیه این دارو هستند.

فاطمی با عنوان این مطلب که داروی رمدسیویر ساخت آمریکا است، ادامه داد: در حال حاضر یک کمپانی هندی نیز توانسته ماده اولیه این دارو را تولید و دارو را تهیه کند.

وی با اشاره به همکاری کمپانی هندی با یک شرکت دارویی ایران برای تولید رمدسیویر، گفت: قیمت نمونه هندی این دارو یک چهارم مشابه رمدسیویر آمریکایی است.

نایب رئیس انجمن داروسازان ایران، با اشاره به کمبود این دارو در جهان و اینکه همه کشورها دنبال تهیه رمدسیویر هستند، افزود: این دارو فقط برای موارد شدید بیماری تجویز می‌شود و این طور نیست که وارد داروخانه‌ها شود.

وی با اشاره به پیشرفت صنعت دارویی هند در جهان، گفت: کیفیت دارویی که قرار است با همکاری کمپانی هندی در ایران تولید شود، هیچ تفاوتی با مشابه آمریکایی ندارد.

فاطمی افزود: رمدسیویر هندی توسط سازمان غذا و داروی کشورمان مورد بررسی قرار گرفته و به تایید رسیده است.

رئیس مجمع نظام پزشکی مطرح کرد؛

سرنوشت کووید ۱۹ در ایران

رئیس مجمع عمومی سازمان نظام پزشکی، در ارتباط با وضعیت کووید ۱۹ در کشور، بعد از شدت گرفتن در موج جدید بیماری، توضیحاتی ارائه داد.

عباس آقازاده مسرور، اظهار داشت: از نظر اپیدمیولوژی، در حال حاضر با افزایش میزان ابتلا به ویروس و شدت گرفتن اپیدمی کووید ۱۹ مواجه هستیم. البته برخی افزایش آمارهای ابتلا به بیماری را «موج دوم» اپیدمی عنوان می‌کنند، ولی از نقطه نظر علمی باید بتوانیم ثابت کنیم که ویروس در موج اول کنترل شده و سرعت انتشار آن به سطح بسیار پایینی کاهش یافته است و پس از آن مرحله، ویروس «مجدداً ظاهر شده» و منجر به افزایش انفجاری در موارد ابتلا و بستری شده است.

وی ادامه داد: برای اطلاق عنوان «موج دوم کرونا»، دو پیش شرط گفته شده به لحاظ اپیدمیولوژی ضرورت دارد. در مورد کشور خودمان، کنترل ویروس و به پایین‌ترین سطح رساندن انتشار آن اساسا رخ نداده است. بنابراین ما با شدت گرفتن اپیدمی و افزایش آمارهای ابتلا به کووید ۱۹ مواجه هستیم.

رئیس مجمع عمومی سازمان نظام پزشکی، با عنوان این مطلب که عواملی متعددی در افزایش آمار و شدت گرفتن ابتلا به بیماری نقش داشته‌اند، گفت: روشن نبودن تکلیف سیاست‌های بهداشتی از نظر حاکمیت، بحران اقتصادی و عدم کفایت منابع مالی برنامه‌های مبارزه با اپیدمی کرونا، می‌تواند بخشی از این عوامل باشد. آقازاده مسرور به عدم غربالگری در کل جمعیت اشاره کرد و افزود: از شروع بیماری شبکه‌های بهداشت با همکاری نیروهای بسیج مستضعفین و سایر نهادها که به کمک شتافته بودند، اقدام به غربالگری جمعیت‌های تحت پوشش کردند. این روش کاملاً درست و کم هزینه بود که به خوبی و به خصوص در مناطقی که شبکه‌ها بیشتر منسجم و سیستم پزشکی خانواده مستقر شده بود، آمارهای قابل استفاده‌ای در دسترس مسئولین و تصمیم‌گیرندگان برای اطلاع از سطح و عمق ابتلا به بیماری قرار می‌داد. ولی اتکاء به این روش به تنهایی فاقد اعتبار کافی بوده و بدون انجام آزمایش‌های غربالگری با کیت‌های آزمایشگاهی مخصوص بیماری کرونا، در ابعاد اجتماعی و عمومی، نمی‌توان به سیستم غربالگری شفاهی و نهایتاً به آمارهای به دست آمده اطمینان کافی داشت و صرفاً از آنها استفاده کرد. وی گفت: عوارض روحی و روانی ناشی از «طرح‌های فاصله‌گذاری»، بدون ارائه جایگزین‌های با کفایت مادی و معنوی برای مردم، از نقطه نظر روانشناسی اجتماعی، مسئولین کشور و متولیان سلامت نتوانستند مردم را در شرایط «فاصله‌گذاری اجتماعی» و پس از اپیدمی کرونا، در کمال آرامش به اجرای دستورالعمل‌ها و روش‌های حفاظتی فردی و اجتماعی راغب کنند. آقازاده مسرور افزود: روی آوردن توده کثیری از جمعیت به سمت مشاغل و کسب و کار روزانه بدون رعایت پروتکل‌های بهداشتی، برگزاری مراسم عروسی و عزا و...، در بسیاری از شهرها و شروع مجدد مسافرت‌ها و...، می‌تواند بخش‌های دیگری از عوامل افزایش موارد بیماری در کشور باشد. رئیس مجمع عمومی سازمان نظام پزشکی، گفت: مسئله مهم نگران کننده این است که با این شرایط در فاصله زمانی اندک تا شروع فصل پاییز، احتمال خیزش اپیدمی آنفلوانزا وجود دارد. وی ادامه داد: نگرانی نخبگان علمی و پزشکی این است که همزمانی و همراهی اپیدمی دو ویروس کووید ۱۹ و آنفلوانزا، چه شرایطی را برای مردم، بیماران، آلوده شدگان و افراد سالم ایجاد خواهد کرد. توجه داشته باشیم که آنتی بادی‌های ایجاد شده بر علیه ویروس کرونا ممکن است تنها ۲ تا ۳ ماه در بدن باقی بماند و این یافته قطعاً در مسیر کنترل کووید ۱۹، خبر ناگواری است.



ایمنی جمعی کرونا نه ممکن است و نه مطلوب

جهانپور گفت:ایمنی جمعی کرونا نه ممکن است، نه مطلوب چرا که ایمنی جمعی HerdImmunity بیشتر در مورد واکسیناسیون بیماری‌های عفونی مطرح است.

کیانوش جهانپور رئیس مرکز روابط عمومی و اطلاع رسانی وزارت بهداشت، درمان و آموزش و پزشکی گفت: ایمنی جمعی کرونا نه ممکن است، نه مطلوب، ایمنی جمعی HerdImmunity بیشتر در مورد واکسیناسیون بیماری‌های عفونی مطرح است. به این معنا که برای رسیدن به ایمنی_جمعی، لازم نیست کل جامعه واکسن زده باشند، بسته به ماهیت اپیدمیولوژیک و نوع بیماری، اگر ۶۰ تا ۹۰ درصد جمعیت، واکسن بزنندمابقی جمعیت بسیار کمتر در معرض خطر ابتلا به آن بیماری خواهند بود. او گفت: بحث ایمنی جمعی کووید۱۹ از طریق ابتلای جمعی که در برخی کشورها مطرح بود، خیلی زود با عقب نشینی مواجه شد و همان‌ها هم به این نتیجه رسیدند این سیاست غلط در مورد کرونا هزینه انسانی، اجتماعی و اقتصادی سنگینی دارد.



مدیر آزمایشگاه‌های دانشگاه علوم پزشکی شهید بهشتی عنوان کرد؛

شرط انجام تست کرونا در منزل

مدیر اداره امور آزمایشگاه‌های دانشگاه علوم پزشکی شهید بهشتی، در مورد انجام تست کرونا در منزل، توضیحاتی ارائه داد.

سید محمدرضا یثربی، با اشاره به صدور پروانه تأسیس و مسئولیت فنی آزمایشگاه‌ها به عنوان یکی از مهم‌ترین وظایف اداره امور آزمایشگاه‌ها، گفت: ممیزی و نظارت بر مراکز آزمایشگاهی تحت پوشش، رسیدگی به شکایات مراجعین به آزمایشگاه های تحت پوشش و بررسی درخواست های تأسیس برخی از شرح وظایف این اداره است.

وی با بیان اینکه نظارت بر عملکرد آزمایشگاه‌های تحت پوشش دانشگاه اساس کار اداره امور آزمایشگاه ها را تشکیل می‌دهد، افزود: بازدیدهای دوره‌ای یا مبتنی بر شکایات، نظارت بر رعایت استانداردها وتعرفه‌های مصوب وزارتخانه و شورای عالی بیمه و سایر موضوعات فنی و پزشکی مرتبط با آزمایشگاه‌ها از جمله وظایف کارشناسان اداره امور آزمایشگاه‌ها تعریف شده است.

یثربی با اشاره به پروسه نظارت بر عملکرد آزمایشگاه‌ها و اصلاح فرایندها، گفت: شاخص‌های عملکردی و استاندارد فعالیت آزمایشگاه‌ها از سوی وزارتخانه اعلام و به آزمایشگاه‌ها ابلاغ می‌شود، طی نظارت‌ها و بازدیدهای دوره‌ای تمام این آیتم‌ها بررسی شده و اگر مطابق با استاندارد نباشد در مرحله اول تذکر و فرجه داده می‌شود و در صورت عدم اصلاح نسبت به برخورد قانونی و حتی پلمب مرکز اقدام می‌شود.

وی با بیان اینکه دریافت هزینه آزمایشگاه به روش‌های غیرمعمول و خارج از رقم تعرفه تخلف محسوب می‌شود، گفت: شکایت‌های مرتبط با این مسایل بلافاصله بررسی شده و درصورت تایید، ضمن برخورد با آزمایشگاه، هزینه اضافی دریافت شده به فرد شاکی بازگردانده می‌شود و این مساله به عنوان امتیاز منفی در پرونده و سابقه آزمایشگاه درج می‌شود.

یثربی تاکید کرد: شهروندان در صورت برخورد با این موارد می‌توانند شکایات خود را به سامانه ۱۶۹۰ اعلام کرده و یا مستقیماً با اداره امور آزمایشگاه‌های معاونت درمان دانشگاه‌ها ارتباط برقرار کنند.

وی در ادامه با تاکید بر اینکه نمونه‌گیری و انجام تست در منزل تنها در موارد خاصی امکانپذیر است، گفت: انجام تست و نمونه‌گیری در منزل تنها از سوی مراکز خدمات پرستاری و درمان در منزل تایید شده از سوی وزارت بهداشت، مجاز است. به عبارت دیگر اگر فردی قادر به مراجعه به آزمایشگاه نباشد، مراکز خدمات پرستاری با آزمایشگاه طرف قرارداد خود تماس می‌گیرند و کارشناس آزمایشگاه همراه با تجهیزات برای اخذ نمونه به منزل بیمار مراجعه کرده و نمونه اخذ شده را در محیط نگهدارنده استاندارد به آزمایشگاه منتقل می‌کند.

یثربی با بیان اینکه وزارت بهداشت آیین نامه و دستورالعمل مشخصی برای ارایه خدمات پرستاری و بالینی در منزل تدوین کرده که برای معاونت‌های درمان دانشگاه‌ها لازم الاجراست، اظهار کرد: مراکز مجاز ارایه خدمات پرستاری در منزل تحت دستورالعمل خاصی نسبت به ارایه خدمات درمانی و پرستاری به بیماران اقدام می‌کنند که نمونه‌گیری برای انجام آزمایش و اخیرا با توجه به شیوع بیماری کرونا، انجام تست کرونا نیز شامل این خدمات می‌شود.

نمایندگان دندانپزشک سازمان نظام پزشکی مطرح کردند؛

کمبود اقلام محافظتی و کارپول دندانپزشکی

نمایندگان دندانپزشکان در سازمان نظام پزشکی کشور، از مسئولان وزارت بهداشت و سازمان غذا و دارو، خواستار تامین اقلام محافظتی برای مطب های دندانپزشکی شدند.

در جلسه مشترک نمایندگان دندانپزشک سازمان نظام پزشکی با مدیران ارشد سازمان غذا و دارو، بر ضرورت تأمین اقلام حفاظتی و کارپول برای جامعه دندانپزشکی در شرایط بحرانی کرونا که ذخایر تمامی مطب‌های دندانپزشکی رو به اتمام است، تاکید شد. در این جلسه، مشکلات کلیدی دندانپزشکان که شامل تهیه کارپول و اقلام حفاظت فردی از جمله ماسک، دستکش و...، و همچنین تجهیزات دندانپزشکی بود، مورد بحث و بررسی قرار گرفت. نمایندگان دندانپزشک سازمان نظام پزشکی با اشاره به اینکه هم اکنون ۹۰ درصد خدمات دندانپزشکی در بخش خصوصی انجام شده و هر تنشی که در حوزه دندانپزشکی ایجاد شود سلامت آحاد مردم را به مخاطره می‌اندازد، خواستار توجه بیشتر مسئولان به معضلات جامعه دندانپزشکی به ویژه در شرایط بحرانی کرونا شدند. آنها به عدم حمایت مؤثر بیمه‌ها از حوزه دندانپزشکی اشاره نموده و اذعان داشتند در شرایط سخت کرونایی اغلب مراکز دولتی به علت نبود کارپول و اقلام حفاظتی نتوانستند حضور مؤثری داشته باشند که در این میان بخش خصوصی با جان و دل به آحاد مردم خدمات دندانپزشکی را ارائه نمودند. یکی از مباحث مورد بحث در جلسه این بود که نزدیک به ۶ ماه از شیوع اپیدمی کرونا در کشور می‌گذرد و تمام ذخیره مطب‌ها و مراکز دندانپزشکی رو به اتمام است و اگر حمایت دولت نباشد، امکان تهیه کارپول و اقلام حفاظتی برای همکاران دندانپزشک با قیمت مناسب میسر نخواهد بود و هم اکنون خرید کارپول از شرکت‌های معین به سختی در حال انجام است.

نمایندگان دندانپزشک سازمان نظام پزشکی با اشاره به اینکه قیمت دستکش در نهادهای دولتی ۳۰ هزار تومان بوده اما همکاران با قیمت‌های گزاف بین ۱۶۰ تا ۲۰۰ هزار تومان از بازار سیاه آن را تهیه می‌کنند، خواستار حمایت وزارت بهداشت و اقدامات شایسته برای تهیه این اقلام به منظور ارائه به جامعه دندانپزشکی شدند. بهنام عباسیان عضو دندانپزشک شورای عالی نظام پزشکی نیز با اشاره به اینکه وزارت بهداشت با فشارهای مضاعف خواهان رعایت پروتکل‌های حفاظتی از سوی همکاران است، گفت: در این راستا تمامی همکاران با جان و دل و برای حفظ سلامت خود و بیماران پروتکل‌های ابلاغی از سوی وزارت بهداشت را رعایت می‌کنند اما توجه به این نکته ضروری است که جامعه پزشکی کشور در شرایط سختی به سر می‌برد. لذا، از کارگزاران عرصه سلامت خواهان این هستیم که تمام حمایت‌های خود را به صورت عمل نه در قالب شعار به دندانپزشکان نشان دهند. پس از بحث و بررسی‌های لازم، مقرر شد مدیر کل تجهیزات و ملزومات پزشکی سازمان غذا و دارو ؛۵۰ هزار بسته دستکش ۱۰۰ تایی و ۵۰ هزار ماسک ۵۰ تایی برای مصرف دندانپزشکان در اختیار سازمان نظام پزشکی قرار دهد و به همین مقدار نیز برای سایر گروه‌های پزشکی در اختیار سازمان‌ها قرار گیرد.

خبر

رئیس بخش آی سی یو بیمارستان سینا مطرح کرد:

کدام بیماران کرونایی بیشتر در آی سی یو بستری هستند

رئیس بخش آی سی یو بیمارستان سینا، ارائه خدمات درمانی به بیماران کرونایی در بیمارستان های دولتی را به مراتب بهتر از بخش خصوصی دانست.

اتابک نجفی، به روزهای کرونایی در کشور اشاره کرد و افزود: برای مواجهه با بحران ها باید مراکز تخصصی و فوق تخصصی، آماده داشته باشیم. وی ادامه داد: بیشترین بیماران کرونا در بخش آی سی یو، افراد دیابتی و درگیر فشار خون هستند. همچنین بیماران ام اس و افراد چاق نیز در بخش آی سی یو بستری هستند. نجفی با عنوان این مطلب که پروتکل وزارت بهداشت بر اساس شرایط کشور ما تنظیم شده است، گفت: کووید ۱۹، بیماری است که تاکنون دارو و درمان قطعی ندارد. رئیس بخش آی سی یو بیمارستان سینا، تاکید کرد: ما باید ضمن رعایت فاصله گذاری اجتماعی، حتما از ماسک و دستکش استفاده کنیم تا بتوانیم جلوی شیوع این بیماری را بگیریم

نایب رئیس انجمن فیزیوتراپی ایران پاسخ داد؛

کدام بیماران کرونایی فیزیوتراپی نیاز دارند

نایب رئیس انجمن فیزیوتراپی ایران، اهمیت فیزیوتراپی بیماران کرونایی را مورد تاکید قرار داد و گفت: فیزیوتراپی بیماران کرونایی، سن و سال نمی شناسد.

پرهام پارسانژاد، پیرامون وضعیت فیزیوتراپی بیماران کرونایی، توضیحاتی ارائه داد و افزود: یکی از گروه هایی که در ایام کرونا به شدت درگیر بیماران بستری می شوند، فیزیوتراپیست ها هستند. وی با اشاره به عارضه های گوناگونی که بیمار کرونایی را درگیر می کند، گفت: یکی از مهم ترین عوارض کرونا، عارضه تنفسی است که باعث می شود تنفس بیماران دشوار شود. پارسانژاد با تاکید بر اهمیت خدمات فیزیوتراپیست ها به بیماران کرونایی در بخش های مراقبت های ویژه، تصریح کرد: در پنج ماه گذشته، فیزیوتراپیست ها در بخش های ویژه نزدیک تر از هر شخص دیگری به بیماران کرونایی بودند. وی با اشاره به ابتلای ۴۰ نفر از همکاران فیزیوتراپیست و فوت یک فیزیوتراپیست بر اثر کرونا ، گفت: واقعیت این است که فیزیوتراپی در عرصه هاس مختلف نظام سلامت، نقش مهمی دارد که مغفول مانده است. نایب رئیس انجمن فیزیوتراپی ایران، ادامه داد: بیماران کرونایی با بیماری های زمینه ای، بیشتر به خدمات فیزیوتراپی نیاز دارند.

وی افزود: نکته حائز اهمیت بعد از ابتلا به کرونا، عارضه های بیماری است. خصوصا ضعف جسمانی که باعث می شود فعالیت های روزمره افراد دچار اختلال شود و این افراد می توانند با تمرین درمانی در منزل، به شرایط عادی بازگردند.

جدول شماره ۱۳۶۷

افقی:
۱ - برد قاطع در کشتی - مضاعف
۲ - یاری خواستن - شهرت و اعتبار
۳ - درل - بله آلمانی - طلوع کردن - کجاست؟
۴ - دل آزار کهنه - سهل انگاری کردن- ضمیر چند نفره - برکت سفره
۵ - یک چهارم - وقت چیزی یا کاری - هدف
۶ - سومین شهر مهم کشور سوئد- جرأت- سیاره بهرام
۷ - خرده سنگ از ریگ نرم تر - قلعه نظامی - بزن بزن و درگیری- تلفظ "و"
۸ - خانواده‌ای از گیاهان که گلدار و دولپه ای و از راسته گل مینا هستند
۹ - جزء عمده- زورق - ایتالیای قدیم - اشاره بعید
۱۰ - میوه مخملی- زین و برگ اسب - محبوب ترین دسر دنیا
۱۱ - جمع آوری و تنظیم مطالب - ملعون تاریخ - الفت
۱۲ - حشره اجتماعی - بندگی، عبودیت - اصطلاحی در فوتبال - پرحرفی
۱۳ - رفع مزاحم - محل ها - ادات تشبیه- ترش و شیرین
۱۴ - متکای نرم - صبر
۱۵ - فیبر سفید - پر قدرت

عمودی:
۱ - کفیل - در آمیختن سرمایه نقدی بانک و سرمایه نقدی و یا غیر نقدی متقاضی با سهم مشخص و مشاع در یک فعالیت اقتصادی معین در زمینه های تولیدی، بازرگانی و خدماتی به مدت معین و با قصد انتفاع طرفین
۲ - سالن غذاخوری - تفحص و تجسس
۳ - گیاه بی تنه - گرفتنی از هوا- خزانه دار - کدبانوی خانه
۴ - نیز - کارها - ماه سرد- پدر عرب
۵ - سربها - پل پیروزی - طبیعی
۶ - بدون امنیت - قوری بزرگ - قسمی از گلیم پرزدار منقش گرانبها
۷ - عنصر نمکی - شهر آتشکده محلچه- رنگ قهوه ای مایل به سرخ - بمعنی محصول
۸ - بدون بیم از خطر به کاری پرداختن
۹ - تله- کانال - ماده آسفالت- پراکندگی
۱۰ - زیبا - فریاد بلند - سبکی موسیقیایی
۱۱ - ساک بزرگ مسافرتی - پیامبر صبور - درخور نیاز
۱۲ - حرف خباز - قدرت درک و تشخیص - همسن - ریشه
۱۳ - مروارید- ناشایست - بدن - مادر
۱۴ - شرکت سوئدی تولیدکننده کامیون‌های سنگین و اتوبوس- قند تزریقی
۱۵ - یکی از مراحل آماده سازی کتاب پس از حروفچینی و پیش از چاپ - برگه دریافت کالا

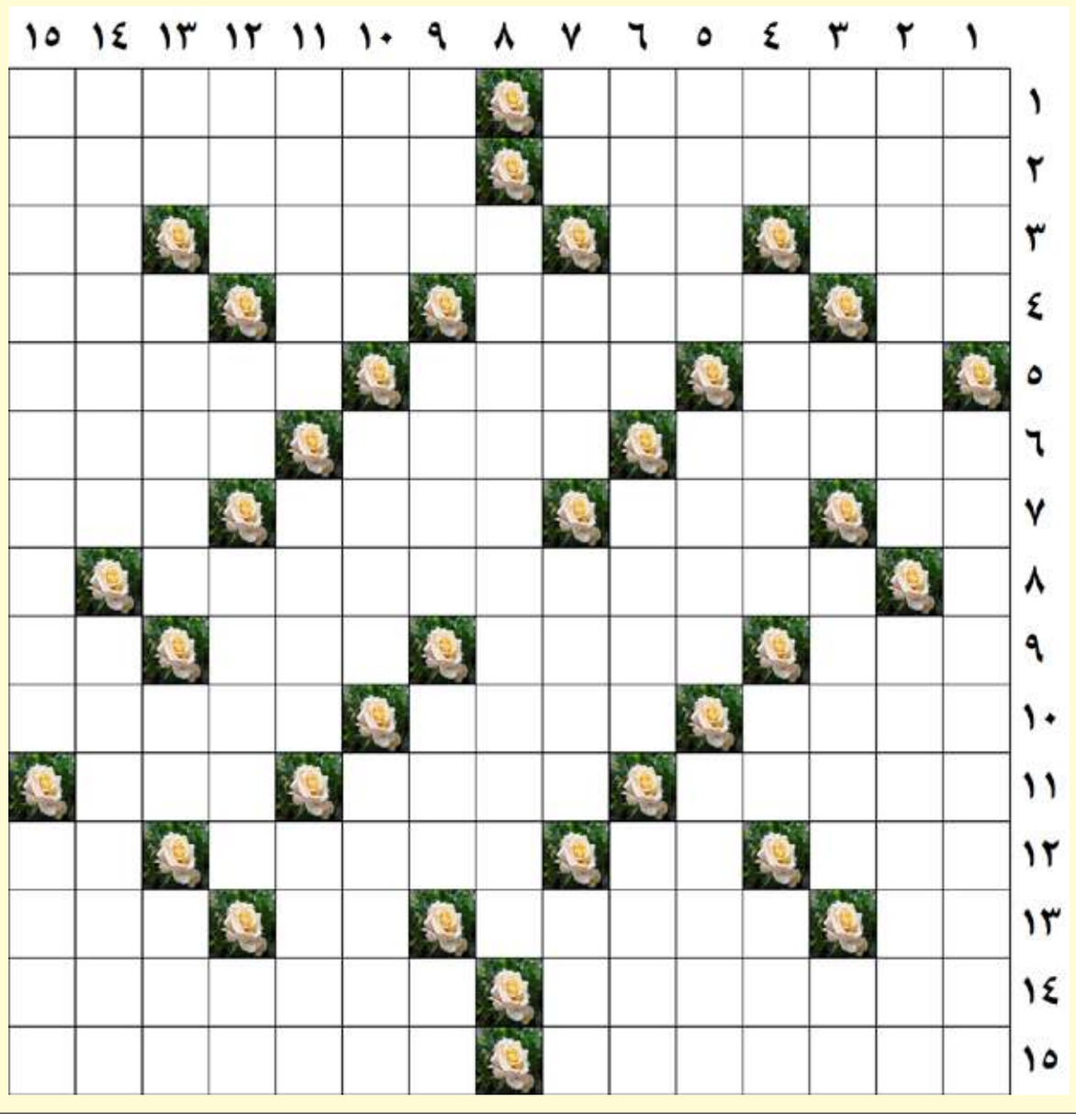

طراح: محمد ستارزاده

جدول شماره ۱۳۶۶

	۱	۲	۳	۴	۵	۶	۷	۸	۹	۱۰	۱۱	۱۲	۱۳	۱۴	۱۵
۱	ک	ا	س	ب	■	ا	س	ف	ن	د	■	ل	ک	ن	ت
۲	ا	ز	ب	ی	ک	ف	ن	ی	ز	ن	د	ه	ا	س	ت
۳	ن	ا	د	■	ی	س	■	ش	ه	د	ا	■	ر	ی	و
۴	ا	د	ا	■	س	و	ب	■	ت	ا	ک	ی	د	■	■
۵	ل	ی	م	■	ن	س	ب	■	ن	ا	ر	ا	ح	ت	
۶	■	ا	ر	س	■	ر	و	ب	ه	■	ش	ن	و	ا	
۷	ر	و	ز	ب	ه	چ	ش	م	ی	■	ا	■	ا	ر	
۸	ب	ا	■	ع	ر	و	چ	■	ل	ه	ی	ب	■	ل	ی
۹	ا	ر	ک	■	ه	■	ا	س	ی	د	ف	و	ل	ی	ک
۱۰	ع	ن	ا	د	■	ر	ع	ن	ا	■	ا	ر	و	■	■
۱۱	ی	ا	ر	ر	س	ی	■	چ	ر	ی	■	ت	ا	ی	پ
۱۲	■	ف	ل	ا	ح	ت	■	د	ک	ه	■	ش	ک	ر	
۱۳	ب	ه	ر	■	ی	ا	ن	گ	■	د	ا	د	■	ر	س
۱۴	چ	ش	م	ه	ز	ن	د	ا	ن	س	ل	ی	م	ا	ن
۱۵	ه	ت	ا	ک	■	ه	ر	و	د	ت	■	گ	س	ی	ل

روزنامه صبح ایران
کلید
پنجشنبه ۲ مرداد ۱۳۹۹ /شماره ۱۳۶۹ / سال هفتم

خبر

آغاز عملیات ساماندهی و ایمن سازی پلیس راه دامنه



رئیس اداره راهداری وحمل ونقل جاده‌ای شهرستان فریدن گفت: عملیات ساماندهی و ایمن سازی پلیس راه دامنه و پل ناسیونال آغاز شد. رئیس اداره راهداری وحمل ونقل جاده‌ای شهرستان فریدن اظهار کرد: ساماندهی و کانالیزه کرده فضای بیرونی پلیس راه دامنه با نصب نیوجرسی، بولاردهای ایمنی، چراغ های چشمک زن و... در حال انجام است. غلامرضا طایی با بیان اینکه این عملیات در روزهای آغازین مردادماه به اتمام می رسد. وی همچنین به ساماندهی و ایمن سازی قوس پل ناسیونال اشاره و خاطرنشان کرد: اقدامات ایمنی سازی این محور از حدفاصل زندان تا پل ناسیونال در حال انجام است. وی با بیان اینکه برای تکمیل عملیات ایمن سازی این محور به ۳۰۰ عدد نیوجرسی احتیاج است، گفت: تا کنون ۸۰ عدد نیوجرسی در این محور حمل ونصب شده است.

تلاش شبانه روزی برای خدمت بی منت:

تعمیر و راه اندازی شبانه الکتروپمپ ایستگاه پمپاژ آب صادق آباد جوانرود

احسان اسدی: الکتروپمپ ۱۳۰ کیلووات ایستگاه پمپاژ صادق آباد جوانرود با تلاش امور آبفای این شهرستان طی ساعات گذشته از نیمه شب تا بامداد، تعمیر اساسی و مجددا وارد مدار شد. سرپرست امور آبفای شهرستان جوانرود با اشاره به افزایش روز افزون گرمای هوا و بالا رفتن مصرف آب مشترکین و به علت اهمیت ایستگاه صادق آباد در شبکه انتقال و توزیع آب شهر جوانرود، افزود: به دلیل نیاز تعمیراتی و از مدار خارج شدن الکتروپمپ شماره ۳ ایستگاه پمپاژ آب صادق آباد جوانرود، حدود نیمی از توان آبرسانی از این ایستگاه به شهر جوانرود کاسته شده بود که خوشبختانه با تلاش پرسنل آبفای شهرستان، در کمترین زمان ممکن به قدرت آبرسانی اصلی بازگشت. به گفته کیکاوس عزیزی نسب ایستگاه پمپاژ صادق آباد ۱۸۲ لیتر در ثانیه آب پمپاژ شده از چاه های سردم و بله زین را به خط انتقال آب شهر جوانرود پمپاژ می کند.

راه اندازی واحد راکد بسته بندی پودر شیرین بیان در کرمانشاه

احسان اسدی: مدیر صنایع تبدیلی و تکمیلی سازمان جهاد کشاورزی استان کرمانشاه طی بازدیدی از واحد بسته بندی پودر عصاره شیرین بیان کرمانشاه از راه اندازی مجدد این واحد تولیدی خبر داد. سعید کریمی با اعلام این خبر افزود؛ این واحد پودر شیرین بیان را در بسته های کوچک بسته بندی نموده و به منظور عرضه در فروشگاه ها، عطاری ها و .... آماده می کند. کریمی سپس به نفرات مشغول بکار در این واحد پرداخت و خاطرنشان کرد؛ در این واحد تولیدی شرایط اشتغال ۱۰ نفر به صورت مستقیم فراهم گردیده است. کریمی در ادامه گفت؛ محصولات این واحد علاوه بر داخل کشور به کشورهای همسایه و همچنین روسیه صادر میگردد.

قائم مقام اداره کل کمیته امداد استان گلستان منصوب شد

با حکم رئیس کمیته امداد، سید جواد نظری، بعنوان قائم مقام اداره کل کمیته امداد استان گلستان منصوب شد. به گزارش پایگاه اطلاع رسانی کمیته امداد، سید مرتضی بختیاری، رئیس کمیته امداد در حکمی « سید جواد نظری » را به عنوان قائم مقام اداره کلکمیته امداداستان گلستان منصوب کرد. در حکم انتصاب قائم مقام اداره کلکمیته امداد استان گلستان آمده است: جناب آقای سید جواد نظری با استناد به بند (۶) ماده (۱۴) اساسنامه و نظر به تدیّن، تخصص و تجربیات ارزنده و بنابه پیشنهاد مدیر کل محترم استان، به موجب این ابلاغ جناب عالی را برای مدت دو سال به عنوان قائم مقام مدیر کل استان گلستان در نهاد انقلابی کمیته امداد امام خمینی(ره) منصوب می نماید. براین اساس انتظار می رود با بازشناسی ظرفیت های درون و برون سازمانی، با عزم و همتی راسخ و نگاهی نوآورانه همراه با روحیه ی ارزشی، انقلابی و جهادی، با استفاده بهینه از منابع و اجتناب از هرگونه اسراف و تجمل گرایی، با اتّکال به خداوند متعال در راستای تحقق اهداف عالیه امداد گام های اساسی بردارید. امید است تحت عنایات حضرت ولی عصر(عج) و با بهره گیری از تجارب و تشریک مساعی همکاران، توفیق خدمتگزاری بیشتر حاصل و موجبات قرب الهی و رضایت مندی مقام معظم رهبری (مدظله العالی) فراهم گردد.



عقد ۱۱۰ قرارداد سرمایه گذاری در شهرک‌هاونواحی صنعتی استان همدان از ابتدای سال جهش تولید

مدیرعامل شرکت شهرک‌های صنعتی استان همدان از عقد ۱۱۰ قرار داد سرمایه گذاری در شهرک ها ونواحی صنعتی استان خبرداد. محمد رضا بادامی گفت: از ابتدای سال جاری تاکنون ۱۱۰ قرار داد سرمایه گذاری در شهرک ها ونواحی صنعتی استان همدان بسته شده است و تعدادی از این قراردادها کار ساخت وسازخود را آغاز کرده اند وی در خصوص مشکل برق برخی از شهرک‌های صنعتی استان همدان، اظهارکرد: در راستای رفع مشکل برق شهرک صنعتی جوکار قراردادی با برق باختر منعقد شده تا ۶۰ مگاوات برق که معادل ۱۰ درصد مصرف کل استان است، برای واحدهای فروسیلیس تأمین شود.



در سال جاری در دستور کار قرار گرفت؛

تقویت ظرفیت آبرسانی از تصفیه خانه آب اصفهان بزرگ

معاون بهره برداری و توسعه آب شرکت آبفا استان اصفهان گفت: با اجرای ۱۲/۳ کیلومتر خط انتقال آب از شیرخانه نجف آباد به مرکز کنترل و توزیع آب اصفهان محل چاههای فلمن ، ظرفیت آبرسانی به شهرهای تحت پوشش تصفیه خانه آب اصفهان بزرگ تقویت می شود. ناصر اکبری تصریح کرد: از اواخر فروردین ماه تاکنون بیش از ۶ کیلومتر از این خط انتقال با قطر ۱۴۰۰ میلیمتر با هزینه ایی بالغ بر ۳۵ میلیارد تومان اجرایی شده است. این در حالیست که پیش بینی می شود برای اجرای ۶ کیلومتر باقی مانده از این پروژه به بیش از ۷۰ میلیارد تومان اعتبار نیاز است. وی با بیان اینکه با اجرای این پروژه حدود ۳۰۰ لیتر در ثانیه به ظرفیت انتقال آب از تونل اشترجان به اصفهان افزوده می شود اعلام کرد: هم اکنون نهایت ظرفیت انتقال آب از سامانه اول اصفهان بزرگ حدود ۱۱/۵ مترمکعب در ثانیه است در حالیکه نیاز آبی استان در پیک مصرف به حدود ۱۵/۵ مترمکعب در ثانیه می رسد. اکبری با اشاره به ظرفیت تامین آب شرب در استان تصریح کرد: در فصل تابستان از طریق سامانه اول آبرسانی اصفهان بزرگ حدود ۱۱/۵، و از دیگر منابع مانند چاه های فلمن و چاه های متفرقه، حدود ۱/۵ متر مکعب برثانیه که در نهایت ظرفیت تامین آب شرب در استان اصفهان به ۱۳ مترمکعب برثانیه می رسد. وی افزود: در زمان پیک مصرف با کمبود ۲/۵ متر مکعبی برای تامین پایدار آب شرب و بهداشت مشترکین مواجه هستیم اما با تدابیری که در زمینه مدیریت مصرف اعمال می شود این حجم تا حدودی جبران می شود. ناصر اکبری اجرای خط انتقال با قطر ۱۴۰۰ میلیمتر از شیرخانه نجف آباد به مرکز کنترل و توزیع آب اصفهان را موجب تقویت آبرسانی سامانه اول اصفهان بزرگ خواند و افزود: پس از بهره برداری از فاز اضطراری سامانه دوم آبرسانی به اصفهان بزرگ، حدود ۳/۲ متر مکعب در ثانیه آب از طریق این خط به ظرفیت تامین آب شرب شهرهای تحت پوشش طرح آبرسانی اصفهان بزرگ اضافه می شود به طوریکه حدود ۲ متر مکعب در ثانیه آب از طریق این خط به شیرخانه نجف آباد به منظور توزیع به شهرهای تحت پوشش طرح آبرسانی اصفهان بزرگ انتقال می یابد. و حدود ۱/۲ متر مکعب برثانیه به شهرهای ویلاشهر ،یزدانشهر و گلشهر منتقل می شود. معاون بهره برداری و توسعه آب شرکت آبفا استان اصفهان پیرامون فاز خط اضطراری سامانه دوم آبرسانی اصفهان بزرگ به مخزن نجف آباد گفت: فاز اضطراری سامانه دوم آبرسانی اصفهان بزرگ به مخزن نجف آباد به طول ۳۴ کیلومتر می باشد که هم اکنون این پروژه در حال اجرا است و پیش بینی می شود تا سال آینده به بهره برداری برسد. اکبری اعلام کرد: در واقع با اجرای ۱۲/۳ کیلومتر خط انتقال به قطر ۱۴۰۰ میلیمتر از شیرخانه نجف آباد به مرکز کنترل و توزیع آب اصفهان، در آینده پس از راه اندازی سامانه دوم آبرسانی به وسیله این خط انتقال، ارتباط میان دو سامانه آبرسانی در اصفهان بزرگ ایجاد می شود و به دنبال اجرای این پروژه، ۲/۵ کیلومتر با قطر ۵۰۰ میلیمتر با هدف تقویت شبکه آبرسانی شهرستان خمینی شهر عملیاتی شده است.

بررسی نقش فولادی ها در راه اندازی خط لوله نفت گوره-جاسک

احداث خط لوله انتقال نفت خام گوره-جاسک که ۵ تیرماه جاری از سوی رئیس‌جمهوری و وزیر نفت به‌صورت مجازی رسما در منطقهٔ مکران آغاز شد، یکی از استراتژیک‌ترین طرح‌های دولت یازدهم شمرده می‌شود. خط لوله‌ای که قرار است نفت را از بوشهر به جاسک انتقال دهد هزار کیلومتر طول دارد. در این طرح برای انتقال روزانه یک میلیون بشکه نفت از لوله‌هایی با قطر ۴۲ اینچ استفاده می‌شود. پیش از این لوله‌های سرویس ترش از شرکت‌های اروپایی، چینی یا کره‌ای تأمین می‌شد، اما برای نخستین بار این محصول در مقیاسی بزرگ با استفاده از توان داخلی و فعالیت هم‌زمان چند کارخانهٔ فولادسازی و لوله‌سازی ایرانی تأمین می‌شود. پس از تلاش‌های بسیار، فولاد مبارکه برای نخستین بار تختال موردنیاز این ورق و شرکت فولاد اکسین خوزستان نیز برای نخستین بار ورق‌های عریض مورداستفاده را ساختند. در گفت‌وگو با تورج دهقانی، مدیرعامل شرکت مهندسی و توسعهٔ نفت، ضمن بررسی آخرین وضعیت و جزئیات طرح انتقال نفت گوره به جاسک، نقش شرکت‌های فولادی و تأثیر ساخت تجهیزات در داخل کشور بر روند توسعه بخش‌های مختلف اقتصادی مورد واکاوی قرار گرفت. به اعتقاد دهقانی، داخلی‌سازی اثر تحریم‌ها را به صفر رسانده است.

■ قرار است امسال این طرح دیرینهٔ ایران محقق شود؛ هدفی که از دههٔ ۶۰ همواره دغدغه کشور بوده و به گواه متولیان، اگر همه‌چیز مطابق برنامه پیش برود، از ابتدای سال ۱۴۰۰ موقعیت بهتری برای صنعت نفت ایران و امنیت کشور ایجاد می‌کند. چرا این پروژه «استراتژیک‌ترین کار دولت» لقب گرفته است؟

پس از انقلاب اسلامی همواره دولت‌ها بر لزوم توسعهٔ سواحل مکران تأکید کرده‌اند، اما متأسفانه این توجه صرفا روی کاغذ بوده و به بهانهٔ ناتوانایی در جلب سرمایه‌گذاری‌های خارجی و خصوصی برای تأمین مالی طرح‌ها و زیرساخت‌های لازم، اقدامی صورت نگرفته است.

با تأکید مکرر مقام معظم رهبری بر فقرزدایی سواحل بلوچستان و کشف استعدادهای این مروارید پنهان، دولت مکلف شد تمام توان خود را به‌منظور توسعهٔ مبتنی بر اقتصاد مقاومتی و با اولویت سواحل مکران در دستور کار قرار دهد. مجاورت منطقهٔ مکران با آب‌های آزاد بین‌المللی در سرتاسر مرز جنوبی و همسایگی مستقیم با کشورهای پاکستان و افغانستان و به‌طور غیرمستقیم با کشورهای آسیای مرکزی (از طریق ترکمنستان)، این منطقه را به درگاهی مناسب برای دسترسی به دریاهای آزاد و تردد آسان‌تر کشتی‌های تجاری نسبت‌به تنگهٔ هرمز و منطقهٔ خلیج‌فارس بدل کرده است. دولت دوازدهم همسو با برنامهٔ کلان توسعهٔ سواحل مکران، یکی از مأموریت‌های یازده‌گانهٔ اصلی وزارت نفت را توسعهٔ سواحل مکران عنوان کرده است. احداث خط لوله گوره-جاسک بخشی از برنامهٔ وزارت نفت برای عمل به مأموریت خود در خصوص توسعهٔ سواحل مکران و محدودهٔ بندر جاسک است. انتقال نفت خام از گوره به جاسک با بیش از دو میلیارد دلار سرمایه‌گذاری، تمرکززدایی از پایانه‌های صادراتی و متنوع‌سازی این روند و کاهش ریسک صادرات از تنگه هرمز را در پی دارد؛ ضمن این که سبب ایجاد اشتغال در منطقهٔ مکران و توسعهٔ پایدار می‌شود.

در سال جاری نیز که رهبر معظم انقلاب اسلامی آن را «جهش تولید» نامیده‌اند، اهمیت سرعت بخشیدن به اجرای این طرح بیش‌ازپیش نمایان شده است؛ به‌طوری که بارها مقامات عالی کشور، رئیس جمهوری محترم و وزیر نفت نیز طرح احداث خط لوله گوره-جاسک را مهم‌ترین اولویت وزارت نفت در سال ۹۹ دانسته‌اند. با اجرای این طرح، امکان انتقال روزانه یک میلیون بشکه نفت خام از گوره در استان بوشهر به منطقهٔ جاسک در سواحل دریای عمان فراهم می‌شود و جاسک به‌عنوان دومین پایانهٔ صادراتی نفت خام کشور اهمیت راهبردی می‌یابد.

■ اساسا پروژه خط لوله نفتی گوره به جاسک با دست یافتن به چه اهدافی روی ریل اجرایی قرار گرفت؟ آیا توسعه مناطق محروم مهم‌ترین بخش آن است؟

پروژهٔ خط لولهٔ نفتی گوره به جاسک گام بلندی است که می‌تواند با ایجاد توسعهٔ پایدار، به محرومیت‌زدایی و افزایش سطح امنیت اجتماعی و رفاه مردم در منطقهٔ جاسک و استان‌های هم‌جوار هرمزگان منجر شود. به‌منظور تعهد به مسئولیت‌های اجتماعی و کمک به توسعهٔ ملی و منطقه‌ای و فقرزدایی از مناطق محروم کشور، از سوی وزارت نفت و شرکت ملی نفت ایران و شرکت‌هایی مانند فولاد مبارکهٔ اصفهان و اکسین که در پیشبرد و تأمین مواد اولیهٔ این طرح نقش مؤثری ایفا می‌کنند، تصمیم گرفته شد شهرستان جاسک در فاصلهٔ ۳۲۰ کیلومتری شرق بندرعباس در استان هرمزگان در نظر گرفته شود که دارای بندر چندمنظورهٔ استراتژیک در نوار ساحلی دریای عمان است و با نزدیکی به آب‌های آزاد، امکان پهلوگیری کشتی‌های پهن‌پیکر و عظیم در آن وجود دارد؛ و بدین منظور پروژهٔ خط لوله نفتی گوره به جاسک در دستور کار قرار گیرد و این منطقه به یکی از مراکز مهم انرژی و صنعتی ایران تبدیل شود. به‌این ترتیب در آینده‌ای نزدیک، بندر جاسک با اجرای پروژه‌های عظیم نفتی، امکان انتقال روزانه یک میلیون بشکه نفت خام سنگین از مناطق نفت‌خیز، ذخیره‌سازی ۱۰ میلیون بشکه نفت خام و پهلوگیری کشتی‌های پهن‌پیکر با ظرفیت ۲ میلیون تن را پیدا خواهد کرد. فعالیت‌ها و اقدامات به نحوی برنامه‌ریزی شده که بخش‌های اصلی این طرح تا پایان امسال به بهره‌برداری برسد و نفت خام به‌منظور ذخیره‌سازی و صادرات، به غرب منطقهٔ جاسک در ساحل دریای عمان خواهد رسید.

■ طرح انتقال نفت خام گوره به جاسک، طرحی در ابعاد ملی و به گواه فعالان و متولیان نمادی از خودکفایی و تکیه بر توانمندی‌های داخلی است. طبق آمارهای اعلام‌شده نزدیک به ۹۰ درصد کالاهای موردنیاز این طرح از داخل کشور تأمین می‌شود. نقش شرکت‌هایی مانند فولاد مبارکه که در مسیر رشد این پروژه مهم گام برداشته‌اند تا چه اندازه تأثیرگذار بوده است؟

در ابتدای اجرای طرح به دلیل مسائل مطرح در تأمین ورق، شاهد تأخیر در انجام کار بودیم؛ اما خوشبختانه اکنون روند اجرای طرح به‌خوبی در حال پیشرفت است و عزم جدی وجود دارد تا به‌موقع و بر اساس برنامهٔ زمان‌بندی طرح به پایان برسد و شاهد شکوفایی اقتصاد این منطقه باشیم. در پروژهٔ خط لوله نفتی گوره به جاسک، حدود ۵۰۰ میلیون یورو مربوط به قرارداد تأمین لوله و حدود ۴۸ میلیون یورو مربوط به ساخت پمپ‌های انتقال می‌شود که از کارخانه‌های داخلی و با تکیه بر توان داخلی در حال تأمین است. پیش از این لوله‌های API سرویس ترش از شرکت‌های اروپایی، چینی یا کره‌ای تأمین می‌شد، اما برای نخستین بار این محصول در مقیاسی بزرگ با استفاده از توان داخلی و فعالیت هم‌زمان چند کارخانه فولادسازی و لوله‌سازی ایرانی تأمین می‌شود که جای افتخار است. در ایجاد زنجیرهٔ تولید لولهٔ NACE، تبدیل تختال به ورق و سپس لوله که برای نخستین بار انجام می‌گیرد، شرکت فولاد مبارکه اصفهان، شرکت فولاد اکسین خوزستان، لوله‌سازی اهواز، لوله‌سازی ماهشهر و لوله‌سازی صفا فعالیت می‌کنند. فولاد مبارکه برای نخستین بار تختال موردنیاز این ورق و شرکت فولاد اکسین خوزستان نیز برای نخستین بار چنین ورق‌های عریضی را پس از تلاش‌های بسیار ساختند و این موضوع نشان می‌دهد شرکت‌های ایرانی در ساخت، تولید و تأمین تجهیزات صنعتی چقدر توانمندند. باید اذعان کرد که در سال گذشته با تلاش مدیران و کارکنان صنعت نفت و همکاری سازندگان و پیمانکاران، توفیقات چشمگیری در اجرای این طرح حاصل شد و تلاشگران عرصهٔ صنعت توانستند برای اولین بار با بومی‌سازی و تولید ورق عریض فولادی سازگار با نفت اسیدی، تحریم‌های ظالمانه علیه کشور و صنعت نفت را بی‌اثر کنند و مشکل تأمین لولهٔ موردنیاز برای این طرح را رفع کنند. در این طرح، حلقهٔ اول از طریق شرکت فولاد مبارکه تولید می‌شود و در حلقهٔ دوم ورق موردنیاز توسط شرکت فولاد اکسین تولید خواهد شد و سپس لوله‌سازان داخلی این ورق‌ها را به لوله تبدیل می‌کنند.



خبر

عملیات احداث زندان مرکزی تبریز از سرگرفته شد



مدیرکل زندان‌های آذربایجان شرقی گفت: با تخصیص اعتبارات لازم عملیات ساخت پروژه جدید زندان مرکزی تبریز دوباره آغاز شده است. حسن محمدیاری در گفت و گو با خبرنگاران افزود: پروژه زندان تبریز در محلی به نام باباباغی در شمال غرب تبریز از سال ۹۱ با ظرفیت ۵ هزار نفر برنامه ریزی شده بود. وی ادامه داد: متاسفانه به دلیل عدم وجود اعتبارات لازم، عملیات این زندان متوقف شده بود که با پیگیری های مستمر مسئولان سازمان زندانهای کشور و مسئولان استانی با تخصیص اعتبارات لازم، عملیات ساخت آن دوباره شروع شد. محمدیاری گفت: این پروژه با زیر بنای ۱۴ هزار متر مربع و با پیش بینی اعتبار ۶۴۲ میلیارد ریال اجرایی شده و قرار است طی ۳۰ ماه عملیات ساخت فاز اول آن به اتمام برسد. مدیر کل زندان های آذربایجان شرقی کمبود فضای فیزیکی لازم در زندان کنونی تبریز را از جمله مشکلات اساسی عنوان کرد و افزود: امیدواریم با بهره برداری از فاز اول پروژه جدید زندان تبریز بتوانیم از ازدحام جمعیت کیفری که در این زندان وجود دارد بکاهیم. وی وجود طبقه بندی در زندان را از جمله معیار و پیش شرط های لازم در اصول زندانبانی عنوان کرد و افزود: یکی از دغدغه های اصلی در بحث جرایم مختلف در زندانها، تفکیک و طبقه بندی زندانیان است که این امر می تواند در اصلاح و تربیت مددجویان نقش به سزایی را ایفا کند.

ششمین همایش سالانه دیابت (IDS) به‌صورت مجازی

ششمین همایش سالانه دیابت با عنوان Iranian Diabetes Summit (IDS) در دو روز متوالی به صورت مجازی (وبینار) توسط شرکت نوونوردیسک پارس در سراسر کشور برگزار شد. به گزارش روابط عمومی شرکت نوونوردیسک، ششمین همایش سالانه دیابت (IDS) با محوریت اعتلای درمان دیابت در ایران و منطبق با آخرین گایدلاین‌ها و راهنماهای درمان دیابت در دنیا برگزار شد. بنابر این گزارش در این رویداد بزرگ که امسال در راستای رعایت فاصله گذاری اجتماعی به‌دلیل همه‌گیری بیماری کووید ۱۹ به‌صورت آنلاین برگزار می‌شود، اساتید برجسته‌ای از دانشگاه‌های کشور سخنرانی خواهند داشت. اطلاعات جدید گایدلاین‌های دیابت و اهمیت در نظر گرفتن عوارض قلبی عروقی آن، کووید ۱۹ و تاثیرات متقابل آن بر روی دیابت، نکات ملزوم برای استفاده از داروهای دیابتی، زمان صحیح شروع انسولین درمانی و داروهای جدید دیابتی غیرانسولینی همچون GLP۱-RAها برحسب گایدلاین‌ها، بررسی هزینه‌اثربخشی انسولین و تولید داخل و زنجیره تامین از جمله موضوعاتی است که در همایش این دوره به آنها پرداخته شد.

دیدار مدیرکل نوسازی مدارس استان همدان با مدیرعامل شرکت شهرکهای صنعتی استان همدان

به گزارش روابط عمومی اداره کل نوسازی مدارس استان همدان: محمدحسین مرادی مدیرکل نوسازی مدارس استان همدان با حضور در دفتر مدیرعامل شرکت شهرکهای صنعتی استان همدان به تبیین اهداف طرح تحولی توسعه مشارکتهای مردمی پرداخته واز مدیرعامل شرکت شهرکهای صنعتی بخاطر اهتمام به رفع مشکلات فضاهای آموزشی استان تقدیر کردند. روز دوشنبه ۳۰ تیرماه ۹۹ در جلسه ای باحضور مدیرکل نوسازی مدارس استان همدان و مدیرعامل شرکت شهرکهای صنعتی همدان طرح تحولی مشارکتهای مردمی در امر مدرسه سازی موسوم به #آجر به آجر مورد بررسی و راههای مشارکت صنایع تولیدی استان جهت مشارکت در امر مقدس مدرسه سازی مورد بررسی قرار گرفت. محمدحسین مرادی با اشاره به طرح تحولی «آجر به آجر» گفت: گسترش مشارکت خرد مردمی در امر مدرسه سازی درواقع مهم ترین استراتژی این طرح است که در قدم اول در نظر دارد فرهنگ مدرسه‌سازی را در میان اقشار مختلف جامعه نهادینه نماید. وی افزود: جلب مشارکت بانک ها، شرکت ها وصنایع تولیدی، سازمان های خصوصی و دولتی و ایجاد شبکه ای از داوطلبان مدرسه ساز از دیگر اهداف این طرح است که باید با جدیت دنبال شود. مرادی در تشریح بخش‌های دیگر این طرح گفت: نگاه اداره کل نوسازی مدارس استان به حوزه خیرین، نگاهی راهبردی است و باید تمام تلاش خود را برای حفظ و توسعه این ظرفیت مردمی ارزشمند به عمل آوریم که برگزاری جشنواره‌های خیرین مدرسه‌ساز و گردهمایی ها و استفاده از ظرفیت‌های فرهنگی و رسانه‌ای استان می تواند یکی از راه‌های حفظ این سرمایه عظیم مردمی باشد. در ادامه محمد رضا بادامی مدیرعامل شرکت شهرکهای صنعتی استان همدان ضمن تشکر و تقدیر از زحمات مجموعه نوسازی مدارس در رفع مشکلات دانش آموزان در حوزه سخت افزاری، از مدرسه بعنوان فصل مشترک و خاطره‌انگیز تمامی مردم یاد برد و گفت :ماهرچه داریم از مدرسه است و یک نوع نگاه نوستالژیک توام با احساس وظیفه و تعهد نسبت به مدرسه در مردم وجود دارد که از همین احساس و تعلق خاطر میتوان در جهت مشارکت آحاد مردم در رفع مشکلات فضاهای آموزشی استفاده کرد.

روزنامه صبح ایران
کلید
پنجشنبه ۲ مرداد ۱۳۹۹ /شماره ۱۳۶۹ / سال هفتم

خبر

اردوی تیم ملی کشتی آزاد ژاپن به تعویق افتاد

بنا بر اعلام سایت فدراسیون کشتی ژاپن، اردوی تمرینی تیم کشتی آزاد ژاپن که قرار بود از پنجشنبه آغاز شود، تا ۱۰ شهریورماه، به تعویق افتاد.

این تصمیم با توجه به افزایش مجدد شیوع ویروس کرونا در کشور ژاپن و با اولویت اصلی حفظ ایمنی و سلامت ورزشکاران، برای تمامی اردوهای تیم‌های کشتی ژاپن گرفته شده است.

کشور ژاپن قرار است تابستان سال آینده میزبان بازی‌های المپیک در شهر توکیو باشد که برگزاری آن به دلیل شیوع ویروس کرونا از سال ۲۰۲۰ به سال ۲۰۲۱ به تعویق افتاده است.

هیات رییسه اتحادیه جهانی کشتی در جلسه‌ای که اواخر خرداد ماه امسال داشت با صدور مصوبات ویژه با در نظر گرفتن شیوع ویروس کرونا، تعطیلی این رشته در سراسر جهان را تمدید کرد.

بدین ترتیب در حالی که پیش از این اعلام شده بود تمامی فعالیت‌های رسمی کشتی در جهان تا روز ۱۰ تیرماه به حالت تعلیق درآمده، هیات رییسه اتحادیه جهانی کشتی با انتشار برنامه‌های سال ۲۰۲۰ و ۲۰۲۱ از تمدید این تعطیلی تا روز ۱۰ شهریور ماه خبر داد.

البته مصوبات اخیر اتحادیه جهانی کشتی در خصوص آغاز مسابقات در سال‌های ۲۰۲۰ و ۲۰۲۱ نیز هنوز نهایی نیست و فعلا همه چیز به نشست بعدی هیات رئیسه اتحادیه جهانی در دهه دوم مرداد ماه موکول شده است.

مدیر تیم‌های ملی تیراندازی:

تلاش برای ادامه تمرینات به صورت حضوری است

مدیر تیم‌های ملی تیراندازی گفت: تمرینات تیراندازان المپیکی به همراه چند ملی‌پوش دیگر از اواسط خرداد تا فردا اول به صورت متمرکز و با رعایت کامل پروتکل‌های بهداشتی در حال اجرا است و تلاش همگی ادامه تمرینات به صورت حضوری خواهد بود.

«ناصر رسولی» افزود: هدف کادر فنی تیم‌های ملی و مسوولان فدراسیون تیراندازی در گام نخست حفظ سلامت تیراندازان و در گام دوم رسیدن ورزشکاران به بالاترین سطح آمادگی برای حضور توانمند در المپیک و کسب مدال است.

وی اظهار داشت: ورزشکارانی که در تهران مستقر بودند از اواسط اردیبهشت ماه با هماهنگی و حضور مربی تمرینات خود را در سالن های تیراندازی فدراسیون پیگیری کردند و از اواسط خرداد ماه نیز تیراندازان المپیکی در رشته تفنگ و تپانچه با حضور کادر فنی تمرینات خود را به صورت متمرکز آغاز کردند. سخنگوی فدراسیون تیراندازی گفت: البته محدودیت‌هایی وجود داشت و هم اکنون نیز بیشتر شده است اما همانطور که گفتم تلاش بر این است که ضمن افزایش ضریب بهداشت و پاکیزگی محیط تمرینی و خوابگاه‌ها تمرینات تیراندازان همچنان به صورت حضوری ادامه یابد.

وی یادآور شد: در حال حاضر حضور در مسابقات بین‌المللی الزاماتی دارد که یکی از ابتدایی‌ترین آن دعوت کشور میزبان از تیراندازان است. البته در این خصوص نیز مکاتبات و مذاکراتی خواهیم داشت و تلاش می‌کنیم تا اعتبار مورد نیاز برای حضور در این رقابت را نیز فراهم کنیم. وی در پایان از برگزاری جلسه هماهنگی مربیان و مسوولان فدراسیون برای شنیدن برنامه مربیان در خصوص آماده‌سازی تیراندازان جهت شرکت در المپیک توکیو خبر داد و گفت: بزودی این جلسه برگزار می‌شود تا فدراسیون متناسب با خواست مربیان کارها را پیگیری کند.

مربی رویینگ زنان:

امکان تمرین مجزا در دریاچه آزادی وجود دارد

مربی تیم ملی قایقرانی رویینگ زنان با اشاره به اینکه باید خود را برای مسابقات گزینشی المپیک آماده کنیم، گفت: با فراهم کردن شرایط، می‌توان از فضای دریاچه آزادی برای تمرین مجزا استفاده کرد.

«سولماز عباسی» اظهار داشت: در شرایط شیوع ویروس کرونا، تلاش کردیم تا با برنامه‌ریزی برای ملی‌پوشان، آسیب کمتری به آنان وارد شود. به همین دلیل با رییس فدراسیون قایقرانی صحبت کردم تا به قایقرانانی که شانس کسب سهمیه دارند، یک ارگومتر تعلق بگیرد. وی افزود: ورزشکاران اواخر اسفند با یک ارگومتر که دستگاه شبیه ساز رووینگ است، در منزل تمرین می‌کنند و تاکنون توانستند آمادگی خود را حفظ کنند. مربی رویینگ ادامه داد: کیمیا زارعی در همدان و زینب نوروزی در زنجان تمرینات خود را در ۲ نوبت هر روز انجام می‌دهند. نوروزی در دریاچه‌ای در زنجان شرایط تمرین برای پاروکشی دارد. زارعی نیز در همدان می‌تواند در فضای آبی تمرین کند اما تا هفته پیش با مربی استان وی صحبت کردم تا این فضا برای او مهیا شود. متاسفانه مسافت دریاچه همدان مقداری برای او کوتاه است و اگر شرایط فراهم شود می‌تواند به تهران بیاید و در دریاچه آزادی تمرین کند. شکیبا وقوفی نیز در این ۲ هفته با رعایت پروتکل بهداشتی در دریاچه ورزشگاه آزادی تمرین می‌کند. قایقران المپیکی ایران عنوان کرد: با توجه به اینکه تهران از نظر کرونا شرایط خوبی ندارد، احتمال برگزاری اردو در دریاچه آزادی را برای ملی‌پوشان ضعیف می‌بینم. مگر اینکه بتوانیم فضایی فراهم کنیم تا ورزشکارانی که شرایط تمرین در استان خود ندارند، به صورت مجزا در تهران بمانند و از فضای دریاچه آزادی برای تمرین استفاده کنند. البته این امکان وجود دارد تا با بهتر شدن شرایط، اردوی ملی‌پوشان اواخر مرداد یا اوایل شهریور آغاز شود و خیلی جدی‌تر تمرینات را دنبال کنند.



ثبات تیمی باعث قهرمانی پرسپولیس شد

مربی پیشین تیم فوتبال پرسپولیس با اشاره به عملکرد یحیی گل محمدی گفت: اگر این تیم بار دیگر به جام قهرمانی نزدیک شده به دلیل ثبات در لیست بازیکنان تیمش است.

ناصر ابراهیمی در خصوص اختلاف ۱۵ امتیازی پرسپولیس در صدر جدول با تراکتور که نزدیک ترین تعقیب کننده این تیم تا پایان هفته بیست و پنجم رقابت‌های لیگ برتر است گفت: تیمی که بتواند اسکلت خود را حفظ کند نیمی از راه قهرمانی را در همان ابتدای فصل طی کرده است. در فصل جاری رقابت‌های لیگ برتر نیز فکر می کنم تنها تیمی که توانست بازیکنان خودش را حفظ کند پرسپولیس بود. مربی پیشین سرخپوشان پایتخت افزود: آنها چشم بسته همدیگر را پیدا می کنند. وقتی برانکو ایوانکوویچ رفت بازیکنان باز هم خیلی زود توانستند به هماهنگی لازم برسند.



شمشیربازالمپیکی ایران:

حفظ جانم از المپیک مهمتر است

شمشیرباز المپیکی ایران با اشاره به اعلام زمان بندی مسابقات این رشته در المپیک توکیو گفت: امید زیادی دارم المپیک با قدرت برگزار شود اما در هر شرایطی سلامتی و حفظ جانم اولویت دارد.

مجتبی عابدینی که با تیم ملی شمشیربازی اسلحه سابر سهمیه حضور در المپیک توکیو را به دست آورده است به تشریح شرایط تمرینی و اوضاع زندگی‌اش در این روزهای کرونایی پرداخت. ضمن اینکه گلایه‌هایی هم بابت مسائل مالی مطرح کرد.

چهار ماه است که «روستانشین» هستم

وی با بیان اینکه از چهار ماه پیش به روستای شورمست رفته و در آنجا پیگیر تمریناتش است، گفت: در تهران بهانه‌ای برای ماندن نداشتم، اردویی نیست که ملزم به حضور در آن باشم، به غیر از تمرین و حضور در مسابقات هم شغلی ندارم که درگیرش باشم. به همین دلیل به روستای پدری ام آمدم تا در فضای سالم اینجا تمرینات شخصی هم داشته باشم.

اوضاع بهتری نسبت به خیلی از کشورها داریم

این ملی پوش شمشیربازی با تاکید بر اینکه از بسته‌های حمایتی که توسط کمیته ملی المپیک در اختیارش گذاشته برای پیگیری تمرینات انفرادی اش استفاده می‌کند، تصریح کرد: چاره‌ای نیست جز اینکه با این شرایط کنار بیاییم و از تمرین غافل نشویم تا بعدها از حیث آمادگی متحمل آسیب و فشار کمتری باشیم. البته که اوضاع ما (شمشیربازی ایران) نسبت به خیلی از کشورها بهتر است چون حداقل سهمیه‌مان را گرفته ایم.

خدا رو شکر دغدغه سهمیه المپیک نداریم

عابدینی در این زمینه ادامه داد: کشورهایی مانند فرانسه و روسیه تا پیش از بحران کرونا نتوانستند تکلیف سهمیه المپیک خود را روشن کنند. خیلی از کشورهای دیگر هم هنوز سهمیه ای نگرفته‌اند. شمشیربازان این کشورها این روزها علاوه بر تحمل معضلات کرونا، استرس المپیک و برگزاری مسابقات انتخابی آن برای کسب سهمیه را هم دارند اما خدا رو شکر ما حداقل به دور از این دغدغه هستیم.

منتظر المپیک هستم اما...

شمشیرباز المپیکی ایران که تجربه حضور در المپیک ریو هم را در کارنامه دارد، به اعلام زمان بندی مسابقات شمشیربازی در بازی‌های المپیک توکیو اشاره کرد و گفت: اینگونه به نظر می‌رسد که مسئولان کمیته بین المللی المپیک و برگزارکنندگان المپیک مصمم به برگزاری این بازی‌ها هستند. تلاش ژاپنی‌ها این است که بدون آسیب به کسی، میزبانی بازی‌ها را به سرانجام برسانند. ما هم منتظریم دوره ویروس کرونا به پایان برسد و المپیک برگزار شود اما واقعاً هیچ چیز قابل پیش بینی نیست.

اولویت حفظ سلامتی و جانم است نه المپیک

وی تاکید کرد: واقعاً دوست دارم المپیک با تمام قدرت و بهترین شرایط برگزار شود و تیم ایران هم با بیشترین آمادگی در بازی‌ها شرکت کند اما واقعیت این است که فعلاً با اوضاعی که کرونا برای‌مان درست کرده، حفظ جان و سلامتی برایم اولویت دارند. من دو فرزند دارم و حفظ سلامتی خودم، آنها و همسرم برایم نسبت به المپیک اولویت دارد.

حقوق ۷ میلیونی کفاف زندگی ام را نمی‌دهد

عابدینی همچنین به شرایط مالی‌اش و آسیب‌های اقتصادی که به خاطر کرونا متحمل شده است، اشاره کرد و گفت: انتقاد برخی از قهرمانان و ورزشکاران از اوضاع مالی را درک می‌کنم و قبول دارم. من خودم حقوق ماهیانه ۷ میلیون تومانی از فدراسیون شمشیربازی می‌گیرم اما واقعاً در این شرایط خیلی کفاف زندگی‌ام را نمی‌دهد. به خصوص این چندماه که منبع درآمدی دیگری نداشته‌ام و بعضاً مجبور شده ام از جیب هزینه کنم.

قرارداد ۴۰ میلیونی ام روی هوا رفت

عضو تیم ملی شمشیربازی اسلحه سابر به لغو لیگ باشگاهی این رشته به خاطر گستردگی ویروس کرونا اشاره کرد و گفت: برای حضور در مسابقات لیگ قرارداد ۴۰ میلیون تومانی منعقد کرده بودم. فقط یک هفته بازی کرده بودیم که کرونا باعث منتفی کردن برگزاری ادامه مسابقات شد. به همین دلیل قراردادمان هم به طور کلی لغو شد.

از لغو مسابقات بین المللی هم ضرر مالی دیدم

وی با یادآوری اینکه همزمان با ایران برگزاری مسابقات در دیگر کشورها هم منتفی شد، افزود: لغو مسابقات بین المللی شمشیربازی و از دست رفتن فرصت حضور در آنها هم به نوعی باعث آسیب مالی شد. به هر حال بعضاً به واسطه حضور در این رقابت‌ها و نتایجی که می‌گرفتیم، پاداشی دریافت می‌کردیم اما کرونا این مسیر مالی را هم برای من و خیلی دیگر از ورزشکاران مسدود کرد.

مسئول کمیته استعدادیابی ورزش ناشنوایان خبر داد:

طرح ملی استعدادیابی علمی در ورزش ناشنوایان



مسئول کمیته استعدادیابی ورزش ناشنوایان گفت: با اجرای طرح ملی استعدادیابی به دنبال آن هستیم ورزش ناشنوایان را علمی و افراد واجد شرایط را به تیم‌های ملی تزریق کنیم

آزاده سادات سفیداری درباره اجرای طرح ملی استعدادیابی در ورزش ناشنوایان اظهار کرد: با اجرای طرح ملی استعدادیابی در ورزش ناشنوایان به دنبال آن هستیم تا بتوانیم در آینده استعدادهای واجد شرایط را شناسایی و به تیمهای ملی تزریق کنیم.

وی گفت: در شرایط کرونایی فرصت مناسبی است تا بتوانیم به افراد استعدادیاب از جمله رئیس کمیته های استعدادیابی آموزش های لازم را در زمینه شناسایی استعدادها به صورت علمی ارائه دهیم تا بتوانیم در ۱۷ رشته ورزشی استعدادها را شناسایی و روی آن‌ها سرمایه گذاری لازم را انجام دهیم. مسئول کمیته استعدادیابی ورزش ناشنوایان افزود: چشم انداز ما برای این طرح چهار ساله است و سعی داریم با همکاری که با مدارس آموزش پرورش استثنایی کل کشور خواهیم داشت استعدادهای واجد شرایط در رده سنی نونهالان و نوجوانان را شناسایی کنیم و کم کم تیم های ملی ناشنوایان را به سمت جوان گرایی سوق دهیم.

وی در پاسخ به این پرسش که در گذشته استعدادیابی در ورزش ناشنوایان به چه صورتی بوده است اظهار کرد: در گذشته استعدادیابی در ورزش ناشنوایان به صورت سنتی و سلیقه ای بوده و در قالب طرح ملی نبوده است. ما به دنبال عملیاتی کردن طرح ملی استعدادیابی ورزش ناشنوایان هستیم تا بتوانیم بر اساس آزمون های علمی که از افراد واجد شرایط می‌گیریم آن‌ها را طبق رکوردهای کسب کرده در رشته های مختلف ورزشی شناسایی کنیم. وی گفت: متاسفانه محدوده سنی تیم های ملی در برخی از رشته های ورزشی بالای ۳۰ سال است و پشتوانه سازی چندان خوبی طی چند سال گذشته در ورزش ناشنوایان انجام نشده است. ما امیدواریم با اجرای طرح ملی استعدادیابی در آینده ورزشکاران جوان و با استعدادی را به تیم های ملی تزریق کنیم تا بتوانیم در آینده با نیروهای جوان در مسابقات مختلف حضور داشته باشیم.

در صورت انصراف رسمی ترکمنستان؛

جام ملت‌های فوتسال آسیا دوباره قرعه‌کشی می‌شود؟



حسین شمس عضو کمیته فنی و توسعه فوتسال می‌گوید انصراف ترکمنستان از میزبانی جام ملت‌های آسیا قطعی است. در این صورت این سئوال مطرح می‌شود که آیا رقابت‌ها دوباره قرعه کشی می‌شود؟

میزبانی مسابقات فوتسال جام ملت های آسیا در سال ۲۰۲۰ در کشور ترکمنستان به یکی از چالش های بزرگ فوتسالی AFC تبدیل شده است. در حالی که این رقابت ها قرار بود اسفندماه سال گذشته برگزار شود، به خاطر شیوع کرونا ابتدا به مردادماه ۱۳۹۸ موکول شد. سپس با تعویق جام جهانی فوتسال به سال ۲۰۲۱، مقرر شد جام ملت های آسیا هم در آبان ماه ۹۸ برگزار شود. AFC در حالی برگزاری جام ملت ها در آبان ماه در ترکمنستان را تایید کرد که هنوز تردیدهایی از میزبانی این کشور وجود دارد. گفته می شود باوجود علاقه فدراسیون فوتبال ترکمنستان به برگزاری این رقابت ها، دولت این کشور مقابل فدراسیون فوتبال مقاومت می کند. حسین شمس عضو کمیته فنی و توسعه فوتسال در گفتگو با خبرنگار مهر تاکید کرد که به خاطر همین اختلافات، ترکمنستان از میزبانی جام ملت ها انصراف داده و این موضوع را به اطلاع کنفدراسیون فوتبال آسیا هم رسانده است. شمس در پاسخ به این سئوال که منبع خبری وی در مورد این موضوع چیست؟ گفت: بنده از منابع آگاه در جریان این خبر قرار گرفته ام و می دانم که ترکمنستان از برگزاری جام ملت ها انصراف داده است. وی درباره اینکه آیا تایلند جایگزین ترکمنستان می شود؟ تصریح کرد: هنوز میزبان بعدی مشخص نیست. شنیده ام یکی از کشورهای دیگر آسیای مرکزی برای برگزاری این مسابقات ابراز تمایل کرده است ولی بعید نیست به خاطر امکانات خوب تایلند بخصوص انجام تست های سریع و دقیق در فرودگاه، AFC میزبانی را به این کشور بدهد. در صورت تایید رسمی ادعای شمس از سوی کنفدراسیون فوتبال آسیا این سئوال مهم مطرح می شود که تکلیف گروهبندی رقابت های جام ملت های آسیا چطور خواهد شد؟ ترکمنستان که به واسطه میزبانی جواز حضور در جام ملت ها را کسب کرده بود، آیا باید از جام ملت ها کنار گذاشته شود؟ سئوال بعدی با فرض حذف نشدن ترکمنستان از جام ملت ها این است که آیا کشور میزبان بعدی، جای ترکمنستان را در گروه نخست این رقابت ها می گیرد؟ آیا مسابقات دوباره قرعه کشی می شود؟ آیا اگر به عنوان مثال تایلند این رویداد را میزبانی کند، تیم ملی فوتسال این کشور به گروه اول می رود و ترکمنستان به گروه ایران می آید؟ شمس در پاسخ به این سئوالات گفت: اطلاعی از جزئیات تصمیم AFC ندارم ولی بعید می دانم گروهبندی ها تغییر کند و قرعه کشی مجدد صورت بگیرد.

ملی‌پوش کبدی:

سقف قراردادهای لیگ پایین است

زهرا عباسی گفت: تمام تلاشم را می‌کنم که در مسابقات پیش رو عضو تیم ملی کبدی باشم و بتوانم در بازی‌های آسیایی ۲۰۲۲ حاضر شده و از عنوان قهرمانی کبدی ایران دفاع کنم.

زهرا عباسی، عضو تیم ملی کبدی است. او ورزش را از کودکی و با کاراته شروع کرد اما خیلی زود به واسطه برادرش به سمت کبدی کشیده شد و آن را در سطح ملی ادامه داد.

زهرا و میثم عباسی اهل گرگان هستند و در بازی‌های آسیایی ۲۰۱۸ جاکارتا همراه تیم‌های ملی موفق به کسب مدال طلا شدند. زهرا عباسی امیدوار است بتواند در ادوار دیگر بازی‌های آسیایی نیز در تیم ملی حضور داشته باشد و برای ایران افتخارآفرینی کند.

در ادامه گفت و گوی ملی پوش کبدی در مورد تیم ملی، لیگ و پایین بودن سقف قراردادها را می‌خوانید.

در جنگل تمرین هوازی می‌کنم

زهرا عباسی در مورد چگونگی تمرینات با شیوع کرونا گفت: در حال حاضر که سالن‌های کبدی بسته است، اما در گرگان شرایطی وجود دارد که می‌توان در جنگل تمرین کرد. در حال حاضر در جنگل تمرین هوازی می‌کنم و می‌دوم. تمرینات بدنسازی را هم در خانه انجام می‌دهم. تا اسفند تمرینات داشتیم اما با پایان لیگ و شیوع کرونا تمرینات تعطیل شد.

هدفم حضور در بازی‌های آسیایی ۲۰۲۲ است

این ملی‌پوش کبدی بانوان در مورد هدفش گفت: تمام تلاشم را می‌کنم که در مسابقات پیش رو عضو تیم ملی باشم و بتوانم در بازی‌های آسیایی ۲۰۲۲ حاضر شوم. من در بازی‌های آسیایی ۲۰۱۸، دو دوره قهرمانی آسیا بزرگسالان و یک دوره قهرمانی آسیا جوانان در تیم ملی حضور داشتم.



مربیان داخلی دست کمی از جین ندارند

ملی‌پوش کبدی در ادامه در خصوص حفظ عنوان قهرمانی در بازی‌های آسیایی گفت: به نظرم باید برای این هدف خوب تمرین کنیم و در تمامی مسابقات شرکت کنیم. همه کشورها هر ساله در مسابقات قهرمانی آسیا شرکت می‌کنند تا خود را محک بزنند. باید ایران هم در تمامی مسابقات شرکت کند تا عقب نماند. سرمربی تیم ملی در بازی‌های آسیایی ۲۰۱۸ شایلا جین بود. او مربی خوبی است و امیدوارم باز هم مربی باشد اما مربیان داخلی هم خوب هستند و دست کمی از او ندارند.

لیگ کبدی نسبت به قبل با کیفیت‌تر شده است

عباسی در مورد سطح لیگ کبدی بانوان گفت: لیگ کبدی نسبت به سال‌های گذشته با کیفیت‌تر شده است و روز به روز هم بهتر می‌شود. هر ساله مسابقات لیگ برگزار می‌شود تا ورزشکاران برای مسابقات و حضور در اردوهای تیم ملی آماده‌تر شوند. همیشه بعد از لیگ تمرینات تیم ملی آغاز می‌شد اما امسال به خاطر کرونا اردوها شروع نشد. امیدوارم زودتر کرونا تمام شود و ملی‌پوشان به هدفی که حفظ طلای آسیایی است برسند.

دریچه

گلزن برتر لیگ فوتبال:

خانم گلی نیازمند آمادگی روحی و روانی است

ملی‌پوش فوتبال زنان ایران گفت: تمرینات مداوم، آمادگی روحی، روانی و بدنی مهم‌ترین عواملی است که می‌تواند به فوتبالیست‌ها در راه کسب عنوان گلزن برتر لیگ کمک کند.

«سمیه خرمی» اظهار داشت: در این فصل توانستم با زدن ۲۷ گل برای وچان کردستان در صدر جدول گلزنان برتر لیگ برتر فوتبال زنان قرار بگیرم و با این تیم به نایب قهرمانی برسیم. اگر چند موقعیت را برابر شهرداری بم از دست نمی‌دادیم، فاصله زیادی با قهرمانی نداشتیم.

وی در پاسخ به این پرسش که بازیکنان دیگر برای آنکه به عنوان بهترین گلزن برتر دست یابند، چه اقداماتی باید انجام بدهند، گفت: این بازیکنان باید تمرینات مداوم داشته باشند و خواب و خوراک آنان با برنامه و علاوه بر آن بدنی آماده داشته باشند. همچنین فوتبالیست‌ها برای بهترین شدن نیازمند رسیدن به سطح عالی از نظر روحی و روانی هستند و باید همواره در زمین در خدمت تیم باشند.

ملی‌پوش فوتبال زنان عنوان کرد: تاکنون وچان کردستان ۸۰ درصد از مطالبات ما را پرداخت کرده است. همچنین از باشگاه‌ها در این مدت برای بازی در فصل بعد لیگ برتر فوتبال زنان پیشنهادهایی گرفتم اما هنوز در این زمینه تصمیمی اتخاذ نکردم.

وی یادآور شد: پیشرفت لیگ برتر فوتبال زنان در گرو توجه بیشتر فدراسیون فوتبال و سازمان لیگ است. همچنین حضور رسانه‌ها و پخش تلویزیونی می‌تواند نقش موثری در جذب حامیان مالی و رشد فوتبال زنان داشته باشد.

خرمی در خصوص نحوه برگزاری مسابقات لیگ برتر فوتبال زنان در فصل آینده اظهار داشت: به نظرم سازمان لیگ باید به دلیل بحران کرونا برنامه کاملی برای حضور تیم‌ها در فصل آینده داشته باشد تا همه بتوانند با رعایت پروتکل بهداشتی و بدون هیچ مشکلی در بازی‌ها حضور یابند.

مدیر بین‌الملل وزارت ورزش:

روابط ورزشی با جمهوری آذربایجان تقویت می‌شود

مدیرکل دفتر بین‌الملل وزارت ورزش و جوانان گفت: با حضور سفیر جدید ایران در جمهوری آذربایجان روابط تهران و باکو در عرصه ورزش و امور جوانان تقویت می‌شود.

«سیدعباس موسوی» سخنگوی وزارت امورخارجه و سفیر جدید ایران در جمهوری آذربایجان در راستای ایجاد شرایط مناسب در توسعه ارتباطات در عرصه ورزش و امور جوانان ۲ کشور با «مسعود سلطانی‌فر» وزیر ورزش و جوانان دیدار و گفت و گو کرد.

«فرشید طهماسبی» درباره این دیدار اظهار داشت: با توجه به معرفی سخنگوی وزارت امور خارجه به عنوان سفیر جدید ایران در جمهوری آذربایجان و در راستای دریافت نظر وزیر ورزش و جوانان با هدف هماهنگی لازم برای توسعه ارتباطات ۲ کشور دوست و همسایه ایران و جمهوری آذربایجان برگزار شد.

وی ادامه داد: در این دیدار بر ظرفیت‌های همکاری مشترک بین ۲ کشور از جمله گردشگری سلامت، گردشگری ورزشی، برگزاری اردوهای مشترک ورزشی و برگزاری نمایشگاه‌های صنعت ورزش و تبادل هیات‌های عالی رتبه و کارشناسی ۲ کشور بحث و گفت و گو شد.

مدیرکل دفتر بین‌الملل وزارت ورزش و جوانان تبادل استاد، دانشجو، داور و متخصصان حوزه علوم ورزشی را از دیگر موارد مورد بحث برای رسیدن به تفاهم تهران - باکو عنوان کرد و اظهار داشت: پیرو بازدید هیات جوانان متشکل از مدیران خانه‌های جوان جمهوری آذربایجان به مدت یک هفته از کشورمان که سال گذشته انجام شد، قرار است هماهنگی لازم برای بازدید نمایندگان خانه‌های جوان کشورمان از ظرفیت‌های مطلوب خانه‌های جوان در جمهوری آذربایجان صورت گیرد.

وی با بیان اینکه وزارت ورزش و جوانان ایران و جمهوری آذربایجان دارای تفاهم‌نامه و برنامه اجرایی امضا شده هستند، گفت: با عادی شدن شرایط ناشی از شیوع ویروس کرونا و با توجه به ظرفیت‌های متعدد همکاری بین ۲ کشور و حضور «سیدعباس موسوی» به عنوان سفیر جدید ایران در جمهوری آذربایجان که بزودی رخ می‌دهد، روابط ۲ کشور در حوزه ورزش و جوانان بیش از پیش تقویت خواهد شد. موسوی سخنگوی وزارت امور خارجه و سفیر جدید ایران در جمهوری آذربایجان نیز اهمیت دیپلماسی ورزشی به عنوان یکی از ابعاد دیپلماسی عمومی را مورد توجه قرار داد و اظهار داشت: ورزش از ابزارهای قدرتمند دیپلماسی عمومی محسوب می‌شود و یکی از موثرترین راه‌های برقراری ارتباط با سایر کشورها از جمله جمهوری آذربایجان در شرایط کنونی است.

موسوی با اشاره به اهمیت توسعه دیپلماسی جوانان و دیپلماسی ورزشی، افزود: برای تقویت روابط ایران و جمهوری آذربایجان، بهره‌گیری از تمام ظرفیت‌های موجود از جمله دیپلماسی ورزشی استفاده خواهیم کرد.

روزنامه صبح ایران
کلید
اقتصادی-سیاسی-اجتماعی-فرهنگی-ورزشی-پنجشنبه ۲ مرداد ۱۳۹۹ /شماره ۱۳۶۹ / سال هفتم

صاحب امتیاز: موسسه بین المللی فرهنگی، هنری و آموزشی راه امام (ره)
مدیرعامل و مدیرمسئول: دکتر حسن محبتی
زیر نظر شورای سردبیری
مدیر هنری: حسین کریمی صفحه آرا: اسکندر معصومی
تحریریه: مونا ربیعیان- مهرداد ابوالحسنی
سازمان آگهی شهرستان‌ها: ۶۶۵۶۷۷۶۷ - ۰۲۱

کاشان ،بلوار دانش ،جنب دنیای زیتون ،طبقه دوم
دفتر مرکزی: خیابان شریعتی، بالاتر از پل سیدخندان، خیابان مجتبایی
پلاک ۶، واحد ۶، تلفن: ۲۲۸۵۲۳۸۶ - ۲۲۸۵۹۴۹۵ - ۰۲۱
چاپ: چاپخانه کار و کارگر همزمان: یزد و مشهد

منشور اخلاق حرفه‌ای: http://keliddaily.ir/manifesto/
@kelid www.eshterak.ir
kelid Daily keliddaily.ir info@keliddaily.ir
http://telegram.me/pishkhaan_popuiar

خبر

هفته منتقدین ونیز فیلم‌هایش را معرفی کرد

بخش مستقل هفته منتقدین که به موازات جشنواره ونیز برگزار می‌شود، فهرست کامل ۹ فیلم امسال خود را منتشر کرد.

درکنار فیلم «کتاب خیال» به کارگردانی «کارلو هینترمان» که پیش از این به عنوان فیلم افتتاحیه سی و پنجمین دوره بخش مستقل هفته منتقدین جشنواره ونیز معرفی شده بود، فیلم «روسلینی ها» ساخته «الساندرو روسلینی» نوه «روبرتو روسلینی» کارگردان بزرگ سینمای ایتالیا، فیلم اختتامیه خواهد بود. «ملاقات با ۵۰ یا دو وال در ساحل» از «خورخه کوچی» (مکزیک)، «ارواح» ساخته «ازرا دنیز» (ترکیه و قطر)، «نباید متنفر باشی» به کارگردانی «مائورو مانچینی» (ایتالیا و لهستان)، «جاده های بد» از «ناتالیا وروژبیت» (اوکراین)، «شورتا» ساخته مشترک «آندرس ایهولم» و «فردریک لوئیس» (دانمارک)، «در رأس» از «سلین هلد» و «لوگان جورج» (آمریکا) و «سیل نخواهد آمد» به کارگردانی «مارات سارگسیان» (لیتوانی) دیگر فیلم انتخاب شده این بخش هستند. هفتاد و هفتمین جشنواره فیلم ونیز با تمهیدات خاص تحت تاثیر شیوع کرونا از تاریخ ۲ تا ۱۲ سپتامبر (۱۲ تا ۲۲ شهریور ۱۳۹۹) برگزار می‌شود.

جایزه ویژه بفتا برای «ادریس البا»

«ادریس البا» ـ هنرپیشه مشهور انگلیسی ـ جایزه ویژه بفتا را به پاس فعالیت خلاقانه در حوزه تلویزیون، در مراسم پیش‌رو جوایز تلویزیونی بفتا دریافت می‌کند.

جایزه ویژه بفتا برای فعالیت در عرصه کشف استعدادهای جدید و تنوع نژادی به «ادریس البا» می رسد که برای بازی در فیلم «تور» و سریال «شنود» شناخته می‌شود.

«البا» دریافت این جایزه را مایه افتخار عنوان کرد و گفت: ماموریت او ایجاد فرصت و شانس برای ظهور استعدادهای جدید بوده است. این هنرپیشه در سال ۲۰۱۳ کمپانی «گرین دور پیکچرز» را با هدف تمرکز بر کشف استعدادهای جدید صنعت فیلمسازی تاسیس کرد.

«لنی هنری» هنرپیشه، «جان ماتسون» منتقد و «نیکولا شیندلر» تهیه‌کننده از دیگر افرادی هستند که موفق به دریافت این جایزه شده‌اند.

در ابتدا قرار بود جوایز تلویزیونی بفتا در ماه می برگزار شود اما با شیوع ویروس کرونا در ۳۱ جولای برگزار خواهد شد. جوایز تلویزیونی بفتا کرفت که به تجلیل از دستاوردها و مهارت‌های اعضای پشت صحنه اختصاص دارد هفدهم جولای برگزار شد و در جریان این مراسم سریال «چرنوبیل» با کسب هفت جایزه برنده بزرگ این دوره از مراسم شد.

با تصمیم گروه اجرایی

«بچه» به صحنه نمی‌رود



نمایش «بچه» به کارگردانی افسانه ماهیان که قرار بود از روز چهارشنبه اول مرداد ماه میزبان تماشاگران باشد، با تصمیم گروه اجرایی و موافقت مدیر مجموعه تئاتر شهر به صحنه نمی‌رود.

نمایش «بچه» به نویسندگی نغمه ثمینی و کارگردانی افسانه ماهیان که قرار بود از روز چهارشنبه اول مرداد ماه بعد از پنج ماه توقف در تالار چهارسو پیش روی مخاطبان قرار گیرد، با تصمیم گروه اجرایی نمایش به صحنه نخواهد رفت.

گروه اجرایی نمایش «بچه» اعلام کرده با وجود همکاری مجموعه تئاتر شهر برای به صحنه بردن این اثر نمایشی در چارچوب رعایت حداکثری شیوه نامه‌های بهداشتی، فعلا تصمیم بر این است تا با توجه به شرایط پیش آمده در افزایش واگیری و شیوع ویروس کرونا ، حفظ سلامت گروه، تماشاگران و نگرانی‌هایی که در این زمینه وجود دارد، این نمایش اجرا نشود.

نمایش «بچه» به نویسندگی نغمه ثمینی، کارگردانی افسانه ماهیان و بازی فاطمه معتمدآریا، سعید چنگیزیان و شیوا فلاحی از بیست و هفتم بهمن ماه سال ۱۳۹۸ در تالار چهارسو مجموعه تئاتر شهر روی صحنه رفت اما به دلیل شیوع ویروس کرونا روز دوم اسفند ماه سال گذشته موقتا به اجرای خود پایان داد. این در حالی است که طبق برنامه‌ریزی‌هایی که صورت گرفت، این اثر نمایشی قرار بود از روز چهارشنبه اول مرداد ماه سال ۱۳۹۹ بعد از پنج ماه توقف در اجرا، بار دیگر میزبان مخاطبان تئاتر در تالار چهارسو باشد.

مدیریت مجموعه تئاتر شهر نیز چندی پیش با انتشار شیوه نامه اجرایی و بهداشتی بازگشایی تالارهای نمایشی مجموعه تئاتر شهر پیرو دستورالعمل ابلاغی وزارت فرهنگ و ارشاد اسلامی پس از انتشار اطلاعیه ستاد ملی مبارزه با کرونا ، هرگونه اجرای عمومی آثار نمایشی در این مجموعه با حضور تماشاگران و هنرمندان را منوط به اجرای دقیق این شیوه نامه دانست.

این شیوه نامه مبتنی بر چند فصل تنظیم شده که طی آن ضمن بیان جزییاتی از پروتکل های بهداشتی موارد مربوط به حضور تماشاگران – هنرمندان - کارکنان و سایر مراجعه کنندگان به واحدهای مختلف ، نحوه برنامه‌ریزی اجراهای کنونی و نمایش‌های آینده تالارهای مختلف تئاتر شهر، شرایط پذیرش مخاطبان برای تماشای آثار نمایشی و پیش‌بینی برای ارائه خدمات مناسب‌تر مورد توجه قرار گرفته است.

غلامرضا رمضانی مطرح کرد؛

نوسانات «دلار» و تشدید بحران در سینما

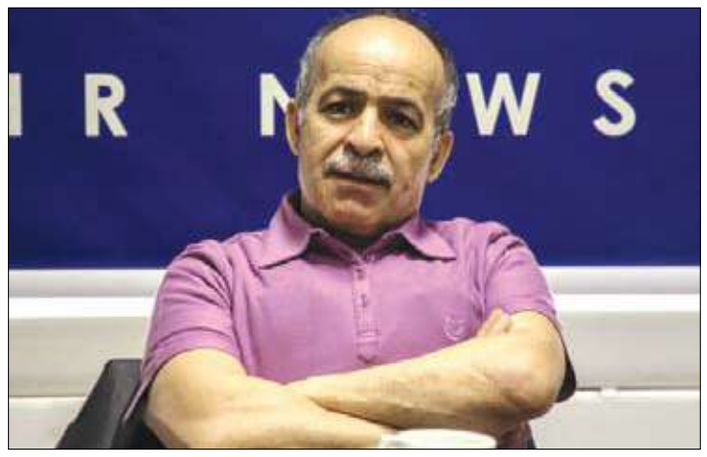

غلامرضا رمضانی ضمن تأکید بر اینکه در شرایط فعلی شیوع کرونا، نمی‌توان سلامت افراد گروه فیلمسازی را تضمین کرد، از تشدید شرایط بحرانی سرمایه‌گذاری در سینما با نوسانات دلار و گرانی‌ها گفت.

غلامرضا رمضانی کارگردان سینما که به تازگی پروانه ساخت فیلم سینمایی «نوه دختری» را دریافت کرده است، در گفتگو با خبرنگار مهر درباره زمان ساخت این فیلم سینمایی گفت: در حال حاضر پذیرفتن مسئولیت یک گروه تولید فیلم سینمایی و تضمین مصون ماندن آن‌ها از بیماری واقعاً سخت است. در چنین شرایطی نمی‌شود پروتکل‌ها را هم کامل رعایت کرد. سینما حرفه‌ای است که افراد با یکدیگر کار دارند و اگر یک اشتباه رخ بدهد می‌تواند دامان همه را بگیرد.

این فیلمساز باسابقه تأکید کرد: ما در زمان‌های معمول که فیلمبرداری می‌کردیم وقتی یک نفر دچار سرماخوردگی می‌شد، چند روز بعد متوجه می‌شدیم همه گروه دچار بیماری شده‌اند، شرایط فعلی که دیگر بسیار دشوارتر است.

وی افزود: بخشی از اینکه فعلاً «نوه دختری» را کلید نمی‌زنیم همین مساله کروناست و بخشی دیگر مربوط به این می‌شود که سرمایه‌گذار ما با دیدن این شرایط کمی دلسرد شد. به هر حال سرمایه‌گذاران هم اذیت می‌شوند و به این فکر می‌کنند که حتی اگر تولید به سرانجام هم برسد در نهایت چگونه باید اکران کنند؟ ضمن اینکه در عرض ۲ هفته قیمت هر چیزی دوبرابر شده است که سینما هم از این قضیه مستثنی نیست.

رمضانی بیان کرد: این توقف تولید باعث شده بعدها در اکران هم دچار مشکل شویم. ولی به هر حال در وضعیت فعلی بخشی از سرمایه همه کسانی که مجوز گرفته‌اند اما کار نمی‌کنند، دچار لطمه می‌شود با این حال اگر بخواهند کار کنند هم برایشان تبعات خواهد داشت. در رابطه با پروژه خودم هم باید بگویم اگر وضعیت کمی تغییر کند، شاید بتوانیم کار را شروع کنیم.

این کارگردان اظهار کرد: به یاد دارم شخصی به طنز گفته بود مردم به گونه‌ای از نوسانات دلار صحبت می‌کنند که انگار هر روز با دلار زندگی می‌کنند. گویا در جریان نبوده که در جز به جز زندگی‌مان تأثیر نوسانات دلار دیده می‌شود. همه زندگی ما به دلار بستگی دارد. برای مثال وقتی من بخواهم دوربین یا هاردی بخرم قیمت آن‌ها را متأثر از قیمت دلار است که افزایش پیدا کرده است.

رمضانی در پایان اظهار کرد: این روزها قیمت همه چیز چند برابر شده است به جز دستمزد نیروی انسانی سینما. بیکاری فعلی به این موضوع ضریب هم داده است. برای مثال حالا می‌شود با نصف قیمت یک نیرو را به کار گرفت. چون کسی کار نمی‌کند و اگر کسی بخواهد پروژه‌ای را آغاز کند تعیین کننده دستمزد می‌شود به راحتی به افراد می‌گویند حاضر به کار با این قیمت‌ها نیستند. نیروی کار در چنین شرایطی نمی‌تواند تعیین تکلیف کند.

در نشست تودیع و معارفه مطرح شد؛

۲۰ درصد آنتن تلویزیون با برنامه تأمینی پر می‌شود

در نشست تودیع و معارفه مدیر جدید و قدیم اداره کل تامین برنامه‌های خارجی و رسانه بین‌الملل سیما بر تقویت برنامه‌های تأمینی تاکید شد.

مراسم تکریم و معارفه مدیرکل تامین برنامه و رسانه بین‌الملل سیما با حضور رضا پورحسین مشاور عالی معاون سیما و برخی از مدیران سیما برگزار شد. پورحسین مشاور عالی معاون سیما در مراسم تکریم مدیرکل تامین برنامه و رسانه بین‌الملل با تشکر ویژه از زحمات محمدمهدی یادگاری گفت: به خاطر سال‌ها تلاش ایشان در اداره کل تامین و رسانه بین‌الملل سیما که فراز و نشیب‌های زیادی به خود دیده، امروز این اداره کل به یکی از واحدهای مهم رسانه ملی تبدیل شده است. وی افزود: تا پیش از شیوع کرونا، حضور رسانه ملی به واسطه اقدامات اداره کل تامین برنامه‌های خارجی و رسانه بین‌الملل سیما در جشنواره‌ها و بازارهای جهانی فیلم بسیار مطلوب بوده و باید حضور مستمری در مجامع بین‌المللی داشته باشیم چرا که ویترین رسانه ملی است. پورحسین تصریح کرد: همان طور که در حکم آقای برمهانی آمده است تامین برنامه باید در خصوص تولیدات داخلی اقدامات موثری انجام دهد. پشتیبانی برنامه‌ای، تامین برنامه خارجی فیلم و سریال، کمک به آماده‌سازی دوبله از جمله اقداماتی است که در این اداره کل صورت می‌گیرد و از وقتی کودک و نوجوان دارای دو شبکه مستقل شد این اداره کل در تامین نیاز برنامه‌های تخصصی این دو شبکه وارد میدان شد. مشاور عالی معاون سیما، اداره کل تامین و رسانه بین‌الملل سیما را قلب و مرکز پردازش اطلاعات سیما توصیف کرد که با وجود همکاران توانا و مخلص آن حرکت رو به رشدی داشته است و با دانش، تخصص و تجربیات برمهانی که آشنایی کاملی با حوزه بین‌الملل هم دارد، باید حرکت رو به جلویی داشته باشد.

۲۰ درصد سهم آنتن تلویزیون متعلق به برنامه‌های تامینی است

در ادامه مراسم یادگاری مدیر سابق این اداره کل عنوان کرد: برنامه‌های تامینی جز مهم‌ترین نیازهای سازمان صداوسیماست به طوری که در شبکه‌های عمومی ۲۰ درصد از آنتن سهم برنامه‌های تامینی است و در شبکه‌های نسل جدید هم ۸۰ درصد برنامه تامینی است، وی ادامه داد: اهمیت تامین برنامه شاید به سهل‌الوصول بودن آن در مقایسه با برنامه‌های تولیدی برمی‌گردد چرا که اگر بخواهیم سریالی را تولید کنیم مراحل پیش تولید یک سریال نزدیک به یک سال طول می‌کشد، اما در تامین برنامه برای دوبله یک سریال خارجی آنتن شود و مزیت‌های دیگر ارزان بودن و متنوع کردن سبد رسانه‌ای ۳۰ قسمتی، چیزی نزدیک به یک ماه طول می‌کشد تا آماده پخش از است.

پنجره

مدیرکل هنرهای نمایشی:

تفاهم نامه حمایت از تئاتر استان ها منعقد می‌شود

نخستین جلسه گفتگوی مدیرکل هنرهای نمایشی و مدیرعامل انجمن هنرهای نمایشی کشور با روسای شعب انجمن هنرهای نمایشی استان‌ها روز گذشته ۳۰ تیر در فضای مجازی و به صورت ویدئوکنفرانس برگزار شد.

،صبح دوشنبه ۳۰ تیرماه نخستین ویدئوکنفرانس مدیرکل هنرهای نمایشی و مدیرعامل انجمن هنرهای نمایشی کشور با روسای شعب انجمن هنرهای نمایشی استان‌ها برگزار شد.

در این ویدئوکنفرانس که سیدمحسن حسن‌زاده مدیر روابط‌عمومی اداره‌کل هنرهای نمایشی مدیریت آن را بر عهده داشت، علاوه بر روسای شعب انجمن هنرهای نمایشی استان‌ها، دو مدیرکل؛ ابراهیم شریفی مدیرکل فرهنگ و ارشاد اسلامی چهارمحال و بختیاری و عبید رستمی مدیرکل فرهنگ و ارشاد اسلامی استان کردستان نیز حضور داشتند. در طول این جلسه سه ساعته قادر آشنا و رضا بصیرت به شنیدن صحبت‌های محمدرضا درند رئیس انجمن هنرهای نمایشی استان کرمانشاه، حسین کریمی رئیس انجمن هنرهای نمایشی هرمزگان، فرشید بزرگ‌نیا رئیس انجمن هنرهای نمایشی استان چهارمحال و بختیاری، کیانوش بهروزپور رئیس انجمن هنرهای نمایشی استان همدان، محمد یاقوت‌پور رئیس انجمن هنرهای نمایشی استان خوزستان، کیوان حبیبی رییس انجمن هنرهای نمایشی استان قزوین، ندا قربانیان رئیس انجمن هنرهای نمایشی استان البرز، احمد مرادی‌حقیقی رییس انجمن هنرهای نمایشی استان سمنان، حمیدرضا صفار رئیس انجمن هنرهای نمایشی استان تهران، یاسر محمودی رئیس انجمن هنرهای نمایشی استان مازندران، امید خاک‌پور رئیس



انجمن هنرهای نمایشی استان آذربایجان غربی، محمدالله توکلی رئیس انجمن هنرهای نمایشی جنوب‌کرمان، امین فرحی رئیس انجمن هنرهای نمایشی استان خراسان شمالی، جهانشیر یاراحمدی رئیس انجمن هنرهای نمایشی استان بوشهر، حمید طالبی رئیس انجمن هنرهای نمایشی منطقه آزاد اروند، فاتح بادپروا رئیس انجمن هنرهای نمایشی کردستان و بهمن صادق‌حسنی رئیس انجمن هنرهای نمایشی گیلان پرداختند. از جمله اصلی‌ترین مطالبات روسای شعب انجمن هنرهای نمایشی استان‌ها که در این ویدئوکنفرانس مطرح شد می‌توان به موارد زیر اشاره کرد:

-جبران خلا پیش‌آمده در دو سال ۹۷ و ۹۸ در تفاهم‌نامه میان ادارات‌کل فرهنگ و ارشاد اسلامی استان‌ها در پرداخت مطالبات هنرمندان استان‌ها و پیگیری عقد تفاهم برای سال ۹۹

-برقراری تعاملی منطقی میان شعب انجمن هنرهای نمایشی استان‌ها و ادارات‌کل فرهنگ و ارشاد اسلامی برای بهره‌مندی از حداکثر ظرفیت‌ها

-نصب تابلوی تئاترشهر بر فراز مجموعه‌های فاقد این تابلو و واگذاری امکان استفاده از مجموعه‌های دارای این تابلو به شعب انجمن هنرهای نمایشی استان‌ها

-لزوم حضور نمایندگانی از سوی شعب انجمن هنرهای نمایشی استان‌ها در جلسه تدوین اساسنامه

- افزایش مدت زمان حضور رئیس و هیئت‌رئیسه شعب انجمن هنرهای نمایشی در این جایگاه و تاکید بر کوتاه بودن مدت زمان دو سال

-درخواست به تعویق افتادن انتخابات بعدی شعب انجمن هنرهای نمایشی کشور و اضافه شدن طول مدتی که تحت تاثیر شیوع ویروس کرونا امکان فعالیت وجود نداشته است بر طول دوران تصدی روسا و...

قادر آشنا نیز پس از شنیدن مشروح صحبت‌های روسای شعب انجمن هنرهای نمایشی استان‌ها در قالب نخستین ویدئوکنفرانس خود و مدیرعامل انجمن هنرهای نمایشی کشور با روسای شعب انجمن هنرهای نمایشی استان‌ها در خصوص تثبیت نقش و جایگاه انجمن‌ها گفت: نقش و جایگاه انجمن باید تثبیت شود و ارتقا یابد و در این صورت است که باقی مسائل قابل حل می‌شود. ما به دنبال دادن شخصیت مستقل قانونی و حقوقی به شعب انجمن‌های هنرهای نمایشی سراسر کشور هستیم، به گونه‌ای که با عوض شدن مدیران‌کل دچار تغییر و تحول نشوند.

شیر طلای افتخاری «ونیز» برای دو سینماگر زن

جشنواره بین المللی فیلم ونیز ۲۰۲۰، «تیلدا سوئینتن» و «آن هوی» را به عنوان دریافت کنندگان جایزه افتخاری شیر طلا معرفی کرد.

با تصمیم هیات مدیره بینال ونیز و پیشنهاد «آلبرتو باربرا» دبیر این جشنواره سینمایی، «تیلدا سوئینتن» بازیگر اسکاتلندی برنده اسکار و «آن هوی» کارگردان سرشناس هنگ کنگی، دریافت کنندگان جایزه افتخاری شیر طلای هفتاد و هفتمین جشنواره ونیز خواهند بود.

«سوئینتن» درباره دریافت این جایزه گفت: «جشنواره بزرگ ونیز برای سه دهه است که برای من عزیز است و مورد تقدیر قرار گرفتن از سوی آن فوق العاده است. آمدن به ونیز و جشن گرفتن سینمای فناناپذیر در مقابل تمامی این چالشها، بزرگترین لذت خواهد بود.»

«تیلدا سوئینتن» از سال ۱۹۸۵ و بازی در فیلم «کارواجیو» به کارگردانی «درک یرمان» کار خود را آغاز کرد و در هفت فیلم بعدی این کارگردان از جمله «ادوارد دوم» بازی کرد که در سال ۱۹۹۱ در جشنواره ونیز جایزه بهترین بازیگر زن را برای او به ارمغان آورد. «سوئینتن» شهرت جهانی خود را با بازی در فیلم «اورلاندو» (۱۹۹۲) به کارگردانی «سلی پاتر» کسب کرد. این فیلم بر اساس یکی از رمانهای نوشته «ویرجینیا وولف» ساخته شده بود.



این بازیگر ۵۹ ساله سابقه همکاری با سینماگران سرشناسی چون «جیم جارموش»، برادران «کوئن»، «لین رمزی» و «لوکا گوادانینو» را در کارنامه دارد و در دو فیلم «برف شکن» و «اوکجا» از ساخته های «بونگ جون هو» کارگردان کره ای نیز بازی کرده است. «سوئینتن» در سال ۲۰۰۷ برای بازی در فیلم «مایکل کلایتون» به کارگردانی «تونی گیلوری» موفق به کسب جایزه اسکار و بفتا در شاخه بهترین بازیگر نقش مکمل زن شد.

او اخیرا در فیلم «فرستاده فرانسوی» ساخته «وس اندرسون»، «ماموریا» از «آپیچاتپانگ ویراستاکول» و «سوغاتی» ساخته «جوانا هاگ» بازی کرده و هم اکنون مشغول بازی در دو پروژه سینمایی از ساخته های «پدرو آلمادوار» و «جورج میلر» است.

«آن هوی» نیز در واکنش به خبر دریافت جایزه شیر طلای افتخاری ونیز گفت: «آنقدر از این موضوع خوشحالم که احساس میکنم نمیتوانم واژگان درستی پیدا کنم. فقط امیدوارم همه چیز در دنیا خیلی زود بهبود یابد و هر کسی بتواند خوشحالی کنونی من را دوباره تجربه کند.»

این فیلمساز باتجربه در دهه ۱۹۷۰ میلادی در دانشگاه هنگ کنگ و دانشکده فیلم لندن تحصیل کرد و پس از بازگشت به هنگ کنگ به عنوان دستیار کارگردان با «کینگ لو» استاد ساخت فیلمهای هنرهای رزمی همکاری کرد. «هوی» در سال ۱۹۷۹ اولین فیلم بلندش را با نام «راز» با بازی «سیلویا چانگ» ساخت که او را تبدیل به یکی از چهره های اصلی در موج نوی سینمای هنگ کنگ کرد. او تاکنون ۲۶ فیلم بلند ساخته که «آوای تبعید» (۱۹۹۰)، «برف تابستانی» (۱۹۹۵)، «قهرمانهای معمولی» (۱۹۹۹)، «یک زندگی ساده» و «عصر طلایی» (۲۰۱۴) برخی از این آثار هستند. او تاکنون شش بار و بیش از هر فرد دیگری برنده جایزه بهترین کارگردانی از جوایز فیلم هنگ کنگ شده است. جدیدترین فیلم «آن هوی» با نام «عشق پس از عشق» در مراحل پایانی تولید قرار دارد و این احتمال وجود دارد که در جشنواره ونیز ۲۰۲۰ رونمایی شود. هفتاد و هفتمین جشنواره فیلم ونیز با تمهیدات خاص تحت تاثیر شیوع کرونا از تاریخ ۲ تا ۱۲ سپتامبر (۱۲ تا ۲۲ شهریور ۱۳۹۹) برگزار می‌شود.



شهید: امیر پاشا
فرزند: علی
متولد: ۱۳۶۷/۰۸/۲۱
محل تولد: مهدیشهر
تاریخ شهادت: ۱۳۸۸/۰۵/۰۱
محل شهادت: زاهدان
مذهب: شیعه

خبر

«آقازاده» از «هم‌گناه» جلو زد

به نظر کاربران خبرآنلاین، سریال «آقازاده» از دیگر سریال‌های در حال پخش شبکه نمایش خانگی یک سر و گردن بالاتر است.

این روزها در شبکه نمایش خانگی سریال‌های «آقازاده»، «هم‌گناه»، «دل» و «موچین» به مخاطبان عرضه می‌شود.

هنگامی که بحث درباره کنترل این بخش مهم سریال‌سازی کشور توسط صدا و سیما داغ شده است، از کاربران خبرآنلاین پرسیدیم که کدامیک از این سریال‌ها را بیشتر می‌پسندید؛ «آقازاده» با داستان جنجالی و بازی ستاره‌هایی مثل امین حیایی، امیر آقایی و نیکی کریمی، «هم‌گناه» با حضور پرویز پرستویی، هدیه تهرانی و مهدی پاکدل، «دل» با هنرنمایی ساره بیات و حامد بهداد یا «موچین» که می‌گویند اولین سریال شبکه نمایش خانگی با مجوز صدا و سیما است.

در این میان رقابت اصلی میان «هم‌گناه» و «آقازاده» شکل گرفت. در حالی که در ساعات نخست نظرسنجی به نظر می‌رسید «هم‌گناه» جلو افتاده است، در نهایت این «آقازاده» بود که پیشتاز شد و تقریبا بیش از ۵۰ درصد آرا را به دست آورد.

این در حالی است که بیش از ۳۵ درصد آرا به «هم‌گناه» اختصاص یافت.

به این ترتیب مشخص شد که درصد کمی از مخاطبان سراغ «دل» یا «موچین» رفته‌اند که در این نظرسنجی تقریبا آرایی مساوی و کمتر از ۱۰ درصد داشتند.

با تجهیز ۵ سالن جدید

کانون با ۷ تریلی، سینما و تئاتر را به روستاها می‌بَرد

پنج تماشاخانه‌ی جدید به ناوگان تریلی‌های سیار کانون پرورش فکری کودکان و نوجوانان می‌پیوندند تا تعداد این صحنه‌های سیار نمایشی به ۷ خودرو در کشور افزایش یابد.

۴۸ سال پیش یعنی در سال ۱۳۵۱ نخستین تریلی سیار کانون راه جاده‌های کشور را انتخاب کرد و با حضور هنرمندان جوان آن روزها ، که اکنون به هنرمندان نام‌آشنای تئاتر و سینما تبدیل شده‌اند ، شادی و نشاط را با بهره‌گیری از هنر و رسانه ارزشمند تئاتر به کودکان و نوجوانان شهرها و روستاهای ایران هدیه کرد. این تریلی پیر پس از ۴۶ سال فعالیت سرانجام دو سال پیش و در آبان ۱۳۹۷ بازنشسته شد و به موزه خاطره‌های کانون پیوست و البته جای خود را به دو تریلی جدید داد که یکی تماشاخانه سیار نام گرفت و دیگری در خدمت کاروان پیک امید بود. تماشاخانه سیار اکنون هم‌پای پیشرفت‌های فناوری دیگر، تنها یک صحنه برای اجرای تئاتر کودک و نوجوان نیست و با استفاده از امکانات نوین صدا و تصویر، امکان نمایش فیلم برای کودکان و نوجوانان را نیز فراهم کرده است. تریلی دوم نیز در دو سال گذشته با حضور در مناطق محروم و مناطق بحران‌زده از سیل و زلزله در قالب طرح «پیک امید و مهربانی» در کنار کودکان و نوجوانان شهرها و روستاهای کم‌برخوردار و آسیب‌دیده از حوادث طبیعی بود و مربیان کانون در کنار این تریلی مجموعه‌ای از فعالیت‌های کانون را در اختیار این بچه‌ها قرار می‌دادند. اکنون با همراهی و مشارکت وزارت کشور جمهوری اسلامی ایران ۵ تریلی جدید یا تماشاخانه سیار در اختیار کانون قرار گرفته و در حال آماده‌سازی است تا نقاط بیشتری از پهنه وسیع ایران بزرگ تحت پوشش این خدمات فرهنگی و هنری کانون قرار بگیرد و تعداد بیشتری از کودکان و نوجوانان شادمانه به تماشای فیلم‌ها و تئاترهای کانون بنشینند. ۵ تماشاخانه جدید تا دو ماه آینده تجهیز و آماده‌سازی می‌شود و قرار است جای خالی تریلی قدیمی کانون را پر کنند که سال‌ها یادآور خاطره‌ی شیرین تماشای تئاتر در ذهن کودکان و نوجوانان ایران بوده است. از سویی افزایش تعداد تریلی‌های سیار، هم امکان تماشای فیلم و تئاتر برای تعداد بیشتری از بچه‌ها را در گوشه گوشه سرزمین ایران فراهم می‌کند هم بر تعداد گروه‌های نمایشی فعال در عرصه تئاتر کودک و نوجوان خواهد افزود و حمایت کانون از این گروه‌ها را درپی خواهد داشت. کانون پرورش فکری بسیار امیدوار است با راه‌اندازی این امکان جدید، سفر این تریلی‌ها به شهرها و روستاهای ایران آغاز شود و پس از دوران سخت شیوع بیماری کرونا، تماشاخانه‌های سیار کانون نویددهنده روزهای شاد و پر از سلامت و امید در بین ایرانیان باشند.

روزنامه صبح ایران
کلید
پنجشنبه ۲ مرداد ۱۳۹۹ /شماره ۱۳۶۹ / سال هفتم

روزنه

وضعیت پادشاه سعودی باثبات است

منابع سعودی گفتند وضعیت سلامتی ملک سلمان باثبات است.

وضعیت سلامتی ملک سلمان بن عبدالعزیز، پادشاه عربستان که به دلیل التهاب کیسه صفرا به بیمارستان تخصصی ملک فیصل ریاض، پایتخت، منتقل شده بود، ثابت است. آنها گفتند، پس از انتقال پادشاه به بیمارستان حال او خوب است. سه منبع سعودی که خواستند نامشان فاش نشود، این اطلاع‌رسانی را درباره وضعیت ملک سلمان داشتند. دو تن از آنها روز گذشته و منبع سوم امروز گفتند که حال ملک سلمان خوب است. همچنین یک منبع دیگر که خواست نامش فاش نشود، گفت: روز دوشنبه با یکی از پسران ملک سلمان صحبت کرده و او "آسوده خاطر" بوده و هیچ احساس نگرانی درباره وضعیت جسمانی پادشاه سعودی نداشته است. از طرفی دیگر، شاهزاده محمد بن سلمان، پسر ملک سلمان و ولیعهد سعودی روز دوشنبه از کاخش در شهر نیوم مشرف به سواحل دریای سرخ به ریاض رفته است. او نشستی را که با هیئت عراقی برنامه‌ریزی شده بود، لغو کرد. طبق گفته یک منبع دیپلماتیک، ولیعهد هم‌چنان در پایتخت است. پادشاه عربستان ۸۴ ساله است و از ۲۰۱۵ قدرت را در دست دارد. گفته شده بود به دلیل انجام برخی آزمایش‌های پزشکی در بیمارستان بستری شده است.

اردوغان:

به لطف سیستم ریاست‌جمهوری توانستیم به بحران‌ها پاسخ فوری دهیم

رئیس جمهوری ترکیه اعلام کرد، کشورش به لطف سیستم ریاست‌جمهوری جدید قادر به پاسخ‌گویی سریع و کارآمد به بحران‌های منطقه‌ای و جهانی شده است.

رجب طیب اردوغان، رئیس‌جمهوری ترکیه امروز در سخنرانی به مناسبت دومین سالگرد سیستم ریاست‌جمهوری در کشورش اعلام کرد: به لحاظ سیاسی از هر تغییری در نظام حکومتی کشور اگر که بهتر و مفیدتر باشد، استقبال می‌کنیم. اردوغان اشاره کرد: به واسطه امضای ۶۴ دستور و ۲۷۵۵ حکم ریاست‌جمهوری طی دو سال گذشته خدمات‌مان را به ملت‌مان ارائه کردیم. همچنین خبرگزاری آناتولی ترکیه به نقل از اردوغان گزارش داد: طی دو سال اخیر بیش از ۲۳۴ هزار عملیات علیه پ.ک.ک انجام داده‌ایم که بیش از ۲۲۴ هزار آن در مناطق روستایی و بالغ بر ۱۰ هزار مورد آن در مناطق شهری صورت گرفته است. وی اضافه کرد: طی عملیات مبارزه با تروریسم ۲ هزار و ۳۵۴ تروریست از پای درآمدند. بدین ترتیب شمار تروریست‌های موجود در داخل کشور به ۴۰۰ تن کاهش یافت. رئیس‌جمهوری ترکیه تاکید کرد: موجب عقب‌نشینی کودتاگرانی که امنیت لیبی را تهدید می‌کردند، شدیم. تحولات اخیر را پیگیری می‌کنیم، به کسی اجازه هوس پروری نخواهیم داد. او افزود: سرمایه‌گذاری ۸.۵ میلیارد دلاری در بخش خصوصی در ۱۲ منطقه جدید صنعتی که سال گذشته اعلام کرده بودیم، برنامه‌ریزی شده است، هدف ما گشایش دست‌کم ۱۰ هزار شرکت جدید میلیارد دلاری در کشورمان تا چشم‌انداز ۲۰۲۳ است. فعالیت کشتی‌های لرزه‌نگاری و حفاری کشورمان به مجوز دیگران بستگی ندارد. تاکنون در چارچوب قوانین بین‌المللی دریایی و حقوق خود در دریای مدیترانه عمل کرده وادامه خواهیم داد. اردوغان تاکید کرد: ترکیه در حال حاضر حدود ۶۲ درصد برق خود را از انرژی‌های تجدید پذیر تامین و پس از این دیگر هیچ نیازی به واردات انرژی تجدیدپذیر ندارد. صادرات ترکیه در سال ۲۰۱۹ نسبت به سال ۲۰۰۲ پنج برابر شده و به ۱۸۰.۸ میلیارد دلار رسیده است.

چین، شبکه ۵ جی و توافقنامه تجارت آزاد؛ محور دیدارهای پامپئو در لندن

وزیر خارجه آمریکا در لندن، پایتخت انگلیس با بوریس جانسون درباره مسائل خاورمیانه و مسدود کردن شبکه ۵جی این کشور بر روی هوآوی، غول تکنولوژی چین رایزنی کرد.

مایک پامپئو، وزیر خارجه آمریکا در توییتر نوشت: دیدار سازنده‌ای با بوریس جانسون (نخست وزیر انگلیس) داشتم؛ دیداری که روابط دوجانبه قوی بین دو کشور را براساس بررسی صریح مسائل شبکه نسل پنجم جی ۵ و توافقنامه تجارت آزاد بین دو کشور پایه‌گذاری کرد. او در ادامه توییتش نوشت: خوشحالم که به لندن بازگشتم، انگلیس نزدیک‌ترین هم‌پیمان ماست. وزیر خارجه آمریکا همچنین در کنفرانس خبری با دومینیک راب، همتای انگلیسی خود گفت: رئیس‌جمهوری چین چهره واقعی کشورش را نشان داد. پامپئو اظهار کرد: ما خواهان روابط تجاری با چین هستیم اما این کشور نباید مالکیت معنوی را از آمریکایی‌ها سرقت کند. او مدعی شد، چین با سازمان بهداشت جهانی تبانی کرده است. پامپئو گفت: در این سفر می‌خواهد ائتلافی را برای مقابله آتی با تهدید چین ایجاد کند. وزیر خارجه آمریکا درباره توسعه شبکه جی ۵ توسط شرکت هوآوی گفت: ما برای حمایت از امنیت ملی آمریکا برنامه‌ریزی می‌کنیم و نمی‌خواهیم این مساله با بیانیه‌های آمریکایی‌ها در دستان چین کمونیست خاتمه یابد. رئیس دستگاه دیپلماسی آمریکا در اظهاراتی ضد چینی مدعی شد: می‌خواهیم تمام کشورها آزادی و دموکراسی را درک و آن را ارزیابی کنند، بدانند برای ملت و رهبری‌شان مهم است که این تهدید حزب کمونیست چین را درک کنند، باید همه، به طور گروهی برای احیای حق‌مان تلاش کنیم.



وزیر دفاع آمریکا: هیچ دستوری درباره خروج نیروها از شبه جزیره کره نداده‌ام

وزیر دفاع آمریکا گفت: دستور خروج نیروهای کشورش از شبه جزیره کره را نداده اما درباره وضعیت نیروهای این کشور در سراسر جهان به طور کلی بازنگری خواهد کرد.

مارک اسپر، وزیر دفاع آمریکا صدور دستوراتی درباره خروج نیروهای کشورش از شبه جزیره کره را در سایه مواجهه با چین و تهدیدات پیونگ‌یانگ تکذیب کرد. این اظهارات اسپر در پی گزارش درز یافته‌ای است که می‌گوید، پنتاگون (وزارت دفاع آمریکا) راهکارهایی را از بابت کاهش سطح نیروهای این کشور در کره جنوبی در ماه مارس به کاخ سفید ارائه کرده است. او همچنین اظهار کرد، پیش‌بینی می‌کند آمریکا هرگونه شکایت یا پرونده‌ای در خصوص تجاوزات نیروهای این کشور را برای رسیدگی به آنها دریافت کند. اسپر در کنفرانس خبری افزود: هرگز اجازه نمی‌دهیم شهروندان آمریکایی که به کشورشان خدمت کرده‌اند در معرض محاکمه‌های غیرقانونی قرار بگیرند.

بلوکه کردن پول ملت ایران به بهانه تحریم

وقتی کره جنوبی از بدهکار به طلبکار تبدیل می‌شود



اقدام کره جنوبی در اعتراض به سخنان سخنگوی وزارت خارجه ایران نشان می دهد که سئول چشم خود را بر روابط حسنه ۶۰ ساله دو کشور بسته است.

تاریخ، سن روابط حسنه ایران و کره جنوبی را ۶۰ سال نشان می‌دهد اما گویا کره‌ای ها چندان اعتقادی به قدمت روابط ندارند.

کره جنوبی به بهانه تحریم‌های آمریکا بیش از دو سال است که اجازه انتقال پول‌های ایران را به تهران نمی‌دهد و به تعبیر بهتر پول‌های ایران را بلوکه کرده است. همین امر موجب شد تا «سید عباس موسوی» سخنگوی وزارت خارجه ایران، اخیراً با اشاره به این موضوع به کره جنوبی هشدار بدهد.

بر اساس گزارش‌های موجود، هفت میلیارد دلار از دارایی‌های ایران که عمده آن حاصل فروش نفت به کره جنوبی است در این کشور بلوکه شده و سئول اجازه انتقال آن به ایران را نمی‌دهد.

به گفته سید عباس موسوی، «این پول به واسطه فروش نفت، حاصل شده است و مقامات کره‌جنوبی باید هرچه سریع‌تر نسبت به آزادسازی دارایی‌های ملت ایران اقدام کنند».

موسوی به بهانه‌جویی‌های دولت سئول اشاره کرده و گفته است: «استناد آنها به اینکه آمریکایی‌ها مانع انتقال پول به ایران هستند قابل قبول نیست چرا که روابط بین کشورها به خود آنها بستگی دارد و معامله موجود نیز بین ایران و کره‌جنوبی بوده است، لذا آمریکا در این معامله نقش ندارد که بخواهد در این خصوص موضع‌گیری کرده یا اعمال نفوذ کند».

سخنگوی وزارت خارجه تأکید کرد: «رابطه ارباب-رعیتی آمریکا و کره‌جنوبی به خودشان مربوط است و به ما ربطی ندارد ولی باید کره‌جنوبی در معامله خود با ایران صادق باشد و به تعهدات خود در این زمینه عمل کند».

موسوی هشدار داد: «در صورت عدم نتیجه‌گیری از فعالیت‌های دیپلماسی و تداوم یاغی‌گری‌های کره‌جنوبی ضمن احضار سفیر این کشور، مطالبات قانونی ایران را از طریق مراجع بین‌المللی پیگیری خواهیم کرد».

در واکنش به این اقدام اما سئول بجای آنکه در پی یافتن راهی برای دلجویی از ایران باشد در تماس با سفیر جمهوری اسلامی در سئول، به سخنان موسوی اعتراض کرده است.

حکایت پول‌های بلوکه شده

تلاش‌های تهران برای آزادسازی این پول بیش از یک سال و نیم پیش آغاز شده و همچنان ادامه دارد. با وجود وعده‌های مساعد سئول برای تصمیم‌گیری درباره نحوه بازپرداخت این پول، رایزنی‌های متفاوت ایران راه به جایی نبرد تا سرانجام در پاییز سال گذشته، وزارت امور خارجه ایران سفیر کره‌جنوبی را برای پیگیری نحوه این پرداخت احضار کرد. در آن مقطع زمانی، روزنامه چسون ایلبو، چاپ کره‌جنوبی گزارش داد که ایران از اینکه سئول نتوانسته پرداخت پول نفت را تکمیل کند، ابراز تأسف کرده است.

با شیوع کرونا و لزوم دسترسی ایران به تجهیزات پزشکی و دارو، خبر رسید که آمریکا به اصطلاح غیرتحریمی خوانده می‌شوند و خزانه‌داری آمریکا نیز با استفاده ایران از منابع مالی در کره‌جنوبی برای خرید این کالاها موافقت کرده است.

موافقت خزانه‌داری آمریکا با این مساله به معنی پایان یافتن بهانه‌جویی‌های سئول و ادعای ترس از تنبیهات فرامرزی آمریکا در صورت دور زدن تحریم‌های ایران است اما با این وجود کره جنوبی همچنان در پس دادن این پول تعلل می‌کند.

در همین رابطه سید عباس موسوی، سخنگوی وزارت امور خارجه در هفته گذشته نیز در سفری به اردبیل در جمع خبرنگاران در این باره گفت: رابطه ارباب و رعیتی آمریکا و کره جنوبی به خودشان مربوط است و به ما ربطی ندارد، ولی باید کره جنوبی در معامله خود با ایران صادق باشد و به تعهدات خود در این زمینه باید عمل کند.

فرضیه کرونا و حکایت گذر پوست

در این میان برخی پای کرونا را وسط کشیده می‌گویند چون شیوع جهانی کرونا موجب شده اغلب کشورها فعالیت‌های اقتصادی خود را کاهش داده و حتی برخی نیز بطور کلی آن را متوقف کرده اند نیاز کشورها به منابع مالی افزایش یافته و ممکن است کره جنوبی نیز به همین دلیل باشد که از انتقال دارایی‌های ایران به تهران طفره می‌رود.

در چنین شرایطی ذکر این نکته ضروری است که کره جنوبی چه به دلیل ترس از تحریم‌های آمریکا و چه برای جبران کسری مالی خود به دلیل کرونا از انتقال دارئی های ایران به تهران سرباز زده باشد، این اقدام یک معنا بیشتر ندارد و آن پشت کردن به یک دوستی ۶۰ ساله است. فراموش نکنیم که تا چندی قبل بازار لوازم خانگی و حتی تلفن همراه ایران شاهد حضور گسترده محصولات کره‌ای بود. بازاری که به دلیل وجود فرصت متعدد سودآور هر کشور و تولید کننده‌ای را تشویق به حضور در آن می‌کند.

عضو شورای روابط خارجی آمریکا:

ایران همسایه بسیار مهم عراق است

پروفسور «شیرین هانتر» با اشاره به سفرهای خارجی نخست وزیر عراق گفت که بغداد به دنبال ایجاد نوعی موازنه در روابط خود با ایران و عربستان است.

سفر خارجی مصطفی الکاظمی نخست وزیر عراق به ایران و قبل از آن سفر محمد جواد ظریف به عراق و دیدار با مقامات این کشور توجه بسیاری از تحلیلگران را به خود جلب کرده است.

الکاظمی که قصد داشت نخستین سفر خارجی خود را با عربستان آغاز کند در سایه کسالت پادشاه این کشور شاهد به تعویق افتادن سفرش به ریاض بود.

به نظر می‌رسد نخست وزیر عراق در جریان سفرهای خود به عربستان و ایران به دنبال دستیابی به یک رابطه هماهنگ و متوازن میان این کشورها است. در همین رابطه با «شیرین هانتر» عضو شورای روابط خارجی آمریکا و استاد دانشگاه جورج تاون گفتگویی انجام شد که مشروح آن در ادامه می‌آید:

*نخست وزیر عراق امروز وارد تهران شد. مقرر بود وی ابتدا به عربستان سفر کند که این سفر به دلیل وضعیت جسمانی پادشاه عربستان به تعویق افتاده است. چرا نخست وزیر عراق این دو کشور را به عنوان مقاصد خارجی خود انتخاب کرده است؟

ایران و عربستان مهمترین همسایگان عراق هستند که با این کشور (عربستان) ارتباط نژادی و (ایران) مذهبی دارد. در چند سال گذشته بغداد سعی کرده است که نوعی موازنه در روابط با ایران و عربستان ایجاد کند. از طرف دیگر عراق نمی‌خواهد بیش از حد در مواردی نظیر برق به ایران متکی باشد و می‌خواهد گزینه‌های خود را افزایش دهد. همچنین عراق به سرمایه گذاری نیازمند است و عربستان با وجود مشکلات فعلی اقتصادی خود می‌تواند مقداری از این احتیاجات را تأمین کند.

* سفر نخست وزیر عراق متعاقب سفر محمد جواد ظریف به عراق صورت می‌گیرد. به نظر شما مسائلی که دو کشور در خصوص آن متمرکز خواهند شد چه خواهد بود؟

مسائل بسیار زیادی بین ایران و عراق وجود دارد که به احتمال قوی آقای ظریف درباره آنها گفتگو کرده است. در مرحله اول مسئله امنیتی وجود دارد؛ مرزهای ایران از طریق عراق قابل نفوذ هستند چه در جنوب و چه در غرب. افرادی که قصد خرابکاری در ایران دارند می‌توانند از طریق این مرزها وارد ایران شوند.

مسئله نیروهای طرفدار ایران در عراق نیز موضوع حساسی به شمار می‌رود. مسئله بازگشایی مرزها و از سر گرفتن تجارت مرزی در حال حاضر برای ایران مهم است. بسیاری از توافق‌های ایران و عراق اجرایی نشده‌اند. اگر گزارش‌ها در مورد تمایل عراق به میانجیگری بین ایران و عربستان درست باشد شاید صحبت‌هایی در این خصوص نیز مطرح شده باشد.

از آن گذشته با توجه به هزینه‌هایی که ایران در عراق متحمل شده است نمی‌تواند نسبت به تغییر ماهیت روابط بغداد با کشورهایی که با ایران در مقابله هستند بی تفاوت بماند. بنابراین چه بسا آقای ظریف می‌خواست قبل از سفر الکاظمی به ریاض مواضع ایران را در این باره برای ایشان روشن کند.

نخست وزیر عراق:

باید راهکار فراگیری برای پایان دادن به چالش‌های منطقه پیدا کنیم



نخست وزیر عراق گفت: باید از طریق همکاری و کارکردن با کشورهای مختلف منطقه، راهکار فراگیری برای پایان دادن به مشکلات و چالش‌های منطقه پیدا کنیم.

«مصطفی الکاظمی» در نشست خبری مشترک با حجت الاسلام و المسلمین حسن روحانی هدف سفر خود به تهران را تقویت روابط تاریخی بین دو کشور عنوان کرد و گفت: این سفر با هدف تقویت روابط دو جانبه بین دو کشور انجام شده است به ویژه که امروز با چالش‌هایی روبرو هستیم که بخشی از آن نتیجه شیوع بیماری کرونا و سقوط قیمت نفت است.

نخست وزیر عراق ادامه داد: در سایه این چنین چالش هایی ما نیازمند هماهنگی بین دو کشور هستیم به نحوی که تامین کننده منافع ایران و عراق باشد. به ویژه که روابط بین ایران و عراق صرفا ناشی از موقعیت جغرافیایی دو کشور و یک هزار و ۴۵۰ کیلومتر مرز مشترک نیست، بلکه این روابط تاریخی، فرهنگی و دینی عمیق است و ریشه در تاریخ دارد.

وی گفت: ما درباره مساله منطقه‌ای ثبات، امنیت و صلح آن هم در سایه چالش‌های اقتصادی که ناشی از شرایط شیوع کرونا امروز منطقه با آن روبرو است بحث و گفت و گو کردیم.

الکاظمی تاکید کرد: ملت عراق دوستدار و مشتاق روابط ممتاز با جمهوری اسلامی ایران براساس اصل عدم دخالت در امور داخلی دو کشور است. نخست‌وزیرعراق با بیان این که ما علیه تروریسم و گروه‌های تکفیری جنگیدیم، ادامه داد: جمهوری اسلامی ایران از نخستین کشورهایی بود که در این راه در کنار عراق ایستاد و ما این را فراموش نخواهیم کرد. به همین دلیل هم عراق در کنار ایران برای گذر از چالش های اقتصادی ایستاده است و عراق تبدیل به یک بازار بزرگ برای تجارت و صادرات ایران شده است. الکاظمی گفت: روابط ما با ایران و کشورهای مختلف مبتنی بر حسن نیت است و تلاش ما این است که از رهگذر همکاری با ایران بتوانیم راهکارهایی برای خارج کردن و بیرون آوردن منطقه از چالش‌ها و تنش‌هایی که از آن رنج می‌برد، پیدا کنیم.

نخست وزیر عراق افزود: ما فکر می کنیم از طریق همکاری و کارکردن با کشورهای مختلف منطقه باید بتوانیم راهکار فراگیری برای پایان دادن به مشکلات و چالش‌های منطقه پیدا کنیم.

وی با بیان این که ایران و عراق هردو از چالش‌ها و مشکلات اقتصادی رنج می‌برند، ادامه داد: ملت‌های دو کشور منتظرند تا خدمات بهتری از دولت‌های خود دریافت کنند بنابراین برای این که بتوانیم این هدف را تحقق ببخشیم نیازمند همکاری فراگیر و کامل با یکدیگر هستیم.

وزیر دفاع آمریکا:

برای مقابله با چین در سراسر آسیا تجهیزات نظامی مستقر می‌کنیم



وزیر دفاع آمریکا گفت که این کشور برای مقابله با چین در سراسر قاره آسیا تجهیزات نظامی مستقر می‌کند.

«مارک اسپر» وزیر دفاع آمریکا روز سه‌شنبه در یک نشست آنلاین گفت که واشنگتن برای مواجهه نظامی احتمالی با چین، نیروهای خود را در سرتاسر قاره آسیا تجهیز و مستقر می‌کند.

اسپر که در نشست آنلاین اندیشکده انگلیسی «موسسه بین‌المللی مطالعات راهبردی» مستقر در لندن صحبت می‌کرد، تاکید کرد که آمریکا به ارسال ناوها و کشتی‌های جنگی به منطقه شرق آسیا و فروش سلاح به تایوان برای مقابله با آنچه «سیاست‌های توسعه‌طلبانه چین» می‌داند، ادامه خواهد داد.

چین به تازگی درباره صادرات سلاح به تایوان به آمریکا هشدار داده است. «وو چیان» سخنگوی وزارت دفاع چین پنجشنبه گذشته در یک کنفرانس خبری با ابراز نارضایتی شدید دولت چین از این اقدام، از آمریکا خواست فوراً فروش اسلحه به تایوان را متوقف کند.

وی همچنین به حکومت حزب «مین جین» تایوان نیز هشدار داد که تلاش برای افزایش قدرت نظامی با تکیه بر نیروهای خارجی هیچ آینده ای ندارد و توطئه «جدایی طلبی» با استفاده از نیروی نظامی به بن بست می رسد.

«مایک پمپئو» وزیر امور خارجه آمریکا نیز هفته گذشته در یک مصاحبه تلویزیونی گفت در صورتی که «دونالد ترامپ» در انتخابات ریاست جمهوری آمریکا برای بار دوم انتخاب شود، اولویت اول امنیت ملی دولت او مقابله با چین خواهد بود.

روابط آمریکا و چین در موضوعات مختلفی نظیر تجارت، وضعیت هنگ‌کنگ، دریای جنوبی چین و حضور شرکت‌های چینی در بازار جهانی ارتباطات نسل پنجم به شدت دچار تنش شده است.

دریای چین جنوبی دریایی حاشیه‌ای است که بخشی از اقیانوس آرام به شمار می‌آید و ناحیه‌ای در حدود ۳.۵ میلیون کیلومتر مربع از سنگاپور تا تنگه تایوان را دربر می‌گیرد این دریا پس از پنج اقیانوس جهان بزرگترین ناحیه دریایی جهان است.

جزیره‌های واقع بر دریای چین جنوبی و همچنین خود دریا، مورد جدال کشورهای مختلف هستند به همین علت حتی نام‌های متفاوتی برای اشاره به این دریا به کار می‌رود که البته «دریای جنوبی چین» نام پذیرفته شده بین‌المللی، حداقل در انگلیسی و زبان‌های اروپایی است.

رویکرد

مسؤول سیاست خارجه اتحادیه اروپا:

مشاهده پایگاه‌های نظامی ترکیه روبه‌روی کشورهایمان به صلاح نیست

مسؤول سیاست خارجه اتحادیه اروپا اعلام کرد، مشاهده حلقه‌ای از پایگاه‌های نظامی ترکیه در مقابل سواحل ایتالیا به نفع اروپایی‌ها نیست.

جوزپ بورل، مسؤول سیاست خارجه اتحادیه اروپا در مصاحبه‌ای با اشپیگل آلمان در اشاره به وضعیت لیبی اظهار کرد: اگر کاری نکنیم چنین اتفاقی روی خواهد داد.

او در این مصاحبه از آلمان خواست برای حمایت از رویکرد مذاکرات مستقیم جهت امضای توافقنامه فراگیر با ترکیه وارد عمل شود.

بورل بر لزوم طرح کردن تمام مسائل روی میز تاکید کرد به طوری‌که نقض‌های ترکیه علیه قانون بین‌الملل، عملیات حفاری در مقابل سواحل قبرس، مساله گاز و نقش ترکیه در سوریه و لیبی بررسی شوند.

او معتقد است، آنگلا مرکل، صدر اعظم آلمان که کشورش در راس اتحادیه اروپا قرار دارد می‌تواند در راستای پیشبرد این مذاکرات تلاش کند به طوری‌که با ترکیه به عنوان بزرگترین چالش سیاست خارجه اروپا تعامل داشته باشد.

بورل درباره دیدگاهش نسبت به ترکیه گفت: ترکیه همسایه اتحادیه اروپاست و نمی‌توان تغییر جغرافیایی داد این کشور نامزد پیوستن به این بلوک متحد است و اگر تصمیمی عکس گرفته نشود مساله این چنین باقی خواهد ماند.

این مسؤول اروپا درعین حال گفت، آنکارا مسبب مشکلات بسیاری برای اتحادیه اروپاست

بورل درباره امکان باز کردن درها برای سفر اروپایی‌ها به ترکیه در این تابستان گفت، در سایه شیوع کرونا امکان قربانی کردن میلیون‌ها اروپایی به نفع منافع سیاسی وجود ندارد این مساله به وضعیت اپیدمی بستگی دارد.

از سوی دیگر، هایکو ماس، وزیر خارجه آلمان امروز از ترکیه خواست عملیات تحریک آمیز خود در دریای مدیترانه را متوقف کند به خصوص در منطقه‌ای که آتش درگیری بین یونان، قبرس و مصر را شعله ور می‌کند.

او در سفر به یونان گفت: ترکیه اگر خواهان بهبود روابط با اتحادیه اروپاست باید تحرکات بی‌ثبات‌کننده‌اش را متوقف کند. ما رویکرد صریحی داریم تحقق پیشرفت در روابط با آنکارا زمانی ممکن است که ترکیه دست از این تحرکات در شرق مدیترانه بردارد.

مشاور سابق امنیت ملی آمریکا:

نتانیاهو باید در اجرای طرح الحاق تعجیل کند

مشاور سابق امنیت ملی آمریکا اعلام کرد، بنیامین نتانیاهو در اجرای طرح الحاق شکست خورد.

جان بولتون، مشاور سابق امنیت ملی آمریکا در گفت‌وگو با رادیو ارتش رژیم صهیونیستی اظهار کرد: روشن است اختلافاتی وجود دارد، جارد کوشنر، مشاور و داماد دونالد ترامپ، رئیس‌جمهوری آمریکا در امور صلح خاورمیانه تلاش می‌کند طرح صلح آمریکا را حفظ کند و نگران گام‌های یک‌جانبه اسرائیل یا به رسمیت شناختن این گام‌ها از سوی آمریکاست.

بولتون اشاره کرد، اسرائیل باید ماه‌های آینده را غنیمت شمرده و به اجرای طرح الحاق در کرانه باختری و غور اردن بپردازد.

او خاطرنشان کرد: ماه‌های آینده بهترین فرصت اسرائیل جهت تلاش برای تقویت منافع امنیتی‌اش است.

بنیامین نتانیاهو، نخست وزیر اسرائیل بارها اعلام کرده بود که دولتش ۳۰ درصد مساحت کرانه باختری را ابتدای ژوئیه به اسرائیل ملحق می‌کند.

وزیر امور خارجه ترکیه:

تنها راه‌حل لیبی راه‌حل سیاسی است

وزیر امور خارجه ترکیه اعلام کرد که تنها راه‌حل در لیبی راه‌حل سیاسی است.

مولود چاووش‌اوغلو، وزیر امور خارجه ترکیه در نشست مشترک خبری با کالا آنکورائو، همتای نیجری خود در نیامی، پایتخت این کشور تاکید کرد: تنها راه‌حل در لیبی راه‌حل سیاسی است.

وی اظهار کرد: کسانی که تاکنون راه‌حل نظامی را ترجیح داده‌اند، در میدان شکست خوردند. ناکام ماندند و پیروز نخواهند شد. باید متقاعد باشند که تنها راه‌حل در لیبی راه‌حل سیاسی است. راه دیگری وجود ندارد. باید درک کنند که از راه دیگری نمی‌توانند به هدفی برسند.

چاووش‌اوغلو همچنین گفت که در دیدار با وزیر امور خارجه نیجر در مورد تحولات منطقه‌ای به‌ویژه لیبی بحث و تبادل نظر کرده‌اند.

روزنامه صبح ایران
کلید
پنجشنبه ۲ مرداد ۱۳۹۹ /شماره ۱۳۶۹ /سال هفتم

یادداشت

اتحادیه اروپا به دنبال بروزرسانی سیاست‌ها در اقتصاد دیجیتال

رضا قاسمی‌پور
پژوهشگر تنظیم بازار و رقابت سازمان تنظیم مقررات رسانه های صوت و تصویر فراگیر

«روز پنج شنبه ۱۱ ژوئن وبیناری توسط کمیسیون تنظیم گری اروپا برگزار شد که موضوع مقررات رقابت در اقتصاد دیجیتال با تمرکز بر نقش شرکت های بزرگ یا اصطلاحا «بیگ تک‌ها» در این حوزه مورد بحث قرار گرفت. در ابتدا نیکولاس پتیت استاد حقوق رقابت در موسسه دانشگاهی اروپا آخرین کتاب خود را ارائه داد. مهمان دیگر این وبینار ایسابلا دِ سیلوا رئیس مرکز رقابت فرانسه بود. این برنامه ترکیبی از ارائه آخرین یافته های آکادمیک در حوزه اقتصاد دیجیتال و بیان چالش های روز سیاست گذاری در این حوزه بود. پیچیدگی بازار در اقتصاد دیجیتال و لزوم بازتعریف مفاهیم اقتصادی همچون «تعریف بازار» ، «قدرت بازار »، «تسلط » و ... موضوعاتی بودند که هر دو بر آن تاکید جدی داشتند. اقتصاد پلتفرمی و دیجیتال به دلیل ماهیت خاص آن از جمله وجود «اثر شبکه ای » باعث شده تا معیارهای کلاسیک تعریف و قدرت بازار در این فضا کارا نباشند.

یکی از نکات اصلی ارائه پتیت بحث پویایی بازار در اقتصاد دیجیتال بود. تغییر و تحول در این بازار و شرکت های فعال در آن به حدی است که قانون گذار بعضا نمی تواند پابه پای این شرکت ها پیش رود. برای مثال شرکتی مانند آمازون از یک خرده فروشی در حوزه کتاب شروع کرد ولی در طی زمان خدمات خود را بسیار وسیع تر کرده و در حوزه های زیادی فعالیت میکند. به عبارت دیگر می توان گفت که این بازار دارای عدم قطعیت زیادی می باشد؛ به نحوی که فراز و فرودهای این بازار حتی شرکت های بزرگ را می‌تواند در مدت زمان کوتاهی از عرصه خارج سازد(مانند آنچه درباره شرکت نوکیا رخ داد).

یکی از نکاتی که شرکت کنندگان بر آن متفق بودند آن بود که ساختار بازار در اقتصاد دیجیتال به گونه ای است که معمولا یک شرکت در یک حوزه به انحصار یا قدرت بازاری بالایی دست می‌یابد و با سایر شرکت ها در حوزه های دیگر به رقابت می پردازد. برای مثال هرکدام از شرکت های گوگل، فیسبوک در حوزه اصلی خود که موتور جست وجو و رسانه های اجتماعی است، انحصار داشته و قدرت اصلی بازار است اما در بازاری مانند رایانش ابری میان شرکت های مختلف رقابت وجود دارد.

نکته پایانی پتیت ارائه رویکردهای مختلف در بحث تنظیم گری شرکت های بزرگ حوزه اقتصاد دیجیتال بود. در تنظیم‌گری شرکت ها در اقتصاد دیجیتال دو رویکرد وجود دارد. رویکرد اول مبتنی بر تسهیل ورود افراد تازه به بازار و تلاش در جهت زیادکردن بازیگران بازار در جهت ایجاد رقابت و بهبود خدمات در بازار می باشد. رویکرد دوم اما هدف خود را جلوگیری از بروز رفتارهای مخل رقابت و سوءاستفاده از شرایط مسلط، توسط قدرت بازار می گذارد. اقتصاد دیجیتال به گونه ایست که به دلیل وجود اثر شبکه ای به ناچار شرکت های بزرگی در هر حوزه شکل خواهند گرفت؛ زیرا بزرگ شدن یک شرکت همراه با توانایی بیشتر برای جذب مخاطب جدید بوده است. به همین دلیل رویکرد اول در تنظیم گری بازارها در اقتصاد دیجیتال کارآمد نبوده و رویکرد دوم باید دنبال شود. به عبارت دیگر تنظیم گر باید مراقب این باشد که بازار اصطلاحا (تیپد) نشود، حالتی که در آن یک بازیگر به دلیل داشتن سهم بازار زیاد و مطمئن بودن از حفظ سهم خود تلاش چندانی برای نوآوری و بهبود کیفیت خدمات خود نمی کند. خانم دِ سیلوا با تکمیل بحث فوق به ارائه چالش های عملی در مرکز رقابت فرانسه در حوزه تنظیم گری در اقتصاد دیجیتال پرداخت. به اعتقاد وی یکی از چالش های اصلی تنظیم گری در حوزه دیجیتال، تغییر پارادایم هاست به نوعی که ادبیات اقتصاد کلاسیک دیگر پاسخگوی شرایط فعلی نیست؛ «امروز ما در یک نقطه بسیار مهمی قرار داریم و باید متناسب با شرایط جدیدی که به وجود آمده است، مطالب به روزی تولید کنیم». برای مثال در تعریف قدرت بازار دیگر نمی توان تنها به معیارهایی مانند سهم بازار توجه کرد؛ بلکه شرایط جدید پیچیدگی هایی دارد که تعاریف و معیارهای دقیق تری را می‌طلبد. با توجه به مطالبی که بیان شد یکی از موضوعاتی که هم اکنون در دستور کار مرکز رقابت فرانسه قرار دارد ارائه «تعریف بازار» در فضای اقتصاد دیجیتال است؛ چراکه تعریف بازار نقطه شروع ارزیابی سهم بازار شرکت هاست و تعریف دقیق آن اهمیت بسیار دارد. مشابه چنین چالشی را نیز در قانون رقابت ایران یعنی قانون اجرای سیاست‌های اصل ۴۴ مشاهده می‌کنیم که تعریف بازار متناسب با عصر اقتصاد صنعتی نه اقتصاد دیجیتال. در عصر اقتصاد صنعت و کارخانه، هر صنعت محصول مشخص و عمدتا ملموسی دارد که در یک محدوده جغرافیایی معین به فروش می‌رسد ولی در اقتصاد دیجیتال نگاه سنتی به محصول یا خدمت به همراه محدوده جغرافیایی برهم خورده است.»



ضعف شورای عالی فضای مجازی در قانونگذاری امنیت داده ها

یک حقوقدان عرصه فضای مجازی گفت: در حالی که شورای عالی فضای مجازی می تواند در سطح مجلس شورای اسلامی قانونگذاری کند اما در تصویب قوانین مرتبط با امنیت سایبری و حفاظت داده، ضعیف عمل کرده است.

محمدجعفر نعناکار درباره ضعف قوانین و مقررات مربوط به امنیت سایبری و حفاظت از داده‌ها در فضای مجازی کشور گفت: دو سال است که دولت لایحه صیانت از داده‌های شخصی و حریم خصوصی را تدوین کرده و این لایحه در کمیسیون‌های تخصصی دولت نیز بررسی و چکش کاری شده است.

وی گفت: ارائه این لایحه برای تصویب به مجلس قبلی نرسید و حالا باید دید که آیا در مجلس جدید قرار است مجدداً این لایحه در کمیسیون‌های مجلس بررسی شود و یا اینکه مستقیم در صحن مطرح می‌شود. نکته دوم این است که باید دید مجلس چقدر تمایل دارد که در حوزه امنیت سایبری ورود کرده و قانونگذاری کند.

نعناکار با تاکید بر اینکه با توجه به سرعت رشد تحولات حوزه فضای مجازی، کندی قانونگذاری در حوزه امنیت، مشکلات متعدد ایجاد می‌کند، اظهار داشت: مرکز ملی فضای مجازی در ذیل شورای عالی فضای مجازی، مقام تقنینی دارد و می‌تواند هم سطح مجلس شورای اسلامی قانون وضع کند. اما اینکه تا چه اندازه در این حوزه فعال است و چقدر قانونگذاری می‌کند، محل سوال است.

وی با اشاره به ضعف ساختاری موجود در مرکز ملی فضای مجازی، گفت: در این مرکز معاونت حقوقی وجود ندارد و این نشان می‌دهد که در ساختار این مرکز ضعف وجود دارد. به این معنی که در مرکز ملی فضای مجازی معاونتی وجود ندارد که این موضوعات را در شرح وظایف خود قرار داده و نظارت کند. البته ممکن است وظیفه حقوقی فضای سایبری را به معاونت دیگری در این مرکز سپرده باشند اما موضوع این است که نهادهای عالی کشور باید حتماً بخش حقوقی خود را داشته باشند که مسائل را رصد و نظارت کنند.

مدیرکل حقوقی سابق سازمان فناوری اطلاعات ایران ادامه داد: با توجه به این ضعف ساختاری که امکان نظارت را به مرکز ملی فضای مجازی نمی‌دهد، شورای عالی فضای مجازی باید در مورد اینکه قرار است چه اقداماتی برای وضع قوانین امنیت فضای مجازی انجام دهد و چرا به این حوزه ورود نکرده و نمی‌تواند قوانین را تصویب کند، پاسخ دهد.

این مدرس دانشگاه تاکید کرد: یکی از دلایلی که مقام معظم رهبری دستور به انحلال شوراهای عالی موازی در حوزه فضای سایبر دادند این بود که با توجه به تحولات روزافزون این حوزه و پیشرفتی که روز به روز انجام می‌شود، شورای عالی فضای مجازی بتواند به صورت مستقیم قانونگذاری کرده و مسائل را پیگیری کند.

وی گفت: اما به نظر می‌رسد شورای عالی فضای مجازی در این حوزه ضعیف است و با وجودی که جلسات آن به صورت مرتب برگزار نمی‌شود، تنها مصوباتی در سطح کلان دارد که قابلیت اجرایی به صورت خرد ندارند.



تهدید چین برای تنبیه نوکیا و اریکسون

اگر اتحادیه اروپا مانند آمریکا و انگلیس بخواهد شرکت هواوی تکنولوژی را از شبکه های ۵G محروم کند، چین به تلافی علیه شرکتهای نوکیا و اریکسون خواهد پرداخت.

انگلیس هفته گذشته به اپراتورهای مخابرات دستور داد از پایان امسال تجهیزات شبکه ۵G را از شرکت هواوی خریداری نکنند و تمامی قطعات فعلی خریداری شده از این غول مخابراتی چینی را تا سال ۲۰۲۷ از شبکه های ۵G حذف کنند. شرکتهای سازنده تجهیزات مخابراتی اریسکون سوئد و نوکیای فنلاند در میان شرکتهایی هستند که از کمپین آمریکا علیه هواوی سود می برند.

فناوری

بومی‌سازی یک ماده نانویی قیمت آن را ۸۰ درصد کاهش داد

محققان یک شرکت دانش بنیان موفق به تولید و بومی سازی «کوانتوم دات‌های پایه‌کربن» شدند.

«کوانتوم دات‌های پایه‌کربن» نام یک ماده نانویی است که با قیمت هر گرم ۲۰ میلیون‌ریال از خارج از کشور وارد می‌شد. اما با تلاش یک شرکت دانش‌بنیان این ماده بومی‌سازی شد. تولید داخلی این ماده قیمت آن را در حدود ۸۰ درصد کاهش داد.

در سال‌های اخیر، صدها محصول مختلف که از خارج از کشور وارد می‌شد، توسط شرکت‌های دانش‌بنیان و فناور بومی‌سازی شده است. تولید داخلی این محصولات، علاوه بر کاهش وابستگی کشور به بیگانگان، موجب کاهش قیمت این تولیدات نیز شده است.

اشکان شمالی مدیر عامل شرکت دانش‌بنیان گفت: «کوانتوم دات‌های پایه کربن» یکی از این مواد است که در محصولات مختلفی کاربرد دارد. این ماده در حال حاضر توسط این شرکت به برخی از مصرف‌کنندگان داخلی مانند پژوهشگاه‌ها و مراکز علمی و دانشگاهی به قیمتی در حدود هر گرم ۴۰۰ هزار تومان عرضه می‌شود. این ماده از کشورهای مانند آلمان و فرانسه با قیمتی در حدود هر گرم ۲ میلیون تومان وارد می‌شد. اما بومی‌سازی این محصول، قیمت آن را در حدود ۸۰ درصد کاهش داد.

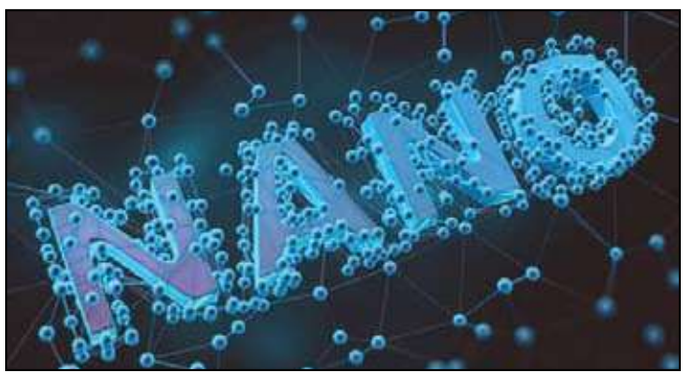

مدیرعامل شرکت دانش‌بنیان گفت: از جمله محصولاتی که با استفاده از این ماده در شرکت تولید شد، یک ضدعفونی کننده پایه کوانتومی است. این ضدعفونی کننده توانسته است که موافقت اصولی سازمان غذا و دارو را نیز کسب کند. این ضد عفونی کننده با یک چهارم قیمت الکل تولید می‌شود و ماندگاری بیشتری بر روی سطوح دارد.

وی افزود: در سال ۲۰۱۹ میلادی یک مقاله در مجله نیچر در مورد تاثیرات ضدعفونی کنندگی این مواد منتشر و در بهمن ۱۳۹۹ این ضدعفونی‌کننده در شرکت تولید شد.

شمالی ضمن تاکید بر ارتباط بیشتر نهادهای علمی و دانشگاهی و مراکز صنعتی گفت: این شرکت‌دانش‌بنیان با تولید محصولات مختلفی مانند روانکارهای پایه‌کوانتومی، تلاش دارد تا کشور را از واردات این گونه مواد بی‌نیاز کند. اخذ تاییدیه نانومقیاس و همکاری با نهادهای مانند معاونت علمی و فناوری ریاست جمهوری، از جمله اقدامات این شرکت، برای رشد و توسعه فعالیت‌های تولیدی و علمی بوده است.

به گفته وی، در نظر داریم تا با توسعه کمی و کیفی محصولات و تنوع بخشی به تولیدات دانش بنیان، به طیف وسیع‌تری از مصرف‌کنندگان، خدمت‌رسانی کنیم.

در قالب یک پژوهش بررسی شد

آموزش استفاده اخلاقی از اینترنت به کودکان

یک محقق به پژوهشی درباره راهبردهای مواجهه با چالش چیستی و نحوه تشخیص رفتار اخلاقی در فضای مجازی پرداخته است.

از منظر فلسفی، اخلاق رشته‌ای مطالعاتی است که در مباحث خود به احکام اخلاقی، تمایز میان رفتارهای درست و غلط و تعیین کنش‌های انسانی و غیرانسانی افراد می پردازد. به عقیده بسیاری از کارشناسان غربی، اعمالی در زمره رفتارهای اخلاقی قرار می‌گیرند که به خود فرد، دیگران و جامعه لطمه وارد نکرده و مخرب نباشند. در پژوهشی که توسط سید رضا حسینی، کارشناس علوم سیاسی از دانشگاه علامه طباطبایی انجام شده، آمده است: به طور کلی تمرکز بیش از پیش بر اخلاق، جوانان را در مسیر شکل گیری صحیح شخصیت، شناختن میان خوب و بد و پذیرش مسئولیت‌های خطیر اجتماعی، حرکت می‌دهد. کودکان از بدو تولد، روند یادگیری اصول و ارزش‌های اخلاقی را در خانواده و نهادهای دینی و مذهبی آغاز می کنند و این دو نهاد شاخص، عموما به عنوان مراجع و منابع اصلی ترویج تربیت اخلاقی در نظر گرفته می‌شوند. این در حالی است که مدارس و نهادهای آموزشی نیز مسئولیت آموزش و تقویت برخی ارزش های اخلاقی را بر عهده دارند.

به طور کلی مفهوم پرداختن به دغدغه‌های اخلاقی در فضای مجازی که نخستین بار در سال ۱۹۸۸ مطرح شد، اخلاق اطلاعات گفته می شود. گرچه این مفاهیم پیشتر از سوی بسیاری از کارشناسان در اقصی نقاط جهان مورد نقد و بررسی قرار گرفته است، اما هنوز بسیاری از کودکان و نوجوانان هیچ دیدگاهی در مورد مسائلی چون احترام به مالکیت معنوی در بستر فضای مجازی ندارند. متاسفانه، امروزه بسیاری از کودکان و نوجوانان کاربر اینترنت، مانند معلمان، سرپرستان و والدین خود، در مورد چیستی و نحوه تشخیص رفتار اخلاقی در فضای مجازی هیچ دیدگاهی ندارند.



اخلاق در اینترنت

ارسطو، بنیانگذار اخلاق به عنوان یکی از شاخه‌های اصلی علم فلسفه، اخلاق را منعکس کننده ارزش‌های رفتاری انسانی توصیف می کند. رافائل کاپورو، مدیر مرکز بین المللی اخلاق اطلاعات، در این مورد می‌گوید: «اخلاق به عنوان یک روند خود ارجاع، تلاشی بی پایان برای استفاده کلی و جزئی از کدهای رفتاری منطبق با ارزش های انسانی است که حدود احترام یا بی احترامی به جامعه و فرد را منعکس می‌کند. به عبارت دیگر، گفتمان اخلاق بر شیوه‌های ارتباط اجتماعی به عنوان افراد ارزشمدار و نحوه درک جامعه از مقوله اخلاق متمرکز است. با توجه به گذاره ذکر شده، هیچ دیدگاه اخلاقی بی طرفانه‌ای در جهان وجود ندارد.» تعریف اخلاق اطلاعات شامل نگرانی از معضلات و تعارضات اخلاقی است که در تعامل بین انسان و اطلاعات (ایجاد ، سازماندهی ، انتشار و استفاده)، فناوری اطلاعات و ارتباطات و سیستم‌های اطلاعاتی ایجاد می‌شود. این نوع از اخلاق که به اخلاق سایبری نیز مشهور است، با دیگر انواع اخلاق تفاوت‌هایی عمده و بنیادین دارد و همواره در فهم آن نارسایی‌های شناختی وجود دارد.

عرضه نمایشگر بازی جدید ال جی با دقت و کیفیت استثنایی

علاقمندان به بازی‌های رایانه‌ای همیشه نیازمند استفاده از نمایشگرهایی با دقت و کیفیت بالا هستند که نرخ تازه سازی صفحه مناسبی نیز داشته باشند. ال جی به همین منظور نمایشگری تازه عرضه کرده است.

نمایشگر الترا گیر ال جی از وضوح و شفافیت رنگ قابل توجه، نرخ تازه سازی صفحه بالا و تأخیر بسیار اندک در انتقال فرامین بازی به نمایشگر برخوردار است.

ال جی می‌گوید این نمایشگر اولین نمایشگر فوق دقیق 4K جهان است که تأخیر آن در انتقال فرامین به نمایشگر به تنها یک میلی ثانیه می‌رسد و همین مساله اجرای بازی‌های ماجراجویانه و اکشن با استفاده از این نمایشگر را جذاب می‌سازد.

نمایشگر جدید نسبت به سایر نمایشگرهای ال جی بزرگ‌تر بوده و به صورت ۲۷ اینچی عرضه شده است. تغییر رنگ پیکسل‌های این نمایشگر نیز با سرعتی استثنایی صورت می‌گیرد و نرخ تازه سازی صفحه آن نیز برابر با ۱۴۴ هرتز است. سازگاری با فناوری جی سینک ان ویدیا هم دقت تصاویر این نمایشگر را بیشتر می‌کند.

فروش این نمایشگر در بازارهای جهانی ظرف چند روز آینده آغاز می‌شود. ولی ال جی هنوز قیمت آن را اعلام نکرده است.

خبر

غیرفعال کردن اینترنت آزاد ممکن شد

با توجه به هزینه‌های بالای استفاده از اینترنت آزاد در مقایسه با بسته‌های اینترنتی، مشترکان می‌توانند مصرف اینترنت با تعرفه آزاد را غیرفعال کنند.

در سیم‌کارت دایمی، هزینه هر گیگابایت اینترنت آزاد حدود ۴۲ هزار تومان و در سیم‌کارت اعتباری هر گیگابایت اینترنت آزاد حدود ۶۳ هزار تومان محاسبه می‌شود، در صورتی‌که در بسته‌های اینترنتی هزینه هر گیگابایت حدود ۳۰۰۰ تومان است، در این صورت اگر مشترکی بسته اینترنتی خریداری نکند و به صورت آزاد از اینترنت همراه خود استفاده کند، در هزینه‌های سیم‌کارتش اختلاف قیمت بسیاری به وجود می‌آید.

در این راستا و به نقل از رگولاتوری، پیمان قره‌داغی -مدیرکل دفتر حفاظت از حقوق مصرف‌کننده سازمان تنظیم مقررات و ارتباطات رادیویی- اظهار کرد: بعد از شکایت‌های متوالی کاربران از اپراتورهای تلفن همراه، رگولاتوری امکانی را فراهم کرده است تا مشترکان این اپراتورها بتوانند مصرف اینترنت با تعرفه آزاد را غیرفعال کنند.

وی در مورد نحوه غیرفعال کردن مصرف اینترنت آزاد گفت: مشترکان همراه اول با شماره‌گیری کد دستوری #۱۱۳*۱۰۰* و مشترکان ایرانسل با شماره‌گیری کد دستوری #۳*۲*۳*۵۵۵* می‌توانند پس از اتمام بسته اینترنت، امکان مصرف اینترنت به صورت آزاد را غیرفعال کنند.

مدیرکل دفتر حفاظت از حقوق مصرف‌کننده رگولاتوری افزود: از آنجا که یکی از مشکلات همیشگی کاربران تلفن‌های همراه که گاهی بار مالی زیادی برای آنها تحمیل می‌کند؛ قطع نشدن اینترنت همراه بعد از تمام شدن بسته‌های اینترنتی و مصرف اینترنت به نرخ آزاد است، رگولاتوری با هدف شفاف‌سازی، مدیریت هزینه‌ها و جلوگیری از مصرف اینترنت با تعرفه آزاد برای کاربران، اپراتورها را ملزم کرده است این کدهای دستوری را ایجاد کنند.

هشدار نسبت به خرید تلفن همراه با رویه مسافری

کسانی که قصد خرید تلفن همراه دارند لازم است استعلام اصالت کرده و در صورت مسافری بودن یا ثبت نشدن تلفن همراه، از خرید امتناع کنند.

طرح رجیستری یا شناسنامه‌دار کردن تجهیزات سیم‌کارت‌خور از همان زمان که به‌عنوان راهی برای مبارزه با قاچاق مطرح شد، با چالش‌هایی همراه بود. در اولین تجربه این طرح که برمبنای IMEI گوشی‌ها بود، این کد قابل جعل بود و به همین دلیل در جدیدترین اجرای رجیستری، تلاش شد با ترکیب دو شناسه گوشی و سیم‌کارت به صورت همزمان، از شکست دوباره این طرح جلوگیری شود.

از طرف دیگر، با اجرای رجیستری برای تمامی برندهای گوشی، افرادی که منافعشان از طریق قاچاق تامین می‌شد، دست به کارهای مختلفی برای دور زدن این طرح زدند. یکی از این راه‌ها، واردات چمدانی گوشی‌های مسافری بود؛ بدین‌ترتیب که در برهه‌ای از زمان، برای واردکنندگان این رسم باب شده که در مسافرت به سفرهای خارجی، به واردات هزاران گوشی مسافری اقدام کنند.

این موضوع باعث شد مسوولان به دنبال راه چاره‌ای باشند که واردات بی‌رویه که رسما قاچاق بود و اسما مسافری، برچیده شود و در مقابل هم واردات مسافری پابرجا باشد و آن دریافت مستقیم کد فعال‌سازی گوشی مسافری پس از پرداخت عوارض و ثبت موفق شناسه سریال دستگاه در گمرک بود که با اتصال گمرک به سامانه همتا امکان‌پذیر شد.

این در حالی است که طبق اطلاعات کانال اطلاع‌رسانی ثبت تلفن همراه (رجیستری)، با پایش سامانه شناسایی و مبارزه با قاچاق، سوءاستفاده عده‌ای از رویه مسافری محرز شده است. بعد از ارسال پیامک هشدار در شهریور ماه سال ۹۸ به برخی از متخلفین و عزم حاکمیت جهت برخورد، با توجه به اصرار اصناف جهت جلوگیری از متضرر شدنشان، با ارائه تعهد توسط ایشان و اتحادیه‌های مربوطه مبنی بر "عدم تکرار این رفتار"، برخورد در آن زمان به تعویق افتاد.

با توجه به تذکرات و اتمام حجت پیشین، سامانه شناسایی و مقابله با قاچاق به این افراد هشدار می‌دهد در صورت ادامه این رفتار، علاوه بر قطع گوشی‌های ثبت‌شده، نسبت به معرفی متخلفین به مراجع امنیتی یا قضایی اقدام خواهد کرد و هر گونه وساطت جهت مسامحه قابل پذیرش نخواهد بود و متخلفین علاوه بر مجازات‌های مندرج در قانون مبارزه با قاچاق کالا و ارز طبق قانون جرایم رایانه‌ای نیز تا دو سال حبس در پیش خواهند داشت.

همچنین به کسانی که قصد خرید تلفن همراه دارند اکیداً توصیه می‌شود قبل از خرید، از طریق #۷۷۷۷* استعلام اصالت کرده و در صورت مسافری بودن یا ثبت نشدن تلفن همراه، از خرید امتناع کنند، زیرا ثبت تلفن همراه از طریق رویه مسافری، صرفاً برای مصارف غیرتجاری و برای استفاده شخصی مسافر مجاز بوده و هر زمان که هر تخلفی در مراحل ثبت آن احراز شود، تلفن همراه مزبور مسدود خواهد شد.

روزنامه صبح ایران
کلید
پنجشنبه ۲ مرداد ۱۳۹۹ /شماره ۱۳۶۹ / سال هفتم

دریچه

مرمت کوشک تاریخی وفایی در قم آغاز شد

مدیرکل میراث‌فرهنگی، گردشگری و صنایع‌دستی قم گفت: «کوشک تاریخی وفایی در روستای قاضی‌بالا در بخش سلفچگان از توابع استان قم در حال مرمت است.»

حمید یزدانی با اعلام این خبر افزود: «در آخرین جلسه شورای فنی میراث‌فرهنگی استان، کلیات طرح مرمت کوشک وفایی مورد تأیید قرار گرفت، عملیات مرمت توسط سرمایه‌گذار خصوصی انجام می‌شود.»

او با اشاره به این که مصوب شده سرمایه‌گذار ۲۰۰ میلیارد ریال تسهیلات روستایی دریافت کند، اعلام کرد: «این مرمت شامل احیای سقف‌های فروریخته، اصلاح طاق و قوس‌ها، مرمت استخر و... است.» مدیرکل میراث‌فرهنگی، گردشگری و صنایع‌دستی قم افزود: «مقرر شده مشاور طرح مرمت، برای تغییر کاربری منبع آب موجود در بنا و همچنین تغییر کاربری طبقه همکف و سایر موارد مطرح شده، جزئیات اجرایی را تهیه و در جلسه بعدی شورای فنی ارائه کند.» او گفت: «با توجه به ساختار، تزئینات و مصالح به‌کار رفته در کوشک وفایی می‌توان قدمت آن را به اواخر دوره قاجار نسبت داد. این بنا در ۲۲ اردیبهشت ۱۳۹۱ با شماره ۳۰۵۳۴ در فهرست آثار ملی ایران قرار گرفت.»

دستگیری عامل خرید و فروش اموال تاریخی در مراغه

فرمانده یگان حفاظت میراث‌فرهنگی آذربایجان شرقی از دستگیری عامل خریدوفروش اموال تاریخی در مراغه خبر داد.

کاظم داداشی ضمن اعلام این خبر گفت: «به دنبال گزارش دوستداران میراث‌فرهنگی مبنی بر خرید و فروش غیرقانونی اموال تاریخی در شهر تاریخی مراغه، نیروی یگان حفاظت شهرستان طی عملیاتی با شناسایی محل موردنظر، از خرید و فروش غیرقانونی این اموال جلوگیری کرد.» او افزود: «طی این عملیات که با همکاری نیروی انتظامی شهرستان انجام شد، فرد مظنون در محل سکونت شناسایی و شش قلم‌شیء عتیقه از خودروی مالک کشف و ضبط شد.» فرمانده یگان حفاظت میراث‌فرهنگی آذربایجان شرقی گفت: «فرد خاطی به همراه اقلام مکشوفه به عنوان متهم به مراجع قضایی ارجاع داده شد، مراحل قانونی برای اخذ نظریه کارشناسی اموال مکشوفه، طرح شکایت و اقدام حقوقی مقتضی، با هماهنگی اداره‌کل استان انجام می‌شود.» او خاطرنشان کرد: «هم استانی‌ها می‌توانند در صورت مشاهده هرگونه تخلف در حوزه میراث‌فرهنگی با شماره ۰۹۶۶۲، مرکز پیام یگان حفاظت وزارت میراث‌فرهنگی، گردشگری و صنایع‌دستی کشور اطلاع دهند.»

اجرای ۱۱۰ بازدید نظارتی از کارگاه‌های صنایع‌دستی بندر ترکمن

رئیس اداره میراث‌فرهنگی، گردشگری و صنایع‌دستی بندرترکمن از ۱۱۰ مورد بازدید نظارتی از کارگاه‌های صنایع‌دستی شهرستان در سه ماهه نخست سال‌جاری خبر داد.

محمد نصیری‌خلیلی با اعلام این خبر گفت: «در سه‌ماهه نخست سال جاری حدود ۵۰ بازدید برای صدور و تمدید پروانه تولید انفرادی، ۴۰ بازدید مشترک به‌همراه کارشناسان اداره تأمین اجتماعی در راستای راستی‌آزمایی هنرمندان بیمه شده و ۲۰ بازدید مشترک به‌همراه کارشناسان اداره تعاون، کار و رفاه اجتماعی در راستای دریافت تسهیلات در حوزه صنایع‌دستی شهرستان اجرا شده است.» او بیان کرد: «هدف از بازدید کارگاه‌های هنرمندان صنایع‌دستی نظارت بر تولید بهتر و بیشتر، شناسایی مشکلات هنرمندان در امر تولید و فروش و راهنمایی هنرمندان برای تولید محصولات با کیفیت مناسب‌تر و متناسب با سلیقه روز است.» رئیس میراث‌فرهنگی، گردشگری و صنایع‌دستی بندر ترکمن افزود: «بیشترین مشکلات هنرمندان افزایش قیمت مواد اولیه و نبود بازار فروش با توجه به شیوع کرونا و سیل سال گذشته است.» او با اشاره به این‌که علی‌رغم مشکلات پیش‌آمده در حوزه صنایع‌دستی، هنرمندان جزو اولین اقشاری بودند که برای کمک به مردم برای جلوگیری از شیوع ویروس کرونا پا به عرصه گذاشتند، خاطرنشان کرد: «در راستای پیشگیری از شیوع این بیماری، سه هنرمند صنایع‌دستی شهرستان حدود ۳۰۰۰ عدد ماسک تولید کردند.»

۲ پروژه گردشگری در دماوند آماده بهره‌برداری شد

رئیس اداره میراث‌فرهنگی، گردشگری و صنایع‌دستی دماوند گفت: «دو پروژه گردشگری شامل یک اقامتگاه بوم‌گردی در روستای سیدآباد و یک مجتمع تفریحی‌پذیرایی در شهر کیلان آماده بهره‌برداری است.»

شهرام شریفی با بیان اینکه این دو پروژه گردشگری برای ۸۰ نفر به صورت مستقیم شغل ایجاد کرده است، افزود: «حجم سرمایه‌گذاری این دو پروژه بیش از ۲۶۰ میلیارد ریال بوده است.» او عنوان کرد: «سرمایه‌گذاری برای ساخت اقامتگاه‌های بوم‌گردی در روستاهای گردشگرپذیر دماوند نسبت به سال ۹۷ حدود دوبرابر شده، پیش‌بینی ما این است تا دو سال آینده همه روستاهای گردشگرپذیر این شهرستان که بیش از ۲۰ روستا است دارای اقامتگاه بوم‌گردی شوند.» رئیس اداره میراث‌فرهنگی، گردشگری و صنایع‌دستی دماوند بیان کرد: «طرح مشاوره بخش‌داران و دهیاران این شهرستان با موضوع رفع موانع سرمایه‌گذاری در حوزه ساخت اقامتگاه‌های بوم‌گردی و همچنین آشناسازی با نقش توسعه گردشگری روستایی در اشتغال پایدار جوانان و بانوان ساکن در روستا برگزار می‌شود.»



قلعه پورپرویز بروجرد ساماندهی و احیا می‌شود

مدیرکل میراث‌فرهنگی، گردشگری و صنایع‌دستی لرستان از ساماندهی و احیای قلعه پورپرویز در شهرستان بروجرد خبر داد.

سیدامین قاسمی با اعلام این خبر گفت: «به منظور حفاظت و مرت از این قلعه تاریخی و همچنین در راستای توسعه صنعت گردشگری قلعه پورپرویز بروجرد ساماندهی خواهد شد.» او افزود: «در بازدید میدانی دکتر گودرزی نماینده مردم بروجرد در مجلس شورای اسلامی و حسین اربابی مدیرعامل کانون جهان‌گردی و اتومبیل‌رانی کشور از این قلعه نسبت به ساماندهی و احیای این قلعه تصمیم گیری شد.» مدیرکل میراث‌فرهنگی، گردشگری و صنایع‌دستی لرستان با بیان اینکه ساماندهی و احیای قلعه پورپرویز همکاری سرمایه‌گذار بخش خصوصی را می‌طلبد، عنوان کرد: «این آمادگی وجود دارد که در صورت تمایل سرمایه‌گذار، تسهیلات ویژه نیز برای اجرای ساماندهی این قلعه اختصاص پیدا کند.»

مدیرعامل کانون جهان‌گردی و اتومبیل‌رانی تشریح کرد

اقدامات کانون جهان‌گردی و اتومبیل‌رانی در دوران کرونا

مدیرعامل کانون جهان‌گردی و اتومبیل‌رانی ضمن تشریح اقدامات صورت‌گرفته در سازمان متبوعش برای دوران کرونا از تدوین سه طرح توسعه بازار گردشگری در راستای تحریک بازار به سمت استفاده از تأسیسات رسمی گردشگری خبر داد.



حسین اربابی مدیرعامل کانون جهان‌گردی و اتومبیل‌رانی بیان کرد: «به شدت به دنبال توسعه و افزایش ناوگان امدادخودرو و تسهیل استفاده مردم از این امکانات هستیم. در همین راستا کارت‌های طلایی، نقره‌ای، برنز و الماس یک‌ساله صادر کردیم که هر کدام خدمات مختلفی را با شرایط و قیمت مناسبی ارائه می‌دهند.

بهینه کردن ناوگان امداد خودرو در دوران کرونا

او با اشاره به اینکه امدادخودرو به عنوان بزرگ‌ترین ناوگان امدادی کشور در ۲۴ ساعت شبانه‌روز در حال خدمات‌رسانی است، افزود: «ما با شیوع بیماری کووید ۱۹ که منجر به تعطیلی ناوگان حمل‌ونقل عمومی و استفاده بیشتر مردم از اتومبیل‌های شخصی شد، خدمت‌رسانی امدادخودرو را بیشتر و بهینه کردیم. به جرأت می‌توان گفت که در تمامی نقاط کشور این خدمات در اسرع وقت ارائه داده شد.»

برقراری نشاط اجتماعی و سلامت روان با برگزاری رالی‌تورها

مدیرعامل کانون جهان‌گردی و اتومبیل‌رانی درباره برگزاری مسابقات رالی با توجه به شرایط کنونی عنوان کرد: «ما در این مدت تمام سعی خود را برای اقناع فضای حاکم بر ستاد کرونا به‌کار گرفتیم که مردم با رعایت پروتکل‌های بهداشتی و با کمترین خطر از فضای گردشگری حاکم بر رالی‌تور استفاده کنند و یک رالی‌موتور هم در اواخر خردادماه برگزار کردیم. چنین اقداماتی می‌تواند به برگرداندن نشاط اجتماعی و سلامت روان مردم کمک کند.»

او با تأکید بر اینکه در کنار سلامت جسم، روان نیز اهمیت ویژه‌ای دارد، افزود: «باید در حوزه گردشگری با کرونا کنار بیاییم و فعالیت حوزه‌هایی که خطری برای سلامت مردم ندارد را از سر بگیریم.»

برنامه‌ریزی برای برگزاری رالی با ۲۰۰ شرکت‌کننده

اربابی یکی از حوزه‌هایی که در این شرایط نشاط اجتماعی و سلامت روح را تأمین کرده و به صورت انفرادی انجام می‌شود را رالی‌تور عنوان کرد و گفت: «برنامه‌ریزی‌هایی برای برگزاری یک مسابقه رالی با ۲۰۰ اتومبیل انجام دادیم و آمادگی لازم را در این خصوص داریم. منتظریم که این فضای پرالتهاب آرام بگیرد و شرایط مساعد برای برگزاری فراهم شود.»

او آغاز رالی‌های بین‌المللی را وابسته به متغیرهای فراوانی دانست و گفت: «این موارد از عهده ما خارج است و باید ببینیم که وضعیت چگونه خواهد شد؛ البته دکتر مونسان در فکر به کارگیری تمهیداتی برای ورود گردشگر خارجی است.»

صدور اسناد بین‌المللی بدون مراجعه و در کمترین زمان

مدیرعامل کانون جهان‌گردی و اتومبیل‌رانی در ارتباط با صدور اسناد بین‌المللی بیان کرد: «این تصور به اشتباه وجود دارد که برای صدور این مدارک نیاز به بازگشایی مرزها است. در این مدت با تسهیلات مختلفی که فراهم شد در کم‌ترین زمان و بدون مراجعه حضوری صدور سند مالکیت، گواهینامه و اسنادی که امکان صادر شدن آن‌ها وجود داشت، از طریق سایت کانون صورت گرفت.»

مراحل پایانی استقرار هتل‌های کپسولی در فرودگاه‌ها

او بهترین اقدام صورت گرفته در حوزه گردشگری را در این دوران، رونمایی از هتل کپسولی‌ها دانست و افزود: «در اماکن مختلف و اکوکمپ‌ها در حال بررسی زیرساخت‌ها و شناسایی فضاهایی هستیم که امکان مستقر کردن این هتل‌های کپسولی وجود داشته باشد. استقرار در فرودگاه‌ها مراحل پایانی را پشت سر می‌گذارد و در حال حاضر پیگیر مستقر کردن این هتل‌ها در بیمارستان‌ها هستیم.»

نمونه‌های داخلی هتل‌های کپسولی مورد قبول نیست

اربابی در خصوص پیشرفت بومی‌سازی هتل‌های کپسولی عنوان کرد: «واقعیت این است که نمونه‌هایی توسط شرکت‌های دانش بنیان ساخته شده است، اما این نمونه‌ها با آنچه که ما ارائه کردیم و مدنظرمان است تفاوت‌های فاحشی دارد. درخواست کرده‌ایم که این ایرادات را اصلاح کنند تا نهایتاً به تولید داخلی دست پیدا کنیم.»

او عدم احساس نیاز در بازار را دلیل ناتوانی متخصصان در تولید این نمونه‌ها دانست و افزود: «ما بازار هدف را شناسایی کردیم و از کسانی که توانایی ساخت دارند استقبال می‌کنیم. امیدواریم که هر چه زودتر متخصصان داخلی یک نمونه مقبول ارائه دهند.»

امکان واردات هتل‌های کپسولی وجود دارد؟

مدیرعامل کانون جهان‌گردی و اتومبیل‌رانی درباره امکان واردات هتل‌های کپسولی، گفت: «این مدل از هتل‌ها نیاز بازار ایران است که باید عملیاتی شود و بخش خصوصی برای آن اهتمام دارد. در صورتی که تولید داخلی صورت بگیرد مسلماً اولویت با متخصصان داخلی است؛ اما پایلوت‌های داخلی کاملاً یک کار ذهنی بدون در نظر گرفتن فضا و شرایط مسافر ساخته شده‌اند.»

او در خصوص قیمت تمام شده هتل‌های کپسولی گفت: «قیمت‌ها ۳۰ تا ۱۰۰ میلیون تومان برآورد شده که البته بستگی به آپشن‌ها و خدمات متفاوت دارد.»

اجرای طرح‌هایی برای تحریک بازار به سمت تأسیسات گردشگری

او به برنامه‌ریزی و آماده شدن سه طرح برای توسعه بازار گردشگری کشور اشاره کرد و افزود: «بر خلاف همیشه که به فکر توسعه زیرساخت‌ها بودیم، در تلاش برای تحریک بازار به سمت تأسیسات گردشگری هستیم و در روزهای آتی درباره این طرح‌ها اطلاع‌رسانی کاملی خواهد شد. در وزارتخانه تلاش خوبی برای تشویق مردم به سمت استفاده از تأسیسات رسمی گردشگری شکل گرفته که با اجرایی شدن این طرح‌ها، شاهد خروجی خوبی در این مسیر خواهیم بود.»

طرح روستای بدون بیکار در چهارمحال و بختیاری اجرایی می‌شود



مدیرکل میراث‌فرهنگی، گردشگری و صنایع‌دستی چهارمحال و بختیاری از اجرای طرح روستای بدون بیکار در این استان خبر داد.

مهرداد جوادی در نشست بررسی ثبت تسهیلات اشتغال‌زایی در سامانه کارا با حضور مسئولان صندوق کارآفرینی امید در استان، افزود: «بر اساس این طرح، صندوق کارآفرینی امید چهارمحال و بختیاری تسهیلات کم‌بهره مورد نیاز برای اشتغال‌زایی در حوزه‌های صنایع‌دستی و گردشگری روستایی استان را پرداخت می‌کند.»

او تصریح کرد: «در مرحله نخست این طرح از هر شهرستان دو روستا به‌عنوان نمونه معرفی می‌شود.»

مدیرکل میراث‌فرهنگی، گردشگری و صنایع‌دستی چهارمحال و بختیاری ادامه داد: «برخی طرح‌های حوزه‌های صنایع‌دستی و گردشگری را نمی‌توان در روستاها اجرایی کرد و باید در مناطق شهری اجرا شود.»

مرتضی لیریایی مدیرعامل صندوق کارآفرینی امید چهارمحال و بختیاری نیز گفت: «متقاضیان دریافت تسهیلات در رشته‌ها و فعالیت‌های حوزه‌های صنایع‌دستی و گردشگری باید در سامانه کارا ثبت‌نام کنند.»

او افزود: «پرداخت تسهیلات به متقاضیان روستاییان فعال در حوزه‌های صنایع‌دستی و گردشگری چهارمحال و بختیاری با عنوان طرح روستای بدون بیکار با اولویت انجام خواهد شد.»

لیریایی بیان کرد: «اجرای این طرح افزایش اشتغال، کاهش نرخ بیکاری، رونق اقتصادی، جلوگیری از مهاجرت‌های بی‌رویه و بهبود وضعیت معیشت مردم روستاها را به‌دنبال دارد.» او گفت: «در روند اجرای این طرح می‌توان بر اساس پتانسیل و ظرفیت بومی موجود، از هر شهرستان دو روستا را به‌عنوان نمونه انتخاب و در هر روستا یک رشته صنایع‌دستی و یا فعالیت گردشگری را معرفی کرد.» مدیرعامل صندوق کارآفرینی امید چهارمحال و بختیاری یادآور شد: «اداره‌کل استان می‌تواند از هر روستا حداقل ۴۰ نفر را معرفی کند.»

آیین و مناسک حنابندان در دیار تاریخی جیرفت



پیوندها که بسته می‌شوند در هر فرهنگ و شهری رسومی برقرار است، جیرفت شهری که تمدنش به اولین تمدن بشری برمی‌گردد آداب و سنن خاصی در زمینه عروسی در خود جای داده است.

آیین حنابندان پدیدهای فرهنگی و اجتماعی است که از گذشته تاکنون در ایران اهمیت دارد. آیین ها و مناسک سرشار از نمادها و نشانه ها هستند و در اساس، رمزی نمادین و هنری تلقی می‌شوند. در این خصوص هر عمل آیینی به مثابه جلوه هایی از اندیشه های بنیادین انسان است که در قالب رمز، آشکارکننده جوهرهای پنهان اوست. حرکات موزون، موسیقی، ضرب آهنگ و ریتم، آداب و قواعد پوشش و برخی خوراکی ها از ارکان اجتناب‌ناپذیر مناسک و آیین‌ها هستند. آیین ها بهترین انگیزه برای برپایی اجتماعات انسانی هستند و از اینرو، مشارکت مردمی را در پی دارند. آداب و مناسک که تقویت حس معنوی مهمترین هدف آنها است، عرصه های عمومی برای ایجاد وحدت و همدل هستند، نشانه های قدیم و جدید را با هم در دل خود دارند، تجلی دوباره زندگی به شمار می روند. آیین ها به طور معمول با توجه به شکل برگزاری و محتوایشان نیازمند مکانی خاص برای برگزاری هستند.

آیین حنابندان در جیرفت

آداب و رسوم و فرهنگ هر خطه ای در ازدواج عامل تمایز بخشیدن بین افراد آن خطه از افراد دیگر می شود، رفتارها و اعمالی که ریشه در گذشته افراد یک منطقه دارد و اگر نمی بود تشخیص باورها و اعتقادات افراد یک جامعه از دیگر جوامع دچار مشکل می شد. حنابندان یکی از شاد ترین مراسم عروسی است که یک شب قبل از عروسی انجام می شود. یک شب قبل از عروسی خانواده داماد هدایا ولباس هایی را که برای عروس خریدند را در چمدان قرار می دهند و هر چمدان را شخصی از اقوام و نزدیکان داماد بر سر می گذارد از طرفی مادر، خاله یا عمه داماد مقداری حنا را با گلاب در ظرف گرانبهایی خمیر می کنند و روی آن را با گل، سکه، نقل، شمع و روبان تزیین می کنند.

آغاز سامان‌دهی کالبدی و اطلاعاتی بقایای پارچه‌های کربونیزه شده تخت جمشید



عملیات میدانی اولین مرحله پروژه سامان‌دهی کالبدی و اطلاعاتی پارچه‌های به دست آمده از حفاری‌های محوطه میراث جهانی تخت جمشید، از فعالیت‌های مشترک پژوهشکده حفاظت و مرمت آثار تاریخی‌فرهنگی و پایگاه میراث جهانی پارسه به پایان رسید.

شهرزاد امین‌شیرازی عضو هیئت علمی پژوهشکده حفاظت و مرمت آثار تاریخی‌فرهنگی و مجری طرح با اعلام این خبر گفت: «آثار مد نظر این پروژه، قطعات کوچک و متنوعی از پارچه‌های ذغال شده‌اند که به نظر می‌رسد ازکاوش‌های اولیه تخت جمشید به‌دست آمده باشند.»

او افزود: «این قطعات کربونیزه شده، سال‌های متمادی به‌صورت یک مجموعه و در جعبه‌ای در مخزن موزه تخت جمشید نگهداری می‌شدند.»

امین‌شیرازی تصریح کرد: «اولین بار در سال ۱۳۹۵ توجه ما به این موضوع جلب شد، که به غیر از نمونه پارچه ذغالی شده‌ای که در موزه تخت جمشید در معرض نمایش گذاشته شده، مقادیر بیشتری از بقایای پارچه‌ای و کربونیزه شده نیز در جعبه‌ای به صورت یک جا در مخزن موزه نگهداری می‌شود.»

او افزود: «از همان زمان بررسی‌های اولیه برای شناخت ماهیت بقایای ذغالی پارچه‌های باستان‌شناسی و تاریخچه این مجموعه آغاز شد تا در سال ۱۳۹۸ که پروژه حاضر به صورت مشترک برای اجرا بین پژوهشکده حفاظت و مرمت آثار تاریخی‌فرهنگی و پایگاه میراث جهانی پارسه تعریف شد.» عضو هیئت علمی پژوهشکده حفاظت و مرمت آثار تاریخی‌فرهنگی هدف پروژه حاضر را تفکیک و هویت‌بخشی به قطعات مختلف و آماده‌سازی آن‌ها برای مطالعات بیشتر و انجام اقدامات حفاظتی بعدی دانست و گفت: «از آن جا که این پارچه‌ها همگی تحت عنوان کلی پرده سوخته تخت جمشید و با یک شماره کلی در طبقه‌بندی آثار مطالعاتی ثبت شده‌اند، در بازدید اولیه دیدن قطعاتی متفاوت از یکدیگر در این مجموعه توجه ما را جلب کرد.»

یادداشت

شهر موزه سیراف

گالیا حق‌پرست

سیراف شهری است که در همه فصول میزبان مشتاقان و علاقه‌مندان به تاریخ و فرهنگ است و کمتر می توان فرد علاقه‌مند به تاریخ و تمدن ایران زمین را یافت که حداقل یک بار از دل این شهرموزه عبور نکرده باشد؛ شهر ساحلی زیبایی که از یک سو به دریای بیکران خلیج فارس و از سوی دیگر به دره پیر و باشکوه لیر کشیده شده است. دره شگفت‌انگیز لیر با حفظ تاریخی در سینه یکی از زیباترین و عجیب‌ترین بخش این شهر موزه است. از دور که به این دره بنگری گویا سنگ‌های آن دهان باز کرده و گذشته را نجوا می‌کنند. وجود بیش از ۱۰۰ حلقه چاه آب دست کنده، حوضچه‌های مستطیل شکل که در ابتدا محل ذخیره و تصفیه آب باران و سپس به قبور سنگی تغییر کاربری داده‌اند و آب‌انبارهای متعدد، همه خود گواهی بر وجود فرهاد وار مردمانی ست که روزگاری در این دیار می‌زیسته‌اند و خلاقیت‌های فرا بشری خود را با قلم و چکش واقعیت بخشیده‌اند. سازه‌های آبی این دره، قبور اسلامی، گور دخمه‌ها و بعضاً لوله‌های سفالی مورد استفاده در سیستم فاضلاب خود بخش عظیمی ست از شهر موزه سیراف که همه گویای تمدن این منطقه در گذشته بسیار دور است. با گشتی در این شهر دلیل شهرت سیراف به‌عنوان " شهر گفت‌وگوی تمدن‌ها" را به‌خوبی می‌توان درک کرد. وجود دیواره‌ها و ته ستون‌های مسجد جامع و آثار به‌جامانده از آتشکده‌ای در بالای تپه نشان از آن دارد که افرادی با هر دین و مذهب و اعتقاد با هر پیشه و حرفه‌ای هم‌زیستی مسالمت‌آمیز داشته‌اند. همچنین محراب و خرابه‌های مسجدی که به نام امام حسن بصری معروف است و علاوه بر جنبه مذهبی به‌صورت مدرسه استفاده می‌شده، یادآورد اهمیت و قداست علم و دیانت در این خطه است. گام نهادن در شهری که بدون نیاز به وارد شدن در موزه ساختگی آن می‌توان فرهنگ و تمدن منطقه را در کوچه و خیابانش دید، دکتر دیوید وایت هاوس را بر آن داشت تا با گروه تخصصی خویش در سال‌های ۱۹۶۶ تا ۱۹۷۳ و در شش فصل به کنکاش و کاوش پرداخته و حاصل کار حفاری و خاک‌برداری‌ها را اکنون می‌توان در این شهر به‌خوبی مشاهده نمود.

دکتر وایت هاوس که به دنبال کشف برهه‌ای از تاریخ سیراف بود در ابتدا میهمان شیخ ناصر نصوری در قلعه ۲۰۰ ساله وی شد و پس از چندی با خرید قطعه‌ای زمین از خانم «مریم افروخ» به ساخت مجموعه‌ای ۱۱ اتاقه که شامل خوابگاه و اتاق کار بود پرداخت. بزرگ‌ترین بخش از اشیای به‌دست‌آمده در کنکاش‌های دکتر وایت هاوس که بیش‌تر شامل قطعات سفالی، سکه و سنگ قبر بود به موزه بریتانیا انتقال و بخش دیگر توسط ۱۰ موسسه به ۳ قاره مختلف برده شده است. در سال ۲۰۰۷ بخشی از دپارتمان خاورمیانه موزه بریتانیا به شهر سیراف اختصاص داده شد و بیش از ۲۰هزار قطعه از یافته‌های آن با اختصاص شماره شناسه و کد مخصوص و اطلاعات کامل برای استفاده پژوهش گران حول تاریخ و گذشته این شهر باستانی در موزه‌ای به نام موزه سیراف قرار داده شد. پرواضح است که هدف اصلی از ایجاد موزه، حفاظت و معرفی هویت فرهنگی و همچنین ارزیابی و قیاس میان پدیده‌های تاریخی، فنی، صنعتی و هنری گذشته و حال است. هم از این رو در شهر سیراف نیز در محل زندگی وایت هاوس موزه‌ای تأسیس گردید تا علاوه بر حفاظت از آثار میراث‌فرهنگی و تقویت صنعت گردشگری، سدی باشد در برابر زوال فرهنگ بومی این‌شهر تاریخی.

و در پایان گفته شاعر خطه جنوب؛ منوچهر آتشی؛ که چنین سرود برای دیرینگی سیراف:

در کوچه‌های سیراف می‌گردم،
بر سنگفرش‌های غبارآلود،
و تکه‌های کهنه تاریخ را
از دخمه‌ها
و لای جرز برمی‌دارم
و فوت می‌کنم غبار قرون را از آن‌ها

خبر

ایثارگران چهارمحال و بختیاری در حوزه گردشگری از معافیت مالیاتی بهره‌مند می‌شوند

مدیرکل میراث‌فرهنگی، گردشگری و صنایع‌دستی چهارمحال و بختیاری گفت: «جامعه ایثارگران استان در صورت سرمایه‌گذاری در حوزه گردشگری از معافیت‌های مالیاتی بهره‌مند خواهند شد.»

مهرداد جوادی در دیدار با مدیرکل بنیاد شهید و امور ایثارگران استان تأکید کرد: «این اقدام پس از انعقاد تفاهم‌نامه همکاری بین این اداره‌کل و بنیاد شهید و امور ایثارگران استان اجرایی می‌شود.» او افزود: «ظرفیت‌های چهارمحال و بختیاری برای فعالیت ایثارگران از سوی اداره‌کل میراث‌فرهنگی و بنیاد شهید و امور ایثارگران استان شناسایی خواهد شد.» مدیرکل میراث‌فرهنگی، گردشگری و صنایع‌دستی چهارمحال و بختیاری گفت: «پس از شناسایی این ظرفیت‌ها برای توسعه گردشگری، هتلینگ، بوم‌گردی و کمپ‌های عشایری و کمک به جامعه ایثارگران، فرزندان شهدا و جانبازان حمایت‌های لازم انجام خواهد شد.» او یادآور شد: «با بستن این تفاهم‌نامه بین اداره‌کل میراث‌فرهنگی و بنیاد شهید و امور ایثارگران استان، می‌توان بسته‌های تشویقی مانند معافیت حق بیمه تا پنج سال، معافیت مالیاتی، آموزش‌های رایگان و پرداخت تسهیلات کم‌بهره را به جامعه ایثارگران ارائه کرد.»

روزنامه صبح ایران
کلید
پنجشنبه ۲ مرداد ۱۳۹۹ /شماره ۱۳۶۹ /سال هفتم

خبر

سرای تاریخی همدانی‌ها در قم مرمت می‌شود

مدیرکل میراث‌فرهنگی، گردشگری و صنایع‌دستی قم از مرمت سرای همدانی‌ها در راسته بازار نو در شهر قم خبر داد.

حمید یزدانی با بیان این خبر گفت: «برای مرمت این سرای تاریخی حدود یک میلیارد و ۵۰۰ میلون ریال از محل اعتبارت ملی هزینه خواهد شد.»

او افزود: «عملیات مرمتی شامل آواربرداری، سبک‌سازی بام، مرمت و استحکام بخشی پایه‌ها و پوشش‌ها، عایق کاری بام و اجرای نمای آجری است.»

مدیرکل میراث‌فرهنگی، گردشگری و صنایع‌دستی قم ادامه داد: «سرای همدانی‌ها متعلق به دوره قاجار است و در راسته بازار نو در شهر قم، قرار گرفته است.» او گفت: «با توجه به اهمیت روزافزون موقعیت مذهبی، اجتماعی و اقتصادی شهر قم در دوره قاجار، راسته بازار نو در امتداد گسترش بازار کهنه به طرف دروازه علیخانی احداث شد و سرای همدانی‌ها، سرای صدراعظم، سرای شین، سرای عباسقلی، سرای بناها، سرای حاج عسکرخان و چند سرای دیگر در قلب بازار نو شکل گرفت.»

۹ اثر فرهنگی تاریخی از استان‌های اردبیل و خراسان شمالی تعیین حریم شد

مدیرکل دفتر ثبت آثار گفت: «۹ اثر از استان‌های اردبیل و خراسان شمالی در جلسه شورای حریم کشور روز دوشنبه ۳۰ تیر ۹۹ تعیین حریم شد.»

مصطفی پورعلی در جلسه شورای حریم کشور که با حضور اعضای شورا در سالن آمفی تئاتر وزارت میراث‌فرهنگی، گردشگری و صنایع‌دستی برگزار شد، بیان کرد: «در این جلسه پرونده‌های پیشنهادی ضوابط حفاظتی حریم آثار ملی استان‌های اردبیل و خراسان شمالی طرح و در مجموع ۹ اثر تعیین حریم شد.» او افزود: «پرونده‌های پیشنهادی استان اردبیل که مورد تصویب قرار گرفت، شامل عمارت شهرداری، خانه خلیل‌زاده، حمام ملاهادی، حسینیه حاج عبادالله، ساختمان فرمانداری، مدرسه صفویه، مدرسه فرهنگ و زینبیه در محدوده تاریخی نارین قلعه است.» مدیرکل دفتر ثبت آثار تصریح کرد: «از استان خراسان شمالی پرونده تپه ارگ نادری شیروان مورد تصویب قرار گرفت. مطالعات این محوطه توسط تیم بین‌المللی انجام شده است.» او افزود: «شورای حریم کشور همچنین پرونده‌های پیشنهادی بازنگری حریم حفاظتی محوطه تاریخی توی یک و دو و آیینه‌خانه مفخم را منوط به بازدید ستاد و طرح مجدد کرد.»

تصویب دو پهنه گردشگری در هرمزگان

مدیرکل میراث‌فرهنگی، گردشگری و صنایع‌دستی هرمزگان از تصویب دو پهنه گردشگری در استان خبر داد.

رضا برومند با بیان این مطلب گفت: «پهنه‌های گردشگری روستای تازیان در بندرعباس و روستای ساحلی طاهروئیه در سیریک، در کارگروه زیربنایی توسعه روستایی، عشایری، شهری، آمایش سرزمین و محیط زیست استان تصویب شده است.» او با اشاره به اینکه برنامه‌ریزی در بخش گردشگری از جنبه‌های مختلف ضروری و مهم است، افزود: «شناخت پهنه‌های مناسب برای گردشگری به لحاظ آسایش اقلیمی از موارد مهم در برنامه‌ریزی گردشگری است که با تصویب این دو پهنه، ۱۱۰ هکتار برای سرمایه‌گذاری بخش خصوصی در زمینه‌های مختلف گردشگری استان اختصاص یافته است.» مدیرکل میراث‌فرهنگی، گردشگری و صنایع‌دستی هرمزگان ادامه داد: «ارائه خدمات بهینه به گردشگران یکی از پایه‌های اساسی در زمینه جذب و رضایت گردشگران است که امیدواریم با تصویب پهنه‌های جدید موقعیت مناسبی برای توسعه گردشگری و اشتغال پایدار در استان فراهم کنیم.»

با هدف حمایت از صنایع‌دستی و فرش دستبافت

خانه‌های خلاق صنایع‌دستی در بوشهر راه‌اندازی می‌شود

خانه‌های خلاق با هدف حمایت از صنایع‌دستی، فرش دستبافت و ارائه محصولات در تراز بین‌المللی در بوشهر راه‌اندازی خواهد شد.

هادی میرزایی مدیرعامل و رئیس هیئت‌مدیره صندوق توسعه در دیدار با معاون هماهنگی امور عمرانی استانداری بوشهر و رئیس دانشگاه خلیج فارس، بیان کرد: «رویکرد صندوق توسعه حمایت از شتاب‌دهنده‌ها و مراکز نوآوری است، در این راستا بناست تا تفاهم‌نامه همکاری با شتاب‌دهنده برتر کشور در زمینه جذب و رضایت گردشگران که امیدواریم با تصویب پهنه‌های جدید موقعیت مناسبی برای توسعه گردشگری و اشتغال پایدار در استان فراهم کنیم.»

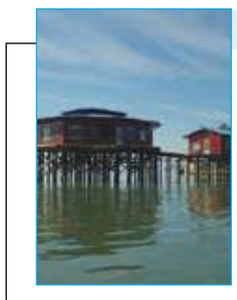

تبدیل بناهای قدیمی اداره ماهیان خاویاری بندر ترکمن به موزه

رئیس اداره میراث‌فرهنگی، گردشگری و صنایع‌دستی ترکمن از احیای بناهای قدیمی اداره ماهیان خاویاری در جزیره آشوراده و تبدیل آن به موزه خبر داد.

محمد نصیری با بیان این خبر گفت: «اداره ماهیان خاویاری بندر ترکمن با سابقه بالا و با قرارگیری در موقعیتی مناسب و داشتن بناهای قدیمی این پتانسیل را دارد که علاوه بر معرفی پیشینه صنعت شیلات و ماهیان خاویاری در کشور، به‌عنوان قطب گردشگری در این شهر بندری فعالیت کند.» او افزود: «از نتایج مثبت این اتفاق باروری و شکوفایی فرهنگی در سطح منطقه، جذب گردشگر، رونق اقتصاد محلی، افزایش درآمدزایی و ایجاد بستری مناسب برای محققان و پژوهشگران در زمینه صنعت صیادی، دریانوردی، پرورش آبزیان و به‌خصوص ماهیان خاویاری خواهد بود.»

گزارشی از وضعیت گورستان ابن بابویه؛

مجوز یکسان سازی قبور ابن بابویه را میراث فرهنگی داده است



یکسان سازی قبور در گورستان ابن بابویه ادامه دارد ضمن اینکه سنگ‌های جدید جای سنگ‌های تاریخی را می‌گیرد مجوز این اقدامات را اداره کل میراث فرهنگی استان تهران درسال ۹۷ داده بود.

طرح گسترش شبستان بقعه شیخ صدوق در گورستان تاریخی و ثبت ملی شده ابن بابویه در دستور کار مسئولان تولیت آرامگاه این دانشمند بزرگ شیعه قرار گرفته بود. در این طرح قرار بود شبستان این مجموعه از هر طرف به اندازه ۲۰ متر توسعه یابد به همین منظور تعدادی از قبور واقع در این محدوده تخریب و گورستان ابن بابویه به یکی از خبرسازترین گورستان‌های پایتخت در سال ۹۰ تبدیل شد.

تولیت این گورستان گفته بود که هدف از اجرای این طرح بهسازی کل محوطه آستان است بنابراین در طرح اضافه کردن محدوده شبستان، از قبوری که در این محدوده واقع شده‌اند عکس گرفته شده و جانمایی همان سنگ قبرها با خطای کمتری در داخل شبستان انجام می‌شود. این اقدام به یک شرکت سپرده بود که پیش از این نیز در بناهای تاریخی زیادی فعالیت کرده است. در واقع اکنون گورستانی که هر یک از قبور و سنگ‌های آن به سلیقه بازماندگان متوفی کار شده بود و بسیاری از آنها نیز تاریخی و دارای قدمت زیادی بودند با کلی نقش و نگار کار شده روی آنها از جای خود کنده شده و دور تا دور آرامگاه را با سنگ‌های طوسی رنگ یک دست و صاف کرده‌اند و سنگ‌ها را طبق عکس برداری انجام شده، سر جای خود گذاشته‌اند. اما از آنجا که این سنگ‌ها قدیمی و همرنگ با سنگ‌های سیمانی جدید بوده‌اند، کمتر کسی متوجه وجود این سنگ‌ها زیر پای خود می‌شود. صاف شدن سطوح برای آن بود که زائران کمترین مشکل را برای رفت و آمد به گورستان داشته باشند. از ۹ سال پیش تا کنون سنگ‌های تاریخی زیادی نیز تخریب شد که تصاویر آنها در رسانه‌های مختلف منتشر شد برخی از صاحبان متوفی و قبور تاریخی و دوستداران میراث فرهنگی روزهای اول که این تخریب‌ها آغاز شده بود مخالفت خودشان را به اوقاف اعلام کرده بودند. احمد ابوحمزه، کارشناس ارشد تاریخ و ری شناس به خبرنگار مهر گفته بود: اداره میراث فرهنگی و اداره اوقاف و امور خیریه تنها به فکر این هستند که کل مجموعه را تغییر بدهند و مجموعه جدیدی بسازند. این درست همان سیاستی است که آمریکایی‌ها در قبرستان معروف خود اجرا کردند و تمام قبرها را یکسان و سنگ‌ها را همسطح سازی کردند تا هویت تاریخی این اماکن را پاک کنند.

این وضعیت را کارشناسان میراث فرهنگی که خود می‌بایست حافظ هویت تاریخی تهران باشند به وجود آورده بودند دلاور بزرگ نیا مدیرکل اسبق اداره میراث فرهنگی استان تهران خطاب به افشار شهردار منطقه ۲۰ در نامه‌ای نوشته بود: پیرو نامه سال ۹۷ در خصوص مجموعه فرهنگی مذهبی بقعه و گورستان ابن‌بابویه که به شماره ۱۸۱۶ در فهرست آثار ملی ایران به ثبت رسیده و تحت ضوابط حفاظتی میراث فرهنگی قرار دارد، ضمن تاکید بر مفاد نامه فوق الذکر اعلام می‌دارد: «طرح تأیید شده مرمت و ساماندهی محوطه ثبتی گورستان ابن‌بابویه به استناد مصوبه شورای عالی معماری و شهرسازی در خصوص سند ملی حفاظت و حراست از گورستان‌های تاریخی ایران به تاریخ سال ۹۷ در قالب یک نسخه فایل سی دی برای صدور دستور مقتضی ارسال و این اداره کل آمادگی خود را برای هر گونه همکاری لازم و نظارت بر اجرای طرح اعلام می کند.»

اکنون مصالح و سنگ‌های جدیدی که دور تا دور بقعه قرار گرفته نشان از آن دارد که یکسان سازی قبور شعاع بیشتری از شبستان را دربرمی‌گیرد به نحوی که برخی از سنگ قبور تاریخی همان اطراف رها شده‌اند. همچنین قبور جدیدی در حال جایگزینی متوفیان قدیمی است و سنگ‌های جدید جای سنگ‌های قدیمی را می‌گیرد. حجت نظری عضو کمیسیون اجتماعی و فرهنگی شورای شهر تهران در واکنش به این اقدامات گفته است: در سایر کشورها ساماندهی آرامستان‌های قدیمی انجام می‌شود اما تخریبی صورت نمی‌گیرد و می‌بینیم که با دقت سنگ‌های قبور قدیمی را نگهداری کرده و اگر لازم به جابجایی آنها به موزه باشد، در راستای حفظ بافت و هویت تاریخی قبرستان مذکور، سنگ‌هایی شبیه به سنگ قبل را طراحی کرده و مجدداً بروی قبر می‌گذارند و سنگ‌ها را به واسطه قدمتشان حفاظت می‌کنند و اگر قرار باشد برنامه ساماندهی در آرامستان‌های تاریخی کشور نیز انجام شود باید از این جنس باشد نه اینکه به اسم ساماندهی و مرتب کردن، آنها را تخریب کنیم.

رئیس اداره میراث و گردشگری دامغان:

زمان‌بر بودن پیگیری مسائل قانونی املاک تاریخی یکی از دلایل تخریب شبانه

رئیس اداره میراث و گردشگری دامغان معتقد است: چون پیگیری مسائل قانونی ملک‌هایی که در مجاورت بناهای تاریخی قرار دارند، زمان‌بر است، افرادی که درصدد تخریب هستند، با دریافت مشاوره‌هایی که بعضا اشتباه است، ترجیح می‌دهند شبانه این کار را انجام دهند. البته بسیاری از این اتفاقات پیگیری قانونی و منجر به صدور احکام سنگین برای متجاوزان می‌شود. این روزها خبر تخریب میراث فرهنگی در برخی شهرستان‌ها داغ است. از آن جمله می‌توان به تخریب بادگیر مجاور خانه ابراهیمی دامغان و البته تخریب دیوار تاریخی باروی دامغان اشاره کرد. از یکسو بادگیر کم‌نظیر خانه قدیمی مجاور خانه ابراهیمی دامغان که نمای زیبایی به خانه ابراهیمی داده بود، توسط مالک شخصی تخریب شد و به فاصله اندکی از آن شاهد تخریب قسمتی از دیوار بارو در شمال شرقی دامغان بودیم که یکی از بزرگ‌ترین معماری‌های خشتی ایران است که در اوایل دوران اسلامی بنا شده. مهدی قاسمی (رئیس اداره میراث‌فرهنگی، گردشگری و صنایع‌دستی شهرستان دامغان) درخصوص چرایی افزایش تخریب‌های میراث فرهنگی در این شهرستان گفت: از آنجا که یگان حفاظت این منطقه بسیار فعال است و دائم در حال نظارت و پیگیری است از این رو موارد این چنینی را سریع شناسایی می‌کند اما از آنجا که بیشتر این تخریب‌ها یا در روزهای تعطیل یا شبانگاه انجام می‌شوند امکان جلوگیری از تخریب وجود ندارد. البته ممکن است بسیاری از اتفاقات و تخریب‌ها در سایر شهرستان‌ها نیز بی‌افتد اما چون کسی خبردار نمی‌شود، خبر آن نیز منتشر نمی‌شود. به گفته او، دامغان مملو از آثار و بناهای تاریخی است از این رو هر کس بخواهد تغییری در شهر ایجاد کند، با مشکل تخریب میراث فرهنگی روبه رومی‌شود.

قاب امروز



ساخت و ساز لاک پشتی در روستای زلزله زده ورنگش

پنجره

آغاز هویت بخشی به پارچه‌های سوخته تخت جمشید



عضو هیئت علمی پژوهشکده حفاظت و مرمت آثار تاریخی – فرهنگی عملیات میدانی با اشاره به پایان نخستین مرحله پروژه ساماندهی کالبدی و اطلاعاتی پارچه‌های سوخته به دست آمده از حفاری‌های محوطه میراث جهانی تخت جمشید، هدف از این پروژه را تفکیک و هویت بخشی به قطعات مختلف و آماده سازی آن‌ها برای مطالعات بیشتر و انجام اقدامات حفاظتی بعدی عنوان کرد.

شهرزاد امین شیرازی با اشاره به جزئیات این پروژه و طرح در دست اقدام، گفت: آثار مد نظر این پروژه قطعات کوچکی و متنوعی از پارچه های ذغال شده‌اند که به نظر می‌رسد از کاوش های اولیه تخت جمشیدبه دست آمده باشند.

وی خاطرنشان کرد: این قطعات کربونیزه شده، سال‌های متمادی به صورت یک مجموعه و در جعبه‌ای در مخزن موزه تخت جمشید نگهداری می شدند. امین شیرازی تصریح کرد: اولین بار در سال ۱۳۹۵ توجه ما به این موضوع جلب شد، که به غیر از نمونه پارچه ذغالی شده ای که در موزه تخت جمشید در معرض نمایش گذاشته شده ، مقادیر بیشتری از بقایای پارچه ای و کربونیزه شده نیز در جعبه ای به صورت یک جا در مخزن موزه نگهداری می شود.

بررسی شناخت ماهیت بقایای ذغالی پارچه های باستان شناسی

او افزود: از همان زمان بررسی های اولیه برای شناخت ماهیت بقایای ذغالی پارچه های باستان شناسی و تاریخچه این مجموعه به خصوص آغاز گشت تا در سال ۱۳۹۸، پروژه حاضر به صورت مشترک برای اجرا بین پژوهشکده حفاظت و مرمت آثار تاریخی – فرهنگی و پایگاه میراث جهانی پارسه تعریف شد.

براساس اعلام روابط عمومی پژوهشگاه میراث فرهنگی، گردشگری و صنایع دستی، شیرازی هدف پروژه حاضر را تفکیک و هویت بخشی به قطعات مختلف و آماده سازی آن ها برای مطالعات بیشتر و انجام اقدامات حفاظتی بعدی دانست و گفت: از آن جا که این پارچه‌ها همگی تحت عنوان کلی پرده سوخته تخت جمشید و با یک شماره کلی در طبقه بندی آثار مطالعاتی ثبت شده اند، در بازدید اولیه دیدن قطعاتی متفاوت از یکدیگر در این مجموعه توجه ما را جلب کرد.

شناسایی انواع مختلف پارچه ها و طبقه بندی آن ها

عضو هیئت علمی پژوهشکده حفاظت و مرمت آثار تاریخی – فرهنگی خاطرنشان ساخت: بعد از بررسی های اولیه لایه سطحی این مجموعه متوجه شدیم که بقایای نگهداری شده در این جعبه، تنوعی از پارچه های مختلف را در بر می گیرند که ضروری است پیش از هر اقدامی به شناسایی انواع مختلف پارچه ها و طبقه بندی آن ها پرداخته شود.

مجری طرح با اشاره به این نکته که در این مرحله که ۱۰ روز به طول انجامید گروه موفق به تفکیک ۲۱۹ قطعه از لایه اول و سطحی مجموعه شد تصریح کرد: این قطعات تماماً مستند سازی، بررسی و شماره گذاری شده اند و در جعبه های استانداردی که برای نگهداری آن ها تهیه شده، به تفکیک قرار گرفته اند.

به دلیل حساسیت کار جدا سازی و خروج قطعات از جعبه اولیه، کار با صرف زمان و حوصله بیشتری انجام شد و تعداد قطعات ساماندهی شده در این مرحله به نظر می رسد تنها یک سوم از مجموع تکه پارچه ها باشند.

خبر

۱۰ واحد اقامتی متخلف در سرعین پلمب شد

مسئول نمایندگی میراث‌فرهنگی، گردشگری و صنایع‌دستی سرعین گفت: «به دنبال بازرسی و نظارت‌های انجام‌شده، ۱۰ واحد اقامتی متخلف در سرعین پلمب شد.»

مصطفی سیدمحسنی اظهار کرد: «بازرسی و نظارت مستمر از واحدهای اقامتی در سطح شهرستان به صورت روزانه انجام می‌شود تا از بروز تخلفات در این مراکز جلوگیری شود.»

او افزود: «اغلب تخلفات این واحدها، استفاده از جارچیان در ورودی شهر بود، براساس ضوابط موجود هیچ یک از واحدها و مراکز اقامتی در سطح شهرستان مجاز به استفاده از جارچی نیستند.»

مسئول نمایندگی میراث‌فرهنگی، گردشگری و صنایع‌دستی سرعین نداشتن پروانه فعالیت را از دیگر تخلفات در این حوزه برشمرد و گفت: «مراکز اقامتی در سطح شهرستان باید با اتمام مهلت پروانه فعالیت، نسبت به تمدید آن اقدام کنند، در غیر این صورت از فعالیت این مراکز جلوگیری خواهد شد.»

او از ساماندهی تابلوهای مراکز اقامتی در سرعین خبر داد و افزود: «برخی مراکز اقامتی برای معرفی مراکز خود در ورودی خود از تابلوهای غیرمرتبط استفاده کرده بودند که با بازرسی‌های به‌عمل آمده نسبت به ساماندهی این تابلوها اقدام شد.»

موزه آثار تاریخی در شهرستان کوثر راه‌اندازی می‌شود

مدیرکل میراث‌فرهنگی، گردشگری و صنایع‌دستی اردبیل گفت: «براساس هدف‌گذاری‌های انجام شده، موزه آثار تاریخی و باستانی در شهرستان کوثر راه‌اندازی می‌شود.»

نادر فلاحی افزود: «با توجه به تعداد بالای آثار تاریخی و باستانی در کوثر، موزه آثار تاریخی در این شهرستان راه‌اندازی خواهد شد.» او بیان کرد: «همواره موزه‌ها یکی از مکان‌های پربازدید گردشگری به شمار می‌روند، با توجه به اهمیت راه‌اندازی موزه آثار تاریخی و باستانی می‌تواند زمینه برای رونق هرچه بیشتر شهرستان کوثر را فراهم کند.» مدیرکل میراث‌فرهنگی، گردشگری و صنایع‌دستی اردبیل با اشاره به قول مساعد فرماندار در خصوص اختصاص اعتبارات برای راه‌اندازی این موزه افزود: «در صورت حمایت فرمانداری و نقل مکان محل موزه می‌توانیم تا هفته دولت شاهد بهره‌برداری از این موزه و آمادگی برای بازدید گردشگران از آن باشیم.» او با اشاره به ظرفیت‌های بالای گردشگری شهرستان کوثر گفت: «افتتاح و آغاز به کار موزه کوثر مقصد جدید گردشگری در این شهرستان را ایجاد خواهد کرد.» فلاحی عنوان کرد: «شهرستان کوثر در حوزه میراث‌فرهنگی و گردشگری دارای ظرفیت و قابلیت‌های بسیار بالایی است.»

مدیرکل میراث‌فرهنگی، گردشگری و صنایع‌دستی استان:

محور ساسانی کرمانشاه بازسازی و مستندسازی می‌شود

مدیرکل میراث‌فرهنگی، گردشگری و صنایع‌دستی کرمانشاه از بازسازی محور باستانی ساسانی خبر داد.

امید قادری با اشاره به مرمت اثر تاریخی طاق گرا در ماه گذشته، گفت: «کاوش و مرمت پروژه زیج‌انزل در روستای سرپل ذهاب به‌عنوان یکی از مهم‌ترین آثار ساسانی شروع شده است و کار آزادسازی بخش زیادی از قلعه‌گبری، مرمت آثار باستانی ریجاب، مرمت قلعه یزدگرد در گنبد شالان نیز در دست اقدام است.» او در ادامه اعلام کرد: «نورپردازی و پاکسازی طاق گرا، مرمت نقش برجسته ثلاث‌باباجانی، مرمت و ساماندهی پل چهر هرسین، مرمت مسجد حاج شهبازخان و سایر پروژه‌های مرمتی استان آغاز و نیمی از آن‌ها به اتمام رسیده است.» مدیرکل میراث‌فرهنگی، گردشگری و صنایع‌دستی کرمانشاه درباره محور باستانی ساسانی گفت: «از معبد آناهیتا در کنگاور به محوطه تاریخی بیستون تا مجموعه طاق‌بستان در کرمانشاه بخشی از محور باستانی ساسانی است که یک کریدور گردشگری جذاب برای گردشگران داخلی و خارجی محسوب می‌شود.» او افزود: «این کریدور تا کشور عراق امتداد دارد. هر چقدر به سمت پایتخت عراق در بغداد و شهرها برویم، اقامتگاه‌های مربوط به دوره ساسانی دیده می‌شود. برای ساماندهی این مسیر، یک پایگاه پژوهشی برای مطالعه تخصصی راه‌اندازی شده است.»

موزه وقف در گرگان راه‌اندازی می‌شود

مدیرکل میراث‌فرهنگی، گردشگری و صنایع‌دستی گلستان گفت: «راه‌اندازی موزه وقف گرگان در معاونت میراث‌فرهنگی استان مورد بررسی قرار گرفت.»

احمد تجری با اعلام این خبر افزود: «راه‌اندازی موزه وقف در استان توسط اداره‌کل اوقاف و امورخیریه و با همکاری اداره‌کل میراث‌فرهنگی استان، شرکت عمران و بهسازی و شهرداری گرگان راه اندازی خواهد شد.»

او بیان کرد: «باتوجه به ظرفیت‌های موجود در موقوفات و بقاع متبرکه اعم از کتیبه‌ها، وقف‌نامه‌ها، صندوق‌های چوبی و درهای قدیمی امامزاده‌ها و... این موزه با هدف حفظ آثار و پشتیبانی و ترویج فرهنگ وقف ایجاد می‌شود و می‌تواند برای عموم بسیار جذاب بوده و مورد استقبال قرار گیرد.» مدیرکل میراث‌فرهنگی، گردشگری و صنایع‌دستی گلستان با اشاره به این‌که فضای پیشنهادی برای ایجاد موزه وقف، مهدیه آستان مقدس امامزاده‌نور گرگان است، خاطرنشان کرد: «باتوجه به این‌که امامزاده‌نور یکی از معدود بناهای دوره سلجوقی در بافت تاریخی گرگان و دارای حریم مصوب است، راه‌اندازی این موزه در مهدیه این امامزاده با رعایت ضوابط عرصه و حریم بنا مورد تأیید معاونت میراث‌فرهنگی استان قرار گرفت.»

کلید

روزنامه صبح ایران

نقد انگارت، اطلاع رسانی صادقانه و شفاف، تبادل افکار و آرا

سه شنبه ۳ تیر ۱۳۹۹ / شماره ۱۳۴۳ / سال هفتم / ۸ صفحه +۴ صفحه اینترنتی / قیمت ۴۰۰۰ تومان



حجت اله فیروزی:

چراغ سبز دولت به گرانی کالاها با حذف ارز دولتی از واردات لاستیک

۲



سعید زرندی:

دلیل اختلاف بانک مرکزی و مرکز آمار در اعلام رشد صنعت و معدن

۲



عبدالرضا رحمانی‌فضلی:

سندهمکاری جامع از مسائل مهم ایران و افغانستان است

۲

گزارشی از مواجهه با یک مشکل جدید در صنعت بسته‌بندی

بسته‌بندی‌ها پول‌های خانوار ایرانی را آب می‌کنند

شستشو حالا به جزئی لاینفک از سبک زندگی خانوار ایرانی تبدیل شده است اما همین شستشوها مشکلات متعددی را متوجه اقتصاد خانوار کرده است. هر چند سال‌هاست انتقادات فراوانی متوجه صنعت بسته‌بندی ایران است اما حالا با سبک زندگی جدید ناشی از شیوع کرونا این بحران خود را بیش از پیش نشان می دهد. بسته‌هایی که آب می‌روند و کالاهایی که آب می کشند. این وضعیت وضعیتی آشنا برای بسیاری از خانوارهای ایرانی است . یکی از شهروندان در سوپرمارکتی در خیابان مطهری ، درباره وضعیت تازه می‌گفت:انتظار ندارید برخی کالاها با این وضعیت روبرو شوند...

ادامه در صفحه۴



بازی دولت تدبیر با امنیت غذایی

حذف بودجه خودکفایی «گندم» در اوج تحریم

۲

رئیس دانشگاه علوم پزشکی کاشان مطرح کرد:

افزایش حدود ۱۰ برابری مبتلایان به ویروس کرونا در کاشان

رئیس دانشگاه علوم پزشکی کاشان ضمن هشدار برای شیوع موج دوم کرونا گفت مبتلایان به بیماری کرونا در منطقه کاشان نسبت به روزهای گذشته ۱۰ برابر شده است. سیدعلیرضا مروجی با اشاره به اینکه اجرای آزمایشی طرح هر خانه یک پایگاه سلامت در سال ۹۸ در کاشان همزمان با قزوین و سمنان عملیاتی شد، اظهار داشت: این طرح در ابتدای سال ۹۹ به صورت کشوری گسترش یافت....

۲

مدیرعامل سازمان انتقال خون ایران مطرح کرد؛

ترس کاذب بهبودیافتگان کرونا از اهدای پلاسما

۵

صالحی امیری:

سردرگمی رئیس فدراسیون زورخانه ای از همکاری بافدراسیونهای جهانی

۷

این بازگشایی در شأن «سینما» است؟

سرانجام پس از چهار ماه سینماها دوباره باز شدند، اما دل سینماداران خوش نیست و می‌گویند این نوع بازگشایی در شأن سینما نبود. چهار ماه است سینمایی‌ها و سینماداران در انتظار بازگشایی سالن‌های سینما بودند؛ سینمایی که پس از اعلام رسمی مشاهده مواردی از ابتلا به کرونا در کشور، پیش از همه مشاغل تعطیل شد...

۸

به مناسبت آغاز هفته قوه قضائیه؛

رئیس کل دادگستری استان قم: حمایت از واحدهای تولیدی در سال جهش تولید



قم- رئیس کل دادگستری قم بر حمایت از واحدهای تولیدی در سال جهش تولید تاکید کرد و گفت : هیچ طلبکاری ولو پس از مالکیت قانونی حق تعطیلی واحدهای تولیدی را ندارد.

حجت الاسلام والمسلمین مظفری در آغاز هفته قوه قضائیه درنشست با خبرنگاران، اهمیت مسئله جهش تولید را در اقتصاد کشور یادآورشد و گفت: دستگاه قضایی از سرمایه گذاری‌های مشروع و قانونی حمایت قضایی و حقوقی می کند.

وی با اشاره به مشکلات اقتصادی مدیران واحدهای تولیدی در پرداخت اقساط بانکی خود گفت: این مسئله ممکن است موجب توقیف و فروش واحد تولیدی شود، اما به هیچ وجه نباید موجب تعطیلی و بیکاری کارگران شود.

آقای مظفری تصریح کرد: حق طلبکاران حقیقی و حقوقی از نظر قانونی محفوظ است، اما در صورت مالکیت واحدتوسط طلبکاران هم آن‌ها حق تعطیلی و بیکار کردن کارگران را به بهانه هایی، چون بازسازی واحد تولیدی نخواهند داشت و دستگاه قضایی مراتب را به طور کامل دنبال خواهد کرد.

برخورد جدی با جرائم خاص مانند موادمخدر، تجاوز و جرائم امنیتی

رئیس کل دادگستری استان برخورد جدی با جرائم خاص مانند موادمخدر، تجاوز و جرائم امنیتی را از رویکردهای مهم دستگاه قضایی برشمرد و افزود: به همین منظور معاونت جرائم خاص در دادگستری قم تشکیل شده و در چندماه اخیر چهارمورد حکم موادمخدر، تجاوز و امثال آن به اجرا درآمده است. حجت الاسلام مظفری در بخش دیگری از سخنان خود عملکرد دستگاه قضایی استان را مورد توجه قرار داد و گفت: سالانه بین ۲۰۰ تا ۲۵۰ هزار پرونده وارد دستگاه قضایی می شود که میانگین رسیدگی به آن‌ها به دوماه رسیده است.

وی افزود: به همین علت پرونده‌های باقی مانده در دادگستری تنها مرتبط به سال ۹۸ است و تعداد بسیار اندکی از سال ۹۷ در حال رسیدگی است.

قضات استان قم درسطح بالای علمی

وی قضات و کارکنان دستگاه قضایی استان را از نظر علمی درسطح بالا برشمرد و گفت: میزان نقض آرای صادره قضات استان در دیوان عالی بسیار کم است.

وی افزود: در پرونده‌هایی که تقاضای ماده ۴۷۷ (رسیدگی مجدد به حکم قاضی) داشته اند در سال گذشته از سه هزار مورد تنها حکم سه پرونده نقض شده است.

آقای مظفری استقلال قضات را نیز مورد توجه قرار داد و خاطرنشان کرد: در استان قم تا کنون دخالتی از سوی افراد و دستگاه‌ها در صدور احکام نشده و ماهم اجازه دخالت را به هیچ کس نمیدهیم.

پرونده شرکت گوهرناز با چهارهزار شاکی

حجت الاسلام غریب دادستان عمومی و انقلاب قم هم پرونده شرکت گوهرناز را مورد توجه قرار داد و گفت: این پرونده چهارهزار شاکی از سراسر کشور دارد که تاکنون تنها ۲۲۰۰ نفر از شاکیان مراجعه کرده اندومراحل تحقیق و ردیابی اموال همچنان در جریان است.

وی در خصوص پروژه مسکونی رضوان هم گفت: بخشی از اموال متعلق به این پروژه شناسایی شده، اما ۵۰ میلیارد تومان آن همچنان ردیابی نشده است.

دادستان عمومی و انقلاب قم به موسسات حقوقی هم که تضمین ۱۰۰ درصدی برای موفقیت در دادگاه‌ها میدهند هشدار داد و گفت: هیچ موسسه حقوقی حق دادن چنین تضمین‌هایی را ندارد و دادستانی با این موارد به شدت برخورد میکند که نمونه آن برخورد با موسسه حقوقی حصا بود.

آقای غریب در خصوص آتش سوزی‌های اخیر در استان از جمله درمراتع و جامعه الزهرا گفت:تا کنون چهارنفر در این خصوص دستگیر شدند و تحقیقات همچنان ادامه دارد.

وی در خصوص نشست زمین در میدان کشاورز در ایام نوروز هم گفت: مقصرین این حادثه مشخص شدند، اما به علت ادامه تحقیقات اسامی آن‌ها را فعلا نمیتوانیم اعلام کنیم.

حجت الاسلام یزدی معاون فرهنگی اجتماعی و پیشگیری از وقوع جرم دادگستری استان هم به برخی فعالیت‌های این معاونت اشاره کرد و گفت: تشکیل هیئت مصلحین روحانی برای حل اختلافات خانوادگی، برگزاری کارگاه‌های آموزشی برای مراکز آموزش و پرورش، عضویت یک هزارنفر در سامانه سجام برای دیده بانی حقوق بشر در قم و برگزاری دوره‌های آموزش پیشگیری از جمله اقداماتی است که رتبه قم را در کشور از ۳۱ به ۴ رسانده است.



روزنامه صبح ایران
کلید
سه‌شنبه ۳ تیر ۱۳۹۹ / شماره ۱۳۴۳ / سال هفتم

خبر

رئیس دانشگاه علوم پزشکی کاشان مطرح کرد:

افزایش حدود ۱۰ برابری مبتلایان به ویروس کرونا در کاشان

رئیس دانشگاه علوم پزشکی کاشان ضمن هشدار برای شیوع موج دوم کرونا گفت مبتلایان به بیماری کرونا در منطقه کاشان نسبت به روزهای گذشته ۱۰ برابر شده است.

سیدعلیرضا مروجی با اشاره به اینکه اجرای آزمایشی طرح هر خانه یک پایگاه سلامت در سال ۹۸ در کاشان همزمان با قزوین و سمنان عملیاتی شد، اظهار داشت: این طرح در ابتدای سال ۹۹ به صورت کشوری گسترش یافت.

وی با بیان اینکه این طرح بر پایه مشارکت مردم شکل گرفته است، ابراز داشت: سفیران خدمت که در قالب این طرح آموزش دیده بودند در بحران کرونا عملکرد مطلوبی ارائه دادند.

رئیس دانشگاه علوم پزشکی کاشان با اشاره به پیوستن حدود ۳۰ هزار نفر در منطقه کاشان در قالب حدود ۱۰ هزار خانوار در اجرای آزمایشی این طرح تصریح کرد: طرح هر پایگاه یک خانه سلامت و اجرای مناسب و مطلوب آن در بحران کرونا نشان داد که این طرح بر زندگی و سلامت مردم تأثیرگذار است.

وی با اشاره به اینکه اجرای این طرح در افزایش اطلاعات سلامت مردم نقش بسزایی داشته است، خاطرنشان کرد: سفیران سلامت توانستند با ارتباط مؤثری که با پایگاه‌های سلامت داشتند آموزش‌های لازم را به دیگر اعضای خانواده انتقال و همچنین در کنترل وضعیت سلامتی اعضا مؤثر باشند.

مروجی در بخش دیگری از سخنان خود با اشاره به افزایش حدود ۱۰ برابری مبتلایان به بیماری کرونا در منطقه کاشان نسبت به روزهای گذشته بیان داشت: میزان بیماران در بیمارستان شهید بهشتی کاشان نیز حدوداً دو برابر شده است.

وی با بیان اینکه مردم باید نسبت به وجود این ویروس و جولان آن در جامعه رفتاری کاملاً جدی داشته باشند، تاکید کرد: در صورت عدم رعایت دستورالعمل‌های بهداشتی و عدم استفاده از ماسک در معابر عمومی امکان افزایش بیماران مبتلا به کرونا وجود دارد.

رئیس دانشگاه علوم پزشکی کاشان با اشاره به اینکه ماسک زدن می‌تواند از موج دوم شیوع بیماری جلوگیری کند، افزود: در صورتیکه حدود ۷۵ درصد مردم در مکان‌های عمومی از ماسک استفاده کنند امکان شیوع این ویروس در موج دوم کاهش پیدا می‌کند.

مدیر مرکز بهداشت شهرستان کاشان:

چاقی خطر ابتلای مردم منطقه کاشان به کرونا را افزایش داده است

مدیر مرکز بهداشت شهرستان کاشان گفت: چاقی و بیماری های منتج از آن مثل فشار خون و دیابت خطر ابتلای مردم کاشان به کرونا را نسبت به دیگر نقاط کشور افزایش داده است.

مسعود دهقانی با اشاره به اینکه بستری بیماران کرونایی در کاشان اغلب افراد ۳۰ سال به بالا بوده است، اظهار داشت: در مورد متوفیان نیز همشهریان ۷۰ سال به بالا نسبت به دیگر اقشار بیشتر فوت شده‌اند.

وی با بیان اینکه بهبودیافتگان بیماران کرونایی در کاشان کلی است و همه سنین را شامل می‌شود، ابراز داشت: حتی بیماران بالای ۹۰ سال نیز بهبود یافته و با حال مساعد در حال زندگی هستند.

مدیر مرکز بهداشت شهرستان کاشان با اشاره به اینکه بیماران دارای فشار خون، دیابت و قلبی عروقی بیش از دیگران در معرض ابتلاء به این بیماری هستند، تصریح کرد: در کاشان به دلیل اینکه چاقی مردم بیش از متوسط کشوری است و فشار خون و دیابت نیز از چاقی منتج می‌شود، ابتلای مردم کاشان به کرونا بیش از سایر مناطق ایران است.

وی در پاسخ به سوالی مبنی به ابتلای بیماران صعب العلاج مثل سرطانی‌ها به کرونا خاطرنشان کرد: این بیماران نیز به دلیل رعایت نکات بهداشتی فردی و عمومی و همچنین عدم خروج از منازل به طور نسبی کمتر در معرض ابتلاء به این بیماری قرار گرفتند.

دهقانی با بیان اینکه کرونا در این مدت رفتار مشخصی از خود نشان نداده است، بیان داشت: به دلیل تغییرات مداوم کرونا هیچکس نمی‌تواند نسبت به این بیماری احساس ایمنی کند و حتی امکان دارد افرادی که قبلاً مبتلا شده‌اند در صورت عدم رعایت نکات و مسائل بهداشتی مجدداً مبتلا شوند.

چراغ سبز دولت به گرانی کالاها با حذف ارز دولتی از واردات لاستیک

سخنگوی کمیسیون صنایع و معادن مجلس شورای اسلامی می گوید حذف ارز ۴۲۰۰تومانی از پروسه واردات لاستیک موجب گران شدن لاستیک و افزایش هزینه‌های حمل و نقل و قیمت کالاها خواهد شد.



حجت اله فیروزی نماینده مردم فسا در مجلس یازدهم با انتقاد از حذف ارز دولتی برای واردات لاستیک و مواد اولیه مورنیاز تولید آن، گفت: از آنجا که حذف ارز ۴۲۰۰ تومانی از پروسه واردات لاستیک موجب گران شدن لاستیک و افزایش هزینه‌های حمل و نقل در سال جاری می‌شود، صدمه به صادرات کشور و کاهش درآمدهای صادراتی دور از انتظار نخواهد بود، از سوی دیگر کالاهای اساسی برای توزیع در کشور باید از شهری به شهر دیگر منتقل شوند در نتیجه افزایش هزینه حمل و نقل موجب بیشتر شدن قیمت تمام شده کالاها و قیمت آنها می شود.



بازی دولت تدبیر با امنیت غذایی

حذف بودجه خودکفایی گندم در اوج تحریم

دولت تدبیر و امید در اوج جنگ اقتصادی، بودجه مهم‌ترین طرح تأمین امنیت غذایی کشور (طرح خودکفایی گندم) را حذف کرده است.

دولت تدبیر و امید در اوج جنگ اقتصادی، بودجه مهم‌ترین طرح تأمین امنیت غذایی کشور (طرح خودکفایی گندم) را حذف کرده است (جزئیات بیشتر).این در حالی است که طی ۴۰ سال گذشته تحریم‌های آمریکا علیه ایران، بخش‌های مختلف زندگی مردم را تحت تأثیر قرار داده و با هدف بی اثر کردن تحریم‌ها، در سیاست‌های کلان اقتصادی کشور بارها بر لزوم اتخاذ سیاست‌های اقتصاد مقاومتی تاکید شده است.

در همین راستا، رهبر انقلاب دستگاه‌های اجرایی را مأمور کردند سیاست‌های اقتصاد مقاومتی را درپیش بگیرند تا کشور از آسیب‌های تحریم مصون بماند. ایشان در سال ۹۴ در دیدار با اعضای هیأت دولت گفته بودند «بخش کشاورزی مهم است. البته اعتقاد من این است آقای حجتی واقعاً می‌تواند کار کند. ایشان از نظر من جزو وزرای خوش سابقه است در کار و واقعاً می‌تواند این کار را کند. منتها چیزی که ما از ایشان و مجموعه توقع داریم این است که در تولید محصولات حیاتی باید خودکفایی به وجود بیاید. یعنی خودکفایی را به حرف و گپ این و آن نگاه نکنید که گندم بیرون ارزان‌تر است و مانند اینها. ما باید در مواد حیاتی به خودکفایی برسیم.»

با این وجود، دولتی که شعار خود را تدبیر و امید گذاشته، در طول هفت سال فعالیت خود، اقدام به حذف ردیف اعتباری طرح خودکفایی گندم (مهمترین طرح زراعی) کرده و این اقدام در شرایطی است که گندم به عنوان یک کالای استراتژیک در وضعیت تحریم نقشی حیاتی در تأمین امنیت غذایی کشور ایفا می‌کند.

کمبود گندم و چالش‌های تأمین آن در گذشته

فراموش نکرده‌ایم که در طول هشت سال جنگ تحمیلی، یکی از اقدامات آمریکا و هم پیمانانش، کارشکنی در واردات گندم به ایران بود چرا که در آن زمان ما وابستگی شدیدی به واردات گندم داشتیم. اما به تدریج با خودکفایی کشور در تولید گندم، کارشکنی‌های آمریکا در این حوزه رنگ باخت و موضوعیت خود را از دست داد. اگرچه خودکفایی در تولید گندم پایدار نبود اما کشورمان طی سالهای گذشته در حدود خودکفایی بوده است و وابستگی «شدید» به واردات، به گونه‌ای که امنیت غذایی کشور وابسته به سایر کشورها باشد، نداشته است.

اما با سیاست غلط دولت دوازدهم در حذف ردیف اعتباری خودکفایی گندم، این نگرانی وجود دارد که کشور در تأمین استراتژیک ترین محصول کشاورزی، وابستگی شدیدی به واردات پیدا کند و پای دولت آمریکا را به شیطنت و کارشکنی در مسیر تأمین گندم ایران باز کند.

حسن عابدی‌جعفری، وزیر بازرگانی دولت در زمان جنگ در خاطره‌ای از کارشکنی برخی کشورها در خرید گندم توسط ایران و کمبود گندم و آرد ناشی از همان شیطنت‌ها و کارشکنی‌ها، می‌گوید: «در سیلوها گندم به عنوان ضروری‌ترین قوت مردم نبود. کف سیلوها جارو و هرچه گندم در آسیاب‌ها بود آرد شد و در اختیار مردم قرار گرفت البته این تجربه یک دوره قبل‌تر یعنی در دولت شهید رجایی نیز اتفاق افتاد با این تفاوت که دوره ما در زمان جنگ بود و کشور ناگزیر شد برای حفظ شرایط زمان بحران، از ترکیه آرد وارد کند اما چون میزان آن به اندازه‌ای نبود که مورد مصرف آنی قرار بگیرد ناگزیر این آرد ها بار کامیون می‌شد تا کامیون‌های حامل آرد در خیابان‌های شهر دور بزنند و مردم ببینند آرد در کشور وجود دارد. یعنی به گونه‌ای عملیات روانی انجام شد. آن موقع صنف نانوا اولین بار انبار آرد را از داخل مغازه به بیرون مغازه منتقل کردند تا مردم احساس کمبود در این بخش نداشته باشند.»

در دوران جنگ در یک برهه‌ای در سیلوها، گندم به عنوان ضروری‌ترین قوت مردم نبود. کف سیلوها جارو و هرچه گندم در آسیاب‌ها بود آرد شد و در اختیار مردم قرار گرفتاین بحث نه تنها در زمان جنگ، بلکه در دولت‌های هفتم و هشتم که روابط سیاسی مطلوبی با سایر کشورها داشتیم هم وجود داشت و نگرانی از وابستگی شدید به واردات گندم، بویژه در شرایطی که منابع ارزی کشور با محدودیت مواجه است، یک دغدغه جدی است؛ رئیس دولت‌های هفتم و هشتم در خاطره‌ای عنوان کرده بود: سقوط قیمت نفت در دومین یا سومین سال مسئولیتم (۷۸ یا ۷۹) که مجبور شدیم بودجه را روی ۱۱ دلار ببندیم همه برنامه‌های ما هم به همین خاطر منجر به مشکل شد. خشکسالی عظیمی [هم بود]، به طوری که وزیر بازرگانی در نزدیکی نوروز به من خبر داد که برای ۴۸ ساعت بیشتر ذخیره‌ی گندم نداریم و من این را به رهبری هم نگفتم، خود ایشان هم می‌داند بعد از ۶ - ۷ ماه که وضع بهتر شده بود خدمتشان عرض کردم، شب‌های بسیار بدی با آن خشکسالی برای من گذشت، من چند شب خواب نرفتم، چون باید شب عید حداقل دو ماه ذخیره گندم داشته باشیم.

با توجه به چنین پیشینه‌ای، اکنون که کشور در اوج جنگ اقتصادی و تحت شدیدترین تحریم‌ها قرار گرفته اقدام دولت در حذف ردیف اعتباری طرح خودکفایی گندم، اقدامی نسنجیده است.

اسماعیل اسفندیاری پور، مجری طرح گندم وزارت جهاد کشاورزی از حذف ردیف اعتباری طرح خودکفایی گندم خبر داده بود.

جواد وفابخش، معاون امور زراعت وزارت جهاد کشاورزی نیز اخیراً با اشاره به لزوم حمایت از تولید داخل بویژه در شرایط جنگ تمام عیار اقتصادی علیه کشورمان گفت: با فضای تحریم راهی نداریم جز اینکه متکی به تولید داخل باشیم. چرا که در این شرایط حتی اگر بخواهیم واردات انجام بدهیم یا ارز نداریم یا به ما نمی‌فروشند بنابراین باید کاری کنیم که تولید افزایش و واردات کاهش یابد که این هم به نفع تولیدکننده و هم به نفع دولت است.

بر این اساس از دولت انتظار می‌رود با توجه به شرایط حساس کنونی و جنگ اقتصادی تمام عیاری که کشور درگیر آن است، با تدبیر بیشتری عمل کند تا امنیت غذایی کشور دچار مخاطره نشود.

وزیرکشور:

سند همکاری جامع از مسائل مهم ایران و افغانستان است



وزیر کشور با بیان اینکه سند همکاری جامع از مسائل مهم ایران و افغانستان است، گفت: خبر خوشی که آقای اتمر به ما دادند این است که ظرف ۳ ماه آینده بتوانیم این سند همکاری جامع را با هم یک پارچه کنیم و بتوانیم در دو کشور مصوب و اجرایی کنیم.

عبدالرضا رحمانی‌فضلی در دیدار با محمد حنیف اتمر سرپرست وزارت خارجه جمهوری اسلامی افغانستان اظهارداشت: موضوعات بسیار مهمی در جهت افزایش همکاری‌ها و تقویت رابطه میان دو کشور در حوزه‌های مختلف مطرح شد.

وزیر کشور افزود: یکی از مباحث و موضوعات مرزی و آنچه که در مناطق مرزی اتفاق می‌افتد بود که در این زمینه با یکدیگر موافقت‌نامه امنیتی داریم و مقرر شد کمیسیون‌های مشترک مرزی و کمیساریای مرزی را به صورت مستمر و در زمانبندی‌های مشخص بگذاریم و مسائل‌مان را آنجا مطرح کنیم.

رحمانی‌فضلی تصریح کرد: یکی از مسائل بسیار مهم بین ما و افغانستان سند همکاری جامع است که این سند جامع همکاری در سفر رییس جمهوری افغانستان که آن زمان آقای اتمر مسئول شورای امنیت افغانستان بودند مطرح شد و حدود ۵ سال است که روی این سند کار بسیار جدی و خوبی شده است.

وی اضافه کرد: خبر خوشی که آقای اتمر به ما دادند این است که ظرف ۳ ماه آینده بتوانیم این سند همکاری جامع را با هم یک پارچه کنیم و بتوانیم در دو کشور مصوب و اجرایی کنیم که حتما تحول بسیار زیادی خواهد بود.

وزیر کشور گفت: مسئله دیگر بحث اتباع افغانستانی و نحوه تردد آنها به داخل کشور بود؛ آقای اتمر هم متذکر شدند و تشکر کردند و یادآور شدند که جمهوری اسلامی ایران ظرف ۴۰ سال همکاری های خوبی در این زمینه داشته و مقرر شد دولت های هر دو کشور تلاش کنند همه موانعی که در مسیر تردد قانونی است برداشته شود و تردد قانونی تسهیل شود که بتوانیم برادران افغانستانی خود را از طریق مسیرهای کاملاً قانونی و حمایت شده در کشورمان حضور یابند و آنها با اعتماد و اطمینان بیشتری بتوانند کارهای خود را انجام دهند.

رحمانی‌فضلی اظهار داشت: همچنین مقرر شد در بحث توسعه منطقه‌ای میان ایران و افغانستان همکاری بین استان‌های همجوار و همچنین سرمایه‌گذاران در مناطق مرزی با هم نشست‌های مشترک داشته باشیم که ایران آمادگی لازم را برای این نشست‌ها دارد و امیدواریم که یک زمانبندی مشخص همکاران بنده در حوزه اقتصادی و امنیتی و همکاران جناب آقای اتمر در حوزه اقتصادی و امنیتی افغانستان به ما بدهند تا این کار هم انجام شود.

وی بیان داشت: امیدواریم این نشست‌ها و جلسات و این تبادل افکار و نظرات موجب خیر و برکت برای دو کشور همسایه که زبان مشترک، تاریخ مشترک دارند و فرهنگ مشترک دارند داشته باشیم و همچنین امیدوارم که این نشست‌ها ادامه داشته باشد تا نتایجی که الان به دست آمد در عمل هم محقق شود.

دلیل اختلاف بانک مرکزی و مرکز آمار در اعلام رشد صنعت و معدن



معاون طرح و برنامه وزارت صنعت، معدن و تجارت (صمت) تفاوت جامعه آماری و در نظر گرفتن نفت ذیل گروه صنعت در مطالعات مرکز آمار را دلیل تفاوت آمارهای منتشر شده از سوی بانک مرکزی و مرکز آمار دانست.

اخیرا اختلاف رشد اقتصادی اعلام شده از سوی مرکز آمار و بانک مرکزی خبرساز شده است؛ به طوری‌که این اختلاف رشد در حوزه صنعت و معدن فاحش است و تا ۱۷ درصد می‌رسد و مرکز آمار رشد حوزه صنعت و معدن را منفی ۱۴.۷ و بانک مرکزی این رشد را مثبت ۲.۳ درصد اعلام کرده است.

درباره اختلاف این ارقام سعید زرندی، معاون طرح و برنامه وزارت صمت اظهار کرد: جامعه آماری بانک مرکزی با مرکز آنها متفاوت است؛ به طوری که امکان جمع‌آوری سریع‌تر اطلاعات از جامعه آماری بانک مرکزی وجود دارد و بالای ۱۰۰ نفر پرسنل اولویت آن است. اما مرکز آمار با در نظر گرفتن یک فاصله آماری و اولویت ۱۰ نفر پرسنل است.

وی در توضیح دلیل دوم اختلاف این اعداد تصریح کرد: مرکز آمار در سه سرفصل شامل گروه کشاورزی، صنعت و خدمات منتشر می‌شود که صنعت خود شامل پنج جزء است و فقط بخش‌های مرتبط با ساخت آن مربوط به وزارت صمت است.

زرندی با بیان اینکه در اطلاعات مرکز آمار نفت هم ذیل صنعت محسوب می‌شود، اظهار کرد: یکی از دلایل مهم تفاوت رقم رشد بخش صنعت در مرکز آمار و بانک مرکزی همین موضوع است.

به گفته این مقام مسئول در بانک مرکزی چهار گروه کشاورزی، صنایع و معادن، نفت و خدمات بررسی می‌شود. به عبارت دیگر در مدل مرکز آمار، اقتصاد ایران به سه بخش و در بانک مرکزی به چهار بخش تقسیم می‌شود.

وی در پاسخ به اینکه کدام عدد به واقعیت نزدیک‌تر است، تصریح کرد: هر دو عددرست است و رشد منفی ۱۴.۷ که از سوی مرکز آمار اعلام شده با در نظر گرفتن نفت در نظر گرفته شده است. برای بررسی دقیق بخش صنعت باید ذیل گروه صنعت، بخش ساخت بررسی شود.

به گزارش ایسنا، بررسی آمار منتشر شده از سوی بانک مرکزی نیز نشان می‌دهد رشد تولید ناخالص داخلی در گروه صنایع و معادن شامل چهار بخش معدن، صنعت، برق، گاز و آب و ساختمان در سال ۹۸ حدود ۲.۳ بوده و چهار بخش نامبرده هم به ترتیب مثبت ۱.۹، ۲.۱، ۴.۱ و منفی ۰.۲ رشد داشته است، اما در اطلاعات منتشر شده از سوی مرکز آمار گروه صنایع و معادن شامل شامل استخراج نفت خام و گاز طبیعی، سایر معادن، صنعت، انرژی و ساختمان در نظر گرفته شده است که جزئیات رشد هر بخش عنوان نشده است.

خبر

رئیس بنیاد مستضعفان:

پیشرفت فیزیکی ۳۸ درصدی قطعه ۲ آزادراه تهران- شمال

رئیس بنیاد مستضعفان گفت: کار بسیار سخت است اما ما متعهد هستیم و حتی سه شیفت هم در پروژه کار می‌کنیم تا هرچه زودتر این پروژه افتتاح و مایه افزایش رفاه مردم شود.

پرویز فتاح در حاشیه بازدید از قطعه دوم آزادراه تهران- شمال در جمع خبرنگاران با بیان اینکه سال گذشته قطعه یک با همکاری بین بنیاد و دولت به افتتاح رسید، گفت: استقبال قابل توجه مردم از قطعه یک آزادراه تهران- شمال این انگیزه را به ما داد تا قطعه دوم را هرچه سریع‌تر فعال و به افتتاح برسانیم.

وی با بیان اینکه در حال حاضر قطعه دوم آزادراه تهران- شمال به پیشرفت فیزیکی ۳۸ درصدی رسیده است، بیان کرد: قرار بر این است که فعلا یک باند رفت از این قطعه به افتتاح برسد اما تلاش ما ساخت هرچه سریع‌تر این پروژه با دو لاین رفت و برگشت است.

رئیس بنیاد مستضعفان با بیان اینکه بنیاد مستضعفان در این پروژه سرمایه‌گذار است و برای ساخت این قطعه به ۲۰۰۰ میلیارد تومان نیاز داریم، افزود: هم بنیاد و هم دولت برای ساخت این پروژه مصر هستند و هیچ مشکلی در نقشه و طراحی نداریم. فتاح با بیان اینکه مهمترین بخش قطعه دوم آزادراه تهران- شمال ساخت تونل است، گفت: تلاش ما این است که زودتر از موعد اعلام شده، پروژه را تحویل دهیم. وی تاکید کرد: کار بسیار سخت است اما ما متعهد هستیم و حتی سه شیفت هم در پروژه کار می‌کنیم تا هرچه زودتر این پروژه افتتاح و مایه افزایش رفاه مردم شود.

از سوی جهانگیری انجام شد

ابلاغ مصوبه تمدید ۳ ماهه مهلت ترخیص خودرو و کالاهای گروه ۴ در گمرکات

معاون اول رییس‌جمهور مصوبه تمدید سه ماهه مهلت ترخیص خودروهای دپو شده و کالاهای گروه چهارم کالایی در گمرکات را ابلاغ کرد.

پیشنهاد وزارت صنعت، معدن و تجارت مبنی بر تمدید سه ماهه مهلت ترخیص خودروهای دپو شده و بخشی از کالاهای گروه چهارم کالایی در گمرکات اجرایی کشور، با توجه به کاهش عملکرد دستگاههای اجرایی ناشی از شیوع کرونا و برخی مشکلات اجرایی فرآیند ثبت سفارش و ترخیص کالاها، در جلسه ۲۱ خرداد ۱۳۹۹ به تصویب هیئت وزیران رسید. به موجب این مصوبه، انجام تشریفات گمرکی و ترخیص خودروهای دارای پرونده قضایی که دستور قضایی برائت آنها از سوی مراجع رسیدگی کننده صادر می گردد، مشمول قید زمانی برای ترخیص نبوده و ترخیص آنها بلامانع است.

امیر دریادار خانزادی:

نیروی دریایی ارتش آماده هرگونه همکاری با دریابانان ناجاست

امیر دریادار حسین خانزادی فرمانده نیروی دریایی ارتش با سردار سرتیپ قاسم رضایی، جانشین فرمانده نیروی انتظامی دیدار و گفت‌وگو کرد.

امیر دریادار خانزادی فرمانده نیروی دریایی ارتش در این دیدار ضمن خدا قوت به آحاد فرماندهان و کارکنان پلیس، اظهار کرد: هم به عنوان یک نظامی و هم به عنوان یک شهروند معتقدم اگر در آرامش و امنیت زندگی می‌کنیم، مرهون تلاش‌های نیروی انتظامی هستیم. وی افزود: نیروی انتظامی نسبت به دیگر قوای مسلح کشور، از تنوع و جغرافیای وسیع در ماموریت‌ها برخوردار است و نیروی دریایی ارتش جمهوری اسلامی ایران، آماده هرگونه همکاری با دریابانان ناجاست. سردار سرتیپ قاسم رضایی جانشین فرمانده نیروی انتظامی نیز در این دیدار با اشاره به ماموریت‌های متنوع نیروی انتظامی، از همکاری و تعامل نیروی دریایی ارتش جمهوری اسلامی ایران با ناجا تقدیر کرد.

عضو کمیسیون اقتصادی:

دولت اگر بخواهد می‌تواند قیمت ارز را کنترل کند

نماینده مردم ماکو و چالدران در مجلس شورای اسلامی با اشاره به نوسانات اخیر قیمت ارز گفت: دولت می‌تواند با سیاست‌هایی همچون محدود کردن محل مصارف ارز اقدامات لازم را انجام دهد و اگر بخواهد می‌تواند قیمت ارز را کنترل کند.

محمد علیپور در خصوص نوسانات اخیر بازار ارز با بیان اینکه پیش‌تر آقای همتی گفته بودند این نوسانات موقتی بوده و خیلی روی این وضعیت حساب نشود، اظهار کرد: بازار ارز ما یک بازار هیجانی است و خیلی با وضعیت و شرایط اقتصادی همخوانی ندارد. برای مثال ممکن است اکنون تاثیراتی از مباحث سیاسی همچون بیانیه اخیر شورای حکام درباره فعالیت‌های هسته‌ای ایران در این حوزه شاهد باشیم، اما بعضا اتفاقی در عالم اقتصاد رخ نمی‌دهد با وجود این‌که ممکن است نوساناتی هم وجود داشته باشد. این عضو کمیسیون اقتصادی مجلس افزود: وضعیت محل مصارف ارز بر بازار تقاضا تاثیر می‌گذارد که مدیریت این محل نیز در اختیار دولت است و دولت می‌تواند آن را مدیریت کند، یعنی می‌تواند محل مصارف را محدود کند. نماینده مردم ماکو و چالدران اظهار کرد: اکنون یک کششی در تقاضا وجود دارد که قیمت‌ها افزایش پیدا کرده است. اگر دولت بخواهد می‌تواند قیمت ارز را کنترل کند. اگرچه همان طور که اشاره کردم در کنار این موارد تاثیرات سیاسی و هیجانی بر این بازار وجود دارد و گرنه هیچ اتفاقی در عالم اقتصاد نیفتاده و سیاست‌های ارزی دولت تا به امروز توانسته بر بازار حاکم بوده و یا کنترلی را ایجاد کند، در واقع وضعیت به گونه‌ای نیست که کنترل از دست خارج شده باشد.

روزنامه صبح ایران
کلید
سه‌شنبه ۳ تیر ۱۳۹۹ /شماره ۱۳۴۳ / سال هفتم

تقدیر جمعی از نمایندگان پیشین مجلس شورای اسلامی از اقدامات پست‌بانک‌ایران

جمعی از نمایندگان پیشین مجلس شورای اسلامی با ارسال تقدیرنامه بصورت جداگانه از اقدامات پست‌بانک‌ایران در سطح کشور بویژه در مناطق کم برخوردار و روستایی تقدیر نمودند. به گزارش روابط عمومی پست بانک ایران: در این تقدیرنامه‌ها که برای دکتر بهزاد شیری مدیرعامل پست‌بانک‌ایران ارائه شده است؛ از خدمت‌رسانی و اقدامات مؤثر این بانک در راستای کمک به ایجاد عدالت اجتماعی، فراهم نمودن دسترسی عمومی، کمک به توسعه دولت الکترونیک و کاهش شکاف دیجیتالی، کاهش فقر و نابرابری های اجتماعی و دیگر خدمات عمومی قدردانی شده است.



نرخ تسه را بازار تعیین می کند، نه بانک مسکن

گروه بانک و بیمه: در ماه های اخیر، به‌ویژه همزمان با رونق گرفته بازار سرمایه،قیمت اوراق تسهیلات مسکن بانک مسکن هم به شکل فزاینده ای افزایش یافت؛ طوری که شرایط بازار نرخ این اوراق را به سمتی سوق داد که مغایر با اهداف اولیه بانک مسکن در کمک به خانه دار شدن مردم بود. به گزارش خبرنگار روزنامه کلید به نقل از پایگاه خبری بانک مسکن-هیبنا،در ماه های اخیر، به‌ویژه همزمان با رونق گرفتن بازار سرمایه،قیمت اوراق تسهیلات مسکن بانک مسکن هم به شکل فزآینده ای افزایش یافت؛ طوری که شرایط بازار نرخ این اوراق را به سمتی سوق داد که مغایر با اهداف اولیه بانک مسکن در کمک به خانه دار شدن مردم بود. بنابراین مسئولان بانک به فکر چاره افتادند وبا اقدامات موثری که در واقعی کردن قیمت تسه انجام دادند،توانستند نرخ اوراق تسهیلات را برای مصرف کنندگان واقعی تا۲۵ درصد زیر سقف نرخ ماه های گذشته کاهش دهند. مسئولان بانک مسکن تأکید دارند که این بانک هیچ‌گاه در تعیین قیمت اوراق تسه دخالتی ندارد و همچون سایر ابزارهای بازار سرمایه،میزان عرضه و تقاضا است که قیمت اوراق تسه را مشخص میکند. در این رابطه محسن کریمی؛ رئیس اداره کل نقدینگی و خزانه داری بانک مسکن در خصوص نقش اوراق گواهی حق تقدم استفاده از تسهیلات مسکن در خانه دار کردن مردم و علت علاقه‌مندی آنان به استفاده از اوراق بانک مسکن برای خرید خانه گفت:اوراق گواهی حق تقدم، فرصت استفاده از تسهیلات مسکن رابدون نیاز به سپرده گذاری در اختیار متقاضیان مسکن قرار می دهد و با وجود این اوراق، خانواده ها همواره نسبت به تامین بخشی از مبلغ مورد نیاز برای خرید خانه از طریق دریافت تسهیلات از بانک مسکن اطمینان دارند. وی افزود:در حال حاضر سقف مبلغ تسهیلات پرداختی برای هر خانواده بر روی یک پلاک ثبتی ۲۴۰ میلیون تومان است که نسبتاً رقم قابل توجهی محسوب میشود. با توجه به ساز و کارهای ایجاد شده در بانک طی سالیان گذشته و تجربه چندین ساله پرداخت تسهیلات، مدت زمان تشکیل پرونده تا دریافت تسهیلات نیز بسیار مطلوب بوده و خللی درانجام معاملات ایجاد نمی کند و خوشبختانه هر ساله بسیاری ازمردم به پشتوانه همین تسهیلات صاحب خانه می شوند. کریمی ضمن ارایه گزارشی مقایسه ای از تغییرات قیمت اوراق در مدت حداقل ۶ ماهه اخیر اظهار داشت:در ماه های پایانی سال گذشته قیمت اوراق گواهی حق تقدم،متعادل بود به نحوی که در سه ماهه منتهی به بهمن ماه سال ۱۳۹۸ میانگین قیمت هر برگ اوراق صرفاً در محدوده ۴۰ تا۴۵ هزار تومان نوسان داشت؛ اما در اسفند ماه قیمت اوراق اندکی افزایش یافت و میانگین هر برگ اوراق به ۵۵ هزار تومان رسید و مجدداً در فروردین ماه سال جاری قیمت ها تا حدودی کاهش یافت به نحوی که میانگین قیمت هر برگ اوراق به کمتر از ۴۸ هزار تومان رسید. بررسی ها نشان می دهد افزایش قیمت اوراق از اواسط اردیبهشت ماه آغاز شد و از دلایل این افزایش می توان به هم زمانی چند عامل اشاره کرد که مهم‌ترین آنها انباشت تقاضای تسهیلات پس از شیوع ویروس کرونا، خریداری اوراق تسه توسط سرمایه گذاران غیرحرفه ای با تصور سرمایه گذاری در سهام و کاهش سفارشات فروش اوراق به دلیل عدم مراجعه برخی فروشندگان به کارگزاری ها و شعب بانک براساس توصیه های بهداشتی مبنی بر خودداری از ترددهای غیرضروری بوده است. همچنین وی در پاسخ به این سوال که:آیا نظارتی بر روند عرضه و فروش این اوراق توسط مشتریان و یاسازمان بورس از سوی بانک مسکن با سایر مبادی قانونی دیگرصورت می گیرد ؟گفت:معاملات در فرابورس با سازوکارهای تعیین شده توسط سازمان بورس و اوراق بهادار انجام می شود و بانک هیچ گونه دخالتی در انجام معاملات ندارد؛ اما بدیهی است با توجه به اینکه میزان اوراق منتشر شده به مراتب بیشتر از تقاضای دریافت تسهیلات است و همچنین مدت اعتبار این اوراق نیز ۲ سال می باشد،افزایش غیر منطقی قیمت آن نمی تواند تداوم داشته باشد و درنهایت سازوکار بازار منجر به تعادل در قیمت ها خواهد شد. رئیس اداره کل نقدینگی و خزانه داری در پاسخ به سوال ،آیا قیمت این اوراق در دست بازار عرضه و تقاضاست یا می‌شودتا حدودی آن را از طریق مبادی خاص کنترل کرد ؟ابراز داشت:همچون سایر ابزارهای دیگر در بازار سرمایه، مانند سهام،اوراق بدهی، حق تقدم سهام و موارد دیگر، میزان عرضه وتقاضاست که قیمت این دارایی های مالی را مشخص می‌کند. عوامل دیگر قطعا از طریق تاثیر بر میزان عرضه و تقاضا برقیمت تاثیر خواهند داشت. به عنوان مثال ممکن است در برخی ایام سال تقاضای دریافت تسهیلات بیشتر و در زمان‌هایی کمترباشد که این موضوع نیز می تواند در صورت عدم تغییر عرضه برقیمت های اثر داشته باشد.

مدیرعامل بانک صادرات ایران:

طرح «طراوت۲» برای ایجاد ظرفیت‌های جدید در واحدهای تولیدی عملیاتی می‌شود



مدیرعامل بانک صادرات ایران گفت: این بانک در سال «جهش تولید»، مرحله دوم طرح اعتباری ویژه تولید «طراوت۲» را برای ایجاد ظرفیت‌های جدید در واحدهای تولیدی عملیاتی می کند. به گزارش روابط عمومی بانک صادرات ایران، حجت‌اله صیدی در حاشیه نشست هم‌اندیشی وزیر امور اقتصادی و دارایی با فعالان اقتصادی استان مازندران در گفت‌وگو با خبرنگاران، ظرفیت‌ها و قابلیت‌های بانک صادرات ایران در ارائه انواع خدمات بانکی و مالی برای توسعه و تقویت زیرساخت‌های اقتصادی کشور را تشریح کرد. وی با اشاره به اجرای طرح‌های این بانک در راستای حمایت از تولید و اشتغال، از ظرفیت طرح «طراوت ۲» برای تقویت زیرساخت‌های صنایع کشور در بلندمدت خبر داد و افزود: بانک صادرات ایران به دنبال نام‌گذاری سال ۱۳۹۸ به عنوان سال «رونق تولید» از سوی مقام معظم رهبری و به منظور افزایش اشتغال، طرح «طراوت» را از فروردین ماه سال گذشته برای حمایت از بخش تولید به اجرا گذاشت. این طرح در بانک صادرات ایران با برنامه‌های تکمیلی ادامه خواهد یافت و در سال «جهش تولید»، طرح «طراوت۲» را برای کمک به عملیاتی شدن طرح‌های بلندمدت، ساخت کارخانجات و ایجاد ظرفیت‌های جدید برای واحدهای تولیدی در دستور کار داریم. مدیرعامل بانک صادرات ایران، «همیان سپهر» را نیز یکی دیگر از محصولات این بانک برای حمایت از واحدهای صنعتی عنوان کرد و گفت: این طرح با موضوع اعطای تسهیلات برای پرداخت حقوق و دستمزد کارکنان واحدهای تولیدی ابلاغ شده است. وی با بیان اینکه اجرای طرح «همیان سپهر» بعد از کرونا هم ادامه خواهد یافت، اظهار کرد: مهم‌ترین سرمایه در گردش مورد نیاز این واحدها، حقوق کارگران و کارکنان و تأمین مواد اولیه است که با این طرح تلاش ویژه‌ای برای حل این بخش از مشکلات واحدهای تولیدی صورت می گیرد. صیدی در توضیح عملکرد بانک در زمان گسترش کرونا و فرصت‌های ایجادشده برای حمایت از کسب وکارهای آسیب‌دیده و تأمین سرمایه در گردش بنگاه‌های تولیدی تأکید کرد: لازم بود تا برای حمایت از واحدهای آسیب دیده از کرونا، هم اقساط امهال شده و هم تسهیلات بیشتری به بنگاه‌ها داده شود. در هر حال مدیریت مالی در بحران، از اقتضائات همیشگی بانک است و طرح‌ها و محصولات بانک نقش مهمی برای عملیاتی کردن این حمایت‌ها به نحو مؤثر داشته است. وی خاطرنشان کرد: با اجرای طرح‌های «همیان سپهر» و «طراوت ۲» در سال جاری خدمات بانک صادرات ایران در زمینه تولید و اشتغال نسبت به سال گذشته رشد قابل توجهی خواهد داشت. مدیرعامل بانک صادرات ایران با اشاره به قدردانی استاندار مازندران از بانک صادرات استان در نشست کمیسیون هماهنگی بانک‌های دولتی و خصوصی گفت: مجموعه همکاران بانک صادرات مازندران اعم از همکاران ستاد و صف عملکرد درخشانی را از خود به نمایش گذاشته‌اند و موفق شدند پیشرفت‌های چشمگیری را در زمینه‌های مختلف داشته باشند. صیدی ادامه داد: بانک صادرات مازندران با توجه به مأموریت‌هایی که برای حمایت از طرح‌های اقتصادی و اشتغال‌زایی و همچنین طرح‌های زیرساختی استان داشته، توانسته جایگاه ویژه‌ای را در بین بانک‌های دولتی و خصوصی استان به خود اختصاص دهد که قدردانی استاندار مازندران نشان از این جایگاه و تأثیرگذاری دارد. وی گفت: استان مازندران دارای ظرفیت‌های بالفعل و بالقوه بسیاری در حوزه‌های مختلف است و همکاران بانک صادرات مازندران تمام تلاش خود را به کار بسته‌اند تا از این ظرفیت‌ها به بهترین شکل ممکن برای ارائه خدمات به مردم عزیز استفاده کنند و در این راه به موفقیت‌های ارزنده‌ای نیز دست یافته‌اند.

بانک توسعه تعاون به خریداران محصولات دانش‌بنیان تسهیلات پرداخت می کند



رئیس اداره کل بازاریابی و ارتباط با مشتریان بانک توسعه تعاون از پرداخت تسهیلات این بانک به خریداران محصولات شرکت‌های دانش‌بنیان خبر داد. محمداسماعیل امیری رئیس اداره کل بازاریابی و ارتباط با مشتریان بانک توسعه تعاون ضمن بیان مطلب فوق اظهار داشت: اهداف توسعه‌ای دولت در زمینه ارتقای سطح ملی و ایجاد اشتغال در بخش‌های اقتصادی در صورتی قابل تحقق است که روش‌های جدید تولیدی و فعالیت‌های دانش‌محور در اقتصاد موردحمایت واقع شوند. امیری با اشاره به انعقاد تفاهم‌نامه میان بانک توسعه تعاون و صندوق نوآوری و شکوفایی و همراهی و نظارت معاونت تعاون وزارت تعاون، کار و رفاه اجتماعی در همین زمینه گفت: تعامل و هم‌افزایی مناسبی درنتیجه اجرای این تفاهم‌نامه قابل‌دستیابی است و مطابق تفاهم‌نامه، سبد متنوعی از محصولات بانکی، اعتباری و خدمات تخصصی پیش‌بینی گردیده است که شرکت‌های دانش‌بنیان قادر خواهند بود نیازهای مالی و بانکی خود را از این طریق تأمین نمایند. وی تصریح کرد: علاوه بر تسهیلات در نظر گرفته‌شده برای شرکت‌های دانش‌بنیان، خریداران و متقاضیان محصولات و خدمات این شرکت‌ها نیز می‌توانند از تسهیلات نرخ ترجیحی تک‌رقمی بانک توسعه تعاون با بازپرداخت ۳۶ ماهه بهره‌مند شوند، به‌گونه‌ای که خریداران محصولات شرکت‌های دانش‌بنیان پس از توافق با این شرکت‌ها، ضمن دریافت معرفی‌نامه از صندوق نوآوری و شکوفایی، مطابق معرفی‌نامه، به بانک مراجعه و فرآیند تشکیل پرونده را دنبال نمایند. امیری با اشاره به تنوع فعالیت شرکت‌های دانش‌بنیان گفت: فعالیت‌های اقتصادی این شرکت‌ها در رسته‌های گوناگون موجب افزایش بهره‌وری انرژی، صرفه‌جویی در مصرف ارز، سازگاری با محیط‌زیست، نوآوری‌های فناورانه، تسهیل در مناسبات اقتصادی، اتصال میان عرضه و تقاضا، تأمین مواد اولیه و توسعه بازار می‌گردد، ضمن آنکه برخی محصولات به لحاظ راهبردی، موجب تقویت اقتصاد کشور گردیده و بسیاری از نیازهای پزشکی، کشاورزی، صنعتی و بیولوژیک را تأمین می‌نمایند. رئیس اداره کل بازاریابی و ارتباط با مشتریان بانک توسعه تعاون تقویت شرکت‌های دانش‌بنیان را منوط به نگاه توسعه‌ای دانست و گفت: بانک توسعه تعاون با حضور در طرح‌های ملی و پذیرش و اجرای عاملیت تسهیلات دولتی، تجربه‌ای ارزنده و راهگشا در اعطای تسهیلات توسعه‌ای پیدا نموده است و این شرایط را فراهم می کند تا با راهنمایی‌های موردنیاز، موجب ارتقای سطح حسابداری و وضعیت مالی این شرکت‌ها گردیده و همچنین فرآیند تشکیل پرونده و بررسی مدارک شرکت‌ها با نهایت سهل‌گیری و با رویکرد ارائه راهکار انجام خواهد شد.وی در ادامه با تبیین مراحل مختلف اجرای تفاهم‌نامه در این رابطه گفت: به‌منظور هماهنگی و نظارت بر حسن اجرای تفاهم کارگروه مشترک متشکل از بانک توسعه تعاون و صندوق نوآوری و شکوفایی پیش‌بینی گردیده است که با برگزاری جلسات و برقراری ارتباطات موردنیاز، بستر مناسبی برای پیگیری و تکمیل مفاد تفاهم‌نامه را مهیا نمایند.

روزنه

پاسخ کارگزاری بانک ملی ایران به سوالات فروشندگان سهام عدالت

مدیرعامل شرکت کارگزاری بانک ملی ایران به سوالات متقاضیان فروش بخشی از سهام عدالت از طریق این کارگزاری پاسخ گفت. محمدحسن ابراهیمی در گفت و گو با روابط عمومی بانک ملی ایران با بیان این که نمی توان زمان مشخصی برای فروش سهام و واریز وجوه ناشی از آن مشخص کرد، گفت: کارگزاری تلاش می کند سهام را به نفع سهامدار بفروشد، بنابراین نمی تواند این کار را به هر قیمتی انجام دهد. وی افزود: عرضه و تقاضا، تعیین کننده قیمت سهام در بازار است و از این رو ما تلاش می کنیم سهام را با بالاترین قیمت و در بهترین شرایط بفروشیم. او با اشاره به این که ثبت درخواست فروش سهام عدالت به معنی فروش قطعی آن نیست، فرایند فروش ممکن است کمی زمان بر باشد، اما کارگزاری پس از فروش قطعی، مبالغ دریافتی را طی روال قانونی به حساب صاحب سهام واریز خواهد کرد. ابراهیمی با بیان این که دارندگان سهام عدالت می توانند از درگاه های مختلف مانند سایت بانک، اپلیکیشن ها و یا به طور مستقیم درخواست فروش سهام خود را ثبت کنند؛ اظهار کرد: میان این روش ها تفاوتی وجود ندارد و ثبت درخواست فروش به منزله دادن اختیار به کارگزاری برای فروش سهام به بهترین قیمت است. مدیرعامل شرکت کارگزاری بانک ملی ایران درباره علت تفاوت واریزی مبلغ ناشی از فروش سهام عدالت برای برخی دارندگان این سهام نیز گفت: سهام عدالت، سبدی از سهم های مختلف است، بنابراین کارگزار ممکن است در یک مرحله تعدادی از این سهام را بفروشد و تعدادی را نزد خود نگه دارد تا قیمت آن افزایش یابد، بنابراین تنها مبلغ سهام فروخته شده به حساب افراد واریز می شود.

به مناسبت هفته محیط زیست انجام شد:

دیدار مدیر منطقه ای بانک ایران زمین با مدیر کل حفاظت محیط زیست استان اصفهان

مدیریت شعب استان های اصفهان،قم،مرکزی و چهارمحال و بختیاری بانک ایران زمین با مدیر کل حفاظت محیط زیست استان اصفهان دیدار و در خصوص توانمندی ها، قابلیت ها و توسعه همکاری فی مابین گفتگو کرد. به گزارش روابط عمومی بانک ایران زمین، محمدرضا سبزواری مدیر منطقه ای بانک ایران زمین ضمن تبریک هفته محیط زیست به فعالین این عرصه به تشریح فعالیت های بانک ایران زمین از قبیل پویش های بلوط ایران زمین، سه شنبه های بدون خودرو و نه به پلاستیک و همچنین کمپین های زمین برای زندگی را داریم، آلرژی به مصرف انرژی ، جنگل تشنه ، میرآب و به خصوص حمایت از روز جنگلبان برای ۳ سال متوالی نکاتی را بیان و گزارشی در خصوص فعالیت های زیست محیطی در حوزه مسئولیت های اجتماعی بانک ایران زمین ارائه کرد. سبزواری با اشاره به مهم دانستن فرهنگ سازی حفظ محیط زیست، موفقیت و رفاه مردم را در گرو محیط سالم و پویا دانست و ایجاد بستر مناسب برای فرهنگ سازی به ویژه برای گروه های رده سنی کودکان بسیار مهم و ضروری عنوان کرد. در ادامه ایرج حشمتی مدیر کل محیط زیست استان اصفهان با تشریح اهم مسایل زیستی محیطی، آلودگی هوا را مهم ترین دغدغه استان ارزیابی و یادآور شد هدف ما فرهنگ سازی در بین مردم وارائه درست نحوه تعامل با محیط زیست است. وی حضور دستگاهای مختلف به ویژه بانک ایران زمین را در زمینه فعالیت های حوزه مسئولیت اجتماعی را برخواسته از احساس مسئولیت در قبال عموم جامعه و محیط زیست دانست که در قبال کوتاهی سایرین به وقوع پیوسته و نشان دهنده تعهد سازمان هاست. وی همچنین با اشاره به ضرورت تاثیر گذار بودن فعالیت های برنامه ریزی شده، حمایت از تالاب گاوخونی، قوچ اصفهانی و یا یک گونه گیاهی خاص را در جهت ازتقاء کار کارشناسی در قالب تفاهم نامه و حمایت از دانش زیست محیطی عنوان کرد.

پرداخت مبلغ ارزش سهام سهامداران بانک‌های مهر اقتصاد و حکمت ایرانیان

عضو هیئت‌مدیره بانک سپه اعلام کرد: با واریز مبلغ سهامداران بانک‌های سابق حکمت ایرانیان و مهر اقتصاد به حساب‌های معرفی‌شده، ادغام این دو بانک در نخستین بانک ایرانی نهایی شد.دکتر خسرو فرحی ضمن اشاره به همکاری‌های مؤثر وزارت امور اقتصادی و دارایی، بانک مرکزی و ستاد کل نیروهای مسلح در انجام فرایندهای ادغام بانک‌های وابسته به نیروهای مسلح در بانک سپه، تصریح کرد: با برگزاری مجامع عمومی فوق‌العاده بانک‌های سابق حکمت ایرانیان و مهر اقتصاد در روزهای دهم و دوازدهم خردادماه سال جاری این دو بانک رسماً در بانک سپه ادغام شدند و تابلوهای شعب آنها تغییر یافت. وی افزود: با اتمام ارزش‌گذاری بانک‌های سابق مهر اقتصاد و حکمت ایرانیان و بر اساس مصوبه هیئت عالی راهبردی ادغام، مبلغ ارزش سهام سهامداران محاسبه و با هماهنگی سازمان بورس و شرکت سرمایه‌گذاری مرکزی (سمات) در دوم تیرماه سالجاری به حساب‌های معرفی‌شده آنها واریز می شود. عضو هیئت‌مدیره بانک سپه یادآورشد: با واریز مبلغ تعیین‌شده به‌حساب سهامداران، مالکیت سهام بانک‌های سابق حکمت ایرانیان و مهر اقتصاد به بانک دولتی سپه منتقل می‌شود.

رویکرد

فروش ویژه بیمه های مسئولیت و آتش سوزی

شرکت بیمه نوین به مناسبت شروع فصل تابستان، محصولات بیمه‌ای خود را با شرایط ویژه در تیرماه به فروش می‌رساند.به گزارش روابط عمومی و امور بین الملل بیمه نوین، این شرکت به پاس ارزش نهادن به اعتماد مشتریان خود و در راستای گسترش فرهنگ بیمه‌ای جشنواره فروشی تحت عنوان «جشنواره تابستانه نوین» برگزار می‌کند. در این جشنواره خدمات و محصولات بیمه نوین از یکم تا دهم تیرماه با شرایط ویژه به فروش می رسند. در جشنواره « تابستانه نوین» بیمه‌نامه‌های مسئولیت کارفرما در مقابل کارکنان صنعتی، خدماتی، بازرگانی، مسئولیت کارفرما در مقابل کارکنان ساختمانی، مسئولیت مدنی مدیران مجموعه های ورزشی، مسئولیت مدنی مدیران مراکز آموزشی و مسئولیت مدنی مدیران تالارها و رستوران ها و نیز بیمه های آتش سوزی صنعتی و غیر صنعتی با شرایط ویژه ارائه می شوند.تخفیف‌های ارائه شده در جشنواره تابستانه علاوه بر اعتبار در سال ۱۳۹۹ در بازه زمانی جشنواره، در سال‌های آتی نیز به مدت ۵ سال دارای اعتبار خواهد بود.علاقه-مندان جهت تهیه این بیمه‌نامه‌ها و کسب آگاهی از شرایط تخفیف‌ها، می‌توانند علاوه بر مراجعه به شعب و نمایندگی‌های بیمه نوین با خط ویژه ۰۲۱-۲۲۲۵۱۰۶۰ تماس گرفته و یا به پایگاه اینترنتی www.novininsurance.com مراجعه کنند.

سهم ۱۵ هزار میلیاردی تسهیلات بانک کشاورزی در تولید پروتئین دریایی در دو سال اخیر

دکتر کاظم خاوازی وزیر جهاد کشاورزی از وجود هفت هزار و ۳۰۰ مزرعه آبزی پروری و ۱۱ هزار و ۳۴۹ شناور صیادی در کشور خبر داد و گفت: تولید سالانه شیلات و آبزیان یک میلیون و ۳۰۰ هزار تن، صید ۷۵۵ هزار تن، آبزی پروری ۵۲۵ هزار تن و خاویار پرورشی ۱۰.۷ تن است.به گزارش روابط عمومی و همکاری های بین الملل بانک کشاورزی، شعب این بانک در سراسر کشور در سال های ۹۷، ۹۸ و سه ماهه ابتدای سال ۱۳۹۹ جمعا ۸۶۷۵ فقره تسهیلات در زیر بخش شیلات و آبزی پروری به مبلغ ۱۵۵۳۵ میلیارد ریال پرداخت کرده اند که سهم به سزایی در تولید هزاران تن پروتئین دریایی و تامین امنیت غذایی کشور داشته است.این گزارش می افزاید: بانک کشاورزی با رویکرد استفاده از روش های نوین آبزی پروری ، استفاده از پتانسیل منابع آبی کشور و مدیریت شرایط و نهاده های تولید، تنها در سال ۱۳۹۸ بالغ بر ۱۸۵۶۰۰ میلیون ریال تسهیلات پرورش ماهی در دریا برای احداث سه طرح بزرگ در استان های بوشهر، مازندران و سیستان و بلوچستان با مجموع ظرفیت تولید سالانه ۲۰۰۰ تن پرداخت کرده است.

مدیرعامل شرکت سپرده‌گذاری مرکزی:

احراز هویت الکترونیکی سجام از سوی بانک مهر ایران، خدمت مهمی است

حسین فهیمی گفت: اینکه در فرصت کوتاهی موفق شدیم با تعدادی از بانک‌ها و از همه گسترده‌تر با بانک قرض‌الحسنه مهر ایران در گاه ورودی بازار مالی را تعریف کنیم، کار مهمی بوده است.به گزارش روابط عمومی بانک قرض‌الحسنه مهر ایران، حسین فهیمی مدیرعامل شرکت سپرده‌گذاری مرکزی اوراق بهادار و تسویه وجوه در آیین رونمایی از بیمه حوادث ۵۰۰هزار خانه روستایی و همچنین احراز هویت الکترونیکی سجام از سوی بانک مهر ایران اظهار کرد: برخی معتقد بودند که بورس جای سرمایه‌دارها است، نه افراد متوسط و فقیر. اتفاقات سال‌های اخیر در ایران و جهان بازار سرمایه را به گونه‌ای متحول کرده که از این اندیشه سنتی فاصله گرفته‌ایم. فهیمی افزود: یکی از عوامل پویایی یک اقتصاد پررونق، وجود مصرف‌کنندگان قابل اتکا و دائمی است. یکی از ضرورت‌های توسعه اقتصادی، وجود مصرف‌کنندگان دائمی و وجود یک بازار مصرف باثبات، پایدار و عادلانه است. یک عدالت توزیعی برقرار باشد و همه بتوانند به نیازهای واقعی خود پاسخ دهند. تولیدکننده نیز بر این اساس بتواند برای افزایش تولید خود برنامه‌ریزی کند.وی این‌طور ادامه داد: مجموعه بسته‌های مالی که در سال‌های اخیر ارائه شد نشان می‌دهد حاکمیت نیز به سمت خانوارهای متوسط و کمتر برخوردار بازآفرینی نقش آن‌ها در اقتصاد اقدام کردند. تسهیلات بانکی مختلفی در این سال‌ها ارائه شد که بانک مهر ایران با استفاده از بستر بانکداری الکترونیکی، فعالیت خوبی در این زمینه داشته است. وام‌های معیشتی نیز که در شرایط کرونایی در اختیار هموطنان قرار گرفت، نمونه‌ای از این دست است.

روزنامه صبح ایران
کلید
سه‌شنبه ۳ تیر ۱۳۹۹ /شماره ۱۳۴۳ / سال هفتم

خبر

تورم ۲۷/۸ درصد اعلام شد



گزارش‌های رسمی حاکی از کاهش تورم در خردادماه تا ۲۷/۸درصد است.

تازه ترین گزارش مرکز آمار ایران از وضعیت شاخص قیمت کالا و خدمات نشان می‌دهد که در خرداد امسال، نرخ تورم سالانه خرداد ماه برای خانوارهای کشور به ۲۷.۸ درصد رسیده که نسبت به ماه قبل دو درصد کاهش دارد.

این در حالی است که نرخ تورم سالانه برای خانوارهای شهری ۲۷.۷ درصد اعلام شده که نسبت به ماه قبل دو درصد کاهش داشته است، این نرخ برای خانوارهای روستایی با کاهش دو درصدی به ۲۸.۲ درصد رسیده است.

اما تورم نقطه‌ای (درصد تغییر شاخص قیمت نسبت به ماه مشابه سال قبل) ۲۲.۵ درصد است؛ یعنی خانوارهای کشور به طور میانگین ۲۲.۵ درصد بیشتر از خرداد ۱۳۹۸ برای خرید یک «مجموعه کالاها و خدمات یکسان» هزینه کرده‌اند.

نرخ تورم نقطه‌ای خرداد ماه ۱۳۹۹ در مقایسه با ماه قبل ۱.۵ درصد افزایش دارد. این در حالی است که نرخ تورم نقطه‌ای برای خانوارهای شهری ۲۲.۷ درصد است که نسبت به ماه قبل ۱.۴ درصد افزایش دارد. این نرخ برای خانوارهای روستایی ۲۱.۱ درصد بوده که نسبت به ماه قبل ۱.۸ واحد درصد افزایش داشته است.

اما وضعیت تورم ماهانه از این حکایت دارد که نرخ آن در خرداد به دو درصد رسیده است که در مقایسه با ماه قبل ۰.۵ درصد کم شده است. نرخ تورم ماهانه برای خانوارهای شهری دو درصد و برای خانوارهای روستایی ۲.۲ درصد بوده گزارش شده است.



معاون وزیر نیرو اعلام کرد: احتمال افزایش پیک مصرف به ۶۰ هزار مگاوات

معاون برق و انرژی وزیر نیرو گفت: پیش‌بینی می‌شود که پیک مصرف سال ۹۹ با در نظر گرفتن مدیریت مصرف به ۶۰ هزار مگاوات برسد.

همایون حائری، در نشست مدیران ارشد وزارت نیرو با معاون اول رئیس جمهوری گفت: در سال ۹۹ بیشترین پیک مصرف برق در روز سه‌شنبه هفته گذشته و به میزان ۵۶ هزار و ۴۴۰ مگاوات بود. در سال گذشته هم بیشترین میزان مصرف ۲۶ خرداد ماه و به میزان ۵۴ هزار و ۱۴۰ مگاوات بود. این نشان می‌دهد که ۲ هزار و ۳۰۰ مگاوات در یک شرایط مساوی افزایش مصرف داشتیم. در سال ۹۸، پیک مصرف ما در ۳۱ تیر ماه رخ داد که ۵۷ هزار و ۶۸۱ مگاوات بود. وی همچنین با بیان اینکه سالانه حدود ۵ هزار مگاوات به ظرفیت تعمیرات ما اضافه می‌شود، اظهار داشت: عمر بیش از ۳۰ درصد واحدهای نیروگاهی بیش از ۲۰ سال است. معاون برق و انرژی وزیر نیرو از انجام تعمیرات سالانه به عنوان یکی از اقدام‌های وزارت نیرو در چارچوب برنامه خاموشی صفر نام برد و افزود: از تابستان سال گذشته تاکنون ۱۴۳۳ مگاوات ظرفیت نامی و ۹۰۰ مگاوات ظرفیت عملی وارد مدار شده است.

گزارشی از مواجهه با یک مشکل جدید در صنعت بسته‌بندی

بسته‌بندی‌ها پول‌های خانوار ایرانی را آب می‌کنند



ادامه از صفحه یک

مثلا شخصا نمک خریدم اما وقتی داشتم بسته را می‌شستم نمک آب کشید و کل بسته خراب شد و از بین رفت.

متصدی فروشگاه اما تاکید داشت بهتر است با پنبه‌ای الکلی کالا ضدعفونی شود یا با اسپری الکل این اقدام صورت گیرد اما برخی مشتریان تاکید داشتند در این صورت ممکن است الکل صنعتی باشد و نفوذ آن به داخل بسته مواد غذایی مشکلاتی را ایجاد کند .

این اما همه داستان نیست. بیسکویت، بستنی و خوراکی‌هایی از این دست با مشکلات متعددی روبرو هستند که سشتشوی آنها را تقریبا غیر ممکن می کند .

یکی از شهروندان در خصوص تجربه‌اش در این زمینه گفت: من بارها با این مشکل روبرو شده‌ام . محصولات بهداشتی مانند دستمال کاغذی و ... را با بسته‌بندی پلاستیکی خریدم که قابل شستشو باشد اما آب به داخل بسته نفوذ کرد. وقتی آب نفوذ می کند، میکروب نفوذ نمی کند؟ در این شرایط کرونا این موضوع من را نگران می‌کند. از سوی دیگر این مشکل در بسته بندی مواد خوراکی نیز به وفور به چشم می‌خورد . اغلب بسته‌های ماکارونی در هنگام شستشو با نفوذ آب مواجه می‌شوند و از سوی دیگر بسته بیسکویت و ... نیز با این مشکل روبرو هستند.

بسته‌بندی

یک مغازه‌دار در منطقه فردوسی اما در این خصوص گفت: من روزانه با درخواست متعدد مشتریان برای بازپس دادن کالاهایی که در جریان شستشو با نفوذ آب روبرو شده‌اند، مواجه می شوم. از یک سو نمی‌دانم می‌توانم این‌ها را پس بگیرم یا نه و از سوی دیگر می‌بینم مشتری واقعا کالای غیر قابل مصرفی را در اختیار دارد. وی گفت: این روزها با شیوع کرونا مردم کمت رغبتی به خرید کالای فله دارند و اغلب کالای بسته بندی می‌خرند. به عنوان مثال تا قبل خرما در بسته بندی مقوایی مالوف خریدار داشت. بسته‌هایی مقوایی که خرما درون یک پلاستیک وکیوم نشده در آنها چیده شده است اما این روزها خیلی از مردم این نوع بسته بندی را نمی‌خرند و می‌گویند خرما در ظروف پلاستیکی وکیوم شده می خواهند .

وی گفت: ما این مشکلات را به شرکت های پخش و واحدهای تولیدی که از آنها کالا می‌خریم منتقل کرده‌ایم اما هنوز تغییری ایجاد نشده و همچنان با شکایت مشتریان از این بابت روبرو هستیم .

پول‌ها را آب می‌برد

یک خانم خانه دار در منطقه میرداماد نیز درباره تجربه‌اش از رویارویی با این وضعیت گفت: برخی می‌گویند اسپری الکل بزن اما من در این شرایط اطمینان ندارم این الکل صنعتی نباشد و می‌ترسم با نفوذ در مواد خوراکی مشکل سلامتی ایجاد کند . وی تاکید کرد: من این مشکل را بیشتر در بسته بندی ماکارونی دیده‌ام، البته حبوباتی که با صورت بسته بندی خریداری کرده بودم نیز با این وضعیت روبرو شدند و دو بسته لپه با آب و کف قاطی و غیرقابل استفاده شدند.

وی تاکید کرد: جالب اینجاست که من این مشکل را با بستنی دارم اما پفک و چیپس اصلا دچار این مشکل نمی شوند چون بخشی از بسته های انها کلا با هوا پر می شوند.

متصدی یک فروشگاه زنجیره‌ای در منطقه سبلان نیز در خصوص وضعیت فعلی گفت: در ماه های اخیر فروش کالاهایی که بسته بندی فلزی یا شیشه ای دارند با افزایش روبروست اما خیلی از مشتریان در مواجه به بسته بندی کاغذی و پلاستیکی ، برای خرید ترجیح دارند و از مشکلات ناشی از نفوذ آب به داخل کالا می گویند . وی گفت: چند روز پیش یکی از مشتریان از نفوذ آب به داخل یکی از محصولات سلولزی و بهداشتی گلایه داشت و ما این موضوع را به شرکت‌ها منتقل کردیم . به نظر می رسد چاره‌ای جز بسته بندی متناسب با کرونا پیش رو نباشد چون اغلب مشتریان با یک بار مواجهه با مشکل از خرید دوباره آن کالا با برند مذکور خودداری می کنند.

خبر

پایان تعمیرات سالانه ۱۰ سکوی گازی پارس جنوبی



مدیر تولید و عملیات شرکت نفت و گاز پارس گفت: طی ۴۵ روز اخیر و با رعایت الزام‌های پیشگیرانه برای مقابله با شیوع کرونا، تعمیرات سالانه ۱۰ سکوی گازی با موفقیت انجام شد.

علیرضا عبادی با اشاره به تداوم تولید گاز و انجام تعمیرات سالانه سکوهای پارس جنوبی، گفت: اقدام‌های پیشگیرانه برای مقابله با کرونا، وقفه‌ای در فعالیت‌های عملیاتی پارس جنوبی ایجاد نکرده است.

وی به آغاز تعمیرات سالانه سکوهای پارس جنوبی از نیمه اردیبهشت‌ماه امسال اشاره کرد و گفت: طبق برنامه‌ریزی صورت گرفته، ۲۴ سکو از مجموع سکوهای پارس جنوبی تا پایان مهرماه امسال، در تعمیرات سالانه پایش می‌شوند.

عبادی با بیان اینکه تعمیرات اساسی سکوهای گازی پارس جنوبی با توجه به کاهش تقاضا در مصرف گاز در نیمه نخست سال اجرا می‌شود، ادامه داد: این تعمیرات با هدف پایش، رفع ایرادها و آماده‌سازی سکوها به‌منظور تولید ایمن و پایدار گاز در نیمه دوم سال الزامی است.

وی به دیگر پروژه‌های درحال اجرای مدیریت تولید و عملیات همزمان با تعمیرات اساسی سکوهای پارس جنوبی اشاره کرد و گفت: هم‌اکنون به‌منظور پایش وضع درونی خطوط لوله حدفاصل سکوها تا پالایشگاه خشکی، پروژه پیگرانی هوشمند را که به دلیل پیشگیری از شیوع کرونا به طور موقت متوقف شده بود، در دست اجرا داریم.

مدیر تولید و عملیات شرکت نفت و گاز پارس از اجرایی شدن پروژه رنگ‌آمیزی تعدادی از سکوهای درحال تولید هم خبر داد و گفت: عملیات رنگ‌آمیزی تاسیسات سکوی SPD۶ در جریان است و مقرر شده با برنامه‌ریزی به عمل آمده، برای دو سکوی دیگر نیز همزمان اجرایی شود.

عبادی با تاکید بر اینکه کرونا هیچ وقفه‌ای در فعالیت‌های عملیاتی پارس جنوبی ایجاد نکرده است، تصریح کرد: شرکت نفت و گاز پارس اقدام‌های پیشگیرانه بهداشتی را در جهت مقابله با شیوع این ویروس در میان کارکنان شاغل در سکوهای گازی تحت اختیار به کار گرفته و خوشبختانه تاکنون موردی از این بیماری وجود نداشته است.

تاسیس شرکت با مسئولیت محدود دفتر پیشخوان خدمات دولت و بخش عمومی غیردولتی عصر نوین دلفان درتاریخ ۱۳۹۹،۰۲،۰۲۱ به شماره ثبت ۸۶۱ به شناسه ملی ۱۴۰۰۹۱۳۰۷۳۷ ثبت و امضا ذیل دفاترتکمیل گردیده که خلاصه آن به شرح زیر جهت اطلاع عموم آگهی میگردد. موضوع فعالیت :تاسیس، راه اندازی و بهره برداری از دفتر پیشخوان خدمات دولت و بخش عمومی غیر دولتی- در صورت ضرورت قانونی انجام موضوعات فعالیت پس از اخذ مجوزهای لازم. درصورت لزوم پس از اخذ مجوزهای لازم از مراجع ذیربط مدت فعالیت : از تاریخ ثبت به مدت نامحدود مرکز اصلی : استان لرستان ، شهرستان دلفان ، بخش مرکزی ، شهر نورآباد، محله مسجد امام خمینی ، کوچه جهاد ۱۱ [ش محمدحسین علی ابدال] ، بلوار شهید بهشتی ، پلاک ۰ ، طبقه همکف کدپستی ۶۸۳۱۹۶۵۹۷۱ سرمایه شخصیت حقوقی عبارت است از مبلغ ۱۰۰۰۰۰۰ ریال نقدی میزان سهم الشرکه هر یک از شرکا خانم فاطمه قنبری به شماره ملی ۴۲۰۰۱۴۵۰۳۰ دارنده ۱۰۰۰۰ ریال سهم الشرکه خانم فاطمه محمدی به شماره ملی ۴۲۰۰۲۴۹۵۷۱ دارنده ۱۰۰۰۰ ریال سهم الشرکه آقای سجاد قنبری جعفرآبادی به شماره ملی ۴۲۰۹۸۹۵۰۳۲ دارنده ۹۸۰۰۰۰ ریال سهم الشرکه اعضا هیئت مدیره خانم فاطمه قنبری به شماره ملی ۴۲۰۰۱۴۵۰۳۰ و به سمت مدیرعامل به مدت نامحدود و به سمت عضو هیئت مدیره به مدت نامحدود خانم فاطمه محمدی به شماره ملی ۴۲۰۰۲۴۹۵۷۱ و به سمت نایب رئیس هیئت مدیره به مدت نامحدود آقای سجاد قنبری جعفرآبادی به شماره ملی ۴۲۰۹۸۹۵۰۳۲ و به سمت رئیس هیئت مدیره به مدت نامحدود دارندگان حق امضا : کلیه اوراق و اسناد بهادار و تعهدآور شرکت از قبیل چک، سفته، بروات، قراردادها، عقود اسلامی و همچنین کلیه نامه های عادی و اداری با امضا، مدیرعامل و رئیس هیئت مدیره متفقا همراه با مهر شرکت معتبر می باشد. اختیارات مدیر عامل : طبق اساسنامه بازرسان خانم رویا، دولت شاه به شماره ملی ۴۰۶۰۶۰۵۰۰۱ به سمت بازرس اصلی به مدت یک سال مالی خانم طلوع کدخدائی به شماره ملی ۴۰۷۲۷۲۶۵۵۹ به سمت بازرس علی البدل به مدت یک سال مالی روزنامه کثیر الانتشار کلید جهت درج آگهی های شرکت تعیین گردید. بموجب مجوز شماره ۹۹،۴۰۳،۷۵۵۵ مورخ ۱۳۹۹،۰۲،۰۶ بیمه مرکزی جمهوری اسلامی ایران تاسیس گردید.

اداره کل ثبت اسناد و املاک استان لرستان اداره ثبت شرکت ها و موسسات غیرتجاری خرم آباد (۸۸۳۱۰۶)

تاسیس شرکت با مسئولیت محدود برنامه اندیشان زیتون درتاریخ ۱۳۹۹،۰۲،۰۸ به شماره ثبت ۱۴۱۳۴ به شناسه ملی ۱۴۰۰۹۱۰۲۴۴۸ ثبت و امضا ذیل دفاترتکمیل گردیده که خلاصه آن به شرح زیر جهت اطلاع عموم آگهی میگردد. موضوع فعالیت :فعالیتهای مربوط به تجارت الکترونیک غیر هرمی و غیر شبکه ای شامل فروشگاه اینترنتی و سایر فعالیتهای مرتبط درصورت لزوم پس از اخذ مجوزهای لازم از مراجع ذیربط مدت فعالیت : از تاریخ ثبت به مدت نامحدود مرکز اصلی : استان لرستان ، شهرستان خرم آباد ، بخش مرکزی ، شهر خرم آباد، محله شریعتی ، بزرگراه شریعتی ، کوچه شهید سعید دادگر ، پلاک -۴۹ ، طبقه همکف کدپستی ۶۸۱۳۹۵۵۱۷۶ سرمایه شخصیت حقوقی عبارت است از مبلغ ۱۰۰۰۰۰۰ ریال نقدی میزان سهم الشرکه هر یک از شرکا آقای علی فاتحی فولادی به شماره ملی ۴۰۶۰۹۴۱۸۷۵ دارنده ۹۹۰۰۰۰۰ ریال سهم الشرکه خانم فریبا یزدانیان به شماره ملی ۴۰۷۲۱۶۳۹۱۰ دارنده ۱۰۰۰۰ ریال سهم الشرکه اعضا هیئت مدیره آقای محسن فاتحی فولادی به شماره ملی ۱۸۱۹۳۹۵۷۲۳ و به سمت مدیرعامل به مدت نامحدود و به سمت رئیس هیئت مدیره به مدت نامحدود خانم فریبا یزدانیان به شماره ملی ۴۰۷۲۱۶۳۹۱۰ و به سمت نایب رئیس هیئت مدیره به مدت نامحدود دارندگان حق امضا : کلیه اوراق و اسناد بهادار و تعهد آور شرکت از قبیل چک ، سفته ، بروات ، قراردادها ، عقوداسلامی و همچنین کلیه نامه های عادی و اداری با امضای محسن فاتحی فولادی همراه با مهر شرکت معتبر می باشد . اختیارات مدیر عامل : طبق اساسنامه روزنامه کثیر الانتشار کلید جهت درج آگهی های شرکت تعیین گردید. ثبت موضوع فعالیت مذکور به منزله اخذ و صدور پروانه فعالیت نمی باشد.

اداره کل ثبت اسناد و املاک استان لرستان اداره ثبت شرکت ها و موسسات غیرتجاری خرم آباد (۸۸۳۱۱۰)

آگهی تغییرات شرکت سلامت چشمه آفرین شرکت سهامی خاص به شماره ثبت ۱۴۱۵۰ و شناسه ملی ۱۴۰۰۹۱۱۸۷۸۸ به استناد صورتجلسه مجمع عمومی عادی بطور فوق العاده مورخ ۱۳۹۹،۰۲،۱۷ تصمیمات ذیل اتخاذ شد : اعضا هیئت مدیره به قرار ذیل انتخاب گردیدند : محمدتقی سیفی به شماره ملی ۶۱۳۹۹۶۴۶۴۴ محسن سیفی به شماره ملی ۶۱۳۹۹۵۳۳۹۱ ماهرخ سیفی به شماره ملی ۶۱۳۹۶۵۵۷۷۳ برای مدت دو سال انتخاب گردیدند . آرمان ملکشاهی به شماره ملی ۵۹۸۰۰۱۱۶۸۴ به عنوان بازرس اصلی و میثم کرمی به شماره ملی ۶۱۳۰۰۰۵۱۷۲ به مدت یک سال مالی انتخاب گردیدند . روزنامه کثیرالانتشار کلید جهت نشر آگهی های شرکت انتخاب شد. سمت اعضای هیئت مدیره به شرح ذیل می باشد : محمدتقی سیفی به شماره ملی ۶۱۳۹۹۶۴۶۴۴ به سمت رئیس هیات مدیره ماهرخ سیفی به شماره ملی ۶۱۳۹۶۵۵۷۷۳ به سمت نایب رئیس هیات مدیره محسن سیفی به شماره ملی ۶۱۳۹۹۵۳۳۹۱ به سمت مدیر عامل و عضو هیات مدیره برای مدت دو سال انتخاب گردیدند . کلیه اسناد و اوراق بهادار و تعهد آور بانکی از قبیل چک، سفته، بروات، قراردادها و عقود اسلامی و نامه های عادی و اداری شرکت به امضا، مدیرعامل همراه با مهر شرکت دارای اعتبار می باشد.

اداره کل ثبت اسناد و املاک استان لرستان اداره ثبت شرکت ها و موسسات غیرتجاری خرم آباد (۸۸۳۱۱۱)

آگهی تغییرات شرکت پایا ماند گستر خرم سهامی خاص به شماره ثبت ۱۰۲۳۹ و شناسه ملی ۱۰۷۴۰۰۹۵۲۱۵ به استناد صورتجلسه مجمع عمومی فوق العاده مورخ ۱۳۹۹،۰۲،۲۰ تصمیمات ذیل اتخاذ شد : - اساسنامه جدید شرکت مشتمل بر ۶۴ ماده و ۱۲ تبصره به تصویب رسید . - سرمایه شرکت از مبلغ ۱،۰۰۰،۰۰۰ ریال منقسم به ۱۰۰ سهم ۱۰،۰۰۰ ریالی با نام به مبلغ ۱۰۰،۰۰۰،۰۰۰ ریال منقسم به ۱۰۰ سهم ۱،۰۰۰،۰۰۰ ریالی با نام از محل پرداخت نقدی برابر گواهی شماره ۹۹،۱۲۳،۲۰ مورخ ۱۳۹۹،۰۲،۲۰ بانک صادرات شعبه خرم آباد و از طریق بالا بردن مبلغ اسمی سهام موجود افزایش یافت و ماده مربوطه در اساسنامه اصلاح گردید . - موارد ذیل به موضوع شرکت الحاق شد و ماده مربوطه در اساسنامه اصلاح گردید : طراحی، نقشه کشی، نظارت و اجرا امور پیمانکاری مربوط به ابنیه سبک و سنگین بتنی و فلزی و ساختمان سازی و راهسازی شامل راه اصلی و فرعی- آزاد راه ها- بزرگ راه ها- باند فرودگاه- راه های ریلی و روستایی و معابر- تجهیزات ابنیه- خطوط انتقال و تصفیه خانه های آب و فاضلاب- زه کشی و جدول بندی- مخازن آب و فاضلاب- محوطه سازی و بند های انحرافی- ایجاد فضای سبز- پل سازی و سد سازی- محاسبه و بر آورد پروژه های عمرانی- نقشه برداری- در صورت ضرورت قانونی انجام موضوعات فعالیت پس از اخذ مجوزهای لازم .

اداره کل ثبت اسناد و املاک استان لرستان اداره ثبت شرکت ها و موسسات غیرتجاری خرم آباد (۸۸۳۱۵۷)

رونوشت آگهی حصر وراثت

آقای محمد پور رمضان دارای شناسنامه شماره ۲۴ به شرح دادخواست کلاسه ۴/۲۹۸/۹۹ از این دادگاه درخواست گواهی حصر وراثت نموده و چنین توضیح داده که شادروان فرامرز پور رمضان بشناسنامه ۴۱ در تاریخ ۹۹/۳/۹ اقامتگاه دائمی خود بدرود زندگی گفته ورثه حین الفوت آن مرحوم منحصر است به ۱- محمد پور رمضان ف فرامرز و نوابه به ش ش ۲۴ متولد ۱۳۶۳ صادره از بابل (پسر متوفی)

قاضی شعبه چهارم - سیده زهرا حسینی شورای حل اختلاف بابل ۱۷۵۵

رونوشت آگهی حصر وراثت

آقای غلامرضا پورحسنی دارای شناسنامه شماره ۱۳۵۶ به شرح دادخواست به کلاسه ۴/۳۵۰/۹۹ از این دادگاه درخواست گواهی حصر وراثت نموده و چنین توضیح داده که شادروان ابوالحسن پور حسنی بشناسنامه ۹۰ در تاریخ ۹۸/۱۲/۱ اقامتگاه دائمی خود بدرود زندگی گفته ورثه حین الفوت آن مرحوم منحصر است به ۱- محمدرضا پورحسنی ف ابوالحسن و فاطمه به ش ش ۷۷۱ متولد ۱۳۴۶ صادره از بابل (پسر متوفی) ۲- غلامرضا پورحسنی ف ابوالحسن و فاطمه به ش ش ۱۳۵۶ متولد ۱۳۵۲ صادره از بابل (پسر متوفی) ۳- حسین پورحسنی ف ابوالحسن و فاطمه به ش ش ۱۰۰۴ متولد ۱۳۵۰ صادره از بابل (پسر متوفی) ۴- مریم پورحسنی ف ابوالحسن و فاطمه به ش ش ۶ متولد ۱۳۳۲ صادره از بابل (دختر متوفی) ۵- عفت پورحسنی ف ابوالحسن و فاطمه به ش ش ۴۰ متولد ۱۳۴۰ صادره از بابل (دختر متوفی) ۶- منصوره پورحسنی ف ابوالحسن و فاطمه به ش ش ۷۷۲ متولد ۱۳۴۳ صادره از بابل (دختر متوفی) ۷- معصومه پورحسنی ف ابوالحسن و فاطمه به ش ش ۲۱ متولد ۱۳۴۶ صادره ازبابل (دختر متوفی) ۸- عشرت پورحسنی ف ابوالحسن و فاطمه به ش ش ۲۳ متولد ۱۳۳۷ صادره از بابل(دختر متوفی)

قاضی شعبه چهارم شورای حل اختلاف بابل ۱۷۵۶

رونوشت آگهی حصر وراثت

آقای حسین نادریان دارای شناسنامه شماره ۱۹۶۷ به شرح دادخواست به کلاسه ۲۳۴/۹۹ از این دادگاه درخواست گواهی حصر وراثت نموده و چنین توضیح داده که شادروان نصرت اله نادریان بشناسنامه ۱۴۵ در تاریخ ۹۸/۱۲/۵ اقامتگاه دائمی خود بدرود زندگی گفته ورثه حین الفوت آن مرحوم منحصر است به ۱- حسین نادریان فرزند نصرت اله ش ش ۱۹۶۷ نسبت فرزند پسر متوفی ۲- حسام نادریان فرزند نصرت اله ش ش ۲۰۵۰۳۹۴۰۶۳ نسبت فرزند پسر متوفی ۳- نفیسه نادریان فرزند نصرت اله ش ش ۴۹۴۵ نسبت فرزند دختر متوفی ۴- اعظم بیشه سری فرزند میرجواد ش ش ۱۶۸ نسبت همسر متوفی

قاضی شعبه ۱۴ شورای حل اختلاف بابل ۱۷۵۷

گواهی حصر وراثت

آقای شفیع تبار سماکوش بشناسنامه شماره ۳۲۶ به استناد شهادتنامه و گواهی فوت و فتوکپی شناسنامه ورثه درخواستی به کلاسه ۴/۳۲۹/۹۹ تقدیم این دادگاه نموده چنین اشعار داشته است که شادروان یدالله شفیع تبار سماکوش در تاریخ ۹۶/۱/۱۸ در اقامتگاه دائمی خود در گذشته و ورثه حین الفوت وی عبارتند از : ۱- علی شفیع تبار سماکوش ف یدالله و آمنه به ش ش ۳۶۶ متولد ۱۳۵۰ صادره از بابل (پسر متوفی) ۲- اسماعیل شفیع تبار سماکوش ف یدالله و آمنه به ش ش ۲۱۸ متولد ۱۳۴۷ صادره از بابل (دختر متوفی) ۳- ساره شفیع تبار سماکوش ف یدالله و آمنه به ش ش ۱۵۹ متولد ۱۳۴۴ صادره از بابل (دختر متوفی) ۴- آمنه شفیع تبار سماکوش ف روح الله و نجیبه به ش ش ۱۶۴ متولد ۱۳۲۶ صادره از بابل (همسر متوفی)

قاضی شعبه چهارم شورای حل اختلاف بابل ۱۷۵۸

گواهی حصر وراثت

آقای منوچهر شکرایی با وکالت علیرضا کاظمی حاجی، بشناسنامه ۳۱ به استناد شهادتنامه و گواهی فوت و فتوکپی بشناسنامه ورثه درخواستی به کلاسه ۴/۳۲۱/۹۹ تقدیم این دادگاه نموده چنین اشعار داشته است که شادروان کاوه شکرایی بشناسنامه شماره ۲۴۹۱ در تاریخ ۹۸/۱۲/۱۷ در اقامتگاه دائمی خود در گذشته و ورثه حین الفوت وی عبارتند از ۱- منوچهر شکرایی ف حسینجان و فاطمه بیگم به ش ش ۱۳ متولد ۱۳۳۲ صادره از قانقشهر (پدر متوفی) ۲- طیبه ضیا بخش طبری ف محمد تقی و نرجس به ش ش ۲۰۵ متولد ۱۳۳۶ صادره از بابل (مادر متوفی)

قاضی شعبه چهارم شورای حل اختلاف بابل ۱۷۵۹

اداره ثبت اسناد و املاک حوزه ثبت ملک زابل

آگهی موضوع ماده ۳ قانون و ماده ۱۳ آئین نامه قانون تعیین تکلیف وضعیت ثبتی و اراضی و ساختمانهای فاقد سند رسمی برابر رای شماره ۱۳۹۸۶۰۳۲۲۰۰۲۰۰۳۸۷۵ مورخ ۱۳۹۸/۱۱/۲۸ هیات اول موضوع قانون تعیین تکلیف وضعیت ثبتی اراضی و ساختمانهای فاقد سند رسمی مستقر در واحد ثبتی حوزه ثبت ملک زابل تصرفات مالکانه بلامعارض متقاضی آقای نیما عظیم نیا فرزند غلامعلی بشماره شناسنامه ۳۶۶ ۱۹۹۴۵۲۲ صادره از زابل در ششدانگ یک باب خانه به مساحت ۳۵۰متر مربع پلاک ۸۸۷ فرعی از ۱- اصلی واقع در بخش دو سیستان شهر زابل روستای خراشادی خریداری از مالک رسمی آقای رضا نژاد اردونی احدی از ورثه محمدحسن نژاد اردونی محرز گردیده است.لذا به منظور اطلاع عموم مراتب در دو نوبت به فاصله ۱۵ روز در روزنامه کثیرالانتشار آگهی میشود در صورتی که اشخاص نسبت به صدور سند مالکیت متقاضی اعتراضی داشته باشند می توانند از تاریخ انتشار اولین آگهی به مدت دو ماه اعتراض خود را به این اداره تسلیم و پس از اخذ رسید.ظرف مدت یک ماه از تاریخ تسلیم اعتراض،دادخواست خود رابه مرجع قضایی تقدیم نمایند.بدیهی است درصورت انقضای مدت مذکور و عدم وصول اعتراض طبق مقررات سند مالکیت صادر خواهد شد.در خصوص ماده۱۳ قانون تعیین تکلیف وضعیت ثبتی اراضی و ساختمانهای فاقد سند رسمی و ماده۱۳ آیین نامه اجرایی آن نسبت به تنظیم اظهار نامه حاوی تحدید حدود اقدام گردد م الف ۱۹۱

تاریخ انتشار نوبت دوم: ۱۳۹۹/۰۴/۰۳

مهدی پهلوانروی رئیس ثبت اسناد املاک ۱۷۵۳

اداره ثبت اسناد و املاک حوزه ثبت ملک زابل

آگهی موضوع ماده ۳ قانون و ماده ۱۳ آئین نامه قانون تعیین تکلیف وضعیت ثبتی و اراضی و ساختمانهای فاقد سند رسمی برابر رای شماره ۱۳۹۸۶۰۳۲۲۰۰۲۰۰۳۸۷۶ مورخ ۱۳۹۸/۱۱/۲۸ هیات اول موضوع قانون تعیین تکلیف وضعیت ثبتی اراضی و ساختمانهای فاقد سند رسمی مستقر در واحد ثبتی حوزه ثبت ملک زابل تصرفات مالکانه بلامعارض متقاضی خانم صغرا بزی قوی فرزند غلامحسین بشماره شناسنامه ۱۴ صادره از زابل در ششدانگ یک باب خانه به مساحت ۳۵۰متر مربع پلاک ۸۸۷ فرعی از ۱- اصلی واقع در بخش دو سیستان شهر زابل روستای خراشادی کشاورز ۱۳ روبه روی دبستان برکت خریداری از مالک رسمی آقای رضانژاد اردونی احدی ازورثه محمدحسن نژاد اردونی محرز گردیده است.لذا به منظور اطلاع عموم مراتب در دو نوبت به فاصله ۱۵ روز در روزنامه کثیرالانتشار آگهی میشود در صورتی که اشخاص نسبت به صدور سند مالکیت متقاضی اعتراضی داشته باشند می توانند از تاریخ انتشار اولین آگهی به مدت دو ماه اعتراض خود را به این اداره تسلیم و پس از اخذ رسید.ظرف مدت یک ماه از تاریخ تسلیم اعتراض،دادخواست خود رابه مرجع قضایی تقدیم نمایند.بدیهی است درصورت انقضای مدت مذکور و عدم وصول اعتراض طبق مقررات سند مالکیت صادر خواهد شد.در خصوص ماده۱۳ قانون تعیین تکلیف وضعیت ثبتی اراضی و ساختمانهای فاقد سند رسمی و ماده۱۳ آیین نامه اجرایی آن نسبت به تنظیم اظهار نامه حاوی تحدید حدود اقدام گردد م الف ۱۹۲

تاریخ انتشار نوبت دوم: ۱۳۹۹/۰۴/۰۳

مهدی پهلوانروی رئیس ثبت اسناد املاک ۱۷۵۲

روزنامه صبح ایران
کلید
سه‌شنبه ۳ تیر ۱۳۹۹ / شماره ۱۳۴۳ / سال هفتم

دریچه

معاون پرستاری وزارت بهداشت خبر داد

اعزام ۴۰ پرستار ویژه ICU به استان خوزستان

معاون پرستاری وزارت بهداشت از اعزام ۴۰ پرستار ویژه ICU در پی افزایش شیوع کرونا در خوزستان، به این استان خبر داد.

مریم حضرتی با اعلام این خبر، اظهار کرد: بنا بر اعلام نیاز دانشگاه علوم پزشکی، اهواز و دزفول و دانشکده های علوم پزشکی آبادان به پرستاران ICU کار، کمیته پایش وضعیت نیروی انسانی پرستاری موضوع را در دست بررسی قرار داد و با هماهنگی با دانشگاه های بوشهر، خراسان رضوی، تهران، اردبیل، شهید بهشتی، یزد و دانشکده نیشابور، ۴۰ نفر از پرستاران ویژه ICU برای مدت حداقل ۱۵ روز به اهواز، آبادان و دزفول اعزام شدند که این زمان متناسب با شرایط بیماری قابل تمدید خواهد بود.

حضرتی از پایش و رصد روزانه وضعیت پرستاری در دانشگاه ها و دانشکده های علوم پزشکی خبر داد و گفت: اگرچه کمبود نیروی پرستاری در کشور وجود دارد. اما پرستاران با ایثار و تلاش شبانه روزی بیش از توان خود به بیماران و نظام سلامت ارائه خدمت می کنند و علاوه بر آن دانشگاه ها و دانشکده های علوم پزشکی در شرایط بحران و نیاز به کمک رسانی علیرغم نیاز خود به نیروهای تخصصی در اعزام نیرو همکاری می کنند که جا دارد از تلاش های مدیران پرستاری و روسای دانشگاه و دانشکده های مبدا و مقصد پرستاران اعزامی صمیمانه تقدیر و تشکر کنم.

وی علت شیوع گسترده کرونا در این استان را بر اساس گزارشات، رعایت نکردن فاصله گذاری اجتماعی، حضور مردم در مراسم عزاداری و عروسی و تجمعات دیگر دانست و عنوان کرد: امیدواریم مردم در استان های قرمز و در وضعیت هشدار، نکات بهداشتی و فاصله گذاری ها و محدودیت ها را رعایت کنند تا شاهد کاهش موارد ابتلای جدید به این بیماری باشیم.

وزیر بهداشت:

هنوز در موج اول کرونا هستیم

وزیر بهداشت، با اشاره به افزایش موارد ابتلا به کرونا در کشور، گفت: هنوز در حال تجربه کردن موج اول این بیماری هستیم.

سعید نمکی، در اجلاس مجازی رؤسای دانشگاه‌ها و دانشکده‌های علوم پزشکی سراسر کشور، اظهار داشت: حتی در استان‌هایی که فکر می‌کنیم موج اول کرونا را پشت سر گذاشته‌ایم، موج اول را به طور کامل تجربه نکرده‌ایم.

وزیر بهداشت گفت: از دیدگاه اپیدمیولوژیک وقتی بیش از ۳۵ یا ۴۰ درصد از جمعیت، تجربه یک بیماری را داشته باشند و بعد بیماری فروکش کرده باشد، باید فکر کنیم تعدادی بیمار علامت دار و تعدادی بدون علامت با پاتوژن ویروس، تماس داشته‌اند.

وی اضافه کرد: در کشور در حال تجربه کردن موج اول کرونا هستیم اما ممکن است شکل موج اول کرونا با آنچه در استان دیگری، تجربه کرده‌ایم، متفاوت باشد. باید باور کنیم و به مردم هم بگوییم که ویروس کرونا تمام نشده، پیک بیماری رد نشده و کرونا، یک ویروس پیچیده تو در توی صد هزار چهره است و ممکن است یک پروتکل درمانی در یک منطقه جواب دهد و در منطقه دیگری جواب ندهد.

وزیر بهداشت افزود: از روز اول شیوع کرونا در چین به همکاران و معاونین ام گفتم که این ویروس، با تمام ویروس‌هایی که دیده‌اید، متفاوت است. بنده به عنوان یک ایمونولوژیست معتقدم که این ویروس، یک شتر گاو پلنگ است که می‌تواند گاز بگیرد و لگد و شاخ بزند.

وزیر بهداشت تصریح کرد: امروز بیشتر از قبل معتقدم که ویروس کرونا، بسیار پیچیده و هنوز هم ناشناخته است. هرگز فکر نکنیم که رفتار ویروس با روز قبل و در اقلیم‌های مختلف؛ یکسان است. رفتار ویروس کرونا در جنوب کرمان با هرمزگان و یا میناب با بندرعباس و شهرهای دیگر، کاملاً متفاوت است بنابراین ویروس کرونا در اقلیم، نژاد و آب و هوای مختلف، بروز متفاوتی دارد. نمکی در خصوص آمادگی پرسنل برای روزهای آینده مقابله با کرونا، گفت: در استان‌هایی که هنوز گرفتاری عمده‌ای ندارند و از گرفتاری قبلی عبور کرده‌اند، از معاونین پرستاری و درمان خواسته ام تا مهلتی دهند که همکاران کادر درمانی بتوانند نفس بکشند و با ارائه تسهیلاتی بتوانند به همراه خانواده‌های شأن، با رعایت اصول بهداشتی سفر کنند تا اگر طوفان جدیدی در راه بود بتوانیم همکاران تازه نفسی داشته باشیم. وی خاطرنشان کرد: تا امروز حدود ۸۷ درصد از بیماران کووید ۱۹، گرفتار چاقی، دیابت و بیماری زمینه‌ای بودند. سیاست ما باید این باشد که تخت‌های بیمارستانی کمتری درگیر شود و اجازه ندهیم که افراد پرخطر به فازهای بعدی بیماری بروند. گروه هدف ما از این بعد افراد بالای ۶۰ سال، بیماران دارای بیماری زمینه‌ای و افراد چاق و دارای اضافه وزن است. سه روز قبل در استان هرمزگان دختربچه ۱۰ ساله‌ای بر اثر کرونا فوت کرد که با پدر و مادر خود برای گردش به قشم سفر کرده بودند و تنها مشکل این فرد، اضافه وزن بود. وزیر بهداشت افزود: باید وزن افراد را در افراد بالغ، کودکان و گروه‌های مختلف، کنترل کنیم و این فرصت را برای کار ویژه دانشگاه‌ها و دانشکده‌های علوم پزشکی در تغییر سبک زندگی، الگوی تغذیه و کاهش وزن به عنوان یک عامل خطر برای گروه‌های مختلف جمعیتی غنیمت بشماریم. باید گروه‌های پرخطر را دریابیم و خدمات الکترونیک را برای آنها توسعه دهیم و بتوانیم داروهای مورد نیاز را به راحتی و درب منازل آنها تحویل دهیم و پزشکی از راه دور را برای این گروه‌ها، فعال‌تر کنیم. نمکی تاکید کرد: حتماً باید به همپوشانی و همزمانی کرونا و آنفلوانزا در فصل پاییز توجه ویژه کنیم. به همین دلیل بیش از ۱۰ برابر سال گذشته به دنبال تأمین واکسن آنفلوانزا هستیم البته تقاضا برای این واکسن در دنیا افزایش یافته و تأمین آن راحت نیست.



پرداخت وام ۵ میلیون تومانی به مددجویان بهزیستی

رئیس سازمان بهزیستی کشور از پرداخت وام قرض الحسنه ۵ میلیون تومانی به مددجویان این سازمان در توافق با بنیاد علوی خبر داد.

وحید قبادی دانا با اشاره به پرداخت وام به مددجویان آسیب دیده در شرایط ناشی از کرونا گفت: با توجه به شرایط سخت ناشی از شیوع کرونا برای مددجویان سازمان بهزیستی و اینکه برخی از آنها با مشکلات معیشتی به دنبال ابتلا به کرونا رو به رو شده‌اند، تفاهم نامه‌ای بین سازمان بهزیستی و بنیاد علوی منعقد شد تا برای چهار هزار نفر از کسانی که در اثر ابتلا به کرونا دچار مشکلات معیشتی شده‌اند وام قرض الحسنه‌ای به مبلغ پنج میلیون تومان با اقساط ۲۴ ماه پرداخت شود. وی افزود: در تمام استان‌های کشور تمام افراد تحت پوشش می‌توانند این وام را دریافت کنند و با معرفی سازمان بهزیستی و تامین اعتبار بنیاد علوی و از طریق صندوق امداد ولایت کمیته امداد امام خمینی این تسهیلات پرداخت می‌شود.

مدیرعامل سازمان انتقال خون ایران مطرح کرد؛

ترس کاذب بهبودیافتگان کرونا از اهدای پلاسما

عشقی گفت: ما از بهبودیافتگان کرونا درخواست می‌کنیم در اهدای پلاسما پیش قدم باشند و ترس کاذب را کنار بگذارند.

پیمان عشقی مدیر عامل سازمان انتقال خون ایران، در برنامه «تهران کلینیک» رادیو تهران درباره اوج گیری دوباره کرونا در کشور از یک سو و امیدواری‌ها برای درمان از طریق پلاسمادرمانی، اظهار کرد: پیش بینی می‌شد که پیک دوم بیماری کرونا، عوارض و عواقب و مرگ و میرها در جامعه رخ دهد. در مورد روش‌های دیگر درمانی از جمله داروها و اقداماتی که در دنیا و در ایران در جریان است، توضیحات بیشتری نمی‌دهم، اما در مورد پلاسمادرمانی باید بگویم که از هفته دوم و سوم اعلام رسمی کرونا در ایران، این اقدام شروع شد که اول به صورت یک کارآزمایی بالینی بود، ولی زمانی که نتایج کارآزمایی موفقیت آمیز بود ما به این نتیجه رسیدیم که هر چه زودتر درمان با پلاسمای بهبود یافتگان از بیماری کرونا آغاز شود.

مدیر عامل سازمان انتقال خون ایران بیان کرد: در بدن بهبودیافتگان از بیماری کرونا، پادتن ضد کرونا وجود دارد و حدس می‌زنیم به واسطه آن پادتن بالایی که در بدنشان بوده است توانسته‌اند شفا پیدا کنند و بهبود بیابند. ما پادتن این‌ها را از طریق پلاسمای استخراج می‌کنیم و این پلاسما را در اختیار بیمارانی می‌گذاریم که الان بستری هستند.

تاثیر پلاسمادرمانی در کاهش ۵۰ درصدی مرگ و میرها

عشقی افزود: زمانی که نتایج کارآزمایی را مرور کردیم، متوجه شدیم که پلاسمادرمانی به طور تقریبی ۵۰ درصد مرگ و میر را کاهش می‌دهد و این برای ما امیدوار کننده بود. پلاسمادرمانی نه تنها در ایران که در جهان امیدوار کننده است و نتایج خوبی را نشان داده است، بنابراین کارآزمایی دوم را از اواسط اردیبهشت ماه در سه استان قرمز یعنی سیستان و بلوچستان، هرمزگان و به خصوص خوزستان شروع کردیم. مدیر عامل سازمان انتقال خون ایران تاکید کرد: چند روز پیش هم ریاست محترم دانشگاه علوم پزشکی جندی شاپور اعلام کرد که نتایج این کارآزمایی از اولی بهتر بوده است، یعنی زمانی که ما پلاسما را هر چه سریع‌تر به بیمار کرونایی تزریق کنیم اصلاً مریض، بدحال نمی‌شود، بنابراین نتایج خیلی خوبی را گرفته ایم. ما الان با پلاسما می‌توانیم از بار بیماران بد حالمان کم کنیم و مرگ و میر را کاهش دهیم. عشقی تصریح کرد: تنها مشکل مهمی که داریم این است که بهبودیافتگان از کرونا به دعوت ما آن پاسخی را که باید دهند، نمی‌دهند. در این زمینه رؤسای دانشگاه ها، معاونت‌های درمان، روابط عمومی انتقال خون و حتی رسانه‌ها خیلی تلاش کرده‌اند، اما این تلاش‌ها کافی نیست و باید تلاش‌های بیشتری صورت گیرد. او در پاسخ به این سوال که «زمانی که بیماری بهبود پیدا می‌کند، قبل از اینکه از بیمارستان مرخص شود آیا این امکان وجود ندارد که در بیمارستان پلاسما را از او بگیرند؟» گفت: آن موقع بنا به دلایل طبی و اینکه هنوز آنتی بادی آن‌قدر بالا نرفته است، نمی‌شود. آنتی بادی‌ها یک منحنی دارند و از روز چهاردهم تا روز بیست و هشتم اوج می‌گیرند و بعد از روز بیست و هشتم تا یک ماه بعد از بهبود تا سه الی چهار ماه در حداکثر تیتر هستند و هر چه تیتر بالاتر باشد برای ما مهم‌تر است. عشقی در پاسخ به این سوال که «شما با بیمارانی که بهبود پیدا کرده اند تماس می‌گیرید و مراجعه نمی‌کنند یا کلا به تبلیغات رسانه بسنده کرده اید؟» اظهار کرد: دو راه برای فراخوان بهبودیافته‌ها وجود دارد، یکی فراخوان عمومی است که از طریق رسانه‌ها و تبلیغات شهری انجام می‌شود، بنابراین هر کسی که در خیابان عبور می‌کند، این تبلیغات را ببیند و اگر خودش یا خانواده اش بهبود یافته کرونا هستند به مراکز انتقال خون مراجعه کنند تا ما در آنجا پلاسمایشان را بگیریم. اهدای پلاسما از اهدای خون راحت‌تر است، فقط به جای ۲۰ دقیقه، یک ساعت زیر دستگاه می‌نشینند و خونی هم از فرد خارج نمی‌شود و سلول‌های خونی به فرد می‌شود و ما با آن دستگاه فقط زردآبه خون را از آنها می‌گیریم.



باید ترس کاذب اهدای پلاسما را از میان برداریم

مدیر عامل سازمان انتقال خون ایران درباره احتمال ترس داشتن بهبودیافتگان، گفت: ما باید این ترس کاذب را از میان برداریم. به پایگاه‌های انتقال خون مراجعه می‌کنند و این پایگاه‌ها محل مراجعه افراد کاملا سالم است، کسی که ۱ ماه از بهبودش گذشته باشد کاملا سالم تلقی می‌شود و بر اساس استانداردهای جهانی می‌تواند حتی خون اهدا کند و یا سر کار برگردد و این فرد کسی نیست که کسالت داشته باشد. عشقی یادآوری کرد: پایگاه‌های انتقال خون تمام استانداردها و پروتکل‌ها از جمله استفاده از مواد ضد عفونی کننده، ماسک و فاصله گذاری اجتماعی را رعایت می‌کنند و از پاساژ و خیابان‌ها و اماکن عمومی دیگر امن‌تر است (چون مردم مثل روزهای قبل از کرونا در خیابان‌ها تردد می‌کنند و تمام مراسم‌ها را به جا می‌آورند). این را هم اضافه کنم که این دارو، دارویی نیست که ما بتوانیم از خارج وارد کنیم و دارویی است که باید از خون ملت شریف ایران تهیه کنیم و اگر مردم اراده کنند می‌توانیم یکدیگر را نجات دهیم.

رئیس مرکز مدیریت پیوند و درمان بیماری‌های وزارت بهداشت مطرح کرد؛

ابلاغ دستورالعمل اجرایی ارائه خدمات بیمه درمانی به معتادان مواد مخدر و روانگردان

شادنوش از بازبینی و ابلاغ دستورالعمل اجرایی ارائه خدمات بیمه درمانی به معتادان مواد مخدر و روانگردان، خبر داد.

مهدی شادنوش، رئیس مرکز مدیریت پیوند و درمان بیماری های وزارت بهداشت در آستانه روز جهانی مبارزه با مواد مخدر ضمن تشریح اقدامات مرکز مدیریت پیوند و درمان بیماری‌های وزارت بهداشت در سال ۹۹، درباره بازبینی و ابلاغ دستورالعمل اجرایی ارائه خدمات بیمه درمانی به معتادان مواد مخدر و روانگردان اظهار کرد: اجرایی ارائه خدمات بیمه درمانی به معتادان مواد مخدر و روانگردان یکی از مهمترین اقدامات اخیر این مرکز است براین اساس به منظور اجرای این دستورالعمل، اعتبار ۵۰۰ میلیارد ریالی تخصیص داده شد. شادنوش در ادامه بررسی و ابلاغ نهایی تعرفه پیشنهادی خدمات درمان سرپایی اعتیاد را نیز از دیگر اقدامات این مرکز برشمرد و بیان کرد: این تعرفه از سال ۱۳۹۴ تاکنون به علت موانع موجود ابلاغ نشده بود که با تشکیل جلسات کارشناسی و پیگیری‌های مداوم کارشناسان این مرکز، سرانجام در بهار ۱۳۹۹ جهت اجرا در مراکز به دانشگاه‌ها ابلاغ شد.

ابلاغ دستورالعمل فعالیت مراکز درمان سرپایی اختلال مصرف مواد در همه گیری کووید ۱۹

شادنوش با اشاره به مشکلات ناشی از همه گیری کووید ۱۹ در کشور، تصریح کرد: ابلاغ پروتکل درمان با داروهای آگونیست در همه گیری کووید ۱۹، ابلاغ دستورالعمل فعالیت مراکز درمان سرپایی اختلال مصرف مواد در همه گیری کووید ۱۹ و ارائه خدمات درمانی و نگهداری به معتادان متجاهر در مراکز ماده ۱۶، از اقدامات گروه سلامت روان و اعتیاد معاونت درمان وزارت بهداشت، درمان و آموزش پزشکی بوده است.

برگزاری کارگاه‌های بازآموزی و توانمندسازی پزشکان و پرسنل مراکز درمانی اختلال مصرف مواد

او به برنامه این مرکز برای برگزاری کارگاه‌های بازآموزی و توانمندسازی پزشکان و پرسنل مراکز درمانی اختلال مصرف مواد (MMT)، اشاره کرده و افزود: سرفصل‌های دوره‌های آموزشی اعتیاد ویژه پزشکان و روانشناسان نیز مورد بازبینی قرار گرفته و این دوره‌ها از این پس با سرفصل‌های جدید برگزار خواهد شد.



خبر

رئیس سازمان غذا و دارو عنوان کرد

۲۰ میلیون دلار صرفه جویی ارزی با تولید انسولین قلمی

رئیس سازمان غذا و دارو گفت: با راه اندازی اولین خط تولید انسولین قلمی در کشور، شاهد صرفه جویی ۲۰ میلیون دلاری هستیم.

محمد رضا شانه ساز، در مراسم رونمایی از اولین خط تولید انسولین قلمی در کشور که به صورت ویدئوکنفرانس و با دستور وزیر بهداشت انجام شد، با بیان این مطلب، افزود: دو هفته پیش در اراک خط تولید مواد اولیه دارویی افتتاح شد و ظرف یکی دو هفته آینده نیز محصولات جدید دارویی در کشور رونمایی و روانه بازار می‌شوند. وی تاکید کرد: نمکی اصرار بسیار زیادی دارند که تولید محصولات ارزبر در کشور، در اولویت قرار گیرد و با توجه به ارزبری فوق العاده بالای انسولین در کنار فرآورده‌های پلاسمایی و خونی و واکسن، به ویژه در سال‌های سخت تحریم، باید شرکت‌های تولید کننده این محصولات در کشور با سرعت افتتاح شوند. شانه ساز افزود: حدود یک ماه است که انسولین قلمی تولیدی شرکت پویش دارو وارد بازار شده و خوشبختانه با استقبال پزشکان و بیماران نیز روبرو شده است. این شرکت در زمینه تولید داروهای بایوتک، پیشگام بوده است. رئیس سازمان غذا و دارو یادآور شد: در کمیسیون ساخت و تولید تصمیم گرفتیم که دیگر سالانه فهرستی را اعلام نکنیم و نیازهای کشور در حوزه اقلام دارویی، ملزومات و تجهیزات پزشکی را در سایت سازمان غذا و دارو اعلام کنیم و از محققان، اساتید و صنایع نیز تقاضا داریم به این لیست توجه و برای تولید آنها گام بردارند.

زالی اعلام کرد

افزایش بار مراجعات بیماران مبتلا به کرونا در تهران

فرمانده عملیات مقابله با کرونا در تهران با اشاره به افزایش بار مراجعان بیماران مبتلا به کرونا در تهران گفت: در دو هفته اخیر نمودار تعداد مراجعان ، افراد بستری و مرگ و میرها در حال تغییر است.

علیرضا زالی در جلسه تکریم مدیران پرستاری واحدهای تابعه دانشگاه علوم پزشکی شهید بهشتی پرستاران را سردمداران خط مقدم مقابله با ویروس کرونا توصیف کرد و گفت: در دو هفته اخیر نمودار تعداد مراجعان، افراد بستری و مرگ و میرها در حال تغییر است. موج جدید بیماران کووید ۱۹ فشار کاری مضاعف‌تری را به سیستم و بهداشت و درمان، خصوصاً کادر پرستاری وارد می‌کند. وی برنامه‌ریزی منسجم‌تر و کسب مهارت بیشتر برای مقابله با موج احتمالی دوم کرونا را از سوی کادر پرستاری دانشگاه مورد تاکید قرار داد و با اشاره به اقدامات مؤثر کادر پرستاری دانشگاه توضیح داد: پرستاران در بحران کرونا خوش درخشیدند و برترین کارنامه حرفه‌ای سال‌های اخیر را به نمایش گذاشتند. فرمانده عملیات مقابله با کرونا در کلان شهر تهران گفت: امروز فعالیت بخش‌های مختلف بیمارستان‌ها با روزهای آغازین اپیدمی کرونا تغییر کرده و بیمارستان‌ها علاوه بر پذیرش بیماران کرونایی میزبان بیماران غیر کرونایی نیز هستند بنابراین بیمارستانها در بخش‌های مختلف باید طبق الگویی متفاوت‌تر از گذشته فعالیت کنند.

جدول شماره ۱۳۲۹

افقی:
۱ - نوعی محصول تابستانی - فیلم جدید محمدهادی کریمی با هنرنمایی علیرضا شجاع نوری و نیکی کریمی
۲ - الهه عقل- جوش چرکی - سبکی موسیقیایی
۳ - بازخورد - شن نرم - ماه هشتم
۴ - مدد - طمع - مقصود - لباس صاف کن
۵ - نفس دردمند - بی شمار - ضد فراز
۶ - شهری در جنوب شرقی استان همدان- پارچه روپوشی- عدد عنقا
۷ - قانون چنگیز - فلکه های شهری - بت بی سروپا
۸ - برچیده شده و نابود- نام قدیم جیحون - کبوتر خانگی
۹ - بسیار خنک - نام شجاع کاوه بازیگر توانمند تئاتر، سینما و تلویزیون - سنت و خلق و خو
۱۰ - حرفی برای دهان کجی - برج پاریس- استاد شاعران جهان
۱۱ - مرکز روسیه- پیشگاه اتاق- صحنه زیبای فوتبال
۱۲ - فعالیت ابتکاری - حیا - هرگز نه- مگر
۱۳ - جادوگر - آسیاب خانگی - کالاها
۱۴ - حالت قانونی پیدا کردن - جد اعلای حضرت رسول اکرم(ص)- باد ملایم و نوازشگر
۱۵ - شیرینی مخصوص عید نوروز در گیلان - آبزی متنوع

عمودی:
۱ - ترمیم فرورفتگی بدنه خودرو - فنج خانگی
۲ - گوهر بی همتا - جمله دستوری- سازمان فضانوردی آمریکا
۳ - جایگزین کبریت - تکیه گاه - لطف داشتن
۴ - پیدا کن! - کشتیبان - برگ برنده - مکر
۵ - مجموعه حرکات رزمی - نخستین حیوانی بود که مدار زمین را دور زد - ماهی کنسروی
۶ - زغال سنگ مرغوب- مهتر و پیشوا- مردود
۷ - مظهر نرمی - کنایه از بخشنده و بزرگوار - گرو گذارنده
۸ - عایدی و دخل - شهر آرزو - خیزابها
۹ - کل،سراسر - امری که نوبت به نوبت و گاه به گاه صورت می گیرد - موسسه انتشاراتی
۱۰ - شاه فرانسوی - داستان کوتاه - ابر زمینی
۱۱ - چوب خوشبو - عداوت - فهمیده
۱۲ - سازمان جاسوسی - طلیعه اعداد - خانه - ذات، سرشت
۱۳ - وسیله ها - صفحات داخلی روزنامه - خبرگزاری رسمی ایتالیا
۱۴ - اثر بیدل - افسانه سرا - شکایت
۱۵ - ماده عایق کاری - بیماری خطرناک خونی

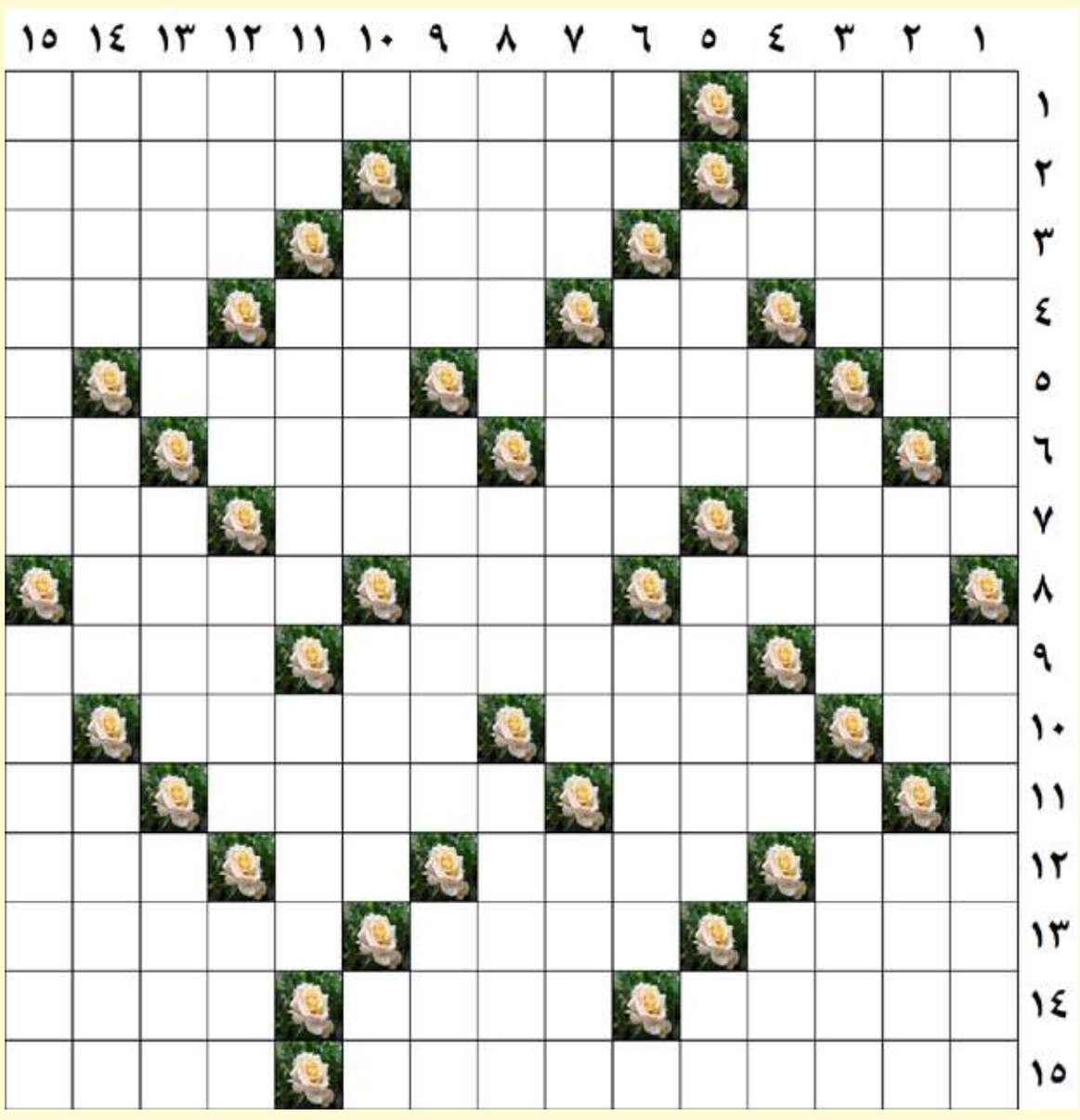

طراح: محمد ستارزاده

جدول شماره ۱۳۲۸

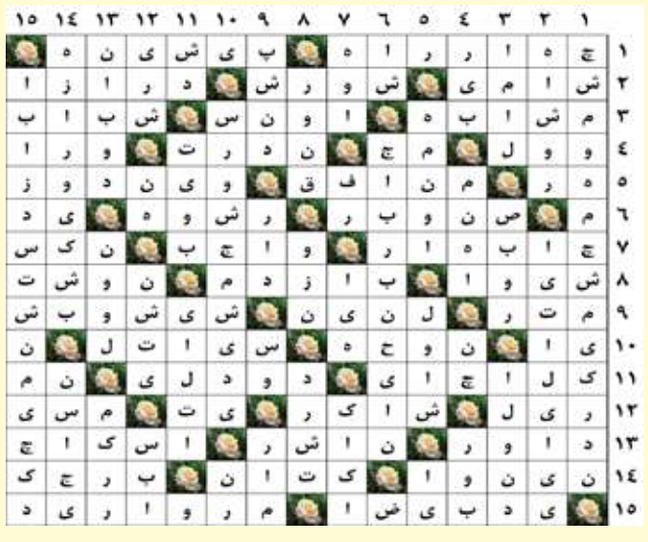

روزنامه صبح ایران
کلید
سه‌شنبه/ ۳ تیر ۱۳۹۹ /شماره ۱۳۴۳ / سال هفتم

خبر

برگزاری نخستین قرار معنوی مدیران شهرداری‌های کلان‌شهر کشوربه پیشنهاد شهرداری قم

نخستین قرار معنوی مجازی مدیران کل ارتباطات و امور بین‌الملل شهرداری‌های کلان‌شهر کشور برای نخستین بار در آستانه دهه کرامت و به پیشنهاد شهرداری قم برگزار شد. قم، قرار معنوی مجازی مدیران کل ارتباطات و امور بین‌الملل شهرداری‌های کلان‌شهر کشور برای نخستین بار در آستانه دهه کرامت از محل حرم مطهر حضرت فاطمه معصومه(س) برگزار شد. این نشست با موضوع تشریح برنامه‌های شهرداری قم به مناسبت ولادت حضرت فاطمه معصومه(س) و توجه ویژه به جایگاه دینی و معنوی آن حضرت و با هدف برقراری تعامل و ارتباطات فی ما بین در اشتراک تجربیات اقدامات و برنامه‌های انجام شده در گرامیداشت مناسبت‌های ملی و مذهبی برای نخستین بار در سطح کشور برگزار شد. در این نشست فرهنگی، مدیران ارتباطات و امور بین‌الملل کلان‌شهرهای کرمانشاه، اردبیل، شیراز، اراک، زاهدان، تبریز، اصفهان، بندرعباس، رشت و قم حضور داشتند و این برنامه به‌صورت مستقیم و در قالب وبینار(ویدئو کنفرانس) از محل حرم مطهر حضرت معصومه (س) بخش گردید. گفتنی است در حاشیه این مراسم طرح تبلیغات محیطی ویژه دهه کرامت که با مشارکت شهرداری قم و آستان مقدس حضرت فاطمه معصومه(س) تهیه شده است، برای نخستین بار جهت اکران یکپارچه در کلان‌شهرهای کشور رونمایی شد.

۲۷۸ هکتار از اراضی شهرک صنعتی محمودآباد دارای سند تک برگی شد

مدیر عامل شرکت شهرکهای صنعتی استان از اخذ سند تک برگی برای ۲۷۸ هکتار از اراضی شهرک صنعتی محمودآباد خبر داد. مهندس اسرافیل شعاعی اخذ اسناد زمین های صنعتی در شهرک ها و نواحی صنعتی را مورد اشاره قرار داد و گفت: شرکت شهرک های صنعتی بعنوان تأمین کننده زیر ساخت برای تسهیل امر سرمایه گذاری در استان سعی دارد تا اراضی و تأسیسات لازم را برای توسعه صنعت و ایجاد اشتغال پایدار تأمین نماید. وی ادامه داد: تملک اراضی و اخذ سند مالکیت از اقدامات لازم و ضروری اولیه برای شروع امر سرمایه گذاری در استان می باشد. ایشان رسیدگی به وضعیت زمین های راکد در شهرک ها و نواحی صنعتی را بسیار مهم بر شمرد و بیان داشت: تعیین تکلیف زمین های صنعتی راکد و واگذاری مجدد آن به سرمایه گذاران جدید تأثیر به سزایی در جلوگیری از اتلاف زیرساخت های موجود داشته و باعث سرعت بخشیدن به توسعه صنعت استان و تولید خواهد شد، بطوریکه بسیاری از امکانات اعم از آب ،برق و گاز می تواند بصورت بالفعل در اختیار صنعتگران جدید قرار گیرد. مدیرعامل شرکت شهرک های صنعتی استان قم ضمن قدردانی از همکاری تمامی دستگاههای ذیربط در طی مراحل اخذ سند مذکور افزود: اولین قطعه از اراضی صنعتی ۲۷۸ هکتاری شهرک صنعتی محمودآباد به سرمایه گذاری از کشور چین جهت تولید قالب های کفش، دمپایی و یراق آلات مربوطه واگذار گردیده است. گفتنی است شهرک صنعتی محمودآباد دارای ۶۹۶ هکتار اراضی صنعتی می باشد که تاکنون برای ۶۱۸هکتار آن سند تک برگی اخذ گردیده است.

باشفاف سازی، اعتماد عمومی را در راستای ترویج مصرف بهینه آب به وجود آوردیم

مدیر روابط عمومی و آموزش همگانی شرکت آبفا استان اصفهان در برنامه رادیویی جاری حیات به فعالیت های دفتر روابط عمومی در سالهای اخیر، که منجر به ترویج فرهنگ مصرف بهینه آب در بین اقشار مختلف گردید پرداخت و به نقش روابط عمومی در پیشبرد اهداف و رویکرد سازمانها و شرکتها اشاره نمود.در این قسمت به بخش هایی از این گفتگو پرداخته میشود. هفت سال متوالی از تولید و پخش برنامه جاری حیات که پیرامون مدیریت مصرف آب است می گذرد، شما تاثیر این برنامه را در اصلاح فرهنگ مصرف آب در جامعه چگونه ارزیابی می کنید؟از سال ۹۲ تاکنون طی تعاملی که با مرکز صدا و سیمای اصفهان داشتیم، برنامه مشارکتی رادیویی جاری حیات با رویکرد مدیریت مصرف آب در دستور کار قرار گرفت و از آن زمان تا کنون در اقصی نقاط استان، برنامه جاری حیات با هدف مصرف بهینه آب برای اقشار مختلف جامعه تولید و پخش شد که در این زمینه به موفقیت هایی در راستای ترغیب مردم به مصرف درست آب دست یافتیم، گواه این مطلب استقبال مردم از این برنامه است چراکه هر هفته شمار قابل توجهی از مردم در سطح استان در مسابقه ایی که در این برنامه پیرامون راههای مصرف بهینه است شرکت می نمایند.



برنامه های هفته صرفه جویی در مصرف آب

سرپرست دفتر روابط عمومی و آموزش همگانی شرکت آب و فاضلاب استان گلستان برنامه های هفته صرفه جویی در مصرف آب را اعلام کرد.ولی‌الله ساور در گفتگو با پایگاه خبری این شرکت افزود: هفته اول تیر ماه به نام هفته صرفه جویی در مصرف آب نامگذاری شده و برنامه های اطلاع رسانی و آموزش های عمومی زیادی برای ارتقای آگاهی شهروندان ونهادینه کردن فرهنگ استفاده بهینه از آب اجرامی شود. وی اظهار داشت: یکشنبه اول تیرماه به عنوان مدیریت مصرف آب و خانواده"،دوشنبه دوم تیرماه "مدیریت مصرف آب،افکارسنجی ورسانه"،سه‌شنبه سوم تیرماه "مدیریت مصرف آب،صنعت،معدن،سازمان های عمومی وموسسات خصوصی وشرکت ها"نامگذاری شده‌است.



شهردار کرج گفت:

پارک امید با اعتباری بالغ بر ۷۰ میلیارد تومان به بهره داری رسید

اگر قرار بود پروژه احداث پارک امید در حال حاضر انجام شود بیش از ۷۰ میلیارد تومان هزینه بر می داشت، اما با اعتبار حدود ۳۰ میلیارد تومانی به مرحله بهره برداری رسید. علی کمالی زاده در آئین بهره برداری از پارک امید اظهار داشت: این پارک در فضایی احداث شده است که در سالیان قبل اهالی شهرک بعثت در این محدوده از لرزش خانه هایشان و ترک های ایجاد شده در واحد مسکونی خود دائما گلایه مند بودند. وی با اشاره به اینکه اکنون در قالب احداث پارک امید در واقع پروژه‌ای پایه ریزی شده است تا با اجرای آن پایدار سازی منازل مسکونی شهرک بعثت نیز عملیاتی شود، گفت: برای ساخت این پارک و احداث دیوار آن از سال ۹۲ کارهای عملیاتی آغاز شد، علاوه بر ساخت دیوار حدود یک هکتار زمین در این نقطه که قرار بود پایانه و ترمینال مسافری بین شهری شود مورد رسیدگی قرار گرفت و با تصمیم خوب شورای شهر پنجم برای ساخت پارک نوین، اختصاص یافت. وی با بیان اینکه پارک امید در ابتدای محور کرج - چالوس احداث شده که یکی از محورهای مواصلاتی مهم کشور است، عنوان کرد: مسافران در راه برگشت از شمال گاهی در ساعات پایانی شب به ابتدای محور در کرج می رسند و اکنون فضای مناسبی با احداث پارک امید برای حضور و اقامت کوتاه مدت این مسافران فراهم کرده است. کمالی زاده با تاکید بر اینکه تلاش ما بر این است که به سوی انجام پروژه های انسان محور و ایجاد شهری پایدار حرکت کنیم، افزود: برنامه ریزی مناسب برای بیش از ۲۰ هفته افتتاح پروژه های عمرانی، فضای سبز، محیط زیستی و فرهنگی در سطح کرج مدنظر قرار داده شده و امید است در سال ۹۹ با بهره برداری از این پروژه ها گام مهمی در راستای رفاه شهروندان و خدمت به آنها رقم بزنیم.

در منطقه ده عملیات انتقال گاز؛

ایمنی شبکه انتقال گاز به شهرستان عسلویه افزایش یافت

مدیر منطقه ده عملیات انتقال گاز از راه اندازی سیستم قطع خودکار مسیرهای تغذیه گازرسانی به شهرستان عسلویه(خط لوله ششم سراسری) با هدف افزایش ایمنی شبکه انتقال گاز خبرداد. به گزارش روابط عمومی منطقه ده عملیات انتقال گاز، حمید خدری مدیرمنطقه با بیان اینکه منطقه ده عملیات بعنوان گلوگاه انتقال گازکشور، موظف به انتقال ایمن و پایدار گازاست، تاکید کرد: با ایجاد زیرساخت های ایمنی شبکه وتجهیزات، علاوه برافزایش ضریب ایمنی انتقال گاز، موجبات تداوم گازرسانی و آرامش ذینفعان نیز فراهم می گردد. وی ادامه داد: درهمین راستا درجهت ایمنی بیشتر تاسیسات تامین گازبخش های مختلف مصرف، عملیات راه اندازی سیستم قطع خودکارشیر۶ اینچ، محدوده خط لوله ششم سراسری دربرنامه عملیاتی سال جاری قرارگرفت که خوشبختانه پس ازبرنامه ریزی و هماهنگی با دیسپچینگ شرکت ملی گازایران و همچنین شرکت گاز استان بوشهربه انجام رسید. خدری تصریح کرد: اجرای این سیستم مستلزم ایجاد ۲ انشعاب ۲/۱ اینچی ازمسیرهای تغذیه عملگرخط ۶اینچ گازرسانی به شهرستان عسلویه بود، که پس از انجام مراحلی از قبیل؛ حفاری، تخریب دیواره بتنی اطراف محل انشعاب، برشکاری، جوشکاری و رادیوگرافی صورت گرفت. خدری با اشاره براینکه اجرای عملیات یادشده نقش بسزایی درافزایش ایمنی و پایداری شبکه انتقال گاز در شهرستان عسلویه ونیز پدافند غیرعامل را به همراه دارد، افزود: اجرای طرح های پدافند غیرعامل در راستای افزایش پایداری زیرساخت های شبکه انتقال گاز ازجمله اهداف این منطقه می باشد که خوشبختانه اقدام های موثری برای نیل به این هدف در سطح منطقه انجام گرفته است



با حضور رئیس تامین اجتماعی شعبه یک رشت صورت گرفت :

تجلیل از مدیران شرکت های پارس خزر و داروپوش به عنوان کارفرمایان نمونه در گیلان

بمنظور قدردانی از تعامل مثبت و انجام تکالیف قانونی توسط کارفرمایان حوزه عمل شعبه یک رشت ، از مدیران دوواحد نمونه تجلیل بعمل آمد . به گزارش روابط عمومی و امور فرهنگی اداره کل تامین اجتماعی گیلان ، در ادامه برنامه های تعاملاتی با شرکای اجتماعی و با هدف پاسداشت اقدامات مثبت و انجام بموقع تکالیف قانونی از سوی کارفرمایان خوب حوزه عمل شعبه یک رشت ، با حضور رئیس و تعدادی از مسئولین واحدهای تخصصی این مجموعه ، ضمن دیدار با مدیران شرکت های داروپوش و پارس خزر ، با اهداء لوح و هدایائی از همراهی این عزیزان در صیانت از حقوق جامعه کارگری و انجام دقیق امور بیمه ای قدردانی گردید. محمد هرمزی در دیدارهای خود با مهندس همتی مدیرعامل شرکت پارس خزر (تولید کننده مطرح لوازم خانگی در سطح کشور) و مهندس خضرائی مدیرعامل شرکت داروپوش ، ضمن تبیین برخی آمار تعهداتی و جامعه تحت پوشش ، با تاکید بر نقش شرکای اجتماعی در تقویت سازمان تامین اجتماعی ، تاثیرات اقتصادی را بر نحوه ارائه خدمات بسیار موثر برشمرده و خاطرنشان ساخت : با توجه به عمومی و غیردولتی بودن تامین اجتماعی و عدم برخورداری از بودجه دولتی ، پرداخت بموقع و واقعی حق بیمه ها بعنوان منبع اصلی پرداخت تعهدات بسیار حائز اهمیت می باشد . ایشان افزود : ارائه لیست جاری کارکنان بصورت مرتب و در فرصا قانونی ، فقدان بدهی به سازمان ، رعایت اصول بهداشتی و ایمنی در محیط کار ، داشتن کمترین میزان معرفی شدگان برای بیمه بیکاری و ماده ۱۴۸ قانون کار ، تعامل مثبت و دوسویه و... ازمولفه های شاخص برای انتخاب کارفرمایان نمونه در تامین اجتماعی می باشد.

پنجره

دیدار سرپرست، معاونین و مدیران شرکت برق منطقه ای گیلان با حضرت آیت الله حاج رسول فلاحتی نماینده محترم ولی فقیه در استان گیلان و امام جمعه شهر رشت

حضرت آیت الله حاج رسول فلاحتی نماینده محترم ولی فقیه در استان گیلان و امام جمعه شهر رشت در دیدار با سرپرست، معاونین و مدیران شرکت برق منطقه ای گیلان گفت:متولیان و کارکنان شرکت برق، روشنی بخش خانه های مردم هستند و با توجه به اینکه امروزه مردم زندگی خود را برمبنای سیستم جدید پایه گذاری کرده اند واستفاده از انرژی برق بسیار مهم است، باید تلاش کنند تا برق مطمئن و پایدار را برای مردم شریف تامین کنند. آیت الله فلاحتی با اشاره به خدمات ارائه شده پس از انقلاب اسلامی گفت: اگرچه ایران در سد سازی، تولید و توزیع برق یکی از موفق ترین کشورهای دنیا است و این امر جزء افتخارهای نظام اسلامی محسوب می شود، اما در مصرف انرژی برق جایگاه بالایی را در دنیا دارد و نباید نسبت به استفاده بهینه از برق بی تفاوت باشیم. نماینده ولی فقیه در گیلان، با اشاره به انجام خوب کارها و وظایف توسط کارکنان شرکت برق منطقه ای گیلان، گفت: انتظار می رود متولیان برق در کنار تاسیسات و تجهیزات برق ، اطلاع رسانی دقیق و جامعی را در خصوص استفاده بهینه از انرژی برق داشته باشند. همچنین همه مسئولین باید در آموزش استفاده بهینه از انرژی برق کوشا باشند. «بهمن داراب زاده » سرپرست شرکت برق منطقه ای گیلان در این دیدار گفت: شرکت برق منطقه ای گیلان با ابتکارات و موفقیت های کسب کرده در بخشهای فنی، مالی، فرهنگی، جزء شرکت های برتر در سطح کشور است که این موفقیت و دستاورد از وظائف کارکنان شرکت بوده و خدمت به مردم را افتخاری برای خود می دانیم و به آن می بالیم. داراب زاده با اشاره به تفاوت های انجام کار و فعالیت در استان گیلان با سایر استان ها، گفت: به لحاظ موقعیت جغرافیایی ویژه استان گیلان و ارزش بالای زمین های حاصلخیز کشاورزی، احداث تاسیسات برقی در این استان با سختی ها و مشکلات منحصر به فردی همراه بوده و بعضا روند اجرای پروژه های ما را تحت تاثیر قرار می دهد. به عبارتی برای اجرای هر پروژه در هر نقطه از استان، وجود زمین های کشاورزی، باغات، شالیزار ها، منابع طبیعی و مراتع، نوعی محدودیت و تاخیر در اجرای پروژه ها را ایجاد می کنند. وی افزود: این محدودیت ها و موانع از یک طرف و از سوی دیگر تعهد به نظام برای اجرای پروژه ها در راستای پاسخگویی به مردم شریف و عزیز ایران اسلامی از جمله مواردی است وجود دارد و ما تمام سعی و تلاش خود را می کنیم ضمن رعایت حق و حقوق مردم که در واقع ولی نعمتان ما هستند، پروژه ها را در سریع ترین زمان ممکن اجرایی و عملیاتی کنیم. سرپرست شرکت برق منطقه ای گیلان با اشاره به پیک بار سال گذشته که در شهریور ماه اتفاق افتاد، گفت: اوج مصرف انرژی برق در سال گذشته در سوم شهریور ماه اتفاق افتاد که واقع شدن پیک بار در شهریور ماه دور از انتظار بود چرا که معمولا پیک بار در تیرماه یا مردادماه اتفاق می افتاد. وی افزود: این امر که بطور حتم متاثر از تغییر اقلیم است، بیانگر استمرار و تداوم مدت زمان گرما بوده و باید تمهیدات لازم در این زمینه صورت بگیرد تا غافلگیر نشویم. داراب زاده با اشاره به مجموعه اقدامات شرکت برای عبور از پیک بار امسال، گفت: در راستای افزایش ظرفیت پست ها، تقویت شبکه و افزایش ضریب پایداری در مناطق: آستانه، لشت نشاء، انزلی، لوشان، هشتپر و تولم شهر که در تامین برق مشترکین محترم با مشکلاتی مواجه بودند پروژه های خوبی را با هزینه ای بالغ بر ۳۰ میلیارد تومان اجرا کرده و یا در حال اجرا و در دست اقدام داریم. وی افزود: در مرکز استان و در شهر رشت نیز پروژه بزرگ پست ۲۰/۶۳/۲۳۰ کیلوولت غرب رشت در روستای پس ویشه را در دست اقدام داریم که هم از حیث اهمیت و جایگاه وهم از نظر میزان سرمایه گذاری با حدود ۲۵۰ میلیارد تومان اعتبار، جزء بزرگترین پروژه های استان گیلان می باشد. البته احداث پست ۲۰/۶۳ کیلولت سلیمانداراب رشت که نقش مهمی در تامین برق این منطقه دارد را نیز در دست اجرا داریم.

خبر

افزایش دما، وزش باد، هجوم مسافران؛ وااحتمال وقوع حریق در جنگلهای گیلان

دکتر محسن یوسف‌پور با اشاره به افزایش دما و احتمال وزش باد گرم در برخی ساعتها در استان گیلان و همچنین افزایش مسافرتها به گیلان تاکید کرد: گردشگران، دامداران و حاشیه‌نشینان جنگلها و مراتع از روشن کردن آتش و یا رها کردن آتش افروخته در عرصه‌های جنگلی و منابع طبیعی استان به طور جدی بپرهیزند. وی افزود: وجود شاخ و برگهای خشک و مواد سوختنی فراوان در کف جنگلها و مراتع، کاهش رطوبت، افزایش دما و وزش باد گرم و بدتر از آن بیتوجهی‌ها، زمینه‌ی بروز آتش‌سوزی در طبیعت را بیش از پیش فراهم می‌کند. یوسف‌پور تصریح کرد: به ادارات منابع طبیعی و آبخیزداری شهرستانها ابلاغ شده تا تمهیدات لازم را برای مقابله با هر حادثه‌ی احتمالی فراهم کنند. وی همچنین یادآور شده است: سامانه‌ی ۱۵۰۴ امداد جنگلها و مراتع، به طور شبانه‌روزی آماده‌ی پاسخگویی و دریافت گزارشهای مردم در زمینه‌ی هرگونه اتفاق در عرصه‌های منابع طبیعی استان است.

وقوع ۷ مورد حریق در جنگل‌ها و مراتع گیلان از ابتدای سال

به گزارش روابط عمومی اداه کل منابع طبیعی وآبخیز داری استان گیلان، به نقل از خبرگزاری ایسنا، معاون حفاظت منابع طبیعی گیلان، شماره گویای ۱۵۰۴ را آماده پاسخگویی شبانه‌روزی به مردم طبیعت‌دوست استان دانست و یادآور شد: از ابتدای سال ۹۹ تاکنون هفت مورد حریق در سطح جنگل‌ها و مراتع گیلان به‌وقوع پیوسته که شامل هفت هکتار می‌شود. سهیل توکلی در گفت‌وگو با ایسنا، جنگل‌های هیرکانی را جزو سرمایه‌های ملی دانست و اظهار کرد: همگان موظف به حفاظت از این جنگل‌ها در برابر تصرف و حریق و قاچاق هستیم. وی یکی از خطرات تهدیدکننده جنگل‌های گیلان را حریق دانست و افزود: حریق در جنگل‌ها عوامل متعددی دارد که مهمترین آنها بی توجهی گردشگران و افرادی است که وارد جنگل می‌شوند و متاسفانه ایمنی لازم را در روشن کردن آتش و سپس خاموش کردن آن رعایت نمی کنند. معاون حفاظت و امور اراضی اداره کل منابع طبیعی و آبخیزداری گیلان، با بیان اینکه تصرف بخش‌هایی از جنگل یکی دیگر از عوامل شکل گیری حریق در عرصه‌های جنگلی است، گفت: برخی از افراد که در جوار جنگل زندگی می کنند، با هدف تصرف و تجاوز اقدام به آتش زدن جنگل می کنند. توکلی، از مردم جنگل‌نشین به عنوان همیاران طبیعت یاد کرد و ادامه داد: انتظار داریم افرادی که در مناطق جنگلی زندگی می کنند به عنوان بازوان اداره کل منابع طبیعی و آبخیزداری استان عمل کنند و مانع از تصرف جنگل شوند. وی بی توجهی به جنگل و نادیده گرفتن ارزش ملی آن را از دیگر عوامل به آتش کشیدن جنگل‌ها دانست و اضافه کرد: در برخی از مواقع عوامل طبیعی و آب و هوایی نیز در ایجاد حریق نقش دارند لذا نیروهای یگان حفاظت اداره کل منابع طبیعی گیلان مستقر در جنگل‌ها براساس قوانین و ضوابط اقدام به رصد دائمی عرصه‌های جنگلی و مرتعی می کنند. معاون حفاظت منابع طبیعی گیلان، شماره گویای ۱۵۰۴ را آماده پاسخگویی شبانه‌روزی به مردم طبیعت‌دوست استان دانست و یادآور شد: از ابتدای سال ۹۹ تاکنون هفت مورد حریق در سطح جنگل‌ها و مراتع گیلان به وقوع پیوسته که شامل هفت هکتار می‌شود لذا گیلانیان در صورت مشاهده هرگونه حریق و قاچاق و تصرف با شماره ۱۵۰۴ تماس بگیرند. توکلی، برخی از فقره‌های آتش‌سوزی جنگل را ناشی از سرایت غیر عمدی آتش از اراضی کشاورزی به جنگل‌ها دانست و تصریح کرد: آتش روشن کردن در جوار جنگل جرم محسوب می‌شود. وی با اشاره به اجرای طرح عدم بهره‌برداری از جنگل‌های طبیعی براساس ماده ۳۸ قانون برنامه ششم، خاطرنشان کرد: در این راستا توسعه زراعت چوب را هدفگذاری کردیم تا نیاز چوبی کشور به مواد اولیه سلولزی تامین شود. معاون منابع طبیعی گیلان، قاچاق چوب را یکی از پدیده‌های شوم دانست که در استان‌های جنگلی اتفاق می‌افتد و عنوان کرد: برای مقابله با قاچاق چوب اقدام به راه‌اندازی کشیک‌های شبانه‌روزی و گشت‌های پیاده، موتوری و خودرویی نیروهای یگان حفاظت کردیم که با کمک نیروی انتظامی و قوه قضاییه انجام می‌شود.

آغاز طرح "دوشنبه های خدمت رسانی و بهداشت" در بازارروزهای شهرداری کرج

رئیس سازمان ساماندهی مشاغل شهری و فرآورده های کشاورزی شهرداری کرج، از اجرای طرح دوشنبه های خدمت رسانی و بهداشت برای نخستین بار در سطح بازار روزهای شهرداری کرج خبر داد. عباس وحیدی در حاشیه اجرایی شدن این طرح اظهار داشت: مهم ترین اقدام در طرح خدمت رسانی و بهداشت و بهبود نگهداشت بازار روزها، توسعه فضای سبز و پاسخ به نیازهای شهروندان و مراجعه کنندگان است. وی بیان کرد: در این طرح ضمن پاکسازی محیط بازار روزها و ... زمینه ارتباط مستقیم و صمیمی شهروندان با مسئولان مربوطه برای بیان مشکلات، کاستی ها و انتظارات خود از بازار روز ها مهیا شده است. این مسئول با اشاره به اینکه دوشنبه‌های خدمت رسانی و بهداشت از برنامه های سازمان ساماندهی مشاغل شهری و فرآورده های کشاورزی است که هر دوشنبه در یکی از بازار روزهای سطح شهر عملیاتی می‌شود، یادآور شد: این هفته طرح دوشنبه‌های خدمت رسانی و بهداشت در بازار روز بنفشه اجرایی شد.

روزنامه صبح ایران
کلید
سه‌شنبه ۳ تیر ۱۳۹۹ /شماره ۱۳۴۳ / سال هفتم

خبر

ایراد سه‌گانه فیفا به اساسنامه فدراسیون فوتبال

فدراسیون جهانی فوتبال ایراداتی را به اساسنامه ارسالی فدراسیون فوتبال ایران وارد کرده است.

چندی پیش فدراسیون فوتبال ایران پس از اصلاح اساسنامه پیشنهادی خود آن را برای فیفا ارسال کرد تا پس از تایید این نهاد بین‌المللی در مجمع فدراسیون فوتبال مورد بررسی قرار گیرد.

حالا منابعی در این فدراسیون به ایسنا اطلاع داده‌اند که فیفا به سه بند مدیریتی در اساسنامه ارائه شده ایراد گرفته است و قرار است تا روز جمعه به فدراسیون فوتبال مهلت بدهد که این نواقص را رفع و مجددا آن را برای فیفا ارسال کنند.

البته نامه رسمی فیفا درباره اساسنامه فدراسیون فوتبال تا فردا(دوشنبه) ارسال خواهد شد تا نسبت به رفع ایرادات مجدد فیفا اقدام شود.

پیش از این نیز فدراسیون جهانی فوتبال در نامه شدیدالحنی به فدراسیون ایران نسبت به تعیین تکلیف سریع‌تر اساسنامه هشدار داده بود که بر این اساس فدراسیون فوتبال ایران با تغییر بندهای اساسی این اساسنامه و حذف حق رای وزیر ورزش در مجمع فدراسیون فوتبال اقدام و اصلاحات را برای اعلام نظر فیفا به فدراسیون جهانی ارسال کرده بود.

مطهری:

مصدومیت بازیکنان طبیعی است

مربی پرسپولیس می‌گوید مصدومیت بازیکنان امری طبیعی است و مربیان باید برای این اتفاق آماده شوند.

حمید مطهری، مربی تیم فوتبال پرسپولیس در حاشیه تمرین این تیم اظهار کرد: امیدوارم در شروع بازی‌های لیگ از لحاظ بدنی و فیزیکی در شرایط خوبی قرار داشته باشیم و انشاالله بتوانیم بازی نخست خودمان در لیگ برتر را برگزار کنیم.

او درباره مصدومیت بازیکنان این تیم گفت: این موضوع طبیعی است و ما مربیان خودمان را برای این چالش ها آماده می کنیم. انصاری از ناحیه رباط صلیبی آسیب دید و جراحی کرد. محمد نادری هم مشکل کوچکی دارد و زیر نظر کادر پزشکی است که به زودی به تیم ملحق شود.

مربی پرسپولیس درباره غیبت اوساگونا در تمرینات تیمش خاطرنشان کرد: مشکل اوساگونا نبود پرواز به سمت ایران است تا خودش را به تیم برساند. همه می‌دانیم او بازیکن تیم ما است و ما منتظر بازگشت او در اولین فرصت هستیم.

وی درباره جدایی علیرضا بیرانوند از این تیم و بهم خوردن تمرکز او در حین مسابقات، اظهار کرد: بیرانوند قراردادی با تیم آنتورپ دارد و باید به آن قرارداد هم پایبند باشد. این اتفاق ریتم کاری او را بهم ریخت. بیرانوند هم دوست دارد به کارش ادامه دهد تا بازی‌ها تمام شود. ضمن اینکه ما دو دروازه‌بان خوب داریم. رادوشوویچ همیشه خوب بوده و در خدمت تیم است. از بابت دروازه‌بان نگرانی نداریم.

مطهری درباره پیامدهای برگزاری لیگ برتر نیز اظهار کرد: برگزاری بازی‌ها کمک می‌کند در نهایت تیم ملی شرایط بهتری داشته باشد. دوستان یک سری استدلال برای خود دارند. ما همیشه گفتیم که اولویت باشگاه پرسپولیس و کادرفنی سلامت ورزشکاران و جامعه است. در نهایت فکر می‌کنم با شروع فوتبال شور و نشاط لازم به جامعه تزریق می‌شود تا مردم با فوتبال آرامش و حس بهتری داشته باشند.

وکیل فدراسیون فوتبال:

قطعا برنده پرونده ویلموتس هستیم

وکیل فدراسیون فوتبال در پرونده شکایت مارک ویلموتس گفت: مطمئن هستم قطعا برنده خواهیم شد اما برخی فدراسیون‌نشینان اذیت می کنند تا کار به خوبی پیش نرود.

رضا شاه‌منصوری در خصوص صحبت های مطرح شده در خصوص استعفای خود و همکار ایرانی اش از وکالت فدراسیون فوتبال در قبال پرونده شکایت مارک ویلموتس گفت: بسیار اذیت شدیم اما هنوز هیچ استعفایی را به آقای بهاروند نداده ایم.

وکیل ایرانی فدراسیون فوتبال در پرونده شکایت ۶ میلیون یورویی سرمربی پیشین تیم ملی ایران تاکید کرد: از بهمن ماه بطور شبانه‌روزی روی این پرونده ملی کار کرده ایم. می توانم بگویم زحمات بسیار زیادی کشیدیم تا به اینجا برسیم. وی در پاسخ به اینکه قرارداد ویلموتس از لحاظ حقوقی مشکل دارد تصریح کرد: نمی توانم در این باره اظهار نظر کنم اما می خواهم بگویم قطعا و مطمئنا برنده پرونده خواهیم شد. شاه منصوری درباره زمان رسیدگی به این پرونده از سوی فیفا تاکید کرد: حدود دو هفته پیش فیفا نامه ای را ارسال کرد و عنوان داشت باید پنل مربوط به قاضیان این پرونده را تشکیل دهیم و هر زمان این اقدام را کردند به اطلاع می رسانند. وی ادامه داد: تا امروز هیچ نامه ای مبنی بر تشکیل پنل قضات به دستمان نرسیده است. فکر می کنم رسیدگی به این پرونده حدود دو ماه طول بکشد. شاه منصوری درباره مشکلات بوجود آمده با بخش حقوقی فدراسیون فوتبال تصریح کرد: برای خودم خیلی ناراحت نیستم بلکه برای آقای ملیح زاده که از اسپانیا به ایران آمده تا در این پرونده کمک‌مان کند خجالت می کشم. من از او درخواست کمک کردم و حالا مشکلاتی وجود دارد که باید در جلسه با آقای بهاروند به آن رسیدگی کنیم. وی درباره هماهنگی خود و ملیح زاده با «لودویک دلچات» وکیل سوئیسی فدراسیون یادآور شد: با ایشان کاملا هماهنگ هستیم. به هر حال می توانم بگویم ۹۵ درصد از لایحه دفاعی را خودمان آماده کردیم و به فیفا دادیم.



عزت‌اللهی: امیدوارم با صعود دوباره به جام‌جهانی دل مردم را شاد کنیم

بازیکن تیم ملی فوتبال ایران، گفت: در انتظار آغاز تمرینات تیم ملی هستیم تا با صعود دوباره به جام‌جهانی، دل مردم را شاد کنیم.

«سعید عزت‌اللهی» اظهار داشت: با توجه به این که لیگ بلژیک تعطیل شده به ایران سفر کرده ام و تصمیم گرفتم در تمرینات ملوان حاضر شده تا دوستان و هم تیمی‌های سابقم را ببینم. وی افزود: ملوان شرایط حساس و ویژه‌ای دارد و همه باید دست به دست هم بدهند تا این تیم را از شرایط نامناسب فعلی، نجات دهند.

بازیکن تیم ملی فوتبال خاطرنشان کرد: امیدوارم فصل آینده ملوان بتواند حضوری پرقدرت در مسابقات داشته و دوباره به سطح اول فوتبال ایران برسد. وی تصریح کرد: ملوان یکی از تیم‌های ریشه‌دار بوده که بازیکنان بزرگی را به فوتبال ایران تحویل داده است.

صالحی‌امیری:

سردرگمی رئیس فدراسیون زورخانه‌ای از همکاری با فدراسیونهای جهانی

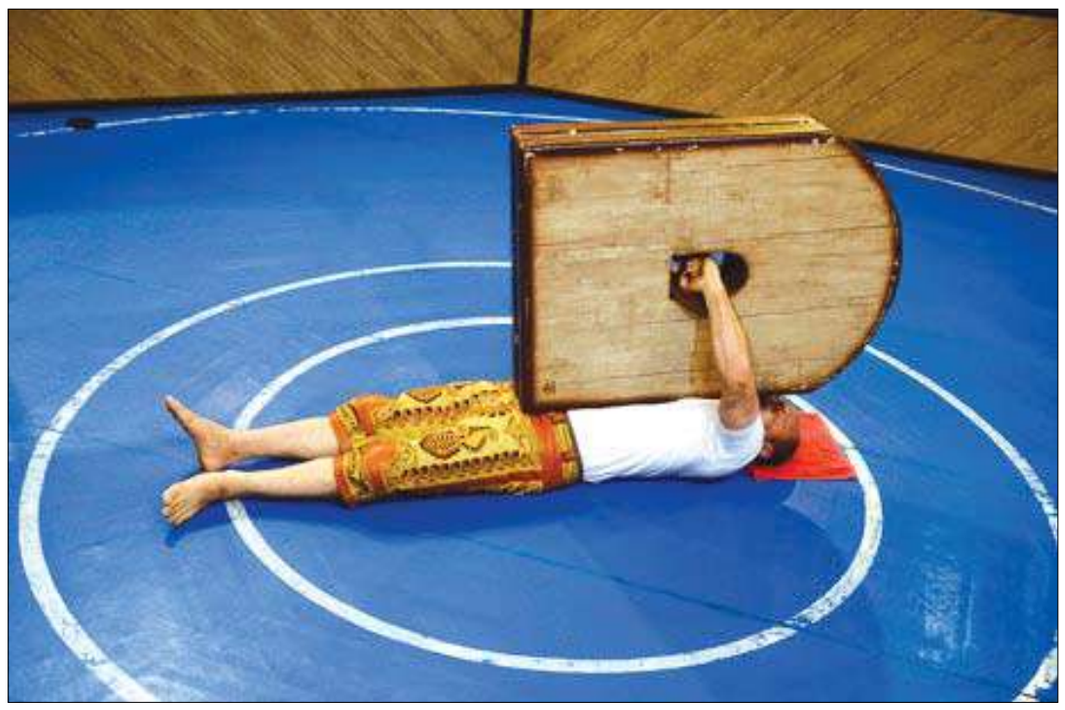

رییس کمیته ملی المپیک در ادامه بازدید از فدراسیون‌های ورزشی در فدراسیون ورزش‌های زورخانه‌ای حاضر شد.

سید رضا صالحی امیری رییس کمیته ملی المپیک از فدراسیون ورزش‌های زورخانه‌ای بازدید کرد و با مسئولان و اعضای هیات رییسه فدراسیون دیدار داشت. مجتبی جوهری رییس فدراسیون ورزش های زورخانه ای در این دیدار با ارائه گزارشی از فعالیت های این فدراسیون گفت: ۹۳۰ زورخانه در کشور داریم که تعداد ۷۰۰ زورخانه ثبت فدراسیون شده و فعال هستند. توانسته ایم با تغییر قوانین این رشته را جذاب و عادلانه کنیم.

رییس فدراسیون ورزش های زورخانه ای افزود: علی رغم پویایی حاکم بر این رشته در جهان، اما ما دو فدراسیون جهانی داریم و شما به طور کامل و دقیق در جریان فعالیت‌های این فدراسیون ها هستید. خواهش من این است ما تعیین تکلیف شویم و بگویید با کدام یک از این ها باید کار کنیم.

با توجه به حضور خبرنگاران در این جلسه، صالحی امیری خواستار قطع سخنان جوهری شد تا در فرصت مناسب درباره این موضوع صحبت شود.

صالحی امیری: مدرن کردن زورخانه مثل مخلوط دیزی و پیتزا است/ به احترام مهرعلیزاده چیزی نگفتم

رییس کمیته ملی المپیک با انتقاد از پی گیری جهانی شدن رشته ورزش های زورخانه ای توسط فدراسیون تحت نظر محسن مهرعلیزاده گفت: این کار ریشه در آیین، سنت و فرهنگ هزاران ساله این سرزمین دارد و اصلا قابل تطبیق با فرهنگ کشورهای دیگر نیست.

رضا صالحی امیری رییس کمیته ملی المپیک پس از شنیدن صحبت ها و گلایه های اعضای هیات رییسه فدراسیون زورخانه ای گفت: انصافا خیلی استفاده کردم. مشکلات ورزش مثل دیگر بخش ها خیلی پیچیده نیست. این فدراسیون بدلیل ماهیت فرهنگی اش جایگاه ویژه ای دارد.

وی افزود: در خصوص ورزش قهرمانی همه بلد هستند چکار کنند و خیلی نیاز به ما نیست اما بحث فرهنگی در ورزش اهمیت زیادی برای ما دارد. عبور از سکه و سکو به سوی سکوی پهلوانی اهمیت زیادی دارد. ماموریت اصلی این فدراسیون نیز همین است.

رییس کمیته المپیک خاطرنشان کرد: روزگاری بزرگترین سرمایه اجتماعی سرزمین ما پهلوانان بودند که امروز متاسفانه خدشه دار شده است. منهای اینکه این رشته فدراسیون داشته باشد یا نه، جوهره آن معرفت است.

رییس کمیته ملی المپیک با انتقاد از سیاست پی گیری جهانی شدن این رشته توسط فدراسیون بین المللی ورزش های زورخانه ای با مدیریت محسن مهرعلیزاده، گفت: از روز اول هم گفتم امکان جهانی شدن این رشته نیست. مگر ما می توانیم ورزش های باستانی چینی را با قانون خودمان اجرا کنیم و کاراته، ووشو و جودو و.. دیکته می شود. به حرمت مهرعلیزاده سکوت کردم و اگر او نبود نظر کارشناسی ام این است که معتقدم این فدراسیون نمی تواند موفق شود. ساختار این ورزش بر اساس معرفت و هویت ایرانی و پاک شدن از تمامی پیرایه ها است. نمی شود به بلاروس و بلغاری و آفریقایی ها ریتم و فرهنگ این رشته را درست انتقال دهیم.

رییس کمیته ملی المپیک گفت: اصرار اینکه ورزش زورخانه ای را مدرن کنیم امکانپذیر نیست. مگر می شود دیزی را با پیتزا مخلوط کنیم؟ چیزی می شود که اصلا قابل استفاده نیست. اصرار ما برای تغییر شکل و ماهیت این رشته غلط است و باید در ساختار سنتی آن بماند.

دریچه

هوش مصنوعی استعدادیاب فوتبال شد

یک الگوریتم جدید هوش مصنوعی با آنالیز عملکرد بازیکنان فوتبال در زمین بازی می‌تواند بگوید که چه کسی استعداد این کار را دارد و در آینده احتمالا فوتبالیست خوبی خواهد شد.

دانشمندان علوم‌رایانه در دانشگاه لافبور و(Loughborough) الگوریتم‌های هوش مصنوعی جدیدی‌مهندسی کرده‌اند که‌می‌تواند توانایی‌های‌بازیکنان فوتبال را در زمین بازی تجزیه و تحلیل کند. دکتر "بایهوا لی" سرپرست این پروژه می‌گوید: این فناوری نوین می‌تواند ورزش فوتبال را با شناسایی صحیح استعدادهای مناسب متحول کند. در حال حاضر، تجزیه و تحلیل عملکرد بازیکنان فوتبال، فرآیندی طولانی و پر زحمت است که یک شخص با استفاده از ابزار رایانه‌ای چندین کلیپ ضبط شده از عملکرد یک بازیکن را تماشا می‌کند. این روند، وقت‌گیر است و می‌تواند دارای نقص و اشتباه باشد، زیرا به قضاوت انسان متکی است که غالبا تحت تأثیر تعصب است.

اگرچه امروزه برخی فناوری‌های خودکار به وجود آمده‌اند، اما آنها فقط قادر به پیگیری عملکرد بازیکنان در زمین بازی هنگام انجام مسابقه هستند. برای حل این مشکل، "لی" و تیمش یک سیستم ترکیبی ایجاد کرده‌اند که در آن می‌توان ورود داده‌های انسانی را با روش‌های خودکار مبتنی بر دوربین تکمیل کرد. این تیم از آخرین پیشرفت‌های دید رایانه‌ای، یادگیری عمیق و هوش مصنوعی برای دستیابی به سه نتیجه استفاده کرده است:

۱. تشخیص حالت بدن و اندام برای شناسایی اقدامات

۲. رهگیری بازیکنان برای به دست آوردن داده‌های عملکردی فردی

۳. استفاده از دو دوربین عادی و کم هزینه مانند دوربین GoPros که هر کدام یک نیمه از زمین فوتبال را تصویربرداری می‌کنند. "لی" معتقد است که سیستم جدید وی در به دست آوردن داده‌های مورد نیاز برای تجزیه و تحلیل دقیق عملکرد بازیکنان و شناسایی استعدادها کمک خواهد کرد. همچنین امکان سازگاری با فناوری که در سایر ورزش‌ها استفاده می‌شود نیز وجود دارد. وی گفت: داده‌های عملکرد و آنالیز مسابقات در فوتبال یک بخش اساسی از این ورزش است و می‌تواند تأثیر بسزایی در عملکرد بازیکن و تیم داشته باشد.

پیشکسوت تیم فوتبال استقلال:

استقلال کار سختی مقابل فولاد دارد



یک پیشکسوت تیم فوتبال استقلال می‌گوید با شروع شدن مسابقات لیگ برتر، آمار مصدوم‌ها افزایش پیدا می‌کند.

بهتاش فریبا، پیشکسوت تیم فوتبال استقلال در گفت‌وگو با ایسنا، درباره شرایط این روزهای آبی‌پوشان پایتخت و اختلافاتی که میان کادر فنی و کادر پزشکی استقلال رخ داده بود، اظهار کرد: در هر خانواده‌ای اختلاف نظر وجود دارد و اگر این مساله وجود نداشته باشد، پیشرفتی وجود ندارد. باید چنین اتفاقاتی در یک شرایط آرام و خوب مورد بررسی قرار بگیرد. او درباره مصدومیت بازیکنان استقلال که در چند وقت اخیر افزایش پیدا کرده است، خاطرنشان کرد: مصدومیت در طول تاریخ در هر ورزشکاری وجود دارد و حتی در شطرنج هم این مساله وجود دارد. شرایط مصدومیت این روزهای استقلال مثل پاره کردن رباط خیلی بدشانسی است و تحت یک شرایط خاص اتفاق می‌افتد. فریبا افزود: هنگامی که روی بازیکن فشار می‌آورند، نباید بدن ضعیف شود. در این مساله باید تیم‌های دیگر را هم بررسی کرد. دوست ندارم این نظر را بدهم اما وقتی مسابقات شروع شود، مصدومیت‌ها بسیار زیاد خواهد شد چون تعطیلی مسابقات، زمان بدنسازی بازیکنان و این که بازیکنان خوب تمرین نکردند، موجب می‌شود این آمار بالا برود. امیدوارم این اتفاق نیفتد. این پیشکسوت تیم فوتبال استقلال تاکید کرد: شما تیم‌های خارجی را نگاه کنید، در اکثر تیم‌ها آمار مصدوم‌ها بالا رفته است. من اخیرا که به مسابقات اروپایی نگاه کردم، شاید آلمان خیلی تفاوت نداشت اما در اسپانیا کیفیت بسیار پایین بود. به نظر من در چند هفته اول شرایط به این شکل است و در ایران هم اگر قرار باشد مسابقات شروع شود، با گذشت چند هفته شرایط به حالت سابق بازمی‌گردد. او درباره تقابل استقلال با فولاد خوزستان خاطرنشان کرد: من از استقلال امروز خبر ندارم و نتوانستیم سر تمرین برویم اما مشخص است که تیم‌ها شرایط‌شان مثل هم است و نتایج بازی به شرایط مسابقه برمی‌گردد. کار مقابل فولاد سخت است و این تیم ریشه‌دار است و سابقه قهرمانی دارد و در تیم‌های پایه‌اش برنامه‌ریزی خوبی دارد. از وقتی آقای نکونام به این تیم رفته شرایط فولاد بهتر شده است و امیدوارم که استقلال با مجموع این شرایط بتواند عملکرد خوبی از خودش ارائه دهد.

پاسخ فدراسیون به تیم‌های خصوصی:

۴ تیم نمی‌توانند برای ۱۴۰ باشگاه تصمیم بگیرند

فدراسیون فوتبال پاسخ نامه ۴ باشگاه خصوصی لیگ برتری که برای سازمان لیگ شرط گذاشته بودند را داد.

در پی نامه اخیر باشگاه‌های تراکتور، ماشین‌سازی، شهر خودرو و نساجی درباره شروع مجدد لیگ برتر، توضیحات ذیل جهت تنویر افکار عمومی منتشر می‌شود:

۱- وزارت بهداشت و ستاد ملی مبارزه با کرونا بارها در روزهای اخیر و با توجه به افزایش شیوع ویروس بر ضرورت رعایت پروتکل‌های بهداشتی و هم‌چنین همزیستی با این ویروس منحوس تاکید کرده‌اند.

روندی که قطعا به شکل همه گیر در جامعه در جریان است و صنوف مختلف بر اساس شرایط موجود در حال طی مسیر هستند.

۲- رییس جمهور محترم در مورخ شنبه ۲۷ اردیبهشت ۹۹ درباره آخرین وضعیت برگزاری مسابقات ورزشی در جلسه ستاد مبارزه با کرونا عنوان کرد: فعالیت‌های ورزشی در چارچوب پروتکل‌های بهداشتی آزاد می‌شود. البته فعالیت‌های ورزشی که بدون تماشاچی است. در فعالیت‌های ورزشی اجتماع مردم نخواهد بود و تماشاچی نخواهند داشت. وزارت بهداشت هم پروتکل‌ها را ابلاغ می‌کند.

به دنبال این موضوع و در روز یکشنبه ۲۸ اردیبهشت، ایرج حریرچی معاون وزارت بهداشت و رییس ستاد ملی مبارزه با کرونا در نشست خبری خود درباره مسابقات فوتبال بیان کرد: درباره فوتبال موضوع رعایت پروتکل‌ها بود که ما با وزارت ورزش و فدراسیون فوتبال به توافق رسیدیم و مراتب را به فدراسیون فوتبال دادیم و خودشان بر اساس آن عمل می‌کنند. دیروز بوندس لیگا شروع شد و سری آ و لالیگا هم طبق پروتکل‌های کشورهای‌شان آغاز می‌شود.

به دنبال این، در مورخ ۶ خرداد سال ۹۹، سرپرست فدراسیون فوتبال و رییس سازمان لیگ در نامه‌ای به باشگاه‌ها، هیات‌های فوتبال و ادارات کل ورزش و جوانان استان‌ها زمان آغاز تمرینات تیم‌ها را طبق رعایت پروتکل‌های بهداشتی ابلاغ کرد: بر این اساس، مبنای این ابلاغیه صدور مجوز از سوی وزارت بهداشت در بحث آغاز فعالیت‌های ورزشی بر اساس پروتکل های مطرح شده بود.

آگهی تغییرات شرکت مهندسین مشاور آرنیکا سازه مهر شرکت سهامی خاص به شماره ثبت ۱۲۴۰۴ و شناسه ملی ۱۴۰۰۶۵۸۳۴۲۵ به استناد صورتجلسه مجمع عمومی عادی بطور فوق العاده مورخ ۱۳۹۹.۰۲.۰۸ تصمیمات ذیل اتخاذ شد : اعضا هیئت مدیره به قرار ذیل انتخاب گردیدند : سیدرضا قاسمی موسوی به شماره ملی ۶۱۲۹۵۴۳۹۸۰ سجاد مروتی سالار به شماره ملی ۴۰۷۲۴۴۲۲۹۱ لیلا گودرزی به شماره ملی ۴۱۳۱۱۹۲۲۸۴ برای مدت دو سال انتخاب گردیدند . پیمان نجف پور به شماره ملی ۴۰۷۲۹۰۲۵۳۵ به عنوان بازرس اصلی و محمد علی یاری به شماره ملی ۴۰۷۲۱۲۰۲۲۷ به عنوان بازرس علی البدل برای یک سال مالی انتخاب گردیدند . روزنامه کثیرالانتشار کلید جهت نشر آگهی های شرکت انتخاب شد. سمت اعضای هیئت مدیره به شرح ذیل می باشد : سیدرضا قاسمی موسوی به شماره ملی ۶۱۲۹۵۴۳۹۸۰ به سمت رئیس هیات مدیره لیلا گودرزی به شماره ملی ۴۱۳۱۱۹۲۲۸۴ به سمت نایب رئیس هیات مدیره سجاد مروتی سالار به شماره ملی ۴۰۷۲۴۴۲۲۹۱ به سمت مدیر عامل و عضو هیات مدیره برای مدت دو سال انتخاب گردیدند . کلیه اسناد و اوراق بهادار و تعهد آور بانکی از قبیل چک، سفته، بروات، قراردادها و عقود اسلامی و نامه های عادی و اداری شرکت به امضا: رئیس هیات مدیره همراه با مهر شرکت دارای اعتبار می باشد.
اداره کل ثبت اسناد و املاک استان لرستان اداره ثبت شرکت ها و موسسات غیرتجاری خرم آباد (۸۸۳۱۲۶)

آگهی تغییرات شرکت جهان سازه کوماس شرکت سهامی خاص به شماره ثبت ۱۳۰۷۳ و شناسه ملی ۱۴۰۰۷۶۰۴۶۴۵ به استناد صورتجلسه مجمع عمومی عادی بطور فوق العاده مورخ ۱۳۹۹.۰۲.۱۰ تصمیمات ذیل اتخاذ شد : - اعضا هیئت مدیره به قرار ذیل انتخاب گردیدند: اصغر خادمی به شماره ملی ۴۰۷۳۱۸۴۴۷۴ جهانگیر جهانگیری محمدی به شماره ملی ۴۰۷۲۵۰۵۸۴۶ گلناز جهانگیری محمدی به شماره ملی ۴۰۷۳۵۵۰۰۴۷ برای مدت دو سال انتخاب شدند. سمت اعضا: هیئت مدیره به قرار ذیل تعیین گردیدند: جهانگیر جهانگیری محمدی به شماره ملی ۴۰۷۲۵۰۵۸۴۶ به سمت مدیر عامل و عضو هیات مدیره اصغر خادمی به شماره ملی ۴۰۷۳۱۸۴۴۷۴ به سمت رئیس هیات مدیره گلناز جهانگیری محمدی به شماره ملی ۴۰۷۳۵۵۰۰۴۷ به سمت نایب رئیس هیات مدیره به مدت دو سال انتخاب شدند. کلیه اسناد و اوراق بهادار و تعهد آور بانکی از قبیل چک، سفته ، بروات ، قراردادها و عقود اسلامی و نامه های عادی و اداری شرکت به امضا. مدیرعامل همراه با مهر شرکت دارای اعتبار می باشد. رضا چهاری به شماره ملی ۴۰۷۲۹۰۵۰۸۹ به عنوان بازرس اصلی محمدرضا زلقی به شماره ملی ۴۰۶۰۴۹۲۰۰۰ به عنوان بازرس علی البدل برای یک سال مالی انتخاب گردیدند. روزنامه کثیرالانتشار کلید جهت نشر آگهی های شرکت تعیین شد.
اداره کل ثبت اسناد و املاک استان لرستان اداره ثبت شرکت ها و موسسات غیرتجاری خرم آباد (۸۸۳۱۲۸)

آگهی تغییرات شرکت حمل و نقل بار مهدا سهامی خاص به شماره ثبت ۱۶۰۶ و شناسه ملی ۱۰۸۶۱۲۶۷۹۱۸ به استناد صورتجلسه مجمع عمومی عادی بطور فوق العاده مورخ ۱۳۹۹.۰۲.۲۰ و مجوز شماره ۸۱۰۴۲۱۰ مورخ ۱۳۹۹.۰۲.۲۰ اداره کل تصمیمات ذیل اتخاذ شد : - اعضای هیئت مدیره به قرار ذیل انتخاب گردیدند : عزیزاله لطیفیان به شماره ملی ۴۰۷۲۰۱۱۳۸۱ مزدک لطیفیان به شماره ملی ۰۰۵۹۹۳۹۳۷۰ ناهید صلاح ورزی به شماره ملی ۴۰۷۰۵۳۱۶۴۵ تا تاریخ ۱۴۰۱.۰۲.۲۰ . - نستران شهسواری به شماره ملی ۴۰۷۱۵۸۶۲۶۵ به عنوان بازرس اصلی ، حجت اله شهسواری به شماره ملی ۱۸۱۶۸۷۷۱۳۱ به عنوان بازرس علی البدل برای یکسال مالی انتخاب گردیدند . - روزنامه کثیرالانتشار کلید جهت درج آگهی های شرکت تعیین شد .
اداره کل ثبت اسناد و املاک استان لرستان اداره ثبت شرکت ها و موسسات غیرتجاری خرم آباد (۸۸۳۱۴۸)

آگهی تغییرات شرکت حمل و نقل بار مهدا سهامی خاص به شماره ثبت ۱۶۰۶ و شناسه ملی ۱۰۸۶۱۲۶۷۹۱۸ به استناد صورتجلسه هیئت مدیره مورخ ۱۳۹۹.۰۲.۲۰ و مجوز شماره ۸۱۰۴۲۱۰ مورخ ۱۳۹۹.۰۲.۲۰ اداره کل تصمیمات ذیل اتخاذ شد : - سمت اعضای هیئت مدیره به قرار ذیل تعیین گردیدند : عزیزاله لطیفیان به شماره ملی ۴۰۷۲۰۱۱۳۸۱ به سمت رئیس هیئت مدیره ناهید صلاح ورزی به شماره ملی ۴۰۷۰۵۳۱۶۴۵ به سمت نایب رئیس هیئت مدیره مزدک لطیفیان به شماره ملی ۰۰۵۹۹۳۹۳۷۰ به سمت عضو هیئت مدیره و مدیرعامل تا تاریخ ۱۴۰۱.۰۲.۲۰ . - کلیه اوراق و تعهد آور شرکت از قبیل چک برات سفته و قراردادها و عقود اسلامی و اوراق عادی و اداری با امضای مدیرعامل همراه با مهر شرکت معتبر است .
اداره کل ثبت اسناد و املاک استان لرستان اداره ثبت شرکت ها و موسسات غیرتجاری خرم آباد (۸۸۳۱۴۹)

آگهی تغییرات شرکت پایا ماند گستر خرم سهامی خاص به شماره ثبت ۱۰۲۳۹ و شناسه ملی ۱۰۷۴۰۰۹۵۲۱۵ به استناد صورتجلسه مجمع عمومی عادی بطور فوق العاده مورخ ۱۳۹۹.۰۲.۲۰ تصمیمات ذیل اتخاذ شد : - اعضای هیئت مدیره به قرار ذیل انتخاب گردیدند: زهرا عباس نژاد به شماره ملی ۴۰۷۲۸۰۱۲۹۱ مجتبی عباس نژاد به شماره ملی ۴۰۶۰۲۲۲۷۶۳ مصطفی عباس نژاد به شماره ملی ۴۰۷۳۱۹۷۹۷۵ تا تاریخ ۱۴۰۱.۰۲.۲۰ . - سمت اعضای هیئت مدیره به قرار ذیل تعیین گردیدند : زهرا عباس نژاد به شماره ملی ۴۰۷۲۸۰۱۲۹۱ به سمت رئیس هیئت مدیره مجتبی عباس نژاد به شماره ملی ۴۰۶۰۲۲۲۷۶۳ به سمت نایب رئیس هیئت مدیره مصطفی عباس نژاد به شماره ملی ۴۰۷۳۱۹۷۹۷۵ به سمت عضو هیئت مدیره و مدیرعامل تا تاریخ ۱۴۰۱.۰۲.۲۰ . - کلیه اوراق و اسناد بهادار و تعهد آور شرکت از قبیل چک برات سفته و قراردادها و عقود اسلامی و اوراق عادی و اداری با امضای مدیرعامل و یا نایب رئیس هیئت مدیره هریک به تنهایی همراه با مهر شرکت معتبر است . - فاطمه قدرتی به شماره ملی ۴۰۷۲۷۸۲۷۲۶ به عنوان بازرس اصلی ، ایران مرادی به شماره ملی ۴۰۷۱۱۶۴۸۰۸ به عنوان بازرس علی البدل برای یکسال مالی انتخاب گردیدند . - روزنامه کثیرالانتشار کلید جهت درج آگهی های شرکت تعیین شد .
اداره کل ثبت اسناد و املاک استان لرستان اداره ثبت شرکت ها و موسسات غیرتجاری خرم آباد (۸۸۳۱۵۵)

آگهی تغییرات شرکت پایا ماند گستر خرم سهامی خاص به شماره ثبت ۱۰۲۳۹ و شناسه ملی ۱۰۷۴۰۰۹۵۲۱۵ به استناد صورتجلسه هیئت مدیره مورخ ۱۳۹۹.۰۲.۲۰ تصمیمات ذیل اتخاذ شد : - کلیه سرمایه تعهدی شرکت برابر گواهی شماره ۹۹۰۱۲۳۰۲۱ مورخ ۱۳۹۹.۰۲.۲۰ بانک صادرات شعبه خرم آباد توسط صاحبان سهام پرداخت گردیده است . - محل شرکت در واحد ثبتی خرم آباد به آدرس استان لرستان ، شهرستان خرم آباد ، بخش مرکزی ، شهر خرم آباد، محله کوی انقلاب ، خیابان انقلاب ، کوچه شهید حسن رضا کلانتری ، پلاک ۲۶ ، طبقه همکف ، کدپستی ۶۸۱۶۷۳۴۸۱۴ تغییر یافت و ماده مربوطه در اساسنامه بشرح فوق اصلاح گردید .
اداره کل ثبت اسناد و املاک استان لرستان اداره ثبت شرکت ها و موسسات غیرتجاری خرم آباد (۸۸۳۱۵۶)

روزنامه صبح ایران
کلید
نقد نظرات، اخبار، رسانه، مدارک و شفاف، دلیل اخبار و آرا

صاحب امتیاز: موسسه بین المللی فرهنگی، هنری و آموزشی راه امام (ره)
مدیرعامل و مدیرمسئول: دکتر حسن محبتی
زیر نظر شورای سردبیری
مدیر هنری: حسین کریمی صفحه آرا: اسکندر معصومی
تحریریه: مونا ربیعیان- مهرداد ابوالحسنی
سازمان آگهی شهرستان‌ها: ۶۶۵۶۷۷۶۷ - ۰۲۱

کاشان ،بلوار دانش ،جنب دنیای زیتون ،طبقه دوم
دفتر مرکزی: خیابان شریعتی، بالاتر از پل سیدخندان، خیابان مجتبایی
پلاک ۶، واحد ۶، تلفن: ۲۲۸۵۲۳۸۶ - ۲۲۸۵۹۴۹۵ - ۰۲۱
چاپ: چاپخانه کار و کارگر همزمان: یزد و مشهد

منشور اخلاق حرفه‌ای: http://keliddaily.ir/manifesto/
@kelid www.eshterak.ir
kelid Daily keliddaily.ir info@keliddaily.ir
http://telegram.me/pishkhaan_popuiar

اقتصادی -سیاسی -اجتماعی -فرهنگی -ورزشی -سه شنبه ۳ تیر ۱۳۹۹ /شماره ۱۳۴۳ / سال هفتم

خبر

«پاسیو» به انگلستان رسید



فیلم «پاسیو» ساخته مریم بحرالعلومی به بخش رقابتی پنجمین جشنواره فیلمStraight Jacket Guerrilla انگلستان راه یافت.

فیلم «پاسیو» اولین فیلم مریم بحرالعلومی که پیش از این سیمرغ بهترین کارگردانی را از بخش جلوه‌گاه شرق سی و ششمین جشنواره جهانی فیلم فجر و تقدیر ویژه بهترین کارگردان زن را از هجدهمین جشنواره بین‌المللی فیلم داکا DIFF)) دریافت کرده بود، این بار برای حضور در بخش رقابتی پنجمین جشنواره فیلم Straight Jacket Guerrilla انگلستان انتخاب شده است.

پنجمین جشنواره فیلم Straight Jacket Guerrilla انگلستان ۱۵ تا ۲۱ آگوست ۲۰۲۰ به صورت آنلاین برگزار می‌شود.

در روزهای برگزاری این جشنواره مصاحبه‌هایی با کارگردانان آثار راه‌یافته به جشنواره انجام می‌شود که روی سایت‌های خبری همکار جشنواره در انگلستان و آمریکا قرار می‌گیرد.

فیلمسازان جوان از سراسر دنیا با فیلم‌های سینمایی کم هزینه که نگاهی تازه به زیبایی‌ها (در تمامی ژانرها) دارند، مورد توجه برگزارکنندگان این جشنواره هستند.

مریم بحرالعلومی به تازگی دومین فیلم خود با عنوان «شهربانو» را جلوی دوربین برده که این روزها مراحل پس از تولید را سپری می‌کند.

بهناز جعفری، محدثه حیرت، کریم امینی، یاسمن ترابی، حسین ملکی و بابک انصاری؛ با حضور پوریا پورسرخ و شقایق فراهانی در «پاسیو» ایفای نقش کرده‌اند.

پخش بین‌المللی این فیلم به عهده کمپانی الی ایمیج با مدیریت الهه نوبخت است.

حضور «بی‌سر» ایرانی در بخش بازار جشنواره کن

فیلم سینمایی «بی سر» به کارگردانی کاوه سجادی حسینی در بخش بازار جشنواره فیلم کن نمایش داده می شود.

فیلم سینمایی «بی‌سر» در بخش بازار آنلاین هفتاد و سومین دوره جشنواره کن به نمایش درمی‌آید.

این جشنواره بین‌المللی طبق برنامه ریزی های قبلی از ۲۲ تا ۲۶ ژوئن ۲۰۲۰ (۲ تا ۶ تیر ۹۹) برگزار خواهد شد.

الهام کردا و مهدی کوشکی بازیگران اصلی «بی‌سر» هستند و فیلمنامه آن را پیام لاریان، صادق خوشحال و کاوه سجادی حسینی به طور مشترک بر اساس طرحی از کاوه سجادی حسینی به نگارش در آورده‌اند.

همچنین رویا تیموریان، کاظم سیاحی، ناصر سجادی حسینی، محمدرضا فرزاد، مهسا باقری، علیرضا ریاحی و ایرج شهزادی در این فیلم سینمایی به ایفای نقش می‌پردازند.

پخش بین المللی «بی‌سر» توسط شرکت هنر بدون مرز انجام می‌شود. طراحی پوستر این فیلم سینمایی را طاها ذاکر انجام داده است. روح الله و سمیرا برادری تهیه کنندگان «بی‌سر» هستند.

از جمله عوامل اصلی این فیلم سینمایی می توان به نویسندگان: کاوه سجادی حسینی، پیام لاریان، صادق خوشحال، مدیر فیلمبرداری: آرش رمضانی، تدوین: عماد خدابخش، طراحی و ترکیب صدا: حسین قورچیان، طراح گریم: ایمان امیدواری، طراح صحنه و لباس: لیلا نقدی پری، مدیر صدابرداری: وحید مقدسی، برنامه ریز: رضا سخایی، دستیاراول کارگردان: بهارک فرامرزی، سرپرست گروه گریم: سیامک احمدی، دستیار اول فیلمبردار: سعید خمیس آبادی، منشی صحنه: زهرا خضوعی، مدیر تدارکات: امیر زره نازی، عکاس: نوید سجادی حسینی، طراح گرافیک و پوستر: طاها ذاکر، اصلاح رنگ و نور: سامان مجد وفایی، فیلمبردار پشت صحنه: مرتضی مصباح، مشاور رسانه ای: آیدا اورنگ، فروش بین المللی: هنر بدون مرز، مدیر تولید: امیر اسکندری، سرمایه گذاران: محمد حسن حیدر، علی شاهانی، کاوه سجادی حسینی، سمیرا برادری. تهیه کنندگان: روح الله برادری و سمیرا برادری اشاره کرد.

«زن‌ها فرشته‌اند ۲» جای انصرافی‌ها از اکران را می‌گیرد؟

شنیده‌ها حاکی از این است که فیلم سینمایی «زن‌ها فرشته‌اند ۲» به زودی اکران می‌شود.

طبق شنیده‌ها، قرار است فیلم سینمایی «زن‌ها فرشته‌اند ۲» در کنار فیلم‌هایی که اکران‌شان در اسفند به دلیل شیوع کرونا و تعطیلی سینماها نیمه تمام ماند، به نمایش دربیاید.

این در حالی است که فیلم‌های «شنای پروانه» و «خوب، بد، جلف ۲؛ ارتش سری» در لحظات آخر از اکران یکم تییر کناره‌گیری کردند و حاشیه‌ها و مشکلاتی را در روند اکران به وجود آوردند.

فیلم سینمایی «زن‌ها فرشته اند ۲» به تهیه‌کنندگی و کارگردانی محمدحسین فرحبخش تولید شده است.

این فیلم از گزینه‌های اکران نوروزی بود که به دلیل شیوع ویروس کرونا و تعطیلی سینماها مانند دیگر فیلم‌ها موفق نشد روی پرده برود.

این بازگشایی در شأن «سینما» است؟



سرانجام پس از چهار ماه سینماها دوباره باز شدند، اما دل سینمادارن خوش نیست و می‌گویند این نوع بازگشایی در شأن سینما نبود.

چهار ماه است سینمایی‌ها و سینمادارن در انتظار بازگشایی سالن‌های سینما بودند؛ سینمایی که پس از اعلام رسمی مشاهده مواردی از ابتلا به کرونا در کشور، پیش از همه مشاغل تعطیل شد و حالا یکی از آخرین مشاغلی است که پس از چند ماه تعطیلی فعالیت خود را از سرگرفته است، اما چه از سر گرفتنی؟!

از دو روز قبل که خبر منتفی شدن اکران دو فیلم جدیدی که قرار بود برای بازگشایی سینماها روی پرده بروند، اعلام شد چند سینمادار پس از پیگیری ایسنا تاکید کردند که بدون فیلم‌های جدید و مخاطب‌پسند که تماشاگر را به سینما بکشانند نمی‌توانند سینماهای خود را باز کنند. برهمین اساس، نتیجه جلسه جمعی از سینمادارن با مدیران سازمان سینمایی در روز گذشته (۳۱ خردادماه) طبق گفته محمدقاصد اشرفی، رییس انجمن سینمادارن به این‌جا می‌رسد که تا روز چهارشنبه (چهارم تیرماه) برای بازگشایی صبر کنند که با صاحبان دو فیلم «شنای پروانه» و «خوب، بد، جلف ۲؛ ارتش سری» مذاکره شود یا شاید هم فیلم‌های دیگری آماده شوند.

این موضوع را برخی دیگر از سینمادارن هم تایید می‌کنند ولی در نهایت اطلاعیه سازمان سینمایی در آخرین ساعت‌های ۳۱ خرداد مبنی بر آغاز فعالیت سینماها از اول تیر با همان فیلم‌هایی که پیش از تعطیلی روی پرده بودند، منتشر شد.

حالا امروز اول تیرماه است و براساس اطلاعات سایت سینماتیکت که شناخته‌شده‌ترین مرجع فروش بلیت اینترنتی به مردم است، صفحه تعدادی از سینماهای تهران برای فروش بلیت همان فیلم‌های سال قبل مثل «بی‌وزنی»، «یادم تو را فراموش»، «عطر داغ»، «جهان با من برقص» و «چهل و هفت» باز شده، البته هنوز امکان خرید در برخی از آن‌ها فعال نیست. ضمن این‌که در میان فیلم‌های ارائه‌شده برای فروش، هنوز از فیلم «خروج» که قبلا به صورت آنلاین اکران شده هم خبری نیست. البته اعتراض‌هایی نسبت به اکران این فیلم در روزهای قبل مطرح شده، در حالی که از همان روز اولی که تصمیم به پخش آنلاین این فیلم گرفته شد، دست‌اندرکارانش در رسانه‌ها اعلام کردند به محض بازگشایی آن را روی پرده سینما هم نمایش خواهند داد. اما الان صاحبان بعضی از این سینماهای بازشده به ایسنا می‌گویند: سینما را باز کردیم ولی می‌دانیم مردم نمی‌آیند. اصلا چرا در ماه چهارم سال ۹۹ مردم باید فیلم سال ۹۸ را در سینما تماشا کنند؟ بعضی از این سینمادارن که ناراحت و ناامید و عصبانی هستند، این پرسش را مطرح می‌کنند که بعد از چهار ماه تعطیلی، بعد از چهار ماه که تولید و پخش تعطیل بوده و مدیران سازمان سینمایی با توجه به تعطیلی بخش قابل توجهی از سینما فرصت کافی برای برنامه‌ریزی داشتند، چطور یک بازگشایی شکیل با فقط دو فیلم خوب برای سینماها تدارک دیده نشد؟ آیا نمی‌شد احتمال‌های مختلفی را پیش‌بینی کرد که براساس آن سناریوهای متعددی طراحی شود تا در کمتر از ۴۸ ساعت مانده به بازگشایی، بلاتکلیفی پیش نیاید و آخر سر سینماها این‌گونه بازگشایی نشوند؟

از سوی دیگر ، انتقادهایی هم به صاحبان دو فیلمی که قرار بود از امروز اکران شوند وارد می‌شود که چرا برای کمک به سینما همراهی نکردند، اما خیلی از همین سینمادارن معتقدند به هر حال هر تهیه‌کننده و صاحب فیلم باید، بویژه در این شرایط اقتصادی ناشی از شیوع کرونا، به فکر سرمایه‌اش هم باشد. اما از آن مهم‌تر این مسئله است که اگر وعده‌های داده‌شده برای حمایت از این دو فیلم بخصوص در بخش تبلیغات انجام می‌شد امروز شرایط دیگری بر سالن‌ها حاکم بود؛ حمایتی که پیش‌تر برای دادن وام به هر پرده سینمایی نیز به طور کامل انجام نشده و براساس مصاحبه‌های منتشرشده در ایسنا سینمادارانی از شهرهای دیگر ادعا کرده بودند که به دلیل آن‌چه کمبود بودجه عنوان شده، وامی به آن‌ها داده نشده و خواستار شفاف‌سازی سازمان سینمایی بودند تا مشخص شود چه کسانی این وام‌ها را دریافت کرده‌اند.

در این بین عده‌ای هم هستند که معتقدند هنوز شرایط برای بازگشایی سینماها مهیا نیست و تهیه‌کنندگان حق دارند برای پخش فیلم‌های خود حاضر به ریسک نباشند. استدلال آن‌ها این است که اولا پیش از کرونا در بهترین سینماهای تهران بسیاری از سانس‌ها با یک‌چهارم ظرفیت پر می‌شدند و حالا چندان انتظاری نباید داشت. اما مسئله دوم و مهم‌تر را این عنوان می‌کنند که بعد از تهران، سالن‌های سینمایی شهر مشهد پرفروش‌ترین سینماهای کشور هستند و الان این شهر در وضعیت قرمز کرونا قرار دارد و طبق اعلام ستاد مقابله با کرونا، از این پس استانداران برای اعمال محدودیت می‌توانند اقدام کنند و آیا اطمینانی هست که سینماهای دومین شهر پرفروش کشور باز شوند؟

با وجود تمام این اتفاق‌ها و گله‌ها، اهالی سینما و مدیران سینمایی از مدت‌ها قبل تاکید داشتند بازگشایی سینماها به گونه‌ای باشد تا مردم خسته از کرونا و قرنطینه و بدون سرگرمی به سالن‌ها بیایند، اما فعلا شرایط جور دیگری رقم خورده و باید تا پایان امروز و نیز چند روز آینده صبر کرد که مشخص شود مخاطبان و علاقه‌مندان سینما در اولین روزهای بازگشایی چقدر از سینما و فیلم‌های قدیمی روی پرده استقبال می‌کنند.

پنجره

فیلمنامه‌نویسان امسال چقدر دستمزد بگیرند؟

کانون فیلم‌نامه‌نویسان سینمای ایران برای دومین سال متوالی در بیانیه‌ای حداقل دستمزد فیلم‌نامه‌نویسان عضو این صنف سینمایی را برای فیلم سینمایی، سریال تلویزیونی، تله‌فیلم و سریال رسانه خانگی اعلام کرد.

در این بیانیه حداقل دستمزد فیلم‌نامه‌نویسان در سال ۹۹ برای نگارش یک فیلم سینمایی ۱۲۰ میلیون تومان تعیین و سفارش شده تا نویسندگان حرفه‌ای دو تا سه برابر این عدد را از سفارش‌دهنده مطالبه کنند.

متن کامل بیانیه کانون فیلم‌نامه‌نویسان سینمای ایران را در ادامه می‌خوانید:

«سال گذشته با اعلام کف دستمزد نگارش فیلم‌نامه، با مخالفت بعضی صنوف و استقبال بسیار همکاران فیلم‌نامه‌نویس مواجه شدیم. بعد از گذشت یک‌سال و با دیدن تأثیر مثبت این کار بر دستمزد فیلم‌نامه‌نویسان ایران، ایمان بیشتری داریم که نزدیک‌ترشدن دستمزدهای نگارش فیلم‌نامه به سطحی قابل‌قبول، به نفع کلیت سینمای ایران و همه‌ی صنوف سینمایی است. اجرایی‌شدن این نرخ‌ها منوط به هم‌پیمانی صنفی نویسندگان فیلم‌نامه است که به ارقامی کمتر رضایت ندهند تا منافع دیگر همکاران‌شان پایمال نشود.

امسال ضمن اعلام تعرفه‌ها، به همکاران پیشنهاد می‌کنیم با توجه به رکود پیش‌آمده و بحران کرونا، در صورت ضرورت، حداکثر ۱۰ درصد تخفیف از این ارقام را مدنظر داشته باشند. باور داریم هنوز دستمزد نگارش فیلم‌نامه فاصله بسیاری تا واقعی‌شدن دارد. به همه همکاران پیشنهاد می‌کنیم علاوه بر دستمزد نگارش فیلم‌نامه، درصدی از مالکیت فیلم و فروش را سهیم شوند تا مالکیت معنوی خود بر اثر نهایی را از دست ندهند. شورای مرکزی کانون فیلم‌نامه‌نویسان، با در نظر گرفتن شرایط اقتصادی و افزایش نرخ تورم، نرخ پیشنهادی برای انواع نگارش فیلم‌نامه‌های داستانی در سال ۱۳۹۹ را به شرح زیر اعلام می‌کند:

الف- نگارش فیلم‌نامه سینمایی:

مبلغ ۱۲۰ میلیون تومان (به عنوان مبلغ کف قرارداد) پیشنهاد می‌شود. برای نگارش فیلم‌نامه در ژانرهای جذاب نزد تهیه‌کنندگان، حداقل پیشنهاد ما دو برابر مبلغ کف قرارداد است و در مواردی که نیاز به تحقیق یا زمان طولانی‌تر نگارش است، تا سه برابر این عدد هم قابل دریافت است.

ب- نگارش فیلم‌نامه سریال‌های تلویزیونی:

مبلغ ۲۰ میلیون تومان برای هر قسمت به‌عنوان رقم پایه اعلام می‌شود. برای نگارش تله‌فیلم پیشنهاد ما مبلغ پایه ۶۰ میلیون تومان است.



ج- نگارش فیلم‌نامه سریال‌های رسانه خانگی:

مبلغ ۴۰ میلیون تومان برای هر قسمت به‌عنوان حداقل رقم قرارداد پیشنهاد می‌شود.

بدیهی است در نهایت نویسنده با تهیه‌کننده و یا سفارش‌دهنده باید به توافقی برسند که قابل اجرا باشد. شورای مرکزی کانون فیلم‌نامه‌نویسان از همه اعضای صنف تقاضا می‌کند که در جهت حفظ حقوق خود و همکاران‌شان، قراردادی با ارقام کمتر از این دستمزدها نبندند.»

زمانه آقا، زمانه!



پس از یک وقفه طولانی در فعالیت فیلمسازی بهمن فرمان‌آرا، حدیث نفس او در شروع کارش در یک دوران گذارِحساس در «بوی کافور عطر یاس» (۱۳۷۹)، جملاتی از این دست بود: «هراس من از مرگ نیست، هراس من از بیهوده زیستنه/ وقتی فیلمساز فیلم نسازه یا نویسنده‌ای ننویسه، این خودش یک نوع مُردنه».

حالا در یکی از آخرین تراوشات ذهنی و تصویری فرمان آرا در «حکایت دریا» که نشانه‌های عینی یک دوران سرد و عبوس و به انفعال کشیده شده را دارد، او به‌مراتب بدبین‌تر و سرخورده‌تر شده است. بهمن فرجامی «بوی کافور...»، بلد بود با طنز تلخی با «مرگ» بازی کند. ولی طاهر محبی «حکایت دریا» در شمایل یک نویسنده پریشان حالِ از زمانه عقب مانده، کلاف سردرگمی است در میان عقل و جنون و امیدهای زودگذر و اندوه بی پایان. میزانسنِ تکرار شونده او را در حالت نشسته روی تخت و پشت به دوربین، در حین نظاره کردن دریای مواج و خروشان می‌بینیم. گاه همچون کودکان بی‌قرار می‌گرید و می‌گوید: «من مرگ هیچ عزیزی را باور نمی‌کنم» و گاه در سوگِ سرنوشت محتوم خویش، این گونه نجوا و زمزمه می‌کند: «من به تاریکی عادت کردم/ ...چشم‌های‌مان را می‌بندیم، همه جا تاریکی است.» چه شده که خالقِ دوپینگی آمیخته با شوخ و شنگی وطنازی همچون «دلم می‌خواد» (۱۳۹۲)، چند سال بعد این قدر کم آورده و از همه چی بریده و در یاس کامل، برای جوانان از دست‌رفته دل می‌سوزاند و کور سوی امیدی نمی‌بیند و در سیاهی محض فیلمش را به پایان می‌رساند؟

چرا فیلمسازی که زمانی در کارهای پر انگیزه اولش مانند «شازده احتجاب» (۱۳۵۳) و «سایه‌های بلند باد» (۱۳۵۸) این قدر به فرم و زیبایی‌شناسی تصویر و فضا اهمیت می‌داد، فقط ترجیح می‌دهد خودش را با مُشتی نیش و کنایه‌های اجتماعی سیاسی تخلیه کند و حتی انسان‌های قدیمی و ریشه‌دار در کانون خانواده را نیز در آستانه بحران و فروپاشی نشان دهد؟ شرح حال و طی طریق بهمن فرمان‌آرا در طول این سال‌ها، بیانگر این واقعیت است که در جامعه بحران‌زده و همچنان ملتهبی که امیدی به رستگاری نیست، رفاه دردی را دوا نمی‌کند و در تنهایی مداوم و رنجی که می‌بریم، دل خوش سیری چند؟ «حکایت دریا» در نقطه رفیعی از کارنامه فیلمسازی فرمان آرا قرار نمی‌گیرد، ولی حکایت دوران دل‌مرده‌ای است که ضایعات و تلفات خودش را دارد و سن وسال و نسل قدیم و جوان و میان‌سال و عامی و روشنفکر نمی‌شناسد.

در شانزدهمین جشنواره بین‌المللی فیلم مقاومت

«نشان رسول» به سینماگر خلاق اهدا می‌شود

«نشـان رسـول» (یادمان رسـول ملاقلی‌پور) در شـانزدهمین جشـنواره بین‌المللی فیلم مقاومت به سـینماگر خلاق در حوزه انقلاب اسلامی، دفاع مقدس و مقاومت اهدا می‌شود.

به منظور ترغیب و تشویق سینماگران به خلاقیت و نوآوری در آثار خود در حوزه انقلاب اسلامی، دفاع مقدس و مقاومت و ایجاد فضای انگیزشی برای آنان، جشنواره بین‌المللی فیلم مقاومت، جایزه ویژه «نشان رسول» را به یاد مرحوم رسول ملاقلی‌پور به یکی از سینماگران خلاق در این حوزه اعطا می‌کند. خلاقیت، نوآوری، اثرگذاری، فراگیری و ماندگاری، شاخص‌های اصلی انتخاب هنرمند برگزیده جایزه «نشان رسول» است و این جایزه تمام بخش‌های سینما مانند کارگردانی، نویسندگی، فیلمبرداری، جلوه‌های ویژه، تدوین و ... را شامل می‌شود. هیچ محدودیت سنی و جنسیتی در اعطای نشان رسول وجود ندارد و هنرمند برگزیده در هر سن و جنسیتی که باشد تنها باید دارای معیارهای تعیین‌شده برای دریافت این جایزه باشد. در اولین مراسم اعطای «نشان رسول»، سینمای ۴۰ ساله اول انقلاب مورد داوری قرار می‌گیرد و از میان سینماگران فعال در این ۴۰ سال، یک سینماگر به عنوان برگزیده این جایزه معرفی می‌شود. اولین مراسم اعطای «نشـان رسـول» همزمان با هفته دفاع‌مقدس (شهریور ۹۹) در تهران برگزار خواهد شد. این مراسم قرار بود ۱۶ اسفند ۹۸ در سالروز درگذشت رسول ملاقلی‌پور به همت بنیاد فرهنگی روایت فتح و انجمن سینمای انقلاب و دفاع مقدس برگزار شود که به دلیل شیوع کرونا به تعویق افتاد. دومین دوره اهدای این نشان از اسفند ۱۴۰۰ به صورت سالانه برگزار می‌شود. زنده‌یاد رسول ملاقلی‌پور، فیلمساز شاخص سینمای دفاع مقدس متولد سال ۱۳۳۴، ۱۶ اسفند ۱۳۸۵ دار فانی را وداع گفت. شانزدهمین جشنواره بین‌المللی فیلم مقاومت در دو زمان ۳۱ شهریور تا ۶ مهرماه مقارن با هفته دفاع مقدس در بخش‌های «مدافعان سلامت»، «جشنواره جشنواره‌ها» و انتخاب استانیِ بخش «فیلمسازان بسیجی» و یکم تا هفتم آذرماه همزمان با هفته بسیج در بخش‌های «سینمای ایران و جهان»، «سیدالشهدای مقاومت»، «روایت قلم»، «نقد و پژوهش تحلیل»، «جشنواره جشنواره‌ها» و انتخاب برگزیدگان ملی «فیلمسازان بسیجی» به دبیری مهدی عظیمی‌میرآبادی برگزار می‌شود.

شهید : سیدعلی هاشمی
فرزند : سیدحمزه
متولد : ۱۳۷۱/۰۹/۱۰
محل تولد : نقده آذربایجان غربی
تاریخ شهادت : ۱۳۹۷/۰۴/۰۳
محل شهادت : هنگ مرزی پیرانشهر- تمرچین
مذهب : شیعه

خبر

«یادنامه علیرضا احمدزاده» منتشر شد

کتاب «در انتظار خفتن»، یادنامه علیرضا احمدزاده (منتقد و مدرس تئاتر و سینما) توسط روح‌الله زمزمه منتشر شد.

این کتاب در ۳۳۸ صفحه و قطع رقعی به مناسبت نهمین سالگرد درگذشت یادعلیرضا احمدزاده، از منتقدان کانون ملی منتقدان تئاتر توسط نشر مینو به چاپ رسیده است. کتاب «در انتظار خفتن» شامل گزیده نقدها، نمایشنامه‌ها، شعرها و تصاویر علیرضا احمدزاده است و در بخشی از آن به قلم صمد چینی‌فروشان (منتقد تئاتر و نویسنده) چنین آمده است: حوصله غریبی داشت، این جوان ناآرام کرجی! و انرژی پایان‌ناپذیری که اگر اجل فرصت داده بود، یقین دارم که در هنر نقد، به پیرِ دیری صاحب رای بدل می‌شد. او گرایش ذاتی غریبی به رویکردهای سنت‌شکنانه، در همه عرصه‌ها، به ویژه در تئاتر معاصر داشت. نمی‌دانم این پدیده نادرِ گرایش به هنر را، در بعضی از آدم‌ها، با کدام منطق علمی می‌شود توضیح داد، اما باور دارم که هنرمندان، مخلوقات خاص خداوند هستند. آن‌ها، بی‌آن‌که خود بدانند، با رسالتی خاص به دنیا می‌آیند و داور حقیقی آن‌ها نیز جهان ماوراء است. او از آن دست آدم‌هایی بود که ایستایی را در زندگی برنمی‌تابند. آدم‌هایی که دائماً جست‌وجو می‌کنند و می‌آموزند و تجربه می‌کنند تا میدان تاثیرگذاری خود را بر جامعه و سرزمینی که از آن هویت یافته‌اند، وسیع‌تر و وسیع‌تر کنند. او و آدم‌های نظیر او اساساً کنشگران اجتماعی ازلی - ابدی هستند و به همین خاطر بود که علیرضا دایره بسته و محدود کلاس‌های مدرسه‌ای را در ساعات پس از تدریس، به اشکال گوناگون، بازتر و گسترده‌تر خواست؛ و چنین بود که روز به روز، به حلقه دوستان، شاگردان و مریدان جوانش افزوده می‌شد. بخش دیگر این کتاب شامل مطالبی از بازیگران، نویسندگان، کارگردانان و منتقدان تئاتر کشور است.

اکران فیلم‌های هنر و تجربه از ۳ تیر

اکران فیلم‌های «هنر و تجربه» از سوم تیرماه در تهران و شهرستان‌ها آغاز می‌شود.

در حالی که قرار بود اکران فیلم‌های «هنر و تجربه» همراه با دیگر فیلم‌های جدید سینما از (اول تیرماه) آغاز شود ولی به دلیل برخی مسائل که در بازگشایی سالن‌ها پیش آمد این اکران به روز سه‌شنبه (سوم تیرماه) موکول شد. بر این اساس، از روز سوم تیرماه فیلم سینمایی «یلدا» به کارگردانی مسعود بخشی و تهیه‌کنندگی علی مصفا و مستند «صحنه‌هایی از یک جدایی» به کارگردانی و تهیه‌کنندگی وحید صداقت اکران خود را در گروه «هنر و تجربه» آغاز می‌کنند. همچنین از چهارشنبه (چهارم تیرماه) مستند «جایی برای فرشته ها نیست» به کارگردانی سام کلانتری و تهیه‌کنندگی حامد شکیبانیا و محسن شاه‌محمد میراب در سینماهای این گروه روی پرده می‌رود. آغاز اکران «هنر و تجربه» با سینماهای فرهنگ، خانه هنرمندان ایران، موزه سینما، کورش و چارسو در تهران و سینماهای هویزه مشهد، سیتی سنتر اصفهان، اکومال کرج، ستاره‌باران تبریز، عمیق بجنورد و کانون ساری در استان‌ها خواهد بود. سالن‌های اکران «هنر و تجربه» به مرور و در هفته‌های آتی افزایش می‌یابند.

انتشارات هورخش، کمیک «دوزخ ضحاک» را منتشر کرد

کمیک «دوزخ ضحاک» از سری رمان‌های گرافیکی انیمیشن سینمایی «آخرین داستان» از سوی انتشارات هورخش منتشر شد.

کیاوش جاهد پارسا نویسنده و تصویرگر این رمان گرافیکی است که با برداشتی آزاد از اساطیر کهن ایرانی نوشته و طراحی شده و اشکان رهگذر به عنوان مشاور در کنار این پروژه حضور داشته است. در ابتدای این کتاب آمده است که؛ «ضحاک، سپیده‌داری از سرزمین مردیسگرد، بعد از آنکه به ناحق بر تخت جمشیدشاه تکیه زد، با قیام کاوه‌ی آهنگر روبه‌رو شد و سپس آفریدون او را شکست داد. یزدان پاک به آفریدون فرمان داد تا از کوباندن گرز گاوسارش بر سر ضحاک و انتقام، دوری کند؛ او را به دماوندکوه ببرد و به زنجیر بکشد. چراکه با کشتن ضحاک سیاهی و تباهی در جهان ریشه می‌دواند و پایدار می‌شود. پس ضحاک در قلب مقدس دماوندکوه به اسارت کشیده شد.»

روزنامه صبح ایران
کلید
سه‌شنبه ۳ تیر ۱۳۹۹ /شماره ۱۳۴۳ / سال هفتم

روزنه

اردن به اسرائیل:

یا صلح یا درگیری

نخست‌وزیر اردن ، نسبت به تدابیر الحاق اراضی کرانه باختری و غور اردن به اسرائیل هشدار داد و گفت: این اتفاق به درگیری ختم خواهد شد.

عمر الرزاز، نخست‌وزیر اردن در شبکه‌های اجتماعی خطاب به اشغالگران اسرائیلی توییت کرد: «یا صلح یا درگیری، ما، اردنی‌ها همه در یک صف پشت رهبری و اصول اردن هستیم».

وی اضافه کرد: الحاق، راه‌حل دو کشوری را از بین برده و همه اصولی که روند صلح بر آن مبتنی است، نابود خواهد کرد و به تبع آن ملت‌های منطقه را از حق داشتن امنیت، صلح و ثبات محروم خواهد کرد. ممانعت از الحاق به منزله حمایت از صلح است و تلاش اردن برای ممانعت از این رویداد است.

تسلط ارتش یمن بر جبهه «قانیه» در استان بیضاء

ارتش و کمیته‌های مردمی یمن بر جبهه "قانیه" در استان بیضاء تسلط یافتند.

ارتش و کمیته‌های مردمی یمن در میان فروپاشی کامل نیروهای مسلح دشمن بر جبهه قانیه در استان بیضاء تسلط یافتند.

یک منبع در کمیته‌های مردمی یمن گفت، سقوط قانیه عملیات ارتش یمن را برای آزادسازی شهر مأرب هموار می‌کند، استان مأرب در حال حاضر تقریبا از سه محور محاصره شده است.

تماس لاوروف و شکری درباره لیبی

دولت وفاق اظهارات سیسی را «اعلام جنگ» خواند

وزارت خارجه روسیه اعلام کرد، سرگئی لاوروف در تماس تلفنی با وزیر خارجه مصر به بررسی وضعیت لیبی پرداخت و در این تماس بر عدم وجود راه حل نظامی تاکید کرد.

در بیانیه وزارت خارجه اظهار کرد: سرگئی لاوروف، وزیر خارجه روسیه و سامح شکری، همتای مصری‌اش دیدگاه‌هایشان را درباره وضعیت لیبی رد و بدل کردند.

آنها بر عدم حل نظامی بحران این کشور تاکید کردند و گفتند: هیچ راه حل دیگری به جای توقف فوری و دائمی درگیری‌ها و آغاز گفت‌وگو با همه طرف‌های لیبیایی برای توافق بر سر توافقات قابل قبول درباره جنبه‌های راهکار مسالمت‌آمیز همسو با نتایج کنفرانس برلین وجود ندارد.

از سوی دیگر، شورای ریاستی دولت وفاق ملی لیبی امروز مخالفت خود را با اظهارات عبدالفتاح سیسی، رئیس‌جمهوری مصر درباره حمایت از ارتش "ملی" (نیروهای شرق لیبی) اعلام کرد و گفت: حمایت از شبه‌نظامیان و کودتاگران مردود بوده و اقدامی خصمانه و به مثابه "اعلام جنگ" است.

در این بیانیه آمده است: به همه یادآور می‌شویم دولت وفاق ملی تنها نماینده قانونی دولت لیبی است و حق تعیین نوع و شکل توافقات و ائتلاف‌ها را دارد.

همچنین پارلمان لیبی مستقر در طرابلس پایتخت این کشور با انتشار بیانیه‌ای، تهدید نظامی لیبی از سوی عبدالفتاح سیسی رئیس جمهوری مصر را محکوم کرد.

در این بیانیه تاکید شده که اظهارات سیسی یک "تهدید آشکار علیه حاکمیت و امنیت ملی" لیبی است.

پارلمان لیبی همچنین با اشاره به ادعاهای رئیس جمهوری مصر مبنی بر تلاش برای میانجی‌گری بین طرف‌های درگیر در لیبی، آورده است: اظهارات عبدالفتاح سیسی مبنی بر مداخله نظامی در لیبی را شدیدا محکوم می‌کنیم.

در بخشی از این بیانیه آمده است: از تمامی تلاش‌ها برای میانجی‌گری بدون در نظر گرفتن کشور ارائه کننده حمایت می‌کنیم اما اظهارات سیسی نشانگر رویکرد یکجانبه دولت مصر درباره لیبی است. همچنین ثابت می‌کند که دولت مصر خود بخشی از مشکلات است.

پارلمان لیبی همچنین اظهارات عبدالفتاح سیسی را مغایر با منشور سازمان ملل خوانده است.

رئیس‌جمهوری مصر در اظهاراتی جدید گفته است: هرگونه مداخله مستقیم مصر در این کشور مشروعیت بین‌المللی پیدا کرده است. سیسی از ارتش مصر خواست برای عملیات نظامی در خارج از کشور آماده باشد.

دعوت بارزانی از نوری مالکی برای سفر به اقلیم کردستان عراق

رئیس اقلیم کردستان عراق از رئیس ائتلاف دولت قانون برای سفر به این اقلیم دعوت کرد.

نوری مالکی، رئیس ائتلاف دولت قانون عراق امروز در دفتر خود در بغداد با نیچروان بارزانی، رئیس اقلیم کردستان و هیئت همراه وی دیدار کرد.

دفتر رسانه‌ای نوری مالکی در بیانیه‌ای اعلام کرد که در این دیدار تحولات سیاسی، امنیتی و بهداشتی در کشور و نیز مسائل حل و فصل شده میان دولت فدرال و دولت اقلیم کردستان مورد بررسی قرار گرفت.

مالکی در این دیدار بر لزوم ادامه گفت‌وگوها میان گروه‌های سیاسی جهت پشت سرگذاشتن چالش‌ها به ویژه بحران شیوع کرونا و پیامدهای کاهش قیمت نفت تاکید کرده و مجدداً خواهان همکاری برای تدوین قوانینی شد که روابط میان اقلیم کردستان و دولت فدرال را به ویژه در زمینه تصویب دو قانون نفت و گاز و توزیع منابع ملی ساماندهی می‌کند.



مخالفت با طرح الحاق به کاخ سفید کشیده شد

تلویزیون رژیم صهیونیستی اعلام کرد که کاخ سفید طی هفته جاری مسأله الحاق بخش‌هایی از کرانه باختری به اراضی اشغالی را به شکل جدی بررسی می‌کند.

انتظار می‌رود که کاخ سفید هفته جاری بررسی جدی را درباره اینکه آیا به اسرائیل برای الحاق کرانه باختری چراغ سبز نشان می‌دهد یا خیر انجام خواهد داد. طبق این گزارش، قرار است که دیوید فریدمن، سفیر آمریکا در اراضی اشغالی برای حضور در نشست دوشنبه یا سه شنبه کاخ سفید به واشنگتن سفر کند. آوی برکوویچ، نماینده رئیس جمهور آمریکا در مذاکرات صلح فلسطین و رژیم صهیونیستی نیز که برای سفر به اراضی اشغالی طی هفته جاری آماده می‌شد، به دلیل حضور در نشست مذکور سفر خود را لغو کرد. شبکه ۱۳ تلویزیون رژیم صهیونیستی در ادامه گزارش داد: انتظار می‌رود که جارد کوشنر، داماد و مشاور ارشد دونالد ترامپ، رئیس جمهوری آمریکا، مایک پامپئو، وزیر امور خارجه،رابرت اوبراین، مشاور امنیت ملی این کشور به همراه خود ترامپ در این نشست حضور داشته باشند.

سخنگوی اسبق وزارت خارجه فرانسه:

آژانس مقابل برخی فشارها برای بازرسی آسیب‌پذیر است

«مارک فینو» معتقد است که کشورهای اروپایی خواهان حفظ برجام بوده زیرا امنیت ملی و منطقه ای آنها بسیار وابسته به اجرای کامل برجام توسط همه طرفین آن است.

شورای حکام آژانس بین‌المللی انرژی اتمی بعد از چند روز نشست مجازی قطعنامه‌ای علیه ایران تصویب کرد.

اعضای شورای حکام آژانس بین‌المللی انرژی اتمی از ایران به دلیل عدم همکاری با تحقیقات آژانس انتقاد کردند. این نخستین قطعنامه از سال ۲۰۱۲ است که در آن از ایران به سبب عدم همکاری با آژانس انتقاد می‌شود.

این قطعنامه که پیش‌نویس آن پیشتر از سوی سه کشور اروپایی ارائه شده بود، با حمایت آمریکا و با ۲۵ رأی مثبت، ۲ رأی منفی و ۷ رأی ممتنع تصویب شده است.

در این راستا خبرنگار مهر گفتگویی با «مارک فینو» دیپلمات فرانسوی و محقق حوزه‌های تروریسم، خاورمیانه، کنترل تسلیحات، امنیت اروپا، حقوق بشر تنظیم نموده که در ادامه می‌آید.

«مارک فینو» دیپلمات سابق فرانسوی که از سال ۲۰۰۴ تا ۲۰۱۳ در «مرکز سیاست امنیتی ژنو» (GCSP) فعالیت کرده است، اکنون یک عضو اجرایی این سازمان است. وی در حال حاضر فعالیت‌های مربوط به گسترش تسلیحات را رهبری می‌کند. وی سخنگوی پیشین وزارت خارجه فرانسه بوده است. *شورای حکام آژانس بین‌المللی انرژی اتمی قطعنامه‌ای را علیه ایران تصویب کرد. این قطعنامه بر اساس اسناد ادعایی «بنیامین نتانیاهو» نخست وزیر اسرائیل در خصوص وجود سایت‌های اعلام نشده در گذشته از سوی ایران از جمله در تورقوزآباد و آباده است که پرونده آن ذیل PMD بسته شده است. همین اسناد ادعایی مبنای گزارش قبلی آژانس قرار گرفت و باعث شد آژانس علاوه بر گزارش فصلی درباره برجام، گزارشی هم بر اساس این اسناد ادعایی ارائه بدهد که نهایتاً منجر به تصویب قطعنامه ضد ایرانی شد. این در حالی است که ایران با آژانس مطابق توافقات پادمانی ذیل NPT و «پروتکل الحاقی» همکاری



گسترده‌ای داشته است. به نظر شما هدف آژانس از این موضوع چیست؟

همانطور که همه می‌دانند، آژانس بین المللی انرژی اتمی هیچ ابزار مستقلی برای جمع آوری اطلاعات در مورد پیروی از توافق نامه‌های پادمان جدا از سیستم بازرسی آن ندارد. بنابراین در برابر برخی تلاش‌های کشورهای عضو با برنامه‌های سیاسی خاص خود که خواهان تأثیرگذاری بر داوری آن هستند آسیب پذیر است. آژانس موظف است اجرای توافقنامه‌های پادمان ایران، پروتکل الحاقی و برجام را بررسی کند. بنابراین به نفع همه خواهد بود که مذاکرات بین آژانس انرژی اتمی و ایران برای جلوگیری از ایجاد بحران افزایش تنش‌ها ادامه یابد.

*از واکنش مدیر کل آژانس و مقامات اروپایی و روسیه بر می‌آید که آژانس در حال حاضر قصد بردن پرونده ایران به شورای امنیت سازمان ملل را ندارد ولی این موضوع مطرح شده اگر ایران با آژانس برای دسترسی به دو سایتی که آژانس خواستار بازرسی از آن است همکاری نکند وارد مراحل بعدی می‌شود. ارزیابی شما چیست؟

قطعنامه‌ای که توسط اکثریت اعضای هیئت مدیره آژانس بین المللی انرژی اتمی تصویب شده است فقط از ایران درخواست دسترسی آژانس بین المللی انرژی اتمی به این دو سایت مورد مشاجره را دارد. جهت بردن پرونده ایران به شورای امنیت سازمان ملل، هیئت مدیره باید براساس شواهد محکم توافق کند که ایران به تعهدات خود عمل نمی‌کند. در این مرحله اینگونه نیست.

*تصویب قطعنامه ضد ایرانی آژانس، چند روز پس از گزارش «آنتونیو گوترش» دبیر کل سازمان ملل صورت می‌گیرد که مدعی است منشأ سلاح‌های به کار رفته در حملات علیه عربستان، ایرانی است. این تلاش‌ها پیش از پایان تحریم تسلیحاتی در پاییز سال جاری است که آمریکا درصدد تمدید آن است. همزمانی این وقایع را چگونه ارزیابی می‌کنید؟

جای تعجب ندارد که دولت ترامپ سیاست فشار حداکثری علیه ایران را تشدید می‌کند به این امید که با تحت فشار قرار دادن، تهران مرتکب اشتباه شود و این امر منجر به فروپاشی نهایی برجام شود. اما به نفع ایران است که در این دام قرار نگیرد. در گزارش دبیر کل سازمان ملل آمده است که موشک‌های یافت شده در عربستان سعودی دارای منشأ ایرانی بوده اما گزارش ایران را به شلیک آنها متهم نمی‌کند. این مهم نشان می‌دهد که موضوع انتقال تسلیحات و گسترش سلاح‌های هسته‌ای به کل خاورمیانه نیازمند تلاش جمعی و یک رویکرد چندجانبه است همانطور که توسط برخی از کارشناسان پیشنهاد شده است و نمی‌توان به نبود ایران در این تلاش تکیه کرد.

*سه کشور اروپایی فرانسه، انگلیس و آلمان اعلام کرده‌اند دیداری در هفته آینده در خصوص حمایت از برجام خواهند داشت. به نظر می‌رسد اروپایی‌ها تا مشخص شدن نتیجه انتخابات آمریکا قصد ندارند پرونده ایران را راهی شورای امنیت کنند و حفظ برجام برایشان اولویت دارد. نظر شما چیست؟

سه کشور اروپایی (و کل اتحادیه اروپا) با وجود چالش‌های فعلی قصدی جدی جهت حفظ برجام دارند. این امر به این دلیل است که امنیت ملی و منطقه‌ای آنها بسیار وابسته به اجرای کامل برجام توسط همه طرفین آن است. قطعنامه جدید شورای امنیت سازمان ملل متحد که تنها ایران را به دلیل کاهش اجرای برجام مجازات می‌کند از حمایت همه اعضای دائمی برخوردار نخواهد بود، همانطور که با رأی منفی به قطعنامه آژانس بین المللی انرژی اتمی توسط روسیه و چین نشان داده شده است.

*ایران در واکنش به قطعنامه آژانس اعلام کرده این قطعنامه سیاسی و غیر فنی است و برای ایران الزام حقوقی ایجاد نمی‌کند. ایران همچنین اعلام کرده پروتکل الحاقی را به صورت داوطلبانه و موقت بر اساس تعهد سیاسی خود ذیل برجام اجرا می‌کند. به نظر می‌رسد ایران در صورت فشار بیشتر آژانس، اجرای داوطلبانه پروتکل الحاقی را متوقف کند. ارزیابی شما چیست و اساساً ایران چه واکنش‌های دیگری می‌تواند انجام دهد؟

ایران با وجود اینکه پروتکل الحاقی را تصویب نکرده همیشه بصورت یک جانبه آن را اعمال کرده و متعهد به آن به عنوان بخشی از تعهدات برجام است. مجدداً به نفع ایران است که برای جلوگیری از دادن بهانه‌ای به هر کشوری که فکر می‌کند برجام مرده است به راه خود ادامه دهد.

نخستین گردهمایی انتخاباتی ترامپ بعد از بحران کرونا؛

ترامپ مدعی عملکرد فوق‌العاده‌اش در قبال کرونا شد

دونالد ترامپ در گردهمایی انتخاباتی خود در شهر تالسای اوکلاهاما عملکرد خودش در مبارزه با بحران کرونا را فوق‌العاده توصیف کرد.

علی‌رغم جان باختن ده‌ها هزار نفر در ایالات متحده به دلیل همه‌گیری ویروس کرونا، دونالد ترامپ، رئیس‌جمهور آمریکا در نخستین گردهمایی انتخاباتی در شهر تالسا در ایالت اوکلاهاما بعد از شیوع این ویروس عملکرد خودش در مبارزه با بحران کرونا را فوق‌العاده توصیف کرد.

ترامپ در سخنرانی خود مدعی شد: «ولی شما نمی‌شنوید که درباره کرونا صحبت کنند. اگر بخواهیم دقیق‌ترش را بگوییم می‌شود کووید-۱۹. ولی این اسم، نسبت به وقتی که به آن ویروس چینی بگوییم کار چندانی با چین ندارد.»

ترامپ در حالی که فقط در شهر تالسا ۱۲۱ هزار و ۹۸۰ نفر به ویروس کرونا مبتلا شده‌اند، مدعی شد: «علی‌رغم این مسائل من کار فوق‌العاده‌ای برای مهار کورنا انجام داده‌ام.»

رئیس‌جمهور آمریکا گفت که او در ماه ژانویه جلوی ورود تمامی شهروندان چین به آمریکا را گرفته است. ترامپ در این سخنرانی اعتراف کرد که برای پایین آوردن آمار مبتلایان به کرونا دستور داده است که کمتر از مردم تست بگیرند.

ترامپ گفت: «گرفتن تست مثل شمشیر دو لبه است. در مورد ویروس کرونا وقتی شما به میزان زیادی آزمایش می‌گیرید افراد مبتلا و موارد بیشتری را پیدا می‌کنید؛ به خاطر همین به افرادم گفتم لطفاً کمتر تست بگیرید! ولی آن‌ها تست می‌گیرند، طوری که نمی‌دانیم چه خبر است.»

ترامپ همچنین در جریان سخنرانی انتخاباتی خود در شهر تالسا معترضان در آمریکا را اوباش‌های چپ‌گرا نامید که تلاش می‌کنند بناهای زیبا را ویران کرده و مجسمه‌ها را تخریب کنند.

دونالد ترامپ در جریان سخنرانی خود در شهر تالسای اوکلاهما خطاب به حاضران گفت: «شما خیلی خوش شانس هستید که من رئیس‌جمهور هستم!» وی افزود: «آیا تاکنون متوجه شده اید که بایدن اغلب در نام بردن از ایالت‌ها اشتباه می‌کند؟ او در آیووا است و می‌گوید خوب است که در آیداهو هستم. نه نه تو (خطاب به بایدن) در آیووا هستی! چنین چیزی برای من هرگز اتفاق نیفتاده است.» ترامپ در ادامه سخنرانی انتخاباتی خود با انتقاد از رقیب



انتخاباتی خود، گفت: «جو بایدن، عروسک خیمه شب بازی چپ رادیکال، (چپگرایان افراطی) است.»

ترامپ با اشاره به آتش زدن پرچم آمریکا در جریان اعتراضات گفت: «ما قانونی می‌خواهیم که براساس آن هر کس پرچم آمریکا را آتش بزند، یک سال زندانی شود.»

وزیر امنیت داخلی آمریکا

کتاب بولتون برای کسب سود بود

سرپرست وزارت امنیت داخلی آمریکا، تهدید ترامپ علیه جان بولتون را ناشی از شوخ طبعی وی دانست و گفت بولتون برای کسب سود، کتاب نوشت.

مجری برنامه «فیس د نیشن» شبکه سی بی اس از چاد ولف پرسید: رئیس جمهوری ۲ بار گفت که جان بولتون مشاور (پیشین) امنیت ملی «دوست دارد بر سر مردم بمب بریزد و آنها را بکشد. اکنون او بمب‌هایی خواهد داشت که بر سر او می‌ریزد». اگر یک شهروندی چنین حرفی زده بود، فکر می‌کنم نگرانی‌های امنیتی داشت. رئیس جمهوری می‌خواست چه بگوید؟ آیا این یک تهدید است؟

سرپرست وزارت امنیت داخلی آمریکا پاسخ داد: قصد دارم سخنان رئیس جمهوری را به خود او واگذار کنم. من فرصت این را نداشتم که از نزدیک با بولتون کار کنم پیش از آنکه در این مسئولیت باشم. از این رو اجازه دهید کاخ سفید در این باره اظهار نظر کند.

ولف افزود: اما فکر می‌کنم آنچه که رئیس جمهوری از بولتون ناامید شده بوده، این است که همه ما برای خشنودی رئیس جمهوری خدمت می‌کنیم و اگر شما با رئیس جمهوری موافق نباشید، این توانایی را خواهید داشت که استعفا دهید.

وی ادامه داد: در این پرونده چنین چیزی رخ نداد. همانگونه که می‌دانید بولتون اخراج شد. فکر می‌کنم آنچه که شما اینجا می‌بینید برخی ناامیدی از شخصی است که برای کسب سود، کتاب می‌نویسد. سرپرست وزارت امنیت داخلی آمریکا اضافه کرد: این چیزی است که من می‌توانم اظهار کنم و ترجیح می‌دهم شما را به کاخ سفید ارجاع دهم. ولف در پاسخ به این سوال که آیا «ریختن بمب بر سر او» را یک نگرانی نمی‌داند، گفت: نه، فکر می‌کنم اگر به اظهارات گوناگون رئیس جمهوری گوش دهید، بسیاری از آنها دیدگاه طنزآلود و یک شوخ‌طبعی دارد.

جان بولتون مشاور امنیت ملی اخراج شده کاخ سفید، کتابی با عنوان «اتاقی که آن اتفاق افتاد؛خاطراتی از کاخ سفید» را به چاپ رسانده است که حاوی مطالبی علیه ترامپ و سیاست خارجی وی بوده است. در جریان استیضاح ترامپ، نمایندگان مجلس آمریکا و سناتورهای دموکرات بسیار کوشیدند تا بولتون را به عنوان مطلع فرابخوانند اما ترامپ و کاخ سفید مانع این کار شدند و به او اجازه ندادند که چنین کاری انجام دهد.



نماینده پارلمان عراق:

خاورمیانه در آستانه رخدادهای عظیم است

نماینده وابسته به ائتلاف سائرون به موضع گیری درباره تحولات منطقه پرداخت.

«ریاض المسعودی» نماینده وابسته به ائتلاف سائرون به موضع گیری درباره تحولات منطقه پرداخت.

وی با اشاره به برافراشته شدن پرچم پ ک ک در استان کرکوک، گفت: برافراشته شدن پرچم پ ک ک در کرکوک، موضوعی بسیار خطرناک است که باید مورد توجه قرار گیرد و دولت مرکزی باید تصمیمات کوبنده و قاطعی در این زمینه اتخاذ کند.

این نماینده وابسته به جریان صدر، بیان کرد: این اقدام نقض حاکمیت ملی عراق و بخشی از طرحی است که اردوغان رئیس جمهور ترکیه در منطقه خاورمیانه دنبال می‌کند به ویژه کرکوک که همچنان مورد طمع ترکیه است.

المسعودی افزود: همه شواهد بیانگر این است که خاورمیانه در آستانه تحولات بزرگی است و عراق حلقه ضعیفی میان کشورهای منطقه به علت مشکلات سیاسی داخلی عمیق میان مرکز و اقلیم کردستان عراق و نیز به دلیل ضعف امکانات مالی و تسلیحاتی است.

وی گفت: برافراشته شدن پرچم پ ک ک در کرکوک عملیاتی برنامه ریزی شده و در راستای دخالت ترکیه در عراق است. از همه گروههای سیاسی می‌خواهیم که برای مقابله با این طرح خطرناک و به منظور ممانعت از کشیده شدن عراق تحولات منطقه به ویژه پس از اینکه رئیس جمهور مصر نیروهایش را در مرز با لیبی مستقر کرده است تا با تحرکات ترکیه در منطقه مقابله کند، متحد باشند.

گفتنی است که آنکارا به دنبال آن است تا تعداد پایگاه‌های نظامی موقت خود در شمال عراق را بعد از حملات هوایی اخیر افزایش دهد. ارتش ترکیه با انجام دو عملیات در شمال عراق، به دنبال پاکسازی این مناطق از حضور عناصر پ.ک. ک است.

حملات ترکیه همواره با واکنش منفی و اعلام مخالفت دولت مرکزی عراق در بغداد همراه است.

رویکرد

هشدار نتانیاهو:

یا ماسک بزنید یا دوباره قرنطینه می‌کنیم!

نخست‌وزیر رژیم صهیونیستی ضمن هشدار و ابراز نگرانی درباره موج جدید کرونا، از اسرائیلی‌ها خواست حتما از ماسک استفاده کنند.

بنیامین نتانیاهو، نخست‌وزیر رژیم صهیونیستی گفت: بیانیه‌های جدید درباره مبتلایان به کرونا نگران کننده و خطرناک هستند یا باید از ماسک استفاده کرده و فاصله‌گذاری اجتماعی را رعایت کنیم یا مجددا قرنطینه سراسری اعلام کنیم.

وزارت بهداشت رژیم صهیونیستی به بیمارستان‌ها دستور داد مراکز قرنطینه و بخش‌های مربوط به بیماران کرونایی را به دلیل افزایش مبتلایان طی هفته‌های اخیر بازگشایی کنند.

این دستورات بعد از آن صادر شد که شعبه اطلاعات نظامی رژیم صهیونیستی نسبت به افزایش خطر ابتلا به کرونا در اماکن بسته هشدار داد و بر لزوم اعمال محدودیت‌هایی درباره برگزاری مراسم و مناسبت‌ها در سالن‌های سرپوشیده تأکید کرد.

نهاد وابسته به ارتش رژیم صهیونیستی که در زمینه جمع‌آوری داده‌های مربوط به کرونا فعالیت می‌کند، اعلام کرد: اسرائیل وارد موج دوم کرونا شده که ممکن است تعداد زیادی را قربانی کند.

این مرکز که وابسته به شعبه اطلاعات نظامی ارتش این رژیم است در گزارش جدید خود بر لزوم اتخاذ گام‌های فوری به منظور مقابله با شیوع کرونا تاکید کرد. این مرکز هشدار داد، شکست در تحقق این هدف تهدید می‌کند که آمارهای هر روزه تقریبا بعد از یک ماه از حدود ۱۰۰۰ تن تجاوز کند و صدها بیمار جان خود را از دست بدهند. در این گزارش اشاره شده که موج دوم با اول تفاوت دارد اما کم‌خطرتر از آن نیست و میانگین ابتلاهای جدید در اسرائیل طی هفته‌های گذشته به دلیل کاهش محدودیت‌های مقابله با کرونا روند رو به رشدی داشته است.

تشکیلات خودگردان فلسطین:

۱۰ روز آتی برای روند صلح سرنوشت‌ساز است

سخنگوی تشکیلات خودگردان فلسطین در سخنانی بر سرنوشت‌ساز بودن ۱۰ روز آتی برای مشخص شدن سرنوشت روند صلح تأکید کرد.

نبیل ابو ردینه، سخنگوی تشکیلات خودگردان فلسطین در سخنانی تأکید کرد که ۱۰ روز پیش‌رو برای تعیین سرنوشت نهایی روند صلح میان فلسطین و رژیم صهیونیستی سرنوشت‌ساز خواهد بود و تلاش‌های فلسطین و اردن در مسیر درست قرار دارد.

وی افزود: پیامی که عبدالله دوم، پادشاه اردن برای محمود عباس، رئیس تشکیلات خودگردان فلسطین فرستاد بر موضع ثابت اردن در قبال فلسطین تأکید دارد و همچنین اینکه دو کشور در یک سنگر قرار دارند. ابو ردینه گفت: این پیام همچنین تأکید دارد که نمی‌توان بدون تشکیل کشور فلسطین به پایتختی قدس شرقی صلح را محقق کرد. فلسطین و اردن هرگونه اقدام یکجانبه توسط اسرائیل برای الحاق کرانه باختری را محکوم می‌کنند. وی ادامه داد: تمامی گزینه‌ها روی میز است و فلسطین و اردن نحوه عملکردشان را چه از طریق شورای امنیت و یا اقدامات هماهنگ دیگر بررسی می‌کنند و درصورتی که طرف اسرائیلی روند الحاق را اجرا کند، به منزله یک دوراهی بسیار مهم خواهد بود که پیامدهای آن برای تمامی منطقه خطرناک است.

طالبان:

پس از خروج آمریکا، تهدیدی از افغانستان علیه غرب وجود ندارد

گروه شبه‌نظامی طالبان نگرانی‌ها درباره اینکه افغانستان ممکن است بعدا به مقری برای حملات آتی علیه غرب تبدیل شود، رد کرد. آمریکا تاکید دارد که به اجرای تعهدش برای کاهش حضور نظامی در این کشور پایبند است.

فرمانده ارشد آمریکا در این منطقه گفت، براساس توافقی که فوریه حاصل شد شمار نیروها به حدود ۸۶۰۰ تن کاهش یافت اما هشدار داد که شرایط باید برای خروج کامل تا سال آینده مهیا باشد. ژنرال کنت مک‌کنزی، رئیس فرماندهی مرکزی آمریکا گفت: شرایط باید مهیا باشد تا ما را راضی کند؛ اینکه حملاتی علیه سرزمین ما از افغانستان نشات نگیرد. به گفته مک‌کنزی، طالبان "دوست گروه داعش نیست" اما باید دید آن‌ها برای مقابله با القاعده که به عنوان عامل حملات مرگبار ۱۱ سپتامبر شناخته می‌شود، چه کاری انجام خواهد داد. او در مراسمی به میزبانی موسسه آسپن تاکید کرد: بنابراین روی اقدامات طالبان متمرکز هستیم؛ اینکه با ادامه این فرایند، آن‌ها چطور در این مذاکرات مشارکت می‌کنند. گروه طالبان گفته است، به توافق فوریه "خصوصا نگرانی آمریکا و غرب درباره تهدید علیه آن‌ها از جانب افغانستان" متعهد است. ذبیح‌الله مجاهد، سخنگوی طالبان تاکید کرد: کشور ما علیه هیچ طرف دیگری استفاده نخواهد شد. آن‌ها نباید نگران باشند.

روزنامه صبح ایران
کلید
سه‌شنبه ۳ تیر ۱۳۹۹ /شماره ۱۳۴۳ / سال هفتم

خبر

رونمایی از ماوس با قابلیت شناسایی صوت و ترجمه

طبق گواهینامه بلوتوث صادر شده برای یک محصول جدید شیائومی، به نظر می رسد این شرکت قصد دارد ماوس با قابلیت شناسایی صوت و ترجمه رونمایی کند.

شرکت شیائومی تا به حال تحت برند Mi کیبورد و ماوس های مختلفی را رونمایی کرده است. برخی از این محصولات حتی خارج از چین عرضه شدند، مانند ماوس قابل حمل و بی سیم Mi. اکنون به نظر می رسد این تولید کننده موبایل چینی قصد دارد از یک ماوس هوشمند دیگر رونمایی کند. یک گواهینامه بلوتوثSIG برای یک ماوس جدید شیائومی با نام «می اسمارت ماوس» صادر شده است. در توضیحات این محصول آمده ماوس مذکور قابلیت شناسایی صوت را دارد و از ترجمه پشتیانی می کند. چندماه قبل این شرکت کیبوردی عرضه کرد که قابلیت پشتیبانی از صوت ورودی را داشت. کارشناسان معتقدند در ماوس جدید از فناوری مشابهی استفاده می شود. «می اسمارت ماوس» با استفاده از بلوتوث ۵.۰ به دستگاه متصل می شود. البته برای این منظور باید به وای فای نیز متصل شود. کارشناسان معتقدند این ماوس با یک باتری داخلی قابل شارژ عرضه می شود.

مقابله با کرونا از طریق نانو ذرات ریه

محققان می‌گویند نانو ذراتی را در غشای سلول‌های ریه و نیز غشای برخی سلول‌های ایمنی انسان شناسایی کرده اند که قادر به مقابله با ویروس کرونا و خنثی سازی آن هستند.

ذرات یادشده قابلیت ویروس کرونا برای نفوذ به سلول‌های میزبان و بازتولید آنها را از بین می‌برند.

بررسی‌های پژوهشگران دانشگاه‌های بوستون و سن دیه گوی کالیفرنیا نشان می‌دهد که نانوذرات یادشده که به نانو اسفنج‌ها شهرت دارند می‌توانند موادسمی و پاتوژن های مضر را جذب خود کنند و از فعالیت مخرب آنها در بدن جلوگیری کنند. آزمایش‌های صورت گرفته در این زمینه نشان می‌دهد نانو اسفنج‌ها می‌توانند تا ۹۰ درصد از ذرات مضر و بیماری زای عامل ابتلاء به ویروس کرونا را جذب کنند. نانوذرات مذکور با جلوگیری از میزبانی و باز تکثیر ویروس کرونا جلوی تهاجم آن به نقاط مختلف بدن را می‌گیرند و به طور مستقیم به خود آن حمله نمی‌کنند. پیش از این نیز از نانو اسفنج‌ها برای مقابله با برخی بیماری‌های عفونی استفاده شده بود، اما ویژگی‌های خاص ویروس کرونا و رفتار تهاجمی شدید آن استفاده از نانو اسفنج‌های قدیمی برای متوقف کردن ویروس مذکور را به چالش کشیده بود. نانو اسفنج‌های موجود در ریه و سلول‌های ایمنی، علاوه بر خنثی کردن ویروس کرونا قادر به مقابله با پروتئین‌های التهاب آور سیتوکین هستند که در ویروس کرونا وجود دارد و عملکرد سیستم ایمنی بدن را به طور جدی مختل می‌کند. محققان در تلاش برای تقویت این نانو اسفنج‌ها به منظور افزایش مقاومت آنها در برابر ویروس کرونا هستند

هدست واقعیت مجازی و افزوده اپل سال آینده رونمایی می شود

طبق گزارشی جدید اپل در سال آینده یک هدست واقعیت مجازی/ افزوده رونمایی و سال ۲۰۲۲ میلادی آن را به بازار عرضه می کند.

طبق گزارش ها اپل تصمیم دارد سال آینده یک هدست مجهز به قابلیت های واقعیت افزوده و واقعیت مجازی رونمایی و سال ۲۰۲۲ میلادی آن را به بازار عرضه کند. به نوشته بلومبرگ هرچند امکان دارد تاریخ عرضه تغییر کند، اما ساخت هدست واقعیت افزوده/مجازی سال آینده میلادی اعلام می شود. این هدست در گروه توسعه فناوری های اپل تولید می شود. این بخش مرموز اپل به توسعه واقعیت افزوده و واقعیت مجازی اختصاص دارد و تصمیم دارد تا عینک های واقعیت مجازی را تا ۲۰۲۳ میلادی به بازار عرضه کند. هدست واقعیت مجازی/ افزوده اپل مجهز به نمایشگرهایی با وضوح بسیار بالا خواهد بود و کاربر نمی تواند تمایزی میان دنیای مجازی و واقعی احساس کند. علاوه براین موارد، برای واقعی تر شدن تجربه استفاده از دستگاه، یک سیستم بلندگوی سینمایی در آن نصب شده است.

مشخصات جانشین ایسوس زن فون ۶ فاش شد

مشخصات یک موبایل ایسوس فاش شده است. این دستگاه دارای تراشه اسنپ دراگون ۸۶۵ و اندروید۱۰ است.گمان می رود این دستگاه جانشین «ایسوس زن فون ۶» باشد.

شرکت ایسوس در می ۲۰۱۹ میلادی موبایل «ایسوس زن فون۶» را رونمایی کرد که دوربین پشتی آن کشویی بود. این دستگاه به دلایل مشکلات قانونی در هند به نام ایسوسz۶ عرضه شد. اکنون مشخصات یک موبایل مرموز ایسوس در بنچمارک Geekbench ظاهر شده که به نظر می رسد ایسوس زن فون ۷ یا ایسوس Vx باشد. این دستگاه با نام «ایسوس ZF» ثبت شده و دارای تراشه اسنپ دراگون ۸۶۵ و اندروید ۱۰ است.

مایکروسافت بالاخره باگ پرینتر USB ویندوز ۱۰ را برطرف کرد



مایکروسافت با تکیه بر سیستم یادگیری ماشین برای به‌روزرسانی‌های ویندوز ۱۰، مشکلی اساسی را در سیستم‌عامل محبوب خود برطرف کرد.

مایکروسافت بسته‌ای اصلاحی برای ویندوز ۱۰ عرضه کرد. به‌روزرسانی ماه ژوئن این سیستم‌عامل، با اختلال گسترده‌ای همراه بود که عملکرد بسیاری از پرینترها را کاملا مختل می‌کرد. به‌علاوه، ردموندی‌ها اکنون از سیستم یادگیری ماشین خود بهره می‌برند تا کاربران بیشتری را از نسخه‌های قدیمی ویندوز ۱۰ به نسخه‌ی ۲۰۰۴ ارتقا دهند. کاربران در گزارش‌های قبلی ادعا می کردند به‌روزرسانی امنیتی جدید ویندوز ۱۰ به از کارافتادن پرینتر شرکت‌هایی همچون ریکو (Ricoh)، کانن، پاناسونیک و برادر (Brother) منجر می‌شد که ظاهرا در به‌روزرسانی جدید، مشکل مذکور برطرف شده است. ردموندی‌ها در پستی وبلاگی جزئیات بسته‌ی اصلاحی متمرکز بر مشکل پرینتر در ویندوز ۱۰ را منتشر کردند.

آذری جهرمی در پاسخ به انتقادات نمایندگان مجلس مطرح کرد:

تبدیل اینستاگرام به قطب سرگرمی با بستن شبکه‌های اجتماعی



وزیر ارتباطات گفت: اینستاگرام به دلیل سیاست‌های ما و از دور خارج کردن بقیه پلتفرم‌ها امروز به قطب سرگرمی تبدیل شده است، همه چیز با دست روی دست گذاشتن و بستن شبکه‌های اجتماعی حل نمی‌شود.

«محمد جواد آذری جهرمی» در پاسخ به سوالات و انتقادات نمایندگان در صحن علنی مجلس شورای اسلامی، گفت: «اگر اینستاگرام در زمان شهادت حاج قاسم سلیمانی، صفحه‌های مربوط به ایشان و کاربرانی که ابراز ارادت کردند را می‌بندد، باید بدانیم آن‌ها تروریست های کت و شلوارپوش هستند و در آن شکی نیست. اما اگر سردار در بغداد به شهادت می‌رسید ما باید آن شهر را خالی می‌کردیم؟ دغدغه شما در خصوص فضای مجازی و اینستاگرام درست است، اما استفاده حداکثری از این فضا نگاه دیگری است.»

وزیر ارتباطات گفت: فضای مجازی و شبکه ملی اطلاع، سه لایه شامل لایه محتوا، خدمات و زیرساخت است که تمام این لایه ها باید به موازات هم رشد کنند و پیش بروند.

آذری جهرمی با بیان اینکه وظیفه وزارت ارتباطات صرفا رشد و تهیه زیرساخت برای شبکه ملی اطلاعات است، اضافه کرد: اگر حمل و نقل وارد شبکه ملی اطلاعات شده است وظیفه پاسخگویی درباره عملکرد آن با وزارت ارتباطات نیست، اگر جرم و جنایتی در فضای مجازی رخ می‌دهد وظیفه رسیدگی آن با وزارت ارتباطات نیست. سوالات نمایندگان و دغدغه‌هایی که دارند همگی درست است اما باید آن را از مسئولان دیگری بپرسند.

وی اظهار داشت: انتقاد دیگری که به درستی مطرح شد، درباره «نسبت ترافیکی» است. این نسبت ترافیکی از کجا به دست می‌آید؟ از جریان تبادل و مصرف داده. اگر این اتفاق به درستی پیش نرفته به دلیل عدم تولید محتوا و گردش آن روی پلتفرم ها است. راه اندازی تلوزیون های اینترنتی به همین دلیل بوده است.

وزیر ارتباطات گفت: شما در خصوص نگرانی هایی که در حوزه تولید محتوا به ویژه برای کودک و نوجوان وجود دارد صحبت کرده اید، وزارت ارتباطات با این‌که در این حوزه مسئولیتی نداشته است، اما به آن ورود کرده تا بتواند بستر خوبی را مهیا کند؛ اما از من به دادگاه شکایت کرده اند که چرا در این حوزه ورود می کند.

آذری جهرمی گفت: ما از قالیباف (رییس مجلس) خواهش می کنم که به بحث فیبرنوری و مساله خصوصی‌سازی ورود و آن را حل کنند. این طرح را دو مرتبه به مجلس آوردم که با کندی پیش رفته است.

وی اشاره کرد: مانع بزرگ، مخابرات ایران است که از انحصار ذاتی خود نمی گذرد تا توسعه شبکه به خوبی پیش برود. اکنون کانال زیرزمینی در خصوصی سازی واگذار شده است، چطور چنین چیزی ممکن است؟ من بیش از دو سال است این مورد را پیگیری می کنم اما هنوز به نتیجه نرسیده است.

آذری جهرمی با بیان اینکه انحصار شبکه‌های اجتماعی دغدغه به‌جا و درستی است، افزود: تمام دغدغه‌هایی که در حوزه فرهنگ، سبک زندگی، دین و کودکان مطرح شد درست و به‌جاست، اما با دست روی دست گذاشتن و بستن شبکه‌های اجتماعی این مساله حل نمی‌شود.

وی ادامه داد: من باید به‌عنوان مسئول پیش بروم و شما نیز پشتیبانی کنید. این ساماندهی به‌تنهایی اتفاق نمی‌افتد. نباید با محدودسازی و بستن شبکه‌های اجتماعی از این مهم گذشت. باید بر این مساله تأکید کنم که کسی موافق بی‌دینی و دغدغه‌های مهمی که دارید، نیست.

فناوری

چرا هزینه تلفن ثابت گران شد؟



مدیرکل ارتباطات و امور بین‌الملل شرکت مخابرات ایران با اشاره به ثبات قیمت تعرفه خدمات مخابراتی در تمام بخش‌ها، اعم از صوت و دیتا از سال ۱۳۸۴ تاکنون، به لزوم افزایش حق اشتراک تلفن ثابت برای توسعه زیرساخت‌های مخابراتی تاکید کرد.

مجمع عمومی عادی به‌طور فوق‌العاده صاحبان سهام شرکت مخابرات ایران، چند روز گذشته برگزار و تغییرات در میزان دریافتی حق اشتراک از مشترکین تلفن ثابت تصویب شد. در این مجمع که با حضور ۸۹ درصدی صاحبان سهام تشکیل شد، تصمیم‌گیری درباره تغییرات میزان دریافتی حق اشتراک از مشترکین تلفن ثابت مورد بحث و بررسی قرار گرفت.

بدین‌ترتیب نرخ‌های مصوب‌شده برای حق اشتراک ماهانه از مشترکین تلفن ثابت در مناطق روستایی، ماهانه ۱۰۰ تومان، شهری ماهانه ۲۰۰۰ تومان، مراکز شهرستان‌ها ماهانه ۲۵۰۰ تومان، مراکز استان‌ها به استثنا کلان‌شهرها، ماهانه ۴۰۰۰ تومان، کلان‌شهرها ماهانه ۵۰۰۰ تومان و در شهر تهران ماهانه، ۸۰۰۰ تومان محاسبه و به تصویب مجمع عمومی عادی به طور فوق‌العاده شرکت مخابرات ایران رسید.

در این راستا و به نقل از اداره کل ارتباطات و امور بین الملل شرکت مخابرات ایران، محمدرضا بیدخام با تاکید بر توجه ویژه این شرکت به منظور توسعه روزافزون شبکه زیرساختی مخابرات، اظهار کرد: مبلغ حق اشتراک تصویب‌شده در مجمع فوق‌العاده مخابرات، کاملا منطبق با مواد اساسنامه شرکت مخابرات ایران و کمیسیون تنظیم مقررات و در جهت هزینه کرد پروژه‌های توسعه شبکه مخابرات کشور مصروف می‌شود.

مدیرکل ارتباطات و امور بین‌الملل شرکت مخابرات ایران ادامه داد: تعرفه خدمات مخابراتی در تمام بخش‌ها، اعم از صوت و دیتا از سال ۱۳۸۴ تاکنون، به مدت ۱۵ سال افزایش نیافته، در حالی که در این مدت علاوه بر تورم روزافزون سالانه، میزان تعرفه تمام حامل‌های انرژی چندین برابر افزایش یافته است.

بیدخام افزود: هزینه خالص نگهداری هر خط به جز هزینه‌های جانبی، حدودا ماهانه ۷۵۰۰ تومان است که مبلغ حق اشتراک به‌صورت میانگین، بخش کوچکی از این هزینه در حدود ۳۶۰۰ تومان را پوشش می‌دهد. این در حالی ست که از ابتدای سال ۹۸، آبونمان، رانداپ و حداقل کارکرد قبوض صادره مشتریان، با تصمیم مراجع ذی‌ربط به صورت کامل حذف شده است.

وی خاطرنشان کرد: لزوم توسعه شبکه و جایگزینی تجهیزات جدید به جهت ضرورت تغییر تکنولوژی، افزایش قابل توجه هزینه‌های ناشی از اقلام رفاهی کارکنان و بازنشستگان، از جمله مهم‌ترین اولویت‌های شرکت مخابرات ایران است. دریافت حداقل مبلغ ممکن برای حق اشتراک تلفن ثابت در روستاهای سراسر کشور به میزان ماهانه ۱۰۰ تومان و عدم تغییر آن، نسبت به حق اشتراک مصوب پیشین، موید حرکت شرکت در جهت توسعه زیرساخت‌ها همراه با توجه به وضعیت اقتصادی کلی در کشور است.

مدیرکل ارتباطات و امور بین‌الملل شرکت مخابرات ایران افزود: حق اشتراک تلفن ثابت در شهرها ماهانه، ۲۰۰۰ تومان، در مراکز شهرستان‌ها، ماهانه ۲۵۰۰ تومان، در مراکز استان‌ها به استثناء کلان‌شهرها، ماهانه ۴۰۰۰ تومان، در کلان‌شهرها ماهانه ۵۰۰۰ تومان و در شهر تهران، ماهانه ۸۰۰۰ تومان، تعیین و مصوب شد.

هشدار مرکز افتا؛

آسیب‌پذیری خطرناک سرویس مایکروسافت



مرکز افتا نسبت به سوءاستفاده گسترده از آسیب‌پذیری سرویس مایکروسافت Exchange هشدار داد و از سازمان ها خواست سرورهای خود را به روزرسانی کنند.

هر مهاجم سایبری با استفاده از آسیب پذیری سرویس Microsoft Exchange که موفق به هک دستگاه یا دستیابی به اطلاعات اصالت‌سنجی حداقل یکی از کاربران هر سازمانی شود، امکان در اختیار گرفتن کنترل سرور Exchange آن سازمان را خواهد داشت.

این آسیب‌پذیری که Exchange Control Panel از آن تأثیر می‌پذیرد از عدم توانایی Exchange در ایجاد کلیدهای رمزنگاری منحصربه‌فرد در زمان نصب محصول ناشی می‌شود. بهره‌جویی (Exploit) از آسیب‌پذیری مذکور، مهاجم را قادر می‌سازد تا کد مورد نظر خود را «به‌صورت از راه دور» با سطح دسترسی SYSTEM روی سرور اجرا کند. شرکت مایکروسافت، آسیب پذیری سرویس Microsoft Exchange را با شناسه CVE-۲۰۲۰-۰۶۸۸ ، به عنوان یک آسیب‌پذیری بسیار خطرناک معرفی کرده است. هشدارهای سوءاستفاده از این آسیب‌پذیری در ابتدای اسفند ۱۳۹۸ به صورت عمومی منتشر شد و شرکت مایکروسافت نیز اصلاحیه امنیتی مربوط به آن را بلافاصله منتشر کرد.

تمامی نسخه‌های Exchange که فاقد آخرین به‌روزرسانی‌های منتشر شده از سوی مایکروسافت هستند، آسیب‌پذیر هستند و باید بلافاصله به‌روزرسانی شوند.

نسخ از رده خارج شده Exchange که پشتیبانی مایکروسافت از آنها به پایان رسیده است، نیز نسبت به CVE-۲۰۲۰-۰۶۸۸ آسیب‌پذیر هستند. اگر چه در توصیه‌نامه این شرکت صریحاً از آنها نام برده نشده است. مرکز افتا تاکید کرد: متأسفانه با وجود اطلاع رسانی‌های متعدد صورت پذیرفته، نشانه‌هایی از آسیب‌پذیری و آلودگی سرورهای مختلفی در سطح کشور وجود دارد. در موارد دیده شده، بردار حمله مهاجمین به طور خلاصه به صورت زیر بوده است:

- پویش سرورهای Exchange موجود در بستر اینترنت
- تلاش برای یافتن نام کاربری و رمز عبور یکی از کاربران (به عنوان مثال از طریق Brute-Force)
- نفوذ به سازمان و بارگذاری چندین وب شل در مسیرهای مختلف از Exchange
- ارسال دستوراتی همچون net group domain admins و net group Exchange Trusted Subsystem به وب شل برای یافتن کاربران دارای سطح دسترسی بالا در سطح Local و Domain
- بارگذاری سایرفایل‌های مخرب همچون Mimikatz بصورت یک پاورشل رمز شده
- دریافت اطلاعات کاربری کلیه کاربرانی که به سرور وارد می‌شوند (به وسیله Mimikatz)
- نفوذ به شبکه داخلی و سایر سرورهای سازمان

با توجه به موارد بیان شده، مرکز مدیریت راهبردی افتا از تمامی دستگاه‌ها درخواست می‌کند، هر چه سریعتر سرورهای Exchange خود را به‌روز رسانی و از عدم وجود آلودگی روی این سرورها اطمینان حاصل کنند.

کارشناسان افتا از همه دستگاه‌ها درخواست می‌کنند تا برای به‌روزرسانی سرورهای Exchange این سرورها و تمامی فایل‌های قابل اجرا روی وب سرور را به طور دقیق بررسی کنند، این بررسی بسته به تنظیمات وب سرور شامل فایل‌هایی با پسوند (۱aspx,asp,php,ps,ps…) نیز می‌شود. در گام بعدی ه بویژه در صورت وجود شواهد نفوذ، بدون اعمال هرگونه تغییری در شواهد (به منظور انجام عملیات فارنزیک)، سرور مربوط را از شبکه خارج کرده و یک سرور جدید Exchange با استفاده از آخرین نسخه ارائه شده مایکروسافت، راه‌اندازی کنید.

خبر

پتانسیل ارزهای دیجیتالی در حمایت از پول ملی

اندیشکده آمریکایی کاتو در مقاله‌ای به کشورها پیشنهاد کرد از ظرفیت ارزهای دیجیتالی برای ایجاد پشتوانه ارزی استفاده کنند.

اندیشکده کاتو در مقاله‌ای با اشاره به شیوع ویروس کرونا و کاهش ارزش پول ملی شمار زیادی از کشورها نوشت: به دلیل وضعیت ناپایدار بازار ارز در این کشورها ارزش پول ملی کاهش و بار بدهی خارجی آن ها افزایش یافته است. وضعیت ناپایدار در بازار های مالی، بحران‌های بانکی، مساله بدهی‌های خارجی و افزایش نرخ تورم همگی یک دلیل دارند: نرخ ارز در این کشورها بی‌ثبات است که خود معلول سیاست گذاری‌های غلط ارزی است.

کارل شیلر- وزیر دارایی آلمان بین سال‌های ۱۹۶۶ تا ۱۹۷۲ جمله معرفی دارد: ثبات همه چیز نیست اما بدون ثبات نیز هیچ چیز وجود نخواهد داشت.

این اندیشکده با اشاره ضرورت ایجاد یک هیات ارزی در کشورهای با مشکل ثبات ارزی می‌نویسد: این هیات می‌تواند از طریق ایجاد یک پشتوانه ارزی خارجی که دارای نرخ تبدیل ثابتی به پول ملی باشد، اقدام به چاپ اسکناس و سکه کند. میزان پول در گردش از طریق نیروهای بازار که به آن تقاضا برای پول ملی می‌گوییم تعیین خواهد شد. این هیات‌ها نمی‌توانند قرض دهنده منابع مالی یا اعتباری باشند. حدود ۷۰ کشور تاکنون تجربه هیات ارزی را داشته‌اند از جمله روسیه در یازده نوامبر ۱۹۱۸و اکنون معروف‌ترین هیات ارزی در جهان را هنگ کنگ دارد.

اکنون با رونق گرفتن ارزهای دیجیتالی، بسیاری از بانک‌های مرکزی این ارزها نظیر لیبرا را یک تهدید می‌دانند: در گزارشی که توسط شورای پول و مالی لندن در سال ۲۰۱۹ تهیه شده بود، از ۲۳ بانک مرکزی که در تهیه این گزارش مشارکت داشتند حدود نیمی از آن ها ارزهای دیجیتال غیر متمرکز و خصوصی را یک تهدید واقعی دانسته بودند چرا که به نظر آن ها این ارزها باعث به چالش کشیدن اختیارات نهادهای مالی و اخلال در نظام مالی جهانی بودند.

با این حال به نظر می رسد که ارزهای دیجتالی در آینده قابلیت استفاده به عنوان پشتوانه ارزی را دارند به ویژه آن که برخی از آن ها خود توسط ارزهای فیات یا طلا حمایت می شوند.

سرعت اینترنت موبایل ایران در رتبه ۶۷ جهانی

متوسط سرعت دانلود اینترنت موبایل در ایران تا ماه می سال جاری میلادی، ۲۸.۸۳ مگابیت‌برثانیه است که رتبه ایران را با ۱۲ پله صعود در مقایسه با ماه مارس سال ۲۰۲۰، به ۶۷ از میان ۱۳۸ کشور رسانده است.

سرعت اینترنت از مواردی است که همواره برای کاربران دغدغه بوده و یکی از فاکتورهای کیفی خدمات اینترنتی محسوب می‌شود. در ایران در حالی که تا چندین سال پیش برخی معتقد بودند فناوری اطلاعات و اینترنت، جزو کالاهای لوکس است و اینترنت ۱۲۸ کیلوبیتی برای دسترسی مردم کافی است، اکنون دیگر کمتر کسی از اهمیت استفاده از اینترنت غافل است و فناوری اطلاعات به پدیده‌ای ضروری در زندگی افراد تبدیل شده است.

طبق اطلاعات وبسایت Speedtest که شاخص‌های جهانی اینترنت را در کشورها بررسی می‌کند. در ماه ژانویه سال ۲۰۲۰، متوسط جهانی سرعت دانلود اینترنت موبایل در تمامی کشورها، ۳۱.۹۵ مگابیت‌برثانیه و متوسط جهانی سرعت آپلود، ۱۱.۳۲ مگابیت‌برثانیه بود. متوسط جهانی سرعت دانلود اینترنت پهن‌باند ثابت نیز در تمامی کشورها، ۷۴.۲۳ مگابیت‌برثانیه و متوسط جهانی سرعت آپلود، ۴۰.۷۹ مگابیت‌برثانیه اعلام شد.

در حال حاضر و طبق آخرین آمار منتشرشده تا ماه می ۲۰۲۰، متوسط جهانی سرعت دانلود اینترنت موبایل، ۳۳.۷۱ مگابیت‌برثانیه و متوسط جهانی سرعت آپلود اینترنت موبایل، ۱۰.۸۹ مگابیت‌برثانیه است. همچنین در حوزه اینترنت ثابت، متوسط جهانی سرعت دانلود، ۷۶.۹۴ مگابیت‌برثانیه و متوسط جهانی سرعت آپلود ۴۱.۰۹ مگابیت‌برثانیه است.

رتبه یک تا پنج اینترنت موبایل در جهان تا ماه می ۲۰۲۰، به ترتیب به کره جنوبی (۱۰۰.۲۲ مگابیت‌برثانیه)، امارات متحده عربی (۹۹.۶۷ مگابیت‌برثانیه)، چین (۹۷.۱۰ مگابیت‌برثانیه)، قطر (۸۹.۱۱ مگابیت‌برثانیه) و هلند (۷۳.۶۹ مگابیت‌برثانیه) تعلق دارد. همچنین رتبه یک تا پنج اینترنت پهن‌باند ثابت در جهان، به ترتیب به سنگاپور (۲۰۵.۱۳ مگابیت‌برثانیه)، هنگ‌کنگ (۱۸۳.۲۴ مگابیت‌برثانیه)، تایلند (۱۷۰.۱۴ مگابیت‌برثانیه)، رومانی (۱۵۹.۳۱ مگابیت‌برثانیه) و سوییس (۱۵۵.۹۴ مگابیت‌برثانیه) تعلق دارد. اینترنت موبایل ایران در ماه ژانویه سال ۲۰۲۰ با متوسط سرعت دانلود ۲۷.۵۳ مگابیت‌برثانیه در رتبه ۷۰ قرار داشت، در بخش اینترنت پهن‌باند ثابت نیز ایران با متوسط سرعت دانلود ۱۸.۴۱ مگابیت‌برثانیه، جایگاه ۱۲۲ جهانی را کسب کرده بود. در حال حاضر متوسط سرعت دانلود اینترنت موبایل در ایران ۲۸.۸۳ مگابیت‌برثانیه و متوسط سرعت آپلود اینترنت موبایل، ۱۱.۵۹ مگابیت‌برثانیه است که رتبه ایران را به ۶۷ از میان ۱۳۸ کشور رسانده و در مقایسه با رتبه ۷۰ در ژانویه سال جاری میلادی، حاکی از صعود ۳ رتبه‌ای است. همچنین نسبت به ماه مارس سال جاری که ایران در رتبه ۷۹ قرار داشت، صعودی ۱۲ رتبه‌ای را تجربه کرده است. طبق این آمار، اینترنت موبایل ایران در حال حاضر از آذربایجان و باهاماس کندتر و از فیجی و تونس سریع‌تر است. همچنین در حوزه اینترنت ثابت، متوسط سرعت دانلود در ایران، ۱۵.۷۵ مگابیت‌برثانیه و متوسط سرعت آپلود ۹.۹۱ مگابیت‌برثانیه است که رتبه ایران را به ۱۲۹ از میان ۱۷۳ کشور رسانده و در مقایسه با ژانویه سال جاری میلادی که اینترنت ثابت ایران در رتبه ۱۲۲ قرار داشت، سقوطی ۷ پله‌ای را تجربه کرده است. این در حالی است که در ماه مارس، اینترنت ثابت ایران در رتبه ۱۵۳ قرار داشت و در دو ماه گذشته، با ۲۴ رتبه صعود مواجه شده است. طبق این آمار، اینترنت ثابت ایران در حال حاضر از کنیا کندتر و از هندوراس و مالدیو سریع‌تر است.

روزنامه صبح ایران
کلید
سه‌شنبه ۳ تیر ۱۳۹۹ /شماره ۱۳۴۳ / سال هفتم

دریچه

جلسه کمیته فنی تعیین تکلیف تپه حصار دامغان برگزار شد

مدیرکل دفتر حفظ و احیای بناها، بافت‌ها و محوطه‌های تاریخی از برگزاری جلسه کمیته فنی تعیین تکلیف تپه حصار دامغان خبر داد.

سید هادی احمدی روئین در این جلسه که با حضور اعضای کمیته فنی در این دفتر برگزار شد، گفت: «تپه حصار دامغان یکی از تپه‌های مرجع تاریخ‌گذاری در باستان‌شناسی ایران محسوب می‌شود، به این منظور در این جلسه تعیین تکلیف این تپه تاریخی انجام شد.»

او افزود: «در این جلسه برنامه‌هایی که قرار است در سال ۹۹ بر روی این تپه تاریخی انجام شود، مطرح و مقرر شد عرصه و حریم نشانه‌گذاری‌ها و تابلوهای راهنمایی و اطلاع‌رسانی در محوطه نصب شود.»

احمدی روئین تصریح کرد: «از دیگر مصوبات این جلسه می‌توان به تعیین تکلیف مالکیت‌ها و پیگیری حقوقی رفع معارض‌ها با همکاری مسئولان شهرستان دامغان اشاره کرد.»

تعیین تکلیف تپه حصار دامغان در راستای اجرای مصوبات سفر رئیس جمهوری به استان سمنان در سال ۹۸ به منظور ساماندهی این تپه تاریخی انجام شده است.

برگزاری دوره آموزشی مهارت‌های ارتباط با گردشگر در چهارمحال و بختیاری

سرپرست معاونت گردشگری و سرمایه‌گذاری چهارمحال و بختیاری گفت: «دوره آموزشی مهارت‌های ارتباط با گردشگر و فنون سخنوری در تور برگزار شد.»

فرجام سمیعی در حاشیه برگزاری این دوره آموزشی تأکید کرد: «در این کارگاه آموزشی، مهارت‌های ارتباط با گردشگر و فنون سخنوری در تور به‌مدت شش ساعت آموزش داده شد.»

او افزود: «این کارگاه آموزشی با هدف افزایش مهارت‌های ارتباط با گردشگر داخلی و خارجی برای دست‌اندرکاران صنعت گردشگری از جمله راهنمایان تور، هتل‌داران و دفاتر خدمات مسافرتی در دو بخش برگزار شده است.»

سرپرست معاونت گردشگری و سرمایه‌گذاری چهارمحال و بختیاری تصریح کرد: «در بخش نخست این کارگاه آموزشی، راه‌های ارتباط با گردشگر، شناخت فرهنگ‌های مختلف و تعامل با آن‌ها مورد بررسی قرار گرفت.»

او افزود: «در بخش دوم به تکنیک‌های لازم برای سخنوری در تورهای گردشگری و ارائه توضیحات از سوی راهنمایان گردشگری اشاره شد.»

در این کارگاه آموزشی ۴۵ نفر از راهنمایان گردشگری و فعالان اقامتگاه‌های بوم‌گردی چهارمحال و بختیاری حضور داشتند.

مدیرکل میراث‌فرهنگی، گردشگری و صنایع‌دستی استان:

برگزاری جشنواره عشایری در آذربایجان غربی به رونق گردشگری کمک می‌کند

مدیرکل میراث‌فرهنگی، گردشگری و صنایع‌دستی آذربایجان غربی گفت: «برگزاری جشنواره‌های عشایری در استان به‌رونق گردشگری و توسعه آن کمک می‌کند.»

جلیل جباری، با اعلام این مطلب افزود: «برگزاری چنین جشنواره‌هایی ضمن معرفی زندگی عشایری، نقش زیادی در درآمدزایی آن‌ها دارد.»

او عنوان کرد: «در واقع این جشنواره‌ها فرصتی برای عشایر فراهم می‌کند تا محصولات تولیدی خود اعم از صنایع‌دستی و تولیدات دامی را به‌فروش برسانند.»

مدیرکل میراث‌فرهنگی، گردشگری و صنایع‌دستی آذربایجان غربی افزود: «در سال‌های گذشته با برگزاری جشنواره ملی گردشگری و در نظر گرفتن چندین غرفه برای معرفی زندگی عشایری، سعی شد تا حدودی این نوع سبک زندگی به گردشگران شناسانده شود، اما برنامه‌ریزی این اداره‌کل، برگزاری جشنواره‌های عشایری در سطح ملی و بین‌المللی در آینده است.» او گفت: «حفظ هویت و آداب و رسوم عشایر از اهمیت بالایی برخوردار است. با در نظر گرفتن تسهیلات باید از آن‌ها حمایت کرد، چراکه با توجه به گسترش روزافزون زندگی شهری امکان از بین رفتن این نوع سبک زندگی در استان نیز وجود دارد.»

آغاز فصل پنجم مرمت خانه اعظمی در کرمان

معاون میراث‌فرهنگی کرمان از آغاز فصل پنجم مرمت خانه اعظمی خبر داد.

مجتبی شفیعی گفت: «در فصل پنجم مرمت خانه اعظمی کرمان اقداماتی همچون پی‌بندی و استحکام‌بخشی، نماسازی، اجرای سینگل سقف‌ها و بدنه‌ها انجام می‌شود.» او افزود: «قدمت این خانه تاریخی که با کاربری اقامتگاه بوم‌گردی به ارائه خدمات گردشگری می‌پردازد، به دوره قاجاریه برمی‌گردد.» معاون میراث‌فرهنگی کرمان با اشاره به اینکه نمونه‌ای از کاشی‌کاری‌های حمام ابراهیم خان در قسمت‌هایی از این بنا به چشم می‌خورد، عنوان کرد: «راهروها، دو ایوان در ضلع شمالی و جنوبی، تنبل‌خانه در ضلع شمالی خانه که روی سقف آن کلاه‌فرنگی ساخته شده است و حیاط و زیرزمین از قسمت‌های مختلف این خانه تاریخی است.» او گفت: «این اثر تاریخی در تاریخ ۲۴ اسفند ۱۳۸۳ با شماره ثبت ۱۱۴۰۲ به‌عنوان یکی از آثار ملی ایران به ثبت رسیده است.»

افزایش ۳۰ درصدی اقامتگاه‌های بوم‌گردی در سمنان



مدیرکل میراث‌فرهنگی، گردشگری و صنایع‌دستی سمنان با اشاره به افزایش اقامتگاه‌های بوم‌گردی گفت: «تعداد اقامتگاه‌های بوم‌گردی استان در یک سال گذشته، از ۶۵ به ۸۵ اقامتگاه رسید.»

مهدی جمال با اعلام این خبر افزود: «به‌دنبال توسعه استاندارد اقامتگاه‌های بوم‌گردی هستیم.» او عنوان کرد: «توسعه اقامتگاه‌های بوم‌گردی راهبرد اصلی اداره‌کل استان سمنان بوده و تاکنون پیشرفت خوبی داشته است.» مدیرکل میراث‌فرهنگی، گردشگری و صنایع‌دستی سمنان گفت: «سیاست اداره‌کل استان استانداردسازی خدمات این تأسیسات از طریق آموزش مدیران و عوامل اجرایی آن‌ها است.» او عنوان کرد: «تأکید وزارتخانه تقویت گردشگری به‌ویژه در مناطق روستایی، از طریق توسعه اقامتگاه‌های بوم‌گردی همراه با آموزش جوامع محلی است.»



سفر بعد از کرونا چطور خواهد بود؟

این سوالی است که امروز ذهن بسیاری از فعالان صنعت گردشگری در دنیا و همینطور بسیاری از مسافران را به‌خود مشغول کرده است.

میلیون‌ها مسافر در سرتاسر دنیا در ماه‌های اخیر برنامه سفرهای خود را کنسل کرده‌اند، بسیاری از خطوط هوایی فعالیت خود را در اکثر مسیرها تعلیق کرده و بسیاری از هتل‌ها نیز بسته شده‌اند. این موضوع موجی از نگرانی را بین تمام فعالان صنعت گردشگری ایجاد می‌کند. مهم‌ترین دغدغه این روزهای دست‌اندرکاران صنعت گردشگری این است که آینده چه می‌شود؟

البته که آینده هرگز قابل پیش‌بینی نبوده، اما با مطالعه و تحقیق روی تجارب گذشته شاید بتوان، نگاه عمیق‌تری به آینده داشت. این نگرانی برای مسافران نیز وجود دارد. بسیاری از هتل‌ها و خطوط هوایی هنوز پول پرداختی مسافران را استرداد نکرده‌اند و این نگرانی در تمام دنیا از این بابت وجود دارد و نگرانی بزرگ‌تر اینکه پس کی می‌توانیم به سفر برویم؟

مسافران در دنیا به‌توصیه پزشکان و کادر درمان و با محدودیت دولت‌ها قادر به سفر نیستند. البته که در همین شرایط هنوز در برخی کشورهای دنیا بعضی از مردم برنامه‌های سفر خود را هنوز کنسل نکرده‌اند. البته به‌شرطی که مقصد مورد نظرشان در قرنطینه نباشد و صد البته که مراقبت‌ها و ملاحظات بیشتری در سفر خواهند داشت. تحقیقی در آمریکا نشان می‌دهد، حدود ۲۵ درصد از مردمی که هنوز برنامه‌های سفر خود را کنسل نکرده‌اند، گفته‌اند که از شهرهای بزرگ و حمل و نقل عمومی دوری می‌کنند و ۲۱ درصد سفرهای داخلی را انتخاب کرده‌اند. در عین حال بسیاری از کارشناسان صنعت سفر در دنیا معتقدند که درخواست برای سفر بعد از اتمام این وضعیت با قدرت بیشتری نسبت به قبل ادامه خواهد داشت.

مردم بعد از کرونا چطور سفر خواهند کرد؟

پاسخ این سؤال برای برنامه‌ریزی استراتژیک فعالان صنعت گردشگری بسیار حائز اهمیت خواهد بود. کارشناسان، موارد زیر را برای سفرهای بعد از کرونا، پیش‌بینی می‌کنند:

مردم در کشورهای خودشان خواهند ماند. سفرهای بین‌المللی به‌دلیل علاقه مردم به ماندن در کشورهایشان کاهش خواهد داشت. مردم خیلی به‌مکان‌های دور از خانه سفر نمی‌کنند. اقامت‌های کوتاه و سفر با ماشین شخصی، از هواپیما و وسایل عمومی جذابیت بیشتری خواهد داشت.

مدت زمان سفرها خیلی کوتاه و سریع خواهد بود. به‌دلیل ملاحظات از کرونا و همچنین اقتصاد ضعیف‌تر مردم، سفرهای بلندمدت جای خود را به سفرهای کوتاه‌مدت خواهند داد. آیا صنعت گردشگری بعد از ویروس کرونا بازگشت خواهد داشت؟

زمانی که از کارشناسان و متخصصان سئوال می‌پرسیم، می‌گویند که صنعت گردشگری به‌سرعت باز خواهد گشت. حتی شاید خیلی سریع‌تر از آنچه کارشناسان انتظار دارند. مدیر یکی از شرکت‌های بزرگ گردشگری در اروپا می‌گوید: «با وجود همه چالش‌هایی که وجود دارد، اما این وضعیت دائمی و ماندگار نخواهد بود. سفر و گردشگری یک صنعت بسیار ارتجاعی است که بارها و بارها پس از بیماری‌ها، جنگ‌ها و مخاطرات طبیعی بازگشت داشته است. کارشناسان خاطر نشان می‌کنند که صنعت سفر، تا به حال همیشه توانسته بعد از هر مریضی و مخاطره‌ای برخیزد و به زندگی خود ادامه دهد. حتی قدرتمندتر از گذشته. دست‌اندرکاران صنعت باید بتوانند توان تحمل ریسک خود را ارزیابی کنند، احتیاط‌های معقول و منطقی را بسنجند و تصمیمات هوشمندانه‌ای را در مورد سفر خود بگیرند و این را در نظر داشته باشند که در حال حاضر اکثر شرکت‌های گردشگری در سرتاسر دنیا درگیر چنین مشکلی هستند.»

سوالی وجود ندارد. مردم بعد از ویروس کرونا سفر خواهند کرد. اما چگونه؟

به‌دنبال قیمت خوب می‌گردند اما تمرکزشان روی خدمات خواهد بود. برای خرید به‌ارزش کلی که در خرید وجود دارد دقت خواهند کرد و نه فقط قیمت. مشتریان به‌دنبال این هستند که ببینند این خرید چه امکاناتی را در اختیارشان قرار خواهد داد.

روی عمر شرکت خدمت‌دهنده تمرکز می‌کنند. از خرید پیشنهادات و خدماتی که در تبلیغ و ظاهراً آنقدر خوب هستند که صادقانه به نظر نمی‌آیند از کارگزارانی که ناشناخته هستند، دوری می‌کنند. این‌ها عموماً فروش‌های آتشین شرکت‌هایی است که در مرز ورشکستگی قرار دارند. پایداری اقتصادی شرکت‌ها برای انتخاب مسافران امری مهم به‌شمار می‌آید.به بیمه مسافرتی توجه می‌کنند. با توجه به شرایط حاضر، بیمه‌های مسافرتی احتمالاً فاکتور مهمی در انتخاب مسافران خواهند بود.

استاندار اردبیل:

۲۸ پروژه توسعه زیرساخت گردشگری در اردبیل اجرا می‌شود



استاندار اردبیل گفت: «تکمیل زیرساخت‌های ارتباطی مناطق گردشگری در سطح استان از برنامه‌های مهم امسال و سال آینده به‌شمار می‌رود که در همین راستا ۲۸ پروژه اولویت‌دار مشخص شده تا طی دو سال شاهد اجرایی و عملیاتی شدن آن باشیم.»

اکبر بهنام‌جو در دیدارهای جداگانه با فرمانداران شهرستان‌های اردبیل اعلام کرد: «این پروژه‌ها شامل مسیرهای بودالالو تا دریاچه نئور، اردبیل به سرعین از مسیر سردابه، سه‌راهی خروسلو تا گوللی‌بلاغ و احداث سرویس بهداشتی، دور دریاچه کشت و صنعت مغان، جاده ارتباطی گیلوان به ماسال، راه دسترسی مجتمع گردشگری بام خلخال، به‌سازی مسیر دسترسی منطقه گردشگری ازناو، محور سال-ماجولان-ماسوله، اندبیل، سرعین تا منطقه نمونه گردشگری آلوارس، سرعین-کنزق-اردوگاه دانش‌آموزی، پیست آلوارس بالا و مسیر دسترسی به ژئوپارک منطقه فیروز و جاده دسترسی پیر است.» او افزود: «مسیر دسترسی به مجموعه پیرازمیان و سایت‌موزه شهر یئری، روستای دیزو تا اکوکمپ دورنا، مشگین‌شهر قینرجه، موئیل مشگین‌شهر، مطالعه و اجرای راه دسترسی قلعه قهقهه، کمربند طلایی سبلان، مسیر دور دریاچه گیلارلو، آبشار رمضان‌لو، مسیر برگشتی منطقه نمونه گردشگری فندقلو، مسیر دسترسی منطقه گردشگری دریاچه سوها، آبی‌بیگلو به جنگل فندقلو، مسیر برگشت منطقه نمونه گردشگری بولاغلار، رمپ‌های ورود و خروج منطقه گردشگری سبلان و کریق‌آرموداق از دیگر پروژه‌های این حوزه است.» استاندار اردبیل عنوان کرد: «اعتبارات این پروژه‌ها از محل‌های اعتبارات استانی، سفر رئیس‌جمهوری به استان، اعتبارات وزارتخانه و اعتبارات وزارت راه تأمین خواهد شد. برنامه‌ریزی شده تا این طرح‌ها در سال ۱۴۰۰ به‌بهره‌برداری برسد.» او گفت: «تکمیل مسیرهای گردشگری، در کنار دوبانده شدن برخی محورهای مواصلاتی و راه‌اندازی راه‌آهن و نیز تکمیل باند فرودگاه اردبیل سبب سهولت تردد گردشگران در استان و افزایش ماندگاری مسافران در منطقه خواهد شد که این امر زمینه تحول در اقتصاد گردشگری را فراهم خواهد کرد.»

آغاز به‌کار نخستین فم‌تور در چهارمحال و بختیاری



معاون برنامه‌ریزی و توسعه سازمان مدیریت و برنامه‌ریزی چهارمحال و بختیاری از اجرای برنامه‌های توسعه‌ای در حوزه گردشگری خبر داد و گفت: «تقویت دفاتر خدمات گردشگری و اقامتگاه‌های بوم‌گردی استان نقش اساسی در رونق حوزه گردشگری دارد.»

علیرضا شجاعی در آیین آغاز به‌کار نخستین فم‌تور چهارمحال و بختیاری تأکید کرد: «این استان هم‌اکنون در مسیر توسعه قرار گرفته و اجرای برنامه‌های توسعه‌ای آن برای رسیدن به برخی شاخص‌های سرانه‌ای استان‌های بزرگ‌تر مانند اصفهان و خوزستان در حال انجام است.»

او افزود: «اینکه برخی مسئولان، کارشناسان و یا حتی صاحب‌نظران بخواهند چهارمحال و بختیاری را استانی محروم بدانند، صحیح نیست اما روند توسعه این استان به‌علت بی‌توجهی‌های بسیار در گذشته، کُندتر انجام شده است.» معاون برنامه‌ریزی و توسعه سازمان مدیریت و برنامه‌ریزی چهارمحال و بختیاری عنوان کرد: «البته اختصاص اعتبارات ملی و استانی برای تأمین زیرساخت‌های لازم به‌منظور سرمایه‌گذاری در حوزه‌های مختلف استان به‌ویژه بخش گردشگری ضروری است.»

او افزود: «برگزاری چنین برنامه‌هایی با استفاده از ظرفیت‌های ملی و بین‌المللی می‌تواند در معرفی بهتر توانمندی‌ها و پتانسیل‌های استان مؤثر باشد و زمینه حضور سرمایه‌گذاران بخش‌های مختلف را فراهم کند.»

مهرداد جوادی مدیرکل میراث‌فرهنگی، گردشگری و صنایع‌دستی چهارمحال و بختیاری نیز گفت: «اجرای نخستین فم‌تور استان روز شنبه ۳۱ خردادماه آغاز شدو به مدت چهار روز ادامه خواهد داشت.»

او به نام‌نویسی ۲۵۰ نفر برای حضور در فم تور چهارمحال و بختیاری اشاره کرد و گفت: «در این برنامه ۲۰ خبرنگار، عکاس، فیلم‌ساز، بلاگر، فعالان فضای مجازی و راهنمای گردشگری (تورلیدر) به مدت چهار روز با جاذبه‌های گردشگری استان آشنا می‌شوند.»

عضو هیات‌مدیره انجمن متخصصان گردشگری ایران مطرح کرد

از ملاحظه‌کاری دولت هاشمی رفسنجانی تا روزگار تابو در گردشگری



عضو هیات مدیره انجمن متخصصان گردشگری ایران می گوید: گردشگری زمانی در کشور تابو بود و هر کسی آن را مطرح می کرد مورد هجوم قرار می‌گرفت. گردشگری مساوی با تهاجم فرهنگی بود. دولت‌ها الان هرچند از گردشگری حرف می زنند اما علاقه قلبی به آن ندارند، چون گردشگری در درون خود موجب تحول بزرگی می‌شود.

سیدمحسن امامی که از سال ۱۳۷۶ در حوزه گردشگری فعال شده است و در کارنامه اش معاون نظارت، امور بین‌الملل و بازاریابی سازمان ایرانگردی و جهانگردی وقت، مشاور گروه هتل های هما، معاون منطقه ویژه اقتصادی ارگ جدید بم بوده و در دوران ریاست حسین مرعشی، اسفندیار رحیم مشایی و علی اصغر مونسان حکم مشاوره را داشته است و پیش از آن هم کاردار و دیپلمات وزارت امور خارجه بوده و در تنظیم برنامه ملی گردشگری نیز نقش داشته و دبیر کانون ملی هماهنگی میراث فرهنگی، گردشگری و صنایع دستی آخرین مسؤولیت رسمی اش به شمار می آید، در گفت‌وگوی آن‌لاین با محمدابراهیم لاریجانی ـ مدیرکل بازاریابی و تبلیغات وزارت میراث فرهنگی، گردشگری و صنایع دستی ـ مروری داشت بر صنعت گردشگری در دو دهه اخیر و ابتدا اشاره ای کرد به دیدگاه های عمومی و دستگاه های دولتی به موضوع سفر و گردشگری و دراین باره، گفت: آن سال ها، گردشگری مطالبه عمومی و مردمی نبود. ارتباطی با سازمان های جهانی نداشتیم و هماهنگی با سایر دستگاه ها دشوار بود. او ادامه داد: آن زمان در گردشگری برهوت بود، سنگ اندازی و موانع زیاد بود، نه دانشگاهی در زمینه گردشگری بود و نه رشته تخصصی. خاطرم هست در دیداری که به مناسبت روز جهانی جهانگردی با آیت الله هاشمی رفسنجانی ـ رییس جمهور وقت ـ داشتیم، به لحاظ این که ایشان شخصیت توسعه گرایی داشتند و به دنبال سازندگی بودند، روی مباحث توسعه هم تاکید می کردند، پرسیدم چرا در الگوی توسعه کشور از موضوع گردشگری مغفول ماندند، ایشان گفتند می ترسیدم موضوع گردشگری را مطرح کنم.

یادداشت

توسعه گردشگری و رونق صادرات سیستان و بلوچستان با سوت قطار چابهار ــ زاهدان

مجتبی میرحسینی- معاون گردشگری اداره‌کل میراث فرهنگی، گردشگری و صنایع دستی سیستان و بلوچستان

اتصال چابهار به راه‌آهن سراسری می‌تواند حلقه مفقوده گردشگری استان را از طریق گردشگری راه آهن تکمیل کند و توسعه گردشگری و رونق صادرات سیستان و بلوچستان را به‌دنبال داشته باشد.

در سال‌های اخیر گردشگری راه‌آهن بخصوص برای تورهای ورودی رونق زیادی داشته و گروه‌های زیادی از طریق قطارهای مختلف به ایران سفر کرده‌اند، اما سیستان و بلوچستان تا کنون در برنامه سفر این تورها قرار نگرفته است.

اتصال چابهار به راه‌آهن سراسری می‌تواند حلقه مفقوده گردشگری استان را از طریق گردشگری راه‌آهن تکمیل کند تا شاهد برقراری این تورها در مسیرهای گردشگری استان باشیم.

با گران شدن قیمت بلیط هواپیما توجه بیشتر مردم به سفرهای ریلی شکل گرفته است چراکه قطار علاوه بر راحتی نسبی در هنگام حرکت، به لحاظ زمان‌بندی و پیش‌بینی مسیر نیز بسیار دقیق‌تر و منظم‌تر از وسایل نقلیه جاده‌ای است.

وقتی به تجربه دیگر کشورها نگاه می‌کنیم متوجه می‌شویم گردشگری راه‌آهن یکی از مهم‌ترین روش‌های درآمدی در صنعت توریسم اروپا به شمار می‌آید.

در شهرها و روستاهای کمتر شناخته‌شده استان که می‌توانند به‌عنوان مقاصد گردشگران داخلی قرار گیرند و امکان ساخت فرودگاه وجود ندارد، استفاده از قطارهای مسافری برای گردشگران داخلی بسیار جذاب و مؤثر است و باید در این بخش از خدمات شرکت راه‌آهن استفاده بیشتری شود.

ازجمله مزایای افتتاح راه‌آهن چابهار - زاهدان افزایش مسافران داخلی، سازمان‌دهی سفرهای جاده‌ای و سهولت در رفت‌وآمد و کاهش تصادفات جاده‌ای است.

تعریف خطوط جدید به‌سوی مقاصد داخلی و خارجی کمک به تغییر در جغرافیای گردشگری، هوشمند سازی سفر و اقدامی شایسته و مؤثر در راستای توسعه گردشگری داخلی و توزیع سفر در سراسر کشور خواهد بود.

رکن اصلی "جاده ابریشم جدید" ایجاد مجموعه‌ای از خطوط آهن است که چین را به کشورهای آسیایی و اروپایی وصل می‌کند؛ مجموعه‌ای که به "یک کمربند، یک جاده" (One Belt, One Road) شهرت یافته و ایران یکی از حلقه‌های مهم آن است. این خط قطار می‌تواند مکمل طرح‌های توسعه گردشگری دریایی شده و عامل تقویت مسیر جدید جاده ابریشم دریایی شود. خطوط راه‌آهن از سوی دیگر، به کاهش مدت‌زمان سفر نسبت به حمل‌ونقل جاده‌ای و نیز در مواردی کاهش هزینه سفر می‌انجامد و از این‌رو می‌تواند به‌عنوان بخشی مهم در بسته‌های سفر در نظر گرفته شود. در حمل‌ونقل ریلی، قطار عقاب طلایی قطاری است که هم هتل و هم وسیله حمل‌ونقل به شمار می‌رود و می‌تواند بیش از ۱۰۰ مسافر و خدمه را در خود جای دهد و معمولاً در سال‌های گذشته سفر خود از مجارستان به ایران و از شهرهای زنجان، یزد، تهران، مشهد، شیراز و البته اصفهان می‌گذرد و مسافران آن برای سوار شدن به این قطار و تور ایران بین ۹ تا ۲۵ هزار دلار پرداخت می‌کنند با بهره‌برداری از خط چابهار زاهدان این قطار می‌تواند برای اولین بار تا سواحل زیبای مکران حرکت کرده و تجربه جدید سفر به مقاصد ناشناخته ایران را برای گردشگران فراهم آورد. برای سیستان و بلوچستان که دارای موقعیت جغرافیایی مناسبی است و دروازه ورود گردشگران به ایران محسوب می‌شود فرصت ارزشمندی به لطف توسعه صنعت حمل‌ونقل ریلی فراهم و بخش‌های دیگری از مناطق نمونه گردشگری و صنایع مرتبط با گردشگری نیز توانمند و فعال خواهند شد.

خبر

کارنامه صنایع‌دستی در سال ۹۸ - ۲۳

آموزش ۹۲۷ نفر از هنرمندان صنایع‌دستی کهگیلویه و بویراحمد

معاون صنایع‌دستی،اداره‌کل میراث‌فرهنگی، گردشگری و صنایع‌دستی کهگیلویه و بویراحمد از برگزاری دوره آموزش عمومی صنایع‌دستی برای ۹۲۷ نفر درسال ۹۸ خبر داد.

پریسا راد با اعلام این خبر اظهار کرد: «برگزاری دوره آموزش‌های عمومی صنایع دستی در سطح استان در رشته‌هایی چون چرم‌دوزی، گلیم بافی، نقاشی روی سفال، تراش سنگ‌های قیمتی ، معرق چوب، سفالگری،جاجیم بافی والبسه محلی برگزار شده است.»

او افزود: «در سال گذشته نیز دوره های تخصصی برای ۲۷۰نفر از شاغلین صنایع دستی در سطح کهگیلویه و بویراحمد با هدف افزایش کیفیت تولید برگزار شده است.» راد اظهار کرد: «در سال ۹۸، ۴۱ پروانه انفرادی، ۵۷ جواز تاسیس کارگاهی، ۳۲۸ کارت شناسایی و هفت پروانه تولید کارگاهی برای هنرمندان و فعالان صنایع‌دستی با هدف شناسنامه‌دار کردن این قشر در کهگیلویه و بویراحمد صادر شده است.»

روزنامه صبح ایران
کلید
سه‌شنبه ۳ تیر ۱۳۹۹ / شماره ۱۳۴۳ / سال هفتم

خبر

برنامه‌ریزی برای راه‌اندازی ۲۰ واحد بوم‌گردی در آذربایجان غربی

مدیرکل میراث‌فرهنگی، گردشگری و صنایع‌دستی آذربایجان غربی گفت: «هدف این اداره‌کل در سال جاری برنامه‌ریزی برای راه‌اندازی ۲۰ واحد بوم‌گردی در سطح استان است.»

جلیل جباری با اعلام این مطلب افزود: «در حال حاضر ۲۶ واحد بوم‌گردی در سطح استان وجود دارد که امیدواریم با تحقق برنامه‌ها، این تعداد در سال جاری افزایش پیدا کند.» او عنوان کرد: «در سطح استان، تکاب با دارا بودن هفت واحد، بیشترین تعداد واحد بوم‌گردی را در بین شهرستان‌ها به خود اختصاص داده است که اغلب این واحدها نیز در محدوده میراث جهانی تخت سلیمان تکاب قرار دارند.» مدیرکل میراث‌فرهنگی، گردشگری و صنایع‌دستی آذربایجان غربی افزود: «در سال‌های اخیر گرایش مردم به استفاده از واحدهای بوم‌گردی افزایش پیدا کرده است چراکه مسافران با حضور در این مکان‌ها، تجربه متفاوتی از زندگی شهری و مدرن دارند.»

مرمت بافت تاریخی میامی سمنان آغاز شد

مدیرکل میراث‌فرهنگی، گردشگری و صنایع‌دستی سمنان گفت: «مرحله جدیدی از مرمت بافت تاریخی میامی آغاز شد.»

مهدی جمال با اعلام این خبر افزود: «مرمت بافت تاریخی میامی شامل چیدن کف ناهمگون با بافت تاریخی و اجرای آجرفرش و آزادسازی اطراف درختان کهن‌سال چنار ثبت ملی شده و اجرای سیم‌گل و کاه‌گل بدنه است.» او هدف از مرمت بافت تاریخی میامی را حفاظت از آثار ارزشمند عنوان کرد و گفت: «در بافت تاریخی میامی کاروانسرای شاه‌عباسی، مسجد آقایان، آب‌انبار عمارت، عمارت آقایان، حمام آقایان و تعدادی ساباط و دالان وجود دارد که جلوه خاصی به سیمای شهری میامی بخشیده، در همین راستا بافت تاریخی میامی به عنوان یک عنصر تاریخی حائز اهمیت است.» میامی دارای چهار منطقه نمونه و هفت روستای هدف گردشگری است و بزرگ‌ترین مجموعه کاروانسرای ایران در این شهرستان قرار دارد. وجود ۱۰ کاروانسرا و محوطه تاریخی و جاذبه‌های طبیعی بخش کالپوش، فرصت بسیار مناسبی برای جذب گردشگران در این منطقه است.

۳ راسته بازار ارومیه برای اولین بار مرمت می‌شوند

مدیرکل میراث‌فرهنگی، گردشگری و صنایع‌دستی آذربایجان غربی از بررسی طرح‌ها و نقشه‌های پیشنهادی برای مرمت و احیای راسته‌های نخجوانی، مهدی‌زاده و شجاع‌الدوله بازار تاریخی ارومیه خبر داد.

جلیل جباری با اشاره به‌موضوعات مطرح شده در جلسه شورای فنی پروژه میدان امام خمینی (ره) و بازار ارومیه گفت: «از آنجایی که این راسته‌ها در وضعیت نامطلوبی قرار دارند و قبلاً هم هیچگونه کار مرمتی و نجات‌بخشی برای آن‌ها انجام نشده است، پیشنهاد مرمت و بازسازی آن مطرح و قرار شد با مشارکت شهرداری ارومیه و نظارت فنی این اداره‌کل، عملیات مرمت و احیای آن برای اولین بار شروع شود.» او افزود: «به‌همین منظور طرح مطالعاتی و نقشه مرمتی آن به یک شرکت مشاور واگذار شد و در آخرین جلسه‌ای که با حضور افراد و کارشناسان ذی‌ربط در این اداره‌کل برگزار شد، همه جزئیات و زوایای طرح پیشنهادی مورد بررسی قرار گرفت.»

مدیرکل میراث‌فرهنگی، گردشگری و صنایع‌دستی آذربایجان غربی عنوان کرد: «طرح اولیه نواقصی داشت که مقرر شد تا شرکت مشاور طرح، ایرادهای مطرح شده را بررسی و رفع کند، سپس با بازبینی دوباره برای تأیید نهایی به وزارتخانه ارسال شود.»

او افزود: «همچنین تصمیم گرفته شد که قبل از شروع عملیات مرمتی، مطالعات باستان‌شناسی توسط کارشناسان اداره‌کل استان انجام شود تا در صورتی که در حین اجرای عملیات به‌صورت اتفاقی آثاری کشف شد، عملیات مرمت متوقف و مطالعات باستان‌شناسی با جزئیات بیشتری ادامه پیدا کند.»

در سه ماه اول سال انجام شد

تکمیل ۱۵ درصدی ظرفیت واحدهای اقامتی اصفهان

مدیرکل میراث‌فرهنگی، گردشگری و صنایع‌دستی اصفهان از تکمیل ۱۵ درصدی ظرفیت واحدهای اقامتی استان در سه ماه اول سال ۹۹ خبر داد.

فریدون الله‌یاری با اعلام این خبر گفت: «شیوع بیماری کرونا تأثیر فراوانی بر روند رو به رشد صنعت گردشگری در استان گذاشت به‌نحوی که ضریب اشغال واحدهای اقامتی در نیمه اول اسفندماه سال گذشته به کمتر از سه درصد رسید.»

او افزود: «با توجه به بازگشایی واحدهای اقامتی استان با ۵۰ درصد ظرفیت، اماکن گردشگری استان طی ۴۵ روز گذشته به‌تدریج فعالیت‌های عادی خود را از سر گرفت.»



غار کلدر خرم‌آباد بیش از ۶۳ هزار سال قدمت دارد

پس از یک دهه مطالعه بر روی شواهد فرهنگی حاصله از سه فصل کاوش باستان‌شناختی در غار کلدر، نتیجه گاه‌نگاری که امروز به‌دست آمد نشان می‌دهد که لایه پارینه‌سنگی میانه این غار، بیش از ۶۳ هزار سال قدمت دارد.

بهروز بازگیر سرپرست سه فصل کاوش باستان‌شناسی در غار کلدر لرستان با اعلام این خبر گفت: «این گاه‌نگاری که به روش ترمولومینسانس در آزمایشگاه سالیابی پژوهشکده حفاظت و مرمت آثار تاریخی‌فرهنگی پژوهشگاه اندازه‌گیری و محاسبه شده است، نشان می‌دهد که قدمت به‌دست‌آمده حتی می‌تواند از سن واقعی نمونه تاریخ‌نگاری شده کمتر باشد.» او افزود: «دلیل این موضوع، مشاهده "پدیده Fading "(پدیده کاهش شدت نور ترمولومینسانس در نمونه مورد آنالیز) و به این معناست که قدمت پارینه‌سنگی میانه این محوطه کلیدی بیش از ۶۳ هزار سال است.»



حفاظت از قصر ابونصر بعد از یک قرن ثبت ملی

مدیرکل میراث و گردشگری استان فارس با اشاره به نخله‌های ساختمانی که این روزها در عرصه و حریم قصر ابونصر پراکنده هستند، گفت: به زودی فنس‌کشی برای حفاظت بیشتر از این بنا انجام خواهد شد.

این روزها حال و روز قصر ابونصر نخستین اثر ثبتی استان فارس خوب نیست. در عرصه و حریم و هرکجا چشم می‌دوانیم فقط نخاله ساختمانی و آشغال و بی‌نظمی است و دیگر هیچ. با وجود آنکه این محوطه در تاریخ ۲۴ شهریور ۱۳۱۰ در فهرست آثار تاریخی ایران ثبت شد و بیش از ۹ دهه و نزدیک به یک قرن از ثبت این اثر تاریخی در فهرست میراث ملی می‌گذرد اما نه تنها حفاظتی از آن نمی‌شود بلکه عرصه و حریم آن نیز تبدیل به محلی برای زباله‌ها و نخاله‌های ساختمانی شده است.

نه از فنس حفاظتی خبری هست نه از نگهبان یا حتا خط و خطوطی که مرز و محدوده این بنای تاریخی را نشان دهد. حتا از حدود دو دهه پیش تاکنون با مجوز شهرداری اجازه ساخت خانه در حریم این محوطه داده شده است که در نهایت نه تنها منظر بصری را خدشه دار کرده‌اند بلکه به حریم بنا نیز نفوذ کرده‌اند و این روزها نیز نخاله‌های ساخت و سازهای خود را در گوشه و کنار این محوطه تاریخی رها می‌کنند.

یادگاری‌نویسی با رنگ روی سنگ‌ها و دیواره‌های دفاعی دژ (قلعه) که دیگر تقریبا چیزی از آن برجای نمانده، از دیگر مشکلات پیش روی قصرابونصر است. حضور افراد ولگرد و معتادان نیز چالش دیگر این بنای تاریخی شیراز است که طی این سال‌ها هیچ دادرسی نداشته است.

قصر ابونصر یا تخت مادر سلیمان به صورت بقایای بناها و یک حصار سنگی، دیوارهای آجری، ساختمان‌های خشتی و آستانه‌های سنگی فروافتاده در شرق شیراز، بر بالای یک تپه دیده می‌شود. بر اساس کاوش‌های انجام شده در این محل نمونه‌های سفال و قطعات ظروف سنگی عهد هخامنشی را با سکه‌ها و آثاری دیگر از عهد سلوکی، اشکانی و ساسانی کشف کرده‌اند. بر پایه این کشفیات معلوم شد که در عهد اشکانیان بنایی محکم و محصور در آنجا احداث شده و در زمان ساسانیان هم مورد استفاده بوده‌است.

مصیب امیری (مدیرکل میراث‌فرهنگی، گردشگری و صنایع دستی استان فارس) به ایلنا گفت: مشکلی که در محوطه قصر ابونصر با آن روبه رو هستیم، نخاله‌های ساختمانی است که هر از گاهی در این محوطه ریخته می‌شود. هرچند نگهبان ثابت در این محوطه نداریم، اما سعی می‌کنیم هر چند هفته یکبار بازدید از منطقه داشته باشیم. البته قبول داریم که طی دو هفته گذشته شاهد ریخته شدن و افزایش نخاله‌های ساختمانی در محوطه این بنای تاریخی بودیم.

او ادامه داد: همواره شاهد ریخته شدن نخاله‌ها آشغال‌ها در این محوطه هستیم و هر از چند گاهی درصدد جمع‌آوری آن برمی‌آییم. البته طی صحبت‌هایی که با شهردار منطقه داشتیم قرار شد این نخاله‌ها جمع‌آوری و محوطه پاکسازی شود. در این میان فنس هم برای مصدود کردن بخشی از محوطه آماده‌سازی شده است و ظرف یک ماه آینده و تا پایان تیرماه این فنس کشیده خواهد شد تا مانعی برای ورود افرادی باشد که نخاله‌های خود رادر این محوطه خالی می‌کنند.

امیری با اشاره به آنکه قصر ابونصر دارای عرصه و حریم مصوب است، یادآور شد: همسایگانی که در اطراف این بنای تاریخی زندگی می کنند مسبب ریخته شدن این نخاله‌های ساختمانی هستند. این درحالی است که شهرداری محلی را برای خالی کردن نخاله‌ها در نظر گرفته‌است اما آنها این کار را نمی‌کنند و گاها از شرایط محوطه قصر ابونصر سوءاستفاده می‌کنند و شبانه نخاله‌ها را خالی می‌کنند.

مدیرکل میراث‌فرهنگی، گردشگری و صنایع دستی استان فارس در پاسخ به این سوال که چرا تاکنون و بعد از گذشت سال‌های متمادی هنوز فنس‌کشی در اطراف این بنای تاریخی انجام نشده است، گفت: مدتی است که فنس آماده است و کارهای نهایی نصب آن انجام شده است و ظرف یک ماه آینده محقق خواهد شد.

آسیب‌دیدگان از کرونا به گوش باشند

فرایند رسیدگی به پرونده وام واحدهای گردشگری تسهیل می‌شود

مسئول دبیرخانه کمیته پیشگیری و مقابله با کرونای وزارت میراث‌فرهنگی، از تسهیل فرایند رسیدگی به پرونده وام واحدهای گردشگری خبر داد و گفت: بر این اساس در اسرع وقت نسبت به مطالعه و ارتباط موضوعی محتوا، تأیید اطلاعات و ارسال پرونده‌های واصله از وزارت کار به بانک‌های عامل در کوتاه‌ترین زمان ممکن انجام می‌شود.

ویروس منحوس کرونا یا همان کووید ۱۹ با انتشار گسترده خود بخش قابل توجهی از مشاغل و کسب‌وکارها را در جهان تحت تاثیر قرار داد و ضرر مالی و افت چند درصدی گردشگری را بر اقتصادهای جهانی وارد کرد که گردشگری ایران نیز از این مسئله به نوعی به دور نماند و زیان و آسیب های را دید. در ادامه ماندگاری این ویروس و و میهمان ناخوانده در بیشتر کشورهای جهان به ویژه ایران، این ویروس منحوس و شیوع آن تمامی مشاغل مستقیم و غیرمستقیم با این صنعت را دچار چالش جدی کرد و تهدیداتی از جمله بیکاری نیروی انسانی متخصص، ورشکستگی سرمایه‌گذاران، افت درآمد گردشگری و توقف پروژه‌های گردشگری را برای این صنعت تا آینده ای نامعلوم به ارمغان آورد. در راستای حمایت و مساعدت به بخش ها و حوزه های مختلف زیر مجموعه صنعت گردشگری آسیب دیده از شیوع ویروس کرونا، دولت و دولتمردان تلاش های فراوانی را برای حمایت از اقشار مختلف و به ویژه مشاغل آسیب دیده انجام دادند که ارائه تسهیلات، ارائه وام و حمایت های همه جانبه از جمله این موارد به شمار می رود که با جدیت همچنان در حال انجام و ادامه دارد.

کوتاه‌شدن فرایند ارائه تسهیلات وام

مسئول دبیرخانه کمیته پیشگیری و مقابله با کرونای وزارت میراث‌فرهنگی، از تسهیل فرایند رسیدگی به پرونده وام واحدهای گردشگری خبر داد و گفت: بر این اساس در اسرع وقت نسبت به مطالعه و ارتباط موضوعی محتوا، تأیید اطلاعات و ارسال پرونده‌های واصله از وزارت کار به بانک‌های عامل در کوتاه‌ترین زمان ممکن انجام می‌شود.

قاب امروز



سفر با دوچرخه

پنجره

شناسایی و ثبت ۱۴۵ اثر باستانی در قلعه گنج کرمان

سرپرست هیئت باستان شناسی از ثبت ۱۴۵ اثر باستانی در پروژه بررسی باستان شناسی بخش مرکزی شهرستان قلعه گنج استان کرمان با مجوز پژوهشگاه میراث فرهنگی و گردشگری، شناسایی خبر داد.



فاطمه علیزاده با اعلام این خبر گفت: تاکنون و طی پانزده روز کاری در شرایط آب و هوایی خیلی سخت و دمای بالای ۵۰ درجه، بخشی از محدوده مورد بررسی، پیمایش و نتایج بسیار قابل توجهی از آن به دست آمده است.

این باستان شناس تصریح کرد: روش بررسی به صورت پیمایشی نیمه فشرده است، بدین صورت که علاوه بر کسب اطلاعات از ریش سفیدان و دهیاران و مردمان محلی، بخش هایی که شک آن می رود دارای آثار و شواهد فرهنگی باشند، به صورت دقیق مورد پیمایش قرار می گیرند که در پی این روش محوطه های بسیاری شناسایی شده است. به گفته علیزاده، تا این لحظه از کار، ۱۴۵ اثر باستانی، شناسایی و ثبت شده که این آثار بسیار متنوع شامل تپه های باستانی، محوطه ها، گورستان ها، قنات ها، زیارتگاه ها، سنگ نگاره ها، کوره ها، کاروانسرا و قلعه ها هستند.

او خاطرنشان ساخت: درواقع این خروجی ها تا کنون به نظر یک توالی فرهنگی طولانی مدت از دوران سنگ و پیش از تاریخ تا قرون متاخر اسلامی ارائه می دهند. سرپرست هیئت باستان شناسی گفت: قدیمی ترین محوطه های شناسایی شده به شکل محوطه های دارای پراکنش بسیار زیاد ابزارهای سنگی هستند که به فراوانی در بخش های مورد نظر و به ویژه در حاشیه هلیل رود و همچنین با فاصله از آن شناسایی شده اند.

به گفته وی، بخشی از این دست افزار های احتمالا مربوط به پارینه سنگی متاخر هستند و بخشی از آنها به شکل روباز در پایین دست دامنه کوه ها و مخروط افکنه های مجاور دشت هلیل رود بررسی شده اند.

او با بیان اینکه تپه های متعددی نیز شناسایی شده که حجم پراکنش آنها در حاشیه هلیل رود و احتمالا با فاصله ای در حاشیه بستر گذشته هلیل رود واقع شده اند افزود: این تپه های باستانی با فاصله نزدیک به هم و دارای شواهد سفالی بسیار قوی از دوران پیش از تاریخ تا اسلامی هستند. علیزاده با اشاره به این نکته که بیشتر این تپه ها در بررسی های کلی ابتدایی بنظر به هزاره چهارم و هزاره سوم پیش از میلاد برمی گردند اظهار داشت : سفال ها به احتمال زیاد با استقرارهای حاشیه شرقی جازموریان در بلوچستان (فرهنگ مپور) از نظر گونه شناسی هم پوشانی دارند. در دوره اسلامی تا کنون پراکندگی محوطه ها بسیار کمتر و در دوران تاریخی نیز تپه های بسیار غنی اما محدودی ثبت شده اند. او افزود: در حاشیه هلیل رود بنظر تجمع استقرار ها در دوران مس و سنگ و مفرغ زیاد و هرچه رفته رفته از حاشیه هلیل رود فاصله می گیریم در بخش های جنوبی تر در حاشیه غربی جازموریان به تعداد محوطه های دوره تاریخی اضافه می شود. سرپرست هیئت باستان شناسی با اشاره به بررسی و ثبت گورستان های سنگ چین مربوط به دوران تاریخی و متاخر که به فراوانی در میان بخش کوهستانی منطقه قرار دارند، نکته قابل توجه و مهم در این خصوص را تخریب بسیاری از این آثار در اثر شخم زدن زمین های کشاورزی و پیش روی مردم محلی برای کشاورزی و ساخت و ساز عنوان کرد.

خبر

هشدار درمورد تورهای غیرمجاز فضای مجازی در استان تهران

معاون گردشگری تهران گفت: «با توجه به داغ شدن فعالیت تورهای طبیعت‌گردی با آغاز فصل گرما، افراد سودجو به‌بهانه عرضه خدمات، بدون داشتن مجوز قانونی اقدام به فروش تور و خدمات سفر در فضای مجازی به‌ویژه شبکه‌های اجتماعی کرده و بیشترین مشکلات را برای مسافران و گردشگران ایجاد می‌کنند.»

محمد کرمی با بیان اینکه کسانی که به‌صورت غیرقانونی خدمات سفر ارائه می‌کنند به هیچ قانونی در قبال مسافران و گردشگران پایبند نیستند و متاسفانه بیشترین صدمه را صنعت گردشگری از فعالیت این افراد سودجو خورده است، افزود: «عملکرد این افراد در ارائه خدمات سفر، اعتماد عمومی جامعه را به دفاتر خدمات مسافرتی که به‌صورت مجاز و قانونی فعالیت می‌کنند نیز خدشه‌دار می‌کند.»

او عنوان کرد: «مردم قبل از هر گونه خرید خدمات سفر در فضای مجازی، از داشتن مجوز بند ب فروشنده خدمات سفر اطمینان حاصل کنند.»

مدیرعامل شرکت مادر تخصصی توسعه ایران‌گردی و جهان‌گردی خبر داد

برگزاری مناقصه احداث ۱۰ مجتمع خدماتی و بهداشتی بین‌راهی در اردبیل

مدیرعامل شرکت مادر تخصصی توسعه ایرانگردی و جهانگردی از برگزاری مناقصه احداث ۱۰ مجتمع خدماتی و بهداشتی بین راهی در اردبیل خبر داد.

خشایار نیکزادفر گفت: «در راستای اجرای طرح تملک دارایی‌های سرمایه‌ای از محل منابع عمومی دولت، این شرکت نسبت به‌برگزاری مناقصه عمومی با موضوع احداث ۱۰ واحد مجتمع خدماتی و بهداشتی بین راهی در اردبیل ۲۷ خرداد ۹۹ اقدام کرده است.»

او افزود: «اطلاعات تکمیلی مناقصه در سایت این شرکت به‌آدرس iwtdc.ir قابل مشاهده بوده و شرکت در مناقصه، تهیه اسناد و پیشنهاد قیمت از طریق سامانه تدارکات الکترونیکی دولت (ستاد ایران) به‌شماره فراخوان ۲۰۹۹۰۰۱۵۰۴۰۰۰۰۳ میسر است.»

بررسی تبدیل بازار قدیم ماهی‌فروشان بندرعباس به نمایشگاه دائمی صنایع‌دستی

مدیرکل میراث‌فرهنگی، گردشگری و صنایع‌دستی هرمزگان گفت: «مطالعات و بررسی‌های لازم برای تبدیل بازار قدیم ماهی‌فروشان بندرعباس به نمایشگاه صنایع‌دستی با همکاری شهرداری بندرعباس در حال انجام است.»

رضا برومند با بیان این مطلب گفت: «طی جلسه‌ای با معاون معماری و شهرسازی شهرداری بندرعباس در خصوص تبدیل بازار قدیم ماهی‌فروشان بندرعباس به نمایشگاه دائمی صنایع‌دستی بحث و تبادل نظر شد.»

او با اشاره به اینکه به دنبال رونق صنایع‌دستی و گردشگری در شهر بندرعباس هستیم، افزود: «امیدواریم با همکاری‌های دوجانبه با شهرداری بندرعباس، بازار ماهی‌فروشان تبدیل به بازارچه صنایع‌دستی و هنرهای بومی شود.»

او ادامه داد: «این امر حمایت از تولیدات و مشاغل خانگی و پشتیبانی از هنرمندان فعال در عرصه صنایع‌دستی و همچنین معرفی آثار هنرمندان این صنعت است.» مدیرکل میراث‌فرهنگی، گردشگری و صنایع‌دستی هرمزگان افزود: «همچنین در این جلسه مقرر شد بلوار حد فاصل میدان صادقیه و سه‌راه طلوع به عنوان بلوار صنایع‌دستی نام‌گذاری شود که امیدواریم این مهم نیز به زودی محقق شود.»

برومند تاکید کرد: «سال گذشته بندرعباس به عنوان شهر خلاق صنایع‌دستی و هنرهای سنتی از طرف یونسکو انتخاب شد که می‌تواند فرصتی برای پیشرفت و توسعه صنایع‌دستی استان هرمزگان باشد.»

۴ موافقت اصولی و یک مجوز ایجاد مجتمع گردشگری در آذربایجان شرقی صادر شد

مدیرکل میراث فرهنگی، گردشگری و صنایع دستی آذربایجان شرقی از صدور ۴ موافقت اصولی و یک مجوز ایجاد مجتمع گردشگری در استان خبر داد.

احمد حمزه‌زاده ضمن اعلام این خبر گفت: «بر اساس درخواست های ارائه شده به حوزه سرمایه‌گذاری اداره‌کل، در طول سال جاری برای ۴ پروژه احداث مجتمع گردشگری، ۳ موافقت اصولی صادر و یک پروژه نیز علاوه بر دریافت موافقت اصولی، مجوز ایجاد کسب کرده است.» او با بیان اینکه پروژه‌های مذکور در محورهای شمال غرب و شمال شرق استان واقع شده‌اند، ادامه داد: «از مجموع این ۴ پروژه، دو پروژه در شهرستان شبستر و سایر پروژه‌ها نیز در شهرستان ویژه میانه و هشترود برنامه‌ریزی شده است.» مدیرکل میراث‌فرهنگی، گردشگری و صنایع‌دستی آذربایجان شرقی، اظهار داشت: «چهار پروژه‌ای که موافقت اصولی دریافت کرده‌اند، با اخذ مجوز ایجاد، در مساحتی بالغ بر ۱۷هزار و ۱۱۲متر مربع اجرا خواهند شد.» حمزه‌زاده در خاتمه حجم سرمایه‌گذاری در پروژه‌های مذکور را بالغ بر ۴۳ میلیارد تومان عنوان کرد، گفت: «با احداث این چهار پروژه مجتمع گردشگری در استان، برای ۱۷۰ نفر به‌صورت مستقیم فرصت شغلی ایجاد خواهد شد.»

کلید

روزنامه صبح ایران

نقد نظارت، اطلاع رسانی صادقانه و شفاف، تبادل افکار و آرا

یکشنبه ۸ تیر ۱۳۹۹ / شماره ۱۳۴۷ / سال هفتم / ۸ صفحه + ۴ صفحه اینترنتی / قیمت ۴۰۰۰ تومان



منصور براتی:

تاثیر جهانی کرونا بر مواد مخدر و جرائم سازمان‌یافته

۵



بیژن زنگنه:

شکست آمریکا در تحریم فروش بنزین به ونزوئلا

۴



مسلم صالحی:

کنترل بازار ارز با انجام وظایف نظارتی دولت و بانک مرکزی ممکن است

۲

واردات اقلام لوکس همچنان ادامه دارد!

دور زدن قانون ممنوعیت واردات

با وجود تاکیدات فراوان مبنی بر ممنوعیت واردات غیر ضرور، فروشگاه های اینترنتی همچنان بستر فروش اقلام وارداتی لوکس هستند. معضل تکراری واردات اقلام غیرضرور مجدد روی دنده برخورد های جدی سازمان های نظارتی افتاده است. قیمتش ۳ میلیون تومان است و در سایت‌های اینترنتی به فروش می‌رود، نه دستگاه حیاتی است و نه نیاز به فناوری خاصی دارد، این مبلغ وعده غذایی یک حیوان چهارپاست. فروشگاه‌های اینترنتی وعده غذایی یک سگ را به مبلغ ۳ میلیون تومان قیمت گذاری کرده اند، وعده غذایی که تنها برای چند روز یک سگ است، اما نکته حائز اهمیت این است که واردات این غذاها به کشور ممنوع هستند، اما مسئولان این فروشگاه‌ها با دور زدن آن‌ها را وارد کشور می‌کنند و در پاسخ به چرایی آن‌ها بهانه افزایش قیمت دلار را می‌آورند...

ادامه درصفحه ۴



رهبر انقلاب در ارتباط تصویری با مسئولان قضایی:

واگذاری مراکز تولیدی به اشخاص ناصالح جز حقوق عامه است

۲

با رویکرد تجلیل از مدافعان عرصه سلامت صورت گرفت؛

برگزاری بیست و یکمین نمایشگاه فرهنگی هنری محب در کاشان

رئیس اداره فرهنگ و ارشاد اسلامی کاشان از برگزاری بیست و یکمین نمایشگاه فرهنگی هنری محب با عنوان «سماع خط» در این شهرستان خبر داد. «میثم نمکی» گفت: بیست و یکمین نمایشگاه فرهنگی هنری محب با عنوان «سماع خط» مشتمل بر آثار طراحی و نقاشی سعید بوجار آرانی مدیر مسئول آموزشگاه آزاد هنرهای تجسمی سعید با رویکرد تجلیل از مدافعان عرصه سلامت در شهرستان کاشان برپا شد...

۲

ارتباط مصرف سیگار و قلیان با سرطان‌های شایع در زنان

استعمال سیگار و قلیان توسط زنان افزایش ابتلا به سرطان سینه را در آنها افزایش می‌دهد. مهری قدوسی آنکولوژیست(سرطان شناس) افزود: سرطان سینه از شایع‌ترین سرطان زنان در دنیا و علت عمده مرگ آنها است و نقش سیگار و قلیان در بروز این سرطان ثابت شده است...

۵

نایب قهرمان سابق وزنه برداری جهان:

برای المپیک توکیو آماده نبودیم

نایب قهرمان سابق وزنه برداری جهان گفت: تعویق المپیک می تواند فرصت باشد که وزنه برداران ما بهتر آماده شوند و می تواند برای ما اتفاق خوبی باشد. سعید علی‌حسینی درباره اینکه تعویق یک ساله المپیک چقدر می تواند بر روی نتیجه گرفته وزنه بردران ایران در توکیو تاثیر گذار باشد...

۷

محمدرضا شفاه؛

تحرک مضاعف مدیران جوان راه برون‌رفت «فرهنگ» از مصائب پیچیده است

۸

نوبت اول

آگهی تجدید مزایده عمومی شماره ۲۶۶۰۸

شهرداری قائم شهر

شهرداری قائم شهر در نظر دارد بر اساس مصوبه شورای محترم اسلامی شهر قائم شهر نسبت به اجاره فروشگاه به شرح جدول ذیل از طریق مزایده عمومی به اشخاص واجد شرایط اقدام نماید. متقاضیان می توانند به منظور کسب اطلاعات بیشتر همه روزه از تاریخ درج آگهی با شماره تلفن ۰۱۱۴۲۰۸۴۰۵۶ تماس حاصل نموده و به منظور دریافت اسناد مزایده به واحد امور قرار داد ها و یا به سایت www.Ghaemshahr.ir شهرداری مراجعه نمایند.

ردیف	شرح و آدرس فروشگاه	مشخصات	مساحت (مترمربع)	مبلغ پایه یکسال کارشناسی (ریال)	مبلغ ۵٪ سپرده شرکت در مزایده (ریال)
۱	فروشگاه شهرداری واقع در قائمشهر میدان طالقانی – خیابان مدرس– طبقه همکف– ساختمان شورای شهر قائمشهر	این ساختمان دارای نمای اندود سیمانی، درب سکوریت، کرکره برقی، کف سرامیک می باشد	۴۲	۴۲۰/۰۰۰/۰۰۰	۲۱/۰۰۰/۰۰۰

۱ – نوع کار اجاره فروشگاه به شرح جدول فوق
۲ – محل دریافت اسناد مزایده: واحد امور قرار دادهای شهرداری قائم شهر می باشد.
۳– میزان سپرده شرکت در مزایده: ۵ درصد مبلغ پایه به شرح جدول فوق به صورت ضمانت نامه بانکی با سپرده نقدی با اسناد خزانه می باشد.
۴– بر اساس ماده ۵ آیین نامه مالی شهرداری ها، شهرداری در رد یا قبول هر یک از پیشنهادها مختار می باشد.
۵– مطابق ماده ۸ آیین نامه مالی شهرداری ها هرگاه برنده مزایده از انجام معامله خودداری کند یا پس از ابلاغ قانونی حداکثر تا هفت روز حاضر به انعقاد قرار داد نشود سپرده او به نفع شهرداری ضبط و قرار داد با نفر بعدی منعقد خواهد گردید و در صورتی که برندگان دوم و سوم نیز ظرف مهلت هفت روز پس از ابلاغ قانونی حاضر به عقد قرار داد نشوند سپرده آن ها به نفع شهرداری ضبط خواهد شد.
۶– مهلت دریافت اسناد:از تاریخ ۹۹/۴/۸ لغایت ۹۹/۴/۲۳ قابل تحویل به متقاضیان می باشد.
۷– زمان تحویل پیشنهادات:حداکثر تا پایان وقت اداری روز پنج شنبه مورخ ۹۹/۴/۲۶ بعد از ثبت دبیرخانه تحویل دفتر قرار داد ها گردد.
۸– به پیشنهادات فاقد سپرده یا امضاء مشروط و مخدوش و سپرده های کمتر از میزان مقرر در اسناد، چک شخصی و نظایر آن و یا پیشنهاداتی که پس از انقضاء مدت مقرر در آگهی وصول شود ترتیب اثر داده نخواهد شد.
۹– زمان و محل بازگشایی پیشنهادات:ساعت ۱۱ روز چهارشنبه مورخ ۹۹/۵/۱ در دفتر شهردار قائم شهر گشایش و خوانده خواهد شد.
۱۰ – حضور کلیه پیشنهاد دهندگان و یا نمایندگان آن با در دست داشتن معرفی نامه بلامانع می باشد.
۱۱ – سایر اطلاعات و جزئیات مربوط به معامله در اسناد مزایده مندرج است.
۱۲ – چاپ آگهی نوبت اول مورخ ۹۹/۴/۸
۱۳ –چاپ آگهی نوبت دوم مورخ ۹۹/۴/۱۵

عباس صالح زاده–شهرداری قائمشهر

آگهی

به استناد رونوشت سند شماره ۱۰۸۱۶۰ مورخ ۹۸/۹/۱۸ با شناسه سند ۱۳۹۸۱۱۴۵۵۷۵۳۰۰۰۲۶۶ دفتر اسناد رسمی ۲۴ قشم آقای زعیم اسلامی فرزند راشد تمامی شش دانگ سهام خود در مالکیت لنج باری به شماره ثبت ۱۱۶۷۳ – بندرعباس را به آقایان علی محمودی فرزند محمود و رحیم محمودی فرزند حسن (هر کدام نسبت به ۳ دانگ) انتقال قطعی داده است. مراتب به استناد ماده ۲۵ قانون دریایی ایران آگهی می‌گردد.
م/۹۷۸ الف

سازمان بنادر و دریانوردی

نوبت اول

آگهی مناقصه عمومی

شهرداری صالحیه درنظر دارد به استناد مجوز شورای اسلامی شهر صالحیه انجام پروژه ذیل را از طریق برگزاری مناقصه عمومی به پیمانکار واجد الشرایط واگذار نماید.

ردیف	شرح موضوع	مبلغ پیمان (ریال)	مبلغ سپرده شرکت در مناقصه (۵درصد پیمان)
۱	احد اث پل برروی رودخانه سالور	۳۲/۵۰۰/۰۰۰/۰۰۰	۱/۶۲۵/۰۰۰/۰۰۰

بدینوسیله از کلیه متقاضیان واجد الشرایط دعوت می شود برای دریافت اسناد مناقصه و ارائه پیشنهاد ظرف مدت ۱۰ روز از تاریخ درج آگهی نوبت دوم به آدرس : کیلومتر ۲۶ جاده تهران – ساوه ، شهرستان بهارستان ، شهر صالحیه ، ساختمان مرکزی شهرداری صالحیه ویا با شماره ۵۶۶۲۵۰۴۲–۰۲۱ تماس حاصل نمایند.
۱–سپرده شرکت در مناقصه معادل ۵ درصد مبلغ پیمان به صورت ضمانتنامه معتبر بانکی یا فیش واریزی به حساب جاری ۳۱۰۰۰۵۲۳۴۰۰۰ نزد بانک ملی شعبه صالحیه کد ۲۶۰۱ بنام سپرده شهرداری صالحیه.
۲–شهرداری در رد یا قبول یک یا کلیه پیشنهادات واصله مختار می باشد.
۳–هزینه درج آگهی به عهده برنده مناقصه خواهد بود.
۴–درصورت انصراف برنده اول و دوم و سوم سپرده شرکت در مناقصه به نفع شهرداری ضبط خواهد گردید.
۵– سایر موارد در اسناد مناقصه قید گردیده است .

محمد آگاهی‌مند – شهردار صالحیه

نوبت اول

آگهی تجدید مناقصه عمومی بشماره ۰۸/ م ت ک پ/۹۸ دو مرحله ای (به صورت نیمه فشرده)

موضوع مناقصه: خرید
WELLHEAD&CHRISTMAS TREE EQUIPMENT WITH RELATED SERVICE FOR 10,000 PSI W.P.GACHSARAN WELLS

• مشخصات مناقصه:

نام مناقصه گزار	شماره تقاضا/ مناقصه	شماره ثبت در پایگاه ملی مناقصات	مبلغ برآورد(ریال)
شرکت ملی حفاری ایران	۹۸۱۰۱۰۵	۳/۲۱۴/۴۵۳	۹۲/۲۱۶/۰۰۰/۰۰۰

• ارزیابی کیفی مناقصه گران:

روش ارزیابی	بر اساس کسب حداقل (۵۰ امتیاز) مربوط به معیارهای موجود در استعلام های ارزیابی کیفی که توسط متقاضیان شرکت در مناقصه تکمیل می شود . انجام می گردد. توجه: مناقصه گرانی که بیش از چهار (۴) قرارداد در حال اجرا با شرکت ملی حفاری ایران داشته باشند مجاز به حضور در مناقصه نخواهند بود. مناقصه گرانی که بیش از دو (۲) قرارداد در حال اجرا با موضوع مشابه (صرفا همان موضوع) با شرکت ملی حفاری ایران داشته باشند مجاز به حضور در مناقصه نخواهند بود.

• نحوه دریافت/ تحویل اسناد مناقصه:

دریافت اسناد	تاریخ شروع دریافت	توزیع اسناد از یک روز پس از چاپ آگهی نوبت دوم شروع شده و تا ۱۰ روز پس از آن ادامه خواهد داشت.
	محل دریافت	نشانی : محل و تلفن تماس کارشناس پرونده (ناصر عزیزی اهوازی): الف:اهواز – بلوار پاسداران – بالاتر از میدان فرودگاه– شرکت ملی حفاری ایران ساختمان عملیات طبقه سوم اتاق ۳۱۶ اداره تدارکات داخلی کالا در پروژه های حفاری تلفن : ۰۶۱–۳۴۱۴۶۷۴۸ ب: تهران سه راه جمهوری جنب ساختمان آلومینیوم کوچه یغما مرکزی هشتم تلفن: ۰۲۱–۶۶۷۰۰۲۴۹
	نحوه دریافت	ارائه فیش واریزی به مبلغ ۱۹۰/۰۰۰ ریال به حساب شماره ۴۰۰۱۱۱۴۰۰۴۰۲۰۴۹۱ –شماره شبا IR ۵۲۰۱۰۰۰۰۴۰۰۱۱۱۴۰۰۴۰۲۰۴۹۱ نزد بانک مرکزی جمهوری اسلامی ایران تحت عنوان تمرکز وجوه درآمد شرکت ملی حفاری ایران درخواست رسمی متقاضی(با ذکر نام دقیق) مبنی بر دریافت اسناد مناقصه
تحویل اسناد	آخرین مهلت	۱۴ روز پس از آخرین روز دریافت استعلامهای ارزیابی کیفی
	محل تحویل	نشانی : اهواز– بلوار پاسداران بالاتر از سه راه فرودگاه – شرکت ملی حفاری ایران – ساختمان پایگاه عملیاتی– طبقه اول پارت B– اتاق ۱۰۷ – دبیرخانه کمیسیون مناقصات– شماره تماس: ۰۶۱–۳۴۱۴۸۵۶۹–۳۴۱۴۸۵۸۰

• تضمین شرکت در مناقصه(فرآیند ارجاع کار):

مبلغ تضمین	۳/۸۲۴/۰۰۰/۰۰۰ ریال
انواع تضامین قابل قبول	ضمانتنامه بانکی و یا ضمانتنامه های صادره از موسسات اعتباری غیر بانکی دارای مجوز فعالیت از سوی بانک مرکزی اصل فیش واریز وجه نقد به حساب شماره ۴۰۰۱۱۱۴۰۰۶۳۷۶۶۳۶ IR نزد بانک مرکزی جمهوری اسلامی ایران تحت عنوان تمرکز وجوه سپرده شرکت ملی حفاری ایران – شماره شبا IR ۳۵۰۱۰۰۰۰۴۰۰۱۱۱۴۰۰۶۳۷۶۶۳۶ نزد بانک مرکزی جمهوری اسلامی ایران تحت عنوان تمرکز وجوه سپرده شرکت ملی حفاری ایران
مدت اعتبار پیشنهاد/ تضمین	۹۰ روز (و برای یک بار در سقف مدت اعتبار اولیه قابل تمدید باشد.)

کانال های اطلاع رسانی شرکت ملی حفاری ایران: http://sapp.ir/nidc pr www.nidc.ir

شماره مجوز: ۱۳۹۹,۱۴۴۲ تاریخ انتشار نوبت اول : ۹۹/۴/۸ تاریخ انتشار نوبت دوم: ۹۹/۴/۹

روزنامه صبح ایران
کلید
یکشنبه ۸ تیر ۱۳۹۹ /شماره ۱۳۴۷ /سال هفتم

خبر

رییس کل بانک مرکزی:

"ارزپاشی" نمی‌کنیم

رییس کل بانک مرکزی در یادداشتی با اشاره به وضعیت فعلی نرخ ارز تاکید کرد که بانک مرکزی بدون هیچ هیجانی حرکت بازار ارز را رصد کرده و همانند دو سال گذشته با مدیریت نوسانات، بازار را به سمت تعادل هدایت خواهد کرد.

عبدالناصر همتی در یادداشت اینستاگرامی خود نوشت: "سیاست گذاری پولی و ارزی در شرایط عادی کاری پیچیده است. البته این به معنی عدم بیان آنچه بانک مرکزی انجام می دهد، نیست و من نیز بر این اساس، همواره تلاش کرده ام تا صادقانه، سیاست ها را به مردم عزیز توضیح دهم تا خطای شکل گیری واقعی انتظارات راکاهش دهم. این بخشی از وظیفه من است.

۱-درمقوله رشدنقدینگی، علیرغم اینکه در سیاست پولی جدید، کانال انتقال سیاست پولی، حجم نقدینگی نیست، ولی در هر صورت بار دیگر یادآور می‌شوم که رشد نقدینگی از ابتدای امسال تا نیمه خرداد، در مجموع با احتساب خرید ارز ، منابع مقابله با کرونا و تنخواه دولت به ۶.۲ درصد رسیده است. حتی اگر در بدبینانه ترین حالت همین روند تا آخر سال ادامه داشته باشد که بسیار بعید است، نرخ رشدنقدینگی کمتر از نرخ رشد سال گذشته خواهد بود و در راستای همان هدف تورمی است. بی اطلاعی برخی از اطلاعات واقعی نباید دستاویزی برای تشویش اذهان و دمیدن بی ثباتی شود.

۲- دلایل نوسانات بازار ارز را توضیح دادم. بدیهی است برای چنین دوره هایی که تکانه های کوتاه مدت را در اقتصاد تجربه می کنیم، هیچ بانک مرکزی متعهد و آگاهی، منابع خود را در بازار نمی پاشد. بانک مرکزی قطعا با نوسانات سفته بازی مقابله می کند. روند سه روز اخیر نیز نشان داد که بازارسازی قدرتمند در بازار از هرگونه بی ثباتی و تلاطم جلوگیری خواهد کرد. خیرخواهان می دانند که ارز پاشی با مقابله با جریانات سفته بازی متفاوت است. تکانه اخیر موقتی است و در حال گذار و بانک مرکزی بدون هیچ هیجانی حرکت بازار ارز را رصد کرده و همانند دو سال گذشته با مدیریت نوسانات، بازار را به سمت تعادل هدایت خواهد کرد."

عضو کمیسیون اقتصادی:

کنترل بازار ارز با انجام وظایف نظارتی دولت و بانک مرکزی ممکن است

یک عضو کمیسیون اقتصادی مجلس شورای اسلامی با تاکید بر ضرورت اصلاح مکانیسم بازگشت ارز حاصل از صادرات به داخل کشور گفت: اگر در شرایط فعلی دولت و بانک مرکزی وظیفه نظارتی خود را انجام دهند در همین شرایط هم می‌شود بازار ارز را کنترل کرد.

مسلم صالحی درباره نوسانات بازار ارز اظهار کرد: یکی از نکات مهمی که باعث می‌شود نابسامانی در بازار ارز ایجاد شود کمبود ارز در بازار است و یکی از دلایل عمده آن این است که صادر کننده‌ای که باید محصول صادر کند و ارز آن را به کشور برگرداند و آن را به قیمت نیمایی در اختیار دولت بگذارد این کار را انجام نمی‌دهد و دولت هم یا نظارت ندارد یا مکانیسم قوی برای کنترل این امر در اختیارش نیست.

وی افزود: در واقع تولید کننده با کارگر ارزان و مواد اولیه ارزان کالایی را تولید می‌کنند و آن را صادر می‌کند. او موظف است ارز را به چرخه برگرداند اما می‌خواهد این ارز را به قیمت آزاد به دولت بفروشد و دولت هم اینقدر توان ندارد که ارز را به قیمت آزاد بخرد.

نماینده مردم اقلید در مجلس با اشاره به وجود دلالان و واسطه گرها در بازار ارز خاطرنشان کرد: ما در جلسه با آقای همتی به ایشان گفتیم مگر می‌شود نهادهای امنیتی ما به این موضوع اشراف نداشته باشند که بازار ارز دست چه کسی است؟ به هر حال وقتی عزم جدی نباشد نابسامانی در بازار هم ایجاد می‌شود.

صالحی با اشاره به تاکید کمیسیون اقتصادی مجلس بر ورود بانک مرکزی برای ساماندهی نابسامانی‌ها در بازار ارز تصریح کرد: البته ما با کاهش درآمدهای نفتی هم مواجه بوده‌ایم اما از سوی دیگر صادرات محصولات غیر نفتی ما هم رشد خوبی داشته است. در واقع مهمترین مشکل برگشت ارز به چرخه تولید است. ضمن اینکه در برخی موارد ارزهایی که برای واردات کالا اختصاص یافته به ازای آن کالایی وارد نشده یا کالای ضروری وارد نشده است.

این عضو کمیسیون اقتصادی مجلس با بیان اینکه مشخص نیست چه مقدار ارز سرگردان در اختیار مردم است، گفت: ما باید این اطمینان را برای مردم ایجاد کنیم که با تضمین و سود، ارز را در اختیار دولت قرار دهند تا این ارز سرگردان وارد چرخه تولید شود. این وظیفه بانک مرکزی است که این اعتماد را ایجاد کند تا شرایط برای این کار فراهم شود.

وی در پایان تاکید کرد: اگر دولت و بانک مرکزی در همین شرایط هم وظیفه نظارتی خود را انجام دهند می‌توان بازار ارز را کنترل کرد.



نجات صنعت خودرو در گرو توجه به ساخت داخل قطعات

در جلسه روز جمعه کمیته خودرو که با محوریت بررسی توان داخلی‌سازی قطعات صنعت خودرو برگزار شد، مقرر شد که چهارمین میز صنعت خودرو با هدف کاهش ارزبری این صنعت برپا شود. در این نشست سرپرست وزارت صمت راه نجات و توسعه صنعت از جمله صنعت خودرو را توجه به ساخت داخل قطعات و تجهیزات دانست.

طی مدت اخیر موضوع داخلی سازی قطعات مجدد پیگیری می شود. در جلسه کمیته خودرو در روز جمعه نیز که با حضور سرپرست وزارت صنعت، معدن و تجارت (صمت)، معاونین و مدیران وزارتخانه، نمایندگان دستگاه های نظارتی و مدیران عامل خودروسازان برگزار شد، به موضوع بررسی توان داخلی سازی قطعات رسیدگی و تصمیم گرفته شد که چهارمین میز تعمیق ساخت داخل قطعات صنعت خودرو با هدف کاهش ارزبری برگزار شود.

رهبر انقلاب در ارتباط تصویری با مسئولان قضایی:

واگذاری مراکز تولیدی به اشخاص ناصالح جز حقوق عامه است



رهبر معظم انقلاب فرمودند: اگر مراکز تولیدی به اشخاص ناصالح یا ناتوان واگذار شود، تولید کشور ضربه می‌خورد بنابراین، این مصادیق جزو حقوق عامه است.

به گزارش پایگاه اطلاع رسانی دفتر مقام معظم رهبری، حضرت آیت الله العظمی سیدعلی خامنه ای رهبر معظم انقلاب اسلامی صبح امروز (شنبه) در ارتباط تصویری با رئیس و مسئولان عالی قضائی و همچنین رؤسای کل دادگستری‌های سراسر کشور با ابراز خرسندی از اقدامات انجام شده در یک سال اخیر، بر لزوم استمرار حرکت تحولی در قوه قضائیه به صورت متوازن و با محوریت مردمی بودن قوه تأکید کردند و گفتند: مبارزه با فساد که در این دوره به اوج خود رسیده است باید بدون اغماض و بر اساس حق و عدل و قانون و همچنین بدون تعدی و ظلم به افراد بیگناه با قدرت ادامه یابد.

حضرت آیت الله خامنه‌ای همچنین با تأکید بر اینکه ماجرای کرونا تمام نشده و همچنان ادامه دارد، همه مردم و مسئولان را به جدی گرفتن رعایت دستورالعمل‌های بهداشتی و جلوگیری از شیوع مجدد ویروس کرونا فراخواندند.

رهبر انقلاب اسلامی با گرامی‌داشت یاد شهید مظلوم آیت‌الله بهشتی، شهید قدوسی، شهید لاجوردی و دیگر شهیدان دستگاه قضا، «تدوین نسخه ارتقا یافته و پیشرفته‌تر سند تحول قضائی» را با استفاده از اندیشمندان حوزه و دانشگاه و تجربیات درون قوه‌ای کاری با ارزش خواندند و افزودند: در زمان‌های لازم از اجرای این سند و برنامه‌های مترتب بر آن به مردم گزارش دهید که این کار در امیدواری مردم به دستگاه قضا قطعاً تأثیرگذار است.

ایشان تحول را ضرورتی مستمر، مدیریت‌شده و توأم با دریافت‌های جدید و ابتکارات تازه خواندند و افزودند: این کار باید بر اصول و مبانی اسلامی و دینی مبتنی باشد وگرنه تحول بدون مبنا، به تذبذب و هرج و مرج منجر می‌شود.

حضرت آیت‌الله خامنه‌ای ایجاد تحول را در عمل بسیار دشوار خواندند وگفتند: البته برخی مقاومت‌ها نه از روی سو نیت بلکه از سر ناتوانی و یا نداشتن حال و حوصله تغییرات بنیادین است. البته مخالفت‌های کسانی که از وضع موجود منتفع هستند و کارشکنی‌ها و فضاسازی‌های شبکه در هم تنیده مفسدان و مجریان نیز ایجاد تحول را سخت‌تر می‌کند.

حضرت آیت‌الله خامنه‌ای تلاش‌های بی‌وقفه دشمنان برای «خنثی کردن هر حرکت اصلاحی و تحولی در نظام» را از طریق جوسازی رسانه‌ای و ایجاد وسوسه و بدبینی در افکار عمومی از دیگر دشواری‌های ایجاد تحول خواندند و تأکید کردند: تنها راه مؤثر برای مقابله با همه عوامل و عناصر ضد تحول، «منفعل نشدن، استقامت، توکل بر خدا و ادامه شجاعانه مسیر تحول» است.

رهبر انقلاب در بخش دیگری از سخنانشان با اشاره به وظایف مهم و بسیار گسترده قوه قضائیه در قانون اساسی، پیگیری و اجرای متوازن همه این وظایف را ضروری برشمردند.

ایشان در همین زمینه موضوع «احیای حقوق عامه» را مهم خواندند و با ابراز خرسندی از فعالیت‌های اخیر قوه در این زمینه، گفتند: اگر دادستانی‌ها احساس کردند حقوق عامه در حال تضییع است باید وارد کار شوند و از حق مردم دفاع کنند.

حضرت آیت‌الله خامنه‌ای با اشاره به یکی دیگر از وظایف اساسی دستگاه قضا در قانون اساسی یعنی «پیشگیری از وقوع جرم» افزودند: اگر بسترهای شکل‌گیری و وقوع جرم به درستی شناخته شود، پیشگیری علمی از وقوع جرم و در نتیجه کاهش فراوان هزینه‌های مقابله با جرم محقق خواهد شد که این کار نیازمند همراهی همه قوا به خصوص قوه مجریه است.

رهبر انقلاب گفتند: در مسائل گوناگون از جمله پیشگیری از وقوع جرم و تعاریف حقوق عامه، دانش صرفاً قضائی مشکل‌گشا نیست و باید از نخبگان حوزه و دانشگاه در علوم مختلف کمک گرفت.

ایشان با ابراز خرسندی از مشخص شدن برخی مصادیق حقوق عامه از جمله محیط زیست و نیز واگذاری‌های غیردقیق بنگاه‌های تولیدی گفتند: اگر مراکز تولیدی به اشخاص ناصالح یا ناتوان واگذار شود، تولید کشور ضربه می‌خورد بنابراین، این مصادیق جزو حقوق عامه است.

رهبر انقلاب تعمیم تحول‌خواهی از مسئولان دستگاه قضا به بدنه و همه کارکنان دستگاه را ضروری خواندند و افزودند: «مردمی بودن» از دیگر ضروریات ایجاد تحول است.

حضرت آیت‌الله خامنه‌ای نگاه از بالا به مردم را غیرقابل قبول دانستند و گفتند: همه ما مسئولان نظام جزو مردمیم و خیلی از مردم از ما بالاتر هستند، بنابراین همه باید خود را در عمل خدمتگزار مردم بدانیم.

«دسترسی آسان مردم به دستگاه قضا»، «تلاش برای ارتقای آگاهی و اطلاعات قضائی مردم»، «حضور مستمر و مواجهه مستقیم با مردم» و «بهره‌گیری از کمک و اطلاعات مردمی در مسائلی نظیر مبارزه با فساد» از دیگر تأکیدات رهبر انقلاب به مسئولان قضائی بود. ایشان بیان گزارش زبانی و آماری به مردم را لازم اما ناکافی دانستند و با اشاره به ضرورت بهره‌گیری از هنر و ظرفیت‌های رسانه‌ای در ارائه گزارش فعالیت‌ها گفتند: متأسفانه با غفلت برخی مسئولان مربوط در عرصه نظارت بر فیلم‌ها، شاهد نمایش فیلم‌هایی هستیم که اساس و مبانی قضائی جمهوری اسلامی را زیر سوال می‌برند.

رهبر انقلاب افزودند: غربی‌ها بر خلاف واقعیت، در فیلم‌های سینمایی، دادگاه‌های خود را عرصه عدالت محض نشان می‌دهند ولی ما حتی در ارائه واقعیات کشور از ظرفیت‌های هنری و رسانه‌ای بهره نمی‌گیریم و گاهی بر عکس نشان می‌دهیم.

ایشان با اشاره به سخنان رئیس جمهور آمریکا درباره ۱۰ سال حبس برای کسانی که نمادهای برده‌داری و نژادپرستی را به پایین بکشند و یا جدا کردن فرزندان مهاجران از والدینشان گفتند: البته از این بی‌قانونی‌ها در غالب فیلم‌های غربی خبری نیست.

رهبر انقلاب اسلامی در ادامه نکاتی را در خصوص مبارزه با فساد بیان کردند.

حضرت آیت الله خامنه ای با بیان اینکه مبارزه با فساد از دوره قبل در قوه قضائیه آغاز شده بود و اکنون به اوج خود رسیده است، گفتند: مردم از مبارزه بدون ملاحظه و بدون اغماض با مفسد امیدوار می‌شوند زیرا فساد مالی و اقتصادی همچون ویروس کرونا، بسیار خطرناک و به‌شدت واگیردار و مُسری است.

ایشان افزودند: تنها تفاوت ویروس کرونا با ویروس فساد این است که ویروس کرونا با شستشوی دست برطرف می‌شود اما تنها راه مقابله با ویروس فساد، قطع دست مفسد است. رهبر انقلاب اسلامی، وظیفه قوه قضائیه را برخورد متوازن با همه اشکال و ابعاد فساد برشمردند و در عین حال تأکید کردند: باید مبارزه با فساد، در درجه اول در داخل قوه و به صورت جدی و کارشناسی انجام شود، زیرا تبعات و ضربه فساد در داخل قوه قضائیه بسیار سنگین خواهد بود.

حضرت آیت الله خامنه ای با تأکید بر لزوم نگاه کارشناسی برای شناخت بسترهای فسادزا و مقابله با آن، افزودند: ملاک در مبارزه با فساد باید فقط حق، عدل و قانون باشد و هیچ ملاحظه دیگری در کار نباشد.

ایشان گفتند: البته همانطور که در برخورد با فساد نباید اغماض وجود داشته باشد اما افراد بی‌گناه هم نباید مورد تعدی قرار گیرند و رسیدگی‌ها باید کاملاً بر اساس قانون و عدالت و بدون جو گیری انجام شود.

رهبر انقلاب اسلامی با اشاره به گسترش فضای مجازی و قضاوت افراد مختلف درباره رویدادها و مسائل، خاطرنشان کردند: عموم مردم و فعالان فضای مجازی مراقب باشند تا نسبت به افراد بی‌گناه تعدی و ظلمی واقع نشود.

حضرت آیت الله خامنه ای با گلایه از اهانت و ظلم به برخی بزرگان پاکدست قبلی قوه قضائیه در جریان قضاوت‌ها و اظهارنظرهایی که در خصوص دادگاه اخیر شده افزودند: خطاب من در این موضوع مردم و جوانان مؤمن است که مراقب باشند تعدی نکنند و به افراد معاند که به دنبال گرفتن انتقام از مواضع انقلابی و محکم قاطع فلان شخصیت هستند، کاری ندارم.

ایشان تأکید کردند: حرکت مبارزه با فساد که اکنون در قوه قضائیه به‌خوبی مشاهده می‌شود و خود را نشان داده است، از دوره آقای آملی لاریجانی آغاز شد و ایشان هم در داخل و هم در بیرون از قوه شروع کننده آن بودند و اینها نباید از نظر دور باشد.

رهبر انقلاب اسلامی یکی از اقدامات خوب قوه قضائیه در مبارزه با فساد را «حمایت از تولید و جلوگیری از تعطیلی واحدهای تولیدی» دانستند و گفتند: در شرایط کنونی که مردم از لحاظ معیشت دچار سختی هستند، هر دستگاهی که بتواند به اقتصاد کشور کمک کند، باید این کار را انجام دهد و این اقدام قوه قضائیه در واقع کمک به اقتصاد کشور است.

حضرت آیت الله خامنه ای با اشاره به ابلاغیه اخیر رئیس قوه قضائیه مبنی بر اینکه برخی بانک‌ها حق مصادره و تعطیلی واحدهای تولیدی را ندارند، خاطرنشان کردند: این کار، بسیار درست و قابل تعمیم در مورد کسانی است که با خرید واحدهای تولیدی و اخراج کارگران و فروش تجهیزات، کاربری این واحدها را تغییر می‌دهند زیرا اینگونه اقدامات، ضربه به اقتصاد کشور است.

ایشان یکی از نکات مهم در زمینه مبارزه با فساد را «نظارتها و گزارش‌های مردمی» خواندند و افزودند: باید برای این موضوع زیرساخت‌های حقوقی در قوه قضائیه فراهم شود تا امنیت مادی و معنوی گزارشگر حفظ شود و آمر به‌معروف و ناهی از منکر دلگرم باشد که دستگاه قضائی پشتیبان او است، و در مقابل زمینه تهمت زنی نیز فراهم نشود.

رهبر انقلاب اسلامی در بخش پایانی سخنانشان به یک موضوع غیرقضایی اما مهم یعنی مسئله کرونا نیز اشاره کردند و با انتقاد از برخی افراد که مسئله کرونا را تمام‌شده می‌دانند، گفتند: در اثر فداکاری دستگاه‌ها و کادرهای درمانی و بهداشتی و همچنین مجاهدت داوطلبانه گروه‌های مردمی و همکاری عموم مردم، ایران به‌عنوان یک کشور موفق در دنیا معرفی شد اما این مربوط به ابتدای کار بود و اکنون متأسفانه آن حرکت و مجاهدت از جانب بعضی مردم و مسئولان سست شده است.

حضرت آیت الله خامنه‌ای با تشکر از خدمات طاقت‌فرسای کادرهای درمانی، شیوع بیماری را موجب خسته شدن این زحمتکشان دانستند و افزودند: اینکه گفته می‌شود باید کاری کرد که مشکلات اقتصادی از ناحیه کرونا بوجود نیاید، حرف درستی است اما در صورت بی‌توجهی و شیوع گسترده بیماری، مشکلات اقتصادی هم بیشتر خواهد شد.

ایشان با تأکید بر لزوم مراقبت از کشور در همه جهات از جمله در مقابل دشمنی‌های آمریکای خبیث و انگلیس خبیث و همچنین در مواجهه با اقدامات دولتهای اروپایی، خاطرنشان کردند: اگر ما به وظایف خود عمل کنیم به توفیق الهی آنها در هر کاری سرشان به سنگ خورده و نمی‌توانند مقاصدشان را عملی کنند و نتیجه فشار به قول خودشان حداکثری برای به زانو درآوردن مردم، نشستن مشت ملت ایران بر سینه آنها و به عقب راندن‌شان خواهد بود.

حضرت آیت الله خامنه‌ای در پایان از زحمات همه مسئولان، قضات و کارکنان قوه قضائیه در سراسر کشور و همچنین از خانواده‌های آنان تشکر کردند.

خبر

با رویکرد تجلیل از مدافعان عرصه سلامت صورت گرفت؛

برگزاری بیست و یکمین نمایشگاه فرهنگی هنری محب در کاشان

رئیس اداره فرهنگ و ارشاد اسلامی کاشان از برگزاری بیست و یکمین نمایشگاه فرهنگی هنری محب با عنوان «سماع خط» در این شهرستان خبر داد.

«میثم نمکی» گفت: بیست و یکمین نمایشگاه فرهنگی هنری محب با عنوان «سماع خط» مشتمل بر آثار طراحی و نقاشی سعید بوجار آرانی مدیر مسئول آموزشگاه آزاد هنرهای تجسمی سعید با رویکرد تجلیل از مدافعان عرصه سلامت در شهرستان کاشان برپا شد.

رئیس اداره فرهنگ و ارشاد اسلامی کاشان افزود: این نمایشگاه از پنجم تیر در بیمارستان فوق تخصصی آیت الله یثربی کاشان آغاز به کار کرده است و به مدت یک ماه برای بازدید علاقه مندان دایر خواهد بود.

نمکی اظهار داشت: در این نمایشگاه که به همت بیمارستان فوق تخصصی آیت الله یثربی و با همکاری اداره فرهنگ و ارشاد اسلامی کاشان و آموزشگاه آزاد هنرهای تجسمی سعید برپا شده است، ۳۰ اثر هنری با تکنیک طراحی، سیاه‌قلم، رنگ و روغن در معرض دید علاقمندان و بازدیدکنندگان قرار گرفته است.

وی افزود: علاقه مندان می‌توانند جهت بازدید همه روزه از ساعت ۸ صبح تا ۲۲ با مراجعه به کریدور سالن همایش‌ها در طبقه نخست بیمارستان آیت الله یثربی مراجعه و از نمایشگاه بازدید کنند

امام جمعه کاشان:

اعتراضات سراسری در آمریکا دولت ترامپ را به انزوا کشانده است

کاشان- امام جمعه کاشان گفت: اعتراضات سراسری در کشور آمریکا، دولت ترامپ را به انزوا کشانده است.

آیت الله عبدالنبی نمازی در خطبه‌های این هفته نماز جمعه کاشان با اشاره به حوادث دهه ۶۰ و موج ترورهای کور توسط منافقین کوردل اظهار داشت: این حجم از ترور باعث نشد که مردم ولایتمدار ایران اسلامی است از آرمان‌های انقلاب اسلامی بردارند و مستحکم‌تر از قبل در راه اهداف جمهوری اسلامی تلاش کردند. وی با اشاره به فرارسیدن روز میلاد حضرت معصومه (س) و روز دختر ابراز داشت: دختران در میان خانواده‌ها جایگاه ویژه ای دارند و والدین باید این جایگاه را بشناسند و برخورد با دختران همراه با محبت و دوستی باشد.

نماینده ولی فقیه و امام جمعه کاشان با بیان اینکه در جامعه اگر منزلت زن مورد توجه قرار بگیرد بسیاری از مشکلات حل می‌شود، تصریح کرد: بنا به روایات اسلامی دختران برای خانواده‌ها «حسنه» هستند که باعث پرورش فرزندان آینده جامعه اسلامی هستند.

وی در بخش دیگری از سخنان خود با اشاره به شیوع کرونا در جامعه خاطرنشان کرد: خطر کرونا جدی است و نباید با آن به شوخی و سهل انگاری رفتار کرد.

آیت الله نمازی با اشاره به اینکه کرونا در کشور در حال پیشروی است، بیان داشت: به گفته بسیاری از کارشناسان این ویروس ممکن است تا دو سال آینده در کشور وجود داشته باشد و بر همین مبنا باید با آن کنار آمد.

وی همچنین با بیان اینکه نهضت قیام طبقه ضعیف و رنگین پوستان در آمریکا در حال پیشرفت است، تاکید کرد: اعتراضات سراسری آمریکا باعث شده است که دولت ترامپ به انزوا کشیده شود.

امام جمعه کاشان با اشاره به افول نظام و حکومت آمریکا و ترامپ تاکید کرد: نظام نژادپرست آمریکا آرام آرام به سمت سقوط در حال حرکت است.

اختصاص یک میلیارد و ۲۰۰ میلیون ریال برای ساختمان انجمن سینمای جوان کاشان

رئیس اداره فرهنگ و ارشاد اسلامی کاشان گفت: با اختصاص یک میلیارد و ۲۰۰ میلیون ریال اعتبار برای ساختمان در حال احداث انجمن سینمای جوانان کاشان، امیدواریم این طرح عمرانی هر چه زودتر به بهره برداری برسد.

میثم نمکی در گفت و گو با ایسنا اظهار کرد: این میزان اعتبار از محل تفاهمنامه معاونت سینمایی وزارت فرهنگ و ارشاد اسلامی برای ساختمان در حال احداث انجمن سینمای جوانان کاشان اختصاص یافته است. وی افزود: انجمن سینمای جوان کاشان، از مراکز درخشان آموزشی حوزه فیلمسازی کشور است و هنرجویان باید از ظرفیت این انجمن در تعالی و شکوفایی استعدادهای هنری خود استفاده کنند.

رییس اداره فرهنگ و ارشاد اسلامی کاشان تصریح کرد: نگاه هنری همواره برای جامعه ارزشمند است و ماندگاری هنرمندان در نوع زاویه نگاه به پدیده هاست و هنر فیلم و عکس از این قابلیت ممتاز برخوردار است و امیدواریم که این ساختمان به زودی به عنوان مرکز رشد علاقه‌مندان به هنر فیلم‌سازی و عکس آماده و به بهره‌برداری برسد. نمکی گفت: این ساختمان دارای سالن سینمای ۶۰ نفره، نگارخانه، کتابخانه تخصصی هنر و واحدهای اداری و آموزشی است که با کمک ستاد مرکزی انجمن سینمای جوانان ایران، شهرداری و شورای شهر کاشان، موسسه سینما شهر و حمایت خیرین در حال ساخت است. وی اظهار کرد: عملیات ساخت انجمن سینمای جوان کاشان از سال ۹۴ با ۶۵۰ مترمربع زیربنا و در ۵ طبقه آغاز شده است و در حال حاضر در مراحل پایانی سفت‌کاری قرار دارد.

افزایش فایل رهن و اجاره در آستانه اخذ مالیات از خانه‌های خالی

همزمان با برنامه دولت برای شناسایی خانه‌های خالی در کلانشهرها که تابستان امسال اجرایی می‌شود، واسطه‌های ملکی از افزایش مراجعات مالکان برای به رهن و اجاره گذاشتن خانه‌های خالی خود خبر می‌دهند.

قانون «مالیات بر خانه‌های خالی» از تابستان امسال اجرایی می‌شود و آنطور که «محمود محمودزاده» معاون مسکن وزارت راه گفته است: استخراج اطلاعات مربوط به خانه‌های خالی درحال انجام است و بعد از تکمیل اطلاعات که حدود دو ماه طول خواهید کشید، سازمان امور مالیاتی می‌تواند اجرای مصوبه اخذ مالیات از خانه‌های خالی را آغاز کند.

وزارت راه طی یک ماه گذشته در چندین اطلاعیه اعلام کرده است که مالکانی که در این دو ماه و تا قبل از اجرای این قانون، خانه‌های خود را در معرض فروش یا اجاره قرار دهند مشمول پرداخت این مالیات نخواهند شد که خود مشوقی برای مالکان خانه‌های خالی است که تاکنون ملک خود را به بازار عرضه نکرده بودند.

بر اساس اعلام واسطه‌های ملکی از وضعیت بازار رهن و اجاره درتابستان امسال، همزمان با شروع فصل جابجایی، تعداد سفارش مالکان برای اجاره واحدهای مسکونی نسبت به سال گذشته افزایش محسوسی داشته است.

تحلیل واسطه‌های ملکی این‌گونه است که زمزمه اخذ مالیات از خانه‌های خالی در تابستان امسال، نرخ خانه‌های



خالی در بازار را کاهش داده و منجر به عرضه واحدهای مسکونی در سراسر کشور خواهد شد که این عرضه یا در بازار اجاره اتفاق خواهد افتاد که منجر به افزایش عرضه مسکن اجاره‌ای می شود و یا اینکه افزایش عرضه در بازار معاملات ملک را به‌دنبال دارد که به کاهش سهم تقاضا در بازار اجاره و تعدیل قیمت‌ها منجر خواهد شد.

یک واسطه ملکی در منطقه ۲ تهران از مراجعه مالک ۴ واحد خالی در محله «شهرآرای» تهران برای به رهن گذاشتن آپارتمان خود بعد از چهار سال خبر داد.

وی معتقد است اجرای مصوبه اخذ مالیات بر خانه‌های خالی تاثیر خود را در بازار اجاره به شکل افزایش فایل‌های رهن و اجاره گذاشته است.

یک واسطه ملکی در منطقه ۵ تهران و محله اکباتان نیز گفت: اگر چه هر سال در فصل تابستان بازار اجاره گرم می شود و فایل های بیشتری برای مشتری ها وجود دارد، اما امسال شاهد عرضه بیشتر واحدهایی هستیم که دلیل اصلی آن را تحریک بازار عرضه با اجرای مصوبه مالیات بر خانه‌های خالی می‌دانیم.

بر اساس قانون مالیات بر خانه‌های خالی، خانه‌هایی که بیشتر از یک سال خالی می‌مانند، مشمول درصدی از نرخ مالیات اجاره‌بها می‌شوند.

بر این اساس اگر هر واحد مسکونی بیش از یک سال خالی از سکنه و بلا استفاده بماند، به عنوان خانه خالی، مشمول مالیات موضوع ماده ۵۴ مکرر قانون می‌شود. بدین شکل که سال اول مشمول مالیات نیست، اما در سال دوم به میزان ۵۰ درصد «ارزش اجاری ملک» مشمول مالیات می‌شود.

این قانون قرار بود از سال ۹۵ اجرایی شود که معطل ساخت سامانه بود، بر این اساس اجرای این قانون از تابستان امسال مشمول خانه هایی خواهد شد که از سال ۹۵ خالی از سکنه بوده باشند.

«محمد اسلامی» وزیر راه و شهرسازی پیش‌تر اعلام کرده بود که ۲ میلیون واحد مسکونی بدون استفاده در کشور وجود دارد که اگر این واحدها در بازار عرضه شوند به تعادل بخشی در بازار مسکن کمک زیادی خواهد کرد. با این حال رقم خانه های خالی در برخی گزارش‌ها تا حدود ۲ میلیون و ۵۰۰ واحد نیز اعلام شده است.

کلید روزنامه صبح ایران
یکشنبه ۸ تیر ۱۳۹۹ /شماره ۱۳۴۷ / سال هفتم

روزنه

تهاتر مطالبات و بدهی‌های بانک ملت با شرکت برق حرارتی

وزارت امـور اقتصادی و دارایی پیشـنهاد تهاتر مطالبات و بدهـی های بانک ملت با شـرکت مادر تخصصی تولید نیروی برق حرارتی را جهت بررسی و سیر مراحل تصویب، به کمیسیون اقتصاد هیئت دولت ارایه داده است. به گزارش ایبِنا، در اجرای بند (پ) ماده (۲) قانون رفع موانـع تولید رقابت پذیر و ارتقای نظام مالی کشور درخصوص «تهاتر مطالبات اشـخاص حقیقی و حقوقی خصوصـی و تعاونی از شرکت های دولتی ذی ربط با بدهی اشخاص مزبور به دولت»، پیشـنهاد تهاتر مطالبـات و بدهی های بانک ملت با شرکت مادر تخصصی تولید نیروی برق حرارتی، به هیئت وزیران ارسال شده است.

مهلت ثبت نام آزمون استخدام بانک سینا تمدید شد

با توجه به اسـتقبال و درخواسـت متقاضیان، مهلت ثبت نام آزمون استخدام بانک سینا تا ساعت ۲۴ روز پنج شـنبه مورخ ۵ تیرمـاه ۱۳۹۹ تمدید شـد. به گزارش روابط عمومی بانک سینا، به جهت ایجاد امکان ثبت نام تعداد بیشـتری از متقاضیان و همچنین با توجه به افزایش شـهرهای سـنندج، خوی، اردبیل و بنـاب به شـهرهای محل خدمت قبلی اعلام شده و نیز افزوده شدن گرایش مدیریت دولتی به گرایـش های قبلی اعلام شـده رشـته مدیریت، مهلـت ثبت نام در آزمون اسـتخدام این بانک تا سـاعت ۲۴ روز پنج شـنبه مورخ ۵ تیرماه ۱۳۹۹ تمدید شد. براساس این گزارش، متقاضیان واجد شرایط می توانند از طریق مراجعه به وبسایت بانک بـه نشـانی .https://www.sinabank ir و تکمیل فرم تقاضانامـه الکترونیکی مندرج در سـایت به نشـانی -https://sinabank.iran azmoon.ir در آزمـون ثبت نـام کنند. گفتنی است کارت ورود به جلسـه آزمون از ساعت ۱۴ روز دوشـنبه ۹ تیرماه ۱۳۹۹ توزیع و آزمون کتبی نیز در تاریخ ۱۲ تیرماه ۹۹ برگزار خواهد شد.

مشوق‌های صادراتی محرکی برای بازگشت ارز حاصل از صادرات

مدیرعامل بانک توسـعه صادرات ایـران، تاکید کرد: مشوق‌های صادراتی محرکی برای بازگشت ارز حاصل از صـادرات خواهد بود. علی صالـح آبادی در گفتگو با خبرنگار ایبِنا دربـاره اظهارات اخیر رییس جمهوری و رییـس کل بانک مرکـزی در خصوص لزوم بازگشـت ارز حاصل از صادرات، اظهار داشـت: با توجه به شرایط کشـور و کاهش قیمت و صادرات نفت، ارز کشور باید از محل صادرات غیر نفتی تامین شود و از جمله ضروری ترین اقدامات در کشور است که صادر کنندگان نیز باید در این زمینه کمک کنند تا با بازگشـت ارز خود به کشـور، ارز مورد نیاز کشور برای واردات از این محل تامین شود. وی افزود: حال تعهداتی که صادر کننـدگان دارند باید بخشـی به صورت اسکناس، بخشـی به صورت حواله در سامانه نیما و مابقی به عنوان واردات در مقابل صادرات باشد و جزییات هر یک از سوی بانک مرکزی در بخشنامه ها اعلام شـده اسـت. به نظر من ضـرورت این اقدام واضح است و بدون هیچ بحثی باید ارزهای حاصل از صادرات به چرخه تجاری کشور بازگردد. مدیرعامل بانک توسعه صادرات ایران، در ادامه تاکید کرد: اگر ارز حاصل از صادرات غیرنفتی به کشور بازگردد ما هیچ مشکلی در زمینه تامین ارز برای واردات نداریم؛ البته برخی صادر کنندگان معتقدند که تعرفه‌های گمرکی بیش از ارزش صادرات ما است که به نظرم این مباحث هم باید حل و فصل شود و هرچه سریعتر این ارزها به کشور بازگردد. به گفته وی، در شرایط فعلی صادرات بسـیار اهمیت دارد و بانک توسعه صادرات نیز بسته های مختلفی را برای صادر کنندگان در نظر گرفته، اما به نظر من باید مشوق ها در کشـور اجرایی شود تا با رونق صادرات، ارز حاصل از آن نیز به کشور بازگردد. صالح آبادی در پایان درباره این مشوق ها توضیح داد: تخفیفات نرخ بانکی می تواند از جمله مشـوق های خوبی برای صادر کنندگان باشـد که در بانک توسعه صادرات ایران نیـز این تسـهیلات از منابع صندوق توسعه ملی با نرخ ۱۱ درصد اعطا می شود. همچنین در ضمانت نامه ها و ... نیز بایـد تخفیف هایی در نظر گرفته شود. در زمینه گمرک و عوارض در نظر گرفته شده برای صادرات نیز بانک مرکزی و وزارت اقتصاد می توانند اقداماتی انجام دهند تا صادر کنندگان برای بازگشت ارز خود بیش از پیش ترغیب شوند.

شهردار تهران از بیمارستان بانک ملی ایران تقدیر کرد

پیروز حناچی شهردار تهران از بیمارستان بانک ملی ایران بازدید و از تلاش کارکنان این بیمارسـتان تقدیر کرد. به گزارش روابط عمومی بانک ملی ایران در این بازدید که با حضور شهردار تهران و حسینعلی سخندان، مدیر امور بیمارسـتان و دانشکده پرستاری بانک ملی ایران، انجام شـد؛ پیروز حناچی از تلاش های شبانه روزی کادر درمانی بیمارستان در ایام بحران کرونا تقدیر کرد و اقدامات این بیمارستان را در راسـتای مبارزه با شیوع این بیماری قابل تحسین خواند. شهردار تهران در پایان از بیماران بستری بیمارستان بانک عیادت و برای همه بیماران آرزوی سلامتی و تندرستی کرد.



رئیس کمیسیون عمران مجلس مطرح کرد:

مسکن اولویت کمیسیون عمران در مجلس یازدهم

گروه بانـک و بیمـه: رئیس کمیسـیون عمران مجلـس با تاکیـد بر اینکه مسـکن نخسـتین اولویت این کمیسیون در مجلس یازدهم است، گفت: هفته آینده در کمیسیون عمران نشستی با حضور وزیر راه و شهرسازی، سرپرست بانک مسـکن و مسئولان مربوطه برای ساماندهی بازار مسکن تشکیل خواهد شـد. محمدرضا رضایی کوچی در گفتگو با خبرنگار پایگاه خبری بانک مسـکن- هیبنا، با اشاره به نقشـه راه کمیسـیون عمران در مجلس یازدهم، اظهار داشـت: قانون گذاری و نظارت دو وظیفه مجلس شـورای اسلامی است تا دستگاه های اجرایی بتوانند به وظایف خود عمـل کننـد. وی با تاکید بـر اینکه در مجلس یازدهم به مقوله «نظارت» باید توجه بیشتری شود، افزود: ما در حوزه قانون گذاری برای مدیریت و ساماندهی بازار مسکن تقریبا اشباع هسـتیم و نیاز به قانون خاصی نداریم اما آنچه که نیاز داریم نظارت بر اجرای قوانین جاری در این حوزه اسـت. رئیس کمیسیون عمران مجلس شـورای اسلامی با بیان اینکه در برنامه ششم توسعه، قانون بودجه و اسناد بالادسـتی احکامی در حوزه مسـکن وجود دارد کـه هنوز اجرایی نشـده اسـت، گفت: مسکن، اولویت نخست کمیسیون عمران در مجلس یازدهم اسـت و بنابراین هفته آینده نشسـت ویژه ای در این کمیسیون با حضور مسئولان ذی ربط برگزار خواهد شد. رضایی کوچـی ادامه داد: هفتـه آینـده از وزیر راه و شهرسازی، سرپرست بانک مسکن، مسئولان بانک مرکزی و سایر مسئولان مرتبط دعوت شده تا راهکارهای سـاماندهی بازار مسکن بررسی شود. وی با بیان اینکه اقشار متوسط و پاییـن جامعه بـرای تامین مسـکن تحت فشار هستند و عمده این مشـکلات به نبود تعدل بین عرضه و تقاضـا بر می گردد، گفت: برای ایجـاد تعادل در بـازار و پاسـخ به نیاز واقعی مسـکن سالانه به سـاخت ۸۰۰ هزار واحد مسـکونی نیاز داریم اما طی سال های گذشته این هدف محقق نشده و حدودا بین ۳۰۰ تا ۴۰۰ هزار واحد در هر سـال ساخته شده اسـت، بنابراین با یک تقاضای انباشت از سال های گذشـته مواجه هستیم. رئیس کمیسیون عمران مجلس شورای اسلامی با اشـاره به اینکه باید مکانیزمی شبیه مسکن مهر برای تامین مسـکن بخشـی از تقاضای بازار ایجاد کنیم گفت: یکی از پیشـنهادات این اسـت تا یک خـط اعتباری بـرای بانک مسـکن تعریف کنیم تا از طریق منابعی که توسـط بانک مرکزی در اختیار بانک مسکن قرار می گیرد و از این طریق تسهیلات ارزان قیمـت در اختیار جامعه هدف بـرای تامین مسکن در نظر گرفته شـود. رضایی کوچی، زمین را یکی از عوامل مهم در گرانی مسـکن عنوان کرد و گفت: باید از ظرفیت های تولید مسکن در حاشیه شهرها، زمین های دولتی و بافت فرسوده اسـتفاده کنیم و با ایجاد ارزش افزوده در این مناطق و تامین زمین، بخشی از تولید مسکن کشور از این محل تامین و تولید شود. وی با تاکید بر اینکه راهکارهای افزایش تولید مسکن را با جدیت در کمیسیون عمران مجلس پیگیری مـی کنیم گفـت: علاوه بر پیگیری راهکارهای ساماندهی بازار مسکن، اولویت دیگر این کمیسیون پیگیری تکمیل پروژه های نیمه تمام عمرانی کشور است که در این زمینه از ظرفیت های بخش خصوصی استفاده خواهد شد.

کارکرد تعاون در راه جهش تولید قابل ملاحظه است

معاون شـعب و بازاریابی بانک توسعه تعـاون کارکردهای تعـاون در راه جهش تولید را قابل ملاحظه اعلام نمود. سـعید معـادی معاون شـعب و بازاریابـی بانک توسعه تعاون صبح روز گذشته در نشست تخصصـی جهش تولیـد در سـاختمان میرداماد بانـک ضمن بیـان مطلب فوق اظهار داشـت: تعاون در مقاطع گوناگون تاریخی، کارکردهای متنـوع اقتصادی و اجتماعی داشته اسـت و باور به ویژگی‌ها و خصوصیـات کارگشـای بخـش تعاون می‌تواند در پیشرفت اقتصادی مؤثر واقع شـود. معادی با اشـاره به ابعاد و زوایای مختلـف سیسـتم‌های تعاونـی گفـت: مبانـی علمـی و مزیت‌هـای اقتصـادی تعاون موجب ایفای نقـش تعاونگران در اقتصادهـای دنیا گردیده اسـت و سـهم مهمی از اقتصادهای پیشـرفته منوط به تلاش اقتصادی تعاونگران می‌باشـد. وی هدف‌گذاری سهم ۲۵ درصدی از اقتصاد ملی بـرای بخش تعاون کشـور را اقدامی هوشمندانه و راهبردی توسط قانون‌گذار عنوان نمود و افزود: نهادسازی مناسبی در همین راستا انجام شـد و مؤسسات مالی، بانکـی و اعتباری بخش بـه صحنه آمدند و مسئولیت خدمات توسـعه‌ای بخش را عهـده‌دار گردیدنـد، درصورتی که از این ظرفیت‌های توسـعه‌ای اسـتفاده گردد و منابع اعتباری بـا رویکرد توسـعه‌ای در اختیـار بانک توسـعه تعاون قـرار گیرد، شـرایط و بسـتر مناسـبی برای حمایت بیشـتر از تعاونگران و رونق تعاون فراهم خواهـد گردید. معـادی عاملیـت بانک توسـعه تعـاون در طرح‌هـای ملـی را بهره‌برداری هوشمندانه از فرصت‌ها عنوان نمود و افزود: ذینفعان مستقیم طرح‌های ملی کارآفرینـان و تعاونگران و اشـتغال آفرینان هسـتند و ذینفعان غیرمستقیم عموم مردم می‌باشند، ازاین‌رو اختصاص منابع اشـتغال‌زا چه به کارآفرینان بخش تعـاون و چـه کارآفرینـان غیـر تعاون، بسیاری از اهداف راهبردی کشور از قبیل جهش تولیـد و حفظ و ایجاد اشـتغال را محقق خواهد نمود. وی خاطرنشان کرد: همواره اطلاع‌رسانی شفاف و گسترده‌ای برای انجام طرح‌های ملـی صورت گرفته است و این طرح‌ها امکان و بستر ممتازی برای حمایت از تعاونگـران نیز مهیا کرده اسـت. هادی بخت یار سرپرست اداره کل راهبری و پشـتیبانی اسـتان‌ها و شـعب در این جلسـه گفت: مبحـث تولید فراتر از فرآینـد فعلـی تولید اسـت و چنانچه تولید علم و فناوری نیز به شـکل مناسبی انجام شـود، فرآیندهای تولید در مسـیر کارآمدتری قـرار می‌گیـرد و زمینه‌های جهـش تولیـد فراهـم خواهد شـد. وی فراهم‌سـازی مکانیزم‌هـای تشـویقی و ارائه تسـهیلات یارانـه دار را از مهم‌ترین مصادیـق حمایـت از تعاون اعـلام نمود و گفـت: تعاونگـران در صـورت توجـه، ظرفیت‌هـای ویـژه‌ای را در اقتصاد ملی ایجاد می‌کنند. عباس ایارده سرپرسـت اداره کل حسابداری ارزی و مدیریت وجوه نیز در این جلسه انجام طرح‌های ملی را از زوایای مثبـت فعالیت توسـعه‌ای عنوان نمود و گفت: چنانچـه در طرح‌های ملی و تسهیلات توسعه‌ای شرایطی فراهم گردد که تعاونگران به میدان آمده و نقش‌آفرینی نمایند، اهداف کمی و کیفی بخش تعاون با ضریب بهتری قابل‌دسـتیابی است. وی اتخاذ رویکـرد مطالعات جامـع و آمایش سـرزمین را در اجـرای طرح‌هـای ملی تأثیرگذار دانست و گفت: هر طرح و اقدام از سـوی دولت یا بخش خصوصی مبتنی بر ملاحظات آمایشـی صـورت پذیرفته، اثربخشـی مناسـبی بجا گذاشـته است و چنانچه طرح‌ها به لحـاظ ابعاد مختلف علمـی و واقع‌نگـری از پشـتوانه کافـی برخوردار نباشـد، نتایـج مطلوبی حاصل نخواهد گردید.

تقدیر معاون وزیر اقتصاد از بانک پارسیان

معـاون امور بانکی، بیمه و شـرکت های دولتی وزارت امور اقتصـادی و دارایی از همکاری بانک پارسیان در پذیره نویسی واحدهای صندوق « واسطه گری مالی یکم» تقدیر کرد. عباس معمارنژاد در متن لوح تقدیری که خطاب به مسعود پشم چی، معاون فناوری های نوین مالی و اطلاعاتی بوده، همکاری بانک پارسـیان از طریق درگاه های حضوری و غیرحضوری در این پذیره نویسی را علاوه بر مشارکت آحاد مردم، عمق دهی به بازار سرمایه و تحقق هدف اولیه ایجاد این صندوق که همانا مردمی کردن اقتصاد بوده عنوان کرد. در اجرای جزء (۲) بند (الف) تبصره (۲) قانون بودجه سال ۱۳۹۹ کل کشور و مصوبات هیأت وزیران در این زمینه، وزارت امور اقتصادی و دارایی به نمایندگی از دولت جمهوری اسـلامی ایران از طریق پذیره نویسی، باقی مانده سـهام خود در بانک های ملت، تجارت و صادرات ایران و بیمه های البرز و اتکایی امین را واگذار کرد.

توسعه تعاملات فی مابین بانک دی با سازمان اقتصادی کوثر

دکتر برات کریمی، مدیرعامل بانک دی در نشستی مشترک با محمدرضا اسکندری، مدیرعامل سازمان اقتصادی کوثر بر توسعه و تقویت همکاری های فی مابین در زمینه های مختلف تاکید کرد. به گزارش روابط عمومی بانک دی، در جلسـه ای که با حضور دکتر برات کریمی، مدیرعامل، فریدون رشـیدی، عضو هیئت مدیره و جواد افتخاری، رییس اداره بازاریابی و بانکداری شـرکتی با محمدرضا اسکندری، مدیرعامل سازمان اقتصادی کوثر و جمعی از معاونان ارشد آن سازمان برگزار شد بر لزوم توسعه تعاملات فی مابین بانک دی و سازمان اقتصادی کوثر تاکید شد. بر اساس این گزارش، در این نشست مدیرعامل بانک دی با اشاره به موفقیت های اخیر بانک گفت: با تلاش مستمر مدیران ستاد و همکاران شعب که در خط مقدم بانک مشـغول فعالیت هستند بانک دی توانسته طی چند ماه اخیر روند رو به رشدی را در تمامی زمینه های بانکی و همچنین سودآوری و جذب منابع تجربه کند که زمینه ساز ارائه خدمات مطلوب تر و با کیفیت به مشتریان به ویژه خانواده های معزز شهدا و جامعه بزرگ ایثارگری است.

رویکرد

استفاده از کد امنیتی پیامکی در اینترنت بانک اقتصادنوین الزامی شد

با هدف ارتقـای امنیت مشـتریان، از تاریخ ۵ تیرماه ۱۳۹۹ ورود به اینترنـت بانک اقتصادنوین و انتقال وجـه در این درگاه فقط با اسـتفاده از کد امنیتـی پیامکـی امکان‌پذیر اسـت. بـه گزارش روابط عمومی بانـک اقتصادنوین؛ بر این اسـاس تمام مشـتریان حقیقی که پیش از این برای ورود به اینترنت بانک از نـام کاربری و رمـز عبور خود اسـتفاده می کردند، پس از ایـن مرحله به صفحه درخواست ارسـال بلیط امنیتی هدایت می‌شوند و در ایـن مرحله لازم اسـت با کد امنیتی ارسـال شده به شـماره همراه خود را درج و سپس به پنل کاربری خود وارد شوند. همچنین از تاریخ یاد شده انجام عملیات انتقال وجه سپرده به سپرده، ساتنا و پایا نیز به صورت دو عاملی و بـا ورود توامان رمز اینترنت بانک و کد امنیتی قابل انجام خواهد بود. مشتریان مقیم خارج از کشـور نیز می‌توانند برای آگاهـی از روش فعال‌سـازی کد امنیتـی خود با کارشناسان مرکز ۲۴ سـاعته ارتباط با مشتریان بانک اقتصادنوین به شماره ۴۸۰۳۱۰۰۰ - ۰۲۱ تماس حاصل کنند.

پرداخت تسهیلات قرض الحسنه ضروری به بازنشستگان سازمان تأمین اجتماعی

طی توافقنامه بین بانک رفاه و سـازمان تأمین اجتماعی؛ تسهیلات قرض الحسنه رفع احتیاجات ضروری بـه بازنشسـتگان، مقرری و مسـتمری بگیران سـازمان تأمیـن اجتماعـی پرداخت می شود. به گزارش روابط عمومی بانک رفاه کارگران، در راسـتای تداوم و تکریم جامعه بازنشسـتگان، مقرری بگیران و مستمری بگیران سازمان تأمین اجتماعـی و توافقنامـه صورت گرفته با سـازمان تأمیـن اجتماعـی، مرحله اول تسـهیلات قرض الحسـنه رفع احتیاجات ضروری به جامعه هدف یاد شده با رعایت سقف فردی به مبلغ ۵۰ میلیون ریال موافقت به عمل آمده اسـت. بر این اسـاس بازنشستگان، مقرری بگیران و مستمری بگیرانی که حقوق خـود را از این بانـک دریافت می کنند، مـی توانند با اخذ معرفـی نامه از سـازمان تأمین اجتماعی از تسـهیلات مذکـور اسـتفاده کنند. همچنین بازپرداخت این تسـهیلات حداکثر ۲۴ ماه با کارمزد ۴ درصد است.

بازدید مدیران استانی بانک ایران زمین از مجتمع صنعتی ماموت

جمعی از مدیران اسـتانی بانک ایـران زمین، در راستای سیاست‌های حمایتی و گسترش همکاری با شرکت‌های داخلی با مدیران مجتمع صنعتی ماموت استان البرز دیدار و گفت و گو کردند. به گزارش روابط عمومی: در این جلسه مس فروش معاون مدیر شعب استان ها با اشاره به اینکه بانک ایران زمین به عنوان بانکی چابک و بروز در ارائه خدمات بانکی در سـطح کشور شناخته شده است، از پیشنهادات و درخواست های شرکت ها و کارخانجات بزرگی همچون ماموت اسـتقبال کرده و آماده انجام تمامی خدمات بانکی و مشـاوره های لازم به اینگونه شـرکت ها است؛ و مدیران ارشد بانک همواره بر حمایت از صنایع کشور تاکید دارند. در ادامه، مدیران فروش و مالی مجتمع، پیشـنهادهایی به منظور دریافت تسهیلات توسط خریـداران محصولات مجتمع ارائه کردند. سـپس «رئیسـی» مدیر و «خوش نام» معـاون منطقه در خصوص چگونگی دریافت تسهیلات و نحوه تعامل سه جانبه بین بانک، مجتمع صنعتی و مشتریان به بحث و تبادل نظر پرداختند. در پایان جلسـه قرار بر این شـد تا موضوع با جزئیات آن در جلسه ای دیگر با حضور مدیران و کارشناسان ارشد اعتباری و مالی بانک و مدیران ارشـد مجتمع صنعتی مورد بحث و بررسی قرار گیرد.

نوبت اول

آگهی مناقصه عمومی یک مرحله‌ای

اداره کل منابع طبیعی و آبخیزداری گیلان بعنوان مناقصه گزار در نظر دارد اجرای عملیات تولید نهال در نهالستان پیلمبرا رضوانشهر مندرج در جدول زیر را از طریق سامانه تدارکات الکترونیکی دولت و از طریق مناقصه عمومی یک مرحله‌ای به پیمانکاران واجد شرایط به شرح زیر واگذار نماید . کلیه مراحل فرآیند مناقصات از دریافت اسناد مناقصات تا ارائه پیشنهاد قیمت مناقصه گران و گشایش پیشنهادات از طریق سامانه تدارکات الکترونیکی دولت به آدرس WWW.Setadiran و همچنین با ارائه اصل تضمین به دبیرخانه مناقصه گزار انجام خواهد شد. به تضمینات واصله بدون بارگذاری در سامانه فوق و همچنین به تضمیناتی که بعد از انقضای مدت مقرر واصل شود ، ترتیب اثر داده نخواهد شد .

ردیف	شماره مناقصه	نام عرصه /شهرستان	مبلغ برآورد اولیه (ریال)	مبلغ تضمین شرکت در مناقصه (ریال)	مهلت دریافت اسناد از سامانه «ستاد»		مهلت ارائه پیشنهاد در سامانه «ستاد»		بازگشایی پیشنهادات در سامانه «ستاد»	
					ساعت	تاریخ	ساعت	تاریخ	ساعت	تاریخ
۱	۲۰۹۹۰۳۹۳۱۰۰۰۰۰۹	نهالستان پیلمبرا رضوانشهر	۶/۶۱۰/۰۰۰/۰۰۰	۳۳۰/۵۰۰/۰۰۰	۱۴	۹۹/۴/۱۲	۱۴	۹۹/۴/۲۲	۱۰	۹۹/۴/۲۳

۱ – کل هزینه انتشار آگهی اسناد مناقصه حاضر به عهده برنده مناقصه فوق خواهد بود.
۲ – سایر اطلاعات و جزئیات در اسناد مناقصات درج شده است.
۳ – اطلاعات تماس سامانه ستاد جهت انجام مراحل عضویت در سامانه: تلفن مرکز راهبری و پشتیبانی ۴۱۹۳۴-۰۲۱ می‌باشد.
(تاریخ آگهی نوبت اول : ۱۳۹۹/۴/۸ تاریخ آگهی نوبت دوم : ۱۳۹۹/۴/۹)

شناسه آگهی ۸۹۳۵۲۹
اداره کل منابع طبیعی و آبخیزداری گیلان

روزنامه صبح ایران
کلید
یکشنبه ۸ تیر ۱۳۹۹ /شماره ۱۳۴۷ /سال هفتم

خبر

کاهش واردات نفت چین از ایران

واردات نفت چین از ایران در ماه میلادی گذشته به حدود ۲۵۷ هزار تن رسید که در مقایسه با ماه مه سال گذشته ۷۶ درصد کاهش داشت.

آمار گمرکی چین نشان داد که واردات نفت چین از ایران در فاصله ژانویه تا مه سال ۲۰۲۰ به بیش از یک میلیون تن رسید که در مقایسه با مدت مشابه سال گذشته ۹۰ درصد کاهش داشت.

واردات نفت چین از عربستان سعودی در ماه مه نسبت به مدت مشابه سال گذشته تقریبا دو برابر افزایش یافت و این کشور موقعیت خود به عنوان بزرگترین تامین کننده نفت چین را حفظ کرد.

طبق آمار اداره کل گمرک چین، عربستان در ماه مه ۹.۱۶۵ میلیون تن معادل ۲.۱۶ میلیون بشکه در روز نفت به چین صادر کرد که حدود ۹۵ درصد نسبت به ۱.۱۱ میلیون بشکه در روز در ماه مه سال ۲۰۱۹ و ۷۱ درصد در مقایسه با ۱.۲۶ میلیون بشکه در روز در آوریل افزایش داشت. پالایشگاههای چین تولید را برای تامین تقاضای رو به رشد برای سوخت افزایش دادند اما از سوی دیگر ذخیره سازی نفت خام را هم به منظور بهره بردن از قیمتهای بسیار ارزانی که نفت پس از شیوع ویروس کرونا و افت تقاضا پیدا کرد، افزایش دادند. شرکت مشاوره انرژی کپلر برآورد کرده که ذخایر نفت چین به رکورد ۷۸۲ میلیون بشکه صعود کرده و تقریبا ۶۱ درصد از ظرفیت مخازن این کشور پر شده است.

مجموع واردات نفت چین در ماه مه ۱۹.۲ درصد نسبت به مدت مشابه سال گذشته رشد کرد. پالایشگاههای چینی در این ماه نخستین محموله نفت آمریکا از نوامبر گذشته را به میزان حدود ۵۵۰ هزار تن دریافت کردند.

طبق آمار رفینیتیو، چین قرار است در ژوییه حجم بالایی نفت آمریکا را دریافت کند. محموله های مذکور در زمان ریزش قیمت نفت در آوریل خریداری شده بودند.

صادرات نفت روسیه به چین در ماه میلادی گذشته به ۷.۷۱ میلیون تن معادل ۱.۸۲ میلیون بشکه در روز رسید که در مقایسه با ۱.۷۵ میلیون بشکه در روز در آوریل و ۱.۵ میلیون بشکه در روز در ماه مه سال گذشته افزایش داشت. بر اساس گزارش رویترز، چین در ماه میلادی گذشته از ونزوئلا واردات نداشت.



شکست آمریکا در تحریم فروش بنزین به ونزوئلا

وزیر نفت گفت: آمریکا ابتدا تلاش کرد ناخدای نفت کش‌های ایرانی را تطمیع و تهدید کند اما وقتی موفق نشد، آن‌ها را تحریم کرد اما این تحریم‌ها نیز بی‌اثر است.

بیژن زنگنه در پاسخ به اینکه برنامه وزارت نفت برای ادامه صادرات بنزین به ونزوئلا با توجه به تحریم کردن ناخداهای این نفتکش‌ها چیست، افزود: این موضوع غیرمنتظره نبود؛ اول به آن‌ها وعده و وعید پول دادند که آن‌ها نپذیرفتند. سپس تهدید و تحریم کردند که آن‌ها هم می‌دانستند. وی گفت: بنزین را به قیمت روز به ونزوئلا فروختیم و بخشی از پول آن هم‌اکنون در کشور است. زنگنه با اشاره به اینکه ایران کار تجاری با ونزوئلا انجام می‌دهد، افزود: برای ادامه صادرات باید دید مذاکرات بین دو کشور چگونه پیش می‌رود.

وزیر نفت افزود: بحث‌های زیادی میان برخی از مردم درباره اینکه گویا ما بنزین خیراتی به ونزوئلا داده‌ایم، شنیده شده است که درست نیست، بنزین ایران با قیمت روز به ونزوئلا فروخته شده است و ضمانت کافی برای پرداخت هزینه آن هم داشته‌ایم که بخشی از پول آن هم‌اکنون در کشور است.

واردات اقلام لوکس همچنان ادامه دارد!

دور زدن قانون ممنوعیت واردات



ادامه از صفحه یک

ممنوعیت واردات از یک سو و قیمت نجومی این وعده غذایی از سویی، خود تخلفات بسیاری را به وجود می‌آورد. با وجود آنکه خوراک سگ و گربه در داخل کشور در دسترس و نوع تهیه خاصی هم ندارد، اما هستند فروشگاه‌هایی که از جیب مردم سوء استفاده می‌کنند و تخلفات خود را در سایه محصولات حیاتی انجام می‌دهند.

واردات این حجم غذای سگ و گربه به کشور در شرایطی است که با توجه به تحریم‌های سنگین اخیر و هدف‌گذاری آمریکا برای کاهش درآمدهای ارزی ایران، درآمدهای ارزی کشور از اهمیت ویژه‌ای برخوردار است و هزینه کردشان برای موارد غیرضروری چندان منطقی به نظر نمی‌رسد.

تاکید بر ممنوعیت واردات کالاهای مشابه داخلی

از گذشته، در خانه ایرانی‌ها همیشه در به روی حیوانات باز بود. در روستاها مردم با نگهداری حیواناتی مانند گوسفند، بز و گاو غذای لبنی خود را تامین و در شهرها با نگهداری حیواناتی مانند مرغ، خروس و دیگر پرندگان، از گوشت و محصولات‌شان استفاده می‌کردند. اما حالا که دیگر ۷۰ درصد مردم ایران شهرنشین شده‌اند، نگهداری از حیوانات، جلوه دیگری به خود گرفته است.

مشاغل و بازارهای جدیدی به صفوف اصناف مرتبط به حیوانات اضافه شده‌اند؛ مثل بازارهای رسمی حیوانات خانگی. تنور بازار حیوان خانگی داغ است؛ چه برای فروشندگان، چه برای مشتری‌ها. حال اگر نخواهیم به چند و چون و چرایی داغ شدن این بازار سیاه بپردازیم، می‌خواهیم علت گرانی غذای آنها را بدانیم، غذایی که می تواند بسیار ارزان تر از این حد در آید.

واردات اقلام لوکس حتی با یک درصد تشابه ممنوع

حسین مدرس خیابانی، سرپرست وزارت صمت مبنی بر اینکه واردات برخی اقلام ضرور هکچنان ادامه دارد، بیان کرد: دستور داده ام تا ثبت سفارش کالا داخلی و مشابه آن و وارداتش صفر شود. حتی یک درصد تشابه با تولید داخل ممنوعیت ورود به بنادر را خواهد داشت.

واردات خوراک سگ و گربه ممنوع است

فرمانی یکی فروشندگان خوراک حیوانات با اشاره به گران فروشی خوراک سگ و گربه، گفت: واردات خوراک سگ و گربه ممنوع است و هیچ وارداتی صورت نمیگرد و در حال حاضر خوراکی که در فروشگاه‌ها به فروش می‌رسد تا مانده انبار از سال گذشته است. این فروشنده خوراک حیوانات گفت: این فرآورده‌های غذایی سگ و گربه از سه کشور آلمان، فرانسه و هلند به صورت بسته بندی برای خرده‌فروشی وارد کشور شده است. اما نکته حائز اهیمت این است که اگر کالایی وارد کشور شود به صورت قاچاق است و واردات رسمی ندارد.

فرمانی در خصوص علت گرانی این خوراک، بیان کرد: غذای سگ و گربه به دلیل اینکه وارد نمی‌شود گران است و این فرصتی برای دلالان این حوزه است.

وارداتی برای خوراک سگ و گربه نداریم

رضا الفت نسب عضو هیئت مدیره اتحادیه کشوری کسب و کارهای مجازی با اشاره به علت فروش خوراک سگ و گربه در فضای مجازی ،گفت: تمام قیمت هایی که در سایت های اینترنتی به فروش می رود، مصوب است و اکثر این قیمت ها در سامانه ۱۲۴ ثبت شده اما گاهی ممکن است این قیمت مصوب نباشد.

عضو هیئت مدیره اتحادیه کشوری کسب و کارهای مجازی با تاکید بر اینکه وارداتی برای خوراک سگ و گربه نداریم، تشریح کرد: قیمت برخی محصولات مانند خوراک سگ و گربه بر اساس واردات محاسبه می شود. در حال حاضر وارداتی برای این محصول وجود ندارد و فروشندگان از کالاهایی که در انبار مانده است استفاده می کنند. الفت نسبت با بیان اینکه علت گرانی این خوراک ممنوعیت واردات است، تشریح کرد: به دلیل اینکه وارداتی نداریم و اجناس در انبارها موجود است به نوعی باعث می شود که این کالاها با ارزش شوند و در نتیجه فروشندگان اقدام به افزایش قیمت آنها می کنند. مسئله ای که هم اکنون با آن رو به رو هستیم در بهمن سال گذشته هیات وزیران به پیشنهاد وزارت اقتصاد با ترخیص کالاهای گروه ۴ ممنوعه به کشور که عمدتا مصرفی، تولید مشابه داخی و لوکس هستند موافقت کرد. کالاهای گروه ۴ معمولا مصرفی، لوکس، غیرضرور و مشابه تولید داخل هستند که بنا به اقتضاء شرایط کشور در سال ۹۷ واردات آن‌ها ممنوع شد و در لیست کالاهای گروه ۴ قرار گرفت.

با توجه به وضعیت اقتصادی کشور و اعمال تحریم‌های ناعادلانه و خارج از موازین بین المللی آمریکا علیه کشورمان، باید اقداماتی در راستای بهبود و توسعه زیرساخت‌های تولید انجام شود تا شاهد دستیابی به وضعیت مطلوبی در این زمینه باشیم. وادرات غیر ضرور در سال جهش تولید مغایر با اهداف رسیدن به جهش تولید بوده و باید در سیاستگذاری‌های دولت در این حوزه مورد توجه قرار بگیرد.

واردات کالاهای غیرضروری از جمله معضلاتی است که تعطیلی بسیاری از کارخانه‌ها را به همراه داشته و از طرفی افراد بسیاری را بیکار کرده است و نفس تولیدکنندگان ایرانی را به شماره انداخته است حالا با این شرایط انتظار می رود دولت حتی جلوی قاچاق این دسته از کالاها را بگیرد تا بتوان به تولیدات داخلی پرداخت.

خبر

دستور وزیر اقتصاد برای بررسی انحصار مجوز کارگزاری‌های بورس



رییس مرکز ملی مطالعات پایش و بهبود محیط کسب و کار وزارت اقتصاد گفت: وزیر اقتصاد دستور بررسی انحصار مجوز کارگزاری‌های بورس را به شورای عالی بورس، رئیس سازمان بورس و هیئت مقررات‌زدایی داده است.

علی فیروزی در مورد بررسی مجوز کارگزاری های بورسی در هیئت مقررات زدایی، اظهار داشت: اخیرا در فضای مجازی موضوع انحصاری بودن مجوز کارگزاری بورسی مطرح شده و حتی قیمت‌های سرسام‌آوری برای خرید و فروش آن مطرح می‌شود. رئیس مرکز ملی پایش و بهبود فضای کسب و کار وزارت اقتصاد تصریح کرد: یکی از الزامات و ضروریات پرداختن به بررسی مجوز کارگزاری‌ها شبهه انحصار است که در این زمینه در هیئت مقررات‌زدایی هفته پیش رو ورود خواهد کرد و جلسات آن در کمیته‌های تخصصی شروع می شود.

وی تاکید کرد: در نظام بانکی، بانک مرکزی تصمیم می‌گیرد که چه تعداد بانک و با چه سطحی از کیفیت و نظارت وجود داشته باشد. بنابراین ضرورت دارد در رابطه با کارگزاری‌ها نظارت و کنترل وجود داشته باشد. این مقام مسئول افزود: اخیرا پس از مطرح شدن قیمت‌های گزاف مجوز کارگزاری‌های در فضای مجازی، وزیر اقتصاد به شورای عالی بورس، رئیس سازمان بورس و هیئت مقررات‌زدایی مأموریت داده تا در رابطه با این موضوع انحصار مجوز کارگزاری ها اقدام و نتیجه را اعلام کنند.

فیروزی یادآور شد: قطعاً صدور مجوز یک کارگزاری نیازمند الزامات و شرایط خاص است، اما نباید منجر به ایجاد انحصار شود. در حال حاضر کار به گونه‌ای است که اگر شخصی شرایط و اهلیت تاسیس یک کارگزاری را داشته باشد، نیز نمی‌تواند مجوز تاسیس کارگزاری دریافت کند. بر اساس این گزارش، در حال حاضر فقط ۱۰۸ کارگزاری بورس در کشور فعالیت دارند و مجوز جدید از سوی بورس ارائه نمی‌شود، با توجه به اقبال مردم به حضور در بورس، این روزها مردم برای دریافت کد بورسی در دفاتر پیشخوان دولت الکترونیک سرگردانند، حتی شنیده شده مجوز کارگزاری‌ها ۳۰ تا ۹۰ میلیارد تومان خرید و فروش می‌شود.

تاسیس شرکت با مسئولیت محدود بهراد شفا طب درتاریخ ۱۳۹۹،۰۲،۳۰ به شماره ثبت ۱۴۱۹۰ به شناسه ملی ۱۴۰۰۹۱۵۴۰۱۰ ثبت و امضا ذیل دفاترتکمیل گردیده که خلاصه آن به شرح زیر جهت اطلاع عموم آگهی میگردد. موضوع فعالیت :خرید و فروش و ساخت و تعمیر تجهیزات پزشکی- تولید وسایل و تجهیزات پزشکی، واردات وسایل و تجهیزات پزشکی، صادرات وسایل و تجهیزات پزشکی، توزیع و عرضه وسایل و تجهیزات پزشکی، ارائه خدمات پس از فروش در حوزه وسایل و تجهیزات پزشکی، ارائه خدمات مشاوره و تجهیز وسایل و تجهیزات پزشکی موسسات پزشکی، ارائه خدمات کنترل کیفی تجهیزات پزشکی، ارائه خدمات پس از فروش در قالب ضوابط شرکتهای ثالث ارائه دهنده خدمات، ارائه خدمات مشاوره فنی تجهیزات پزشکی، ارائه خدمات ممیزی و ارزیابی، برگزاری و شرکت در نمایشگاه ها، همایش ها، کنفرانس ها و مسابقات علمی مرتبط با موضوع فعالیت شرکت و فناوری الکترونیک و اطلاعات، شرکت در کلیه مناقصات و مزایدات دولتی و بخش خصوصی، اخذ وام و تسهیلات ریالی و ارزی از بانکها و موسسات مالی و اعتباری . درصورت لزوم پس از اخذ مجوزهای لازم از مراجع ذیربط مدت فعالیت : از تاریخ ثبت به مدت نامحدود مرکز اصلی : استان لرستان ، شهرستان خرم آباد ، بخش مرکزی ، شهر خرم آباد، محله کوی بوستان ، کوچه بوستان ۱۴ ، خیابان (۱۶ متری) ، پلاک ۰ ، طبقه همکف کدپستی ۶۸۱۷۹۴۵۷۶۰ سرمایه شخصیت حقوقی عبارت است از مبلغ ۱۰۰۰۰۰۰ ریال نقدی میزان سهم الشرکه هر یک از شرکا آقای محمدعلی میرزاپور به شماره ملی ۴۱۸۹۴۳۱۹۱۵ دارنده ۹۹۰۰۰۰۰ ریال سهم الشرکه آقای فتحعلی میرزاپور به شماره ملی ۴۱۸۹۴۳۱۹۲۳ دارنده ۱۰۰۰۰ ریال سهم الشرکه اعضا هیئت مدیره آقای روح اله میرزاپور به شماره ملی ۴۱۸۹۳۷۶۴۵۰ و به سمت نایب رئیس هیئت مدیره به مدت نامحدود آقای فتحعلی میرزاپور به شماره ملی ۴۱۸۹۴۳۱۹۲۳ و به سمت رئیس هیئت مدیره به مدت نامحدود و به سمت مدیرعامل به مدت نامحدود دارندگان حق امضا : کلیه اوراق و اسناد بهادار و تعهدآور شرکت از قبیل چک، سفته، بروات، قراردادها، عقود اسلامی و همچنین کلیه نامه های عادی و اداری با امضا فتحعلی میرزاپور همراه با مهر شرکت معتبر می باشد. اختیارات مدیر عامل : طبق اساسنامه روزنامه کثیر الانتشار کلید جهت درج آگهی های شرکت تعیین گردید. ثبت موضوع فعالیت مذکور به منزله اخذ و صدور پروانه فعالیت نمی باشد.
اداره کل ثبت اسناد و املاک استان لرستان اداره ثبت شرکت ها و موسسات غیرتجاری خرم آباد (۸۹۴۰۸۶)

آگهی تغییرات شرکت دماتجهیز آب سهامی خاص به شماره ثبت ۱۱۸۹۰ و شناسه ملی ۱۴۰۰۵۷۰۲۳۹۰ به استناد صورتجلسه مجمع عمومی عادی بطور فوق العاده مورخ ۱۳۹۸،۱۱،۱۱ تصمیمات ذیل اتخاذ شد: - اعضاء هیئت مدیره به قرار ذیل انتخاب گردیدند: اسفندیار دارایی مطلق به شماره ملی ۴۰۷۱۲۷۹۳۰۳ طاهره احمدی به شماره ملی ۴۰۷۰۸۰۹۰۱۵ سامان شرفی به شماره ملی ۴۰۷۳۳۷۴۳۰۳ مسعود اکبری ورمزیار به شماره ملی ۴۰۷۲۷۵۳۰۳۳ برای مدت دو سال. - سمت اعضاء هیئت مدیره به قرار ذیل تعیین گردیدند: اسفندیار دارایی مطلق به شماره ملی ۴۰۷۱۲۷۹۳۰۳ به سمت رئیس هیئت مدیره طاهره احمدی به شماره ملی ۴۰۷۴۰۷۰۸۰۹۰۱۵ به سمت نایب رییس هیئت مدیره سامان شرفی به شماره ملی ۴۰۷۳۳۷۴۳۰۳ به سمت عضو هیئت مدیره مسعود اکبری ورمزیار به شماره ملی ۴۰۷۲۷۵۳۰۳۳ به سمت عضو هیئت مدیره و مدیر عامل برای مدت دو سال. - شادی رشیدفرد به شماره ملی ۴۰۶۰۵۵۵۸۲۷ به سمت بازرس اصلی و مریم جودکی به شماره ملی ۴۰۷۳۲۷۶۸۲۴ به سمت بازرس علی البدل برای مدت یکسال مالی انتخاب شدند. - کلیه اوراق و اسناد بهادار و تعهد آور شرکت از قبیل چک برات سفته و قراردادها و عقود اسلامی و اوراق عادی و اداری با امضای رئیس هیئت مدیره همراه با مهر شرکت معتبر است. - روزنامه کثیرالانتشار کلید جهت درج آگهی های شرکت تعیین شد.
اداره کل ثبت اسناد و املاک استان لرستان اداره ثبت شرکت ها و موسسات غیرتجاری خرم آباد (۸۹۴۰۷۹)

تاسیس شرکت سهامی خاص فروغ فرداد امیر درتاریخ ۱۳۹۹،۰۳،۰۱ به شماره ثبت ۱۴۱۹۵ به شناسه ملی ۱۴۰۰۹۱۶۰۹۱۶ ثبت و امضا ذیل دفاترتکمیل گردیده که خلاصه آن به شرح زیر جهت اطلاع عموم آگهی میگردد. موضوع فعالیت :کلیه فعالیت های عمرانی شامل ابنیه، راه سازی، پل سازی، فعالیتهای آبخیزداری، آبیاری تحت فشار، زهکشی، سدسازی، آب و فاضلاب، گاز و برق، طراحی، نظارت و اجرای فضای سبز، درختکاری، جنگلکاری و امور مربوط به جنگل ها و مراتع، بهسازی و اصلاح اراضی آبخیزداری و آبخوانداری، تثبیت شن های روان، عملیات زراعت و کاشت محصولات عمده و استراتژیک مرتعداری، ایجاد مراتع دست کاشت، فعالیت در زمینه های کشاورزی و دامپروری، بیابان زدایی، کشاورزی اعم از کاشت، داشت و برداشت و احداث گلخانه، احیای طرح های نوین آبیاری و زهکشی، تسطیح اراضی، خدمات ترویجی فنی و مهندسی مشاوره ای در بخش اقلیمی و محیط زیست، تهیه و توزیع نهاده های کشاورزی و سموم کشاورزی تا کودهای شیمیایی آلی و بذور، ارائه خدمات فنی و اجرایی گیاه پزشکی برای بهبود شرایط و افزایش کمی و کیفی محصولات کشاورزی، اجرای طرح های مکانیزاسیون، خدمات مبارزه بیولوژیک و مدیریت کنترل آفات زراعی و باغی، صادرات و واردات کالاهی مجاز بازرگانی، اخذ وام و تسهیلات از بانک ها و موسسات مالی و اعتباری و مشارکت با آنها- در صورت ضرورت قانونی انجام موضوعات فعالیت پس از اخذ مجوزهای لازم. درصورت لزوم پس از اخذ مجوزهای لازم از مراجع ذیربط مدت فعالیت : از تاریخ ثبت به مدت نامحدود مرکز اصلی : استان لرستان ، شهرستان خرم آباد، محله کوی بسیج ، کوچه بسیج۱۳ ، کوچه بسیج۱۲ [شهید اسفندیار جمشیدی] ، پلاک ۰ ، طبقه همکف کدپستی ۶۸۱۴۹۱۶۳۵۴ سرمایه شخصیت حقوقی عبارت است از مبلغ ۱۰۰۰۰۰۰ ریال نقدی منقسم به ۱۰۰ سهم ۱۰۰۰۰ ریالی تعداد ۱۰۰ سهم آن با نام عادی مبلغ ۱۰۰۰۰۰۰ ریال توسط موسسین طی گواهی بانکی شماره ۹۹-۵۱۲۲-۳ مورخ ۱۳۹۹،۰۲،۲۰ نزد بانک انصار شعبه امام خمینی(ره) خرم آباد با کد ۵۱۲۲ پرداخت گردیده است اعضا هیئت مدیره آقای میثم جعفریان به شماره ملی ۴۰۷۲۵۰۳۴۸۷ و به سمت رئیس هیئت مدیره به مدت ۲ سال خانم سمیه کرمی به شماره ملی ۴۰۷۲۷۷۱۵۴۶ و به سمت نایب رئیس هیئت مدیره به مدت ۲ سال خانم معصومه کرمی به شماره ملی ۴۰۷۳۲۶۱۹۲۴ و به سمت مدیرعامل به مدت ۲ سال و به سمت عضو هیئت مدیره به مدت ۲ سال دارندگان حق امضا : کلیه اوراق و اسناد بهادار و تعهدآور شرکت از قبیل چک، سفته، بروات، قراردادها، عقود اسلامی و همچنین کلیه نامه های عادی و اداری با امضا، مدیرعامل همراه با مهر شرکت معتبر می باشد. اختیارات مدیر عامل : طبق اساسنامه بازرسان آقای نبی اله امیدی به شماره ملی ۴۰۷۱۹۸۴۲۶۰ به سمت بازرس اصلی به مدت یک سال مالی خانم فروزان رشتی به شماره ملی ۶۱۲۹۸۱۶۸۲۰ به سمت بازرس علی البدل به مدت یک سال مالی روزنامه کثیر الانتشار کلید جهت درج آگهی های شرکت تعیین گردید. ثبت موضوع فعالیت مذکور به منزله اخذ و صدور پروانه فعالیت نمی باشد.
اداره کل ثبت اسناد و املاک استان لرستان اداره ثبت شرکت ها و موسسات غیرتجاری خرم آباد (۸۹۴۰۹۱)

آگهی تغییرات شرکت افلاک پیام توسعه شرکت سهامی خاص به شماره ثبت ۷۶۲۹ و شناسه ملی ۱۰۷۴۰۰۶۷۲۴۷ به استناد صورتجلسه مجمع عمومی عادی بطور فوق العاده مورخ ۱۳۹۸،۱۰،۲۳ تصمیمات ذیل اتخاذ شد : - اعضاء هیئت مدیره به قرار ذیل انتخاب گردیدند: امیر نصیری به شماره ملی ۴۰۶۰۱۳۱۶۳۶ امیرمحمد هنرمند به شماره ملی ۴۰۶۱۰۴۲۲۱۱ مجید نجم سهیلی به شماره ملی ۴۰۶۰۳۱۹۳۸۴ برای مدت دو سال انتخاب گردیدند. سمت اعضاء هیئت مدیره به قرار ذیل تعیین گردیدند: امیر نصیری به شماره ملی ۴۰۶۰۱۳۱۶۳۶ به سمت مدیرعامل و رئیس هیات مدیره امیرمحمد هنرمند به شماره ملی ۴۰۶۱۰۴۲۲۱۱ به سمت نایب رئیس هیات مدیره مجید نجم سهیلی به شماره ملی ۴۰۶۰۳۱۹۳۸۴ به سمت عضو هیات مدیره برای مدت دو سال انتخاب شدند. کلیه اسناد و اوراق بهادار و تعهد آور بانکی از قبیل چک، سفته، بروات، قراردادها و عقود اسلامی و نامه های عادی و اداری با امضا مشترک امیر نصیری و مجید نجم سهیلی همراه با مهر شرکت دارای اعتبار می باشد. امیر رحیمی به شماره ملی ۴۰۶۰۷۶۵۰۹۰ به عنوان بازرس اصلی مهدی خادمی به شماره ملی ۴۰۶۰۴۴۲۵۵۰ به عنوان بازرس علی البدل برای یک سال مالی انتخاب گردیدند. روزنامه کثیر الانتشار کلید جهت نشر آگهی های شرکت افلاک پیام توسعه انتخاب شد.
اداره کل ثبت اسناد و املاک استان لرستان اداره ثبت شرکت ها و موسسات غیرتجاری خرم آباد (۸۹۴۰۹۲)

آگهی تغییرات شرکت سیماش سازه تنش شرکت سهامی خاص به شماره ثبت ۶۷۴۸ و شناسه ملی ۱۰۸۶۱۳۱۵۶۱۸ به استناد صورتجلسه مجمع عمومی فوق العاده مورخ ۱۳۹۸،۱۰،۱۰ تصمیمات ذیل اتخاذ شد : - به پیشنهاد هیات مدیره و قرائت گزارش بازرس قانونی شرکت دایر بر لزوم افزایش سرمایه ، سرمایه شرکت از مبلغ ۱،۰۰۰،۰۰۰ ریال به مبلغ ۱،۷۴۰،۰۰۰،۰۰۰ ریال منقسم به ۱۰۰ سهم ۱۷،۴۰۰،۰۰۰ ریالی با نام که تماماً از محل پرداخت نقدی برابر گواهی شماره ۳۵۱۳،۱۰،۱ مورخ ۱۳۹۸،۱۰،۰۵ بانک صادرات شعبه مطهری خرم آباد و از طریق باللابردن مبلغ اسمی سهام موجود افزایش یافت و ماده مربوطه اساسنامه شرکت به شرح مذکور اصلاح می گردد.
اداره کل ثبت اسناد و املاک استان لرستان اداره ثبت شرکت ها و موسسات غیرتجاری خرم آباد (۸۹۴۰۹۶)

آگهی تغییرات شرکت سیماش سازه تنش شرکت سهامی خاص به شماره ثبت ۶۷۴۸ و شناسه ملی ۱۰۸۶۱۳۱۵۶۱۸ به استناد صورتجلسه مجمع عمومی عادی بطور فوق العاده مورخ ۱۳۹۸،۱۰،۱۰ تصمیمات ذیل اتخاذ شد : - روح الله خوبان به شماره ملی ۴۲۱۹۶۲۲۰۰۴ به عنوان بازرس اصلی شازتان فریدونی به شماره ملی ۶۱۲۹۷۱۷۸۷۳ به عنوان بازرس علی البدل برای یک سال مالی انتخاب گردید.ند. روزنامه کثیر الانتشار کلید جهت نشر آگهی های شرکت تعیین شد.
اداره کل ثبت اسناد و املاک استان لرستان اداره ثبت شرکت ها و موسسات غیرتجاری خرم آباد (۸۹۴۰۹۷)

تاسیس شرکت سهامی خاص گلچین کار بلوط درتاریخ ۱۳۹۹،۰۳،۰۷ به شماره ثبت ۱۴۲۰۴ به شناسه ملی ۱۴۰۰۹۱۶۸۰۱۸ ثبت و امضا ذیل دفاترتکمیل گردیده که خلاصه آن به شرح زیر جهت اطلاع عموم آگهی میگردد. موضوع فعالیت :خدمات عمران و شهرسازی و دکوراسیون داخلی و بیرونی- اجرای کلیه عملیات خاکبرداری، گودبرداری و تخریب پروژه های عمرانی و ساختمانی- طراحی، محاسبه، نظارت، مشاوره، مشارکت، ساخت، ایجاد و نگهداری کلیه پروژه های ساختمانی، شهرسازی، انبوه سازی و عمرانی، بافتهای فرسوده شهری و غیرشهری، فلزی و بتنی ابنیه سبک و سنگین اعم از (فضای سبز و محوطه سازی- زیبا سازی- رنگ آمیزی معابر- مبلمان شهری- جدول بندی، آسفالت خیابان ها و معابر- خط کشی معابر و رنگهای صنعتی- احداث انواع آبنماهای شهری اعم از موزیکال و غیرموزیکال- تسطیح اراضی- تنظیفات- راه سازی، سدسازی خطوط انتقال (گاز، آب و برق)- تصفیه خانه های آب و فاضلاب شهری- غرفه آرایی نمایشگاهی- مجتمع های خدماتی، مسکونی، تجاری- صنعتی و اماکن ورزشی (سالن ها و زمین های بازی)- ساخت سردخانه و مجتمعهای کشاورزی، مجتمع پرورش حیوانات و آبزیان)- خرید، طراحی، نصب، ساخت، اجرا و نگهداری تمام متریال های ساختمانی داخلی و نمای بیرونی، برق، تاسیسات، انواع عایقها، ماشین آلات ساختمانی و راهسازی- وسایل انتقال(آسانسور، پله برقی و امثال آن)، سیستم های خبر و هشدار دهنده- خرید، تامین، فروش کلیه مصالح و متریال ساختمانی- تهیه و طبخ غذا و خدمات مجالس، ارائه امور خدماتی مربوط به برگزاری جشنها و همایش ها از قبیل آذین بندی، طبخ غذا، سرویس دهی به اشخاص حقیقی و حقوقی- سفره آرایی، تامین ظروف و اقلام و وسایل مورد نیاز مجالس- تامین اقلام غذایی و دسر و شیرینی جات- انجام امور خدماتی ادارات و شرکت های خصوصی و دولتی از قبیل خرید، تامین، ساخت، نصب و نگهداری کلیه ملزومات، تجهیزات و مایحتاج ادارات و شرکتها- خدمات عمومی نظیر خدمات رایانه ای، فتوکپی و تایپ و پرینت- نظافت منازل، ادارات و شرکت ها- تصدی به خدمات پزشکی از قبیل تاسیس موسسات بهداشتی درمانی- تاسیس باشگاه ورزشی- تولید، بسته بندی، فرمولیز اسیون و توزیع و پخش انواع مواد غذایی و سبزیجات، گل و گیاهان تزئینی و دارویی، محصولات و تجهیزات کشاورزی- خدمات حمل و نقل درون شهری- فعالیت های بازاریابی غیر هرمی و غیر شبکه ای- خرید و فروش کلیه اموال منقول قانونی و مجاز- شرکت در نمایشگاههای بین الملل تخصصی و غیرتخصصی داخل و خارج کشور- ایجاد شعب و دفاتر نمایندگی در زمینه موضوع فعالیت شرکت در داخل و خارج از کشور- انعقاد قراردادهای همکاری و مشارکت با شرکت‌های داخلی و خارجی در زمینه موضوع فعالیت شرکت- عقد قرارداد با اشخاص حقیقی و حقوقی در زمینه موضوع فعالیت شرکت- خرید و فروش وتهیه و توزیع و واردات و صادرات کلیه کالا های مجاز بازرگانی- اخذ و اعطای نمایندگی شرکت های معتبر داخلی و خارجی- اخذ وام و اعتبارات بانکی به صورت ارزی و ریالی از کلیه بانک ها و موسسات مالی و اعتباری داخل و خارج از کشور- شرکت در کلیه مناقصات و پیمانها و مزایدات دولتی و خصوصی داخلی و خارجی- در صورت ضرورت قانونی انجام موضوعات فعالیت پس از اخذ مجوزهای لازم. درصورت لزوم پس از اخذ مجوزهای لازم از مراجع ذیربط مدت فعالیت : از تاریخ ثبت به مدت نامحدود مرکز اصلی : استان لرستان ، شهرستان خرم آباد ، بخش مرکزی ، شهر خرم آباد، محله کوی کیو ، خیابان طبیعت ، کوچه شهیدعباسعلی وعلی محمد دهقانکار ، پلاک ۱۰ ، ساختمان دهقانکار ، طبقه همکف کدپستی ۶۸۱۶۷۷۶۵۷۶ سرمایه شخصیت حقوقی عبارت است از مبلغ ۱۰۰۰۰۰۰ ریال نقدی منقسم به ۱۰۰ سهم ۱۰۰۰۰ ریالی تعداد ۱۰۰ سهم آن با نام عادی مبلغ ۱۰۰۰۰۰۰ ریال توسط موسسین طی گواهی بانکی شماره ۲۰ مورخ ۱۳۹۹،۰۲،۳۰ نزد بانک ملی ایران شعبه خیابان ولیعصر خرم آباد با کد ۶۴۱۱ پرداخت گردیده است اعضا هیئت مدیره آقای مجید دهقانکار به شماره ملی ۴۰۶۰۰۷۲۳۰۳ و به سمت رئیس هیئت مدیره به مدت ۲ سال و به سمت مدیرعامل به مدت ۲ سال خانم فاطمه سپهوند به شماره ملی ۴۰۶۰۷۰۹۴۹۲ و به سمت نایب رئیس هیئت مدیره به مدت ۲ سال آقای مهرداد دهقانکار به شماره ملی ۴۰۷۲۲۷۷۶۰۶ و به سمت عضو هیئت مدیره به مدت ۲ سال دارندگان حق امضا : کلیه اوراق و اسناد بهادار و تعهدآور شرکت از قبیل چک، سفته، بروات، قراردادها، عقود اسلامی و همچنین کلیه نامه های عادی و اداری با امضا، مجید دهقانکار همراه با مهر شرکت معتبر می باشد. اختیارات مدیر عامل : طبق اساسنامه بازرسان خانم مهری پوریافر به شماره ملی ۴۰۷۲۱۳۲۸۷۱ به سمت بازرس اصلی به مدت یک سال مالی خانم مریم ع مدولی به شماره ملی ۴۰۷۲۸۲۵۲۷۱ به سمت بازرس علی البدل به مدت یک سال مالی روزنامه کثیر الانتشار کلید جهت درج آگهی های شرکت تعیین گردید. ثبت موضوع فعالیت مذکور به منزله اخذ و صدور پروانه فعالیت نمی باشد.
اداره کل ثبت اسناد و املاک استان لرستان اداره ثبت شرکت ها و موسسات غیرتجاری خرم آباد (۸۹۴۰۹۸)

روزنامه صبح ایران
کلید
یکشنبه ۸ تیر ۱۳۹۹ / شماره ۱۳۴۷ / سال هفتم

دریچه

تاثیر جهانی کرونا بر مواد مخدر و جرائم سازمان یافته

معاون پژوهشی موسسه کادراس درباره سابقه اختلال در بازار مواد مخدر پیش از شیوع کروناویروس گفت: باوجود اینکه بازارهای جهانی مواد تاکنون چند فقره بحران را از سرگذرانده‌اند؛ اما بحران کنونی(کرونا) از منظر پیچیدگی و شدت تأثیرگذاری با رویدادهای پیشین قابل مقایسه نیست.

منصور براتی با اشاره به تاثیر کرونا بر حوزه مواد مخدر و جرائم سازمان‌یافته اظهارکرد: نتایج پژوهش‌ها حاکی از این است که همه‌گیری کرونا همه شئون زندگی مردم را تحت تأثیر قرار داده و حتی موضوع جرم و جنایت و رفتار گروه‌های تبهکاری و قاچاقچیان و ترانزیت مواد مخدر (عرضه خرد و کلان) طی این مدت تحت تأثیر قرار گرفته است؛ در این میان کرونا در موضوع جرائم سازمان‌یافته و حوزه مواد مخدر نیز تأثیرگذار بوده است.

معاون پژوهشی موسسه کادراس در پاسخ به این سوال که آیا اختلال در بازار مواد مخدر پیش از شیوع کروناویروس نیز سابقه داشته است؟ توضیح داد: بله سابقه داشته است، البته باوجود اینکه بازارهای جهانی مواد تاکنون چند فقره بحران را از سرگذرانده‌اند؛ اما بحران کنونی از منظر پیچیدگی و شدت تأثیرگذاری با رویدادهای پیشین قابل مقایسه نیست.

به گفته وی، اگر بخواهیم به اختلالات عمده جهانی در طول تاریخ اشاره کنیم می‌بینیم که به طور مثال اختلال در زنجیره عرضه پیش‌سازهای شیمیایی در آمریکا در سال ۱۹۹۵ که به کمیابی مت‌آمفتامین (شیشه) منجر شد، ممنوعیت تولید تریاک توسط طالبان در افغانستان در سال ۲۰۰۰ که به کمیابی جهانی هروئین در سال ۲۰۰۱ انجامید، شیوع سندرم حاد تنفسی (سارس) در سال ۲۰۰۳ موجب تشدید تقاضای مواد در هنگ کنگ شد، رکود بزرگ در سال ۲۰۰۸ که باعث کاهش تقاضای مواد در دموکراسی‌های غربی شد، آلوده شدن محصول خشخاش افغانستان به قارچ در سال ۲۰۱۰ که به کمیابی مجدد در بازار هروئین انجامید، در همه این موقعیت‌ها، عرضه و تقاضای مواد غیرقانونی در بازارها را دچار اختلال‌های کوتاه مدت، اما پردامنه‌ای کرد.

این پژوهشگر با بیان اینکه در پی اجرای سیاست‌های قرنطینه و فاصله‌گذاری اجتماعی، بسیاری از کشورهای جهان شاهد افت ارتکاب برخی جرایم از یکسو و افزایش وقوع پاره‌ای دیگر از جرایم از سوی دیگر بوده‌اند، تاکید کرد: در بیشتر مناطق آمریکای شمالی و اروپای غربی، ماندن مردم در خانه‌ها به افت شدید قتل و حملات خشونت بار منجر شده است، این درحالیست که برخوردهای خانگی و خشونت جنسی در همین کشورها رو به فزونی نهاده است.

براتی با تاکید بر اینکه در مدت شیوع کرونا در برخی از خشن‌ترین ملت‌های جهان، شاهد افت قابل توجه جرایم خشونت‌آمیز بوده‌ایم، گفت: برای مثال شهرهای شیکاگو، لس‌آنجلس و نیویورک کاهش شدیدی در زمینه سرقت و زنای به عنف را تجربه کرده‌اند. همچنین شمار قتل‌ها در السالوادور که معمولاً یکی از خطرناک‌ترین کشورهای جهان است، از ۱۱۴ مورد در ماه فوریه به ۶۵ مورد در ماه مارس رسیده و آفریقای جنوبی که پایتخت جرم و جنایت آفریقا به حساب می‌آید؛ در چند هفته نخست قرنطینه ۹۴ قتل را به ثبت رساند که در مقایسه با ۳۲۶ مورد در مدت مشابه سال قبل، بسیار کمتر است. وی در ادامه و در پاسخ به این سوال که آیا اعمال سیاست‌های منع آمد و شد و قرنطینه از فعالیت گروه‌های تبهکاری جلوگیری می‌کند؟ افزود: اگرچه باید از اجرای سیاست‌های لازم برای این دوره استقبال کنیم، اما در عین حال باید دانست که اجرای آنها تنها برای کوتاه مدت میسر است. همچنین سیاست‌هایی نظیر فاصله‌گذاری فیزیکی، منع رفت و آمد و پناه در محل. مانع کارتل‌ها، گروه‌های گانگستری و شبه نظامی نمی‌شود؛ بلکه کاملاً بالعکس در پی کاهش فعالیت‌های پلیس از یکسو و نیز شوک‌های وارد شده به وضعیت عرضه و تقاضا در بازار مواد، موج‌های جدیدی از خشونت‌ورزی خاصه در برزیل، کلمبیا و مکزیک (یعنی کشورهایی که در آنها گروه‌های تبهکار بر سر سهم در حال کاهش خود از بازار می‌جنگند) گزارش شده است. در این میان بدتر شدن وضعیت امنیتی به دلیل آزادی موقت برخی از زندانیان از زندان‌های بدنام این مناطق نیز مزید بر علت شده است. گزارش شده برخی از این زندانیان در بدو آزادی موقت خود به همان مسیر پیشین بازگشته و درصدد تسویه حساب‌های قدیمی‌شان برآمده‌اند.

وی یادآور شد: به طور مثال روند کاهشی قتل‌ها در برزیل که برای سه سال تداوم یافته بود. در همین مدت اندک متوقف شده است. در سائوپائولو که مرکز قدرتمندترین سازمان‌های قاچاق مواد آمریکای لاتین به حساب می‌آید، میزان جنایات از مارس ۲۰۱۹ تا مارس ۲۰۲۰، ۱۰ درصد افزایش یافته است. از سوی دیگر در ایالت سیرا، تنها در ۱۰ روز نخست ماه مارس ۲۰۲۰ میزان جرائم خشونت‌آمیز (از جمله قتل) ۹۸ درصد افزایش یافته است. همچنین میزان خشونت خانگی نیز در بیشتر ایالات برزیل تشدید شده است، از جمله ایالت ریودوژانیرو که به تنهایی ۵۰ درصد افزایش خشونت‌های خانگی را نشان می‌دهد. به گفته این پژوهشگر، مکزیک نیز در مدت اخیر شاهد افزایش شدید خشونت‌های مرگبار بوده، به ویژه در ایالت‌های چیهوهوا، میچواکان و گواناجواتو که زیر سلطه کارتل‌های مواد مخدر هستند. مقامات روی هم رفته بیش از ۲۵۰۰ فقره قتل را در کل این کشور تنها در ماه مارس به ثبت رسانده‌اند که بالاترین میزان قتل در ماه از زمان ثبت آمار قتل‌ها در این کشور یعنی سال ۱۹۹۷ به شمار می‌آید. در حالیکه توجه نیروهای مسلح و پلیس به اقدامات معطوف به کنترل همه‌گیری جهانی کروناویروس است، بیش از ۲۰۰ گروه تبهکار مکزیک برای تسلط بر مسیرهای ترانزیت مواد و قاچاق بنزین در مقیاس صنعتی می‌جنگند.



تائید دارویی جدید برای درمان کرونا

به گفته رئیس بخش ریه شناسی وزارت بهداشت روسیه، استفاده از داروی آرلیویر موجب می‌شود تا درمان این ویروس بیش از یک هفته طول نکشد.وزارت بهداشت و درمان روسیه داروی دیگری به نام «آرلیویر» را برای درمان کرونا تائید کرد؛ نام بین المللی و غیر اختصاصی این دارو «فاویپیراویر» است.

یمیری پوشکر، رئیس بخش ریه شناسی وزارت بهداشت روسیه روز گذشته اعلام کرد که داروی آرلیویر در ماه ژوئن وارد بازار روسیه می‌شود. پیش از این نیز این دارو برای درمان ابولا استفاده شده بود؛ با چنین دارویی، درمان ویروس کرونا بیش از یک هفته طول نمی‌کشد.

گفتنی است که در ۳۱ ماه می، نیز وزارت بهداشت روسیه دارو آویفاویر را برای درمان ویروس کرونا تائید کرد، این دارو هم برای درمان ابولا استفاده شده بود؛ تا کنون بیش از ۹ میلیون نفر در جهان به کووید ۱۹ مبتلا شده اند.



ارتباط مصرف سیگار و قلیان با سرطان‌های شایع در زنان

استعمال سیگار و قلیان توسط زنان افزایش ابتلا به سرطان سینه را در آنها افزایش می‌دهد.

مهری قدوسی آنکولوژیست(سرطان شناس) افزود: سرطان سینه از شایع‌ترین سرطان زنان در دنیا و علت عمده مرگ آنها است و نقش سیگار و قلیان در بروز این سرطان ثابت شده است. وی اظهار داشت: علاوه بر دخانیات، داروهای ضد افسردگی، هورمون درمانی، آنتی بیوتیک‌ها و داروهای بیماری قلبی می‌توانند در درد سینه نقش داشته و خطر ابتلا به سرطان را افزایش دهند، زنان باید بدون مشورت پزشک این داروها را مصرف نکنند

قدوسی با بیان اینکه زنان علاوه بر معاینات دوره ای سرطان سینه از ۴۰ سالگی به بعد از تغذیه خود نیز دقت داشته باشند، ادامه داد: مصرف نمک را کاهش داده و مکمل کلسیم استفاده کنند و مصرف قرص‌های ضد بارداری خوراکی نیز می‌تواند به یکنواخت‌تر شدن سطح هورمون کمک کند.

این پزشک اضافه کرد: خطر ابتلا به سرطان سینه با افزایش سن افزایش می‌یابد و بیشتر سرطان‌های سینه بعد از ۵۰ سالگی تشخیص داده می‌شوند و زنانی تغییرات ژنتیکی را به ارث برده‌اند در معرض خطر بیشتری از سرطان سینه و تخمدان هستند

به گفته قدوسی، دوره‌های اولیه قاعدگی قبل از سن ۱۲ سالگی و شروع یائسگی پس از سن ۵۵ سالگی زنان را در معرض هورمون‌ها قرار می‌دهد و خطر ابتلا به سرطان سینه را افزایش می‌دهد، چنانچه یکی از اعضای خانواده‌ای سابقه ابتلا به این سرطان دارد، توصیه می‌شود اعضای آن خانواده آزمایش‌های دوره‌ای سالانه را از سن کمتری آغاز کنند.

این آنکولوژیست افزود: سرطان سینه، رشد مهار نشده سلول‌های غیرطبیعی است که در نواحی مختلف سینه ایجاد می‌شود، این اتفاق ممکن است در بافت‌های مختلف رخ دهد.

وی اضافه کرد: سرطان سینه پس از سرطان پوست دومین سرطان شایع در زنان است و هر ساله تعداد زیادی از مبتلایان به سرطان سینه تشخیص داده می‌شوند. خطر ابتلا به سرطان سینه با افزایش سن بیشتر شده و در حدود سه چهارم از موارد بیماری در زنان بالای ۵۰ سال ایجاد می‌شود.

قدوسی تصریح کرد: پرهیز از عوامل خطرزای سرطان سینه از جمله سیگار، اضافه وزن، انجام تمرینات ورزشی و کاهش وزن، به پیشگیری از این بیماری کمک می‌کند و شناسایی و درمان زودهنگام این نوع سرطان از مرگ و میرد زنان جلوگیری می‌کند.

قائم مقام نهضت اجتماعی جوانان:

نقش مردم در کنترل بحران کرونا دیده شود

قائم مقام نهضت اجتماعی جوانان، بر ضرورت توجه به نقش مردم در مواجهه با بحران کرونا تاکید کرد.

محسن دوباشی، اولین جشنواره ملی «روایت جهاد» با محوریت کرونا، گفت: در مواجهه با کرونا، یک واقعیت را دیدیم و آن حضور مردم بود. وی افزود: اگر مسئولین، نقش مردم را به درستی نبینند، نمی‌توان از بحران بزرگ کرونا خارج شد.

دوباشی گفت: مردم، نقش خودشان را در تثبیت شرایط کرونایی، خوب دیدند. به طوری که در موضوعاتی همچون گندزدایی، بحران ماسک و...، نقش مردم خیلی برجسته بود.

وی تاکید کرد: البته طرح این قبیل واقعیت‌ها، نقض اقدامات دولت و ستاد ملی مقابله با کرونا نیست. اما، باید به این درک از واقعیت برسیم که اگر نقش مردم دیده نشود، بسیاری از اتفاقات روی زمین خواهد ماند.

دوباشی با اشاره به برگزاری اولین جشنواره ملی روایت جهاد با محوریت کرونا، گفت: نگاه ما در این جشنواره، به زحمات و تلاش‌های مردم در اقصی نقاط کشور برای خلق روایت‌های کرونایی است.

وی ادامه داد: به مبارزه با کرونا می‌توان به عنوان یک جهاد نگاه کرد و نقش دولت‌ها در این جهاد، تسهیل گری است.

قائم مقام نهضت اجتماعی جوانان، افزود: منظور از تسهیل گری در مقابله با کرونا، این است که نقش مردم به درستی دیده شود.

وی گفت: این نگاه نباید یک نگاه سمبلیک باشد، بلکه باید به نقش مردم در مقابله با بحران کرونا، به درستی توجه کرد.

در ادامه، سالار شفق دبیر نخستین جشنواره ملی روایت جهاد با محوریت کرونا، به ابعاد مختلف این جشنواره اشاره کرد و افزود: فراخوان این جشنواره از ۲۲ خرداد ۹۹ کلید خورده و تا آخر مرداد، آثار ارسالی دریافت می‌شود و در نهایت تا پایان شهریور، ارزیابی‌ها از آثار ارسالی شکل می‌گیرد.

وی گفت: یکی از خروجی‌های جشنواره، تسهیل گری سوژه‌های کرونایی برای مستندسازی و تولید اثر است.

شفق با اشاره به دریافت آثار در ۱۱ قالب مختلف، افزود: دریافت آثار از طریق سایت جشنواره روایت جهاد و شبکه‌های اجتماعی صورت می‌گیرد. به طوری که تا کنون بیش از ۱۲۰۰ نفر و اثر در این زمینه شناسایی شده‌اند.

دبیر جشنواره ملی روایت جهاد با محوریت کرونا، ادامه داد: جوایز این رویداد در دو قالب انفرادی و تیمی اهدا می‌شود که در رده انفرادی، به ترتیب برای نفرات اول تا سوم، مبلغ سه میلیون، دو میلیون و یک میلیون تومان در نظر گرفته شده که همراه لوح سپاس اهدا می‌شود. در بخش تیمی نیز به ترتیب برای تیم‌های اول تا سوم، ۱۰ میلیون، ۷ میلیون و ۴ میلیون تومان در نظر گرفته شده است.

در ادامه قائم مقام نهضت اجتماعی جوانان، گفت: هدف ما از این جشنواره، تحقق نقش آفرینی مردم در حل مسائل و مشکلات و بحران‌ها است.

دوباشی افزود: درخواست ما از وزارت بهداشت این است که برای مجموعه‌های مردمی، لاین جدید باز کند. زیرا، سوالی که مطرح است، اینکه آیا مردم در فرایند کلی حضور دارند یا خیر.

وی گفت: بسیاری از گندزدایی ها در تهران اگر به واسطه حضور مردم نبود، اتفاق نمی‌افتاد. لذا، نقش رسانه‌ها به خصوص رسانه ملی در این بین، خیلی مهم است که این نقش آفرینی‌ها را برجسته سازند.

دوباشی افزود: صداوسیما باید فارغ از نگاه خبری به اتفاقات کرونا در کشور، نگاه هنری به این موضوع داشته باشد. فقط گزارش خبری کافی نیست.

خبر

تاثیر مثبت داروهای استاتین بر مبتلایان به کووید۱۹-

بررسی محققان چینی نشان داد: بیماران مبتلا به کووید-۱۹ که طی مراحل درمان در بیمارستان داروهای استاتین دریافت کرده‌اند وضعیت بهتری داشته‌اند.

در این بررسی آمده است: بیماران آلوده به کروناویروس که طی گذراندن مراحل درمان در بیمارستان‌های چین از داروهای استاتین مصرف کرده‌اند نسبت به بیمارانی که از این داروهای کاهنده فشار خون دریافت نکرده‌اند از وضعیت بهتری برخوردار بوده‌اند.

دراین بررسی مشخص شد: بیمارانی که داروی استاتین مصرف کرده‌اند کمتر در معرض مرگ ناشی از بیماری کووید-۱۹ قرار داشته و نیاز آنان به استفاده از دستگاه‌های تنفس مصنوعی کمتر بوده است. به گفته محققان احتمال مرگ ناشی از بیماری کووید-۱۹ در بیماران تحت مراقبت در بیمارستان که از داروهای استاتین مصرف کرده بوده‌اند حدود ۵.۵ درصد و در بیماران دیگر ۶.۸ درصد بوده است.

مدیرکل روابط عمومی سازمان بیمه سلامت:

نسخه‌الکترونیکی بیمه‌سلامت‌به طور جدی در حال اجرا است

مدیرکل روابط عمومی و امور بین الملل سازمان بیمه سلامت، گفت: طرح نسخه الکترونیکی پس از اجرای آزمایشی در سال گذشته، به طور جدی در سال ۹۹ در حال اجراست.

محمد هاشمی، درباره وضعیت اجرای طرح نسخه الکترونیکی که توسط سازمان بیمه سلامت اجرا می‌شود، افزود: اجرای آزمایشی طرح نسخه الکترونیکی در سال ۹۷ آغاز و در سال ۹۸ به طور آزمایشی و در راستای فراهم شدن زیرساخت‌های اجتماعی اجرایی شد. وی ادامه داد: برای اجرای طرح نسخه الکترونیکی جلسه‌هایی با انجمن داروسازان برگزار و نگرانی‌ها در زمینه پنل نسخه الکترونیکی با همکاری وزارت بهداشت برطرف شد. هاشمی بیان کرد: همچنین تلاش شد که پرداختی‌های نسخه الکترونیکی نیز نسبت به گذشته بهتر شود و در حال حاضر مطالبات اردیبهشت ماه ۹۹ هم در حال پرداخت است. از طرفی برای کسانی که از طریق این سامانه نسخه می‌پذیرند نیز مشوق‌های مالی در نظر گرفته شده است. وی تاکید کرد: دریافت وجه از مردم چون مبنای قانونی و حقوقی ندارد، امکان پذیر نخواهد؛ البته اگر مجلس تصویب کند، ممکن خواهد بود، هر چند که از صورت صلاحیت ما خارج است. مدیرکل روابط عمومی سازمان بیمه سلامت اظهار کرد: شیوع ویروس کرونا نیز زمینه‌ای برای تسریع اجرای طرح نسخه الکترونیکی فراهم کرده و سایر مراکز طرف قرارداد که به این طرح نپیوسته‌اند هم با این طرح همراه خواهند شد. در سایه همدلی باید مقابله با کرونا تسریع پیدا کند و بتوانیم از طریق تله مدیسین، مراجعه مردم به مراکز درمانی را به حداقل برسانیم.

جدول شماره ۱۳۳۳

افقی:
۱ - در تجارت به نوعی عملکرد گفته می شود که هم خریدار و هم فروشنده منافع داشته باشد - سرمربی قبلی سپیدرود رشت
۲ - نام کوچک پاستور - همدستان - جمع مزیت
۳ - جزیره ای در جنوب جزیره قشم با طبیعتی زیبا - دانشمند - گل چشم!
۴ - محموله - شهر بی دفاع! - نوبت نمایش فیلم - قبیله ای در کنار خزرج
۵ - خاک مرغوب - منطقه سرد روسیه - بدگمان نسبت به دیگران
۶ - مقابل تمام رخ - اقیانوس ساکت - جاروی شست و شو
۷ - محافظ بافت نرم نوک انگشتان - فراوانی - عقل و فهم
۸ - فرشینه - گازی که تنفس می کنیم - سمت راست
۹ - تنه درخت - پدر کارتون سازی جدید - قسمی چراغ
۱۰ - حرف ندا - میوه صددانه یاقوت - ناشناس
۱۱ - مهره ای در شطرنج - شجاع - لقب سلاطین پیشدادی
۱۲ - زمان مرگ - نام دخترانه - پیابی - خواهش نفس
۱۳ - آشنا - جزیره ایرانی استان هرمزگان در قلب آب‌های خلیج فارس - ورم کرده
۱۴ - شعله آتش - لزوم امری - دریاچه خوارزم
۱۵ - با مهارت تمام - دریای متلاطم

عمودی:
۱ - یکی از مراسم سنتی فرآیند ازدواج در ایران - معروف
۲ - گیاه رنگرزی - کوتاهترین فرم فعل - صنعتی در شعر
۳ - متفاوت با آن - از حبوب آشی - شهرستان
۴ - امر به آمدن - لگن ظرفشویی - طمع - منزل بزرگ
۵ - از زنان قدیسه عالم - شادباش - ضربه سر فوتبالیست
۶ - خودآرایی - تبرئه شده - گشادگی رگهای پا
۷ - الهه خورشید - هَکر - گاز کمیاب
۸ - پیشه تصویر بردار - اژدر مار - شیخ نشین امارات
۹ - خواب کودکانه - دربدری - قمر مشتری
۱۰ - دورنما - نتیجه - مرغابی
۱۱ - خار کتیرا - پدر شعر عرفانی - همنشین و همدم
۱۲ - شهر امام زاده اظهر در همدان - دریا - اندوه - بلندترین آبشار ایران
۱۳ - دوستان - شاعر منجم - هلهله شادی
۱۴ - روبیان - زمزمه کردن - طوفان همراه برف
۱۵ - گل ملی کشور پاکستان - یکی از دو سازمان انتظامی کشور فرانسه

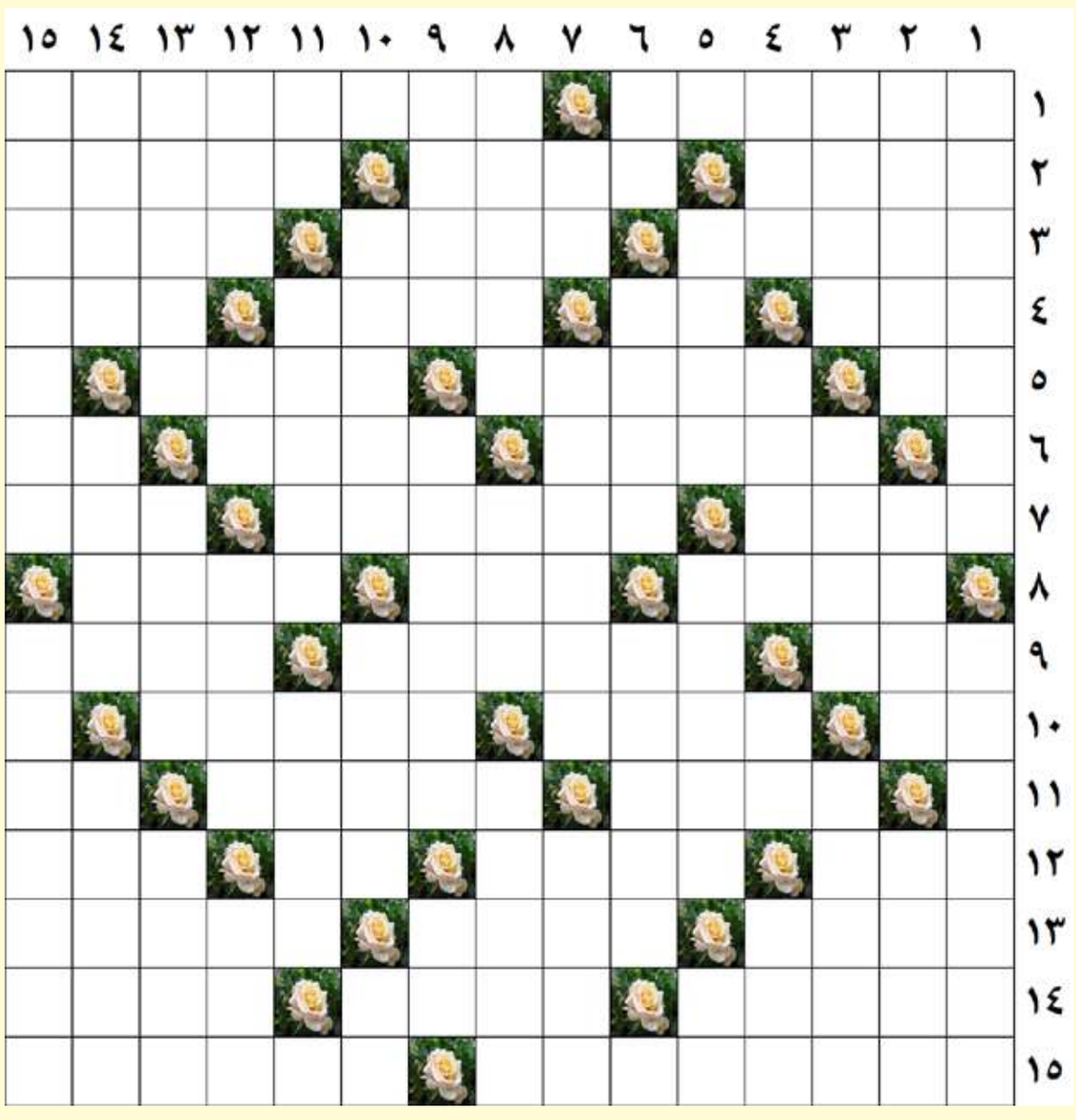

طراح: محمد ستارزاده

جدول شماره ۱۳۳۲

	۱	۲	۳	۴	۵	۶	۷	۸	۹	۱۰	۱۱	۱۲	۱۳	۱۴	۱۵
۱	ب	ی	م	ه	■	چ	ا	م	ع	ه	پ	ذ	ی	ر	ی
۲	و	س	ی	م	■	ا	ر	ا	د	■	ز	و	ا	ی	ا
۳	س	ا	ل	ا	م	■	م	م	س	ک	■	ب	ر	ا	ق
۴	ا	و	ه	■	ا	ن	■	ا	ی	ف	ا	■	ک	ل	و
۵	ن	ل	■	س	ی	م	ی	ن	■	ش	و	ل	ی	■	ت
۶	■	■	س	ر	ه	ن	ک	■	ی	و	س	ه	■	ر	ک
۷	ش	ه	ی	ن	■	م	ا	ل	ک	ی	ت	■	ک	و	ب
۸	گ	ا	ن	د	ی	■	ن	ر	د	■	ا	س	ل	ا	و
۹	ف	ل	ه	■	خ	ا	گ	ی	ن	ه	■	ع	ا	ق	د
۱۰	ت	و	■	ا	ر	س	ی	■	د	م	ا	د	م	■	■
۱۱	ا	■	گ	ر	ف	ت	■	ر	ه	ا	و	ی	■	ی	س
۱۲	ن	ه	ی	■	ت	ا	ب	و	■	م	پ	■	م	ا	خ
۱۳	گ	ا	ل	ن	■	د	ی	ا	ق	■	ک	ل	ی	س	ا
۱۴	ی	ک	ا	ی	ک	■	ت	ر	ا	س	■	ا	خ	م	و
۱۵	ز	ی	س	ت	ف	ن	ا	و	ر	ی	ر	ل	ی	ن	ت

روزنامه صبح ایران
کلید
یکشنبه ۸ تیر ۱۳۹۹ / شماره ۱۳۴۷ / سال هفتم

خبر

انتقال ویروس کرونا از طریق سیستم اب و فاصلاب امکانپذیر نیست

به گفته مدیر مرکز پالایش و نظارت بر کیفیت اب و فاضلاب استان اصفهان کیفیت آب شرب اصفهان کاملا مورد تایید و انتقال ویروس کرونا از طریق سیستم آب و فاضلاب منتفی است. فهیمه امیری در مورد انتقال ویروس کرونا از طریق سیستم آب و فاضلاب گفت: در مراحل تصفیه آب شرب کلرسنجی انجام میشود که این ویروس با میزان کمی از کلر کاملا بی اثر میشود و این در حالی است که مطابق دستور العمل وزارت بهداشت در تمام استان ها میزان کلر ورودی به اب افزایش یافته و میزان کلر ورودی به آب استان اصفهان به ۰/۸ درصد تنظیم شده است. امیری تاکید کرد: کیفیت آب شرب شرکت آب و فاضلاب استان اصفهان توسط ۲۱ آزمایشگاه میکروبی ۴ آزمایشگاه شیمیایی و ۲ آزمایشگاه بیولوژیک از لحاظ آلاینده ها شبانه روزی مورد پایش قرار میگیرد.

۵۳۵ میلیارد تومان سهم اردبیل از تسهیلات کرونایی

رحیمی، مدیرکل تعاون، کار و رفاه اجتماعی اردبیل گفت: سهم استان از محل تسهیلات کرونایی ۵۳۵ میلیارد تومان است که بر اساس اولویت به رسته فعالیت‌ها و کسب‌وکارهای آسیب‌دیده از کرونا پرداخت می‌شود. قاسم رحیمی اظهار کرد: اطلاعات نزدیک به ۲۱ هزار واحد اقتصادی که برای دریافت تسهیلات در سامانه کارا ثبت‌نام کرده‌اند پس از پالایش تائید شده است. وی افزود: سهم اردبیل از محل این منابع ۵۳۵ میلیارد تومان است که بر اساس اولویت به رسته فعالیت‌ها و کسب‌وکارهای آسیب‌دیده از کرونا پرداخت می‌شود. مدیرکل تعاون، کار و رفاه اجتماعی اردبیل عنوان کرد: اطلاعات افراد، اصناف و واحدهای متقاضی بر اساس رسته پس از تائید دستگاه اجرایی توسط ۱۵ بانک عامل که در سامانه انتخاب‌شده است پرداخت می‌شود. رحیمی ادامه داد: پرداخت تسهیلات در ۱۴ رسته فعالیت و بیش از ۲۰۰ حرفه خواهد بود که به‌واسطه شیوع ویروس کرونا آسیب‌دیده‌اند.

شرکت توزیع برق ایلام، رتبه برتر کشور در زمینه کاهش تلفات برق را کسب کرد



مدیر عامل شرکت توزیع برق استان ایلام گفت: استان ایلام در ارزیابی های صورت گرفته، رتبه برتر کشوری در زمینه کاهش تلفات برق شده است. مهندی "هادی شیرخانی "اظهار کرد: در نشستی که به صورت ویدیو کنفرانس با حضور وزیر نیرو و معاون وزیر نیرو در امور برق و مدیرعامل توانیر برگزار شد، پیرامون ارزیابی شرکت‌ها بر مبنای میزان تلفات برق بحث شد. وی ادامه داد: در این نشست از شرکت توزیع برق استان ایلام به عنوان شرکتی که توانسته است رتبه برتر کاهش، تلفات را کسب کند، نام برده شده است. این مسئول با بیان اینکه این ارزیابی در سال ۹۸ اجرایی شده است، اضافه کرد: این توفیق حاصل کار جمعی همکارانم در شرکت توزیع برق استان ایلام است.



مدیر کل پزشکی قانونی عنوان کرد:

سند تحول قوه قضائیه در راستای اجرای منویات رهبر معظم انقلاب و مهمترین برنامه این قوه است

قم ، دکتر حمید صدیقی آخا مدیر کل پزشکی قانونی استان قم، ضمن تبریک میلاد حضرت معصومه(س) و گرامیداشت هفته قوه قضائیه، این زمان را فرصت مغتنمی برای مجموعه قوه دانست تا خدمات خود را برای مردم تشریح کنند. وی با اشاره به دستور مقام معظم رهبری به رییس قوه در خصوص لزوم ایجاد تحول در قوه قضائیه، این موضوع را مهمترین برنامه قوه قضائیه دانست و تصریح کرد: در سازمان پزشکی قانونی نیز که بازوی کارشناسی و مجموعه ای علمی در دستگاه قضاست نیز این موضوع با جدیت در حال پیگیری است. دکتر صدیقی عنوان کرد: استفاده از ابزارهای بروز و تکنولوژی های جدید که باعث کاهش زمان رسیدگی و نیز کاهش هزینه برای مردم می شود همواره در دستور کار قرار دارد و به عنوان مثال استفاده از سیستم های ویدئوکنفرانس برای برگزاری جلسات کارشناسی در کمیسیون های پزشکی انجام می شود. مدیرکل پزشکی قانونی همچنین به انجام تبادلات با مراجع قضایی و انتظامی بصورت الکترونیکی اشاره کرد و افزود: استفاده از این روش باعث صرفه جویی در وقت و هزینه مراجعین شده و علاوه بر افزایش سرعت رسیدگی، از جعل گواهی ها نیز جلوگیری می کند. عضو شورای قضایی استان اعلام کرد: مهمترین وظیفه پزشکی قانونی انجام کارشناسی در پرونده های ارجاعی از مراجع قضایی است بطوریکه در نزدیک به یک سوم از پرونده های دادگاه ها، نظرات کارشناسی پزشکی قانونی به مقام قضایی در حل مسائل کمک می کند. وی افزود: در پزشکی قانونی نزدیک به ۸۵ درصد کار، مربوط به انجام معاینات بالینی است. کار در بخش متوفیات نیز بین سه تا پنج درصد از فعالیت های پزشکی قانونی را شامل می شود و مابقی هم مربوط به بخش کمیسیون های پزشکی و آزمایشگاه های پزشکی قانونی است. در ادامه دکتر صدیقی به ارائه آمار مراجعات به پزشکی قانونی در سال ۹۸ و مقایسه موارد مراجعه نسبت به سال قبل پرداخت و افزود: بیشترین نوع پرونده های ارجاعی به پزشکی قانونی مربوط به بررسی صدمات افراد در نزاع و درگیری است و پس از آن تصادفات جرحی در رتبه دوم از نظر تعداد قرار دارد.

جلسه پدافند غیر عامل سازمان ثبت احوال کشور برگزار شد

جلسه پدافند غیرعامل با حضور ریاست سازمان، سردار جلالی ریاست پدافند غیرعامل کشور، معاونین و مدیران ستاد سازمان و مدیران کل و اعضای ستاد پدافند غیرعامل ثبت احوال استان ها به صورت ویدئو کنفرانس برگزار شد. به گزارش دفتر روابط عمومی و همکاری های بین الملل، کمیته پدافند غیرعامل سازمان ثبت احوال کشور با حضور رئیس سازمان پدافند غیرعامل کشور، رئیس سازمان ثبت احوال کشور و جمعی از معاونین و مسئولان این دو سازمان و همچنین مدیران استانی سازمان ثبت احوال کشور به صورت ویدیو کنفرانس برگزار شد. سردار دکتر غلامرضا جلالی در این نشست؛ اظهار داشت: در پدافند غیرعامل ما چند موضوع اساسی شناخت دارایی ها، شناخت تهدیدات، شناخت اثر تهدید و شناخت آسیب پذیری ها و پیامدهای تهدید بر دارایی ها را در دستور کار داریم. وی با بیان اینکه با توجه به رشد فناوری و نقش آنها در ارائه خدمات به مردم، شاهد تغییر و تحول در ماهیت دارایی های ملی هستیم، افزود: در حالیکه ما در گذشته به دارایی فیزیکی (ساختمان و ابنیه) و غیرفیزیکی (جمعیت) متکی بودیم امروز با نوع جدیدی از دارایی ها سروکار داریم و آن دارایی های سایبری است. سردار دکتر جلالی مهمترین رویکرد پدافند غیرعامل برای سازمان ثبت احوال را در ابتدا پدافند سایبری و محافظت از پایگاه داده‌های هویت ملی کشور دانست و تصریح کرد: اگر اتصال این شبکه در سامانه به سایر شبکه‌ها صورت بگیرد با توجه به ماهیت آن که شبکه احراز هویت ملی است سطح اهمیت فراتر می‌رود و به سطوح حساس‌تری انتقال پیدا می کند زیرا بر دیگر سامانه‌ها نیز اثری جدی دارد.

اخبار ادارات استان گیلان

■ **رفع نشتی خط انتقال شرق گیلان از هدر رفت آب به میزان ۱۷۰ لیتر در ثانیه جلوگیری کرد**

به گزارش دفتر روابط عمومی و آموزش همگانی شرکت آب و فاضلاب استان گیلان، معاون بهره برداری و توسعه آب این شرکت از رفع نشتی خط انتقال شرق گیلان و جلوگیری از هدر رفت آب به میزان ۱۷۰ لیتر بر ثانیه خبر داد. مازیار غلامپور معاون بهره برداری و توسعه آب شرکت آب و فاضلاب استان گیلان با اشاره به اندازه¬گیری¬های انجام شده بر روی میزان دبی عبوری از خط انتقال آب شرق گیلان اظهار داشت: براین اساس مشاهده شد که مقدار قابل توجهی از آب در عبور از زیر بستر خمام رود به دلیل شکستگی لوله فولادی سایز ۱۲۵۰ میلیمتر به هدر می¬رود و وی فشار بالای خط، پوشش بتنی ضخیم پیرامون لوله، حجم زیاد آب عبوری از رود خانه و ساختار خاک بستر رود خانه را از مشکلات این رفع نشت اعلام کرد و افزود: همچنین به دلیل آب رسانی به شهرها و روستاهای سیاهکل، آستانه، لاهیجان و لنگرود توسط این خط انتقال، در صورت آسیب دیدگی آن حین عملیات رفع نشت و تخریب بتن، آب رسانی به این مناطق نیز به مدت طولانی مختل می¬شد. معاون بهره برداری و توسعه آب شرکت آب و فاضلاب استان گیلان در ادامه گفت: براساس هماهنگی های انجام شده مقرر شد تا عملیات رفع نشت خط انتقال در بستر خمام رود به صورت همزمان با پروژه اتصال مدول دوم تصفیه خانه بزرگ آب گیلان انجام پذیرد که پس از طرح موضوع در جلسه استانی با حضور معاونت امور هماهنگی استانداری استان گیلان و ارگان¬های ذیربط، با مسدود کردن مسیر کانال چپ سد سنگر و به حداقل رساندن دبی ورودی به رودخانه، عملیات اجرایی این پروژه آغاز شد ولی با تشریح روند اجرای پروژه تصریح کرد: در این پروژه ضمن ایجاد مسیر کنار گذر در رودخانه جهت هدایت آب ورودی، نسبت به گودبرداری، آبکشی ترانشه و تخریب پوشش ضخیم بتنی اطراف لوله اقدام شد و با آغاز پروژه اتصال مدول دوم تصفیه خانه که منجر به قطع جریان آب در خط انتقال شرق گیلان طی برنامه از پیش تعیین شده انجام شد، عملیات تکمیل تخریب بتن اطراف لوله ادامه یافت و محل نشت مشخص شد.

■ **ساخت ۲ باب مخزن ذخیره آب ۵۰ مترمکعبی در روستای سیاهکل**

به گزارش دفتر روابط عمومی و آموزش همگانی شرکت آب و فاضلاب سیاهکل، مدیر امور آب و فاضلاب سیاهکل از بهره برداری از ۲ باب مخزن ذخیره تا پایان تیرماه سال جاری به منظور تقویت فشار آب آشامیدنی روستای لیشک خبر داد. مقداد ابراهیمی مدیر امور آب و فاضلاب شهرستان سیاهکل گفت: ساخت ۲ باب مخزن ذخیره آب با ظرفیت ۵۰ مترمکعب با اعتباری بالغ بر ۳ میلیارد ریال از محل صندوق توسعه ملی با هدف افزایش ظرفیت ذخیره سازی آب شرب و متعادل سازی فشار شبکه در حال اجراست وی در ادامه افزود: با توجه به ۳ هزار متر لوله گذاری در جهت اجرای خط انتقال برای تقویت فشار آب روستای لیشک سیاهکل با ساخت و بهره برداری از این مخازن ۲۵۰ خانوار این روستا از فشار متعارف آب بهره مند خواهند شد.

■ **۷ لیتر بر ثانیه به ظرفیت آبدهی چاه روستای کوچیجال فومن افزوده شد**

به گزارش دفتر روابط عمومی و آموزش همگانی شرکت آب و فاضلاب استان گیلان، مدیر امور آبفای فومن از تعویض الکتروپمپ چاه روستای کوچیجال با راه اندازی مجدد و افزایش آبدهی آن به میزان ۷ لیتر در ثانیه خبر داد. وحید مهجور مدیر امور آب و فاضلاب فومن افزود: در پی اعلام مشترکین آب شرب روستای کوچیجال و کلرم مبنی بر کدورت و افت فشار آب، همکاران واحد بهره برداری در بازدید از چاه تأمین کننده آب این روستاها، نسبت به تعویض الکتروموتور ۱۸/۵ کیلووات و پمپ مدل ۲۳۳/۱۰ اقدام نمودند. مدیر امور آب و فاضلاب فومن بابیان اینکه، عملیات تعویض الکتروپمپ چاه مذکور ۷ ساعت بطول انجامید افزود: پس از مراحل تست و تخلیه با آبدهی حدود ۷ لیتر در ثانیه به خط انتقال روستاهای اشاره شده ۱۷۰ فقره اشتراک از آن بهره مند شدند.

■ **برگزاری اولین نشست شورای هماهنگی وزارت نیرو در استان گیلان به ریاست مدیرعامل آبفای گیلان**

به گزارش دفتر روابط عمومی و آموزش همگانی، اولین نشست شورای هماهنگی مدیران ارشد وزارت نیرو در استان گیلان در محل تصفیه خانه بزرگ آب گیلان برگزار شد. حسینی مدیرعامل آب و فاضلاب گیلان و رئیس جلسه شورای هماهنگی در این رابطه گفت: هدف این نشست هماهنگی و همکاری دستگاههای حوزه‌ی وزارت نیرو در استان گیلان، برای راه‌اندازی فاز دوم تصفیه خانه بزرگ آب گیلان و همچنین تمهیدات لازم برای عبور از پیک مصرف آب و برق در تابستان پیش رو و مصارف بهداشتی مقابله با کرونا است. وی ضمن قدردانی از زحمات مهندس بلبل آبادی ریاست سابق شورای هماهنگی و مدیر عامل برق منطقه‌ای، از سایر مدیران صنعت آب و برق از جمله مهندس رنجبر مدیر عامل آبفای روستایی و مهندس طالبی مدیر عامل شرکت توزیع برق نیز قدردانی کرد. رئیس شورای هماهنگی آب و برق گیلان در ادامه ضمن درخواست از اعضای شورا در مورد مصوبات بجامانده از سال گذشته و ارسال ریسک های حوزه خود به دبیرخانه شورا گفت: در صورت نیاز این اطلاعات در جلسه استانداری و مجمع نمایندگان، مطرح خواهد شد تا امکان اتخاذ تصمیمات مورد نیاز و راهکارهای لازم میسر گردد. در این جلسه مقرر شد مسئولین بیمه شرکت‌ها برای انتخاب بیمه گر مطلوب، نشست مشترک برگزار نمایند.

■ **مدیر شرکت ملی پخش فرآورده‌های نفتی منطقه گیلان خبر داد: بالغ بر ۷۰ میلیون لیتر صرفه جوئی بنزین در گیلان در سه ماهه بهار امسال**

مدیر شرکت ملی پخش فرآورده های نفتی منطقه گیلان، علی اصغر عباسی، ضمن اعلام مصرف ۷۵ میلیون و ۲۴۶ هزار متر مکعبی مصرف CNG در سه ماهه ابتدای امسال گفت: «این میزان مصرف CNG و سوخت پاک در سال گذشته گفت: «مصرف cng از ابتدای فروردین تا پایان خرداد ماه سال جاری مجموعاً ۷۵ میلیون و ۲۴۶ هزار متر مکعب بود که این میزان نسبت به مدت مشابه سال گذشته با چهار درصد رشد مواجه بوده است.» مدیر منطقه گیلان همچنین افزود: «متوسط مصرف روزانه CNG در سه ماهه امسال ۹۰۰ میلیون متر مکعب بوده که از طریق ۱۰۰ باب جایگاه CNG (۲۸ باب دو منظوره و ۶۲ باب تک منظوره) در سطح استان توزیع می شود.» گفتنی است جایگزینی سوخت پاک CNG به جای بنزین برای صرفه اقتصادی و کاهش آلاینده های زیست محیطی و از عمده اهداف شرکت ملی پخش فرآورده های نفتی ایران است که در قالب ۲۳۰۰ باب جایگاه CNG در سطح کشور عرضه می شود و گیلان با دارا بودن ۱۰۰ باب جایگاه در رتبه ششم از نظر تعداد قرار دارد.

■ **در آستانه فصل تابستان؛ تامین سوخت دوم نیروگاههای گیلان با سرعت بیشتری پیگیری می شود**

در آستانه شروع فصل تابستان و بر آوردهای احتمالی مبنی بر افزایش مصرف برق در استان جلسه مشترکی با حضور مسئولین نفت، گاز، برق استان و مدیران عامل نیروگاههای تامین برق استان به میزبانی شرکت ملی پخش فرآورده های نفتی منطقه گیلان برگزار شد. به گزارش روابط عمومی شرکت ملی پخش فرآورده های نفتی منطقه گیلان ؛ با توجه به اینکه ذخیره سازی و تکمیل ظرفیت سوخت دوم نیروگاهها (نفتگاز) در اولویت دستور کار شرکت قرار دارد، بیش از ۵۰ درصد این ذخیره سازی ها توسط شرکت ملی پخش فرآورده های نفتی منطقه گیلان انجام شده و با ادامه روند ذخیره سازی نگرانی برای تامین سوخت وجود ندارد. همچنین در این نشست مشترک برلزوم همکاری های لازم شرکت ها برای تامین پایدار سوخت نیروگاه در تابستان و تولید برق مطلوب علی الخصوص در زمان قطعی برق تاکید و برنامه ریزی لازم صورت گرفت.

■ **آبگیری سد مخزنی پلرود رودسر تا پایان سال ۹۹**

فرماندهٔ قرارگاه سازندگی خاتم الانبیا(ص) در بازدید از سد در حال ساخت پلرود گفت: سد مخزنی پلرود رودسر تا پایان سال ۹۹ آبگیری می شود. سعید محمد فرمانده قرارگاه سازندگی خاتم الانبیا(ص) در بازدید از سد در حال ساخت پلرود رودسر با بیان اینکه قرارگاه سازندگی خاتم الانبیا به لحاظ تکنیکی و توانمندی های فنی و مهندسی سرآمد بوده و بدون نیاز به شرکت ها یا ابزار و امکانات خارجی با تکیه بر توانمندی های داخلی امکان ساخت هر نوع سد را دارد گفت: این امر طی سال های گذشته در کشور محقق شده است. سعید محمد گفت: استان گیلان ۵۴ رودخانه دارد که از این رودخانه ها هر ساله میلیاردها متر مکعب آب شیرین به دریا می ریزد که این امر سیلاب هایی را به همراه داشته و خسارات زیادی را هم وارد می کند ضمن اینکه کشاورزان منطقه در فصل زراعی به این آب نیاز دارند از سویی دیگر این آب را تامین می کند. مهندس وحید خرّمی مدیر عامل شرکت آب منطقه ای گیلان نیز در این بازدید با اعلام خبر پیشرفت فیزیکی حدود ۷۳ درصدی عملیات ساخت سد مخزنی پلرود شهرستان رودسر اظهار داشت: با تکمیل این پروژه امکان آبیاری ۲۷ هزار هکتار از اراضی شالیکاری و باغات شهرستان های رودسر و املش و تأمین آب شرب ۷ شهر بزرگ شرق گیلان فراهم می شود. مدیر عامل شرکت آب منطقه‌ای گیلان تأمین آب شرب شهرهای رحیم آباد، رودسر، لنگرود، واجارگاه، کلاچای، املش و کومله به میزان ۴۰ میلیون مترمکعب در سال را با استفاده از ظرفیت سد پلرود مورد تأکید قرار داد و عنوان کرد: علاوه بر کارکردهای یاد شده با تکمیل سد پلرود تأمین انرژی برق آبی به میزان ۷۰ گیگاوات در ساعت برای یک مزرعه پرورش ماهی در ایکا و تأمین آب شرب و کشاورزی استان اعلام کرد و بابیان اینکه مطالعات اولیه آن از سال ۵۶ آغاز شده است تصریح کرد: مطالعات تکمیلی این پروژه نیز بین سال های ۶۲ لغایت ۸۴ خاتمه یافت و در سال ۸۶ مصوبه کمیته تخصصی وزارت نیرو توسط شرکت سهامی آب منطقه‌ای گیلان اخذ شد. وی ارتفاع سد پل رود را ۱۰۰ متر، حجم مخزن آن را ۱۳۲ میلیون مترمکعب و حجم تنظیم سالانه آن را نیز ۲۰۵ میلیون مترمکعب دانست و در تشریح بیشتر وضعیت این طرح ابراز داشت: عملیات اجرایی پروژه عظیم سد مخزنی پل رود رودسر از سال ۸۹ و در ۷ کیلومتری شهر رحیم آباد این شهرستان آغاز شده است. مدیر عامل شرکت آب منطقه‌ای گیلان از کاهش سهم گیلان از آورد رودخانه سفیدرود به واسطه احداث سدهای متعدد در استان های بالادست خبر داد و گفت: سد پلرود علاوه بر تأمین کامل نیازهای آبی شهرستان رودسر، تأمین کمبود آب بخش زیادی از اراضی انتهایی شبکه آبیاری سفیدرود در شهرستان لنگرود را نیز بر عهده دارد. مهندس خرّمی نوع سد مخزنی پلرود را سد خاکی با هسته نفوذ ناپذیر (GC) اعلام کرد و بابیان اینکه سطح زیر کشت اراضی شالیکاری پس از اجرا و تکمیل این طرح به ۱۸ هزار و ۷۲۰ هکتار می رسد عنوان کرد: حجم کل مخزن سد پلرود ۱۳۲ میلیون مترمکعب و مساحت حوزه آبریز طرح نیز بالغ بر هزار و ۶۳۴ کیلومتر مربع تخمین زده می شود. وی با اشاره به اینکه در صورت تکمیل و بهره برداری از سد مخزنی پلرود امکان تأمین ۱۴۶ میلیون مترمکعب آب در بخش کشاورزی و ۴۰ میلیون مترمکعب در حوزه آب شرب و صنعت فراهم می شود افزود: سد مخزنی پل رود رودسر پیشرفت کار خوبی دارد و امیدواریم بر اساس تفاهم نامه فی مابین سازمان برنامه بودجه کل کشور، وزارت نیرو و قرارگاه خاتم الانبیا(ص)، این سد در پایان سال ۱۳۹۹ آبگیری آزمایشی شود.

■ **توسط مدیر عامل شرکت آب منطقه‌ای گیلان انجام شد: بازدید از وضعیت آبرسانی به شالیزارهای روستای چمنستان شهرستان املش**

رئیس هیأت مدیره و مدیرعامل شرکت آب منطقه‌ای گیلان از وضعیت آبرسانی به شالیزارهای روستای چمنستان شهرستان املش بازدید کرد. به گزارش روابط عمومی شرکت آب منطقه ای گیلان؛ مهندس وحید خرّمی مدیر عامل شرکت آب منطقه ای گیلان به دعوت محمد رنجبر نیاول فرماندار شهرستان املش از نزدیک در جریان مشکلات کم آبی کشاورزان برنجکار در روستای چمنستان قرار گرفت. در این بازدید مهندس خرّمی دستورات لازم را جهت برطرف نمودن مشکلات موجود صادر نمود که در اسرع وقت نسبت به آن اقدام گردد.

■ **معارفه سرپرست بنیاد مسکن شهرستان لاهیجان**

باحضور محمدآکبرزاده مدیر کل بنیاد مسکن انقلاب اسلامی گیلان، اسماعیل میرغضنفری فرماندار لاهیجان وعظیم نوربخش معاون پشتیبانی، سرپرست بنیاد مسکن انقلاب اسلامی شهرستان لاهیجان معرفی شد. مدیر کل بنیاد مسکن انقلاب اسلامی استان در ابتدای این جلسه، ضمن تقدیر از مساعدتهای ویژه فرماندار به حساب ۱۰۰ حضرت امام (ره) و بنیاد مسکن انقلاب اسلامی گفت: شهرستان لاهیجان در منطقه شرق استان دارای جایگاه ویژه است و وظایف اداری بنیاد مسکن در شهرستان هم دارای اهمیت خاص می باشد. اکبرزاده اظهار امیدواری کرد: کمی و کاستی ها بافعالیت گزاری در برنامه ششم توسعه به نقطه بهینه برسد. فرماندار لاهیجان، ضمن قدردانی از تلاشهای صادقانه مهندس نبوی مدیر سابق و عملکرد مثبت این نهاد گفت: بنیاد مسکن با فرمان تاریخی حضرت امام خمینی (ره) تاسیس گردیده و بر این اساس دارای پشتوانه مردمی بوده است. در ادامه میرغضنفری به سرپرست جدید شهرستان چند توصیه کرد. در پایان این جلسه ضمن تقدیر و تشکر از زحمات و تلاش های «سیدضیاء نبوی» مدیر سابق اداره بنیاد مسکن لاهیجان «محمد عباسی» به عنوان سرپرست این اداره معرفی شد.

■ **نشست تشکل کانون مهدهای کودک استان با مدیر کل بهزیستی گیلان**

نشست تشکل کانون مهدهای کودک استان با حضور دکتر نحوی نژاد مدیر کل بهزیستی، حجت الاسلام حمید نادم مسئول روابط عمومی، دکتر توکلی فرد مشاور مدیر کل، دکتر بیلاق بیگی کارشناس مسئول امور کودکان واعضای هیئت مدیره کانون استان وجمعی از موسسین مهدهای کودک برگزار شد در این جلسه ضمن ارائه گزارش بیلان کاری کانون در سال ۹۸، در خصوص عملکرد کانون و اقدامات انجام شده جهت حمایت و پایداری مهدهای کودک در ایام کرونا توضیحاتی را ارائه نمودند. چالشها و مشکلات موجود مطرح و راهکارهایی برای عبور از آن تمهید گردید. دکتر نحوی نژاد مدیر کل بهزیستی گیلان در این نشست تاکید نمودند که با توجه به اهمیت آموزش و پرورش کودکان و امر تعلیم و تربیت که یکی از مهمترین فعالیتها در حوزه کودکان است، پرداختن و توجه به موضوعات مهدهای کودک در سازمان بهزیستی از اهمیت قابل توجهی برخوردار است.

■ **افزایش همکاری های قرارگاه خاتم الانبیاء با دانشگاه علوم پزشکی گیلان**

در نشست مشترک هیئت رئیسه دانشگاه علوم پزشکی گیلان با معاونین و مدیران قرارگاه سازندگی خاتم الانبیاء بر افزایش همکاری ها با علوم پزشکی گیلان تاکید و قرارگاه نیز با وجود فراهم بودن شرایط، بر اجرای سریع پروژه های سلامت گیلان اعلام آمادگی کرد. نشست مشترک هیئت رئیسه دانشگاه علوم پزشکی گیلان با مدیران فنی و معاونین اجرایی قرارگاه سازندگی خاتم الانبیاء(ص) در برخش ابنیه بیمارستانی، با محوریت آغاز فاز مطالعاتی، طراحی و احداث چندین طرح عمرانی بزرگ حوزه سلامت گیلان برگزار شد. دکتر ارسلان سالاری، رئیس دانشگاه علوم پزشکی گیلان در این نشست مشترک ضمن تشکر و قدردانی از زحمات قرارگاه سازندگی خاتم الانبیاء(ص)، اظهار کرد: با توجه به ضعف ها و مشکلاتی که در حوزه زیرساخت بخش درمان گیلان وجود دارد، استفاده از ظرفیت قرارگاه سازندگی خاتم الانبیاء(ص) به شدت احساس می شود. وی با اشاره به وجود ضعف زیرساخت های درمانی در گیلان در ارائه خدمت به بیماران، افزود: ضعف زیرساختها و کمبود فضای درمانی در گیلان در بحران شیوع کرونا خود را نشان داد و از این رو باید تلاش کرد تا بتدا زیرساخت های درمانی در گیلان تقویت شود. رئیس دانشگاه علوم پزشکی و خدمات بهداشتی و درمانی گیلان با بیان اینکه در کنترل کرونا و مهار نسبی آن، بسیاری از دستگاه ها از جمله سپاه و بسیج با راه اندازی بیمارستان های صحرایی به کمک کادر سلامت آمدند، گفت: پس از همکاری های سپاه از جمله سردار عبدالله پور با دانشگاه علوم پزشکی گیلان در ایام کرونا، پیشنهاد شد تا همکاری این دانشگاه با قرارگاه سازندگی خاتم الانبیاء(ص) به جهت تقویت زیرساخت های درمانی، بیشتر شود. دکتر سالاری همچنین با برشمردن ضعف های عمده در زیرساخت های درمان و ضرورت بازسازی و احداث ابنیه جدید از جمله در بیمارستان پورسینا و رازی، خاطرنشان کرد: در بیمارستان پورسینا و رازی، برخی از ابنیه، قدمتی بالای ۱۰۰ سال داشته و در عین حال دانشکده پزشکی سایت لاکان رشت بالای ۲۵ سال است که راهاندازه امادر تلاشیم از ظرفیت قرارگاه سازندگی خاتم الانبیاء(ص) برای از سرگیری احداث آنها استفاده شود. رئیس دانشگاه علوم پزشکی گیلان همچنین از جلسه ای مشترک با وزیر بهداشت و همچنین رئیس سازمان برنامه و بودجه در آینده نزدیک خبر داد که قرار است در خصوص احداث و طرح های توسعه مراکز درمانی و آموزشی دانشگاه علوم پزشکی گیلان تصمیم گیری و در اجرای آنها تسریع شود. امیر محمد نوری، مدیر پروژه های بیمارستانی قرارگاه سازندگی خاتم الانبیاء(ص) نیز در این نشست مشترک با اشاره به ورود تازه این قرارگاه به مبحث بیمارستان سازی و تکمیل زیرساخت های درمانی در کشور، اظهار کرد: قبل از ورود رسمی قرارگاه سازندگی خاتم الانبیاء(ص) به پروژه های بیمارستانی، در حوزه طراحی پروژه های بیمارستانی مشکل داشتیم اما با تدبیر دکتر محمد، فرمانده قرارگاه سازندگی خاتم الانبیاء(ص)، موسسه برای طراحی پروژه های بیمارستانی ایجاد شده که بسیار متمم ثمر بوده و توانسته ایم چندین بیمارستان بزرگ را در کشور احداث و به مرحله بهره برداری برسانیم. وی با بیان اینکه قرارگاه سازندگی خاتم الانبیاء(ص) تاکنون هر پروژه ای را که متقبل شده، توان اجرایی دقیق و با رعت آن را داشته، افزود: حداقل و حداکثر زمان احداث بیمارستان در کشور بین هفت تا ۴۰ سال بوده اما قرارگاه خاتم الانبیاء توانسته بیمارستان ها از جمله بیمارستان رازی در تهران را طی سه سال احداث و به بهره برداری برساند. مدیر پروژه های بیمارستانی قرارگاه سازندگی خاتم الانبیاء(ص) بر لزوم اولویت بندی طرح های عمرانی دانشگاه علوم پزشکی گیلان تأکید کرد و گفت: دانشگاه علوم پزشکی گیلان طرح های احداث، توسعه و بهسازی بیمارستان ها را در دست اقدام دارد که باید با بررسی وضعیت بودجه، توان دانشگاه و فرصت باقی مانده طرح ها با اولویت در دستور کار قرار بگیرد. نوری از اجرایی شدن سریع و نتیجه بخش طرح های احداث و توسعه زیرساخت های درمانی در گیلان خبر داد و گفت: طرح هایی که دانشگاه علوم پزشکی گیلان از قرارگاه خواسته یا توجه به وجود زمین، نقدینگی تامین شده و ظرفیت های ملی متمرکز، پیش بینی می شود با دقت و سرعت بالایی آغاز و در زمانی معین به اتمام برسد. احداث بخش اورژانس پورسینا در راستای تبدیل شدن به بیمارستان جنرال یکی از طرح های بزرگ دانشگاه علوم پزشکی گیلان است. در این طرح عام المنفعه اهدافی همچون تبدیل شدن مرکز آموزشی درمانی پورسینا به یک مرکز آموزشی و درمانی جنرال، احداث و ساماندهی بخش اورژانس مطابق با استاندارد های بیمارستان ایمن، بهبود روابط درون بخشی و میان بخشی، برطرف کردن کمبود بخش های بستری داخلی در جهت جنرال شدن و همچنین خدمات رسانی به بیماران تروما توسط هلی پد دنبال می شود. اورژانس مرکز پورسینا در دو طبقه با زیربنای ۳۸۰۰ مترمربع هم اکنون در دست مناقصه بوده و طبق پیش بینی ها ۳۲ هزار و ۳۰۰ میلیون تومان اعتبار برای ساخت و بهره برداری آن برآورد اولیه شده است. برای مرکز جنرال پورسینا نیز هشت طبقه با زیربنای ۱۵ هزار و ۲۰۰ مترمربع پیش بینی شده که این پروژه نیز در دست مناقصه بوده و کارشناسان هزینه ای بالغ بر ۱۲۹ هزار میلیون تومان برای آن پیش بینی کرده اند. تجدید بنای بیمارستان رازی با قابلیت استفاده از استعداد تجاری نیز از دیگر پروژه هایی است که دانشگاه علوم پزشکی گیلان در دست احداث دارد. طرح تجدید بنای بیمارستان رازی در هشت طبقه با زیربنای ۳۵ هزار مترمربع طراحی شده و مطابق پیش بینی برآورد اولیه ۲۹۷ هزار میلیون تومان هزینه در بر خواهد داشت. همچنین دانشکده پزشکی سایت لاکان با پنج طبقه و با زیربنای ۲۳ هزار مترمربع با پیشرفت فیزیکی ۲۳ درصد احداث شده و برای نهایی شدن نیازمند ۱۲۶ هزار و ۵۰۰ میلیون تومان و علاوه بر آن بیمارستان ۸۰۰ تختخوابی نیز در سایت لاکان در ۹ طبقه با ۷۰ هزار مترمربع در دست طراحی بوده و پیش بینی برآورد هزینه آن ۶۸۰ هزار میلیون تومان است. گفتنی است روز گذشته (چهارشنبه)، دکتر سعید محمد، فرمانده قرارگاه سازندگی خاتم الانبیاء(ص) به همراه دکتر سالاری، رئیس دانشگاه علوم پزشکی گیلان از طرح های احداث و توسعه بیمارستان های رازی، پورسینا و سایت لاکان بازدید کرده بودند.

خبر

متخلفان کالا و خدمات در قم ۲۶۴ میلیارد تومان جریمه شدند



مدیرکل تعزیرات حکومتی استان قم گفت: در طول یک سال گذشته تاکنون متخلفین کالا و خدمات در قم، ۲۶۴ میلیارد تومان جریمه شدند. قم، مهدی ریاضی در جمع خبرنگاران به مناسبت هفته بزرگداشت قوه قضائیه اظهار داشت: تعزیرات حکومتی در واقع دادگاهی برای تعیین اجرای احکام متخلفان اقتصادی و اصناف در رابطه با کالا و خدمات است و ما در کنترل و نظارت و کشف تخلف دارای وظیفه نیستیم. مدیرکل تعزیرات حکومتی استان قم افزود: گرانفروشی، تقلب، کم فروشی و عدم درج قیمت و عدم صدور فاکتور، احتکار و فروش اجباری و عدم اجرای ضوابط از جمله تخلفاتی است که مشمول مجازات است. وی تصریح کرد: مجازات در این پرونده‌ها شامل جزای نقدی، قطع سهمیه، نصب پارچه، تعطیلی صنف و لغو پروانه است، در جهت شناسایی متخلفان، گشت‌های مشترکی نیز با سازمان صمت در سطح شهر داریم. ریاضی بیان کرد: در طول یک سال گذشته در رابطه با کالا و خدمات خدمات ۸ هزار و ۵۰۰ پرونده وارد شعب تعزیرات قم و ۹۹ درصد از آن‌ها مختومه شده و در نهایت در طول یک سال گذشته تاکنون متخلفین کالا و خدمات در قم، ۲۶۴ میلیارد تومان جریمه شدند. وی خاطرنشان کرد: در حوزه بهداشت، دارو و درمان ۹۳۹ پرونده به تعزیرات حکومتی ارسال شد که ۹۳۴ از آنها مختومه و برای متخلفین جریمه ۲۷۵ میلیون تومانی تعیین شد. مدیرکل تعزیرات حکومتی استان قم عنوان کرد: در این مدت در اجرای احکام تعزیرات حکومتی قم، ۶ هزار و ۱۷ پرونده ارسال شد که ۵ هزار و ۹۰۸ پرونده شامل ۹۸ درصد از آن‌ها مختومه شده‌است. وی گفت: در حوزه قاچاق کالا و ارز نیز از یک هزار و ۱۱۱ پرونده ارسال شد که در این میان ۹۸ درصد مختومه و ۷۰ میلیارد تومان رای برای متخلفین صادر شده‌است. ریاضی تصریح کرد: اجرای احکام قاچاق کالا و ارز از ۳۷۶ پرونده وارد شده تنها یک پرونده باقی ماند و ۷ میلیارد و ۷۰۰ میلیون تومان جریمه صادر شده‌است. وی افزود: با توجه به اهمیت کنترل بازار خورو، در سه ماه

روزنامه صبح ایران
کلید
یکشنبه ۸ تیر ۱۳۹۹ / شماره ۱۳۴۷ / سال هفتم

خبر

سخنگوی باشگاه ذوب آهن:

لوکا بوناچیچ سرمربی ذوب آهن شد

سخنگو و عضو هیئت مدیره باشگاه ذوب آهن از انتخاب لوکا بوناچیچ به عنوان سومین سرمربی تیم فوتبال این باشگاه در این فصل خبرداد.

احمد جمشیدی اظهار کرد: بعد از جلسه هیئت مدیره باشگاه ذوب آهن که روز چهارشنبه ۴ تیرماه برگزار شد، در جریان آن گزینه های مختلف هدایت تیم فوتبال مورد بررسی قرار گرفتند.

وی ادامه داد: جمع بندی بین دو گزینه یک مربی ایرانی و یک مربی خارجی به پایان رسید و در نهایت طی دو روز گذشته و بررسی های لازم نهایتا با لوکا بوناچیچ به تفاهم رسیدیم تا هدایت این تیم را تا پایان فصل بر عهده بگیرد.

جمشیدی افزود: لوکا در تمرین تیم فوتبال ذوب آهن حضور داشت و تمرینات بازیکنان را برای بازی مقابل شهرخودرو زیر نظر گرفت و در سفر تیم به مشهد نیز تیم را همراهی خواهد کرد.

تعیین زمان انتخابات فدراسیون جهانی وزنه برداری

هیات اجرایی فدراسیون جهانی وزنه برداری تصویب کرد انتخابات جهانی در ژانویه ۲۰۲۱ برگزار شود.

اورسلا پاپاندرئا رییس موقت فدراسیون جهانی در پیامی مهمترین تصمیمات هیات اجرایی را عنوان کرد. او گفت: با توجه به لزوم برگزاری انتخابات فدراسیون جهانی در اسرع وقت، هیات اجرایی چند جلسه در مورد مکان و زمان برگزاری انتخابات به بحث پرداخت و با توجه به شیوع ویروس کرونا بحث های زیادی صورت گرفت. در نتیجه هیات اجرایی تصویب کرد زمان کنگره انتخاباتی ژانویه ۲۰۲۱ در لوزان سوئیس باشد. ما بسیار هیجان زده هستیم که نمایندگان کشورها بتوانند شهر زیبایی که مقر کمیته بین المللی المپیک است و همچنین دفتر جدید فدراسیون جهانی را ببینند. پیش نویس سیاست های جدید مبارزه با دوپینگ را نیز برای تصویب به وادا ارسال کرده ایم چراکه برخی مقررات نیاز به اصلاحات داشت.

نایب رییس فدراسیون کشتی:

منتظر مجوز وزارت ورزش برای برگزاری مسابقات هستیم

نایب رییس زنان فدراسیون کشتی با بیان اینکه برای برگزاری مسابقات منتظر مجوز وزارت ورزش و جوانان هستیم، گفت: قرار بود مسابقات قهرمانی کشوری را در مرداد برگزار کنیم اما هنوز اجازه فعالیت به ما داده نشده است.

فاطمه درخشانی اظهار داشت: هنوز اجازه فعالیت در کشتی به ماه داده نشده است. قرار بود که اتحادیه جهانی کشتی تقویم مسابقات را در تیر ماه اعلام کند اما با بحران کرونا برنامه مسابقات را ۱۰ شهریور عنوان میکنند. وی افزود: با توجه به چنین وضعیتی هنوز اجازه‌ای برای فعالیت در کشتی صادر نشده است. قرار بود در مردادماه مسابقات قهرمانی کشوری کشتی آلیش برگزار شود اما متاسفانه هنوز چیزی اعلام نشده است. فدراسیون نیز براساس همان تقویمی که برای مسابقات در نظر گرفته است، پیش می‌رود. اگر اجازه فعالیت در کشتی را بدهند، این مسابقات در همان تاریخ مشخص شده برگزار می‌شود. نایب رییس زنان فدراسیون کشتی عنوان کرد: در تقویم اتحادیه جهانی کشتی تاریخ دقیق مسابقات جهانی کشتی آلیش در ترکیه را هنوز تعیین نکردند. فقط عنوان شد که در آذر ماه این مسابقات برگزار می‌شود. با توجه به چنین شرایطی به طور کل برنامه مسابقات اتحادیه جهانی تغییر می‌کند و کرونا همه چیز را تحت شعاع قرار می‌دهد. وی ادامه داد: چون هنوز چیزی به ما اعلام نکرده اند، همچنان منتظر هستیم تا پس از کسب مجوز از وزارت ورزش و جوانان مسابقات و تمرینات داخلی را آغاز کنیم. در این مدت نیز ملی‌پوشان زیر نظر مونا میرزایی سرپرست تیم ملی تمرین می‌کنند. وی برنامه‌های لازم را در اختیار آنان می‌گذارد. درخشانی یادآور شد: باشگاه‌های کشتی هنوز اجازه فعالیت ندارند و این رشته نیز ورزشی تن به تن است و کشتی‌گیران اکنون می‌توانند در فضای باز یا در منزل تمرین کنند.

وزیر ورزش: از برنامه‌های توسعه‌ای فدراسیون تنیس حمایت می کنیم



مسعود سلطانی‌فر وزیر ورزش در دیدار با مسئولان فدراسیون تنیس به اهمیت توسعه رشته تنیس روی میز در بین مردم تاکید کرد و گفت: وزارت ورزش از برنامه‌های توسعه‌ای فدراسیون تنیس حمایت خواهدکرد.

در این دیدار داود عزیزی، رییس فدراسیون تنیس گزارشی از وضعیت موجود این رشته و شرایط کنونی تنیس ایران در قاره آسیا همراه با گزارشی از برنامه‌های این فدراسیون ارائه کرد. وزیر ورزش و جوانان نیز رشته تنیس را، رشته ای مهیج و پرطرفدار بین جوانان و خانواده‌ها عنوان کرد و بر ظرفیت کنونی این رشته در ایران و برخورداری از استعدادهای خوب در نقاط مختلف کشور تاکید کرد.



نایب قهرمان سابق وزنه برداری جهان:

برای المپیک توکیو آماده نبودیم

نایب قهرمان سابق وزنه برداری جهان گفت: تعویق المپیک می تواند فرصت باشد که وزنه برداران ما بهتر آماده شوند و می تواند برای ما اتفاق خوبی باشد.

سعید علی‌حسینی درباره اینکه تعویق یک ساله المپیک چقدر می تواند بر روی نتیجه گرفته وزنه بردران ایران در توکیو تاثیر گذار باشد، بیان کرد: سال ۲۰۱۹ آنطور که باید، نتوانستیم برای المپیک آماده شویم. سهراب مرادی، کیانوش رستمی ،علی هاشمی و علی داودی شانس های ما برای رفتن به المپیک هستند که سه نفر آسیب دیدگی داشتند و داودی هم به رکوردهای ایده ال ویختگی کامل نرسیده بود. از این رو قطعا تعویق المپیک می تواند فرصتی باشد که کتف سهراب مرادی بهتر شود، کیانوش رستمی به سطح خوبی برسد و علی داودی هم آماده تر شود. از اوضاع علی هاشمی اطلاعی ندارم اما می‌دانم که او تنها در شرایط اردویی، می تواند خیلی خوب تمرین کند و باید به او بیشتر رسیدگی شود چون تمرین در خانه با توجه به امکانات کم و هزینه هایی که وجود دارد، خیلی سخت است. همچنین امکانات در تهران نسبت به شهرهای دیگر خیلی فرق می کند.

او ادامه داد: در کل احساس می کنم تعویق المپیک برای وزنه برداری می تواند خوب باشد هر چند کشورهای دیگر هم از این فرصت استفاده می کنند اما سطح وزنه برداران ما بالا است و می‌توانند میزان آمادگی خود را خیلی بهتر کنند.

علی حسینی در مورد تغییر و تحولات در فدراسیون جهانی تاکید کرد: اتفاقاتی که افتاد و تاماش آیان رفت برای وزنه برداری خیلی خوب شد . چون وزنه برداری افول کرده بود و هیچ پیشرفتی از لحاظ اقتصادی و اجتماعی نداشت و بیشتر تمرکزها روی مسئله دوپینگ بود. تفکر بدی وجود داشت و باعث شده بود برخی کشورها برای بالا کشیدن خودشان از دوپینگ استفاده کنند. همچنن یک گروه نیز از مسئله دوپینگ استفاده کردند و بالا رفتند و گروهی دیگر زمین خوردند و مدال هایی بالا و پایین شد. امیدوارم دید جدیدی وارد شود که وزنه برداری را بزرگ کند و آن را به سمت پیشرفت ببرد.

نایب قهرمان بازی های آسیایی جاکارتا در مورد نیاز ایران به داشتن کرسی تاثیر گذار در انتخابات فدراسیون جهانی تصریح کرد: ابتدا باید انسجام و همدلی در داخل ایران به وجود آید. ما در ایران همیشه نفرات خوبی داشتیم و در بحث مدیریتی و اجرایی هم بالاخره هر کسی از جایی باید شروع کند. با توجه به نیروی انسانی خوبی که داریم می توانیم سرمایه گذاری کنیم و گزینه های خوبی را معرفی کنیم.

او افزود: باید وزارت ورزش، کمیته ملی المپیک و فدراسیون دست به دست هم دهند. افرادی داریم که می توانند در فدراسیون جهانی حضور داشته باشند و در این صورت برای کشور خودمان خوب می شود. فقط نیاز به همدلی و انسجام است که قوی جلو بروند.

علی حسینی در پاسخ به این پرسش که قرار است همکاری‌اش با تیم ملی پایه ادامه داشته باشد یا خیر، گفت: قبلا صحبتی با آقای مرادی و بیرانوند داشتم و با توجه به در پیش بودن مسابقات جوانان و نوجوانان قرار شد در مقطعی به آنها کمک کنم که این اتفاق هم افتاد. اکنون در صحبتی که با دبیر فدراسیون داشتم به من گفت فدراسیون برای من برنامه دارد. من هم اعلام آمادگی کرده ام که حاضر به کمک به وزنه برداری هستم و حالا منتظریم ببینیم در آینده چه چیزی پیش می آید.

او در پاسخ به پرسش دیگری مبنی براینکه با توجه به داشتن باشگاه وزنه برداری، تعداد علاقه مندان به این رشته زیاد است یا خیر، تاکید کرد: وقتی برنامه ریزی باشد خب مردم هم استقبال می کنند و در باشگاهی که تحت مدیریت خود من است علاقه مند زیاد داریم و ما نتایج رشد ورزشکاران را به اطلاع خانوادهای آنها می رسانیم و آنها نیز تشویق می شوند که همکاری کنند. اما باشگاه‌های زیر نظر هیات، نه اینکه برنامه ریزی نباشد اما خود هیات ها حمایتی نمی شوند و آنها نیز نمی توانند مربیان خود را حمایت کنند. زمانی هم که بعد از یکسال ورزشکار ببیند نتیجه نمی‌گیرد خود به خود بی‌انگیزگی ایجاد می‌شود و خانواده‌ها هم می‌خواهند فرزندانشان به سراغ حرفه ای دیگر بروند.

دریچه

پیشکسوت باشگاه استقلال:

دلیل اخراج مجیدی فشار عصبی بود

پیشکسوت باشگاه استقلال گفت: رفتار مجیدی را توجیه نمی‌کنم اما می‌دانم که او خیلی تحت فشار بود و همین موجب اخراج وی شد.

«علیرضا اکبرپور» در خصوص دلایل باخت استقلال به تیم فولاد خوزستان، اظهار داشت: بعد از وقفه طولانی که در برگزاری لیگ پیش آمد، بازیکنان استقلال افت کرده بودند و آمادگی قبل را نداشتند، استقلال با استرس زیاد به اهوازی رفت که بیماری کرونا در آنجا وضعیت خوبی ندارد. آب و هوای اهواز نیز شرایط خوبی نداشت و بازی کردن در آن گرما واقعا سخت است. وی ادامه داد: دلایل زیادی بود که باعث باخت استقلال شد اما مهم ترین آن داوری این دیدار بود. داور منتظر بود که به استقلالی‌ها کارت بدهد. شاید داور بخواهد قضاوت خود را توجیه کند اما همه بازی را دیدند. داور بازی کارت‌هایی که باید به فولاد می‌داد را به بازیکنان و مربی استقلال داد. او کارت‌هایی که به «علی کریمی» و «عارف غلامی» داد به هیچ وجه درست نبود. اگر به کارت دادن باشد همه می‌توانند داوری کنند. داور باید سعه صدر داشته باشد و بازی را با رفتارش کنترل کند، نه اینکه هر کس را دید کارت بدهد. اکبرپور در مورد اعتراض «فرهاد مجیدی» و اخراجش از مسابقه، خاطرنشان کرد: فرهاد تحت فشار بود و به همین دلیل به آن شکل اعتراض می‌کرد. البته من رفتار او را توجیه نمی‌کنم چرا که اعتراض کاری از پیش نمی‌برد. بعد از اخراج مجیدی تیم استقلال به طور کلی بهم ریخت، به نظر من داور اشتباه کرد و نباید فرهاد را به همین راحتی اخراج می‌کرد. پیشکسوت باشگاه استقلال در خصوص ادامه کار استقلال در لیگ گفت: با این داوری که دیدم، فکر نمی‌کنم بگذارند استقلال به برد برسد. متاسفانه داوران برای این تیم بد سوت می‌زنند و بعد از آن هم می‌آیند به اشتباهشان اعتراف می‌کنند و هیچ‌کسی هم با آن‌ها برخورد نمی‌کند. وی در پایان گفت: متاسفم و حیف که بعضی از بازیکنان در فوتبال ایران حضور دارند. برخی از بازیکنان فولاد هم در زمین و هم در خارج از زمین نشان دادند که افراد کوچکی هستند. اینکه بعد از برد در صفحه مجازی فیلم می‌گذارند نشان از کوچک بودن آن‌ها است.

پیشکسوت فوتبال ایران

استقلال به خودش باخت



پیشکسوت فوتبال ایران با اشاره به دلایل باخت تیم استقلال مقابل فولاد خوزستان، گفت: اشتباهات بازیکنان استقلال و تسلط نداشتن بر اعصابشان عامل اصلی باخت آنها بود.

رسول غنی زاده در خصوص شکست تیم فوتبال استقلال برابر فولاد خوزستان در دیدار معوقه هفته هفدهم لیگ برتر فتبال ایران گفت: استقلالی ها باید بپذیرند که مقصر اصلی شکست، خودشان بودند نه دیگران. اگر چه داوری بی حرف و حدیث نبود اما اشتباهات بازیکنان استقلال و تسلط نداشتن بر اعصابشان باعث شد تا دو بازیکن و سرمربی تیم اخراج شده، شیرازه آبی پوشان از هم بپاشد و این تیم نتواند ۹ نفره برابر فولاد دوام بیاورد. وی خاطرنشان کرد: از فرهاد مجیدی تعجب کردم. او که تجربه بالایی دارد چطور وارد حاشیه شد؟ سرمربی باید خودش به بازیکنانش آرامش بدهد نه اینکه با اشتباهات او بازیکنان هم بیشتر تحریک شده و دست به کارهایی بزنند که باعث اخراجشان شود. در هر صورت معتقدم استقلال به خودش باخت و نباید دنبال بهانه جویی باشد. پیشکسوت فوتبال ایران در خصوص اینکه گفته می‌شود شاید استقلال به خاطر مشکلات داوری از لیگ کنار بکشد، افزود: این غیرحرفه ای ترین کاری است که یک مجموعه تیمی می تواند انجام بدهد. بهتر است به جای این حرف ها، کلاس های روانشناسی و توجیهی گذاشته شود تا بازیکنان و کادر فنی در شرایط سخت آرامش خود را حفظ کنند. وی در مورد دیدار روز یکشنبه استقلال برابر سایپا از هفته بیست ودوم گفت: با توجه به اینکه سایپا در این ۴ ماه گذشته که لیگ تعطیل بوده بازی رسمی ای نداشته و شرایط تیم از لحاظ آمادگی جسمانی و تاکتیکی مشخص نیست حریفی ناشناخته برای استقلال خواهد بود. بنابراین باید منتظر بمانیم و ببینیم سایپا که یک بازی از استقلال دیده با چه ترکیبی برابر استقلال قرار خواهد گرفت. غنی زاده در پایان و در مورد شرایط استقلال بعد از شکست برابر فولاد گفت: آبی پوشان در این دیدار، سرمربی و دو بازیکن خود را در اختیار ندارند. کار برای آنها سخت می‌شود. درست است که میزبان هستند ولی چون تماشاگری در ورزشگاه نیست که از آنها حمایت کند باید با آرامشی کامل به مصاف حریف بروند.

تاسیس شرکت با مسئولیت محدود آریسا سلامت ایشتار درتاریخ ۱۳۹۹،۰۲،۳۰ به شماره ثبت ۱۴۱۹۱ به شناسه ملی ۱۴۰۰۹۱۵۵۹۳۵ ثبت و امضا ذیل دفاترتکمیل گردیده که خلاصه آن به شرح زیر جهت اطلاع عموم آگهی میگردد. موضوع فعالیت :تولید و پخش و خرید و فروش تجهیزات و البسه پزشکی و بیمارستانی و لوازم آرایشی بهداشتی و آزمایشگاهی و شرکت در مزایدات داروخانه های بیمارستانی و بخش های خدماتی بیمارستان ها و مراکز پزشکی و درمانی- ارائه خدمات داروخانه بیمارستان ها و مراکز درمانی- انجام خدمات بهداشتی درمانی و خدماتی در زمینه (تزریقات، پانسمان، آتل بندی، بخیه، سوراخ کردن گوش، سوندژ، باز کردن گچ های ارتوپدی و انجام خدمات مربوط آن و مدیریت پسماند های پزشکی- انجام امور خدماتی ادارات و شرکتها و بیمارستانها و مراکز درمانی خصوصی و دولتی از قبیل خدمات عمومی شامل نظافت- ایجاد و نگهداری فضای سبز- تلفنچی- سرایداری- تعمیر و نگهداری وسایل حرارتی و برودتی- طبخ و توزیع غذا- سرویس ایاب و ذهاب بصورت درون شهری- امور برق و تاسیسات- و خدمات اداری شامل بایگانی- امور کامپیوتری- امور دفتری- دبیرخانه- منشی گری- ماشین نویسی- تامین نیروی انسانی ساده جهت انجام امور ادارات و شرکتها و بیمارستانها و مراکز درمانی دولتی و خصوصی- ارائه خدمات پارکینگ . درصورت لزوم پس از اخذ مجوزهای لازم از مراجع ذیربط مدت فعالیت : از تاریخ ثبت به مدت نامحدود مرکز اصلی : استان لرستان ، شهرستان خرم آباد ، بخش مرکزی ، شهر خرم آباد، محله نامرخسرو ، خیابان کمیل ، کوچه سهیل[شهید امید علی خسروی] ، پلاک ۰ ، طبقه همکف کدپستی ۶۸۱۴۹۷۳۵۴۴ سرمایه شخصیت حقوقی عبارت است از مبلغ ۱۰۰۰۰۰۰۰ ریال نقدی میزان سهم الشرکه هر یک از شرکا خانم لیلا کاکولوند به شماره ملی ۴۱۸۹۹۰۶۰۲۶ دارنده ۵۰۰۰۰ ریال سهم الشرکه آقای ناصر بسطامی به شماره ملی ۴۱۸۹۹۵۵۰۱۹ دارنده ۹۵۰۰۰۰ ریال سهم الشرکه اعضا هیئت مدیره خانم لیلا کاکولوند به شماره ملی ۴۱۸۹۹۰۶۰۲۶ و به سمت نایب رئیس هیئت مدیره به مدت نامحدود آقای ناصر بسطامی به شماره ملی ۴۱۸۹۹۵۵۰۱۹ و به سمت مدیرعامل به مدت نامحدود و به سمت رئیس هیئت مدیره به مدت نامحدود دارندگان حق امضا : کلیه اوراق و اسناد بهادار و تعهدآور شرکت از قبیل چک، سفته، بروات، قراردادها، عقود اسلامی و همچنین کلیه نامه های عادی و اداری با امضا، ناصر بسطامی همراه با مهر شرکت معتبر می باشد. اختیارات مدیر عامل : طبق اساسنامه روزنامه کثیر الانتشار کلید جهت درج آگهی های شرکت تعیین گردید. ثبت موضوع فعالیت مذکور به منزله اخذ و صدور پروانه فعالیت نمی باشد.
اداره کل ثبت اسناد و املاک استان لرستان اداره ثبت شرکت ها و موسسات غیرتجاری خرم آباد (۸۹۴۰۷۷)

آگهی تغییرات شرکت سلامت چشمه آفرین شرکت سهامی خاص به شماره ثبت ۱۴۱۵۰ و شناسه ملی ۱۴۰۰۹۱۱۸۷۸۸ به استناد صورتجلسه مجمع عمومی فوق العاده مورخ ۱۳۹۹،۰۲،۲۵ تصمیمات ذیل اتخاذ شد : به موضوع قبلی شرکت انجام کلیه خدمات بیمارستانی شامل خدمات بهداشتی و نظافتی داخل بیمارستان و همچنین مراکز بهداشتی درمانی سطح شهر و همچنین ادارات ، پرستاری و تزریقات داخل بیمارستان و سطح شهر ، انجام هرگونه خدمات پزشکی درمانی بهداشتی مجاز ، تاسیس مرکز پزشکی درمانی ، ارائه خدمات مربوط به تامین نیروی متخصص و غیر متخصص برای مراکز درمانی و بهداشتی مجاز ، امور پیمانکاری مربوط به ساخت ساختمانها و ابنیه عمومی اعم از چوبی، آجری، سنگی، بتنی و فلزی، سازه های ساختمانی، محوطه سازی ، دیوار کشی، اجرای پیاده رو ها و نظایر آن ، اجرای مبلمان شهری ، دیوارکشی، اجرای پیاده روها ، ساخت ساختمانهای بزرگ مسکونی، اداری ، تجاری ، صنعتی و نظایر آن کلیه امور خدماتی شامل : تهیه و طبخ غذا گرم ، سرد ، کترینگ و مدیریت آشپزخانه بیمارستان ها ، مراکز دانشگاهی ، مدارس و کلیه دستگاه های دولتی وبخش خصوصی ، اجاره بوفه ها و رستورانها ، تهیه و تامین سرویس ایاب و ذهاب پرسنل ادارات دولتی و بخش خصوصی ،در صورت نیازپس از اخذ مجوزهای لازم ، تامین نیروی انسانی جهت انجام امور مرتبط با فعالیت شرکت ، اجرای مبلمان شهری ، ایجاد و نگهداری فضای سبز ، مدیریت پارکینگ داری و بهره برداری از پارکینگها اجاره پارکینگها مربوط به خودروهای سبک و سنگین و موتورسیکلت اعم از حاشیه ای ، روباز و سرپوشیده و مسقف ، طبقاتی مکانیزه و همچنین اجرای طرح سیستم پارکومتر هوشمند ، اخذ و اعطای نمایندگی از اشخاص حقیقی و حقوقی ، اخذ وام و تسهیلات ریالی و ارزی از کلیه بانکها دولتی و خصوصی و موسسات مالی و اعتباری داخلی و خارجی، شرکت در نمایشگاه های بین المللی تخصصی و غیر تخصصی داخل و خارج کشور، ایجاد شعب و دفاتر نمایندگی در زمینه موضوع فعالیت شرکت، شرکت در مناقصات و مزایدات دولتی و خصوصی، عقد قرارداد با اشخاص حقیقی و حقوقی در زمینه موضوع فعالیت شرکت ، در کلیه موارد فوق پس از اخذ مجوز های لازم از مراجع ذیصلاح و ثبت موضوع فعالیت مذکور به منزله اخذ مجوز و صدور پروانه فعالیت نمی باشد اضافه گردید و ماده مربوطه در اساسنامه به شرح فوق اصلاح گردید.
اداره کل ثبت اسناد و املاک استان لرستان اداره ثبت شرکت ها و موسسات غیرتجاری خرم آباد (۸۹۴۰۷۸)

آگهی تغییرات شرکت خرم گهر لرستان شرکت سهامی خاص به شماره ثبت ۱۲۷۲۱ و شناسه ملی ۱۴۰۰۷۰۳۲۳۷۰ به استناد صورتجلسه مجمع عمومی عادی بطور فوق العاده مورخ ۱۳۹۸،۰۶،۲۵ تصمیمات ذیل اتخاذ شد : اعضا، هیئت مدیره به قرار ذیل انتخاب گردیدند: فاطمه احمدی به کد ملی ۴۰۷۲۸۸۱۰۰۷ لیلا ویسکرم به کد ملی ۵۲۸۹۹۳۸۴۱۹ عذرا ویسکرمی به کد ملی ۵۲۸۹۶۳۷۴۶۱ برای مدت دو سال انتخاب گردیدند سمت اعضا هیات مدیره به قرار ذیل میباشند: لیلا ویسکرم به کد ملی ۵۲۸۹۹۳۸۴۱۹ به سمت مدیر عامل و عضو هیئت مدیره فاطمه احمدی به کد ملی ۴۰۷۲۸۸۱۰۰۷ به سمت رئیس هیئت مدیره عذرا ویسکرمی به کد ملی ۵۲۸۹۶۳۷۴۶۱ به سمت نایب رئیس هیئت مدیره برای مدت دو سال انتخاب گردیدند. کلیه اسناد و اوراق بهادار و تعهدآور شرکت از قبیل چک، سفته، بروات، قراردادها و عقود اسلامی با امضا، لیلا ویسکرم همراه با مهر شرکت معتبر می باشد. امیر احمدی به کد ملی ۴۰۶۰۱۹۱۱۰۸ به سمت بازرس اصلی سحر اسدی به کد ملی ۵۲۸۰۰۳۴۶۱۴ به سمت بازرس علی البدل برای یک سال مالی انتخاب گردید. روزنامه کثیر الانتشار کلید جهت نشر آگهی های شرکت خرم گهر لرستان انتخاب شد.
اداره کل ثبت اسناد و املاک استان لرستان اداره ثبت شرکت ها و موسسات غیرتجاری خرم آباد (۸۹۴۰۸۰)

آگهی تغییرات شرکت طاق ساز شرکت سهامی خاص به شماره ثبت ۱۱۲۱ و شناسه ملی ۱۰۸۶۱۲۶۲۹۲۸ به استناد صورتجلسه مجمع عمومی عادی بطور فوق العاده مورخ ۱۳۹۹،۰۲،۱۰ تصمیمات ذیل اتخاذ شد : اعضا، هیئت مدیره به قرار ذیل انتخاب گردیدند: امین بهلولی به شماره ملی ۴۲۱۹۵۹۴۶۴۷ اسفندیار شمس به شماره ملی ۶۱۲۹۶۸۹۱۰۱ آرش شمس به شماره ملی ۴۰۶۰۳۹۵۱۰۲ برای مدت دو سال انتخاب گردیدند. سمت اعضا، هیئت مدیره به قرار ذیل تعیین گردیدند: اسفندیار شمس به شماره ملی ۶۱۲۹۶۸۹۱۰۱ به سمت مدیر عامل و عضو هیات مدیره امین بهلولی به شماره ملی ۴۲۱۹۵۹۴۶۴۷ به سمت رئیس هیات مدیره آرش شمس به شماره ملی ۴۰۶۰۳۹۵۱۰۲ به سمت نایب رئیس هیات مدیره برای مدت دو سال انتخاب گردیدند. کلیه اسناد و اوراق بهادار و تعهد آور بانکی از قبیل چک، سفته ، بروات ، قراردادها و عقود اسلامی و نامه های عادی و اداری شرکت به امضا، مدیرعامل همراه با مهر شرکت دارای اعتبار می‌باشد. ریحانه محمدپور به شماره ملی ۶۱۲۹۷۲۷۸۲۸ به عنوان بازرس اصلی مریم یاری چگنی به شماره ملی ۴۰۷۳۰۰۹۴۷۸ به عنوان بازرس علی البدل برای یک سال مالی انتخاب گردیدند. روزنامه کثیر الانتشار کلید جهت نشر آگهی های شرکت تعیین شد.
اداره کل ثبت اسناد و املاک استان لرستان اداره ثبت شرکت ها و موسسات غیرتجاری خرم آباد (۸۹۴۰۸۲)

آگهی تغییرات شرکت ارج سازه افلاک شرکت سهامی خاص به شماره ثبت ۱۲۴۰۳ و شناسه ملی ۱۴۰۰۶۵۸۳۲۶۹ به استناد صورتجلسه مجمع عمومی فوق العاده مورخ ۱۳۹۹،۰۲،۲۷ تصمیمات ذیل اتخاذ شد : نام شرکت به تاو تک پارس تغییر یافت و ماده مربوطه در اساسنامه اصلاح گردید.
اداره کل ثبت اسناد و املاک استان لرستان اداره ثبت شرکت ها و موسسات غیرتجاری خرم آباد (۸۹۴۰۸۷)

آگهی تغییرات شرکت سهند سازه سترگ سحر سهامی خاص به شماره ثبت ۱۱۱۷۶ و شناسه ملی ۱۴۰۰۴۴۱۴۹۴۲ به استناد صورتجلسه مجمع عمومی عادی سالیانه مورخ ۱۳۹۹،۰۲،۳۱ تصمیمات ذیل اتخاذ شد: - اعضا، هیئت مدیره به قرار ذیل انتخاب گردیدند: مهدی علی زاده فرد به کد ملی ۴۲۰۹۷۰۷۷۰۸ احمد مرادی به کد ملی ۶۱۳۹۹۷۸۴۲۴ فاطمه صفری الوار به کد ملی ۶۱۳۹۹۰۰۳۱۱ برای مدت دو سال. - سمت اعضا، هیئت مدیره به قرار ذیل تعیین گردیدند: مهدی علی زاده فرد به کد ملی ۴۲۰۹۷۰۷۷۰۸ به سمت رئیس هیئت مدیره فاطمه صفری الوار به کد ملی ۶۱۳۹۹۰۰۳۱۱ به سمت نایب رئیس هیئت مدیره احمد مرادی به کد ملی ۶۱۳۹۹۷۸۴۲۴ به سمت عضو هیئت مدیره مهدی علی زاده فرد به کد ملی ۴۲۰۹۷۰۷۷۰۸ به سمت مدیرعامل برای مدت دو سال. - کلیه اسناد و اوراق بهادار و تعهدآور شرکت از قبیل چک، سفته، بروات، قراردادها و عقود اسلامی همچنین اوراق عادی و اداری با امضای مهدی علی زاده فرد همراه با مهر شرکت معتبر می باشد - فرزاد مرادی به کد ملی ۶۱۳۹۹۷۸۲۸۹ به سمت بازرس اصلی و طاهره امیری به کد ملی ۴۰۷۳۱۹۶۸۵۵ به سمت بازرس علی البدل برای یکسال مالی انتخاب شدند. - روزنامه کثیر الانتشار کلید جهت درج آگهی های شرکت تعیین شد.
اداره کل ثبت اسناد و املاک استان لرستان اداره ثبت شرکت ها و موسسات غیرتجاری خرم آباد (۸۹۴۱۰۰)

آگهی فقدان سند مالکیت

آقای علیرضا فرامرز پوروکیل مالک لادن سیحانی طبق وکالتنامه شماره ۱۵۲ ۱۳۹۹۳۲۱۵۶۳۲۴۰۰۰۱۵۲ - ۱۳۹۹/۰۴/۰۳ باستناد دو برگ استشهاد محلی که به امضا، شهود و به گواهی دفتر اسناد رسمی شماره ۳۲ زاهدان رسیده مدعی است که سند مالکیت ششدانگ یک باب منزل پلاک ۶۳۱۱- اصلی واقع در بخش یک بلوچستان شهر زاهدان کوچه منشعبه از جاده خاش مورد ثبت ۳۸۲۸۸ صفحه ۳۲۰ دفتر ۲۳۵ بعلت جابجایی مفقود گردیده درخواست صدور سند مالکیت المثنی نموده لذا مراتب باستناد تبصره یک ماده ۱۲۰ آیین نامه ثبت در یک نوبت آگهی می شود تا چنانچه کسی مدعی وجود سند مالکیت نزد خود یا انجام معامله نسبت به ملک مرقوم می باشد از تاریخ نشر این آگهی ظرف مدت ۱۰ روز اعتراض خود را به ضمیمه اصل سند مالکیت یا سند معامله به این اداره اعلام و رسید دریافت نمایند تامورد رسیدگی قرار گیرد والا پس از انقضای مدت مذکورو ترسیدن واخواهی و یا در صورت اعتراض اصل سند ارائه نشود نسبت به صدور سند مالکیت المثنی طبق مقررات اقدام خواهد شد. م الف ۲۴۳
تاریخ انتشار: ۱۳۹۹/۰۴/۰۸
حسینعلی ملایی رئیس ثبت اسناد و املاک شهرستان زاهدان ۱۸۸۱

روزنامه صبح ایران کلید

اقتصادی-سیاسی-اجتماعی-فرهنگی-ورزشی-یکشنبه ۸ تیر ۱۳۹۹ /شماره ۱۳۴۷ / سال هفتم

صاحب امتیاز: موسسه بین المللی فرهنگی، هنری و آموزشی راه امام (ره)
مدیرعامل و مدیرمسئول: دکتر حسن محبتی
زیر نظر شورای سردبیری
مدیر هنری: حسین کریمی صفحه آرا: اسکندر معصومی
تحریریه: مونا ربیعیان- مهرداد ابوالحسنی
سازمان آگهی شهرستان‌ها: ۶۶۵۶۷۷۶۷ - ۰۲۱

کاشان ،بلوار دانش ،جنب دنیای زیتون ،طبقه دوم
دفتر مرکزی: خیابان شریعتی، بالاتر از پل سیدخندان، خیابان مجتبایی
پلاک ۶، واحد ۶، تلفن : ۲۲۸۵۲۳۸۶ - ۲۲۸۵۹۴۹۵ - ۰۲۱
چاپ: چاپخانه کار و کارگر همزمان: یزد و مشهد

منشور اخلاق حرفه‌ای: http://keliddaily.ir/manifesto/
@kelid www.eshterak.ir
kelid Daily keliddaily.ir info@keliddaily.ir
http://telegram.me/pishkhaan_popuiar

خبر

همه در برابر حیات سینما مسئول هستیم

روابط عمومی فیلم سینمایی شنای پروانه در اطلاعیه‌ای اعلام کرد که در این شرایط بحرانی همه ما در برابر قلب تپنده حیات سینما مسئولیت داریم.

روابط عمومی فیلم سینمایی شنای پروانه به کارگردانی محمد کارت در اطلاعیه‌ای با اشاره به استقبال مخاطبان از این فیلم، در عین حال بر حفظ سلامت مخاطبان تاکید کرده است.

در متن این اطلاعیه آمده است: «استقبال از شنای پروانه در اولین روزهای بازگشایی سالن‌های سینما در کشور، بار دیگر مهر تأییدی بود بر عشق مخاطب به سینما و نشان داد مردم تا چه حد نسبت به دیدن فیلم خوب در سالن سینما مشتاق‌اند. ضمن احترام و تعظیم به این حضور بی‌نظیر در روزهای سخت کرونایی، باید توجه همه دلسوزان و متولیان شهری، فرهنگی و بهداشت اجتماعی را به این واقعیت جلب کنیم که این سرمایه بزرگ اجتماعی به ویژه در مقطع بحرانی حاضر بیش از پیش نیازمند مراقبت و محافظت است.

حالا که سینما بار دیگر بر اساس پروتکل‌های بهداشتی و مقررات اعلام شده از سوی وزارت بهداشت، درمان و آموزش پزشکی و سازمان سینمایی وزارت فرهنگ و ارشاد اسلامی، حیات خود را از سر گرفته، باید بدانیم که همه ما در برابر قلب تپنده حیات سینما مسئولیت داریم.

حفظ سلامت مخاطبان سینمای ایران با اقداماتی چون ضدعفونی و سالم‌سازی فضای سالن‌های سینما، ارائه ماسک رایگان و یا ارزان‌قیمت به مخاطبان در ورودی سالن‌های سینما و همه اقدامات ضروری برای تأمین این هدف، مشارکتی همگانی را طلب می‌کند که از صاحبان فیلم و دست‌اندرکاران سالن‌های سینما گرفته تا متولیان فرهنگی، شهری، بهداشت و درمان در آن دخیل هستند.

بدیهی است تشکل‌هایی که در طول همه این سال‌ها با حضور فعال و مستمر در حوزه فرهنگ و سینما، نشان داده‌اند نسبت به تأمین خواسته‌های فرهنگی مردم (از تأمین زیرساخت‌ها تا تولید محتوا) دغدغه دارند، این بار هم در شرایط بحرانی، تلاش خواهند کرد تا سالن سینما، همچو خانه‌های مردم، امن باشد.

باید این آتش را به پاس عشق وفادارانه مخاطبان پرشور سینمای ایران، به گلستان بدل کرد و این یک همت و همدلی جمعی و خالصانه را می‌طلبد.»

با بازگشایی سینماها، دو فیلم «شنای پروانه» و «خوب بد جلف» از چهارشنبه چهارم تیر ماه به عنوان نخستین اجراهای پساکرونا و سال ۹۹ اکران شده‌اند.

محمدرضا شفاه ؛

تحرک مضاعف مدیران جوان راه برون‌رفت «فرهنگ» از مصائب پیچیده است



رییس هیأت مدیره موسسه «بهمن سبز» ضمن اشاره به انتصاب محمدمهدی دادمان به‌عنوان رییس حوزه هنری سازمان تبلیغات اسلامی بر استمرار حضور جوانان و جوان‌گرایی در سازمان‌ها تاکید کرد.

محمدرضا شفاه تهیه‌کننده سینما و تلویزیون، مدیرعامل سابق «باشگاه فیلم سوره» و رییس هیأت مدیره موسسه «بهمن سبز» با اشاره به انتصاب محمدمهدی دادمان به عنوان رییس حوزه هنری سازمان تبلیغات اسلامی درباره جوانانی که مشاغل مدیریتی را بر عهده می‌گیرند، بیان کرد: سازمان‌های ما خصوصاً در حوزه فرهنگ مصائب پیچیده‌ای دارند که حضور جوان‌ترها و تحرک مضاعف آن‌ها می‌تواند به حل این مشکلات کمک کند.

وی با اشاره به طرح شعار جوان‌گرایی در نهادهای فرهنگی و هنری تأکید کرد: استقبال از جوان گرایی در حوزه هنری به معنای نفی دوران مدیریت قبل نیست، بلکه ادامه مسیری هست که ریاست قبلی حوزه هنری کلید زد و آقای مومنی شریف خودش پیشگام شروع تغییرات و جوان‌گرایی در حوزه هنری بوده‌اند. تعداد زیادی از جوانان هنرمند و کارآمد در بدنه حوزه و بدنه مدیریتی آن در دوره قبل وارد شدند و به بالندگی رسیدند و این جنس جوان‌گرایی در حوزه مدیریتی باید به صورت مداوم اتفاق بیفتد.

مدیرعامل سابق باشگاه فیلم سوره با اشاره به ویژگی‌های محمدمهدی دادمان اضافه کرد: من با آقای دادمان پیش‌تر همکاری داشته‌ام. او خود مدت‌ها فعال فرهنگی بوده و از اهالی فرهنگ است. از ویژگی‌های مهم او این است که با هنرمندان و اهالی حوزه فرهنگ به واسطه علایق خود مراوده داشته است و این عرصه را بخوبی می‌شناسد. همچنین دارای درایت و هوشمندی لازم برای مدیریت سازمان مهمی مثل حوزه هنری است و ان‌شاءالله در این حوزه توانمند خواهد بود و توانایی لازم برای تدبیر موانع و چالش‌های امروز حوزه هنری را خواهد داشت.

برخی با ورود به میدان از آرمان‌ها دست می‌کشند

شفاه تصریح کرد: برخی از افراد ایده‌ها و آرمان‌هایی دارند که وقتی وارد میدان عمل می‌شوند به دلیل سخت بودن پایداری بر مواضع و دیدگاه‌هایشان، برای کسب موفقیت و کارنامه کاری پربار، از خیلی از این آرمان‌ها و اعتقادات دست می‌کشند. بنده تصورم این است که آقای دادمان اهل چشیدن و تحمل این سختی در کار است و برای رسیدن به کارنامه کاری و رزومه‌سازی، از آرمان‌هایش عدول نمی‌کند.

وی در ادامه عنوان کرد: مدیر یک سازمان فرهنگی و هنری که تعداد زیادی شاخه هنری در زیرمجموعه خود دارد، نمی‌تواند متخصص در همه تخصص‌ها باشد. کسی نیست که در همه حوزه‌ها متخصص باشد. در چنین سازمان‌هایی فرد یا در حوزه سینما کار می‌کند یا در حوزه تجسمی متخصص است یا باید ادبیات بداند و توانمندی امکان جمع شدن همه این تخصص‌ها در یک نفر منطقاً منتفی است. با این حال در سازمان‌هایی با این تنوع تخصص، آنچه که به عنوان تخصص اصلی لازم است توانمندی در برقراری ارتباط با هنرمندانی است که در این حوزه‌ها کار می‌کنند و کمک به ایجاد حلقه‌های هنری.

لزوم ایجاد حلقه‌های هنری میان سازمان‌های فرهنگی و هنری

شفاه عنوان کرد: از الزامات کار در حوزه هنری علاوه بر ارتباط و تعامل با هنرمندان، شکل دادن فعالیت‌های باشگاهی و حلقه‌های هنری و کار تشکیلاتی در تعامل با سازمان‌های فرهنگی و هنری دیگر است که اتفاقاً آقای دادمان در پیشینه کاری خود سابقه چنین فعالیت‌هایی را نیز دارد.

وی در پایان با اشاره به تاکید ویژه رهبر انقلاب بر کارهای مردمی یادآور شد: از دیگر کارهایی که ایشان می‌تواند انجام دهد توجه به همین فعالیت‌های مردمی است و کار با افرادی که شاید اسم و رسم ندارند اما استعداد دارند. کشورهای موفق دنیا هم بیشتر توجهشان به استعدادهای بی‌نام و نشان و تلاش برای رشد است و مدیر باید معتقد باشد که هنرمندان نامدار آینده، همین مردم عادی و بی‌نام و نشان امروز هستند که باید توسط جاهایی مثل حوزه هنری جذب شده و پرورش داده شوند و البته سنت سالیان سال حوزه هنری همین بوده و ان‌شاءالله مدیر جدید هم در همین مسیر گام بر خواهد داشت.



شهید: محمد صادقی مزیدی
فرزند: مسعود
متولد:۱۳۷۳/۰۶/۳۱
محل تولد : فسا
تاریخ شهادت : ۱۳۹۴/۰۴/۰۸
محل شهادت : محور زاهدان-خاش
مذهب : شیعه

خبر

اکران فیلم جدید «نولان» دوباره به تعویق افتاد



تاریخ اکران فیلم «تِنِت» ـ جدیدترین ساخته‌ی «کریستوفر نولان» ـ برای بار دوم به تعویق افتاد.

استودیو «برادران وارنر» به دلیل افزایش شمار مبتلایان به ویروس کرونا، تاریخ اکران فیلم «تِنِت» را به ۱۲ آگوست موکول کرده است.

این دومین تغییر در تاریخ اکران جدیدترین ساخته «نولان» به شمار می‌رود. در ابتدا قرار بود این فیلم در ۱۷ جولای نمایش داده شود، اما به دلیل نگرانی‌ها درباره گسترش ویروس کرونا این تاریخ به ۳۱ جولای موکول شده بود.

در این فیلم بازیگرانی چون «جان دیوید واشنگتن»، «مایکل کین»، «کنت برانا»، «رابرت پتینسون» و «الیزابت دبیکی» به ایفای نقش پرداخته‌اند و از دوربین‌ها و لنزهای IMAX برای ساخت آن استفاده شده است.

طبق بیانیه جدید استودیو «برادران وارنر»، تاریخ اکران «تلقین» که قرار بود به مناسبت دهمین سالگرد اکرانش در ۱۷ جولای نمایش داده شود نیز به ۳۱ جولای موکول شده است.

کارشناسان حوزه فیلم معتقدند، در روزهای پیش‌رو تاریخ اکران فیلم‌های بیشتری تغییر خواهد کرد.

«کوسه» در نیاوران مقابل دوربین رفت

فیلمبرداری فیلم سینمایی «کوسه» به کارگردانی علی عطشانی و تهیه‌کنندگی سید محمد احمدی در لوکیشنی در نیاوران آغاز شد.

فیلم سینمایی کوسه به کارگردانی علی عطشانی و تهیه‌کنندگی سید محمد احمدی که پیش تولید آن از چندی پیش با رعایت کامل دستورالعمل‌های بهداشتی آغاز شده بود، در لوکیشن اصلی فیلم در نیاوران کلید زده شد.

تاکنون حضور مهدی هاشمی، مهران احمدی، سیما تیرانداز، بهناز جعفری، ریحانه پارسا، محمدجواد جعفرپور، مهسا کامیابی و پژمان جمشیدی که بر اساس فیلمنامه‌ای از پیمان عباسی ساخته می‌شود، قطعی شده است و بازیگران دیگر نیز به زودی معرفی خواهند شد. عوامل اصلی این فیلم عبارتند از: کارگردان: علی عطشانی، تهیه‌کننده: سید محمد احمدی، علی عطشانی، نویسنده: پیمان عباسی، طراح صحنه و لباس: مجید علی‌اسلام، مدیر فیلمبرداری: محمود عطشانی، صدابردار: محمد شاهوردی، طراح چهره‌پردازی: امید گلزاده، چهره‌پرداز: فرزانه زردشت، دستیار کارگردان و برنامه‌ریز: وحید مهین دوست، موسیقی: پوریا حیدری، پشتیبانی فنی: حیدر احسانی، مدیر تولید: سعید دلاوری، مدیر تدارکات: مهدی عباسی‌پور، مدیر امور بین‌الملل: امید چوگانی، مدیر تبلیغات: سید محمدصادق لواسانی، تیم تبلیغات: شراره داودی، مهسا مرزبان، عکاس و کارگردان فیلم پشت صحنه: بابک برزویه، مجری طرح: بیتا فیلم تهران، کارشناس فیلمنامه بیتافیلم: سامان صادقی‌مهر، مشاور رسانه‌ای و مدیر روابط عمومی بیتافیلم: مریم قربانی‌نیا.

مدیرعامل شرکت آب و فاضلاب استان اصفهان:

وضعیت آب شرب در اصفهان بحرانی است







مدیرعامل شرکت آب و فاضلاب استان اصفهان گفت: متوسط مصرف آب خانگی برای هر خانوار اصفهانی ۱۱ متر مکعب در ماه است که نسبت به متوسط مصرف استاندارد ۲۰ متر مکعب در ماه پایین‌تر است.

هاشم امینی در نشست خبری به مناسبت هفته مدیریت مصرف آب و برق در کشور، در جمع خبرنگاران، اظهار کرد: نگاه حمایتی دولت به روستاها مانند گذشته وجود دارد، بر این اساس تعرفه‌های روستاها از شهرها متفاوت خواهد بود و روستاها همانند قبل از تعرفه های تخفیفی بهره مند می‌شوند. وی شیوع بیماری کرونا را در افزایش مصرف آب شرب و بهداشت موثر دانست و گفت: حتی در ایام شیوع کرونا نیروهای انسانی در تمام اداره‌های آبفای استان اصفهان مشغول به کار بودند و مانع از بروز افت فشار آب در اسفند و فروردین ماه شدند. امینی با تاکید ویژه و توصیه بر مصرف بهینه آب گفت: با شروع فصل گرم و شیوع بیماری کرونا مصرف آب شرب با افزایش ۴۰ درصدی همراه شده است که با توجه به محدودیت منابع آبی و تاسیسات آبرسانی از زاینده رود لازم است شهروندان با پایبندی به مسئولیت اجتماعی و مصرف بهینه آب در حفظ این کالای باارزش بکوشند. وی با اشاره به ضرورت تأمین نیاز به مواد ضدعفونی کننده در اواخر اسفندماه گفت: در مدت دو شبانه روز واحد تولید آب ژاول برای تأمین نیاز شهروندان به مواد ضدعفونی کننده توسط شرکت آب و فاضلاب استان اصفهان دایر شد و روزانه هفت هزار لیتر آب ژاول با خلوص یک درصد تولید و عرضه شد. به گفته مدیرعامل شرکت آب و فاضلاب استان اصفهان، در سال گذشته ۲۳۷ کیلومتر از شبکه آب اصفهان اصلاح و بازسازی شد که امسال به ۲۴۰ کیلومتر افزایش می‌یابد. امینی با اشاره به اجرای »پویش الف- ب-ایران« تصریح کرد: با اجرای »پویش الف-ب-ایران« در هر هفته پروژه‌های مختلف به بهره برداری می‌رسد و امسال هم در راستای افزایش امیدبخشی در سطح جامعه اجرای این پویش ادامه خواهد داشت. وی به شعار سال هم اشاره کرد وگفت: اگرچه شیوع بیماری کرونا بر پیشرفت اجرای »پویش الف-ب-ایران« تأثیر گذاشت اما از اسفندماه گذشته هفت پروژه با اعتبار ۷۸۵ میلیارد تومان به صورت ویدئو کنفرانس به بهره برداری رسید. مدیرعامل شرکت آب و فاضلاب استان اصفهان به پروژه اصلاح و توسعه شبکه فاضلاب شهری اصفهان با اعتبارات فاینانس خارجی اشاره‌ای کرد و افزود: شبکه فاضلاب شهری در خیابان‌های میر، مشتاق، آبشار و کمال اسماعیل با اعتبار بالغ بر ۷۰۰ میلیارد تومان بازسازی شد. وی با اشاره به احداث شبکه فاضلاب محلات پیرامونی گفت: مشکل دفع فاضلاب در خیابان‌های امام خمینی، کاوه و جاده فرودگاه مرتفع شد و اصلاح و بازسازی شبکه فاضلاب در مناطق حصه و دارک به اتمام رسید. رئیس هیات مدیره شرکت آبفا استان اصفهان اعلام کرد: طی یک دهه اخیر استان اصفهان با وجود خشکسالی‌های شدید و فشار بر شرکت آبفا برای تامین آب شرب و بهداشت، با فرهنگ سازی، اطلاع رسانی و شفاف سازی صحیح و به موقع، موجب شد تنش اجتماعی سنگینی نداشته باشیم که این امر به فرهنگ مردم و فرهنگ سازی از طریق مدیران استان و رسانه ها برمی گردد. امینی با اعتقاد بر اینکه به دلیل نبود اعتبارات و امکانات در بخش روستایی شاهد یک عقب ماندگی هستیم، تصریح کرد: یکپارچه سازی شرکت های آبفا شهری و روستایی، در کاهش هزینه‌های دولت تاثیر می گذارد و موجب بهبود و افزایش کیفیت خدمات می گردد.

طراحی و اجرای خط ۱۴۰۰ میلیمتر انتقال آب از شیرخانه نجف آباد به فلمن

وی از طراحی و اجرای خط یک هزار و ۴۰۰ میلیمتر انتقال آب از شیرخانه نجف آباد به فلمن به طول ۱۲.۳ کیلومتر خبر داد و افزود: مطالعات آبرسانی به فریدونشهر و شهرهای مجاور و مطالعات تأمین آب مجتمع روستایی برزاوند در اردستان و بخش مرکزی اصفهان انجام می‌شود. امینی یکی از پروژه‌های بسیار مهم در کلانشهر اصفهان را اجرای خط آبرسانی جی شیر به بزرگمهر اعلام کرد و گفت: این پروژه عظیم که بر فشار آب محلات مرکزی اصفهان موثر است با اعتبار ۱۵ میلیارد تومان در حال اجراست و در دو ماه آینده به بهره برداری می‌رسد. وی به خط انتقال آب رفت و برگشت منطقه قائمیه اشاره‌ای کرد و گفت: این پروژه می‌توان به افت فشار در منطقه قائمیه و شفق پایان دهد.

اصفهان پیشتاز در هوشمندسازی شبکه توزیع آب

مدیرعامل شرکت آب و فاضلاب استان اصفهان به استمرار هوشمندسازی شبکه توزیع آب شهرهای اصفهان، خوانسار و بادرود و خطوط آبرسانی اصفهان بزرگ که در سال گذشته با پیشرفت ۷۰ درصدی همراه بوده است، گفت: شرکت آب و فاضلاب استان اصفهان در هوشمندسازی شبکه توزیع آب در کشور پیشرو است و در سال گذشته هوشمندسازی شبکه آب تودشک هم انجام شد. وی به حفر و تجهیز ۱۷ حلقه چاه در روستاهای استان اصفهان در سال گذشته اشاره‌ای داشت و تصریح کرد: استان اصفهان در جهت کاهش آب بدون درآمد اقدامات مهم و اصلاحی انجام داده است و در کشور پیشتاز کاهش پرت و آب بدون درآمد هستیم. امینی با بیان اینکه ۵۱۰ هزار سم پاشی در شبکه‌های فاضلاب انجام خواهد شد، گفت: تصفیه خانه‌های فاضلاب سمیرم، ورزنه، اردستان، قهدریجان و تصفیه خانه‌های شمال و جنوب و شرق اصفهان ارتقا و توسعه یافته است.

باغبهادران به تصفیه خانه باباشیخ علی متصل می شود

امینی اضافه کرد: از دیگر پروژه‌های این پویش که اسفندماه به بهره برداری رسید، آبرسانی به شهر باغشاد و ۸ روستای لنجان بود و به مردم باغبهادران قول می دهیم طی ماه های آینده مردم این شهر به تصفیه خانه باباشیخ علی متصل شوند.

وی همچنین عنوان کرد: بازسازی شبکه فاضلاب شهری طی چند سال گذشته با اعتبارات فاینانس خارجی در محلات همچون نظر، میر، مشتاق، کمال اسماعیل و .... اتفاق افتاد که این پروژه با اعتباری حدود ۷۰۰ میلیارد تومان در قالب فاینانس چین اجرا شد.

مدیرعامل شرکت آبفا استان اصفهان با تاکید بر ضرورت احداث شبکه فاضلاب محلات پیرامونی شهر اصفهان گفت: شبکه فاضلاب برخی از این محلات اجرا شده و امیدواریم با برنامه ریزی فاضلاب محلات جی شیر، روشن دشت، پینارت و شهید کشوری و .... اجرا شود. وی ابراز امیدواری کرد که تصفیه خانه شهر اژیه آبرسانی به مجتمع های روستایی فلاورجان و ... در قالب این پویش به بهره برداری برسد و آبرسانی به شهر دهاقان، گلشهر و ۱۳ روستا داشته باشیم.

افت فشار آب قائمیه، گلزار و بلوار شفق برطرف می‌شود

امینی با بیان اینکه افت فشار آب مناطق قائمیه، بلوار شفق و گلزار در اصفهان از جمله مطالبات و گلایه های مردم این مناطق بود، یادآور شد: در این راستا به زودی مخزن ۱۰ هزار مترمکعبی با اعتبار ۱۲ میلیارد تومان احداث خواهد شد و به زودی مشکل افت فشار این مناطق برطرف می شود. مدیرعامل شرکت آبفا استان اصفهان در ادامه به برخی پروژه های شرکت آبفا در سال ۹۹ اشاره کرد و افزود: اصلاح و بازسازی ۲۴۰ کیلومتر شبکه آب استان در شهر و روستاها و همچنین مطالعات آبرسانی به شهرستان فریدونشهر، مطالعات تامین آب بخشی از مجتمع های روستایی اردستان و مطالعات آبرسانی به بخش مرکزی و تامین آب بافت مرکزی اصفهان از جمله این طرح ها است. که در سال جاری اجرایی می شود.

مدیر عامل شرکت آبفا استان اصفهان افزود: در بخش فاضلاب در سال ۹۹، برنامه ریزی شده است ۲۵۰ کیلومتر شبکه‌های شهر ها و روستاهای استان را اصلاح کرده و توسعه دهیم. همچنین در راستای استفاده از فناوری های روز دنیا در حوزه فاضلاب، ۳۶۷ کیلومتر شبکه‌های فاضلاب را ویدیو متری می کنیم و تصفیه خانه‌های فاضلابی که دچار مشکل شده از جمله تصفیه خانه شهرستان‌های سمیرم، ورزنه، قهدریجان و شمال و جنوب اصفهان را بازسازی خواهیم کرد. وی با تاکید بر اینکه اصفهان در زمینه هوشمندسازی شبکه های آب و فاضلاب پیشرو است، تاکید کرد: در سال ۹۸، ۱۷ حلقه چاه حفاری و تجهیز شد و در نظر داریم در سال ۹۹ نیز ۱۳ حلقه چاه دیگر در روستاهای استان حفاری کنیم. همچنین در سال جاری در نظر داریم ۳۱۰ کیلومتر لوله کشی آب در شهر و روستاهای استان اجرا کنیم که این عدد در سال ۹۸، ۱۶۰ کیلومتر بود. امینی همچنین بیان کرد: طبق برنامه ریزی های انجام شده، در سال جاری به منظور ارائه خدمات بهتر به مشترکین، ۳۶۷ کیلومتر ویدیومتری و ۵ هزار کیلومتر شستشوی شبکه فاضلاب و ۵۱۰ هزار سم پاشی در شبکه‌های فاضلاب صورت می گیرد. مدیرعامل شرکت آب و فاضلاب استان اصفهان ادامه داد: در بحث آب بدون درآمد و پرت شبکه در شهرستان ها برنامه‌هایی داریم، و هم اکنون در حوزه شهری (با شانزده و یک دهم درصد) شاهد کمترین میزان آب بدون درآمد و پرت شبکه هستیم و با توجه به فرسودگی شبکه‌های روستایی، روستاهایی که بالای ۳۵ درصد پرت شبکه دارند در برنامه اصلاح شبکه قرار می دهیم.

روزنامه صبح ایران
کلید
یکشنبه ۸ تیر ۱۳۹۹ / شماره ۱۳۴۷ / سال هفتم

روزنه

لیونی الحاق کرانه باختری را "اشتباه تاریخی" خواند

وزیر خارجه سابق رژیم صهیونیستی تصمیم این رژیم برای الحاق بخش‌هایی از کرانه باختری را اشتباهی تاریخی دانست.

تزیپی لیونی، وزیر خارجه سابق رژیم صهیونیستی در مصاحبه با شبکه سی ان ان گفت: من معتقدم که الحاق ۳۰ درصد کرانه باختری به معنای بی‌نیازی از صلح در آینده است و این به ضرر منافع اسرائیل است.

لیونی تأکید کرد که به راهکار تشکیل دو کشور و همزیستی مسالمت‌آمیز ایمان دارد و اتخاذ اقدامات یکجانبه درباره الحاق کرانه باختری اشتباه تاریخی بزرگی است.

قرار است رژیم صهیونیستی اول ژوئیه روند الحاق کرانه باختری را آغاز کند.

موافقت طرف‌های لیبیایی با طرح آمریکا درباره سرت

ارتش "ملی" لیبی به رهبری خلیفه حفتر از کشورهای عربی خواست در مقابله با ترکیه از این نیروها حمایت کنند. همزمان منابع از موافقت اولیه طرف‌های درگیر لیبی با طرح پیشنهادی آمریکا درابره شهر سرت خبر دادند.

احمد المسماری، سخنگوی ارتش "ملی" لیبی در بیانیه‌ای اعلام کرد: فرماندهی کل نیروهای مسلح لیبی که وارد جنگ سرنوشت‌سازی در مقابله با تروریسم و استعمارگری ترکیه شده است در این ساعات تاریخی از مردم لیبی به دلیل فداکاری‌هایش و حمایت ثابت از نیروهای مسلح قدردانی می‌کند. ما همچنین از مردم به دلیل پایبندی به اصول ملی و درک و مخالفت با طمع‌ورزی‌های ترکیه در گسترش سلطه خود بر کشور و تمام منطقه با هدف سیطره بر منابعمان قدردانی می‌کنیم.

در این بیانیه آمده است: ما از کشورهای عربی که واقعیت را در لیبی و خطر تروریست‌ها و شبه‌نظامیانی را که کنترل طرابلس و شورای ریاستی غیرقانونی را در دست گرفته‌اند و حمایت تسلیحاتی ترکیه از آن‌ها را درک می‌کنند قدردانی می‌کنیم. این کشورها واقعیت طمع‌ورزی‌های ترکیه و تلاشش برای سیطره بر منابع لیبی و تهدید امنیت و ثبات منطقه را درک کرده‌اند. ما از مواضع مصر، امارات، عربستان، اردن و بحرین استقبال می‌کنیم. این مواضع نشان دهنده همبستگی عربی در مقابله با تروریسم و مقابله با استعمار است. از مواضع جنبش مردمی تونس و الجزایر نیز قدردانی می‌کنیم.

در این بیانیه تأکید شده است: ما از کشورهای عربی و همجوار و بقیه کشورهای جهان که برای صلح تلاش می‌کنند می‌خواهیم در حمایت از ارتش ملی لیبی در جنگ سرنوشت‌سازش علیه تروریسم و تقویت مبارزه با استعمار تردید نکنند. جنگ نیروهای ارتش ملی علیه تروریسم و طمع‌ورزی ترکیه تا زمان آزادی کامل خاک لیبی متوقف نخواهد شد.

در این راستا ابراهیم کالین، سخنگوی ریاست‌جمهوری ترکیه اعلام کرد نیروهای حفتر باید از الجفرة و سرت عقب‌نشینی کنند.

وی گفت: بازگشت طرف‌ها به توافق الصخیرات یکی از شروط دولت وفاق ملی برای ادامه آتش‌بس است. کالین همچنین تأکید کرد که آمریکا از ایفای نقش جدی در بحران لیبی خودداری می‌کند.

همچنین اتحادیه اروپا اعلام کرد روند صلح در لیبی باید با رهبری سازمان ملل انجام شود و در چارچوب توافق برلین باشد. از سوی دیگر منابع لیبیایی در دولت طرابلس و پارلمان طبرق اعلام کردند طرف‌های درگیر، طرحی آمریکایی را دریافت کرده‌اند که در آن پیشنهاد شده شهر سرت کاملا از هرگونه سلاحی خالی شود و به مرکز دولت وحدت ملی تبدیل شود که تمام گروه‌های و جریان‌ها با آن موافق باشند. این منابع می‌گویند دولت طرابلس و پارلمان طبرق به صورت اولیه با پیشنهاد آمریکا موافقت کرده‌اند. این پیشنهاد از طریق ایتالیا به طرف‌های لیبیایی ابلاغ شده است. اما دولت وفاق ملی لیبی عقب‌نشینی نیروهای حفتر از شهر سرت و الجفره را به عنوان پیش شرط برگزاری هرگونه مذاکراتی برای آتش‌بس مطرح کرده است.

بغداد: حملات ترکیه مغایر با قوانین بین المللی است

نهاد ریاست جمهوری عراق با صدور بیانیه‌ای اعلام کرد، عملیات‌های مکرر ترکیه و نقض حریم هوایی عراق، نقض آشکار اصل حسن همجواری و مخالف آشکار با عرف و قوانین بین المللی است.

در این بیانیه آمده است: این نهاد خواستار توقف نقض حاکمیت ملی عراق توسط عملیات‌های مکرر ترکیه و نقض حریم هوایی عراق است که در اثر این عملیات‌ها غیرنظامیان بی دفاع قربانی می‌شوند. این اقدامات نقض آشکار اصل حسن همجواری و مخالف آشکار با عرف و قوانین بین المللی است.

در ادامه این بیانیه آمده است، نهاد ریاست جمهوری این نقض‌ها را محکوم کرده و بر ضرورت حل مشکلات مرزی، پرونده‌های امنیتی میان عراق و ترکیه از طریق همکاری و هماهنگی، مخالفت با یکجانبه گرایی در حل مشکلات و لزوم احترام به حاکمیت عراق تأکید دارد.

پیش از این جنگنده‌های ترکیه منطقه‌ای گردشگری در سلیمانیه اقلیم کردستان عراق را هدف قرار دادند که در اثر آن سه تن کشته و چند تن دیگر زخمی شدند. ترکیه با وجود اعتراضات و مخالفت‌های دولت عراق، به بهانه مبارزه با حزب کارگران کردستان ضمن نقض حریم هوایی و حاکمیت ملی عراق به‌طور پیوسته مناطق شمالی این کشور را هدف حمله قرار می‌دهد که تازه‌ترین عملیات نظامی آنکارا در عراق عملیات‌های "چنگال عقاب" و "پنجه ببر" است.



آمریکا، نام عربستان را از فهرست سیاه قاچاق انسان خارج کرد

دولت آمریکا نام عربستان را از فهرست سیاه کشورهایی که ادعا می‌شود هیچ اقدامی در حوزه قاچاق انسان نمی‌کنند، خارج کرد.

در گزارش وزارت امور خارجه آمریکا درباره موضوع قاچاق انسان ادعا شده که عربستان در ۱۲ ماه گذشته "دستاوردهای کلیدی" در قبال این مساله به دست آورده است. وزارت خارجه آمریکا همچنین این گونه توجیه کرد، عربستان اولین مکانیسم ملی مربوط به مراقبت از قربانیان قاچاق انسان را اجرا کرده و دولتش به طور شفاف داده های خود را شامل افزایش موارد پیگرد قانونی و محکومیتها بر طبق قانون مبارزه با قاچاق خود را گزارش داده است. عربستان "در طول یک سال گذشته دو مقامش را که در جرایم مربوط به قاچاق انسان دست داشته اند محکوم به مجازات حبس کرده است. در نتیجه نام عربستان از رده سوم بدترین کشورها در حوزه برخورد با قاچاق انسان به رده دوم منتقل شده است.

دبیر کل شورای عالی سیاسی یمن:

عملیات آتی علیه سعودی دردناک‌تر از عملیات «بازدارندگی چهارم» است

دبیرکل شورای عالی سیاسی یمن با اشاره به عملیات «موازنه بازدارندگی چهارم» که اخیرا توسط یمنی‌ها علیه متجاوزان سعودی انجام شد، گفت: عملیات بازدارنده آتی علیه متجاوزان دردناک‌تر خواهد بود.

«یحیی سریع» سخنگوی نیروهای مسلح یمن، اخیراً از انجام یک عملیات نظامی استراتژیک توسط نیروهای یمنی در عمق خاک سعودی خبر داده است. در همین ارتباط، وی گفته است: عملیات بزرگ «موازنه بازدارندگی چهارم» علیه سعودی با موفقیت انجام شد.

یحیی سریع افزود: در این عملیات، ساختمان وزارت دفاع و اطلاعات و پایگاه هوایی «سلمان» و مواضع نظامی در ریاض، جیزان و نجران هدف قرار گرفت. سخنگوی نیروهای مسلح یمن اضافه کرد: موشک‌های بالستیک و کروز به نام‌های «قدس» و «ذوالفقار» در عملیات مذکور مورد استفاده قرار گرفتند. وی همچنین تأکید کرد: افزون بر آنچه که گفته شد، یگان پهپادی یمن نیز نقش مهم و بسزایی در عملیات «موازنه بازدارندگی چهارم» علیه سعودی ایفا کرد.

افزون بر این، «محمد عبدالسلام» سخنگوی جنبش أنصارالله یمن در سخنانی تأکید کرد: «هدف از عملیات موازنه بازدارندگی چهارم تحقق ثبات برای ملت یمن بود. دشمن سعودی خود را باخته است، چرا که می بیند یمنی‌ها علیرغم محاصره خفه کننده همچنان مقاومت می‌کنند». سخنگوی جنبش أنصارالله یمن تأکید کرد: «این وظیفه نهادها و مؤسسات بین المللی است که جلوی جنایت‌های سعودی در یمن را بگیرند».

در همین ارتباط، خبرنگار مهر گفتگویی را با «یاسر الحوری» دبیرکل شورای عالی سیاسی یمن انجام داده است که مشروح آن از نظر می‌گذرد؛

*همانطور که می‌دانید «یحیی سریع» سخنگوی نیروهای مسلح یمن اخیراً از انجام یک عملیات نظامی استراتژیک توسط نیروهای یمنی در عمق خاک سعودی خبر داده است. اهمیت این عملیات در عمق خاک سعودی را چطور ارزیابی می‌کنید؟

اهمیت عملیاتی که در عمق خاک سعودی انجام شد، در میزان دقتی نهفته است که در هدف قرار دادن مواضع سعودی به چشم می‌خورد. ارتش و کمیته‌های مردمی یمن موفق شدند در این عملیات، موشک‌های شلیک شده توسط یمن با دقت به اهداف خود برخورد کردند. این نکته را باید در نظر داشته باشید که موفقیت در این عملیات در شرایطی حاصل شد که اکنون بیش از ۵ سال از تجاوز نظامی و محاصره علیه ملت یمن سپری می‌شود.

از سوی دیگر، عملیات اخیر ارتش و کمیته‌های مردمی یمن در چارچوب سلسله عملیات‌های استراتژیکِ بازدارنده انجام شد؛ عملیات‌هایی که ارتش و کمیته‌های مردمی مدت‌هاست که بر روی آنها برنامه‌ریزی می‌کنند تا در زمان و مکان مناسب، ضربه مهلکی را به دشمن سعودی وارد آورند.

*به نظر شما آیا می‌توان در آینده نیز شاهد عملیات‌هایی از این دست و یا حتی قدرتمندانه‌تر از آن علیه مواضع سعودی‌ها و متحدان آنها ازجمله امارات، بود؟ آیا سلسله عملیات‌های بازدارنده ارتش و کمیته‌های مردمی یمن به همین ترتیب ادامه خواهد داشت؟

بدون شک عملیات‌های بازدارنده ارتش و کمیته‌های مردمی یمن ادامه پیدا خواهد کرد و در همین حد و حدود متوقف نمی‌شود. تا زمانی که محاصره و تجاوز نظامی علیه مردم یمن وجود داشته باشد، عملیات‌های بازدارنده نیز ادامه خواهد داشت. قطعاً عملیات‌های آتی متنوع و دردناک‌تر خواهد بود. رهبران انقلابی و سیاسی یمن به خوبی حجم تجاوزهای رژیم سعودی و متحدان آن را مشاهده می‌کنند و بنابراین شکی نیست که عملیات‌ها علیه متجاوزان متوقف نخواهد شد.

در حال حاضر شاهد آن هستیم که عربستان سعودی حتی از رسیدن مواد غذایی و دارویی به مردم یمن نیز جلوگیری می‌کند. این در حالی است که اعمال فشارهای اقتصادی بر مردم یمن به اوج خود رسیده است. تمامی این اقدامات عربستان سعودی به دلیل شکست آن در برابر نیروهای یمنی در عرصه نظامی، صورت می‌پذیرد. لذا ما نیز چاره‌ای جز تداوم عملیات‌های بازدارنده در برابر متجاوزان نداریم.

*نکته دیگری که در خصوص تحولات یمن وجود دارد این است که مقامات سعودی ادعای برقراری آتش بس یکجانبه در این کشور را دارند اما همچنان شاهد بمباران مناطق مسکونی توسط جنگنده‌های متجاوز هستیم. دیدگاه شما در این خصوص چیست؟

اعلام آتش بس یکجانبه در یمن توسط عربستان سعودی یک دروغ است. عربستان سعودی اساساً صلاحیت و اختیار برقراری آتش بس در یمن را ندارد. این استکبار جهانی یعنی آمریکا و صهیونیسم است که تصمیم صلح یا جنگ در یمن را اتخاذ می‌کند و نه عربستان سعودی و امارات متحده عربی.

عربستان سعودی با طرح اظهاراتی از این دست به دنبال فریب جامعه جهانی است. ما معتقدیم که سعودی‌ها نمی‌توانند افکار عمومی را فریب دهند و با این اظهارات تنها خودشان را می‌فریبند. در هر صورت، آنچه که واضح به نظر می‌رسد، این است که مناطق مختلف یمن همچنان تحت آماج حملات متجاوزانه قرار دارند.

*طی هفته‌های اخیر انتقادات فراوانی در خصوص عملکرد «مارتین گریفیتس» فرستاده ویژه سازمان ملل متحد در امور یمن مطرح شده است. ارزیابی شما از عملکرد این فرستاده سازمان ملل در قبال تحولات یمن چیست؟

نه تنها انصارالله یمن که تمامی ملت یمن امروز به عملکرد «مارتین گریفیتس» به عنوان فرستاده ویژه سازمان ملل متحد انتقاد دارند. با کمال تأسف باید گفت که شرایط امروز مردم یمن اعم از تحت محاصره قرار داشتن و هدف حملات نظامی قرار گرفتن و... به هیچ وجه برای سازمان ملل متحد مهم نیست. این سازمان اساساً اهمیتی به وضعیت وخیم انسانی در یمن نمی‌دهد و هیچ توجهی به این اوضاع اسفناک که در نتیجه جنگ طلبی سعودی حاصل شده است، ندارد.

از همین روی، ما معتقد هستیم که سازمان ملل متحد می‌بایست در سیاست‌های خود در قبال یمن و جنگ علیه مردم بی گناه این کشور تجدید نظر کند و سیاست‌های جدیدی را در پیش گیرد. در غیر این صورت، مقامات یمنی چاره‌ای جز تجدید نظر در نوع برخورد خود با «مارتین گریفیتس» نخواهند داشت.

در ادامه تلاش برای عادی سازی روابط صورت گرفت

همکاری علنی رژیم صهیونیستی و امارات به بهانه کرونا

امارات در ادامه عادی‌سازی روابط خود با رژیم صهیونیستی اعلام کرد دو شرکت خصوصی این کشور پروژه‌های پزشکی مشترکی را با دو شرکت اسرائیلی در راستای مقابله با کرونا آغاز کرده‌اند.

در سایه شیوع کرونا در جهان که ایجاب می‌کند تمام کشورها تلاششان را در زمینه پژوهش و تکنولوژی و یافتن واکسن افزایش دهند دو شرکت خصوصی امارات با دو شرکت اسرائیلی پروژه‌های مشترکی را در زمینه پزشکی و مبارزه با کرونا آغاز کرده‌اند.

این همکاری علمی و پزشکی برای تجاوز از چالش‌های سیاسی و تاریخی در منطقه در راستای یک اولویت انسانی و همکاری سازنده است که هدف آن مقابله با کرونا و همکاری برای حفظ سلامتی شهروندان است. درحالی که این ویروس در تمام کشورهای جهان شیوع پیدا کرده لازم است منافع انسانی و بشریت و حمایت از آن در اولویت قرار گیرد.

درهمین راستا بنیامین نتانیاهو، نخست‌وزیر رژیم صهیونیستی اعلام کرد اسرائیل و امارات درباره مقابله با کرونا همکاری خواهند کرد. نتانیاهو گفت: وزرای بهداشت اسرائیل و امارات همکاری در زمینه مبارزه با کرونا را اعلام خواهند کرد.

منابع فلسطینی می‌گویند توافق نتانیاهو با امارات درباره کرونا برای جبران شکست دیدار رئیس موساد با پادشاه اردن است.

رسانه‌های اسرائیلی اعلام کردند یوسی کوهن، رئیس موساد به اردن سفر و پیامی را از نتانیاهو درباره الحاق بخش‌هایی از کرانه باختری به پادشاه اردن منتقل کرد.

این رسانه‌ها می‌گویند یکی از موضوعات اصلی که در این نشست مطرح شد مخالفت اردن با الحاق بود.

اخیرا نیز رسانه‌های اسرائیلی اعلام کردند یک هواپیمای اماراتی حامل کمک‌های پزشکی برای غزه و تشکیلات خودگردان فلسطین در فرودگاه بن گوریون فرود آمد. اما تشکیلات خودگردان فلسطین این کمک‌ها را رد کرد.

اخیرا یوسف العتیبه، سفیر امارات در واشنگتن نیز گفت این کشور طرح‌هایی را آغاز کرده که به اسرائیل امتیازهایی می‌دهد.

علاوه بر این روزنامه یدیعوت آحارونوت از فرود هواپیمای اماراتی حامل ۱۰۰ هزار دستگاه کیت تشخیص کرونا در ۲۶ ماه مارس در فرودگاه تل‌آویو پرده برداشت و نوشت، این هواپیما از ابوظبی برخاست و مستقیما در فرودگاه بن غوریون تل‌آویو به زمین نشست.

این خبر چند ساعت پس از آن اعلام شد که بنیامین نتانیاهو، نخست وزیر رژیم صهیونیستی گفت، تل‌آویو توافق‌نامه‌ای را با امارات درباره همکاری برای مقابله با ویروس کرونا امضا خواهد کرد.

وی گفت، این نتیجه تماس‌های طولانی و گسترده‌ای است که در ماه‌های اخیر میان دو طرف برقرار شده است.

با وجودی که امارات روابط علنی با رژیم صهیونیستی ندارد اما نخست وزیر این رژیم و دیگر مسؤولان بارها اعلام کرده‌اند که با امارات و دیگر کشورهای عربی و اسلامی ارتباط نزدیکی دارند.

رویکرد

توافق با امارات، گامی در جهت جبران شکست مذاکرات اسرائیل با اردن

منابع فلسطینی می‌گویند، توافق همکاری رژیم صهیونیستی با امارات به بهانه مقابله با کرونا در واقع اقدامی در جهت جبران شکست دیدار اخیر رئیس موساد با پادشاه اردن است.

این منابع گفتند، اعلام بنیامین نتانیاهو، نخست وزیر رژیم صهیونیستی درباره توافق با امارات پیرامون همکاری دو طرف برای مقابله با کرونا به نوعی جبران شکست دیدار یوسی کوهن، رئیس موساد اسرائیل با پادشاه اردن است. نخست وزیر رژیم صهیونیستی پیش از این اعلام کرد: اسرائیل و امارات درباره مقابله با کرونا همکاری دارند و وزرای بهداشت اسرائیل و امارات همکاری در زمینه مبارزه با کرونا را اعلام خواهند کرد. رسانه‌های اسرائیلی اعلام کردند، یوسی کوهن، رئیس موساد اخیرا محرمانه به اردن سفر و پیامی را از نتانیاهو درباره الحاق بخش‌هایی از کرانه باختری به پادشاه اردن منتقل کرده است. این رسانه‌ها می‌گویند یکی از موضوعات اصلی که در این نشست مطرح شد مخالفت اردن با الحاق بود.

به گفته منابع مذکور، ده‌ها پایتخت جهان برای ممانعت از تبعات طرح الحاق بخش‌هایی از کرانه باختری و انحلال تشکیلات خودگردان فلسطین با محمود عباس، رئیس تشکیلات تماس گرفتند.

این منابع گفتند، نتانیاهو ممکن است در روزهای آتی الحاق غوش عتسیون یا معالیه ادومیم را به عنوان اقدامی نمادین و جایگزین طرح الحاق اعلام کند. در همین راستا، رسانه‌های اسرائیلی اعلام کردند، روابط این رژیم با کشورهای حوزه خلیج در حال توسعه است و ممکن است هیئت‌ها و نمایندگانی برای برقراری روابط اقدام کنند.

لیبرمن:

حماس هر روز قوی‌تر می‌شود

رئیس حزب "اسرائیل خانه ما" بار دیگر بنیامین نتانیاهو نخست وزیر رژیم صهیونیستی را به باد انتقاد گرفت.

آویگدور لیبرمن، رئیس حزب اسرائیل خانه ما در این اظهارات تاکید کرد که نتانیاهو نظام امنیتی رژیم صهیونیستی را بر هم می‌زند و همه را به سمت نابودی می‌کشاند. روزنامه عبری زبان معاریو به نقل از لیبرمن تاکید کرد که حماس روز به روز در حال قدرت گرفتن است و توانایی مبارزان این جنبش و قدرت موشک‌های آن همچنان در حال افزایش است. وی از ورود کمک‌های مالی قطر به غزه نیز به شدت انتقاد کرد.

دیدار محرمانه رئیس موساد با پادشاه اردن

پایگاه خبری والا از سفر محرمانه رئیس موساد به اردن و دیدارش با پادشاهی این کشور پرده برداشت.

این پایگاه خبری به نقل از یک منبع اسرائیلی اعلام کرد، در دیدار یوسی کوهن، رئیس سازمان جاسوسی رژیم صهیونیستی (موساد) با عبدالله دوم، پادشاه اردن موضوع مخالفت امان با طرح الحاق بخش‌هایی از کرانه باختری مورد بررسی قرار گرفت. به گفته این منبع، در سایه تنش میان امان و دفتر بنیامین نتانیاهو، نخست وزیر رژیم صهیونیستی و روابط سرد میان دو طرف، کوهن پیام‌هایی را از نتانیاهو به عبدالله دوم ابلاغ کرد. مقامات رژیم صهیونیستی اعلام کردند، روند الحاق بخش‌هایی از کرانه باختری را اول ژوئیه شروع می‌کنند. تصمیمی که با مخالفت جامعه جهانی روبروست.

سنای آمریکا تحریم‌های جدید علیه چین تصویب کرد

مجلس سنای آمریکا به اتفاق آرا لوایحی را برای اعمال مجازات و تحریم علیه چین تصویب کرد.

یکی از این لوایح تحت عنوان "قانون خودمختاری هنگ کنگ" قرار است به تحریم شرکت‌ها و افرادی که به چین در محدود کردن خودمختاری هنگ کنگ کمک کرده‌اند، بپردازد. مطرح کننده این لایحه پت تومی، سناتور جمهوری‌خواه از پنسیلوانیا و کریس ون هولن، سناتور دموکرات از مریلند بودند. ون هولن در صحن مجلس سنا گفت: کاری که دولت چین در هنگ کنگ انجام می‌دهد غیرقابل قبول است. آنها مردم را در هنگ کنگ از حقوقشان محروم می کنند. آنها دارند آزادی هایی که هم اکنون در آنجا وجود دارند را از بین میبرند. در عین حال لایحه دومی نیز برای مجازات چین از جانب سناتور جمهوریخواه جاش هاولی مطرح شد که یک قطعنامه برای محکوم کردن چین به اتهام نقض توافق سال ۱۹۸۴ مربوط به تضمین خودمختاری برای هنگ کنگ است. هاولی اظهار کرد، قانون امنیت ملی جدیدی که چین تصویب کرده " یک ضربه بزرگ را به آزادی‌هایی که هنگ کنگی‌ها برای چند دهه از آنها بهره برده‌اند وارد خواهد کرد. این سبب جدایی دائمی از اصل موسوم به "یک کشور و دو نظام" از سال ۱۹۹۷ تا کنون بر دولتشهر هنگ کنگ حکمفرما بوده می‌شود.

تحریم‌های آمریکا، ایران را قدرتمندتر کرده است



سردبیر روزنامه رای الیوم در مطلبی نوشت فشارها و تحریم‌های آمریکا علیه ایران و دیگر کشورها نتیجه عکس داشته و موجب قوی‌تر شدن آن‌ها شده است.

عبدالباری عطوان، سردبیر روزنامه اینترنتی رای الیوم، در یادداشتی نوشت: تحریم‌های آمریکا دیگر تاثیر خود را از دست داده است و به سخره گرفته می‌شود؛ زیرا نتایج عکس به دنبال دارد و نه تنها هیچ آسیبی به طرف‌هایی همچون ایران و حزب‌الله لبنان وارد نکرده است، بلکه آن‌ها را قدرتمندتر هم کرده است.

او افزود وزارت خزانه‌داری آمریکا دو روز پیش تحریم‌هایی علیه دریانوردان پنج نفتکش ایران که تقریبا یک و نیم میلیون بشکه نفت و دیگر مشتقات نفتی به ونزوئلا منتقل کردند، اعمال کرد. اکنون همین وزراتخانه موج جدیدی از تحریم‌ها را علیه هشت شرکت آهن، فولاد ودیگر فلزات در ایران اعمال کرده است. این تحریم‌ها که باعث سخره بیشتر ناظران شده است، چیز جدیدی ندارد، دیگر شرکت یا شخصیتی در ایران نمانده است که در لیست تحریم‌های آمریکا قرار نگرفته باشد، با این وجود مقامات ایران توانسته‌اند از این تحریم‌ها به نفع خود استفاده کنند.

تحلیلگر برجسته جهان عرب افزود: تحریم‌های آمریکا باعث شد، ایران به ابر قدرت نظامی در منطقه تبدیل شود که انبار مهماتی از سلاح‌های ساخت داخل دارد و مملوء از موشک‌های نقطه‌زن است. ایران دارای قدرت بازدارندگی انتقام‌جویانه شده و همین امر موجب شده است آمریکا از ایجاد مانع در برابر کشتی‌های حامل بنزین به ونزوئلا هراس داشته باشد.

پژوهش‌های مرکز صلح بگین در تل‌آویو تاکید دارد پاسخ انتقام‌جویانه ایران علیه پایگاه عین الاسد در غرب عراق در واکنش به ترور سردار قاسم سلیمانی به سبب دقت آن، آمریکایی‌ها را غافلگیر کرد. همچنین تخریب مرکز کنترل پایگاه الکترونیکی باعث شد، پهپادهای آمریکا برای چند ساعت بدون هدایت در حریم‌های هوایی عراق بدون آن که تحت کنترل باشند، پرواز کنند. حالا ببنید ملت‌ها و حکومت‌های عربی که برای در امان ماندن از تحریم‌ها با اسرائیل و آمریکا همراهی می‌کنند، چه اوضاعی دارند؟

چرا راه دور برویم؟ نوار غزه هم بیش از ۱۰ سال است که تحت محاصره است و از عقل و تدبیر خود برای تولید انبار موشک استفاده کرده است و اکنون رژیم اشغالگر پیش از هر گونه حمله هزار بار تردید می‌کند؛ زیرا به خوبی می‌داند که پس از حمله همه شهروندان و شهرک‌نشینان باید برای چندین روز یا شاید هم هفته‌ها در پناهگاه‌ها زندگی کنند.

رمزگشایی از «اتاق حوادث»



بولتون زمانی سگ شکاری دولت ترامپ لقب گرفته بود؛ حال با انتشار کتاب جنجالیش این فرض پیش آمده که شاید او واقعاً قصدی برای گاز گرفتن دست مستاجر کاخ سفید ندارد و پارسش از سر وفاداری است.

روایت‌هایش دهان به دهان می‌چرخد و یک به یک تیتر خبری معتبرترین رسانه‌های جهان می‌شود؛ داستان‌هایی که قرار است نقاب از چهره دونالد ترامپ رئیس جمهور آمریکا بردارد و رازهای مگوی کاخ سفید را فاش کند.

در «اتاق حوادث» جان بولتون مشاور امنیت ملی سابق و خائن دروغ‌پرداز فعلی (آنطور که دولت واشنگتن لقبش می‌دهد)، باب دل هر مخاطبی قصه و حکایت وجود دارد؛ از رفاقت ترامپ با «بوریس جانسون» نخست وزیر انگلیس گرفته تا بدگویی از «امانوئل ماکرون» رئیس‌جمهور فرانسه به ویژه آنجا که می‌گوید «دستش را به هرچه بزند؛ به گند می‌کشد».

در این کتاب عبارت‌هایی چون «ترامپ فاقد بینش و راهبرد سیاسی» است، «ترامپ دمدمی مزاج است»، «ترامپ فقط دنبال انتخاب مجدد است» به دفعات تکرار می‌شو تا شرحی باشد از دلیل هرج و مرج رایج در اتاقی که قصه‌های بولتون در آن اتفاق می‌افتد و بدون شک همان «اتاق بیضی» یا دفتر کار ترامپ است.

شکایت کاخ سفید از کلاغ قصه‌گوی «اتاق حوادث» و تلاش دولت ترامپ برای خارج کردن کتاب از بازار نشر، مصاحبه‌های پی در پی بولتون با رسانه‌های مختلف که با روایت گزیده‌هایی از کتاب همراه است و کینه‌ای که به دلیل اخراج و کنار گذاشته شدن از چرخه قدرت به دل گرفته، این باور را در مخاطب تقویت می‌کند که وی فقط یک خیال در سر دارد: ترامپ برای بار دوم رئیس‌جمهور آمریکا نشود.

اکنون باید دید این باور تا چه حد درست است و آیا بولتون -مردی که خود را یک جمهوریخواه دوآتشه می‌داند- واقعاً راضی به واگذاری کاخ سفید به «جو بایدن» دموکرات می‌شود؟

در این جا خالی از لطف نیست که یادی هم از نخستین واکنش «مایک پمپئو» وزیر خارجه آمریکا به انتشار کتاب بولتون، کنیم. رئیس دستگاه دیپلماسی ترامپ مطالب این کتاب را آمیزه‌ای از راست و دروغ عنوان و به کنایه گفته بود «من هم در همان اتاق بودم».

صادقانه بگوییم که قرار نیست تئوری توطئه بچینیم اما سوال این است که از نظر پمپئو کدام بخش‌های کتاب بولتون حقیقت دارد و این حقایق چه جایی در ذهن مخاطب آمریکایی باز خواهد کرد؟

روزنامه صبح ایران
کلید
یکشنبه ۸ تیر ۱۳۹۹ /شماره ۱۳۴۷ /سال هفتم

خبر

پاناسونیک تاف بوک A۳ معرفی شد؛ تبلت جان سخت با باتری‌های قابل تعویض

پاناسونیک از جدیدترین تبلت اندرویدی جان سخت از خانواده تاف بوک (Toughbook) رونمایی کرد. تاف بوک A۳ با دو باتری قابل تعویض، گواهی گرد و غبار IP۶۵ و رم ۴ گیگابایتی از حدود دو ماه دیگر روانه بازار می‌شود.

تاف بوک A۳ از نمایشگر ۱۰.۱ اینچی LCD با رزولوشن ۱۹۲۰ در ۱۲۰۰ پیکسل و حداکثر روشنایی ۸۰۰ نیت برخوردار است. اطراف حاشیه ضخیم نمایشگر ۵ دکمه فیزیکی قابل پیکربندی و همچنین دکمه‌های پاور و کنترل ولوم به چشم می‌خورند.

از دیگر ویژگی‌های قابل توجه تاف بوک A۳ می‌توان به دو باتری قابل تعویض، قلم دیجیتال داخلی، پورت‌های USB-A و USB-C و همچنین پشتیبانی از سیمکارت اشاره کرد. به گفته پاناسونیک این تبلت برای نیروهای امداد و نجات، پرسنل مراکز درمانی و کارکنان کارخانه‌های صنعتی ساخته شده است.

تاف بوک A۳ همانند دیگر محصولات جان سخت سری تاف بوک، از گواهی گرد و غبار IP۶۵ و همچنین استاندارد نظامی MIL-STD-۸۱۰H برخوردار است. این محصول با نرم افزار اختصاصی Panasonic Compass شامل ابزارهای مدیریتی سازمانی به دست مشتری رسیده و قابلیت شخصی سازی مطابق با نیازهای خریدار را دارد. برای مثال می‌توان آن را با اسکنر بارکد، کارت خوان هوشمند و یا دو درگاه USB-A سفارش داد.

تاف بوک A۳ از دوربین اصلی ۸ مگاپیکسلی و دوربین سلفی ۵ مگاپیکسلی بهره مند بوده و از تمامی سیستم های رایج ردیابی موقعیت مکانی پشتیبانی می‌کند. زیر نمایشگر چیپست اسنپدراگون ۶۶۰، رم ۴ گیگابایتی و حافظه داخلی ۶۴ گیگابایتی (با قابلیت ارتقا بوسیله کارت حافظه microSD) قرار گرفته‌اند.

تبلت مورد بحث باتری ۳۲۰۰ میلی آمپر ساعتی دارد که به گفته سازنده با یک بار شارژ برای ۸ ساعت استفاده مداوم قابل استفاده خواهد بود. باتری بوسیله آداپتور AC شارژ شده و می‌توان آن را حین روشن بودن تبلت تعویض کرد. پاناسونیک همچنین یک باتری ۵۵۰۰ میلی آمپر ساعتی را نیز همراه محصول عرضه می‌کند که شارژدهی تبلت را با یک بار شارژ تا ۱۵ ساعت افزایش خواهد داد.

پاناسونیک تاف بوک A۳ با سیستم عامل اندروید ۹ از ماه اوت (مرداد-شهریور) با قیمت ۱۴۶۷ دلار در بریتانیا به بازار عرضه خواهد شد.

هکرها با اپ جعلی ردیابی تماس کرونا کاربران اندروید را هدف قرار دادند

اخیراً یک باج افزار جدید در پوشش اپلیکیشن ردیابی تماس کرونا سبب آلوده کردن گوشی عده‌ای از کاربران شده است. خوشبختانه این اپ مخرب به سرعت شناسایی شد و از کار افتاد، اما پیش بینی می‌شود برنامه‌های مخرب دیگری با نقاب ردیابی تماس کرونا در اینترنت پخش شوند.

پس از آنکه گوگل و اپل از توسعه رابط برنامه نویسی کاربردی (API) برای ردیابی تماس کرونا بوسیله موبایل خبر دادند، هکرها فرصت را غنیمت شمرده و با سواستفاده از این خبر اپلیکیشن‌های مخرب ردیابی ویروس کرونا که درون آن‌ها باج افزار پنهان شده را توسعه دادند.

اخیراً یکی از همین اپلیکیشن‌های مخرب کاربران کانادایی را به دردسر انداخت. وقتی حدود یک هفته قبل «جاستین ترودو»، نخست وزیر کانادا از توسعه اپلیکیشن ردیابی تماس کرونا در این کشور خبر داد، هکرها باج افزاری به نام CryCryptor را در قالب اپ ردیابی تماس کرونا توسعه دادند. این اپلیکیشن مخرب اطلاعات مهم گوشی قربانی را رمزگذاری کرده و برای رمزگشایی آن‌ها از کاربر طلب پول می‌کند.

خوشبختانه محققان امنیتی شرکت ESET باج افزار CryCryptor را شناسایی کرده و با توسعه ابزار رمزگشایی آن را از کار انداختند. با اینکه این اپلیکیشن دیگر خطری برای کاربران ندارد، اما این مساله به معنی پایان فعالیت هکرها و توسعه باج افزارهای جدید نیست.

برای این که باج افزار CryCryptor به درستی کار کند، کاربر باید مجوز نصب برنامه‌ها از منبعی به غیر از گوگل پلی استور را به گوشی بدهد. اگر تا به حال چنین مجوزی به گوشی خود نداده‌اید یا مطمئنید گوشی شما هیچ گاه اپلیکیشن‌های خارج از پلی استور را نصب نمی‌کند، از این دست باج افزارها در امان خواهید بود.

کاربر از سایتی معتبر بازدید می‌کند که در آن لینک دانلود اپلیکیشن ردیابی تماس کرونا با تصویر گوگل پلی استور قرار داده شده است. او با ضربه زدن روی لینک به جای رفتن به فروشگاه اپلیکیشن گوگل، فایل APK را به طور مستقیم دانلود و نصب می‌کند. باج افزار CryCryptor سپس تمامی داده‌های حساس را رمزگذاری کرده و تا زمانی که کاربر به هکرها باج ندهد، فایل‌ها را قفل شده نگه می‌دارد.



گوشی ریلمی X۳ رسما معرفی شد

ریلمی ماه گذشته از گوشی X۳ سوپرزوم رونمایی کرد و حالا این برند از گوشی ریلمی X۳ رونمایی کرده است. همانطور که از نام این موبایل می توان تشخیص داد X۳ فاقد ماژول پریسکوپی دوربین در مدل سوپرزوم است و در عوض به یک حسگر تله فوتو ۱۲ مگاپیکسلی مجهز شده است.

دوربین سلفی این گوشی نیز از دیگر تفاوت های آن با نسخه سوپرزوم است که به دو حسگر ۱۶ و ۸ مگاپیکسلی مجهز شده و درون دو برش دایره ای جای گرفته اند. جدای از تفاوت دوربین ها و پیکره بندی حافظه، میتوان گفت که این گوشی کاملا مشابه نسخه سوپرزوم است. در بخش جلویی این گوشی یک نمایشگر ۶.۶ اینچی فول اچ دی پلاس IPS LCD با نرخ رفرش ۱۲۰ هرتز خودنمایی می کند که دو بریدگی هم در بخش بالایی آن دیده می شود.



موبایل در ایران ارزان‌تر از کشورهای دیگر

به گفته رییس هیات‌مدیره انجمن واردکنندگان موبایل، تبلت و لوازم جانبی، قیمت تلفن همراه در ایران با بالا رفتن نرخ ارز همخوانی ندارد و در حالی که در دو ماه گذشته نرخ ارز بالغ بر ۴۰ درصد افزایش داشته، اما قیمت تلفن همراه این میزان تغییر قیمت نداشته است.

به دلیل شیوع ویروس کرونا در جهان و تعطیلی بسیاری از تولیدکنندگان گوشی، ساخت این کالا با مشکلاتی همراه شده و در ایران هم مشکل واردات به این معضلات اضافه شد. همچنین ادامه تعطیلی مراکز آموزشی و به تبع آن تمرکز بر آموزش آنلاین در دانشگاه‌ها و استفاده از اپلیکیشن‌های آموزشی توسط دانش‌آموزان تقاضای موبایل را در بازار افزایش داد. از طرفی علاوه بر مشکلاتی از کمبود جهانی کالا و بسته بودن مرزها و محدودیت‌های ترانزیتی برای واردات، این روزها بالا رفتن نرخ ارز مزید بر علت افزایش قیمت گوشی شده است.

حسین غروی رام -رییس هیات‌مدیره انجمن واردکنندگان موبایل، تبلت و لوازم جانبی- با اشاره به افزایش نرخ ارز از ابتدای سال، اظهار کرد: ۹۰ درصد کالاهای وارداتی از امارات می‌آید. کالاها در ابتدای سال با درهم ۳۷۰۰ تومان وارد شده و امروز نرخ درهم به ۵۵۵۰ تومان رسیده و است و حتی با این نرخ هم مشکلات زیادی برای خرید کالا وجود دارد.

وی با اشاره به مشکلات واردات بیان کرد: پیش از این ما ارز نیمایی می‌گرفتیم که به‌دلیل محدودیت‌های ارزی، اکنون باید از ارز صادراتی استفاده کنیم که باید از صادرکننده خریداری شود. صادرکنندگان به‌دلیل قوانینی که بانک مرکزی برای بازگرداندن پولشان گذاشته، تا آخر تیر ماه وقت دارند که ارز را برگردانند و یکی از دلایلی که قیمت‌ها بالا می‌رود، این است که صادرکنندگان تمایلی به برگرداندن ارز ندارند. رییس هیات‌مدیره انجمن واردکنندگان موبایل، تبلت و لوازم جانبی ادامه داد: دلیل بزرگتر این است که در این مدت به‌دلیل کرونا هم بازارها تعطیل بوده و هم حمل‌ونقل کالا با مشکل مواجه بوده و عملا صادرات محدود شد، بنابراین ارز صادراتی که بخواهند به واردات تخصیص دهند کم شده است. این‌ها مشکلات کلی واردات است که ربطی به بازار موبایل ندارد و تفاوت بازار موبایل با سایر بازارها، این است که قبلا ارز نیمایی می‌گرفته و حالا ارز در مقابل صادرات می‌گیرد. این اختلاف نرخ ارز هم دلیل بزرگی برای تغییرات قیمتی است.

قیمت تلفن همراه مطابق نرخ ارز افزایش نیافت

وی با بیان اینکه امروز موبایل در ایران از همه جای دنیا ارزان‌تر است، گفت: قیمت تلفن همراه با بالا رفتن نرخ ارز همخوانی ندارد. کالایی که واردکنندگان می‌فروشند، بر اساس ارزی است که ۲۰ روز پیش خریدند. نرخ ارز در این مدت بالغ بر ۴۰ درصد تغییر قیمتی داشته اما قیمت تلفن همراه ۴۰ درصد تغییر قیمتی نداشته است. کسی که کالا را در بازار می‌خرد، از بازار جهانی ارزان‌تر می‌خرد، چون نرخ خرید ارز ما برای فروش در بازار، پایین‌تر از نرخی است که کسی بخواهد در امارات گوشی بخرد و امروز پول دلارش را بدهد.

غروی با بیان اینکه مبنای قیمت‌گذاری واردکنندگان بر اساس نرخ ارزی است که پرداخت کردند و نه نرخ ارز روز، افزود: اگر واردکننده‌ای ارز را بر مبنای ۴۷۰۰ تومان حواله کرده باشد و بخواهد امروز کالا را بفروشد، مبنای قیمت‌گذاری‌اش باید ۴۷۰۰ باشد و ربطی به قیمت روز بازار که به ۵۵۰۰ رسیده هم ندارد. از طرفی طبق قانون آیین‌نامه قیمت‌گذاری کالای وارداتی، واردکننده می‌تواند تا سقف ۱۵ درصد روی واردات سود بگیرد؛ عمده‌فروش سه و خرده‌فروش هم هفت درصد سود می‌گیرد و این کل چرخه سود مربوط به موبایل است.

وی با بیان این‌که نظارت روی موبایل زیاد است و واردکنندگان لیست قیمت خود را در سامانه ۱۲۴ ثبت می‌کنند، گفت: واردکنندگان همه کالا را با هم وارد نمی‌کنند، بلکه بر اساس تخصیص ارز توسط بانک مرکزی می‌توانند کالا را از گمرک خارج کنند و این تخصیص‌ها هم یک دفعه نیست، بلکه روزانه در ثبت سفارش‌های جدا اتفاق می‌افتد. ثبت قیمت هم بر اساس نرخ خرید ارز است و وقتی که بازار ارز رو به بالاست، قیمت‌هایی که در بازار موبایل عرضه می‌شود، مناسب است.

کالا بر اساس نرخ جدید ارز خریداری می شود

رییس هیات‌مدیره انجمن واردکنندگان موبایل، تبلت و لوازم جانبی در پاسخ به اینکه تخلف در افزایش قیمت گوشی در کدام کانال اتفاق می‌افتد، گفت: کالاها بر اساس نرخ جدید ارز خریداری می‌شود و ما در دو ماه گذشته بالای ۴۰ درصد افزایش نرخ ارز داشتیم. ممکن است در این مراحل تخلفی صورت بگیرد، اما اختلاف قیمتی که واردکنندگان با آن کالا را می‌فروشند، در یک بازه کوتاه خیلی زیاد است و نمی‌توان مشخص کرد کدام فروشنده کالا را با چه قیمتی خریده و با چه قیمتی می‌فروشد.

غروی با بیان اینکه وقتی قیمت‌ها اینطور بالا می‌رود، نمی‌توان بازار را کنترل کرد، ادامه داد: از طرفی یک مغازه ممکن است کالا را از ثبت سفارش اول واردکننده که با ارز ۳۷۰۰ تومان خریده دریافت کند و دیگری از ثبت سفارش دهم؛ بر اساس درهم ۵۵۰۰ تومان. این دو فروشنده هر دو یک کالا دارند، اما قیمت‌هایشان متفاوت است و ما نمی‌دانیم کدام کالا را با چه قیمتی می‌فروشند.

وی با بیان اینکه انجمن واردکنندگان به‌دلیل حقوق مصرف‌کننده و شکل دادن به کانال فروش، به‌دنبال این است که قیمت موبایل‌ها توسط پیامک به هر مصرف‌کننده برسد، افزود: بناست با درخواست انجمن واردکنندگان موبایل و فراهم کردن زیرساخت‌ها، سازمان حمایت دستور دهد به سامانه همتا و مرکز تجارت الکترونیک که وقتی مصرف‌کننده گوشی را روشن می‌کند، قیمت گوشی و اینکه از کدام واردکننده خریداری شده، برایش پیامک شود و در آن شرایط اگر گوشی را گران‌تر بخرد، متوجه می‌شود.

برنامه‌ریزی برای ارسال قیمت گوشی هنگام خرید

رییس هیات‌مدیره انجمن واردکنندگان موبایل، تبلت و لوازم جانبی ادامه داد: زمانی که واردکننده کالا را ترخیص می‌کند، قیمت‌ها در سامانه ۱۲۴ مشخص می‌شود و با توجه به اینکه برای فعال کردن گوشی در رجیستری و استعلامات مربوطه، باید کد گوشی را به سامانه همتا وارد کنند، می‌توان همان زمان براساس شناسه IMEI گوشی و برای هر سریال خاص، قیمت را برای مصرف‌کننده ارسال و بدین‌ترتیب قیمت‌ها را کنترل کرد.

فناوری

گوگل از این پس سوابق فعالیت کاربران جدیدش را پاک میکند

گوگل اعلام کرده که در راستای ترویج حفظ حریم خصوصی دیگر سوابق کامل جستجوهای انجام شده توسط کاربران جدید را ذخیره نمی کند.

به گفته سوندار پیچای مدیر عامل این شرکت، حالا به صورت خودکار کلیه سوابق ذخیره شده از فعالیت های کاربران جدید در وب و همچنین اپلیکیشن ها ظرف ۱۸ ماه از آغاز فعالیت پاک می شود.

تا پیش از این اطلاعات مذکور به صورت نامحدود و پیش فرض در سرورهای گوگل نگهداری می شد و استدلال گوگل این بود که ذخیره سازی این اطلاعات برای شخصی سازی سرویس هایش ضروری بوده است.

همچنین افرادی که با ذخیره سازی سوابق موقعیتی شان موافقت کرده اند (منظور موقعیتی است که این افراد با موبایل هایشان در آن بوده اند) میتوانند تنظیمات پیش فرض را طوری تغییر دهند که به صورت خودکار بعد از ۱۸ ماه این اطلاعات پاک شوند.

پیچای در این باره گفت:

ما در زمان طراحی محصولاتمان روی سه اصل مهم تمرکز میکنیم. حفظ امنیت اطلاعات شما، حفظ مسئولیت در قبال این اطلاعات، و قرار دادن کنترل اطلاعات در دست کاربران.

البته در نظر داشته باشید تنظیمات حذف خودکار پیش فرض در مورد سرویس های گوگل نظیر جیمیل و گوگل فوتوز که برای ذخیره سازی محتوای شخصی طراحی شده اند قابل اجرا نیست.

قابلیت دیلیت خودکار که نخستین بار سال گذشته معرفی شد به کاربران امکان می دهد همچنان بدون ذخیره سازی سوابق فعالیت خود در وب از سرویس های هوشمند گوگل استفاده نمایند.



اما یک و نیم میلیارد کاربر قدیمی گوگل که پیشتر حساب کاربری آن را داشته اند باید این تنظیمات را به صورت دستی انتخاب نمایند. این گروه از کاربران ایمیلی را از گوگل دریافت کرده اند (یا دریافت خواهند کرد) که به آنها یادآوری میکند تنظیمات حریم خصوصی آن را مجددا از نو تکمیل نمایند. در پرسشنامه ای که به همین منظور تهیه شده از کاربران سوال می شود که آیا می خواهند این دیتا را ذخیره کنند یا خیر؟

رقابت میان گوگل و اپل بر سر حفظ حریم خصوصی کاربران مدتی است که شدت گرفته است. استراتژی اتخاذ شده از سوی اپل روی جمع آوری حداقلی اطلاعات از کاربران استوار است. این شرکت روز دوشنبه این هفته در جریان WWDC ۲۰۲۰ اعلام کرد که قابلیت امنیتی جدیدی را با این محور ارائه میکند: نوعی اپ ترجمه داخلی برای آیفون که به صورت کاملا آفلاین کار میکند.

در سوی دیگر قابلیت های دیلیت خودکار گوگل به این شرکت اجازه می دهد که همچنان اطلاعات کاربران را جمع آوری کنند و در مقابل سرویس ها و محصولات خود را براساس این اطلاعات شخصی سازی می کند. همزمان گوگل این اطلاعات را به کاربران خود می دهد که اطلاعات شان به صورت همیشگی ذخیره نخواهد شد

امکان اجرای ویندوز از طریق Boot Camp در مک‌های مبتنی بر ARM وجود ندارد

اپل از اواخر سال جاری میلادی مک‌ها را با پردازنده ARM روانه بازار می‌کند، اما امکان اجرای ویندوز از طریق Boot Camp در آن‌ها وجود ندارد. مایکروسافت مجوز نصب ویندوز ۱۰ روی سیستم‌های مبتنی بر ARM را فقط به تولیدکنندگان PC می‌دهد و هنوز نسخه‌ای از این سیستم عامل را منتشر نکرده تا همه بتوانند به صورت آزادانه آن را نصب کنند.

سخنگوی مایکروسافت با انتشار بیانیه‌ای گفت: «مایکروسافت مجوز نصب ویندوز ۱۰ روی سیستم‌های ARM را فقط به سازنده تجهیزات اصلی (OEM) می‌دهد.» غول نرم افزاری در پاسخ به این سوال که آیا برنامه‌ای برای تغییر این رویه و ارائه مجوز برای نصب ویندوز روی کامپیوترهای مک مبتنی بر ARM از طریق Boot Camp را دارد یا نه، گفت: «در حال حاضر هیچ اطلاعات بیشتری نمی‌توانیم با شما در میان بگذاریم.»



اپل در همکاری با مایکروسافت مجموعه آفیس را به مک‌های مبتنی بر ARM خواهد آورد، بنابراین احتمالاً این دو شرکت در حال مذاکره بر سر امکان نصب ویندوز از طریق Boot Camp هستند. البته مایکروسافت برای این کار باید در لایسنس سختگیرانه ویندوز ۱۰ برای سیستم‌های ARM تغییراتی ایجاد کند.

برای اجرای ویندوز روی مک‌های مبتنی بر ARM روش‌های دیگری وجود دارند و برای مثال می‌توان از برنامه‌های مجازی سازی مثل VMWare یا Parallels استفاده کرد، ولی این برنامه‌ها توسط فناوری ترجمه Rosetta ۲ اپل پشتیبانی نمی‌شوند.

توسعه دهندگان باید برنامه‌های ماشین مجازی را دوباره از نو برای مک‌های مبتنی بر ARM بسازند و در حال حاضر معلوم نیست از چنین راهکاری می‌توان برای استفاده از ویندوز روی ARM استفاده کرد یا خیر. علاوه بر این باید دید شرکت‌هایی مثل VMWare و Parallels حاضرند اپلیکیشن‌های مجازی سازی خود را با پشتیبانی از ویندوز توسعه دهند یا خیر.

در حال حاضر وضعیت اجرای ویندوز روی مک‌های مبتنی بر ARM در هاله‌ای از ابهام قرار داشته و در بدترین حالت ممکن است امکان پذیر نباشد.

خبر

با افزایش ابتلا به کرونا؛

اپل ۱۴ فروشگاه خود را دوباره تعطیل کرد

به دلیل افزایش موارد ابتلا به ویروس کرونا در آمریکا، اپل ۱۴ فروشگاه خود در ایالت فلوریدا را پس از بازگشایی دوباره تعطیل کرده است.

اپل اعلام کرد به طور موقت ۱۴ فروشگاه خود در ایالت فلوریدا آمریکا را دوباره تعطیل می کند. دلیل این امر افزایش موارد ابتلا به ویروس کرونا اعلام شده است.

از زمان بازگشایی فروشگاه های اپل پس از تعطیلی به دلیل شیوع ویروس کرونا، در کل ۳۲ فروشگاه دوباره تعطیل شده اند.

طبق اطلاعات موجود فروشگاه های اپل در فلوریدا، کارولینای شمالی، کارولینای جنوبی، تگزاس و آریزونا بدون اعلام تاریخ بازگشایی مجدد، دوباره تعطیل شده اند.

سخنگوی اپل در بیانیه ای گفت؛ به دلیل شرایط فعلی ناشی از شیوع ویروس کرونا در برخی از مناطق، ما به طور موقت فروشگاه ها در مناطق مذکور را تعطیل می کنیم.فروشگاه ها برای احتیاط تعطیل شده اند.همزمان ما به دقت شرایط را رصد می کنیم.

پس از تعطیلی ۱۴ فروشگاه در روز جمعه، فقط ۲ فروشگاه اپل در کل ایالت فلوریدا باز هستند.

اپل در ماه مارس فروشگاه های خرده فروشی خود را به دلیل شیوع ویروس کرونا تعطیل کرد. اما فروشگاه های این شرکت از ماه می با در نظر گرفتن محدودیت هایی فعالیت خود را دوباره آغاز کردند.

اما با توجه به افزایش موارد ابتلا به ویروس کرونا در برخی مناطق، اپل دوباره تصمیم به تعطیلی فروشگاه های خود گرفته است

با تلاش پژوهشگران دانشگاه الزهرا؛

نانوحسگر شناسایی قارچ‌های عامل فرسایش میراث فرهنگی ساخته شد

دانش‌آموخته دکترای دانشگاه الزهرا(س) موفق به طراحی و ساخت یک نانوحسگر گازی بر پایه نشانگر زیستی جهت تأیید حضور قارچ‌های عامل فرسایش در ساختمان‌ها، مخازن نگهداری آثار نفیس و ... شد.

حفظ و نگهداری میراث مکتوب یکی از مهم‌ترین موضوعات در حوزه میراث فرهنگی است. به رغم آنکه سازمان‌ها و نهادهای متولی حفاظت و مرمت، به منظور ترمیم آسیب‌های مربوط به فرسودگی قارچی، اقدامات زیادی انجام داده‌اند، اما راهبرد مؤثر و مناسبی که این عوامل را پیش از تخریب آثار نشان دهد، تاکنون وجود نداشته است.

در این راستا، رساله دانش‌آموخته دکتری لیلا شکرزاده در گروه میکروبیولوژی دانشگاه الزهرا (س) به سرپرستی دکتر پریسا محمدی تعریف شد و او موفق به طراحی و ساخت یک نانوحسگر گازی بر پایه یک نشانگر زیستی فزّار شد تا حضور قارچ‌های مخرب نسخه‌های خطی قبل از تخریب مشخص و به دنبال آن اقدامات پیشگیرانه انجام شود.

نانوحسگر طراحی شده در این پژوهش، می‌تواند جهت تأیید حضور قارچ‌های عامل فرسایش در ساختمان‌ها، مخازن نگهداری آثار نفیس و نیز مراکز درمانی- بهداشتی، صنایع غذایی و دارویی استفاده شود.

همچنین در این رساله، برای اولین بار شناسایی اجتماع میکروبی عامل فرسودگی نسخه‌های خطی، با روش‌های نوین مولکولی انجام شد.

تاکسی‌های آنلاین برقی می‌شوند

شرکت لیفت به عنوان یکی از بزرگترین شرکت‌های درخواست آنلاین تاکسی در جهان اعلام کرده که تا ۱۰ سال آینده ۱۰۰ درصد از ناوگان آن را خودروهای برقی تشکیل خواهند داد.

لیفت (Lyft) به عنوان یکی از بزرگ‌ترین رقبای اوبر (Uber) که هر دو از بزرگترین و مشهورترین شرکت‌های درخواست آنلاین و اینترنتی تاکسی در جهان به شمار می‌روند، به تازگی اعلام کرده است که تا سال ۲۰۳۰ میلادی یعنی یک دهه آینده به طور تمام و کمال از خودروهای تمام الکتریکی ، هیبریدی و پلاگین هیبریدی برای جابجایی مسافران و شهروندان استفاده خواهد کرد.

بر اساس گزارش وب سایت cleantechnica، سخنگوی این شرکت در خصوص این تصمیم خاطرنشان کرده است: با اینکه شیوع گسترده و پاندمی ویروس خطرناک و مرگبار کرونا مشکلات و بحران های متعددی را برای شرکت‌های مختلف از جمله لیفت ایجاد کرده است اما فرصت مناسبی را برای اتخاذ سیاست و تصمیم های جدید فراهم کرد تا در راستای حفاظت از محیط زیست کاهش آلودگی هوا و گرمایش زمین گام برداریم و بدین ترتیب از جمله پیشگامان استفاده گسترده و کامل از خودرو های برقی در یک دهه آینده شویم.

بسیاری از کشورهای جهان قصد دارند با هدف مقابله با آلودگی هوا و کاهش میزان انتشار آلاینده‌ها و گازهای گلخانه‌ای و حفظ بیشتر محیط زیست، خودروهای تمام الکتریکی و برقی را به تولید انبوه برسانند. افزایش روزافزون خودروهای برقی و محبوبیت استفاده بیشتر از این خودروهای پاک موجب شده است شرکت‌های خودروسازی در سراسر جهان به رقابتی تنگاتنگ پرداخته و هر یک از برنامه‌های خود برای طراحی و تولید خودروهایی بهتر و با توان پیمایش بیشتر رونمایی کنند.

بدین ترتیب شرکت‌های خودروسازی بزرگی تصمیم گرفته‌اند که تغییر رویکرد داده و به سمت و سوی ساخت و طراحی خودروهای برقی و الکتریکی و هیبریدی بپردازند تا در سال‌های آینده، مشتریان خودرو بیشتر به خرید این محصولات روی بیاورند.

روزنامه صبح ایران
کلید
یکشنبه ۸ تیر ۱۳۹۹ / شماره ۱۳۴۷ / سال هفتم

دریچه

رئیس دادگستری استان تأکید کرد

لزوم توجه ویژه به میراث‌فرهنگی و جاذبه‌های گردشگری استان فارس

مدیرکل میراث‌فرهنگی، گردشگری و صنایع‌دستی فارس به مناسبت هفته قوه قضائیه با رئیس‌کل دادگستری استان دیدار کرد.

مصیب امیری به مناسبت هفته قوه قضاییه با حضور در دفتر حجت‌الاسلام سید کاظم موسوی از زحمات و تلاش‌های ریاست کل، قضات و کارکنان دادگستری استان تشکر و قدردانی کرد.

او ضمن بیان فعالیت‌های اداره‌کل استان، آمادگی خود را برای هرگونه همکاری با دادگستری فارس اعلام کرد.

در ادامه جلسه حجت‌الاسلام سید کاظم موسوی رئیس‌کل دادگستری استان فارس با گرامیداشت یاد و خاطره شهید بهشتی و یاران شهیدش، هفته قوه قضائیه را یادآور نام و یاد آن شهیدان مظلوم و تذکری برای حرکت در مسیر عدالت دانست.

او افزود: «باید به میراث‌فرهنگی و جاذبه‌های گردشگری فارس توجه ویژه داشت.»

حجت‌الاسلام موسوی ضمن بیان اهمیت و جایگاه فارس در زمینه میراث‌فرهنگی، مفاخر دینی، فرهنگی و علمی، بر حفظ، احیا و مرمت آثار و معرفی مفاخر و نام‌آوران این دیار تأکید کرد.

او با اشاره بر همکاری و تعامل هر چه بیشتر بین دو نهاد، پیشنهاد تشکیل شعبه حل اختلاف در موضوعات و دعاوی میراث‌فرهنگی، حریم و عرصه‌های تاریخی، پایگاه‌های جهانی میراث‌فرهنگی، مباحث گردشگری و صنایع‌دستی را مطرح و بر ضرورت رسیدگی دقیق به پرونده‌ها تأکید کرد

رئیس‌کل دادگستری استان فارس گفت: «حفظ، مرمت، احیا، ثبت و معرفی این آثار که میراث ارزشمند پیشینیان و موجب هویت و افتخار آیندگان است وظیفه مسئولان و مشارکت مردم است.»

سازمان جهانی گردشگری اعلام کرد

گردشگری آسیا و اقیانوسیه بیشترین آسیب را از کرونا دیده است

با توجه به اینکه بخش گردشگری در بسیاری از کشورها کار خود را از سر گرفته است، سازمان جهانی گردشگری تصمیم گرفت داده‌های جدیدی را منتشر کند تا اثر کووید۱۹ بر روی این بخش را اندازه‌گیری کند. با برداشته شدن محدودیت‌های سفر، این سازمان بر مسئولیت‌پذیری، حفظ ایمنی و امنیت گردشگران تأکید زیادی داشته و عنوان کرده است برای حمایت از گردشگری نیاز به تعهد کاری از سوی تمام افراد جامعه احساس می‌شود.

بر اساس گزارش این سازمان که روز ۲۲ ژوئن سال ۲۰۲۰ منتشر شد، آسیا و اقیانوسیه بیشترین اثر را از عالم‌گیری کرونا گرفته‌اند که این اثر در ماه‌های ژانویه و آپریل به اوج خود رسیده است.

در طول این دوره، سفرهای ورودی به کشورهای این منطقه با ۵۱ درصد کاهش روبرو بوده است. اروپا از این منظر در رتبه دوم قرار دارد و میزان افت گردشگران ورودی این منطقه ۴۴ درصد کاهش پیدا کرده است. خاورمیانه با ۴۰ درصد، امریکا با ۳۶ درصد و افریقا با ۳۵ درصد کاهش در رتبه‌های بعدی جای می‌گیرند.

برداشته شدن تدریجی محدودیت‌ها در برخی از کشورها، در کنار ایجاد کوریدورهای سفر، ازسرگیری برخی پروازهای بین‌المللی و بهبود ایمنی و پروتکل‌های بهداشتی، از جمله اقداماتی هستند که از سوی دولت‌ها به اجرا درآمده‌اند تا گردشگری دوباره کارش را آغاز کند.

در حالی که انتظار می‌رفت ماه آپریل به‌خاطر تعطیلات عید یکی از پرازدحام‌ترین دوران سال باشد، اعمال محدودیت‌های جهانی برای سفر باعث شد، ورودی گردشگران بین‌المللی افتی ۹۷ درصدی را تجربه کند.

این امر باعث شد در ماه مارس هم کاهشی ۵۵ درصدی در میزان گردشگران ورودی تجربه شود. بین ماه‌های ژانویه و آپریل سال ۲۰۲۰، گردشگران ورودی سرتاسر جهان کاهشی ۴۴ درصدی را تجربه کردند و این به‌معنی ضرری برابر با ۱۹۵ میلیارد دلار امریکا در بخش گردشگری بین‌المللی بوده است.

تصویب ۱۵ موافقت اصولی برای ایجاد زیرساخت‌های گردشگری کرمانشاه

مدیرکل میراث‌فرهنگی، گردشگری وصنایع‌دستی کرمانشاه از تصویب ۱۵ طرح سرمایه‌گذاری برای ایجاد زیرساخت‌های گردشگری با اعتباری بالغ بر ۷۴۰میلیارد ریال خبر داد.

امید قادری با بیان این مطلب گفت: «تبلیغات مؤثر اداره‌کل استان در معرفی توانمندی‌های گردشگری استان در زمینه‌های توریسم روستایی، سلامت و درمان، اکوتوریسم و... باعث اشتیاق سرمایه‌گذاران برای سرمایه‌گذاری در حوزه تأسیسات خدمات گردشگری شده است.»

او افزود: «در این راستا کمیته فنی سرمایه‌گذاری اداره‌کل استان برگزار شد و با تعداد زیادی از تقاضاها برای موافقت اصولی برای ایجاد زیرساخت‌های گردشگری موافقت کرد.»

مدیرکل میراث‌فرهنگی، گردشگری وصنایع‌دستی کرمانشاه تصریح کرد: «در چهارمین جلسه کمیته فنی نیز ۱۸ طرح مورد بررسی قرار گرفت که برای ۱۵ طرح شامل هشت اقامتگاه بوم‌گردی، سه محوطه گردشگری، دو مرکز تفریحی، دو رستوران بین‌راهی و یک سفره‌خانه سنتی در شهرهای اسلام آباد، صحنه، بیستون، پاوه و اورامانات، مجوز صادر شد.»



حال دریاچه ارومیه با وجود تبخیر بالا همچنان مساعد است

رییس دفتر استانی ستاد احیای دریاچه ارومیه در آذربایجان‌غربی با اشاره به آغاز فصل گرما و تبخیر بالای آب در حوضه آبریز این دریاچه، گفت: با وجود کاهش بارندگی‌ها، تراز دریاچه ارومیه وضعیت مناسبی دارد و به یک‌هزار و ۲۷۱ متر و ۷۲ سانتی‌متر رسیده است.

فرهاد سرخوش با اعلام اینکه وسعت این پهنه آبی هم‌اکنون به سه هزار و ۱۰۶ کیلومتر مربع رسیده است، اظهار داشت: با تلاش دولت تدبیر و امید، احیای این دریاچه طبق برنامه در حال انجام است. وی با اعلام اینکه حجم آب دریاچه ارومیه به چهار میلیارد و ۶۸۰ میلیون مترمکعب رسیده است، افزود: این امر به علت تبخیر بالای آب در فصل گرماست که همه ساله در تابستان رخ می دهد. رییس دفتر استانی ستاد احیای دریاچه ارومیه در آذربایجان‌غربی با اعلام اینکه طرح‌های مهم انتقال آب به دریاچه ارومیه طی سال جاری و به تدریج به بهره‌برداری می‌رسد، افزود: طرح انتقال آب از جنوب آذربایجان‌غربی به این دریاچه دی‌ماه امسال همزمان با سفر رییس جمهوری به استان افتتاح می‌شود.



راهکارهای برون‌رفت تاسیسات گردشگری ایران از بحران‌های ناشی از شیوع بیماری کرونا

صنعت گردشگری دارای ظرافت و پیچیدگی‌های خاص خود است، به‌گونه‌ای که ساختار این صنعت در هنگام بروز هرگونه بحران نظیر بحران‌های طبیعی، بهداشتی، سیاسی و حتی اقتصادی بسیار حساس، شکننده و آسیب‌پذیر است.

با توجه به بروز بحران بیماری کرونا در جهان و رکود کامل فعالیت‌های مربوط به صنعت گردشگری به‌ویژه در ایران، این صنعت نیاز به یک شوک اساسی برای ادامه حیات خود دارد. از این رو فعالان در حوزه دفاتر خدمات مسافرتی به‌عنوان مولدان و تولیدکنندگان سفر و کارکنان واحدهای اقامتی و سایر تأسیسات گردشگری به‌عنوان عرضه‌کنندگان خدمات سفر، ضمن برنامه‌ریزی و ایجاد خلاقیت در حرفه خود نیاز به حمایت و پشتیبانی بخش دولتی و نهادهای عمومی دارند تا مجدد بر روی ریل توسعه قرار گرفته و به حرکت درآیند.

بی‌شک در سالی که سال جهش تولید نام‌گذاری شده، حمایت از عرضه‌کنندگان و تولیدکنندگان مقوله سفر که در حال حاضر به‌واسطه شیوع بیماری کرونا با مشکلات فراوانی دست‌وپنجه نرم می‌کنند امری ضروری و اجتناب‌ناپذیر است. لذا در این وهله به راهکارهایی که می‌تواند در مواقع بحرانی ثمربخش و حتی پیشگیرانه و عمل‌گرایانه بوده و از تبعات زیان‌بار بحران‌ها جلوگیری نموده یا می‌تواند مرهمی بر زخم ناشی از این بحران‌ها باشد می‌پردازیم.

لازم به ذکر است هرگونه حمایت از فعالان صنعت گردشگری اعم از ارائه تسهیلات و یا سایر حمایت‌ها باید به حفظ نیروی متخصص کار در این تأسیسات بینجامد.

برخی راه‌کارهای پیشنهادی در راستای عبور از بحران‌هایی نظیر بیماری کرونا عبارت‌اند از:

-لزوم تشکیل دبیرخانه دائمی مدیریت بحران گردشگری در استان‌ها

- تهیه طرح مطالعاتی شناسایی انواع بحران‌ها در گردشگری و تدوین استراتژی خاص برای عبور از هر بحران

- استخراج و اطلاع‌رسانی تحقیقات سازمان جهانی گردشگری (UNWTO) در زمینه راه‌کارهای بین‌المللی در خصوص رونق مجدد سفر و راهکارهای کنترل بیماری کرونا در هنگام سفر

- استفاده از ظرفیت‌های علمی دانشگاه‌ها در راستای سوق دادن نگارش مقالات و پایان‌نامه‌های دانشگاهی در راستای آسیب‌شناسی بحران‌های گردشگری و یافتن راهبردها و ارائه راهکارهای پیشگیری و یا ارائه سیاست‌های راهبردی

- جلب همکاری رسانه‌ها همچون صداوسیما و اختصاص بخش‌های گفتگوی ویژه خبری در شبکه‌های صداوسیما با موضوع بحران‌های گردشگری به‌عنوان یک دغدغه ملی و آگاه‌سازی عموم مردم و فعالان گردشگری در این زمینه و همچنین تهیه و تدوین گزارش‌های مستند خبری و تصویری به‌منظور آگاهی هرچه بیشتر مسئولینی که به‌صورت غیرمستقیم (همچون بانک‌ها) با بحران‌های صنعت گردشگری مربوط هستند

- تعیین و تقسیم‌بندی وظایف و نوع حمایت‌های (مالی، معنوی و اجرایی) دستگاه‌ها و نهادهای ذی‌ربط در مواقع بحران گردشگری به‌عنوان یک وظیفه ملی

- لزوم تصویب ضوابط و دستورالعمل اجرایی توسط نهادی همچون: شورای عالی میراث‌فرهنگی و گردشگری ویژه دستگاه‌ها، نهادها، شرکت‌ها، صنایع بزرگ و کوچک، مراکز فرهنگی و درمانی برای اجرای طرح سفرهای اجباری ویژه کارکنان خود از یک سو به‌منظور بازپروری و ارتقا، سلامت روحی و جسمی کارکنان و خانواده‌های آن‌ها و از سوی دیگر انعقاد قرارداد اجرای این سفرها با دفاتر خدمات مسافرتی در راستای حمایت از فعالیت مجدد این دفاتر

- لزوم تخصیص تسهیلات بلاعوض از محل کمک‌های فنی و اعتباری از طریق سازمان مدیریت و برنامه‌ریزی استان‌ها در قالب انعقاد تفاهم‌نامه طرح‌های اقتصادی، فرهنگی و گردشگری ویژه مراکز گردشگری که نیاز فوری به تزریق نقدینگی دارند

- تخصیص یارانه نقدی از طرف دولت ویژه آن دسته از تأسیسات گردشگری که به‌عنوان واحدهای کم‌درآمد و آسیب‌پذیر محسوب می‌شوند

- پرداخت تسهیلات کم‌بهره از سوی بانک‌ها ویژه متقاضیان تأسیسات گردشگری از منابع استانی با تنفس یک تا دو ساله

- تخصیص تسهیلات ویژه بانکی به‌منظور راه‌اندازی استارت‌آپ‌های گردشگری با موضوع ارائه طرح‌هایی برای برون‌رفت از بحران‌های ناشی از بیماری کرونا

- تسهیل در فرآیند پیچیده بانک‌ها به‌منظور پرداخت وام به‌صورت وام بدون ضامن با ارائه سفته و مواردی از این دست به‌منظور کاهش زمان پرداخت وام

- تدوین دستورالعمل یکسان‌سازی، ساز و کار پرداخت تسهیلات بانکی ویژه تأسیسات گردشگری و حذف برخوردهای سلیقه‌ای

- تخصیص اعتبارات استانی و ملی به‌منظور برگزاری هفته‌های فرهنگی با رعایت دستورالعمل‌های بهداشتی در راستای بازاریابی گردشگری به‌ویژه در مناطق روستایی

- لزوم تعیین ردیف بودجه در حوزه مدیریت بحران استانداری‌ها با ردیف اختصاصی ویژه بحران‌های گردشگری

- تخصیص ارز دولتی (۴۲۰۰ تومانی) به‌منظور واردات تجهیزات هتلداری مورد نیاز که در کشور تولید نمی‌شود نظیر: عایق‌های انرژی و تأسیسات انرژی هوشمند به‌منظور کاهش هزینه‌ها و جلوگیری از اتلاف منابع و انرژی و همچنین ارائه تخفیفات گمرکی ویژه این محصولات

-لزوم تشکیل صندوق سرمایه توسط جوامع و انجمن‌های گردشگری و انتفاع و بهره‌مندی برای واحدهای عضو صندوق در مواقع اضطراری

- لزوم ارائه معافیت‌های مالیاتی و حق بیمه کارفرمایان تأسیسات گردشگری حداقل به مدت یک سال

- برپایی جشنواره‌ها و کارناوال‌های گردشگری در استان‌ها با موضوع فرهنگ‌سازی اجرای دستورالعمل‌های بهداشتی در هنگام سفر

- تولید محتوایی مجازی (انیمیشن، کلیپ، تور مجازی، واقعیت افزوده) به‌منظور ترغیب و تشویق مردم به سفر آگاهانه در ایام پساکرونا و کاهش آثار روانی این بیماری منحوس در جامعه

- لزوم برنامه‌ریزی مدیران و کارکنان کلیه تأسیسات گردشگری و صنایع وابسته به‌منظور حرکت به سمت استفاده از فناوری الکترونیک و فضای کسب‌وکار در فضای مجازی

- لزوم انعقاد تفاهم‌نامه توسط انجمن‌های دفاتر خدمات مسافرتی استان‌های هم‌جوار با یکدیگر برای رونق گردشگری داخلی به‌عنوان جایگزین تورهای ورودی در مواقع بحران

- تعریف کریدور گردشگری هوشمند درون استانی با محوریت گردشگری سلامت و بوم‌گردی

- تهیه بسته‌های سفر با خلاقیت و نوآوری توسط دفاتر خدمات مسافرتی به‌منظور رونق دوباره سفرها همراه با دستورالعمل‌های سلامت

امید می‌رود تا در عصر انفجار فناوری ارتباطات بتوان با تکیه بر خرد جمعی از این بحران عالم‌گیر به‌سلامتی عبور نموده و رونق دوباره این صنعت را در کشور عزیزمان ایران به نظاره بنشینیم.

معاون گردشگری کشور تأکید کرد

تشدیدنظارت‌برحسن‌اجرای‌پروتکل‌های بهداشتی‌درتأسیسات‌گردشگری



معاون گردشگری کشور گفت: «تشدید نظارت بر حسن اجرای پروتکل‌های بهداشتی در تأسیسات گردشگری با هدف اعتمادسازی گردشگران، با اعزام ناظران عالی و استانی به‌منظور ایجاد سفر ایمن برای هم‌وطنان با جدیت پیگیری می‌شود.»

ولی تیموری بابیان این خبر افزود: «با توجه به‌ضرورت اعتمادسازی دوباره در میان اذهان عمومی مبنی بر ارائه خدمات ایمن به گردشگران از سوی اجزا و مؤلفه‌های گوناگون، زنجیره تأمین خدمات گردشگری، با ارسال پروتکل‌ها و چک لیست‌های نظارتی به تمامی ادارات کل استانی به‌منظور نظارت دقیق بر اجرای مؤثر پروتکل‌های بهداشتی در تأسیسات گردشگری در دستور کار قرار گرفته است.» او با بیان اینکه مبنای این نظارت‌ها «دستورالعمل سفر هوشمند» یا (سفر + سلامت) تعیین شده است، اظهار کرد: «این دستورالعمل از دو ماه گذشته پس از تصویب در ستاد ملی مدیریت بیماری کرونا به تمامی استان‌های کشور ابلاغ شده است، اکنون تشدید نظارت‌ها با هدف رعایت تمام بندهای آن، سلامت هم‌وطنان را در طول سفر تضمین خواهد کرد و اعتماد بیشتر مردم به فعالان گردشگری را به دنبال خواهد داشت.» معاون گردشگری کشور در تشریح نحوه این نظارت‌های گفت: «نیاز است رعایت پروتکل‌های بهداشتی به شکل همزمان از سوی گردشگران و خدمات‌دهندگان این حوزه انجام شود، از این رو تیم‌های نظارتی استانی و کشوری با همکاری تشکل‌های تخصصی، روند همکاری ذی‌نفعان حوزه گردشگری، فعالان تأسیسات گردشگری و مسافران را در انجام پروتکل‌های بهداشتی، به شکل یکپارچه بازرسی می‌کنند. در این راستا بیش از ۱۱ هزار بازدید نظارتی نیز در طول یک ماه گذشته در سطح استان‌ها انجام شده است.» او با اشاره به این‌که حرکت سفرهای داخلی در چارچوب ضوابط بهداشتی تعیین شده، زمینه اعتمادسازی دوباره، بازگشایی مرزهای کشور و ورود گردشگران خارجی را فراهم خواهد کرد افزود: «چنانچه گردشگران و متولیان سفر هر کدام با رعایت پیوست‌های بهداشتی، زمینه سفری ایمن را فراهم آورند، این اقدام می‌تواند سبب حیات ایمن و مسئولانه صنعت گردشگری کشور و رونق کسب‌وکارهای گردشگری شود.»

فعال میراث فرهنگی خبر داد

سوزاندن یک اثر ۳۰۰ ساله توسط افراد ناشناس



یک دوستدار میراث فرهنگی از سوزاندنِ درب تاریخی یکی از خانه‌های مرعشی در محله در عباس شوشتر خبر داد.

قاسم منصور آل کثیر گفت: امروز صبح درب خانه مرعشی‌ها که نزدیک به سه قرن قدمت دارد به دلایل نامشخص توسط افراد ناشناس سوزانده شد.

وی توضیح داد: این خانه متعلق به خانواده مرعشی در محله در عباس شوشتر است که در این محله ابنیه‌های دیگری نیز که قدمت تاریخی دارند، وجود دارد.

آل کثیر اظهار کرد: منابع رسمی در شوشتر تأکید کردند که چنین تخریب‌هایی در شوشتر مسبوق به سابقه است به طوری که اخیراً نیز میلِ کلاه‌فرنگی، دیوارها و نرده‌های جان پناهش چندین بار توسط افراد ناشناس تخریب شدند.

این فعال میراث فرهنگی یادآور شد: اداره کل میراث فرهنگی خوزستان در کنارِ فعالیت‌های مرمتی که انجام می‌دهد، به صورت نرم‌افزاری برای معرفیِ ارزش ابنیه‌ها برای جوامع محلی برنامه‌های خاصی ندارد و این امر باعثِ افزایش تخریب‌ها در سطح استان خوزستان و شوشتر شده است.

آل کثیر با بیان اینکه یگان حفاظت نیاز با حمایت بیشتری دارد، گفت: کثرت ابنیه‌ها و کم‌کاری اداره کل میراث فرهنگی خوزستان ایجاب می‌کند دیگر نهادها همچون نیروی انتظامی در این زمینه به یگانِ حفاظت از میراث فرهنگی کمک کند تا بلکه افراد تخریب‌گر دست از چنین کارهای ضدِ میراثی بردارند.

آل کثیر توضیح داد: این خانه و حتی دیگر خانه‌های این محله هنوز به ثبت ملی نرسیدند، لازم است؛ میراث فرهنگی استان هرچه سریع‌تر ضمن متقاعد کردنِ مالکِ این خانه و دیگر خانه‌های تاریخی نسبت به ثبت ملیِ خانه مرعشی‌ها در محله در عباس اقدامات لازم را اتخاذ کند.

وی تأکید کرد: خانه معین التجار در شوشتر نیز نیاز به توجه ویژه دارد البته میراث فرهنگی شوشتر در زمینه مرمت این بناها اقداماتی انجام داده است که نیاز به حمایت بیشتری دارد.

از تظلم‌خواهی تا بازنگری

بافت پیرامونی حرم امام رضا(ع) چه سرنوشتی را انتظار می‌کشد؟



از حدود ۲۴ سال قبل که طرح ساماندهی و به سرانجام رساندن بافت تاریخی اطراف حرم امام رضا (ع) در دستور کار متولیان شهری و میراث فرهنگی مشهد قرار گرفت تا امروز این طرح با بایدها و نبایدهای زیادی دست و پنجه نرم کرد؛ حرف و حدیث‌هایی که هر روز بخشی از تاریخ و هویت این شهر مهم در طول تاریخ اسلام را با خطر تخریب مواجه می‌کرد و چه بناهای تاریخی که در طول این مدت حذف شدند.

در این چند سال با توقف طرح تاش و درخواست برای تهیه‌ی طرح جدیدی که بتواند بافت تاریخی اطراف حرم رضوی را با همان هویت معنوی و ارزشمند گذشته حفظ کند، هر از گاهی اخباری منتشر می‌شد و همه بودند و به نوعی تلاش داشتند تا قدم‌های بعدی برای این بافت تاریخی را با نظرات کارشناسی دقیق‌تری بردارند.

همان طور که محمدرضا حسین‌نژاد ـ معاون شهرسازی و معماری شهرداری مشهد ـ ۱۷ فروردین امسال، بعد از بازدید از منطقه ثامن و اقدامات انجام شده در بافت پیرامونی حرم امام رضا (ع)، از تدوین طرح تفصیلی نهایی نوسازی بافت پیرامونی حرم مطهر رضوی ظرف شش ماه آینده، توسط دانشگاه تهران خبر داد و افزود: درخصوص طرح تفصیلی نهایی بافت پیرامونی حرم مطهر، از سوی وزارت راه وشهرسازی به دانشگاه تهران برای تدوین طرح ماموریت داده شده است.

این صحبت‌ها تا امروز به طرحِ در دستِ تدوین توسط تیم دانشگاه تهران به سرپرستی مهدی حجت اشاره داشتند و از جلوگیری از هر نوع تخریبِ بیشتری در این بافت و بلندمرتبه‌سازی‌ها خبر می‌داد؛ به حدی که حتی معاون شهرسازی و معماری شهرداری مشهد نیز در همان ۱۷ فروردین تاکید کرده بود «برای بلند مرتبه‌سازی طرح مستقلی وجود ندارد و بلند مرتبه سازی در قالب طرح‌های تفصیلی هفت گانه انجام خواهد شد که این طرح‌ها در حال تهیه است».

خبر

شمارش معکوس برای بازگشایی موزه «لوور»

موزه «لوور» فرانسه پس از حدود چهار ماه تعطیلی ناشی از شیوع ویروس «کووید-۱۹» برای بازگشایی آماده می‌شود.

با وجود لزوم رعایت فاصله‌گذاری اجتماعی و احتمال حضور نداشتن بسیاری از گردشگران خارجی در فرانسه در چند ماه پیش‌رو، به نظر می‌رسد حتی «لوور» پساقرنطینه نیز بسیار خلوت و بی سر و صداتر از حالت معمول باشد.

از مدتی پیش، ششم جولای (۱۶ تیر ماه) به عنوان تاریخ بازگشایی موزه مشهور «لوور» فرانسه اعلام شده بود. این هفته، کارگران آخرین تمهیدات لازم برای بازگشایی موزه‌ای که مدیرانش از آن به عنوان پربازدیدترین موزه جهان یاد می‌کنند را انجام خواهند داد. قرار است جایگاه‌های ژل‌های ضدعفونی‌کننده دست در قسمت‌های مختلف موزه قرار داده شود، همچنین سیستم رزرو بلیت برای زمان‌بندی حضور بازدیدکنندگان در مجموعه در نظر گرفته می‌شود و نشانه‌هایی برای یادآوری رعایت فاصله‌ی یک متری و استفاده از ماسک نیز قرار داده خواهد شد. مسوولان موزه «لوور» معتقدند شمار اولیه بازدیدکنندگان از این موزه فقط یک پنجم آمار بازدیدکنندگان در شرایط پیش از شیوع ویروس کرونا خواهد بود. پیش از وقوع بحران کرونا، در هر ماه حدود یک میلیون نفر در فصل تابستان از موزه «لوور» بازدید می‌کردند که سه چهارم این آمار را گردشگران خارجی تشکیل می‌دادند. به گفته مدیر موزه «لوور»، قرنطینه ناشی از ویروس کرونا خسارت ۴۰ میلیون یورویی را برای این موزه به دنبال داشته است. با این حال مدیر این موزه معتقد است حتی اگر رسیدن به شرایط عادی دو تا سه سال طول بکشد، «لوور» می‌تواند این بحران را پشت سر بگذارد.

با پایان طولانی‌ترین تعطیلی از جنگ جهانی دوم

درهای برج «ایفل» باز شد

روز پنجشنبه شهروندان پاریس به همراه گردشگران اجازه یافتند پس از سه ماه تعطیلی از برج ایفل بازدید کنند.

برج ایفل پس از مدت‌ها تعطیلی ناشی از شیوع ویروس کرونا، به روی بازدیدکنندگان باز شد.

این طولانی‌ترین مدت تعطیلی این برج از زمان جنگ جهانی دوم تاکنون محسوب می‌شود.

با وجود بازگشایی این برج، به دلیل رعایت نکات بهداشتی و جلوگیری از ابتلا به ویروس کرونا همچنان محدودیتی‌های برای بازدید پابرجاست.

در حال حاضر بازدیدکنندگان فقط می‌توانند از طریق پله‌ها از طبقه اول و دوم این برج دیدن کنند. استفاده از آسانسور به دلیل نگرانی‌ها از ابتلای بازدیدکنندگان به ویروس کرونا ممنوع است. به منظور سهولت در رعایت فاصله‌گذاری اجتماعی، بلیت‌های بازدید از این برج نیز به تعداد کمتری نسبت به گذشته به فروش خواهد رسید.

به طور معمول سالانه ۷ میلیون نفر از برج ایفل بازدید می‌کنند که یک سوم این آمار را بازدیدکنندگان خارجی تشکیل می‌دهند.

فرانسه یکی از پربازدیدترین کشورهای جهان شناخته می‌شود. صنعت گردشگری این کشور در دوران گسترش کرونا و قرنطینه‌ای که منجر به تعطیلی هتل‌ها، رستوران‌ها، موزه‌ها و سینماها شد با خسارات شدیدی مواجه شد.

فرانسه محدودیت‌های سفری برای کشورهای اروپایی را از پانزدهم ژوئن لغو کرد تا با حضور گردشگران خارجی صنعت گردشگری این کشور در فصل تابستان احیا شود.

نماینده ولی فقیه در امور حج و زیارت پاسخ داد:

پیاده‌روی اربعین برگزار می‌شود؟

نماینده ولی فقیه در امور حج و زیارت گفت: شرایط ویروس کرونا اجازه نمی‌دهد از حالا درباره مراسم پیاده‌روی اربعین و حضور زائران ایرانی، نظر قطعی اعلام شود.

حجت‌الاسلام و المسلمین عبدالفتاح نواب با اشاره به آغاز جلسات ستاد اربعین و تشکیل کارگروه فرهنگی اربعین در بعثه مقام معظم رهبری که حدود ۲۰ وزارتخانه، سازمان و نهاد در آن عضویت دارند، در گفت وگو با ایسنا درباره نظر عمومی این دستگاه‌ها در ارتباط با برگزاری مراسم اربعین، اظهار کرد: هنوز به اربعین نزدیک نشده‌ایم، نمی‌شود نظر قطعی داد. آنچه آقایان در آن جلسه صحبت کردند گمانه‌زنی‌های راه دور است، تا اربعین نزدیک به چهار ماه فاصله داریم.

وی تصمیم‌گیری نهایی درباره برگزاری مراسم اربعین و شرکت ایرانی‌ها در پیاده‌روی را به نظر ستاد ملی کرونا، ستاد کشوری اربعین و دولت عراق منوط کرد.

نماینده ولی فقیه در امور حج و زیارت در عین حال گفت: برخی تصمیم‌ها درباره اربعین قطعی شده است، مثلا اجرای برنامه‌های آموزشی در فضای مجازی و ایجاد موکب‌های ایرانی در عراق برای خدمات‌رسانی به زائران آن کشور با حفظ پروتکل‌های بهداشتی. اما درباره حضور زائران در مراسم پیاده‌روی اربعین هنوز تصمیم گیری نشده است.

روزنامه صبح ایران
کلید
یکشنبه ۸ تیر ۱۳۹۹ /شماره ۱۳۴۷ /سال هفتم

یادداشت

بحران مدیریت دانش صنایع‌دستی و تعارض کلام وزیر و معاون وزارتخانه

حجت اله مرادخانی
پژوهشگر صنایع خلاق و مدرس دانشگاه

صنایع دستی و هنرهای سنتی به عنوان بخش مهمی از صنایع خلاق ایران، از جمله عرصه‌هایی در کشور است که به دلیل نبود مراجع موثق برای آمار و اطلاعات، با چالش‌های مختلفی روبروست. رکود بازار فروش و صادرات، مشکلات پیچیده تولید و خلاءهای آموزش و ترویج از جمله موارد کلان این حوزه است که استمرار فعالیت و توسعه در این هنر صنعت چند هزار ساله ایران را با بن بست مواجه کرده است. همنشینی این موارد با شرایطی که شیوع کرونا به کسب و کارهای مختلف تحمیل کرد، وضعیت را دشوار و پیچیده‌تر از پیش کرده است.

از سویی متولی رسمی این حوزه یعنی وزارت میراث فرهنگی گردشگری و صنایع دستی نیز، به نظر می‌رسد برنامه مشخصی برای ثبات بخشی به وضعیت حاکم ندارد و در مواردی با انتشار آمار و ارقام نجومی، خود منشأ بحران‌های جدید برای فعالان صنایع دستی شده است (که از آن جمله می‌توان به حذف معافیت مالیاتی فعالان صنایع دستی اشاره کرد.)

آنچه مسلم است هر سازمانی برای رسیدن به اهداف تعیین شده خود، به برنامه‌ریزی نیاز دارد. فرآیندی که از آن به عنوان مهم‌ترین و کلیدی‌ترین مؤلفه رشد سازمان‌ها یاد می‌شود. در این میان برای داشتن برنامه اثربخش و مؤثر، اطلاعات موثق و آمارهای دقیق نقش حیاتی دارند. این خلأ یکی مشکلات خیلی جدی در مدیریت صنایع دستی ایران به شمار می‌رود، که با اندکی تأمل در خصوص آنها به خوبی می‌توان تعارضات بارزی در آمارهای اعلام شده از سوی مدیران ارشد این حوزه، مشاهده کرد. که در مواردی این تعارض‌ها شدت یافته و تبدیل به تشویش و نابسامانی شده است.

در ادامه این نوشتار با ذکر مثال‌هایی این نابسامانی را در آمار و ارقام معاونت صنایع دستی بیشتر بررسی می‌کنیم.

خانم پویا محمودیان معاون صنایع دستی وزارت میراث فرهنگی صبح روز ۲۱ خرداد ۱۳۹۹ در برنامه "انتهای الوند" شبکه ۲ سیما، آمار صادرات رسمی صنایع دستی را ۲۷۳ میلیون دلار اعلام کرد و افزود: این رقم با احتساب صادرات چمدانی صنایع دستی حدود ۵۰۰ میلیون دلار می‌شود. این در حالی است که تا کنون مشخص نشده آمار صادرات چمدانی به چه نحوی محاسبه و استخراج شده و این ارقام اعلام شده از کجا نشأت می‌گیرند. نزدیک به یک ماه قبل تر یعنی در تاریخ ۱۷ اردیبهشت ۱۳۹۹، خانم محمودیان در گفتگو با خبرگزاری وزارت میراث فرهنگی، آمار صادرات رسمی صنایع دستی را این بار ۲۳۷ میلیون دلار و مجموع آن با موارد چمدانی را ۴۲۷ میلیون دلار اعلام کرد. حال چگونه است که در مدت یک‌ماه، ارقام صادرات صنایع دستی چند ده میلیون دلار کم و زیاد می‌شوند. این در حالی است که علی اصغر مونسان وزیر میراث فرهنگی هم روایت خاص خودش را از صادرات رسمی و چمدانی صنایع دستی دارد.

به نظر می‌رسد نبود مدیریت دانش در حوزه مدیریت کلان صنایع دستی امروز تبدیل به پاشنه آشیل این حوزه تبدیل شده و آسیب‌های خرد و کلانی به ساختار این هنر صنعت اصیل و کهن ایران وارد کرده است. در مدیریت دانش، اطلاعات و آمارهای مختلف هر حوزه به صورتی نظام‌مند و صحیح گردآوری می‌شوند تا به هنگام نیاز مورد استفاده مدیران، کارشناسان و پژوهشگران هر حوزه‌ای قرار گیرند تا آنها بتوانند در روند انجام کارهای خود با اثربخشی و بازدهی خیلی بیشتری فعالیت کنند. وجود مدیریت دانش در حوزه صنایع دستی کمک خواهد کرد تا هم آمار و ارقام ضد و نقیض جایی در تصمیم گیری ها نداشته باشند و هم بستر امنی برای به اشتراک درآمدن تجارب و دستاوردهای همه فعالان این حوزه به‌وجود آید تا به کمک آن مدیریت صنایع دستی کشور از افتادن در دورهای باطل و تسلسل مدیریتی در امان بماند، چیزی که به نظر می‌رسد اخیراً تبدیل به یک روند آسیب زا در این حوزه شده است.

اما با وجود چنین ضرورت حیاتی، اراده مشخصی برای انسجام بخشیدن به داده‌ها، آمار و اطلاعات صنایع دستی از سوی بخش دولتی وجود ندارد و این می‌تواند به مرور به یک چالش مهلک برای صنایع دستی متنوع و گسترده ایران تبدیل شود. این در حالی است که بسیاری از اقتصادهای در حال توسعه و پیشرفته دنیا، به صورتی متمرکز در تلاشند تا از تمام ظرفیت‌های واقعی خود برای رونق صنایع خلاق خود استفاده کنند. اما در سرزمینی که مهد فرهنگ و صنایع فرهنگی و خلاق است، این تلاش‌ها تنها در مسیر موفق جلوه دادن موقعیت‌های مدیریتی و به عبارت عامیانه میزهای مدیران است. نباید فراموش کنیم که همه ما در هر جایگاهی نسبت به این کشور باید صادقانه متعهد باشیم و میراث‌هایی که گذشتگان به سختی به دست ما رساندند را حفاظت و نگهداری کرده و آنها را به نسل‌های بعدی بسپاریم نه اینکه به‌راحتی زمینه فراموشی و اضمحلال آنها را فراهم آوریم.



مقایسه مسافران اتوبوس در ابتدای تابستان ۹۸ و ابتدای تابستان ۹۹

مدیرعامل شرکت واحد اتوبوسرانی تهران گفت:خط یک که غرب وشرق تهران را به هم وصل می‌کند و خط ۷ که شمال و جنوب تهران را به هم متصل می‌کند،دو خطی هستند که بیشترین تعداد مسافران را جابه‌جا می‌کنند.

محمود ترفع با تاکید بر اینکه تعداد مسافران اتوبوس بعد از اعلام بازگشت شرایط به وضعیت عادی و نسبت به دوره قرنطینه افزایش یافته است، افزود: با این وجود، در حال حاضر تعداد مسافران اتوبوس نسبت به سال گذشته حداقل یک میلیون نفر کاهش داشته و به یک سوم همین ایام در سال ۹۸ رسیده است. وی با اشاره به اینکه سال گذشته، ناوگان اتوبوسرانی تهران روزانه یک میلیون و ۶۰۰ هزار تا دو میلیون مسافر را جابه‌جا می‌کرد، اظهار کرد: این میزان در حال حاضر به ۶۲۰ هزار مسافر رسیده است که ۳۰ تا ۴۰ درصد آمار جابه‌جایی اتوبوس در مدت زمان مشابه سال گذشته است و نشان‌دهنده کاهش ۶۰ تا ۷۰ درصدی مسافران اتوبوس است.

بازسازی و احیای اراضی آسیب دیده از آتش‌سوزی در تمام نقاط کشور

معاون حفاظت و امور اراضی سازمان جنگل‌ها، مراتع و آبخیزداری کشور در نشست شورای حفاظت و مدیریت بحران حریق منابع‌طبیعی فارس گفت: انتظار می‌رود با اقدامات و فعالیت‌های پیشگیرانه شاهد کاهش آتش‌سوزی‌ها و عدم تکرار آن در عرصه‌های منابع طبیعی باشیم.



بهمن افراسیابی در نشست شورای حفاظت و مدیریت بحران حریق منابع طبیعی فارس با اشاره به این‌که گرمای هوا و خشک شدن پوشش گیاهی زمینه مساعدی را برای آتش‌سوزی فراهم کرده است، اظهارکرد: بارندگی‌های مناسب امسال پوشش گیاهی مراتع را افزایش داده و همین مسئله خطر آتش‌سوزی را دوچندان کرده است.

وی از بلوک بندی مناطق و نقاط حساس به حریق در عرصه‌های منابع طبیعی کشور خبر داد و گفت: بر اساس سیاست‌های ابلاغی در برنامه ۹ در ۹۹ سازمان جنگل‌ها، طرح بلوک‌بندی مناطق بحرانی حریق در اولویت کاری این سازمان قرار گرفته است و با تدابیر اتخاذ شده ساماندهی نیروهای عملیاتی اطفای حریق در کشور و تجمع امکانات و تجهیزات در این نقاط صورت خواهد گرفت.

افراسیابی افزود: انتظار می‌رود با اقدامات و فعالیت‌های پیشگیرانه شاهد کاهش آتش‌سوزی‌ها و عدم تکرار آن در عرصه‌های منابع‌طبیعی باشیم.

معاون حفاظت و امور ارضی سازمان جنگل‌ها، مراتع و آبخیزداری کشور افزود: متاسفانه عامل بخش زیادی از حریق‌های به وقوع پیوسته در اراضی منابع‌طبیعی انسان است که در بیشتر موارد بی‌احتیاطی و بی توجهی در روشن کردن آتش از سوی برخی گردشگران و یا بهره‌برداران می‌تواند منجر به آتش‌سوزی گسترده‌ای در عرصه‌های ارزشمند طبیعی شود البته در بعضی موارد نیز تعارض میان افراد محلی و اختلافات قومی علت وقوع برخی از این آتش سوزی‌هاست که بایستی در این راستا با تقویت بیش از پیش نیروهای حفاظتی و به کارگیری دیده‌بانان فصلی، تلاش در جهت رفع اختلافات، ایجاد اتحاد بین جوامع و روستاییان و آگاه کردن مردم مانع از بروز این گونه حوادث شد.

وی افزود: بر اساس قانون و دستورالعمل قضایی و مکاتبات صورت گرفته با دستگاه‌های نظارتی مقرر شده است افرادی که به‌طور عمدی جنگل‌ها و مراتع را به آتش می‌کشند به حداقل ۱۰ سال حبس محکوم شوند که این امر اقدام خوبی در جهت برخورد با قانون‌شکنان و متخلفان و عامل مهمی در پیشگیری از حریق در این عرصه‌هاست.

معاون حفاظت و امور اراضی سازمان جنگل‌ها، مراتع و آبخیزداری کشور از بازسازی و احیای مناطق آسیب دیده از آتش‌سوزی در تمام نقاط کشور خبر داد و گفت: بر اساس برنامه‌ریزی‌های صورت گرفته این مناطق در برنامه‌های احیایی سازمان از جمله طرح‌های درختکاری و یا بوته‌کاری قرار گرفته‌اند و هر گونه واگذاری در این مناطق مطلقا ممنوع خواهد شد.

سرهنگ علی عباس‌نژاد - فرمانده یگان حفاظت سازمان جنگل‌ها، مراتع و آبخیزداری کشور - نیز در این جلسه با اشاره به تلاش سازمان جنگل‌ها در پیشگیری از وقوع آتش‌سوزی در عرصه‌های منابع طبیعی گفت: موضوع آتش‌سوزی‌ها می‌بایست با حساسیت و نظارت بیشتری مدیریت شود و در این راستا می‌توان با همکاری دستگاه‌های نظارتی و قضایی در جهت حفاظت بهتر از اراضی ملی تلاش کرد.

وی بر تقویت تجهیزات و امکانات حفاظتی در راستای پیشگیری از حریق تاکید کرد و گفت: فعال کردن تجهیزات خودرویی یگان حفاظت، راه‌اندازی شبکه بی‌سیم داخلی، نصب دستگاه ردیاب جهت قرقبانان و آرایش صحیح نیروهای اطفای حریق در زمان وقوع حادثه از جمله مهمترین اقدامات در این راستا است.

فرمانده یگان حفاظت سازمان جنگل‌ها، مراتع و آبخیزداری کشور بر شناسایی عوامل آتش‌سوزی‌ها و دستگیری سریع متخلفان و تشکیل پرونده قضایی برای آنان تاکید کرد و اظهارکرد: با توجه به اینکه علت بیشتر آتش‌سوزی‌ها عامل انسانی است. بایستی در این راستا با تمهیدات و نظارت بیشتر جهت مقابله با تخلفات و نیز شناسایی متخلفان با همکاری نهادهای امنیتی تلاش کرد.

سید امیر مسعود جلالی سرپرست دفتر حفاظت و حمایت سازمان جنگل‌ها، مراتع و آبخیزداری کشور نیز در این نشست با بیان اینکه پتانسیل آتش‌سوزی در عرصه‌های جنگلی و مرتعی افزایش یافته افزود: متأسفانه به دلیل برخی بی‌احتیاطی‌ها و بی‌توجهی عده‌ای طبیعت بکر و خدادادی طعمه آتش می‌شود.

وی با تاکید بر انجام اقدامات پیشگیرانه از قبیل ایجاد آتش‌بر در مراتع و عرصه‌های جنگلی افزود: علاوه بر این فرهنگسازی و ارائه آموزش و ترویج مسائل پیشگیری از آتش سوزی در بین مردم می‌تواند به عنوان کارآمدترین راهکار پیشگیری از آتش‌سوزی عمل کند.

جلالی با اشاره به حضور نیروهای مردمی و امدادی دستگاه‌های اجرایی بویژه ستاد مدیریت بحران، دهیاران، بخشداری‌ها، شوراهای اسلامی، جوامع محلی و دیگر گروه‌های داوطلب در عملیات اطفای حریق عرصه‌های جنگلی و مرتعی اظهار امیدواری کرد که با همکاری‌های نزدیک این مجموعه بتوانیم سرعت پیشروی حریق در عرصه‌ها را به حداقل برسانیم تا از وارد شدن خسارات بیشتر جلوگیری شود.

میرزایی - سرپرست دفتر آموزش، ترویج و مشارکت‌های مردمی سازمان جنگل‌ها، مراتع و آبخیزداری کشور- نیز در این جلسه بر همکاری گسترده با تشکل‌های مردمی و تشکیل گروه‌های اطفای حریق مردمی تاکید کرد و گفت: یکی از پتانسیل‌های بالا در بحث پیشگیری و اطفای حریق وجود تشکل‌های مردمی، محافظان افتخاری طبیعت و اعضای سمن‌های زیست محیطی است که در این راستا نیز بایستی با برنامه‌ریزی دقیق و خط دهی مناسب در راستای ترویج فرهنگ حفاظت از منابع طبیعی و پیشگیری از حریق تلاش مضاعف کرد.

مراتع و آبخیزداری کشور در این جلسه جهانبخش بهمنی - معاون حفاظت و امور اراضی منابع طبیعی استان فارس - گزارش مفصلی از اقدامات صورت گرفته توسط اداره کل منابع طبیعی و آبخیزداری استان فارس در راستای پیشگیری و مقابله با بحران آتش‌سوزی در عرصه‌های منابع‌طبیعی ارائه داد.

کوره‌های آجرپزی بستر گسترش معضلات اجتماعی

حسینی گفت: کوره‌های آجرپزی به فضای بی دفاع شهری بدل شده‌اند.

سید مالک حسینی رئیس سازمان رفاه و خدمات اجتماعی شهرداری تهران در تشریح معضل اجتماعی زندگی طرد شدگان و بهبود یافتگان از مواد مخدر در زیر زمین کوره‌های آجر پزی گفت: باید بپذیریم این دست از افرادی که در زیر زمین در محدوده کوره‌های آجرپزی زندگی می‌کنند، بخشی از جامعه هستند که از خانواده طرد شدند و خود را این گونه با زندگی تطبیق دادند.

رئیس سازمان رفاه و خدمات اجتماعی شهرداری تهران با تأکید بر اینکه این شکل زندگی با استانداردها فاصله بسیاری دارد، افزود: خوشبختانه شهردار منطقه ۱۹ تهران نگاه اجتماعی خوبی به این موضوع دارد، اما واقعیت ماجرا این است که حجم آسیب در محدوده کوره‌های آجرپزی به حدی بالاست که حل آن از توان یک نهاد خارج است. حسینی ادامه داد: ما در حد توان خود در حال برنامه ریزی هستیم و برنامه‌هایی داریم که امیدواریم تا انتهای سال بتوانیم اقدام مناسبی در محدوده کوره‌های آجرپزی انجام دهیم.

او با تأکید بر اینکه حجم آسیب‌ها بسیار بالاست، بیان کرد: خواسته من این است سایر بخش‌ها و دستگاه‌ها که با این شکل آسیب‌ها در ارتباط هستند، وارد میدان شوند و من این شهادت را می‌دهم که خواسته دیگر دستگاه‌ها نیز حل معضلات اجتماعی است، اما به دلیل بالا بودن حجم آسیب‌ها، حل آن‌ها اهتمام بیشتری می‌طلبد.

رئیس سازمان رفاه و خدمات اجتماعی شهرداری تهران افزود: اولین مسئله این است که ما واقعیت‌ها را در جامعه بپذیریم و آن‌ها را انکار نکنیم.

حسینی ادامه داد: زمانی که با پدیده بی خانمانی و طرد اجتماعی مواجه هستید و این موارد با مصرف مواد ترکیب شود، شما را به سمت انزوا می‌برد تا در دید مردم نباشید و می‌توان گفت شکل گیری این سبک زندگی ناشی از این ۳ مسئله است.

قاب امروز



حال و روز جنگل «ابر» شاهرود

◇ پنجره

استاندار سیستان و بلوچستان :

تالاب، گنجی اثربخش که نباید دستکاری شود

استاندار سیستان و بلوچستان گفت: تالاب گنجی اثربخش متعلق به همه و نسل‌های بعدی است و نباید دستکاری و به آن ضربه زده شود چرا که با خشک شدن تالاب بین‌المللی هامون نه تنها مردم سیستان بلکه مردم افغانستان، پاکستان و حتی عمان تحت تاثیر گرد و غبار حاصل از خشکی آن قرار دارند.



احمدعلی موهبتی در نشست معرفی پروژه همکاری برنامه عمران سازمان ملل متحد و سازمان حفاظت محیط زیست که با حضور معاون محیط زیست دریایی و تالاب‌های حفاظت محیط زیست کشور در زاهدان برگزار شد، اظهار داشت: اگر باران رحمت الهی نبارد تالاب‌ها و مراتع از بین خواهند رفت، وضعیت تالاب هامون در سال ۹۷ با ۹۹ متفاوت است و نقش بارندگی ها را بخوبی نشان می دهد.

وی گفت: برای مدیریت این موضوع تنها نباید به محیط زیست توجه کرد بلکه بحث منابع طبیعی نیز وجود دارد زیرا منشاء ریزگردها تنها در حوزه تالاب نیست و منابع طبیعی می تواند اثرگذار باشد.

وی با اشاره به اینکه همدلی با نگاه، باور و مدیریت واحد اثر فراوانی دارد، افزود: اقدامات یکسال اخیر در منطقه سیستان اثر مطلوبی داشته و اگر با همین همدلی مدیریت واحد پیش برویم تاثیرگذاری آن چند برابر خواهد شد.

استاندار سیستان و بلوچستان بیان کرد: اگر پول فراوان بدون فکر و اندیشه باشد نه تنها اثرگذار نخواهد بود بلکه ممکن است باعث آبروریزی شود در حالیکه عزتمندی مردم این کشور بسیار مهم است.

وی ادامه داد: رونق صید و صیادی و گردشگری در منطقه نیاز به نگاه جامع دارد در حالی که حق آبه برای محیط زیست در نظر گرفته شده اما برای شیلات نیست.

موهبتی خاطرنشان کرد: باید همه چیز در کنار هم و با خرد جمعی باشد و مراقبت کردن از این طرح برای آنکه بخوبی اجرایی شود نیاز به صدای واحدی دارد که همه دستگاه های اجرایی در حوزه دولت و تشکل های مردم نهاد باید همکاری کنند.

وی با تقدیر از مردم سیستان گفت: مردم این منطقه در یکسال اخیر همراهی بسیار خوبی داشتند که در اجرای این طرح ها اثرگذار بوده و باید این اقدامات بدرستی مدیریت شود.

استاندار سیستان و بلوچستان افزود: امیدواریم همزمان با اجرای طرح احیا تالاب بین المللی هامون، طرح ۴۶ هزار هکتاری و منطقه آزاد سیستان نیز محقق و مباحث پیوند اقتصاد در دو سوی مرز فراهم شود.وی با اشاره به اینکه امسال یکی از بهترین سال های کشاورزی بود، ادامه داد: امیدواریم با اقدامات و تفاهم‌نامه های امضا شده، ورود آستان قدس رضوی و همچنین پیگیری نمایندگان سیستان اقدامات و برنامه های دستگاه های اجرایی بتوانیم در مسیر هرچه بهتر شدن این منطقه گام برداریم و اولویت محیط زیست برای همه طرح ها الزامی است. موهبتی اظهار داشت: اجرای این تصمیمات و خرد جمعی و همدلی باعث ایجاد امید در مردم کشور و منطقه سیستان شده و یاس و ناامیدی دشمنان را در پی دارد.

خبر

نامناسب سازی معابر شهری ادامه دارد

معلولان قربانی اقدامات غیرکارشناسی مدیران!

شهرداری تهران در راستای مناسب سازی معابر، اقداماتی کرده که تردد را بر معلولین دشوارتر کرده است.

پیروز حناچی شهردار تهران از دو سال پیش با شعار «تهران شهری برای همه» کار خود را آغاز کرد. او و تیمی که به همراهش سر کار آمدند، این شعار را سر لوحه سخنرانی ها و مکاتبات اداری خود قرار دادند و در تفسیر این شعار اعلام کردند: تهران شهری برای همه، یعنی شرایط معابر و حمل و نقل عمومی به شکلی باشد، که همه اقشار مردم اعم از کودک، سالمند، معلول، افراد کم توان و دوچرخه سواران بتوانند بدون سختی از آن استفاده کنند.

در این گزارش بررسی می کنیم که مناسب سازی معابر برای معلولان و سالمندان تا چه حد در مسیر پیش بینی شده حرکت می کند.

نصب هشدار دهنده های صوتی در چهارراه ها

علی اصغر عین القضات مشاور شهردار تهران در امور توان‌یابان خبر از برنامه ریزی شهرداری تهران جهت نصب هشداردهنده های صوتی در چهارراه ها برای آگاهی نابینایان داده است.

مشاور شهردار تهران تصریح کرد: سیستم اعلان صوتی به گونه‌ای است که در تقاطع‌های مهم با صدای بوق ممتد به عابر پیاده نابینا آگاهی می‌دهد که چراغ راهنمایی قرمز است و صدای بوق غیر ممتد نیز نشان دهنده چراغ سبز است.

مشاور شهردار تهران در امور توان‌یابان بیان کرد: تمام تقاطع‌های اصلی پایتخت در سال ۹۹ به این دستگاه تجهیز می‌شوند و معاونت حمل و نقل و ترافیک نیز به شکل پیمانکاری کار نصب آن را به عهده می‌گیرد.

او در تشریح آخرین وضعیت مناسب سازی معابر



پایتخت برای معلولان گفت: اعتبار ستاد مناسب سازی معابر پایتخت در سال۹۵، ۹۸میلیارد تومان بود که این بودجه با حمایت شورای شهر تهران به ۹۷۵میلیارد تومان رسید. همچنین پیروز حناچی شهردار تهران با اشاره به اینکه در سال‌های ابتدای بعد از جنگ کار مناسب سازی فضاهای عمومی انجام شد، اما ادامه پیدا نکرد گفت: علی رغم اینکه برای مناسب سازی اماکن عمومی بودجه در نظر گرفته شده و قانون هم برای آن داریم، اما این کار به صورت مستمر انجام نشده است. حناچی تصریح کرد: ما در شهرداری تهران در نظر داریم تمام فضاهایی که مردم از آن استفاده می‌کنند مناسب سازی شوند و همچنین به دنبال این هستیم که امکانات دیجیتال شهری در مترو و ایستگاه‌های اتوبوس و حتی پیاده روها در دسترس نابینایان قرار گیرد.

نامناسب سازی نکنید، مناسب سازی پیش‌کش!

با گذشت ۲ سال از وعده‌های شهرداری تهران برای مناسب سازی معابر و همچنین تامل در خبری که هفته پیش عین القضات در مورد نصب هشدار دهنده های صوتی برای معلولین داده، اگر نگاهی به شرایط معابر عمومی برای معلولین اندازیم، خواهیم گفت: شما شرایط تردد معلولین را نامناسب سازی نکنید، مناسب سازی پیش کش! تصویر زیر نه متعلق به محل برگزاری مسابقات پرش از مانع است و نه به اردوگاه آموزشی نیروهای نظامی برای عبور از زیر مانع تعلق دارد. تصویر زیر متعلق به پیاده رویی در میدان ارگ تهران است، مکانی که به دلیل قرار گرفتن در بافت مرکزی بازار تهران تردد خودرو و موتور سیکلت هم در آن محدوده ممنوع است و به جز خودروهای اداری چند ساختمان اداری که در این میدان فعال هستند هیچ خودرویی وارد نمی شود. به این معنا که حتی اگر قرار باشد، مانع استانداردی هم برای جلوگیری از تردد موتور سیکلت نصب شود، ضرورتی ندارد، چه رسد به آنکه این طور غیر استاندارد باشد. عملکرد ستاد مناسب سازی معابر با این سبک و سیاق بیشتر نام «نامناسب سازی» را زیبنده آن کرده است. البته واضح است که مدیران شهری قصد آزار معلولان را ندارند و آنچه سبب این اقدامات زحمت آفرینان شده، نداشتن دانش کافی از مناسب سازی و نداشتن درک صحیح از شرایط تردد آنهاست.

دستور معاون اول رئیس جمهور برای مناسب سازی معابر

این موضوع زمانی جالب تر می‌شود که می‌بینیم، مناسب سازی معابر دارای پشتوانه دولتی هم هست، چنانچه اسحاق جهانگیری، معاون اول رئیس جمهور در ۱۸ آذر ۹۸ آیین‌نامه اجرایی تشکیل ستاد هماهنگی و پیگیری مناسب سازی کشور برای معلولان را مشتمل بر ۱۶ ماده ابلاغ کرد. در بخشی از این آئین نامه آمده است: مناسب‌سازی و دسترس پذیری محیط، معابر، اماکن و وسایل حمل ونقل عمومی و مبلمان شهری برای معلولان از سوی شهرداری‌ها و دهیاری‌های سراسرکشور، اجرایی شود.

مشاور شهردار: معلولان از شرایط موجود راضی هستند

جالب اینجاست که علی‌اصغر عین‌القضات مشاور شهردار تهران در امور توان یابان گفته بود، معلولان از اقدامات ستاد مناسب سازی معابر رضایت دارند.

مشاور شهردار تهران در امور توان یابان در پاسخ به این سوال که آیا امروز افراد کم‌توان و ناتوان از مناسب سازی معابر و اماکن پایتخت جهت تردد راضی هستند یا خیر، ادامه داد: به طور حتم افراد معلول از شرایط موجود ابراز رضایت می‌کنند، اما باید گفت در نقاط مختلفی از شهر ما برای مناسب‌سازی معابر جهت تردد معلولان توفیق چندانی نداشتیم.

کلید

روزنامه صبح ایران

نقد انتظارات، اطلاع رسانی صادقانه و شفاف، تبادل افکار و آرا

سه‌شنبه ۱۰ تیر ۱۳۹۹ / شماره ۱۳۴۹ / سال هفتم / ۸ صفحه + ۴ صفحه اینترنتی / قیمت ۴۰۰۰ تومان



مصطفی رجبی مشهدی:

تعامل وزار نفت و نیرو برای تامین برق

۴



غلامرضا منتظری:

اقتصاد فرهنگ و هنر در اولویت قرار بگیرد

۲



سید ابراهیم رئیسی:

حفظ سلامت دستگاه قضا یک الزام است

۲

قیمت خودرو تغییر خواهد کرد؟

کمتر از یک ماه تا ابلاغ قیمت‌های جدید

طبق شـنیده‌ها، قیمت خودرو درب کارخانه مجدداً شاهد تحولات و نرخ گذاری‌های جدیدی خواهد بود. بیش از یک ماه از مصوبات ستاد تنظیم بازار و افزایش قیمت خودرو درب کارخانه می‌گذرد. افزایش قیمتی که با فروش‌های ویژه خودروسازان همراه شد تا التهاب بازار را کم‌تر کند، اما بعد از دو مرحله قرعه کشی این فروش‌های ویژه متوقف شد و با اجرا نشدن مصوبه سوم یعنی قیمت گذاری برای بازار خودرو، ۱۰ درصد بالاتر از قیمت کارخانه دوباره قیمت‌ها روند صعودی به خود گرفتند. در جلسه قیمت گذاری برای خودروها نکته‌ای توسـط رضا شیوا، رئیس شـورای رقابت بیان شد که کمتر کسی به آن توجه کرد...

ادامه در صفحه ۴



تأثیر حذف سود مشارکت بر کاهش تقاضای سرمایه‌ای خودرو

لزوم تجدید نظر در محاسبه جریمه دیرکرد

۲

شهردار مشکات مطرح کرد:

لزوم تعیین نشان فرهنگی شهر مشکات به عنوان زیرساخت فرهنگ شهروندی

شهردار شهر مشکات از توابع شهرستان کاشان گفت: نشان فرهنگی این شهر به عنوان زیرساخت فرهنگ شهری و شهروندی مشکات تعیین می شود. مجتبی رضازاده با اشاره به موقعیت جغرافیایی شهر مشکات و قرارگیری در کنار کریدور شمال-جنوب اظهار داشت...

۲

افزایش ناباروری با علل مردانه در جهان و ایران

یـک متخصص اورولوژی، درباره شـیوع ناباروری مـردان، گفت: ناباروری با علل مردانـه در جهان و ایران افزایش یافته اسـت. ناصر امیرجنتی جراح و متخصص اورولوژی و ناباروری مردان، درباره شـیوع ناباروری مردان گفت: متأسفانه ناباروری با علل مردانه در جهان و ایران افزایش یافته است...

۵

فخیم باید به تیم ملی دعوت شود

تحلیل جالب خبرنگار فوتسال ژاپن از فینال لیگ برتر فوتسال ایران

«اسـتیو هریس» خبرنگار فوتسال ژاپن بعد از دیدار فینال لیگ فوتسال ایران، علیرضا صمیمی دروازه‌بان مس را بهترین بازیکن بازی دانسـت و گفت: اگر فرهاد فخیم به تیم ملی دعوت نشـود بی‌معناست! فینال لیگ برتر فوتسال ایران بین دو تیم مس سونگون و گیتی پسند برگزار شد...

۷

بسته ویژه فیلم‌های «عماریار» برای ۷ تیر

همزمان با فرارسیدن سالروز فاجعه هفتم تیرماه، سامانه «عماریار»، مجموعه فیلم‌هایی را برای تماشای خانگی و خرید در این مناسبت، ارائه کرد. مستند «سازمان» به تهیه‌کنندگی مهدی رمضانی و کارگردانی محمدرضا هراتی که در مؤسسه فرهنگی هنری مرکز اسناد انقلاب اسلامی تولید شده اولین اثر بسته فیلم سامانه «عماریار» برای خرید و تماشای خانگی به مناسبت فرارسیدن هفتم تیرماه و هفته ترور است...

۸

شرکت توزیع برق شهرستان اصفهان

آگهی مناقصه عمومی یک مرحله ای

شـرکت توزیع برق شهرسـتان اصفهان درنظر دارد : خدمات و کالای مورد نیاز خود را به شـرح ذیل و باسـتناد قانون برگزاری مناقصات و آئین نامه معاملات شرکت از طریق برگزاری مناقصه عمومی یک مرحله ای به پیمانکاران واجدین شرایط واگذار نماید.

شماره مناقصه	موضوع مناقصه	تاریخ توزیع دفترچه	مهلت تهیه دفترچه	آخرین مهلت تحویل پاکات	تاریخ برگزاری مناقصه	مبلغ تضمین
۹۹۱۴۰۳۸	نیرو رسانی به متقاضیان-بهینه سازی - رفع حریم و اصلاح شبکه در محدوده امور برق منطقه ۵ شرکت توزیع برق شهرستان اصفهان	۱۳۹۹/۰۴/۱۰	۱۳۹۹/۰۴/۱۵	۱۳۹۹/۰۴/۲۴	۱۳۹۹/۰۴/۳۰	۵۹۰/۰۰۰/۰۰۰ ریال
۹۹۱۴۰۳۹	نیرورسانی به متقاضیان- بهینه سازی - رفع حریم و اصلاح شبکه در محدوده امور برق منطقه ۵ شرکت توزیع برق شهرستان اصفهان	۱۳۹۹/۰۴/۱۰	۱۳۹۹/۰۴/۱۵	۱۳۹۹/۰۴/۲۴	۱۳۹۹/۰۴/۳۰	۶۱۳/۰۰۰/۰۰۰ ریال

پیشنهاد دهندگان می توانند اسناد مناقصه به شرح فوق را از طریق سایتهای زیر دریافت و حداکثر تا پایان وقت اداری روز سه شنبه مورخ ۱۳۹۹/۰۴/۲۴ به نشانی : اصفها ن- خیابان ارتش - امور برق منطقه پنج اصفهان دفتر امور - تحویل نمایند . به پیشنهادهایی که بعد از مهلت مقرر در فوق دریافت شود ترتیب اثر داده نخواهد شد

سایت اینترنتی معاملات توانیر به نشانی : http://tender.tavanir.org.ir

سایت اینترنتی پایگاه ملی مناقصات ایران به نشانی :http://iets.mporg.ir

سایت اینترنتی شرکت توزیع برق شهرستان اصفهان به نشانی :http://eepdc.ir

جهت کسب اطلاعات بازرگانی با شماره تلفن :۰۳۱-۳۴۱۲۲۲۵۱ کارشناس مناقصات و قراردادها و جهت آگاهی بیشتر در مورد الزامات اطلاعات شرح خدمات این مناقصه با شماره تلفن :۰۳۱-۳۴۱۲۲۲۴۰ اداره مهندسی و طرح ها تماس حاصل فرمائید

نوع و مبلغ تضمین شرکت در مناقصه: در اسناد درج شده است

×ارایه تاییدیه برون سپاری شرکت توزیع برق شهرستان اصفهان و ثبت نام در سایت http://www.eepdc.ir جهت به روز رسانی مدارک ثبتی الزامی است . (درصورت هرگونه سوال با شماره تلفن ۳۲۲۴۱۱۵۳ آقای امیرانی تماس حاصل فرمایید)

×شرکت توزیع برق شهرستان اصفهان تغییر و اصلاح در اسناد مناقصه را تا ۷۲ ساعت قبل از بازگشایی پاکتها برای خود محفوظ می دارد

×شرکت کنندگان در مناقصه می بایست دو روز قبل از آخرین تاریخ تحویل پاکتها با مراجعه به سایت شرکت ویا تماس با واحد مناقصه و مزایده از آخرین اصلاحات احتمالی اسناد مطلع گردند در غیر اینصورت مسئولیت عدم رعایت این بند به عهده برنده مناقصه گران می باشد

×پیشنهادات رسیده با حضور اعضا کمیسیون معاملات باز و قرائت خواهد شد

×حضور پیشنهاد دهندگان (هرشرکت کننده یک نفر با ارائه معرفی نامه) در جلسه بازگشایی پاکات آزاد می باشد

×به مدارک - پیشـنهادات و نامه های فاقد امضا مخدوش یا بعد از انقضا مهلت مقرر واصل شـود مطلقا ترتیب اثر داده نخواهد شد

×شرکت توزیع برق شهرستان اصفهان دررد یا قبول کلیه پیشنهادات مختار می باشد

×سایر اطلاعات و جزئیات مربوط در اسناد مناقصه مندرج می باشد

روابط عمومی شرکت توزیع برق شهرستان اصفهان



روزنامه صبح ایران
کلید
سه‌شنبه ۱۰ تیر ۱۳۹۹ /شماره ۱۳۴۹ / سال هفتم

خبر

سخنگوی وزارت امور خارجه:

سند همکاری‌های ایران-چین افتخار آمیز است

سخنگوی وزارت امور خارجه در نشست مطبوعاتی این هفته خود اعلام کرد که وزیر خارجه کشورمان به صورت ویدیو کنفرانس در نشست شورای امنیت سازمان ملل پیرامون گزارش دبیرخانه این سازمان درباره اجرای قطعنامه ۲۲۳۱ سازمان ملل شرکت و سخنرانی می‌کند.

سید عباس موسوی در این نشست خبری این هفته خود اعلام کرد: وزیر امور خارجه کشورمان فردا به صورت ویدیو کنفرانس در نشست شورای امنیت سازمان ملل در خصوص گزارش دبیرخانه این سازمان در خصوص اجرای قطعنامه ۲۲۳۱ سازمان ملل شرکت خواهد کرد و سخنرانی می کند.

سید عباس موسوی همچنین گفت: وزیر امور خارجه کشورمان احتمالاً امروز بعدازظهر نیز به صورت ویدیو کنفرانس با همتای قطری خود رایزنی و گفت‌وگو خواهد کرد.

گمانه زنی‌ها در ارتباط با سند همکاری‌های ۲۵ ساله را رد می‌کنیم

سخنگوی وزارت خارجه کشورمان در مورد اخبار منتشر شده در مورد سند همکاری‌های ۲۵ ساله ایران و چین و برخی گمانه‌زنی‌ها در این زمینه گفت: من گمانه زنی هایی که در ارتباط با این موضوع مطرح می‌شود را رد می‌کنم. این سند افتخار آمیز است که به نفع منافع دو کشور ایران و چین است.

وی افزود: اگر این سند نهایی شود می‌توان متن آن را منتشر کرد. این سند موضوع جدیدی نیست و در سفر رئیس‌جمهور خلق چین به تهران توافق شد که دو کشور در راستای گسترش همکاری‌های جامع این سند را به امضا برسانند.

سید عباس موسوی تصریح کرد: ما این آمادگی را داریم که با دیگر کشورهایی که روابط دوستانه داریم بر اساس منافع متقابل این گونه سندها را امضا کنیم.

سخنگوی وزارت خارجه کشورمان همچنین در مورد پرونده قاضی منصوری و این که آیا دولت رومانی در این زمینه اطلاعات جدیدی به دولت ایران ارائه کرده است یا نه؟ گفت: این موضوع دارای ابهاماتی است، ما از دولت رومانی درخواست کردیم که در این زمینه شفاف سازی کند ولی این اتفاق انجام نشده است و متاسفانه تاکنون جز اخباری که در رسانه ها منتشر شده ما چیز جدیدی را از دولت رومانی دریافت نکرده ایم و در همین جا بار دیگر از دولت روحانی می خواهیم که در اسرع وقت با توجه به حساسیت و پیچیدگی این پرونده، ما را در جریان اخبار این پرونده قرار دهد.

عضو کمیسیون عمران مجلس:

مشکل بازار مسکن با ساخت خانه‌های ۲۵ تا ۴۰ متری حل نمی‌شود

یک عضو کمیسیون عمران مجلس شورای اسلامی تاکید کرد که دولت باید سیاست گذاری همراه با برنامه‌های کارشناسی برای ساماندهی بازار مسکن داشته و از ارائه طرح‌های متعدد که راه به جایی نمی‌برند فاصله بگیرد.

مجتبی یوسفی درباره طرح ساخت مسکن‌های ۲۵ تا ۴۰ متری برای ساماندهی بازار مسکن بیان کرد: این طرح‌ها آنچه را که در ذهن انسان تداعی می‌کند این است که دولت هیچ برنامه و سیاست‌گذاری مشخصی در هفت سال گذشته برای ساماندهی بازار مسکن، تولید مسکن و کنترل قیمت نداشته است.

وی در ادامه اظهار کرد: امروز افزایش لجام‌گسیخته قیمت مسکن به قشر مستضعف و متوسط جامعه فشار زیادی آورده و سفره مردم را هر روز کوچکتر می‌کند. مشکل بازار مسکن نیز با ساخت خانه‌های ۲۵ تا ۴۰ متری حل نمی‌شود. سیاست دولت باید در این حوزه با برنامه‌ریزی و کار کارشناسی روشن شود.

نماینده مردم اهواز در مجلس شورای اسلامی تصریح کرد: در طول سال‌های گذشته ما شاهد ارائه طرح مسکن اجتماعی، مسکن اولی‌ها و مسکن ملی بوده‌ایم و تقریبا هر دو سال یکبار یک طرح ارائه شده که به سرانجامی نیز نرسیده است. هیچ کس گزارشی از سرانجام این طرح‌ها ارائه نمی‌کند.

یوسفی در ادامه تاکید کرد: ما براساس آمار سالانه به ۹۰۰ هزار واحد مسکن که ۲۰۰ هزار روستایی و ۷۰۰ هزار شهری است نیاز داریم ۳۰۰ هزار واحد توسط مردم ساخته می‌شود و در بخش شهری فاصله ۴۰۰ هزار تایی با میزان نیاز جامعه داریم که برای ساخت آن باید مشوق‌هایی برای انبوه‌سازان و شرکت‌های معتبر در نظر گرفته شود تا نیاز مردم برآورده شود.

یوسفی در پایان افزود: به طور کلی ما نمی‌توانیم جلوی خرید و فروش مسکن را چه از لحاظ قانونی و چه از لحاظ شرعی برای مردم بگیریم، اما می‌توانیم با ارائه طرح‌هایی دلالان را از خریداران واقعی جدا کنیم. به عنوان مثال فردی که در طول سه ماه بیش از یک بار اقدام به خرید و فروش مسکن کند، قطعا خریدار واقعی نیست و با اخذ مالیات می‌توان به عنوان یک ابزار بازدارنده جلوی این افراد ایستاد.



کمک بنیاد مستضعفان برای ودیعه و اجاره مسکن مددجویان

رئیس بنیاد مستضعفان گفت: ۲۳۰ میلیارد تومان از طریق بنیاد مستضعفان به بهزیستی و کمیته امداد امام خمینی (ره) برای ودیعه و اجاره مسکن مددجویان اختصاص داده شد.

سید پرویز فتاح رئیس بنیاد مستضعفان گفت: با توجه به گزارش‌هایی که از سطح جامعه دریافت کرده ایم متاسفانه قیمت رهن و اجاره ساختمان به صورت سرسام آوری افزایش پیدا کرده است و تامین مبلغ رهن و اجاره برای مددجویان کمیته امداد و سازمان بهزیستی بسیار سخت است. وی افزود: هفته گذشته روسای سازمان بهزیستی و کمیته امداد به بنیاد مستضعفان مراجعه و گزارشی از وضعیت مددجویان ارائه دادند و از ما درخواست کمک کردند. رئیس بنیاد مستضعفان بیان کرد: ما در بنیاد مستضعفان تصمیم گرفتیم در عرصه رهن و اجاره به مددجویان کمک کنیم که بر همین مبنا قرار است برای ودیعه مسکن و اجاره مددجویان کمیته امداد و بهزیستی ورود پیدا کنیم.

تأثیر حذف سود مشارکت بر کاهش تقاضای سرمایه‌ای خودرو

لزوم تجدید نظر در محاسبه جریمه دیرکرد



وزارت صمت با حذف سود مشارکت در طرح پیش فروش خودرو، موجب کاهش نسبی تقاضا سرمایه‌ای خودرو شد اما لحاظ نکردن سود مشارکت در جریمه دیرکرد خودروسازان ممکن است باعث تضعیف حقوق خریداران خودرو شود.

شوک ارزی و بازگشت تحریم‌ها در سال ۹۷ موجب شد تا بازار خودرو در کشور آسیب دیده و از تعادل خارج شود. افزایش نرخ ارزهای خارجی از یک طرف و محدودیت‌های کشور در واردات از سوی دیگر باعث شد تا خودروسازان در تأمین قطعات خودرو به مشکل بخورند و عرضه خودرو در کشور کاهش یابد.

کاهش عرضه خودرو در سال ۹۸ هم ادامه داشت و بر اساس آمارهای منتشر شده تولید خودرو در سال ۹۸ نسبت به سال ۹۶ با کاهش ۵۰ درصدی همراه بود. دولت برای مهار نابسامانی‌های بازار خودرو و جبران شکاف بین قیمت کارخانه‌ای و آزاد به سراغ طرح‌هایی همچون فروش فوق العاده خودرو به شیوه قرعه کشی رفت.

هجوم تقاضاهای سرمایه‌ای به طرح فروش فوق العاده خودرو

انتخاب شیوه قرعه کشی و ایجاد محدودیت‌های حداقلی برای ثبت نام کنندگان باعث شد تا تقاضاهای سرمایه‌ای به طرح فروش فوق العاده خودرو هجوم برده و حدود ۵ میلیون و ۳۰۰ هزار نفر صرفاً برای ۲۵ هزار خودرو ثبت نام کنند.

بنا بر اظهارات مدرس خیابانی، سرپرست وزارت صمت حدود ۸۷ درصد شرکت‌کنندگان در طرح فروش فوق‌العاده خودرو به سراغ خودروهایی رفتند که از حاشیه سود بیشتری در بازار برخوردارند که این موضوع نشان دهنده حجم بالای تقاضاهای سرمایه‌ای در طرح فروش فوق العاده خودرو است.

محدودیت‌های بیشتر وزارت صمت برای پیش فروش خودرو

در ادامه وزارت صمت طرحی برای پیش فروش محصولات ایران خودرو و سایپا در نظر گرفت اما این دفعه شرایط سخت‌تری را برای ثبت نام کنندگان در نظر گرفت. در شرایط جدید سند خودرو به مدت یک سال در رهن خودرو ساز باقی مانده و خرید و فروش حواله خودرو صفر به روش وکالتی هم ممنوع شده است.

همچنین در این پیش فروش، سود مشارکتی به ودیعه خریداران تعلق نمی‌گیرد و قیمت نهایی خودرو هم با توجه به قیمت روز خودرو در سال آینده تعیین خواهد شد که خریداران باید آنچه از تفاوت ودیعه و قیمت نهایی خودرو باقی مانده است را پیش از تحویل گرفتن خودرو پرداخت کنند.

تقاضاهای سرمایه‌ای افت کرد

شرایط سخت‌تر طرح پیش فروش خودرو موجب شد تا تعداد افراد متقاضی خرید خودرو نسبت به طرح فروش فوق العاده کاهش یافته و برای ۷۵ هزار خودرو اعلامی، حدود ۱ میلیون ۷۵۰ هزار نفر ثبت نام کنند. همچنین شرایط سخت‌تر پیش فروش خودرو باعث شده است تا بسیاری از تقاضاهای سرمایه‌ای از بازار خودرو حذف شده و انگیزه‌ای برای ثبت نام در طرح پیش فروش نداشته باشند.

در همین زمینه حسن کریمی سنجری، کارشناس خودرو معتقد است که افت تقاضا در طرح پیش‌فروش نسبت به طرح فروش فوق‌العاده را می‌توان این گونه تفسیر کرد که در طرح فروش فوق‌العاده شاهد حضور گسترده واسطه‌ها و دارندگان سرمایه‌های سرگردان بودیم اما این اتفاق در پیش‌فروش‌ها رخ نداده و به نظر می‌رسد بیشتر متقاضیانی که در این طرح شرکت کرده‌اند متقاضی واقعی خودرو هستند.

وی با اشاره به طرح پیش فروش خودرو گفت: البته بخشی از این افت تقاضا مربوط به دلالان و واسطه‌هایی است که به دلیل بازه زمانی تحویل خودرو و همچنین مشخص نبودن قیمت نهایی حاضر نشدند در طرح پیش‌فروش خودروسازان مشارکت کنند.

حذف سود مشارکت از جریمه دیرکرد اشتباه است

این کارشناس صنعت خودرو همچنین معتقد است که حذف سود مشارکت از جریمه دیرکرد خودرو موجب تردید متقاضیان طرح پیش فروش خودرو از تحویل به موقع خودرو توسط خودرو سازها شده است.

معمولاً در طرح‌های پیش فروش، خودرو ساز موظف است که به ازای هر ماه دیرکرد در تحویل خودرو ۱ درصد مضاف بر سود مشارکت برای متقاضی در نظر بگیرد اما در طرح پیش فروش فعلی که سود مشارکت به صورت کلی حذف شده است، جریمه دیرکردی که خودرو ساز متحمل می‌شود فقط ۱ درصد به ازای هر ماه است که این موضوع اصلاً بازدارنده نیست.

بر این اساس بهتر است تا سود مشارکت در جریمه دیرکرد خودرو سازها در نظر گرفته شود تا آن‌ها انگیزه بیشتری برای تحویل به موقع خودرو داشته باشند و از تعهدات خود تخطی نکنند.

شیوه محاسبه جریمه دیرکرد باید تغییر کند

اگرچه ایجاد شرایط محدود کننده برای مهار تقاضا سرمایه‌ای مثبت ارزیابی می‌شود اما این امر نباید به گونه‌ای اجرا شود که باعث تضعیف حقوق خریداران شود بلکه باید تمهیداتی در نظر گفته شود که ضمن مهار تقاضا سرمایه‌ای، از حقوق خریداران خودرو نیز دفاع شود.

در همین زمینه لازم است تا در شیوه ارزیابی جریمه دیرکرد خودروسازان تجدید نظر شود تا از دیرکردهای احتمالی و نارضایتی‌های اجتماعی پس از آن جلوگیری شود.

رئیس قوه قضائیه :

حفظ سلامت دستگاه قضا یک الزام است

آیت الله سید ابراهیم رئیسی از آمادگی دستگاه قضا برای پیگیری وضعیت قیمت مسکن خبر داد.

آیت الله سید ابراهیم رئیسی رئیس قوه قضائیه در جلسه شورای عالی قوه قضائیه اظهار کرد: حفظ سلامت قضایی یک الزام است و نباید از این موضوع غفلت کرد.

وی ادامه داد: همکاران ما بدانند هرگونه نا سلامتی در دستگاه قضایی باید بزرگ تلقی شود و نسبت به آن واکنش نشان داده شود.

آیت الله سید ابراهیم رئیسی گفت: حفظ سلامت دستگاه قضا الزام است و باید در درون قوه قضائیه سلامت اداری وسازمانی این دستگاه تضمین شود.

رئیس دستگاه قضا با اشاره به تاکید مقام معظم رهبری در ارتباط با موضوع مردم وگزارشگران فساد اظهار کرد: این موضوع اهمیت بسیاری دارد این ناهیان از منکر باید بدانند که نظام حقوقی پشتیبانان آن‌ها است.

وی بیان کرد: بخشنامه حمایت از سازمان‌های مردم نهاد و سمن‌ها در دستور العملی پیش بینی شده است و این دستور العمل مستند بر قانون و قوانین مصوب است باید گزارشگران فساد حقیقتا مورد حمایت باشند.

آیت الله سید ابراهیم رئیسی افزود: اگر مردم فسادی را اعلام می‌کنند مورد حمایت حقوقی وقضایی هستند و کار آن‌ها باید مورد حمایت و پیشگیری باشد.

رئیس دستگاه قضا با اشاره به مسئله توجه به تولید گفت:



هیچ کارگاه و کارخانه‌ای در کشور نباید دچار توقف شود، همکاران ما در سال ۹۸ با موفقیت کارگاه هاراحفظ کردند و به همین قوت هم در سال جاری کار دنبال می‌شود.

وی افزود: مسئله حفظ اشتغال و جهش تولید در دستور کار قوه قضائیه است و این کار باید توسط بخش‌های نظارتی مانند سازمان بازرسی ودادستان‌ها انجام شود.

آیت الله سید ابراهیم رئیسی تصریح کرد: حمایت از تولید و پیگیری برای جلوگیری از توقف کارخانه‌ها هدف ما است و مساعدت دولتمردان هم در این حوزه باید وجود داشته باشد.

رئیس دستگاه قضا با اشاره به وضعیت قیمت‌ها در بازار و لجام گسستگی در قیمت مسکن اظهار کرد: این امر قابل تحمل برای مردم نیست من اعلام کردم که دستگاه قضایی آماده پیگیری این موضوع است.

وی گفت: مسئولین بدانند که کار جهادی و انقلابی باید باشد؛ چند سال است که حوزه مسکن مشکل دارد و باید از گرفتاری مردم کاسته شود و این وضعیت قیمت‌ها باید با کنترل و نظارت بر بازار توسط دولتمردان اجرایی شود.

رئیس قوه قضائیه با اشاره به اقدامات دولت آمریکا گفت: شرایط و وضعیتی که آمریکاییان در کشورهای اروپایی بوجود آوردند حاکی از حقوق بشر آن‌ها است.

وی ادامه داد: امروز حقوق بشر آمریکایی برای تمام مردم جهان مشخص شده است و تمام مردم عالم متوجه شده اند که نظام استکباری چگونه حق و عدالت خواهی را در نطفه خفه می‌کند و قتل و غارت و کشتار راه می‌اندازد.

آیت الله سید ابراهیم رئیسی بیان کرد: آن‌ها فکر می‌کنند می‌توانند بر ما هم فشار واردکننده و ۳ کشور پیشنهاد قطعنامه‌ای را علیه ما می‌دهند سه کشوری که از موضوع به شهادت رسیدن سردار سلیمانی توسط آمریکایی‌ها حمایت کردند، اما به این کشورها باید بی اعتماد بود همانطور که رهبری فرمودند نباید به اروپایی‌ها اعتماد کرد.

رئیس دستگاه قضا تصریح کرد: باید به داشته‌های خودمان اعتماد کنیم و همچنان وقت باقی است که به داشته‌های خودمان و نیروهای کارآمد اعتماد کنیم یقین می‌دانیم اعتماد به این داشته‌ها می‌تواند کشور را پیش ببرد.

نایب رئیس کمیسیون فرهنگی:

اقتصاد فرهنگ و هنر در اولویت قرار بگیرد

منتظری با بیان اینکه باید به حل مسائل صنفی هنرمندان توجه کنیم، بر لزوم اولویت‌دهی به اقتصاد فرهنگ و هنر تأکید کرد.

غلامرضا منتظری، نایب رئیس کمیسیون فرهنگی مجلس شورای اسلامی عرصه هنر را جذاب‌ترین حوزه فرهنگ دانست و گفت: یکی از دغدغه‌های مجموعه هنر، اقتصاد هنر است و زمانیکه با هنرمندان ساعت‌ها بنشینید و گفت‌وگو کنید، بیشترین فراوانی در موضوع‌ها، ضعف چتر حمایتی است. او با اشاره به حمایت‌های اقتصادی مانند بیمه هنرمندان، بیمه خبرنگاران، معیشت و غیره اظهار کرد: باید اقتصاد فرهنگ و هنر را به عنوان اولویت جدی در دستور کار قرار داد. اگر بخواهیم نسل جوان را به سوی آموزه‌های دینی، اخلاقی و ارزش‌ها دعوت کنیم، لازم است بیشترین سرمایه گذاری در بخش هنر اتفاق بیفتد. نایب رئیس کمیسیون فرهنگی با تأکید بر اتحاد و انسجام مجموعه هنری به عنوان نیاز جامعه هنرمندان، بیان کرد: این جامعه مشکلات صنفی مختلفی دارد؛ در بعضی استان‌ها مجموعه‌ای به نام خانه هنرمندان شکل گرفته که یکی از اهدافشان حل مسائل صنفی است. او یادآور شد: در بسته حمایتی جوانان و خانواده، در کنار مسائل معیشتی باید درباره موضوع‌های صنفی هم فکر کرد. نماینده مجلس یازدهم گفت: صنف اقشار مختلف مشکلات و عملکردشان را رصد می‌کنند؛ اتفاقاً اگر اصناف تخصصی شکل گیرد، به کمیسیون فرهنگی، وزارت ارشاد و حوزه هنری کمک خواهند کرد؛ زیرا از نزدیک با مشکلات دست و پنجه نرم می‌کنند.



منتظری اظهار کرد: هنر ما این است که در قالب تشکل‌های هوشمند هم دغدغه‌های هنرمندان را بشنویم و هم راهکار حل مسائل را از خودشان بگیریم. آنها راه میانبر را مقابل ما خواهند گذاشت. او تأکید کرد: معتقدم اگر هنرمند چتر حمایتی را نبیند و مشکلاتش حل و فصل نشود، قطعاً در کیفیت و کمیت محصولات فرهنگی و هنری اثر خواهد داشت. منتظری گفت: امروز جهان با زبان هنر صحبت می‌کند و ایران اسلامی به عنوان ام‌القرای جهان اسلام برای ارسال پیام انقلاب اسلامی باید از ظرفیت نیرومند هنر استفاده کند.

نایب رئیس کمیسیون فرهنگی با اشاره به فیلم «۳۰۰» در خارج از کشور به جهت وارد کردن هجمه به ارزش‌های جامعه تصریح کرد: وقتی ما می‌خواهیم فیلمی بسازیم، با فقر اعتبارها مواجه هستیم؛ به تعبیری می‌گویند در سالی که فیلم «۳۰۰» ساخته شد، کل منابع مالی سینمای کشور اندازه هزینه ساخت آن فیلم بود.

نماینده مجلس یازدهم تصریح کرد: نوع نگاه‌ها باید تغییر کند و تأمین چتر حمایتی، در بودجه حوزه فرهنگ و در مقیاس‌های ملی و استانی لازم است؛ میان انتظارهای حوزه فرهنگی و اعتبارات انطباق وجود ندارد و این مشکل باید حل شود.

او بیان کرد: ما نمی‌توانیم از جامعه هنری انتظار داشته باشیم که با عملکردی مناسب در صحنه حضور داشته باشد، اما چتر حمایتی بالای سرشان نبینند.

منتظری در پایان یادآور شد: زمان مسئولیتم در سازمان بسیج هنرمندان، خانمی جوان و اهل تبریز به عنوان یکی از هنرمندان حوزه تجسمی، گفت که دوست دارم موشکی آماده کنم و به قلب استکبار شلیک کنم؛ این موشک هنر من خرج می‌خواهد.

خبر

شهردار مشکات مطرح کرد:

لزوم تعیین نشان فرهنگی شهر مشکات به عنوان زیرساخت فرهنگ شهروندی

شهردار شهر مشکات از توابع شهرستان کاشان گفت: نشان فرهنگی این شهر به عنوان زیرساخت فرهنگ شهری و شهروندی مشکات تعیین می شود.

مجتبی رضازاده با اشاره به موقعیت جغرافیایی شهر مشکات و قرارگیری در کنار کریدور شمال-جنوب اظهار داشت: لازم است نشان فرهنگی مشکات به عنوان زیرساختی برای توسعه فرهنگ شهری و شهروندی این شهر معین شود. وی با اشاره به اینکه این نشان سندی فرهنگی و برندی دائمی برای مشکات است، ابراز داشت: شناسایی زیرساخت‌ها و ظرفیت‌های اجتماعی و فرهنگی هر شهر می‌تواند نقش مؤثری در برند سازی آن شهر داشته باشد. شهردار مشکات با بیان اینکه هر اتفاقی در حوزه کالبدی و ایجادی باید دارای زیرساخت فرهنگی و اجتماعی مناسب باشد، تصریح کرد: تعیین یک نشان فرهنگی می‌تواند نقش مهمی در توسعه گردشگری و همچنین شناخت مردم نسبت به یک شهر یا منطقه داشته باشد. وی با اشاره به لزوم استفاده از این نشان فرهنگی در طراحی المان‌ها، نقاشی دیواره‌ها و سایر عناصر زیبایی‌دهنده شهر خاطرنشان کرد: برای نشان فرهنگی این شهر باید به دنبال مضامینی برویم که بیانگر شاخص و ممتاز بودن این شهر بر اساس داشته‌های خود مشکات نسبت به دیگر شهرها باشد. رضازاده با اشاره به لزوم استفاده از نظرات کارشناسان، خبرگان، فرهیختگان و مردم شهر مشکات برای تعیین نشان فرهنگی این شهر بیان داشت: پس از جمع بندی‌های انجام شده، این نشان در قالب سندی جامع تهیه و تدوین می‌شود تا بتواند در تمام ادوار مدیریت شهری مشکات مورد استفاده قرار گیرد. وی افزود: شناسایی داشته‌ها و عناصر تاریخی و فرهنگی به خصوص با کارکرد گردشگری علاوه بر تثبیت نشان دارای کارکرد توسعه شهر مبتنی بر توسعه توریسم ملی و فراملی است.

مدیرعامل سازمان آتش نشانی شهرداری کاشان خبر داد:

کاهش ۷ درصدی حوادث منازل مسکونی کاشان در سه ماهه نخست سال جاری

مدیرعامل سازمان آتش نشانی شهرداری کاشان از کاهش هفت درصدی حوادث منازل مسکونی کاشان در سه ماهه نخست سال جاری نسبت به مدت زمان مشابه در سال گذشته خبر داد.

محمدمسعود چایچی با اشاره به انجام ۸۴۹ مورد عملیات توسط مأموران آتش نشانی در سه ماهه نخست امسال اظهار داشت: ۲۰۸ مورد از این عملیات‌ها مربوط به حریق و ۶۴۱ مورد نیز مربوط به حوادث بوده است. وی آتش سوزی خودرو، مراکز تجاری و مسکونی را از جمله بارزترین موارد مربوط به آتش سوزی‌ها دانست و ابراز داشت: از مهمترین علل این حوادث هم می‌توان به اتصال برق، نشت مایعات قابل اشتعال و انتقال حرارت اشاره کرد. مدیرعامل سازمان آتش نشانی شهرداری کاشان با اشاره به کاهش حدود هفت درصدی حوادث منازل مسکونی در سه ماهه نخست امسال نسبت به مدت زمان مشابه در سال گذشته تصریح کرد: در سال ۹۸ برای بیش از ۷۰ هزار شهروند کاشانی آموزش‌های ایمنی در قالب طرح هر شهروند یک آتش نشان ارائه شده است. وی با اشاره به نزدیک کردن زیرساخت‌های ایمنی شهری کاشان به استانداردهای موجود خاطرنشان کرد: در قالب این موضوع ۲۵ دستگاه شیر هیدرانت در سطح شهر کاشان جانمایی و نصب شده است. چایچی همچنین از کاهش ۲۵ ثانیه‌ای متوسط زمان رسیدن مأموران سازمان آتش نشانی به محل حوادث و حریق‌ها در سال ۹۸ نسبت به سال پیش از آن خبر داد و ادامه داد: با موافقت دستگاه‌های ذی ربط دانشکده علمی کاربردی تخصصی آتش نشانی به زودی در کاشان تأسیس می‌شود.

یک مهندس راه و ساختمان مطرح کرد:

عدم نظارت بر اجرای استانداردها علت نواقص ساختمانی

یک استاد دانشگاه و مهندس راه و ساختمان با بیان اینکه استانداردهای جهانی و استانداردهای داخلی مقررات ساختمان در کشور ما شناخته شده است، گفت: علت نواقصی که در برخی از بخش‌ها شاهد آن هستیم؛ عدم نظارت بر اجراست و از بعد دانش و اطلاعات علمی کمبودی نداریم.

دکتر محمود گلابچی در این باره ادامه داد: جامعه معماری و شهرسازی نسبت به استانداردهای داخلی و بین‌المللی آگاهی دارد که اگر در نظارت و اجرای کیفیت دقت‌های بیشتری به عمل آید این استانداردها در کشور قابل اجرا است. وی درباره اجرای ضوابط ساخت و ساز در کشور گفت: استانداردهای جهانی و در کنارش استانداردهای ایران ضوابط مختلفی را در حوزه کیفیت طراحی، کیفیت ساخت و نحوه ساخت تعیین می‌کند که در ایران به آن مقررات ملی ساختمان می‌گوییم و دانشجویان در دانشگاه‌ها و مراکز علمی با آن آشنا می‌شوند و به‌آن دسترسی دارند. این استاد دانشگاه که درجه فوق دکتری خود را در رشته سیستم‌های ساختمانی از دانشگاه لیدزانگلستان دریافت کرده است، افزود: در ایران به علت وجود الزامات صدور پروانه‌ی ساخت از طرف شهرداری و صدور گواهی‌نامه‌ی فنی برای مصالح و فرآورده‌های ساختمانی از طرف وزارت راه و شهرسازی ، اجرای این الزامات مانند استانداردهای مربوط به حریق و انرژی و غیره از مهندسان خواسته می‌شود. بنیان‌گذار موسسه‌ی آموزش عالی معماری و هنر پارس ادامه داد: اما نقصی که باعث عدم تحقق این استانداردها می‌شود نظارت بر کیفیت اجرای آنها است که اگر سیستم نظارت بر ساخت، سیستم‌های کامل‌تر و دقیق تری باشند دچار اشکال در این زمینه نخواهیم شد.

روزنامه صبح ایران
کلید
سه‌شنبه ۱۰ تیر ۱۳۹۹ /شماره ۱۳۴۹ / سال هفتم

روزنه

گزارش آماری تحلیلی از عملکرد صنعت بیمه در دو ماهه اول سال ۱۳۹۹ منتشر شد

مبلغ حق بیمه تولیدی و خسارت پرداختی در دوماهه نخست سال جاری به ترتیب در حدود ۶/۸ و ۲/۴ هزار میلیارد تومان است. به گزارش اداره کل روابط عمومی و امور بین الملل بیمه مرکزی، حق بیمه تولیدی و خسارت پرداختی نسبت به مدت مشابه سال گذشته به ترتیب در حدود ۴/۳۱ و ۲/۱۲ درصد رشد داشته است. بر اساس این گزارش بررسی آمار عملکرد شرکتها و رشته های بیمه از نظر «نسبت خسارت» (حاصل تقسیم خسارت پرداختی به حق‌بیمه تولیدی برحسب درصد) در این مدت ارزیابی مطلوبی از عملکرد آنها در دسترس قرار نداده و فعالیت واقعی شان را نشان نمی دهد، چرا که با گذشت تنها ۲ ماه از سال، دریافت کامل حق بیمه های مربوط به برخی از بیمه نامه های صادره در این مدت انجام نشده و این مبالغ تا پایان سال وصول خواهند شد. با این وجود، آمار نسبت خسارت در شرکتها و رشته های بیمه در این مدت نشان می دهد که نسبت خسارت بازار با ۳/۸ واحد کاهش (در مقایسه با دو ماهه اول سال قبل) به ۷/۴۸ درصد رسیده است. شایان ذکر است در محاسبه این نسبت، مبالغ خسارت‌های معوق، ذخایر حق‌بیمه، کارمزد شبکه فروش و هزینه‌های اداری-عمومی شرکتهای بیمه در نظر گرفته نمی‌شود. این گزارش می افزاید که پنج رشته اعتبار، هواپیما، درمان، حوادث راننده و پول (به ترتیب با حدود ۴/۷۵۳، ۸/۱۳۷، ۷/۱۲۶، ۷/۵۹ و ۳/۵۶ درصد) نسبت خسارتی بالاتر از بازار بیمه داشتند و پس از آن، نسبت خسارت بیمه بدنه اتومبیل با ۴۶ درصد قرار دارد که پائین تر از سطح بازار بیمه است. بر همین اساس، نسبت خسارت ۱۳ شرکت بیمه نوین، سامان، رازی، ملت، پارسیان، سینا، میهن، دانا، سرمد، کوثر، حافظ، آرمان و دی بالاتر از سطح بازار بیمه بوده (بین ۵۱ تا ۲/۳۷۴ درصد) که بیشتر متأثر از عملکرد رشته درمان (البته در دو شرکت بیمه آرمان و حافظ به ترتیب به واسطه عملکرد بیمه باربری و شخص ثالث-مازاد) و پس از آن نسبت خسارت شرکت بیمه آسیا با ۴۵ درصد قرار گرفته که پائین تر از سطح بازار بیمه بوده است. براساس این گزارش سهم بخش غیردولتی از حق بیمه تولیدی و خسارت پرداختی صنعت بیمه، به ترتیب حدود ۲/۶۷ و ۱/۷۵ درصد بوده است.

همایش فصلی مدیران بیمه دی برگزار شد

همایش فصلی مدیران بیمه دی با حضور مدیرعامل، معاونین، مدیران ستاد و شعب سراسر کشور به صورت وبینار و با محوریت «بررسی جایگاه شرکت بیمه دی در صنعت و راهکارهای بهبود و توسعه فروش» برگزار شد. به گزارش روابط عمومی و اطلاع رسانی؛ در این همایش محمدرضا کشاورز مدیرعامل بیمه دی با اشاره به توفیقات شرکت در سال گذشته عنوان کرد: شرکت بیمه دی در سال گذشته با همیاری، تلاش و بهره گیری از دانش همکاران خود توانست به یکی از چشم‌اندازهای خود که تبدیل به پربازده ترین شرکت بیمه در بین شرکت های بیمه کشور می باشد دست یابد و عزم جدی داریم که تبدیل به پدیده محبوب مشتریان شویم. وی افزود: بسیار خوشحالم که با همدلی مثال زدنی، با برنامه محوری و رویکردی عملگرایانه، حفظ آرامش و انضباط کاری سازمانی و اقتدار، هم اکنون به نتایج و دستاوردهای تحسین برانگیز و خیره کننده ای دست یافته ایم که بسیاری از آن ها برای اولین بار در تاریخ و سابقه فعالیت شرکت رقم خورده است. مدیرعامل بیمه دی ضمن اشاره به برگزاری مجمع صاحبان سهام در ماه جاری، گفت: توفیقات مهمی از جمله، شرکت چهارم بیمه به لحاظ سهم از بازار بیمه ای کشور، سودآورترین شرکت بیمه در سال ۹۸، دستیابی به توانگری سطح یک و رتبه برتر بهره وری کل عوامل عناوینی است که در کنار سایر نتایج کسب شده، نوید دهنده برگزاری مجمعی در خور برای صاحبان سهام در اواخر تیرماه است. وی علاوه بر این خبر از ارتقای رتبه توانگری شرکت داد و اذعان کرد: رتبه توانگری شرکت بیمه دی طبق محاسبات داخلی همکاران معاونت مالی، هم اکنون در بالاترین سطح توانگری یعنی سطح یک قرار دارد، که البته مطابق آیین نامه ۶۹ منتظر اعلام رسمی بیمه مرکزی بعداز برگزاری مجمع عمومی عادی صاحبان سهام و تصویب صورتهای مالی هستیم.

جابجایی مدیریت بیمه های عمر و سرمایه گذاری بیمه «ما»

با هدف ارتقای سطح خدمت‌رسانی، مدیریت بیمه های عمر و سرمایه گذاری بیمه «ما» به خیابان ولیعصر (عج) منتقل شد. به گزارش روابط عمومی بیمه «ما»، تمام سوابق، مستندات و پرونده‌های مشتریان مدیریت مذکور به ساختمان سپهبد شهید قاسم سلیمانی منتقل می‌شود و مشتریان ارجمند می توانند از این پس به محل جدید این مدیریت واقع در خیابان ولیعصر، بالاتر از خیابان فتحی شقاقی، پلاک ۲۰/۴۶ مراجعه نمایند. مشتریان ارجمند می‌توانند برای ارتباط با کارشناسان مدیریت بیمه های عمر و سرمایه گذاری شرکت بیمه «ما» با شماره تلفن ۰۲۱-۸۷۷۰۰۲۴۱ تماس حاصل فرمایند. برای مشاهده اطلاعات بیشتر در این خصوص اینجا کلیک کنید. گفتنی است پیش از این نیز با هدف بهینه سازی شبکه فروش شرکت سهامی بیمه «ما»، مجتمع بانک بیمه شرکت به این ساختمان منتقل شده بود.

رویکرد

به‌روز رسانی سامانه‌های خدماتی بانک پاسارگاد

به اطلاع مشتریان گرامی می‌رساند؛ به منظور به‌روز رسانی سامانه بانکداری مدرن بانک پاسارگاد، در روز دوشنبه مورخ ۹ تیر ۱۳۹۹ به مدت ۶۰ دقیقه (در بازه زمانی ۰۳:۰۵ الی ۰۶:۳۰ بامداد) و در روز سه شنبه مورخ ۱۰ تیر ۱۳۹۹ به مدت ۱۸۰ دقیقه (در بازه زمانی ۰۱:۰۰ الی ۰۴:۰۰ بامداد) اختلال پیش بینی می شود. این اقدامات با هدف ارائه‌ی خدمات به‌روز و شایسته به مشتریان گرامی صورت گرفته و در حداقل زمان ممکن پایان می‌یابد.

اکبری مطرح کرد؛ اقدام خوب بانک مرکزی در کنترل تورم

دکتر مرتضی اکبری مدیرعامل بانک قرض‌الحسنه مهر ایران، با اشاره به هدف‌گذاری تورمی بانک مرکزی، این اقدام را به جا و مناسب در شرایط فعلی عنوان کرد. به گزارش روابط عمومی بانک قرض الحسنه مهر ایران، مرتضی اکبری در گفتگو با خبرنگار ایِبنا درباره بیانیه بانک مرکزی در رابطه با چارچوب هدف‌گذاری نرخ تورم ۲۲ درصدی با دامنه مثبت و منفی دو واحد درصد، اظهار داشت: سیاست کنترل تورم یکی از وظایف اصلی بانک مرکزی در گام نخست و در فاز دوم گذر از رکود است، اما وظیفه اصلی کنترل تورم است. با توجه به اینکه تورم ایران هم در یکسال گذشته روندی رو به رشد را تجربه کرده، باید اقدامی جدی و اساسی از سوی بانک مرکزی انجام می شد، که این بیانیه در همین راستا است. وی افزود: همانطور که شاهد هستیم از شش ماه گذشته با اقداماتی از جمله بازار باز، تغییر سیاست پولی و ... وارد زیرساخت کنترل و تورم شده، اما یکی از راه های کنترل تورم سیاست انقباضی است که اگر این سیاست اجرا شود با رکود بیشتری مواجه خواهیم شد؛ به همین دلیل بهترین تصمیم استفاده از اوراق بدهی است. مدیرعامل بانک قرض الحسنه مهر ایران، ادامه داد: این سیاست در بانک مرکزی اجرایی شده و بدون افزایش پایه پولی، دولت در تلاش است از نقدینگی موجود در کشور استفاده کند و نقدینگی را به سمت قیمت های مولد کشور هدایت کند. با این سیاست دولت و بانک مرکزی خلق پول نداریم، اما از نقدینگی موجود با فروش اوراق بدهی استفاده و به سمت کسب و کارهای کوچک هدایت می شود. وی در پایان تاکید کرد که موفقیت سیاست‌ها به چگونگی اجرای این طرح ارتباط دارد.

قدردانی وزیر اقتصاد از مدیرعامل بانک ملت

وزیر امور اقتصادی و دارایی با ارسال لوح سپاسی، از مدیرعامل بانک ملت به دلیل همکاری در پذیره نویسی واحدهای صندوق واسطه گری مالی یکم قدردانی کرد. به گزارش روابط عمومی بانک ملت، دکتر فرهاد دژپسند در این لوح سپاس اظهار داشته است: دولت با هدف مردمی کردن اقتصاد، تعمیق بازار سرمایه و افزایش ضریب نفوذ بورس، جمع آوری نقدینگی خرد و ایجاد امکان دسترسی آحاد مردم به بازار سرمایه و انتفاع آنان از رشد این بازار، باقیمانده سهام خود را در بانک ها و بیمه های مشمول واگذاری از طریق صندوق واسطه گری مالی یکم واگذار کرد تا بدین ترتیب افق جدید متفاوتی برای واگذاری سهام دولتی گشوده شود. وزیر اقتصاد در ادامه این لوح سپاس با قدردانی از دکتر محمد بیگدلی مدیرعامل و کارکنان بانک ملت بابت همکاری در پذیره نویسی صندوق واسطه گری مالی یکم، اظهار امیدواری کرده است در پذیره نویسی های آتی، از تجربیات این واگذاری به نحو مطلوبی استفاده شود.

۶هزار و ۱۰۰ میلیارد ریال حق‌بیمه تولیدی بیمه کوثر

حجم حق‌بیمه‌های تولیدی شرکت بیمه کوثر در سه‌ماهه نخست سال ۱۳۹۹ به ۶هزار و ۱۰۰ میلیارد ریال رسید. به گزارش روابط عمومی و اعلام معاون برنامه‌ریزی و نظارت راهبردی بیمه کوثر، طی این مدت، سهم رشته-های غیرزندگی ۸۲ درصد و سهم بیمه‌های زندگی ۱۸ درصد از کل حق‌بیمه‌های تولیدی را تشکیل داده‌اند. لاله کریمی خاطرنشان کرد: در طی این دوره رشته‌های عمروسرمایه‌گذاری، باربری، ثالث و بدنه اتومبیل هر کدام به‌ترتیب با رشد ۶۹، ۵۰، ۴۹ و ۳۳ درصدی نسبت به مدت مشابه سال گذشته بیشترین درصد رشد فروش را میان سایر رشته‌ها داشته است. وی اظهار کرد: خسارت پرداختی شرکت به بیمه‌گذاران در سه‌ماه ابتدای سال ۱۳۹۹ مبلغ ۴هزار و ۲۸۰ میلیارد ریال بوده است که سهم رشته‌های غیرزندگی ۸۱ درصد و سهم بیمه‌های زندگی ۱۹ درصد از کل پرداختی خسارت‌ها بوده است.

بانک رفاه کارگران

اعطای تسهیلات از سوی بانک رفاه در قالب «طرح پاک»

بانک رفاه کارگران در راستای ایفای مسئولیت های اجتماعی و تحقق شعار سال به شرکت های تولیدی و توزیعی در بخش سلامت در قالب «طرح پاک» تسهیلات پرداخت می کند. به گزارش روابط عمومی بانک رفاه کارگران، این بانک به عنوان یک بانک اجتماعی و سلامت محور و در راستای حمایت از رونق تولید به تولیدکنندگان دارو و تجهیزات پزشکی، کالاها و مواد ضد عفونی کننده، شوینده، پاک کننده و بهداشتی در قالب عقد مرابحه و به شرکت های توزیع و پخش دارو، تجهیزات پزشکی، مواد ضدعفونی کننده، شوینده، پاک کننده و بهداشتی در قالب عقود مشارکتی/عقد خرید دین تسهیلات می دهد.



مدیرعامل بانک پارسیان

حساب افراد سودجو از صادرکنندگان واقعی جدا باشد

گروه بانک و بیمه: مدیرعامل بانک پارسیان با تاکید بر لزوم بازگشت ارز حاصل از صادرات به چرخه اقتصادی کشور در شرایط فعلی، گفت: حساب سرداران صادرات کشور از سودجویان جداست.

به گزارش روزنامه کلید به نقل از روابط عمومی بانک پارسیان، کورش پرویزیان درباره تبعات عدم بازگشت ارز حاصل از صادرات به چرخه اقتصادی کشور، اظهار داشت: ضرورت بازگشت ارز حاصل از صادرات موضوع مهمی برای کشور به ویژه در مقطع فعلی است. صادر کنندگان که سرداران صادرات خدمات و کالای ایرانی به خارج از ایران هستند و برای سربلندی نام ایران در حال تلاش و فعالیت هستند علاوه بر اینکه نقش یک فعال اقتصادی و درآمدزایی را دارند، برای اعتلای نام ایران و ایرانی در عرصه بین المللی نیز فعالیت می کنند. وی با تاکید بر اینکه باید منابعی که به سختی برای صادرات تجهیز شده، در قالب های مختلف به کشور بازگردانده شود، گفت: در شرایط فعلی که برخی فشارها و محدودیت‌ها به واسطه تحریم ایران از سوی کشورهای غربی وجود دارد، انتظار می رود تا از سوی صادرکنندگان نیز درک شود. مدیرعامل بانک پارسیان در گفت وگو با خبرنگار ایِبنا، با اشاره به اینکه باید حساب افراد سودجو از حرمت و موقعیت صادرکنندگان واقعی جدا باشد، افزود: برخی افراد صادرکننده واقعی نیستند و با استفاده از کارت های بازرگانی اجاره ای از مزیت مربوط به مقررات صادراتی استفاده می کنند که بی شک از صادرکنندکان واقعی جدا هستند زیرا این گروه در هر حوزه و بخشی فعالیت دارند و از موقعیت های مختلفی از جمله خدمات، تولید، توزیع و ... استفاده می کنند. به عنوان مثال افرادی که از تسهیلات بانکی استفاده می کنند اما باز نمی گردانند. به گفته پرویزیان، اما صادرکنندگان واقعی علاقه مند به بازگشت ارز خود به چرخه اقتصاد کشور هستند و به عنوان حرفه‌ای ارزشمند و مهم در حال فعالیت و ورود به بازارهای جدید هستند که با توجه به این موضوع باید شرایط صادرکنندگان نیز درک شوند. همچنین این فعالان اقتصادی نیز از ظرفیت های موجود استفاده کنند و برای کمک به شرایط خاص کشور ارز خود را در قالب تجهیزات، کالا و... و روش هایی که بانک مرکزی تعیین کرده به کشور بازگردانند و منجر به خروج این ارز از کشور نشوند. وی در پایان تاکید کرد: این موضوع برای مردم، تولیدکنندگان و فعالان اقتصادی، اتاق بازرگانی و ... اهمیت دارد و امید دارم تا به این گونه اقدامات ظرفیت اقتصادی کشور روز به روز افزایش یابد.

هماهنگی برای توسعه همکاری اتحادیه تولید وتجارت آبزیان ایران با بانک کشاورزی

هماهنگی برای توسعه همکاری اتحادیه تولید وتجارت آبزیان ایران با بانک کشاورزی حمایت ازطرح های نوین آبزی پروری در اولویت پرداخت تسهیلات از سوی بانک کشاورزی قرار دارند و پیرو همین سیاست،بررسی راهکارهای استفاده زنجیره تولیدآبزیان از این تسهیلات،محور گفت وگوی مدیران اتحادیه تولیدوتجارت آبزیان ایران باروح اله خدارحمی مدیرعامل بانک کشاورزی قرارداشت. به گزارش روابط عمومی و همکاری های بین الملل بانک کشاورزی،دراین گفت و گو که صبح روز یکشنبه هشتم تیرماه در دفتر مدیرعامل این بانک برگزار شد،خدارحمی بر آمادگی بانک کشاورزی برای حمایت از طرح های اولویت دار کشاورزی از جمله شیلات و آبزیان اشاره کرد و یاد آور شد:این بانک با پرداخت تسهیلات در زیر بخش شیلات و آبزی پروری سهم به سزایی در تولید هزاران تن پروتئین دریایی و تأمین امنیت غذایی کشور داشته است. وی افزود:بانک کشاورزی با رویکرد استفاده از روش های نوین آبزی پروری،استفاده از پتانسیل منابع آبی کشور و مدیریت شرایط و نهاده های تولید،تسهیلات پرورش ماهی در دریا برای احداث سه طرح بزرگ در استان های بوشهر، مازندران و سیستان و بلوچستان با مجموع ظرفیت تولید سالانه ۲۰۰۰ تن پرداخت کرده است. خدارحمی با تأکید برضرورت تنظیم جریان اعتبارات پرداختی و بیان اینکه برای پرداخت تسهیلات در قالب بند الف تبصره ۱۸ به فعالان بخش کشاورزی محدودیتی وجود ندارد،بر احیای طرح های راکد در حوزه شیلات و فعالیت در قالب کشاورزی قراردادی با هدف بهبود و جهش تولید در صنعت شیلات و آبزی پروری تأکید کرد. بر اساس این گزارش،در این جلسه که دبیر کل،رئیس و اعضای هیأت مدیره اتحادیه تولید و تجارت آبزیان ایران و برخی از تولید کنندگان عضو این اتحادیه حضور داشتند،ضمن بررسی مسایل صنعت شیلات، در باره توسعه همکاری بین بانک کشاورزی و اتحادیه مذکور بحث و تبادل نظر شد و توافقاتی به دست آمد.

واگذاری ۱۴۱ هزار میلیارد ریال از اموال مازاد بانک ملی ایران از ابتدای ابلاغ قانون

بانک ملی ایران از ابتدای زمان ابلاغ قانون رفع موانع تولید رقابت پذیر و ارتقای نظام مالی کشور تاکنون بیش از ۱۴۱ هزار میلیارد ریال از اموال مازاد خود را واگذار کرده است. به گزارش روابط عمومی بانک ملی ایران، این بانک از سال ۹۴ و آغاز زمان ابلاغ قانون مذکور تاکنون بالغ بر ۱۴۱ هزار و ۶۹۲ میلیارد ریال از اموال و سهام مازاد خود و شرکت های زیر مجموعه را به صورت عمده و خرد تعیین تکلیف کرده است. از این میزان واگذاری ها، سه هزار و ۷۹۱ میلیارد ریال در سال ۱۰،۹۴ هزار و ۸۳۵ میلیارد ریال در سال ۹،۹۵ هزار و ۴۰۵ میلیارد ریال در سال ۲۴،۹۶ هزار و ۵۷۷ میلیارد ریال در سال ۹۷، ۱۷ هزار و ۴۲۸ میلیارد ریال در سال ۹۸ و ۹ هزار و ۶۲۰ میلیارد ریال آن در سال ۹۹ بوده است. بر این اساس روند واگذاری اموال مازاد در این بانک طی سال های گذشته رشد صعودی داشته و تعیین تکلیف اموال مازاد با توجه به الزام قانون مبنی بر خروج بانک ها از بنگاه داری و تاکید دولت یکی از سیاست های مهم آن بوده است. لازم به ذکر است، بانک ملی ایران برای تمامی شرکت های مشمول ماده ۱۶ قانون رفع موانع تولید و همچنین ارتقای نظام مالی کشور کلیه اقدامات واگذاری را در سال گذشته انجام داده که البته واگذاری تعدادی از آنها به دلایل مختلفی از جمله رعایت مصالح کلی کشور، حفظ سطح اشتغال، وضعیت اقتصادی، عدم استقبال متقاضیان بالقوه و... محقق نشده است. با این حال فروش سهام خرد شرکت ها به صورت روزانه انجام و عرضه سهام مازاد به صورت بلوکی و عمده طبق برنامه زمانبدی در حال پیگیری است.

در دیدار با تعدادی از مدیران عامل شرکت‌های استان انجام شد:

بررسی مشکلات تعاونی‌های استان کرمان

سعید معادی معاون بازاریابی و شعب بانک توسعه تعاون به‌اتفاق حمیدرضا البرزی مدیر امور اعتباری و سرمایه‌گذاری و احمد محمدی مدیر امور شعب و استان‌ها با تعدادی از مدیران عامل شرکت‌ها در محل اداره شعب استان کرمان دیدار داشتند. در این جلسه که باهدف بررسی نقایص و درخواست‌های شرکت‌های متقاضی اعتبار و خدمات برگزار شد درخواست شرکت معدنی جنوب شرق ایران که دریافت تسهیلات ۱۵۰ میلیارد ریالی از محل منابع اشتغال پایدار روستایی و ۲۴۰ میلیارد ریالی از محل منابع داخلی بانک در زمینه کنسانتره جهت تولید فولاد می‌باشد تصویب گردید، طرح مذکور به‌عنوان یک طرح معدنی بزرگ با تسهیلات ۳۹۰ میلیارد ریالی از سوی بانک توسعه تعاون تا ظرف مدت سه ماه آینده به بهره‌برداری خواهد رسید. همچنین مدیران شرکت تعاونی اعتبار کارکنان و بازنشستگان مس پیش رو نیز در چارچوب تفاهم‌نامه منعقده و کمک به توسعه و گسترش میزان خدمات با ۲۵ هزار عضو مواردی را مطرح نمودند که مقرر شد توسعه کمی و کیفی ارتباطات فی‌مابین با رویکرد حمایت از بخش تعاون اجرایی گردد. در ادامه جلسه نماینده شرکت مجتمع صنعتی رفسنجان در ارتباط با تسهیلات موردنیاز جهت ایجاد محدثات کارخانه کود سوپر فسفات مواردی را مطرح نمودند که مقرر شد بلافاصله موردبررسی و اجرا قرار گیرد همچنین در ادامه این دیدارها سعید معادی معاون بازاریابی و شعب بانک توسعه تعاون به‌اتفاق حمیدرضا البرزی مدیر امور سرمایه‌گذاری و اعتباری، احمد محمدی مدیر امور شعب و استان‌ها از شعب شهید سردار سلیمانی و خواجوی شهرستان کرمان بازدید به عمل آوردند در این بازدیدها ضمن بررسی وضعیت عملکرد شعب مذکور طی سه‌ماهه اول سال جاری و میزان تحقق برنامه ابلاغی، مواردی در جهت بهبود کمی و کیفی عملکرد شعب، جلب رضایتمندی مشتریان و بهره‌مندی صحیح از ظرفیت طرح‌های ملی و تخصیص تسهیلات اعتباری خرد و مرابحه عمومی و همچنین فراهم نمودن شرایط محیطی مناسب با رعایت ضوابط بهداشتی در جهت صیانت از حقوق مشتریان و کارکنان مطرح شد.



دیدار فعالان صنعت دارو با مدیران بانک سامان در نمایشگاه فارمکس خاورمیانه

نمایشگاه بین المللی فارمکس خاورمیانه، با حضور بانک سامان و شرکت‌های معتبر فعال در حوزه دارو از ۱۰ تا ۱۲ تیرماه در هتل المپیک تهران برگزار می‌شود. به گزارش روابط عمومی بانک سامان، این بانک که به دلیل سابقه و امکانات و زیرساخت های فراوان طی سالهای اخیر به انتخاب اول شرکت های حوزه دارو و درمان تبدیل شده است با کادری کامل متشکل از مدیران ارشد، میانی و کارشناسان متخصص در حوزه‌های ارزی، اعتباری و ریالی در نمایشگاه فارمکس حضور خواهد داشت. گفتنی است این نمایشگاه از ۱۰ لغایت ۱۲ تیرماه در محل هتل المپیک تهران برگزار و بانک سامان به معرفی دستاوردها و امکانات و راه کارهای جدید خود برای شرکت های فعال در حوزه بازرگانی و تولید صنعت دارویی خواهد پرداخت

روزنامه صبح ایران
کلید
سه‌شنبه ۱۰ تیر ۱۳۹۹ /شماره ۱۳۴۹ / سال هفتم

خبر

در سال جاری میلادی رقم خورد

افزایش بی‌سابقه واردات نفت چین ازعربستان

واردات نفت خام چین از عربستان امسال ۹۴.۹ درصد و در ماه مه ۷۱ درصد افزایش یافته است.

واردات نفت خام چین در ماه مه به‌طور بی‌سابقه‌ای افزایش یافت و وارداتش از عربستان، بزرگ‌ترین صادرکننده نفت، تقریباً دو برابر شد. واردات چین در پی بهبود تقاضای سوخت در بزرگ‌ترین واردکننده نفت جهان افزایش یافت و پالایشگاه‌ها در ماه آوریل نفت خام را با قیمت ارزان‌تری خریداری کردند.

براساس اطلاعات اداره کل گمرک چین، واردات نفت خام چین از بزرگ‌ترین تولیدکننده اوپک در سال جاری ۹۴.۹ درصد و در ماه مه ۷۱ درصد افزایش یافته و به ۲ میلیون و ۱۶۰ هزار بشکه در روز رسیده است.

سطح صادرات عربستان در ماه گذشته از روسیه که بزرگ‌ترین تأمین‌کننده نفت چین بود پیشی گرفت. مقدار صادرات روسیه به چین یک میلیون و ۸۲۰ هزار بشکه در روز بود و نسبت به ماه مه ۲۰۱۹، ۲۱.۳ درصد افزایش یافت.

سطح واردات نفت خام سالانه چین تا ماه مه، از عربستان ۲۰.۸ درصد افزایش یافت، این در حالی است که واردات چین از روسیه ۱۷.۸ درصد افزایش یافته است. داده‌های اولیه اداره کل گمرک چین در اوایل ماه جاری نشان می‌دهد کل واردات نفت خام چین در ماه مه به بالاترین سطح و ۱۱ میلیون و ۳۴۰ هزار بشکه در روز رسیده است. با کاهش محدودیت‌های ناشی از ویروس کرونا و افزایش فعالیت‌های تولیدی، رکورد واردات نفت چین شکسته شد. این در حالی است که پالایشگاه‌ها با خرید ارزان‌ترین نفت خام در چند سال گذشته در ماه آوریل از فرصت استفاده کردند تا محموله‌ها را در ماه‌های بعدی تحویل بگیرند.

طبق داده‌های اداره گمرک، چین در ماه مه هیچ نفتی از ونزوئلا وارد نکرده است.

با این حال، داده‌های حمل‌ونقل نشان می‌دهد چین همچنان به دریافت نفت خام از ونزوئلا بیشتر از طریق انتقال کشتی به کشتی ادامه می‌دهد.

سخنگوی صنعت برق خبر داد: تعامل وزار نفت و نیرو برای تامین برق



سخنگوی صنعت برق از تعامل دوسویه و تنگاتنگ وزارتخانه‌های نفت و نیرو برای تامین سوخت نیروگاه‌ها و استفاده از واحدهای نیروگاهی وزارت نفت در زمان اوج بار تابستان خبر داد.

مصطفی رجبی مشهدی با بیان این که سوخت اصلی نیروگاه‌های کشور گاز است، گفت: وزارتخانه‌های نفت و نیرو تعاملی تنگاتنگ در همه حوزه‌های مشترک از جمله تأمین سوخت نیروگاه‌ها دارند. با هدف بهره گیری از همه ظرفیت‌های ایجاد شده برای تأمین برق و نیروگاه‌های احداث شده توسط همه دستگاه‌ها، در حال هماهنگی برای استفاده از واحدهای نیروگاه‌های وزارت نفت در ایام پیک تابستان هستیم. وی افزود: وزارتخانه‌های نفت و نیرو در فصل زمستان نیز همکاری‌های خوبی برای تأمین سوخت کشور انجام داده بودند و با بهره گیری از تجارت گذشته، هم اکنون در حال برنامه ریزی برای استفاده از واحدهای نیروگاهی احداث شده توسط وزارت نفت هستیم.



قیمت خودرو تغییر خواهد کرد؟

کمتر از یک ماه تا ابلاغ قیمت‌های جدید

ادامه از صفحه یک

شیوا گفت: سبد تورمی که خودروسازان اعلام کردند بر اساس تورم اسفند ۹۸ بوده و قرار است سبد بخشی تورمی خودروسازان مجدداً برای سه ماه آینده یعنی خرداد ماه اعلام شود.

این به معنای آن است که سر رسید تاریخ اعلامی شورای رقابت رسیده و دوباره زمزمه‌های افزایش قیمت به گوش می‌رسد. اگر چه همان ابتدا هم صحبت‌هایی مبنی بر غلط بودن این سازوکار قیمت گذاری مطرح بود و برخی کارشناسان معتقد بودند این قیمت گذاری‌ها از سر لج بازی بود و قیمت تمام شده خودروها بیش از این مبالغ است.

یک مقام مسئول در همان زمان از احتمال بالای افزایش قیمت خبر داد و گفت: شنیده‌ها حاکی از آن است که تا پایان خرداد یا اوایل مرداد، قیمت کارخانه‌ای خودروها افزایش پیدا خواهد کرد و شورای رقابت در حال انجام محاسبات آن است.

او افزایش قیمت‌ها را تقریبا قطعی دانست و گفت: در شرایط فعلی هم خودروسازها با ضرر بالا در حال تولید هستند. اصرار نابه جا برای پایین نگه داشتن قیمت کارخانه باعث می‌شود فاصله بین بازار و کارخانه بیشتر شده و واسطه گرها و دلال‌ها سود بیشتری بدست بیاورند و برای بالا بردن قیمت‌ها و تشدید التهابات تلاش کنند.

تا افزایش قیمت دوباره، فروش ویژه نداریم

بر خلاف وعده‌هایی که مسئولان وزارت صمت می‌دادند و برنامه‌ریزی‌هایی که اعلام شده بود خبری از فروش‌های ویژه خودروسازان نیست. بنا بود هر ماه یکی از طرح‌های فروش ویژه یا فروش‌های فوق‌العاده اعلام شود، اما حالا بیش از یک هفته از آخرین قرعه کشی طرح‌های ویژه خودروسازها گذشته و حتی تاریخ فروش ویژه بعدی هم مشخص نشده است.

تا به امروز چندین بار تاریخ فروش فوق‌العاده یا پیش فروش بعدی را از مسئولان این حوزه پیگیری کردیم، اما هر بار اعلام کردند که این موضوع در حال بررسی است و در صورت تعیین شدن اعلام خواهد شد، اما شنیده‌ها از این وزارت‌خانه حاکی از آن است که تا افزایش قیمت دوباره خبری از فروش فوق‌العاده یا پیش فروش نیست.

از طرفی اخیرا آرش محبی نژاد دبیر انجمن صنایع همگن قطعه سازی کشور خواستار شناور شدن قیمت خودرو در قراردادها و افزایش فوری و بی قید و شرط قیمت قطعات خودرو به میزان ۵۵ درصد شد و گفت: هنوز قیمت‌های آنالیز شده قطعه سازان با خودروسازان با دلار ۱۱ هزار تومان و نرخ مواد اولیه با توجه به قیمت‌های ۳ ماهه سوم و اول سه ماهه چهارم سال گذشته در قراردادها درج شده است؛ در حالی که هم اکنون بیش از ۸۰ درصد قیمت مواد اولیه و ارز تغییر پیدا کرده و دلار در مرز ۲۰ هزار تومان قرار دارد.

او بیان کرد: بر اساس محاسبات انجمن قطعه سازان همگن در این شرایط ضروری است به صورت علی الحساب و فوری و بدون هر گونه قید و شرط قیمت قطعات خودرو به طور میانگین ۵۵ درصد افزایش پیدا کند تا بیش از این قطعه سازان متضرر نشوند.

محبی نژاد تصریح کرد: چنانچه یک هفته دیگر بگذرد ممکن است این ۵۵ درصد به ۷۰ درصد نیز برسد چرا که قیمت ارز و مواد اولیه روز به روز در حال تغییر است بنابراین خواست انجمن در این شرایط افزایش فوری و بی قید و شرط حداقل ۵۵ قیمت قطعات خودرو است.

اعمال افزایش قیمت‌ها در قراردادهای قطعه سازان امری اجتناب ناپذیر است و دیر یا زود اتفاق خواهد افتاد. افزایش قیمت تمام شده قطعات به معنای افزایش قیمت تمام شده خودرو و نرخ تورمی جدید برای خودروسازان است. نکته جالب توجه آنجاست که این خبر از دبیر انجمن صنایع همگن قطعه سازان زمانی منتشر شد که به سررسید تاریخ مقرر شورای رقابت برای اعمال مجدد نرخ تورم نزدیک می‌شویم.

با توقف این فروش‌های فوق‌العاده و اجرایی نشدن سازوکارهای کنترل بازار دوباره قیمت‌ها روند صعودی به خود گرفته است. زیان خودروسازها غیر قابل انکار است و همین موضوع فروش‌های ویژه خودروسازها را متوقف کرده و التهاب دوباره بازار را به همراه داشته است پس باید این مشکل برطرف شود، اما افزایش قیمت کارخانه‌ای خودروها بدون کنترل بازار چیزی جز فاجعه نخواهد بود و مشکل را از آنچه که امروز است بدتر و بدتر خواهد کرد.

افزایش مبلغ وام بازنشستگان تامین اجتماعی



عضو هیئت مدیره و دبیر کانون عالی بازنشستگان سازمان تأمین اجتماعی افزایش حقوق بازنشستگان تا حداقل دو میلیون و ۸۰۰هزار تومان را مطالبه اصلی و خواسته اولیه تشکل‌های بازنشستگان عنوان کرد و گفت: از وزیر رفاه و مدیرعامل سازمان تأمین اجتماعی انتظار داریم که همسان سازی و افزایش حق مسکن و خواربار را هرچه سریعتر اجرا کنند.

محمد اسدی در این باره اظهار کرد: متناسب‌سازی حقوق بازنشستگان تکلیف قانونی سازمان تأمین اجتماعی است و تا آنجا که مطلع شده‌ایم با پیگیری‌های مدیرعامل سازمان تامین اجتماعی و وزیر رفاه مراحل نهایی واگذاری سهام و سایر منابع از سوی دولت به سازمان تأمین اجتماعی درحال انجام است.

وی افزود: امید زیادی در بین بازنشستگان برای تحقق این مطالبه چندین ساله ایجاد شده است. طی سنوات متمادی در زمینه حق مسکن و خواربار بازنشستگان تأمین اجتماعی افزایش قابل توجهی صورت نگرفته و درحال حاضر مبالغ ناچیزی دریافت می‌کنند که انتظار می‌رود در سال جاری این افزایش صورت گیرد.

دبیر کانون عالی بازنشستگان سازمان تأمین اجتماعی با اشاره به تلاش و پیگیری فراوان مدیریت سازمان تأمین اجتماعی برای دریافت مطالبات سازمان از دولت و تجهیز منابع به منظور افزایش حق مسکن و خواربار و همچنین اجرای قانون متناسب سازی حقوق بازنشستگان گفت: امیدواریم این اقدامات اساسی در آینده نزدیک به نتیجه برسد.

اسدی افزایش حقوق بازنشستگان تا حداقل دو میلیون ۸۰۰ هزار تومان را مطالبه اصلی و خواسته اولیه تشکل‌های بازنشستگان عنوان کرد و گفت: از وزیر رفاه و مدیرعامل سازمان تأمین اجتماعی انتظار داریم که همسان سازی و افزایش حق مسکن و خواربار را هرچه سریعتر اجرا کنند.

وی با اشاره به افزایش مبلغ و تعداد تسهیلات قرض‌الحسنه اختصاص یافته به بازنشستگان تأمین اجتماعی در سال جاری گفت: مبلغ وام بازنشستگان در سال جاری به چهار میلیون تومان رسیده است. امیدواریم سازوکار پرداخت این تسهیلات نیز هرچه زودتر از سوی سازمان تأمین اجتماعی ابلاغ و پرداخت وام‌ها آغاز شود.

اداره کل ثبت اسناد و املاک استان سیستان و بلوچستان

آگهی تحدیدحدود عمومی املاک مربوط به حوزه ثبتی شهرستان نیکشهر واقع در بخش ۱۵/۱۳ بلوچستان شهرستان های نیکشهر قصرقند و فنوج در اجرای ماده ۱۴ قانون ثبت بشرح ذیل آگهی میگردد.

املاک واقع در قطعه یک بخش ۱۳ بلوچستان

۲۸۵ فرعی از ۲- اصلی آقای عزیزمیرلاشاری فرزند صاحب ششدانگ یک قطعه زمین مزروعی بمساحت ۱۴۱۱/۷۹ متر مربع واقع در شهر فنوج

۲۰۶ فرعی از ۳۸- اصلی فریبا امیری فرزند عبدالقادر ششدانگ یکباب منزل بمساحت ۵۰۰ متر مربع واقع در روستای خیرآباد فنوج

۴۵۹ فرعی از ۴۵- اصلی آقای پیربخش چاکری فرزند شعبان ششدانگ یکباب منزل بمساحت ۲۸۱۴/۴۹ مترمربع واقع در روستای محترم آباد

۱۳۲۸ -فرعی از ۶۲- اصلی آقای علم رئیسی فرزند رحیمک ششدانگ یکباب منزل بمساحت ۵۱۷/۴۸ متر کربع واقع در شهر بنت محله کویک

۱۳۳۳ -فرعی از ۶۲- اصلی آقای علم رئیسی فرزند رحیمک ششدانگ دوباب مغازه و منزل فوقانی بمساحت ۷۴/۳۲ مترمربع واقع در شهر بنت محله کویک

۱۳۳۵ -فرعی از ۶۲- اصلی خانم هاجر هوتی فرزند سید محمد ششدانگ یکقطعه زمین محصور بمساحت ۵۷۹/۹۷ مترمربع واقع در شهر بنت محله شیخان

۱۳۶ فرعی از ۴۰۴- اصلی آقای بهرام بلوچزهی فرزند جماعت ششدانگ یکباب منزل بمساحت ۵۹۴/۷۵ متر مربع واقع در شهرستان نیکشهر شهر بنت روستای نیاهکند

روز و تاریخ تحدیدحدود سه شنبه ۹۹/۰۴/۳۱

املاک واقع در بخش ۱۳ -بلوچستان قطعه دو

۱۴۵۹ فرعی از ۶۸ -اصلی آقای زهیر رئیسی فرزند قادرداد ششدانگ یک قطعه زمین محصور بمساحت ۹۷۷/۱۱ متر مربع واقع در شهر اسپکه کشهر

۱۴۶۱ فرعی از ۶۸- اصلی خانم صاحب خاتون طلاح زهی فرزند جان محمد ششدانگ یک قطعه زمین محصور بمساحت ۱۵۷۸/۶۵ متر مربع واقع در شهر اسپکه خیابان استقلال

۵ فرعی از ۲۳۶ -اصلی دولت جمهوری اسلامی ایران بنمایندگی از دانشگاه علوم پزشکی ایرانشهر و شبکه بهداشت و درمان نیکشهر ششدانگ یکباب ساختمان خانه بهداشت و زمین محصور متصل به آن بمساحت ۳۶۶/۳۴ متر مربع واقع در روستای ساره آباد گسک لاشار

روز و تاریخ تحدید حدودچهارشنبه ۹۹/۰۵/۰۱

املاک بخش ۱۵ -بلوچستان قطعه یک

۲۸۱ فرعی از ۱۴ اصلی خانم زبیده درازهی فرد فرزندبارمحمد یکقطعه زمین محصور بمساحت ۱۰۶۶/۱۹ مترمربع واقع در شهر قصرقندمحله کورسر

۱۸۲ فرعی از ۱۷ -اصلی آقای شاه محمد رئیسی فرزند راستک ششدانگ یکباب منزل بمساحت ۱۵۲/۱۶ متر مربع واقع در شهر قصرقند محله گونگان

۱۸۳ فرعی از ۱۷ -اصلی آقای ماجد رئیسی فرزند شاه محمد ششدانگ یکباب منزل بمساحت ۴۱۳/۵۵ متر مربع واقع در شهر قصر قند محله گونگان

۱۸۴ فرعی از ۱۷ - اصلی خانم زینب رئیسی فرزند حسن ششدانگ یکقطعه زمین محصور بمساحت ۱۷۰۱/۱۵ متر مربع واقع در شهر قصرقند محله گونگان

۳۵۸ فرعی از ۲۲ -اصلی آقای واحد بخش رئیسی فرزند رسولبخش ششدانگ یکباب منزل بمساحت ۷۱۹/۰۱ مترمربع واقع در شهر قصر قند محله کورسر

روز و تاریخ تحدیدحدود پنجشنبه ۹۹/۰۵/۰۲

۴۱۱ فرعی از ۹۷- اصلی آقای محمداکبر رئیسی فرزند ابراهیم ششدانگ یکباب منزل بمساحت ۳۱۱/۰۳ متر مربع واقع در شهر قصرقند محله بگان

۲۰۱۱ فرعی از ۱۰۳ -اصلی خانم خان بیبی بلوچ زاده فرزند جمعه ششدانگ یکباب منزل بمساحت ۲۹۹/۲۷ متر مربع واقع در شهرستان قصر قند شهر ساربوگ

۲۴۱۴ فرعی از ۱۰۳ -اصلی آقای سلمان رئیسی فرزند شنبه ششدانگ یکباب منزل بمساحت ۲۵۲/۵۲ متر مربع واقع در شهرستان قصرقند روستای ساربوگ

۲۴۱۵ فرعی از ۱۰۳ -اصلی آقای لال محمد آزادی فرزند قنبر ششدانگ یکباب منزل بمساحت ۸۴۷/۳۷ متر مربع واقع در شهرستان قصرقند روستای ساربوگ

۵۲۵ فرعی از ۱۰۸ - اصلی آقای سبحان حسین زهی فرزند واحد بخش ششدانگ یکقطعه زمین محصور بمساحت ۴۲۷۳/۹۸ متر مربع واقع در شهرستان قصرقند روستای چندوکان

روز و تاریخ تحدیدحدود شنبه ۹۹/۰۵/۰۴

املاک واقع در بخش ۱۵ - بلوچستان قطعه دو

۴۷ فرعی از ۴۵- اصلی آقای غلام رسول چاکرزهی فرزند گل محمد ششدانگ یک قطعه زمین محصور بمساحت ۴۹۸/۷۷ متر مربه واقع در شهر نیکشهر محله روپان

۶۴ فرعی از ۴۷- اصلی آقای عبدالحمید رئیسی فرزند نبی بخش ششدانگ یک قطعه یکقطعه زمین محصور بمساحت ۲۶۵/۵۵ متر مربع واقع در شهر نیکشهر خیابان ذی النورین

۶۵ فرعی از ۴۷- اصلی خانم نادیا امیری فرزند ایوب ششدانگ یکقطعه زمین محصور بمساحت ۱۶/۲۹ متر مربع واقع در شهر نیکشهر محله جهلد مزرعه علی آباد

۱۹۷ فرعی از ۴۸- اصلی آقای عبدالحمید رئیسی فرزند نبی بخش ششدانگ یک قطعه زمین مزروعی مشجره نخل بمساحت ۲۸۸/۸۷ متر مربع واقع در نیکشهر مزرعه پنج کوئک

۲۵۷ فرعی از ۵۵- اصلی آقای نبی بخش بلوچزاده فرزند رستم ششدانگ یکباب منزل بمساحت ۲۳۵/۸۴ متر مربع واقع در شهر نیکشهر محله گلیرکان

روز و تاریخ تحدیدحدود یکشنبه ۹۹/۰۵/۰۵

املاک واقع در بخش ۱۵ - بلوچستان قطعه دو

۲۱۰ فرعی از ۵۷- اصلی آقای حامد چنگیزی فرزند نورالدین ششدانگ یک قطعه زمین مزروعی بمساحت ۷۰۵/۵۴ متر مربع واقع درشهر نیکشهر مزرعه خونکرد

۲۳۰۳ فرعی از ۵۷- اصلی خانم زلیخا بلوچی فرزند پیر بخش ششدانگ یکباب منزل مشتمل بریکبابمغازه بمساحت ۲۱۱/۴۷ متر مربع واقع در شهر نیکشهر محله رئیسان خیابان بلوچ

۲۳۰۷ فرعی از ۵۷ - اصلی آقای رحیم بخش محتشمی فرزند جلال ششدانگ یک قطعه زمین محصور بمساحت ۲۰۸/۹۸ متر مربع واقع بر شهر نیکشهر خیابان بلوچ

مجید جمشیدی فر-رئیس ثبت اسناد و املاک شهرستان نیکشهر

آگهی تحدید حدود عمومی سال ۱۳۹۸

۲۳۶۹ فرعی از ۵۷- اصلی آقای عبدالحمیدرئیسی فرزند نبی بخش ششدانگ یکباب منزل بمساحت ۱۴۴/۰۴ مترمربع واقع در شهر نیکشهر کوچه منشعبه از بلوار امام(ره)

۲۳۷۰ فرعی از ۵۷- اصلی آقای عبدالحمید رئیسی فرزند نبی بخش ششدانگ یکقطعه زمین مزروعی بمساحت ۱۲۰۴/۶۱ مترمربع واقع در شهر نیکشهر خیابان بلوچ

۲۳۸۲ فرعی از ۵۷- اصلی آقای عبدالحمید رئیسی فرزند نبی بخش ششدانگ یکقطعه زمین محصور بمساحت ۲۶۲/۹۹ متر مربع واقع در شهر نیکشهر خیابان سعدی

روز وتاریخ تحدیدحدود دوشنبه ۹۹/۰۵/۰۶

۲۳۸۳ فرعی از ۵۷ - اصلی آقای شاه جهان ابراهیمی فرزند امام بخش ششدانگ یکقطعه زمین محصور بمساحت ۳۱۸/۶۵ مترمربع واقع در شهر نیکشهر محله زینوسر

۲۳۸۴ فرعی از ۵۷ -اصلی آقای مولانبخش هوت فرزند سلیمان ششدانگ یکباب منزل بمساحت ۲۵۴/۸۵ متر مربع واقع در شهر نیکشهر محله ریب

۲۳۸۹ فرعی از ۵۷- اصلی آقای سید محمدبلیده فرزند خیرمحمد ششدانگ یکباب مغازه بمساحت ۹۱/۷۹ مترمربع واقع در شهر نیکشهر خیابان شهید عسگرزاده

۲۳۹۲ فرعی از ۵۷- اصلی آقای بشیراحمد رئیسی زاده فرزند حسین ششدانگ یک قطعه زمین محصور بمساحت ۵۵/۳۴ مترمربع واقع در شهر نیکشهر خیابان بلوچ

۲۳۹۳ فرعی از ۵۷- اصلی خانم زلیخا بش فرزند عبدل ششدانگ یکقطعه زمین محصور بمساحت ۱۰۶۴/۳۹ متر مربع واقع در شهر نیکشهر خیابان بلوچ

۲۳۹۴ فرعی از ۵۷- اصلی آقای محمدرضا کربلائی هرفته فرزند رمضان ششدانگ یک قطعه زمین محصور بمساحت ۵۵۸/۷۵ مترمربع واقع در شهر نیکشهر بلوار آزادی پشت کتابخانه عمومی

روز وتاریخ تحدیدحدود سه شنبه ۹۹/۰۵/۰۷

۲۴۰۱ فرعی از ۵۷- اصلی آقای نبی بخش بلوچزاده فرزند رستم ششدانگ دوبابنغازه بمساحت ۴۴/۲۵ مترمربع واقع در شهرنیکشهر کوچه منشعبه از خیابان کشاورز

۲۴۰۲ فرعی از ۵۷- اصلی آقای مصطفی رئیسی فرزند وشدل ششدانگ دوبابمغازه بمساحت ۴۰/۹۷ متر مربع واقع در شهر نیکشهر کوچه منشعبه از خیابان کشاورز

۲۴۰۳ فرعی از ۵۷- اصلی آقای محمدرضابلوچی فرزند علی محمد ششدانگ یکقطعه زمین محصور بمساحت ۶۳/۰۵ مترمربع واقع در شهر نیکشهر بلوارآزادی

۲۴۰۴ فرعی از ۵۷- اصلی ازخانم حمیرااقراز ششدانگ یکبابمنزل بمساحت ۴۹۰/۹۲ مترمربع واقع در شهر نیکشهر خیابان بلوچ

۲۴۰۵ فرعی از ۵۷- اصلی آقای امیرحسین رئیسی فرزند واحد بخش ششدانگ یکبابمنزل بمساحت ۳۴۰/۹۳ مترمربع واقع در شهر نیکشهر محله ریب

۲۴۰۶ فرعی از ۵۷- اصلی آقای محمدیاور فرزندغلام محمد ششدانگ یکبابمنزل بمساحت ۸۵۰/۵۳ مترمربع واقع در شهر نیکشهرخیابان وحدت

روز وتاریخ تحدیدحدود چهارشنبه ۹۹/۰۵/۰۸

۲۴۰۷ فرعی از ۵۷- اصلی خانم مریم امیری فرزند محمد ششدانگ یکبابمنزل بمساحت ۴۷۴/۱۸ مترمربع واقع در شهر نیکشهرمحله تمپی

۲۴۰۸ فرعی از ۵۷- اصلی آقای فرهادبلیده فرزند عبدالغفور ششدانگ یکبابمنزل بمساحت ۲۵۴/۴۷ مترمربع واقع درشهر نیکشهر محله تمپی

۲۴۱۱ فرعی از ۵۷- اصلی خانم روزخاتون امیری فرزند علی ششدانگ یکبابمغازه ومنزل فوقانی بمساحت ۱۴۱/۶۰ مترمربع واقع در شهر نیکشهر مزرعه خونکرد

۴۲ فرعی از ۶۳- اصلی خانم سمیرابزرگزاده فرزند محمد کریم ششدانگ یکقطعه زمین محصور بمساحت ۵۳۱/۱۴ مترمربع واقع در شهرنیکشهرمحله انیک

۴۳ فرعی از ۶۳- اصلی آقای کسرا مبارکی فرزند یاسر ششدانگ یکقطعه زمین محصور مشتمل بریکباب اتاق بمساحت ۵۳۰/۸۳ مترمربع واقع درشهر نیکشهر محله انیک

روز وتاریخ تحدیدحدود پنجشنبه ۹۹/۰۵/۰۹

۱۵ فرعی از ۲۴۴۲- اصلی آقای فریدون رئیسی فرزند چراغ ششدانگ یکباب اتاق بمساحت ۱۲۲/۳۸ مترمربع واقع در شهر نیکشهر روستای کالینک

۱۵ فرعی از ۲۷۷۴- اصلی آقای ادریس بلوچی فرزند پیرمحمد ششدانگ یکقطعه زمین محصور بمساحت ۲۰۹/۲۳ مترمربع واقع در شهرنیکشهر زهکیانا

۴۹ فرعی از ۲۷۷۳- اصلی آقای مجیدچانفی فرزند محمد ششدانگ یکقطعه زمین محصور بمساحت ۲۹۶ مترمربع واقع در شهر نیکشهر زهک جنوبی

۵۰ فرعی از ۲۷۷۳- اصلی آقای اسلم چانفی فرزند یارمحمد ششدانگ یکقطعه زمین محصور بمساحت ۳۶۹/۷۵ مترمربع واقع در شهر نیکشهر زهک جنوبی

روز و تاریخ تحدیدحدود شنبه ۹۹/۰۵/۱۱

تحدیدحدود املاک فوق در وقت اداری موعد وقوع ملک بعمل خواهدآمد وطبق ماده ۱۴ ماده ۱۴ قانون ثبت به مالکین وصاحبان املاک مجاور و پلاکهای فوق الذکر اعلام میگردد تا در وقت اداری روز مقرر مندرج در آگهی در محل حضور بهم رسانند وچنانچه صاحبان املاک ونمایندگان قانونی آنها در موقع تحدیدحدود در محل حاضرنباشند تحدیدحدود املاک فوق مطابق ماده۱۵ قانون ثبت باحضور و معرفی مجاورین بعمل خواهدآمد وچنانچه مطابق ماده ۲۰ قانون ثبت و مواد ۷۴و۸۶-آیین نامه ثبت هریک از مجاورین با صاحبان حقوق ارتفاقی اعتراض داشته باشند باید اعتراض خود را کتبا به اداره ثبت محل تقدیم و رسید دریافت نمایند و ظرف مدت سی/۳۰ روز از تاریخ تسلیم اعتراض به اداره ثبت اسنادو املاک،دادخواست خودرا به مرجع ذیصلاح قضایی محل تقدیم و گواهی مربوطه را اخذ و به اداره ثبت نیکشهر ارائه نمایند والا حق اوسافط و عملیات ثبتی برابر مقررات ادامه خواهد یافت./. م الف ۲۴۷

تاریخ انتشار: ۱۳۹۹/۰۴/۱۰

م / الف ۲۴۷ ۱۹۴۰

اخطار به ماده ۱۰۱ - اموال غیر منقول (دهه ای)

به آقای اصغر عابدینی بدهکار پرونده اجرایی کلاسه ۹۹۰۰۰۹۵

بدینوسیله به شما ابلاغ میگردد که در خصوص پرونده اجرایی کلاسه فوق، برابر صورتجلسه مورخ ۹۹/۳/۳ طبق نظریه کارشناس رسمی پلاک ثبتی مورد ذمه ۱۰۰۶۶ فرعی از ۱۶۱ اصلی واقع در رباط کریم مربوط به شما موضوع ذمه مهریه طلب خانم مهرانگیز مهری گلکلاب به مبلغ ۲/۱۰۰/۰۰۰/۰۰۰ ریال ارزیابی گردیده.و ابلاغ اخطاریه فوق طبق عدم درج پلاک در متن سند ازدواج فوق بصورت صحیح ابلاغ نگردیده است لذا بدینوسیله توسط نشر در یکی از جراید کثیرالانتشار محلی به شما ابلاغ می گردد. لذا چنانچه به مبلغ ارزیابی پلاک مذکور معترض می باشید. اعتراض کتبی خود را ظرف مدت پنج روز از تاریخ انتشار این اخطاریه در جراید به ضمیمه فیش بانکی دستمزد کارشناس تجدید نظر به مبلغ ۱۶/۸۰۰/۰۰۰ ریال به دفتر این اجرا تسلیم نمایید. ضمنا به اعتراضی که خارج از موعد یا فاقد فیش بانکی دستمزد کارشناس تجدید نظر باشد ترتیب اثر داده نخواهد شد.

۱۹۶۳ رئیس اداره ثبت اسناد و املاک رباط کریم – احمد رحیمی شورمستی

آگهی رونوشت حصر وراثت

ملکه همتی هرنی دارای شماره شناسنامه ۱۵۲۷ فرزند قدرت متولد ۱۳۳۵/۵/۷ صادره از اردبیل بشرح دادخواست و به کلاسه ۱/۹۹۰۰۰۹۸ ش از این شورا درخواست حصر وراثت نموده و چنین توضیح داده که شادروان بابرام جوادی ام آباد فرزند کلام اله به شماره شناسنامه ۱۴۶ در تاریخ ۱۳۹۴/۲/۱۳ در اقامتگاه دائمی خود بدرود زندگی گفته و ورثه حین الفوت آن مرحوم منحصر است به : ۱) نام و نام خانوادگی: ملکه همتی هرنی ، نام پدر: قدرت، شماره شناسنامه: ۱۵۲۷ ،نسبت با متوفی: همسر ۲) نام و نام خانوادگی: امید جوادی ام آباد ، نام پدر: بابرامعلی ، شماره شناسنامه: ۴۹۰۰۱۰۱۵۸۳ ،نسبت با متوفی: پسر ۳) نام و نام خانوادگی: امیرحسین جوادی ام آباد ، نام پدر: بابرامعلی ، شماره شناسنامه: ۶۶۶۰۱۳۴۲۹۵ ،نسبت با متوفی: پسر ۴) نام و نام خانوادگی: رباب جوادی ام آباد ، نام پدر: بابرامعلی ، شماره شناسنامه: ۱۹۱ ، نسبت با متوفی: دختر ۵) نام و نام خانوادگی: نارین جوادی ام آباد ، نام پدر: بابرامعلی ، شماره شناسنامه: ۴ ، نسبت با متوفی: دختر ۶) نام و نام خانوادگی: اکرم جوادی ام آباد ، نام پدر: بابرامعلی ، شماره شناسنامه: ۶۶۶۰۰۶۲۰۶ ، نسبت با متوفی: دختر ۷) نام و نام خانوادگی: زینب جوادی ام آباد ، نام پدر: بابرامعلی ، شماره شناسنامه: ۵۸۱۰ ، نسبت با متوفی: دختر ۸) نام و نام خانوادگی: لیلا جوادی ام آباد ، نام پدر: بابرامعلی ، شماره شناسنامه: ۱۸۰۴۷ ، نسبت با متوفی: دختر ۹) نام و نام خانوادگی: هاجر جوادی ام آباد ، نام پدر: بابرامعلی ، شماره شناسنامه: ۴۵۹ ، نسبت با متوفی: دختر اینک به انجام تشریفات مقدماتی درخواست مزبور را در یک نوبت آگهی می نماید تا هرکسی اعتراضی دارد و یا وصیتنامه از متوفی نزد او باشد از تاریخ نشر آگهی ظرف مدت یکماه به شورا تقدیم دارد والا گواهی حصر وراثت صادر خواهد شد.

۱۹۶۴ شعبه ۱ شورای حل اختلاف مرکزی رباط کریم

خبر

معاون وزیر راه و شهرسازی اعلام کرد

تکمیل ۳۰ هزار واحد ناتمام مسکن مهر تا پایان آبان



معاون وزیر راه و شهرسازی گفت: یکی از دغدغه‌های مردم تحویل مسکن مهر است که امیدواریم تا چند ماه آینده همه طرح‌ها را تحویل مردم دهیم.

علی نبیان در جمع خبرنگاران، با اشاره به اینکه مراحل ساخت و تحویل مسکن مهر در ۶ استان به پایان رسیده است، اظهار کرد: حدود ۳۰ هزار واحد باقی مانده تا ۴ ماه آینده به اتمام رسیده و به افراد واگذار خواهد شد.

وی با اشاره به اقدام دولت برای تامین مسکن مورد نیاز مردم در قالب طرح اقدام ملی مسکن، تصریح کرد: برنامه‌ریزی‌ها در این حوزه برای تامین ۴۰۰ هزار واحد مسکونی در کشور انجام شده است و روزانه پیگیر امور هستیم تا این مساکن قبل از اتمام کار دولت یازدهم در اختیار مردم قرار گیرد.

این مسئول در ادامه با بیان اینکه دولت در کشور زمین مورد نیاز برای احداث این واحدها را تامین کرده است، افزود: در برخی استان‌ها کارها با سرعت بیشتری در حال پیگیری است و در سایر استان‌ها نیز سعی می‌شود تا به کارها سرعت بیشتری ببخشیم و همه سعی خود را به کار بسته‌ایم تا این واحدها تا سال آینده تحویل متقاضیان شود.

معاون وزیر راه و شهرسازی به ثبت‌نام بیش از ۱۰ هزار نفر در استان زنجان برای برخورداری از طرح اقدام ملی مسکن نیز اشاره کرد و یادآور شد: همه زمین مورد نیاز تهیه و با توجه به تاکید وزارتخانه در شرایط مطلوب در اختیار متقاضیان قرار خواهد گرفت ولی باید به این نکته توجه کرد که متقاضیان تلاش کنند آورده مالی را با سرعت تامین کنند تا سرعت کارها بیشتر شود.

مدیرعامل سازمان صنایع کوچک:

برنامه کاهش اثرات کرونا بر صنایع کوچک و متوسط تدوین می‌شود



مدیرعامل سازمان صنایع کوچک و شهرک‌های صنعتی گفت: با توجه به شرایط موجود باید برنامه‌ای مدون برای کاهش اثرات کرونا بر صنایع کوچک و متوسط ایران و تداوم تولید تدوین کرد.

«محسن صالحی نیا» در آستانه بیست و چهارمین سالروز ملی صنعت و معدن گفت: اکوسیستم کسب و کار همواره متأثر از شاخص‌هایی است که هریک به نوبه خود می‌توانند زمینه این فضا را بهبود و یا اثری منفی بر آن داشته باشند.

وی افزود: امروزه نقش بنگاه‌های کوچک و متوسط تاثیر زیادی بر اقتصاد کشورها و تولید ناخالص داخلی آن‌ها دارد که البته این تاثیر در کشورهای درحال توسعه جایگاه ویژه‌ای دارد و در ایران نیز نقش این بنگاه‌ها بسیار قابل توجه است. در کنار بنگاه‌های کوچک و متوسط نقش مشاغل خدماتی نیز چه در نرخ مشارکت اقتصادی و چه در سهم این گروه در اشتغال کشور بر کسی پوشیده نیست.

صالحی نیا اظهارداشت: واحدهای صنعتی کوچک و متوسط ایران به دلیل تحریم‌های ظالمانه آمریکا از یک‌سو و همچنین اپیدمی ویروس کووید ۱۹ از سوی دیگر، با شوک بی‌سابقه‌ای مواجه شده است. این حادثه که خارج از اختیار ما و بنگاه‌های اقتصادی کشورمان بوده است، نه‌تنها غیرقابل پیش‌بینی بوده، بلکه غیرقابل اجتناب نیز است.

وی ادامه داد: با توجه به اینکه بیماری کرونا سال آتی نیز اثرات خود را بر کسب و کارهای مختلف خواهد گذاشت و بنابراین باید از هم‌اکنون آمادگی اتخاذ تصمیمات به‌هنگام و درست برای سال ۱۴۰۰ را نیز داشته باشیم.

مدیر عامل شهرک‌های صنعتی ایران تصریح کرد: شیوع ویروس کووید ـ ۱۹ منجر به رکود اقتصادی خواهد شد، کاهش قدرت خرید باعث کاهش

روزنامه صبح ایران
کلید
سه‌شنبه ۱۰ تیر ۱۳۹۹ / شماره ۱۳۴۹ / سال هفتم

دریچه

معاون درمان ستاد مقابله با کرونا در کلانشهر تهران

بیماری کرونا به عنوان یک مخاطره وجود دارد

معاون درمان ستاد مقابله با کرونا در کلانشهر تهران، استمرار ملاحظات بهداشتی برای مقابله با کرونا ویروس را ضروری دانست.

نادر توکلی، با عنوان این مطلب که ویروس کرونا کماکان وجود دارد، گفت: رعایت نکات بهداشتی، فاصله گذاری اجتماعی و استفاده از وسایل حفاظت فردی در محیط‌های عمومی کم رنگ شده و این علامت هشدار است.

وی تاکید کرد: رعایت مسائل بهداشتی، عدم حضور در اماکن عمومی تا حد امکان و به حداقل رساندن اجتماعات، جشن ها و مراسم حائز اهمیت است تا نوسانات کمتر شود. همچنین بیمارانی که مشکل سرپایی و اندک دارند سعی نمایند کمتر به بیمارستان ها مراجعه کنند و حتی الامکان از خدمات درمانگاه ها و کلینیک های سرپایی استفاده نمایند.

توکلی افزود: رعایت پروتکل های مشترک برای ساماندهی بهتر بیماران کرونایی و ارائه آموزش‌های بستری در دستور کار است.

وی با اشاره به تبعات خطرناک ویروس کرونا که همچنان وجود دارد، گفت: افرادی که دارای بیماری‌های زمینه‌ای هستند یا داروهای خاصی استفاده می‌کنند و خانم های باردار باید مسائل بهداشتی و قرنطینه را بیشتر رعایت کنند.

معاون درمان دانشگاه علوم پزشکی ایران، استفاده از ماسک را در مکان های عمومی به ویژه بیمارستان ها و مراکز پر تجمع الزامی دانست و افزود: هیچ بیمارستان سفیدی نداریم و همه بیمارستان ها از لحاظ کرونا درگیر هستند.

وی افزود: باید توجه داشت بیماری کرونا به عنوان یک مخاطره وجود دارد، لذا باید تمام ملاحظات بهداشتی و درمانی رعایت شود تا به شرایط عادی برگردیم.

رئیس‌سازمان‌نظام‌پرستاری‌مطرح‌کرد؛

ماجرای اخراج پرستاران در دوران کرونا

رئیس سازمان نظام پرستاری گفت: چرا یک رئیس دانشگاه باید در برابر حرف رئیس جمهور و وزیر بایستد و بعد از ۸۵ روز به پرستار بگوید خوش‌آمدید.

محمد میرزابیگی، مهمان برنامه صبحگاهی شبکه دو سیما، «در انتهای الوند» یکشنبه ۸ تیر ۹۹ بود.

وی در مورد دغدغه‌های پرستاران در این روزها، گفت: یکی از مهم‌ترین دغدغه‌های پرستاران و مردم تنیدگی دو بحران در هم است. بحران کمبود نیرو و کرونا. تعداد بستری‌شدگان رابطه مستقیمی با نیروهای پرستاری دارد. در بعضی از مناطق به ازای هر تخت در ۲۴ ساعت ۰.۵ نفر نیرو داریم در حالی که این پارامتر باید در کشورمان ۲.۵ نفر باشد و در دنیا حداقل ۳ است. مهمترین بحث ما کمبود نیرو است و انتظار می‌رود قول‌هایی که آقای رئیس جمهور، وزیر بهداشت، سازمان برنامه و ... در مورد استخدام‌ها می‌دهند عملی شود. اکنون ۳-۴ ماه گذشته است و با اعزام نیرو کارها را دنبال می‌کنیم.

میرزابیگی افزود: بگذارید آماری بدهم؛ ما ۱۱۰ هزار پرستار برای ۱۴۰ هزار تخت بیمارستانی در کشور داریم که حدود ۰.۸ نفر در ۲۴ ساعت است. این موضوع در حالی است که سالی ۱۰-۱۲ هزار نیروی فارغ‌التحصیل داریم. باید بگویم از ۱۱۰ هزار نفری که بیان کردم، ۷۰ هزار نفر با بیماران کرونایی کار کردند، ۳۵ تا ۴۰ هزار نفر آنان در فاصله یکی دو هفته‌ای خانواده‌هایشان را ندیدند. علاوه بر این تعداد زیادی از آنان به کرونا مبتلا شدند و عملا از چرخه خدمت فاصله گرفتند. در همین جا از مردم خواهش دارم که به داد خودشان و کادر پرستاری برسند و رعایت کنند. وی با اشاره به طرح تعرفه‌گذاری خدمات پرستاری گفت: دو نکته در مورد پرستاران وجود دارد، یکی کمبود نیروست و دیگری قوانین بر زمین مانده. جالب است که هر گروهی این مسئولیت را از دوش خود برمی‌دارد. اگر دولت می‌گوید که با این طرح موافق است بالاخره باید امکانات و دستورالعمل‌های لازم را تدارک ببیند. بنده معتقدم که اجرای این طرح نیاز به بودجه زیادی ندارد. اگر وضع موجود را ساماندهی کنیم می‌توان تعرفه‌های پرستاری را اجرا کرد اما باید به عزمی چه در وزارتخانه و چه در مجلس برسیم. به نظرم کرونا درس خوبی در این زمینه به ما داد.

رئیس سازمان نظام پرستاری در مورد طرح قاصدک گفت: طرح قاصدک یک روش پرداخت است و باعث شده است که ترکیبی از اضافه کار و کارانه با هم ادغام شود و با معوقات طولانی مدت به پرستاران پرداخت شود. البته خوشبختانه وزارتخانه اعلام کرد که این طرح ملغی شده است. به نظرم با یک دستورالعمل تنها نمی‌توان کاری کرد و نیاز به پیگیری نظارتی برای اجرا هم است. نباید اینگونه باشد که آقای وزیر دستورالعملی را به دانشگاه‌ها ارسال کنند و سپس رئیس دانشگاه بگوید که دلم بخواهد اجرا می‌کنم و دلم نخواهد اجرا نمی‌کنم. در همین بحران کرونا پرستارانی را داشتیم که بهشان قول جذب داده شده بود اما زمانی که بحران فروکش کرد عذر او را خواستند. حتی بحث به قراردادهای ۸۵ روزه کشیده شد که کاری خلاف وجدان و قانون است. وی در پایان گفت: از آقای وزیر و همه کسانی که در وزارتخانه مسئول هستند می‌خواهم خواهش کنم که هر بخشنامه‌ای که ابلاغ می‌شود، پیوست نظارتی داشته باشد. آقای رئیس جمهور می‌فرمایند که ۱۰ هزار پرستار برای کرونا گرفتیم؛ کو؟ آقای وزیر می‌گویند اجازه بدهید بدون روند بروکراتیک و سقف گذاشتن ۸۵ روزه پرستار بگیریم که جاذبه داشته باشد و در بحران کرونا کار کند. حال یک رئیس دانشگاه باید در برابر حرف رئیس جمهور و وزیر بایستد و بعد از ۸۵ روز به پرستار بگوید خوش‌آمدید؟ به نظرم علاوه بر دستورالعمل‌ها باید پیوست‌های نظارتی قوی و پشت‌بند آن برخورد داشته باشیم.



کرونا، تمامی افراد با بیماری‌های زمینه‌ای را تهدید می‌کند

مرکز کنترل بیماری‌های آمریکا اعلام کرد: کودکان و بزرگسالان با بیماری‌های زمینه‌ای در هر سنی در خطر ابتلا به نوع شدید کووید-۱۹ هستند.

مرکز کنترل بیماری‌های آمریکا (CDC) لیست بیماران در خطر ابتلا به فرم شدید بیماری کووید ۱۹ را به روزرسانی کرد. ریسک ابتلا به فرم شدید بیماری کرونا به طور فزاینده‌ای با بالارفتن سن بیشتر می‌شود، با این وجود تنها افراد بالای ۶۵ سال (آنچه که پیشتر توسط محققین اعلام شده بود) در خطر ابتلا به فرم شدید بیماری نیستند. چه کسانی بیشتر مستعد ابتلا به ویروس کرونا هستند؟ ۱-بیماری مزمن کلیوی ۲-بیماری انسدادی مزمن ریه (COPD) ۳-افراد چاق ۳-بیماری‌های شدید قلبی – عروقی (نارسایی قلبی، بیماری کرونری قلبی و ...) ۴-آنمی سیکل سل (داسی شکل) ۵-سرکوب سیستم ایمنی پس از پیوند ارگان همچنین در به روز رسانی اخیر مواردی تحت عنوان افزایش احتمالی ریسک ابتلا به بیماری ذکر شده است: ۱- آسم متوسط تا شدید ۲- فشار خون بالا ۳- اختلالات عصبی و نورولوژیک (دمانس و ...) ۴- حوادث مغزی (سکته مغزی و ...) ۵- بارداری

افزایش ناباروری با علل مردانه در جهان و ایران

یک متخصص اورولوژی، درباره شیوع ناباروری مردان، گفت: ناباروری با علل مردانه در جهان و ایران افزایش یافته است.



ناصر امیرجنتی جراح و متخصص اورولوژی و ناباروری مردان، درباره شیوع ناباروری مردان گفت: متأسفانه ناباروری با علل مردانه در جهان و ایران افزایش یافته است، به نحوی که شیوع ناباروری در مردان سنین ۱۸ تا ۳۵ سال از شیوع دیابت در این جمعیت بیشتر است. از یک سو، سبک زندگی معاصر خطر بروز ناباروری را افزایش می‌دهد و از دیگر سو، سن ازدواج و سن فرزندآوری نیز افزایش یافته است. تأثیر افزایش سن بر کاهش توان باروری فقط مختص خانم‌ها نیست. در آقایان نیز پس از ۴۰ سالگی کمیت و کیفیت اسپرم کاهش پیدا می‌کند و خطر بروز ناهنجاری در جنین افزایش می‌یابد. بنابراین به‌رغم مشکلات اقتصادی، توصیه می‌کنیم که جوانان ازدواج و فرزندآوری را به تأخیر نیندازند.

وی، علل ناباروری مردان را به دو دسته پیش از بلوغ و پس از بلوغ تقسیم کرد و توضیح داد: ناباروری مردان علل متعددی دارد که بدو تولد تا زمان فرزندآوری ممکن است سیستم تولیدمثل مردان را تحت تأثیر قرار دهد. در سنین پیش از بلوغ، ممکن است کودک دچار بیماری شود یا تحت درمان دارویی یا جراحی خاصی قرار بگیرد که بر توان باروری‌اش تأثیر بگذارد. یا ممکن است دچار وضعیتی شود که به‌طور مستقیم دستگاه تناسلی او را درگیر کند، مثل بیضه نزول‌نکرده یا چرخش بیضه. پس از بلوغ، علل تغییر می‌کند و عفونت در صدر فهرست علل مردانه ناباروری قرار می‌گیرد. عفونت‌های منتقله از راه جنسی، مثل کلامیدیا، از جمله علل اصلی ناباروری مردان‌اند. این عفونت‌ها ممکن است هیچ علامتی نداشته باشد و تشخیص داده نشود و در نهایت با عارضه ناباروری بروز پیدا کند.

امیرجنتی در ادامه افزود: به جز علل پیش‌گفته که علت مستقیم اند، یک سری عوامل هم وجود دارند که علت مستقیم ناباروری نیستند، اما بر توان باروری اثر گذارند. عواملی مانند آلودگی‌های محیطی،امواج‌الکترومغناطیسی،تغذیه‌نامناسب، استرس، مصرف دخانیات و در مجموع، سبک زندگی نامناسب از جمله عوامل کاهش‌دهنده توان باروری‌اند. عضو تیم تخصصی مرکز درمان ناباروری ابن‌سینا مهم‌ترین ابزار تشخیص ناباروری را آزمایش اسپرم دانست و گفت: در ارزیابی وضعیت باروری آقایان حتما باید آزمایش آنالیز مایع منی یا اسپرموگرام انجام شود. اما بسیار مهم است که این آزمایش در آزمایشگاه‌های مراکز درمان ناباروری انجام شود، نه آزمایشگاه‌های عمومی. زیرا در مراکز درمان ناباروری، از متدهای ویژه و تخصصی و پرسنل آموزش‌دیده برای بررسی نمونه استفاده می‌شود. برای دادن نمونه نیز آقا باید شب قبل خواب و استراحت کافی داشته باشد، صبح صبحانه کامل بخورد و از دو تا سه روز قبل از نمونه‌گیری انزال نداشته باشد.

امیرجنتی درباره شاخص‌های اسپرم در آزمایش اسپرموگرام گفت: یکی از شاخص‌ها تعداد اسپرم است که باید بیش از ۱۵ میلیون در هر واحد یا ضریب آن در کل حجم مایع، بیش از ۳۹ میلیون باشد. اسپرم‌های متحرک یا فعال یا دارای جهش رو به جلو باید بیش از ۳۰ درصد باشد. همچنین، مورفولوژی یا شکل مناسب اسپرم باید حداقل ۴ درصد باشد. شاخص‌های دیگر همچون ویسکوزیته و PH مایع منی چندان تعیین‌کننده نیستند، زیرا این شاخص‌ها با محیط واژن خود را تطبیق می‌دهند. در سال‌های اخیر شاخص‌های دیگری همچون شکست کروموزومی اسپرم یا dfi نیز به آزمایش اسپرم اضافه شده‌اند.

این متخصص اورولوژی در ادامه خاطرنشان کرد: اگرچه آزمایش اسپرم ابزار تشخیصی بسیار مهمی است، اما نباید فقط بر اساس یک آزمایش قضاوت کنیم. گرفتن شرح حال مناسب، معاینه بالینی نیز بسیار مهم است و در اغلب موارد نیز لازم است آزمایش تکرار شود. زیرا شاخص‌های اسپرم در گذر زمان متغیرند و در واقع یک نمودار سینوسی دارند.

مدیر گروه مردان کلینیک ناباروری مرکز درمان ناباروری ابن‌سینا درباره واریکوسل، به‌عنوان یکی از علل شایع ناباروری مردان توضیح داد: واریکوسل یک بیماری عروقی بیضه است. در این بیماری سیاهرگ‌های بیضه جدار ضعیفی دارند و به‌تدریج پر پیچ و خم و گشاد می‌شوند. واریکوسل یک مشکل مادرزادی است و این تصور که برخی مشاغل خاص یا برداشتن وزنه‌های سنگین باعث بروز واریکوسل می‌شود، اشتباه است. این وضعیت‌ها تنها ممکن است بروز واریکوسل را تسریع کنند. واریکوسل در اغلب موارد بیضه سمت چپ را درگیر می‌کند و ممکن است باعث بروز درد و تورم شود. البته ممکن است هیچ علامتی هم نداشته باشد و ناباروری باعث شود این مشکل تشخیص داده شود. تشخیص واریکوسل با معاینه بالینی و در مواردی نیز با سونوگرافی است و درجات خفیف تا شدید دارد.

امیرجنتی نسبت به بروز واریکوسل در نوجوانان هشدار داد و گفت: گاهی واریکوسل در سنین دبیرستان بروز پیدا می‌کند و والدین باید نسبت به این موضوع هشیار باشند و اگر نوجوان علائم یا احساس ناراحتی در بیضه داشت، باید حتماً توسط متخصص اورولوژی ویزیت و معاینه شود. زیرا اگر به‌موقع درمان نشود، در درازمدت می‌تواند باعث آتروفی یا تحلیل رفتن بافت بیضه شود و همهٔ شاخص‌های اسپرم و در نتیجه توان باروری فرد را دچار اختلال کند.

ابلاغ سند ملی سالمندی در آینده نزدیک

علامه گفت: سند ملی سالمندی با یک ویرایش آماری برای سازمان برنامه و بودجه ارسال شده که در صورت تایید به دستگاه ها ابلاغ می شود.

حسام الدین علامه رئیس دبیرخانه شورای ملی سالمندان کشور درخصوص سند ملی سالمندی گفت: سند ملی سالمندی که در سال ۱۳۹۸ تهیه شده، یک ویرایش آماری در برخی از بخش ها لازم داشت، چراکه بحث آماری آن، کاری تحقیقی بود؛ به همین منظور، این سند برای سازمان برنامه و بودجه ارسال شد که منتظر تایید آن هستیم تا همراه با پیوست آن که شامل راهکارها و سیاست های اجرایی سند ملی است، به دستگاه ها ابلاغ شود. اما در این بازه زمانی، در حال تهیه دستورالعمل نگاشت نهادی حوزه سالمندی دستگاه های عضو شورای ملی سالمندی هستیم، به این معنا که نقشه جامع مدیریت موضوع سالمندی در هر دستگاه، چه در بحث ساختاری و چه در حوزه برنامه ریزی و چه در حوزه فرآیندها و پروتکل های اجرایی و مسائل همکاری های بین بخشی و چه در حوزه پایش و نظارت و بودجه و منابع انسانی و فیزیکی تهیه شود. او افزود: سرفصل ها در این نگاشت نهادی انجام شده و ما آماده ایم به محض اینکه سازمان برنامه و بودجه سند تاییدیه ابلاغ را ارائه کرده و بودجه عملیاتی کردن سند را تخصیص دهد، این برنامه را اجرایی کرده و پیش ببریم.

علامه با بیان اینکه تمام تمرکز و توجه ما بر این نکته است که نگاشت نهادی و تدوین این برنامه ریزی عملیاتی مبتنی بر سند ملی در فضای تحت وب و به صورت برخط انجام شود تا ماندگار شده و قابلیت مقایسه و جستجو هم داشته باشد، درخصوص سالمندآزاری، ادامه داد: سالمندآزاری در حقیقت مجموعه ای از اجزایی است که حقوق یک سالمند را به نوعی زیر پا گذاشته و پایمال می کند و باعث صدمه و کاهش کارآمدی و انزوا و احساس رنج و معضل در فرد سالمند می شود.

رئیس دبیرخانه شورای ملی سالمندان کشور افزود: ارتباطات اجتماعی افراد مسن با ورود به مرحله سالمندی، کوچک تر، دوستانشان محدودتر و دسترسی آنها به اطلاعات کمتر شده و قدرت انطباق آنها با مسائل و توان اقتصادی نیز کاهش پیدا می کند و همین موضوع باعث می شود که سالمندان آسیب پذیرتر شوند. از طرف دیگر به غیر از سالمندآزاری که بخشی از آن در فضاهای تبلیغی و فرهنگی، که برای سالمندان تهیه می شود یا موارد حقوقی و بیرون از سطح خانواده، عمده موارد سالمندآزاری در افراد نزدیک به سالمندان صورت می گیرد. این افراد می توانند اعضای خانواده و یا مراقبان سالمند باشند و یا افرادی که به نوعی ارتباط نزدیک با سالمند دارند.

علامه ادامه داد: چنانچه بخواهیم در مقوله سالمندآزاری مداخله ای مؤثر و صحیح انجام دهیم، در کنار حساس سازی سالمند و جامعه و اطلاع رسانی به سالمند برای اینکه اطلاع یابد که موارد سالمندآزاری چیست و در مواقع سالمندآزاری چه اقدامی و مشاوره ای باید انجام شود، باید آموزش های لازم را به مراقبان سالمند و به اعضای خانواده ای که از سالمند نگهداری می کنند، ارائه دهیم، در غیر این صورت، با این حساس سازی، باعث افزایش تنش بین سالمند و اعضای خانواده اش و یا در حقیقت مراقبان سالمند می شویم.

خبر

فرمانده‌عملیات‌مقابله‌باکرونا‌عنوان‌کرد

روند صعودی بستری بیماران کرونا در تهران

فرمانده عملیات مقابله با کرونا در کلانشهر تهران با اشاره به آمادگی کامل بیمارستان ها در راستای ارائه خدمات به بیماران کرونا، گفت: در این شرایط ممکن است کادر درمان دچار فرسایش شوند.

علیرضا زالی، با اشاره به افزایش آمار نگران کننده کرونا در تهران، اظهار داشت: در ۲۴ ساعتی که گذشت تعداد بیمارانی که با تشخیص کرونا در بخش‌های عادی بستری شدند به رقمی بالغ بر ۳۹۹ بیمار رسید.

وی افزود: در سه هفته اخیر بالاترین میزان بستری شدگان بیماران کرونا در بخش‌های مراقبت ویژه به عددی بیش از ۱۲۲ نفر رسیده است. فرمانده عملیات مقابله با کرونا در کلانشهر تهران با اشاره به اینکه میزان بیماران مبتلا به کرونا و بستری شدگان در بخش‌های عادی و ویژه به شکل چشمگیری روند صعودی داشته است، خاطرنشان کرد: تعداد بیمارانی که طی ۲۴ ساعت گذشته از بیمارستان‌های تهران نیز مرخص شده اند ۴۷۰ نفر بوده و به طور کلی برای اولین بار آمار بستری شدگان به ترخیص شدگان پیشی گرفته است. زالی با بیان اینکه علائم تنفسی در بیماران مبتلا به کرونا بیش از سایر عوارض می‌تواند منجر به ماندگاری بیمار در بیمارستانها شود افزود: الگوی مراجعان کرونایی در بیمارستان‌های شهر تهران همچنان تب و تنگی نفس است. فرمانده عملیات مقابله با کرونا در کلانشهر تهران از استمرار خدمات و تلاش‌های ایثارگرانه کادر درمانی و بهداشتی برای درمان بیماران مبتلا به کووید ۱۹ خبر داد و تاکید کرد: قریب به چهار ماه از شیوع پاندمی کرونا می‌گذرد و کادر پزشکی شبانه روز خدمات منحصر به فردی ارائه می‌دهندوی با اشاره به آمادگی کامل بیمارستان‌ها و کادر بهداشت و درمان در راستای ارائه خدمات به بیماران مبتلا به کرونا خاطرنشان کرد: به رغم تمامی جنبه‌های مثبت، پتانسیل‌های بالا و آمادگی تیم درمان، ممکن است با افزایش آمار مبتلایان، تیم درمان دچار فرسودگی شوند.

ابهامات توزیع ملزومات مصرفی پزشکی باید حل شود

شکل گیری شبکه توزیع ساختارمند در حوزه ملزومات مصرفی پزشکی، نیازمند عزم ملی است.

وحید محلاتی، از مدیران قدیمی صنعت پخش، دارو و کالاهای سلامت در خصوص ضرورت بازنگری در سیاست های توزیع ملزومات مصرفی پزشکی، گفت: اهمیت وجود پخش های رسمی، قابل رصد و نظام مند در دنیای امروز، موضوعی است که قابل انکار نیست و مزایا و محاسن آن برای کشور، خصوصا در حوزه کالاهای سلامت محور به گونه ای است که باید هر چه زودتر دست اندازهای پیش روی آن حذف شده و دولت با قدرت در این مسیر گام برداریم.

جدول شماره ۱۳۴۷

افقی:
۱ - برد قاطع در کشتی - مضاعف
۲ - یاری خواستن - شهرت و اعتبار
۳ - دزل - بله آلمانی - طلوع کردن - کجاست؟
۴ - دل آزار کهنه - سهل انگاری کردن- ضمیر چند نفره - برکت سفره
۵ - یک چهارم - وقت چیزی یا کاری - هدف
۶ - سومین شهر مهم کشور سوئد- جرأت- سیاره بهرام
۷ - خرده سنگ از ریگ نرم تر - قلعه نظامی - بزن بزن و درگیری- تلفظ "و"
۸ - خانواده‌ای از گیاهان که گلدار و دولپه ای و از راسته گل مینا هستند
۹ - جزء عمده- زورق - ایتالیای قدیم - اشاره بعید
۱۰ - میوه مخملی- زین و برگ اسب - محبوب ترین دسر دنیا
۱۱ - جمع آوری و تنظیم مطالب - ملعون تاریخ - الفت
۱۲ - حشره اجتماعی - بندگی، عبودیت - اصطلاحی در فوتبال - پرحرفی
۱۳ - رفع مزاحم - محل ها - ادات تشبیه- ترش و شیرین
۱۴ - متکای نرم - صبر
۱۵ - فیبر سفید - پر قدرت

عمودی:
۱ - کفیل - در آمیختن سرمایه نقدی بانک و سرمایه نقدی و یا غیر نقدی متقاضی با سهم مشخص و مشاع در یک فعالیت اقتصادی معین در زمینه های تولیدی، بازرگانی و خدماتی به مدت معین و با قصد انتفاع طرفین
۲ - سالن غذاخوری - تفحص و تجسس
۳ - گیاه بی تنه - گرفتنی از هوا- خزانه دار - کدبانوی خانه
۴ - نیز - کارها - ماه سرد- پدر عرب
۵ - سربها - پل پیروزی - طبیعی
۶ - بدون امنیت - قوری بزرگ - قسمی از گلیم پرزدار منقش گرانبها
۷ - عنصر نمکی - شهر آتشکده محلچه- رنگ قهوه ای مایل به سرخ - بمعنی محصول
۸ - بدون بیم از خطر به کاری پرداختن
۹ - تله- کانال - ماده آسفالت- پراکندگی
۱۰ - زیبا - فریاد بلند - سبکی موسیقیایی
۱۱ - ساک بزرگ مسافرتی - پیامبر صبور - درخور نیاز
۱۲ - حرف خباز - قدرت درک و تشخیص - همسن - ریشه
۱۳ - مروارید- ناشایست - بدن - مادر
۱۴ - شرکت سوئدی تولیدکننده کامیون‌های سنگین و اتوبوس- قند تزریقی
۱۵ - یکی از مراحل آماده سازی کتاب پس از حروفچینی و پیش از چاپ - برگه دریافت کالا

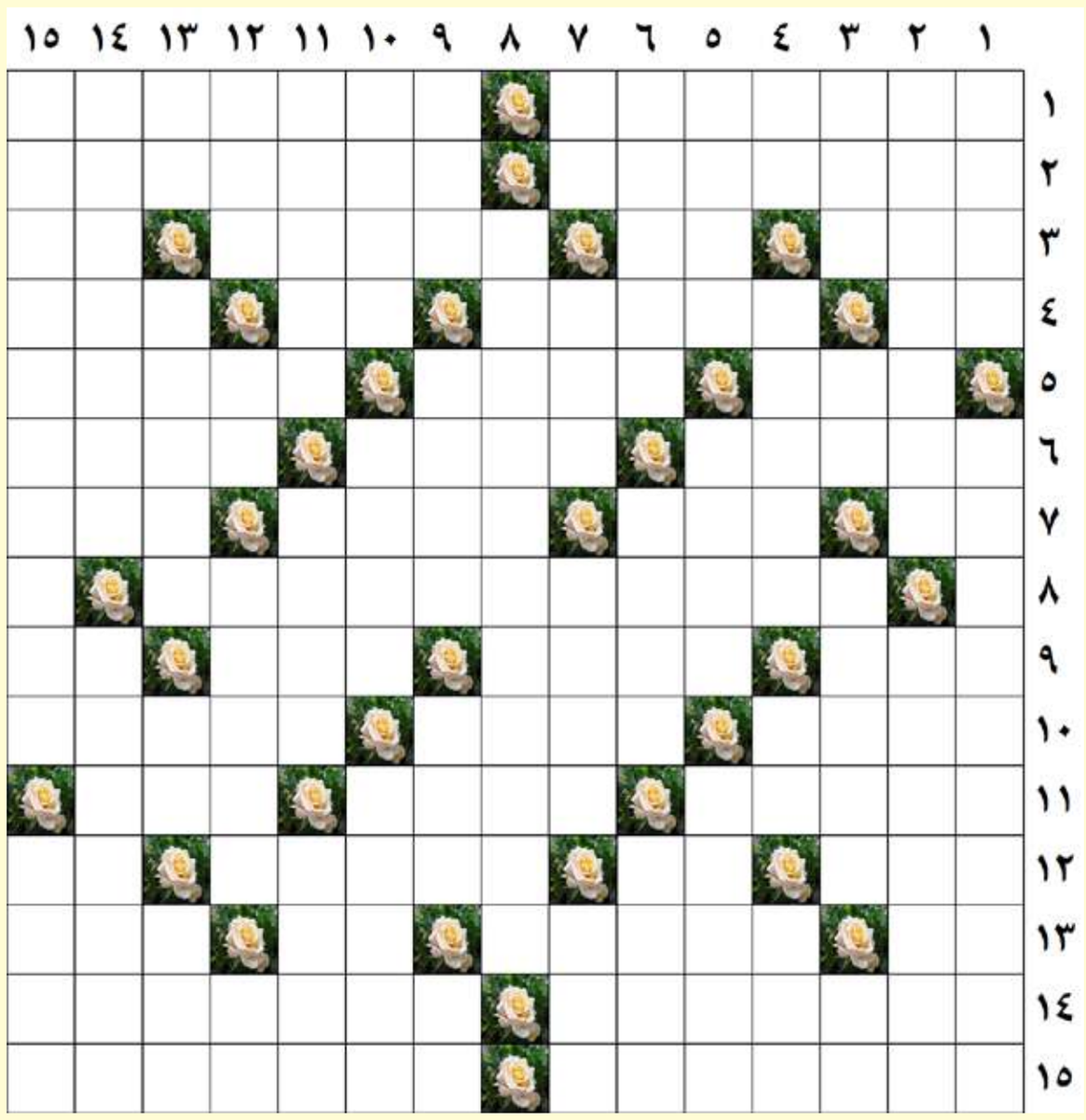

طراح: محمد ستارزاده

جدول شماره ۱۳۴۶

	۱	۲	۳	۴	۵	۶	۷	۸	۹	۱۰	۱۱	۱۲	۱۳	۱۴	۱۵
۱	ک	ا	س	ب	■	ا	س	ف	ن	د	■	ل	ک	ن	ت
۲	ا	ز	ب	ی	ک	ف	ن	ی	ز	ن	د	ه	ا	س	ت
۳	ن	ا	■	د	ی	س	■	ش	ه	د	ا	■	ر	ی	و
۴	ا	د	ا	■	س	و	ب	■	ت	ا	ک	ی	د	■	■
۵	ل	ی	م	■	ن	س	ب	■	ن	ا	ر	ا	■	ح	ت
۶	■	ا	ر	س	■	ر	و	ب	ه	■	ش	ن	و	■	ا
۷	ر	و	ز	ب	ه	ج	ش	م	ی	■	ا	■	ی	ا	ر
۸	ب	ا	■	ع	ر	و	ج	■	ل	ه	ی	ب	■	ل	ی
۹	ا	ر	ک	■	ه	■	ا	س	ی	د	ف	و	ل	ی	ک
۱۰	ع	ن	ا	د	■	ر	ع	ن	ا	■	ا	ر	و	■	■
۱۱	ی	ا	ر	ر	س	ی	■	ج	ر	ی	■	ت	ا	ی	ب
۱۲	■	ف	ل	ا	ح	ت	■	د	ک	ه	■	ش	■	ک	ر
۱۳	ب	ه	ر	■	ی	ا	ن	گ	■	د	ا	د	■	ر	س
۱۴	ج	ش	م	ه	ز	ن	د	ا	ن	س	ل	ی	م	ا	ن
۱۵	ه	ت	ا	ک	■	ه	ر	و	د	ت	■	گ	س	ی	ل

روزنامه صبح ایران
کلید
سه‌شنبه ۱۰ تیر ۱۳۹۹ /شماره ۱۳۴۹ / سال هفتم

خبر

تلاش برای ایجاد رضایتمندی در جامعه با ارائه خدمات مطلوب

مدیرعامل شرکت آب و فاضلاب استان بر لزوم تلاش برای ایجاد رضایتمندی آحاد مردم از خدمات در نظام مقدس جمهوری اسلامی ایران تاکید کرد. به گزارش روابط عمومی شرکت آب و فاضلاب استان قم، دکتر علی جان صادق پور در مراسم تودیع و معارفه بیش از ۱۰۰ نفر از معاونین، مدیران، کارشناسان مسئول شرکت یکپارچه آب و فاضلاب استان که با حضور معاون اداره کل اطلاعات برگزار شد در سخنانی اظهار داشت: خدماتی که شرکت آب و فاضلاب انجام می‌دهد شامل همه آحاد جامعه هدف در شهر و روستا می‌شود. وی با بیان اینکه خدمات آب و فاضلاب به صورت ۲۴ ساعته در تمام خانه‌ها، مراکز اقامتی، صنعتی، فرهنگی و آموزشی ارائه می‌شود، یادآور شد: در حال حاضر تقریباً ۱۰۰ درصد جمعیت شهری و روستایی استان آبرسانی می‌شود و حدود ۴۰ درصد جمعیت شهر نیز تحت پوشش شبکه فاضلاب قرار دارند. مدیرعامل شرکت آب و فاضلاب استان قم با بیان اینکه کیفیت خدمات آب و فاضلاب می‌تواند در تمام حوزه‌های اقتصادی، اجتماعی، سیاسی، فرهنگی و امنیتی تأثیرگذار باشد، خاطرنشان کرد: در همین راستا نقش این شرکت از زوایای مختلف دارای اهمیت و قابل توجه است و همین امر مسئولیت کارکنان را نسبت به سایر دستگاه‌ها سنگین‌تر می‌کند. وی با بیان اینکه فعالیت‌های شرکت آب و فاضلاب اثر پروانه‌ای دارد گفت: فعالیت‌هایی که انجام می‌شود صرفاً تأمین آب یک خانوار نیست بلکه گاهی اجرای یک پروژه کوچک می‌تواند اثرات ملی و بین‌المللی داشته‌اشد.

استاندارد یورو۴ برای ۶۲ درصد بنزین توزیعی در اردبیل

اردبیل/ هنگامه محرم نژاد: مدیر شرکت ملی پخش فرآورده‌های نفتی اردبیل گفت: از ابتدای سال‌جاری، ۶۲ درصد کل بنزین توزیع شده در استان اردبیل دارای استاندارد یورو۴ بوده است. سیدحجت مدنی اظهار کرد: توزیع بنزین با استاندارد یورو۴ در اردبیل از بهمن‌ماه سال ۹۸ آغاز شده و از ابتدای سال‌جاری، ۶۲ درصد کل بنزین توزیع شده در استان دارای استاندارد یورو۴ بوده است. وی افزود: توزیع بنزین با استاندارد یورو۴ برای حفاظت از محیط زیست و جلوگیری از آلودگی هوا بسیار اهمیت دارد. مدیر شرکت ملی پخش فرآورده‌های نفتی منطقه اردبیل بیان کرد: در این راستا تاکنون ۴۸ میلیون لیتر بنزین با استاندارد یورو۴ در جایگاه‌های عرضه سوخت استان اردبیل برای مصرف مردم توزیع شده است. مدنی گفت: همچنین گازوئیل با استاندارد یورو۴ نیز از مهرماه سال ۹۷ در جایگاه‌های سوخت استان اردبیل توزیع می‌شود.

سرپرست جدید اداره گاز شهرستان صومعه سرا معرفی شد

روابط عمومی گاز گیلان - طی جلسه ای با حضور سیدجلال سیدمحمدی فرماندار صومعه‌سرا، حسین اکبر مدیرعامل شرکت گاز گیلان و سید علیرضا میرباقری رئیس بهره‌برداری شهرستان های شرکت گاز، آقای رامین عبدلی به عنوان سرپرست اداره گاز صومعه‌سرا معرفی و از زحمات چند ساله محمد دولتشاهی رئیس پیشین این اداره قدردانی بعمل آمد.

افزایش ۱۰ درصدی مصرف گاز در گیلان

مشترکین گاز در گیلان در سه ماه اول سال جاری در مجموع بیش از یک میلیارد و هفتصد میلیون مترمکعب گاز مصرف کرده اند. روابط عمومی گاز گیلان – حسین اکبر مدیرعامل شرکت گاز استان گیلان با اعلام خبر مصرف بیش از ۱,۷ میلیارد مترمکعب گاز در سه ماه اول سال جاری در استان، گفت: این میزان نسبت به مدت مشابه سال گذشته بالغ بر ۱۰ درصد رشد داشته است. مدیرعامل شرکت گاز استان گیلان اظهار داشت: حوزه نیروگاهی با مصرف بیش از ۸۲۶ میلیون مترمکعب گاز (۴۸ درصد) بیشترین سهم را از مصرف گاز در استان دارا می باشد و در مقایسه با مدت مشابه سال گذشته در حدود ۴ درصد رشد داشته است. مهندس اکبر با بیان اینکه در بهار سال جاری مصرف گاز در بخش خانگی با جهشی ۲۹ درصدی به ۶۲۲ میلیون مترمکعب رسید اظهار داشت: کاهش نسبی دمای بهار امسال در مقایسه با سال گذشته و شیوع ویروس کرونا و خانه نشینی مردم را می توان از عوامل تاثیر گذار در افزایش مصرف گاز بخش خانگی عنوان نمود. وی همچنین از مصرف ۲۰۴ میلیون مترمکعب گاز در بخش تجاری و صنعتی و ۷۶ میلیون مترمکعب در بخش حمل و نقل در استان خبر داد و گفت: آمار مصرف بخش تجاری و صنعتی نسبت به مدت مشابه سال گذشته ۱۱ درصد کاهش یافته و این در حالی است که مصرف گاز در بخش حمل و نقل بیش از ۵ درصد رشد داشته است.



پلمب ۷۰ واحد صنفی متخلف در قم

جانشین فرماندهی انتظامی استان قم از پلمب ۷۰ واحد صنفی متخلف در یک ماهه گذشته خبر داد. سرهنگ "بهادر اسماعیلی" در گفت و گو با خبرنگار پایگاه خبری پلیس اظهار داشت: ماموران اداره نظارت بر اماکن عمومی این فرماندهی با هدف اجرای قوانین طرح فاصله گذاری اجتماعی و صیانت از امنیت اخلاقی، تحقق برنامه‌های پیشگیرانه، مقابله با ناهنجاری های اجتماعی در بین اصناف، طرح تشدید کنترل و نظارت بر واحدهای صنفی را اجراء و در این راستا تعداد هزار و ۳۶۲ واحد صنفی در استان بازدید شد. جانشین فرماندهی انتظامی استان افزود: پلیس همواره تلاش می کند تا با برقراری امنیت مطلوب در جامعه، زمینه کسب و کار سالم را برای اصناف فراهم کند.



مدیرعامل شرکت آب و فاضلاب استان اصفهان:

وضعیت آب شرب در اصفهان بحرانی است

مدیرعامل شرکت آب و فاضلاب استان اصفهان گفت: متوسط مصرف آب خانگی برای هر خانوار اصفهانی ۱۱ متر مکعب در ماه است که نسبت به متوسط مصرف استاندارد ۲۰ متر مکعب در ماه پایین تر است. هاشم امینی در نشست خبری به مناسبت هفته مدیریت مصرف آب و برق در کشور، در جمع خبرنگاران، اظهار کرد: نگاه حمایتی دولت به روستاها مانند گذشته وجود دارد، براین اساس تعرفه‌های روستاها از شهرها متفاوت خواهد بود و روستاها همانند قبل از تعرفه های تخفیفی بهره مند می‌شوند. وی شیوع بیماری کرونا را در افزایش مصرف آب شرب و بهداشت مؤثر دانست و گفت: حتی در ایام شیوع کرونا نیروهای انسانی در تمام اداره‌های آبفای استان اصفهان مشغول به کار بودند و مانع از بروز افت فشار آب در اسفند و فروردین ماه شدند. امینی با تاکید ویژه و توصیه بر مصرف بهینه آب گفت: با شروع فصل گرم و شیوع بیماری کرونا مصرف آب شرب با افزایش ۴۰ درصدی همراه شده است که با توجه به محدودیت منابع آبی و تأسیسات آبرسانی از زاینده رود لازم است شهروندان با پایبندی به مسئولیت اجتماعی و مصرف بهینه آب در حفظ این کالای باارزش بکوشند. وی با اشاره به ضرورت تأمین نیاز به مواد ضدعفونی کننده در اواخر اسفندماه گفت: در مدت دو شبانه روز واحد تولید آب ژاول برای تأمین نیاز شهروندان به مواد ضدعفونی کننده توسط شرکت آب و فاضلاب استان اصفهان دایر شد و روزانه هفت هزار لیتر آب ژاول با خلوص یک درصد تولید و عرضه شد. به گفته مدیرعامل شرکت آب و فاضلاب استان اصفهان، در سال گذشته ۲۳۷ کیلومتر از شبکه آب اصفهان اصلاح و بازسازی شد که امسال به ۲۴۰ کیلومتر افزایش می‌یابد. امینی با اشاره به اجرای «پویش الف-ب-ایران» تصریح کرد: با اجرای «پویش الف-ب-ایران» در هر هفته پروژه‌های مختلف به بهره برداری می‌رسد و امسال هم در راستای افزایش امیدبخشی در سطح جامعه اجرای این پویش ادامه خواهد داشت. وی به شعار سال هم اشاره کرد و گفت: اگرچه شیوع بیماری کرونا بر پیشرفت اجرای «پویش الف-ب-ایران» تأثیر گذاشت اما از اسفندماه گذشته هفت پروژه با اعتبار ۷۸۵ میلیارد تومان به صورت ویدئو کنفرانس به بهره برداری رسید. مدیرعامل شرکت آب و فاضلاب استان اصفهان به پروژه اصلاح و توسعه شبکه فاضلاب شهری اصفهان با اعتبارات فاینانس خارجی اشاره‌ای کرد و افزود: شبکه فاضلاب شهری در خیابان‌های میر، مشتاق، آبشار و کمال اسماعیل با اعتبار بالغ بر ۷۰۰ میلیارد تومان بازسازی شد. وی با اشاره به احداث شبکه فاضلاب محلات پیرامونی گفت: مشکل دفع فاضلاب در خیابان‌های امام خمینی، کاوه و جاده فرودگاه مرتفع شد و اصلاح و بازسازی شبکه فاضلاب در مناطق حصه و دارک به اتمام رسید.

سفر رئیس دادگستری استان فارس به فیروزآباد در هفته قوه قضائیه



کلنگ زنی ساختمان پزشکی قانونی/ کلنگ زنی ندامتگاه ۵۰۰ نفره فیروزآباد/ بازدید از مجموعه لبنیاتی اینان لبن/رفع موانع و مشکلات تأمین گاز و آب مورد نیاز شرکت کربنات سدیم کاوه فیروزآباد در سفر ریاست دادگستری استان فارس به فیروزآباد مورد بررسی و اقدام قرار گرفت. حجت الاسلام والمسلمین سید کاظم موسوی رئیس دادگستری استان فارس در سفر یک روزه به فیروزآباد با حضور در دادگستری این شهرستان مورد استقبال امام جمعه، نماینده مردم، فرماندار، ریاست دادگستری و اعضای شورای تأمین، قضات و کارمندان دادگستری فیروزآباد قرار گرفت. در ادامه طی دو مراسم جداگانه ساختمان پزشکی قانونی واقع درحاشیه بلوار شهید بهشتی و ندامتگاه ۵۰۰ نفره فیروزآباد واقع در منطقه روزبدان کلنگ زنی شد. موسوی در بازدید از مجموعه لبنیاتی اینان لبن واقع در شهرک صنعتی فیروزآباد جلوگیری از مصادره این واحد صنعتی توسط بانک به دلیل بدهی را مورد تاکید قرار داد. همچنین ریاست دادگستری فارس با حضور در جلسه حمایت از صنعت و رفع موانع تولید مشکلات آب و گاز مورد نیاز کارخانه کربنات سدیم فیروزآباد را در حضور نمایندگان این کارخانه مورد بررسی قرار داد. در ابتدای این جلسه دکتر صمد چوبینه رئیس دادگستری شهرستان فیروزآباد ضمن عرض خیر مقدم به میهمانان بر حساسیت حضرت آیت الله رئیسی و رئیس دادگستری استان فارس در راستای حمایت از صنعت و رفع موانع تولید اشاره کرد. چوبینه کارخانه کربنات سدیم را با ۱۲۰۰ نفر شاغل بعنوان بزرگترین صنعت اشتغالزا در شهرستان فیروزآباد و بزرگترین کارخانه تولید کربنات سدیم کشور و خاورمیانه معرفی نمود. ایشان عدم آبگیری سد هایقر و اختلاف کارفرما با پیمانکار و بحث تملک اراضی پشت سد را از عمده دلایل تأخیر در آبگیری سد هایقر و آبرسانی به کارخانه عنوان کرد. همچنین عدم گازرسانی به کارخانه کربنات سدیم در ایام اورهال پالایشگاه منطقه آغاردوالان را از دیگر مشکلات این واحد صنعتی برشمرد و بر لزوم رفع موانع موجود تاکید کرد. صادقی مدیرعامل کارخانه کربنات سدیم ضمن تایید این مشکلات در تأمین آب و گاز مورد نیاز کارخانه بیان کرد، در شرایط فعلی کارخانه با یک سوم توان خروجی خود با احداث یک واحد تصفیه خانه از گاز ترش منطقه آغار تغذیه و راه اندازی شده است و روزانه با تولید ۳۰۰ تن کربنات سدیم ۸۰ درصد مواد اولیه مورد نیاز شوینده سازی ها در کشور را تأمین و از واردات این مواد جلوگیری کرده است. ایشان افزودند در صورت رفع موانع و حمایت مسئولین محلی و استانی این توان وجود دارد که علاوه بر خودکفایی کشور با جلوگیری از واردات مواد اولیه صنایع پایین دستی با نیت رشد صادرات دومین کارخانه مشابه نیز در دشت آزادگان فیروزآباد احداث گردد. در ادامه نماینده شرکت گاز استان فارس با برآورد هزینه ۱۲۰ میلیارد تومانی احداث خط لوله گاز به طول ۶۲ کیلومتر تا ایستگاه خط سراسری گاز در پهناپهن فراشبند و مشکلات برآورد هزینه تملک زمینهای این مسیر از عمده دلایل تأخیر در گازرسانی به این پروژه کشوری میباشد. دکتر فروردین نماینده مردم فیروزآباد نیز ضمن تاکید بر حمایت همه جانبه از این صنعت و سایر صنایع اشتغالزا در منطقه بر لزوم اجرای تمهیدات لازمه جهت افزایش ایمنی کارگران در این کارخانه و اهمیت بیشتر به حقوق کارگران و اجرای طرح طبقه بندی مشاغل و امنیت شغلی شاغلان در این کارخانه تاکید کرد. در پایان این جلسه حجت الاسلام والمسلمین موسوی ضمن تشکر از مدیران این مجموعه صنعتی خواستار افزایش اشتغالزایی بیشتر تا ۲۰۰ نفر و تأکید بر اهمیت و اولویت ایمنی بر کار، قول مساعد دادند که با نامه نگاری به مقام عالی قضایی کشور در جهت رفع هرچه سریعتر مشکلات تملک اراضی سدهایقر و مسیر ۶۲ کیلومتری خط لوله گاز تا پهناپهن تلاش نمایند.

پنجره

بخشی از سامانه دوم آبرسانی اصفهان بزرگ سال آینده وارد مدار می‌شود



مدیرعامل شرکت آب و فاضلاب استان اصفهان با تاکید بر اینکه استان اصفهان در حوزه آب شرب دچار تنش نیست، بلکه دچار بحران است، گفت: تا زمانی که سامانه دوم آبرسانی اصفهان بزرگ وارد مدار نشود در تامین آب شرب دچار مشکل هستیم اما پیش بینی می شود بخشی از این طرح، سال آینده وارد مدار شود. هاشم امینی افزود: تا زمانی که سامانه دوم آبرسانی اصفهان بزرگ وارد مدار آب شرب اصفهان نشود به طور قطع در مواقع پیک مصرف، در شرایط سختی برای تامین آب شرب قرار داریم، اما امیدواریم با وجود بسیاری از کم لطفی ها در سال آینده بخشی از سامانه دوم آبرسانی اصفهان بزرگ، وارد مدار شود. وی با بیان اینکه شرکت آب منطقه ای اصفهان متولی اجرای پروژه سامانه دوم آبرسانی اصفهان بزرگ است، گفت: با این وجود شرکت آب و فاضلاب به عنوان بهره بردار این پروژه بخشی از تامین مالی آن را بر عهده گرفته و در حال اجرای لوله های ۱۴۰۰ این پروژه است. امینی همچنین به پیشرفت ۳۰ درصدی سازه ای سامانه دوم آبرسانی اصفهان بزرگ اشاره کرد و گفت: در حال حاضر بحث لوله گذاری و تامین تجهیزات این طرح در حال پیگیری است و مدیریت استان در نظر دارد بخشی از سامانه دوم آبرسانی اصفهان بزرگ را از سال آینده وارد مدار کند و از این طریق کمبود آب شرب و بهداشت ۵۶ شهر و ۳۰۰ روستای استان مرتفع گردد. وی همچنین تاکید کرد: تصفیه خانه بابا شیخعلی به عنوان یکی از پیشرفته ترین تصفیه خانه های کشور است که از لحاظ مباحث کیفی آب هیچ مشکلی ندارد و سیستم اُزون کلر آن شرایط مناسبی دارد. مدیرعامل شرکت آب و فاضلاب استان اصفهان با بیان اینکه بسته شدن زاینده رود موجب حذف و خالی شدن چاه های فلمن می شود، اظهار کرد: با اقدامات صورت گرفته به دنبال افزایش ظرفیت انتقال آب از تونل اشترجان هستیم که می تواند حذف چاه های فلمن را جبران کند. وی همچنین در خصوص بازچرخانی آب خاکستری در اصفهان، اظهار کرد: در این خصوص شرکت آب و فاضلاب استان اصفهان تفاهم نامه ای با سازمان نظام مهندسی ساختمان جهت جمع آوری آب های خاکستری امضا کرده و قرار است برخی مجتمع ها، آموزش و پرورش، مدارس و... آب خاکستری را به چرخه برخی مصارف از جمله آبیاری برگردانند و امیدواریم آب خاکستری یکی از الزامات احداث مجتمع های مسکونی شود.

خبر

عملکرد شرکت گاز استان اردبیل در سه ماهه سالجاری

به گزارش روابط عمومی شرکت گاز استان اردبیل سردار اسماعیلی مدیر عامل این شرکت، عملکرد سالجاری شرکت گاز استان را بدین شرح توضیح داد: در سه ماهه ابتدایی سال جاری بیش از دو هزار و ۵۰۰ مصرف کننده جدید در بخشهای مختلف اعم از خانگی،تجاری و صنعتی جذب این شرکت گردیده است که در همین راستا تعداد مشترکین گاز طبیعی از بدو تأسیس این شرکت به ۴۹۲ هزار ۸۲۹ مشترک رسیده است. سردار اسماعیلی روستاهای بهره مند از گاز طبیعی در سطح استان اردبیلرا ۱۳۱۵ روستا برشمرد و جمعیّت شهری بهره مند از گاز طبیعی در سطح استان را صد در صد و جمعیت تحت پوشش روستایی را بیش از ۹۴ درصد عنوان کرد و افزود: استان اردبیل دارای ۲۹شهر می باشد که تمامی ساکنین شهرها از نعمت گاز طبیعی برخوردار هستند.

تهیه کابل ۶×۲ به متراژ ۶۹۸۱۲ متر به تعداد ۷۰ قرقره

سرپرست امور تدارکات شرکت توزیع برق استان اردبیل گفت :کابل ۶×۲ به متراژ ۶۹۸۱۲ متر تهیه شد . یحیی بند علیزاده گفت: امور تدارکات مسئول اصلی خرید تجهیزات، کالا و خدمات برای شرکت توزیع برق استان می باشد. وی افزود :همکاران امور تدارکات همواره در تلاش هستند تا با مقایسه قیمت ها و کیفیت کالاها و خدمات،مناسب ترین، بهترین و ارزشمند ترین سفارش خرید را برای شرکت توزیع برق استان انجام دهند. سرپرست امور تدارکات اظهار داشت : مدیریت خرید و تدارکات یکی از فعالیت های اصلی و ستادی هر سازمان در جهت رسیدن به اهدافش می باشد و تمامی امور مرتبط با خرید کالا و خدمات مورد نیاز برای انجام تمامی فرایندها را در بر می گیرد. یحیی بندعلیزاده افزود :امور تدارکات با تمامی بخش های شرکت توزیع برق استان در ارتباط است و به نوعی ارتباط شرکت توزیع برق اردبیل با تامین کنندگان خارجی را برقرار می سازد. سرپرست امور تدارکات شرکت توزیع برق استان اظهار داشت : مواردی چون خرید و تدارک بهنگام و به موقع، در این حوزه از اهمیت بسزایی برخوردار است . وی افزود: برنامه ریزی و اقدام نسبت به توزیع کالاها و اجناس خریداری شده و جلوگیری از خریدهای غیرضروری و رعایت استانداردهای نگهداری کالا درانبار،یکی از اولویت های کاری و مهم این امور می باشد.

دیدار مدیرعامل شرکت توزیع نیروی برق استان گیلان با فرماندار شهرستان رشت

دکتر محمد اسماعیل هنرمند مدیر عامل شرکت توزیع نیروی برق استان گیلان ، طی نشستی به گفتگو و تبادل نظر با مهندس علی فتح اللهی فرماندار شهرستان رشت پرداخت . در این نشست فرماندار رشت بر لزوم پیگیری و رفع مشکلات برق این شهرستان به عنوان یکی از دغدغه های مهم و اصلی مردم تاکید کرد. به گزارش پایگاه اطلاع رسانی فرمانداری شهرستان رشت؛ مهندس علی فتح اللهی در نشست با مدیرعامل شرکت توزیع برق استان گیلان با بیان اینکه مشکلات حوزه برق به عنوان یکی از ضروریات اصلی و دغدغه های اصلی مردم شهرستان مطرح است، افزود: در راستای رفع دغدغه های مردم از همه توان و ظرفیت های شهرستان بهره خواهیم گرفت. وی با اعلام آمادگی جهت تخصیص اعتبار جهت پروژه های رفع ضعف برق و ترمیم شبکه های فرسوده برق شهرستان، افزود: در همین راستا انتظار می رود با توجه به اهمیت موضوع، شرکت توزیع برق نیز حداکثر همکاری لازم در جهت رفع مشکلات حوزه برق شهرستان را با فرمانداری داشته باشد. اسماعیل هنرمند مدیر عامل شرکت توزیع برق گیلان نیز در این نشست با تبریک انتصاب آقای فتح اللهی به عنوان فرماندار جدید شهرستان رشت، گفت: شرکت توزیع برق نیز آمادگی دارد از همه توان خود در راستای اجرای پروژه های تقویت شبکه و نوسازی شبکه های فرسوده برق مرکز استان استفاده کند.

مدیرکل راه و شهرسازی گیلان به صورت مستقیم از طریق خط ۱۱۱ به درخواست‌ها و شکایات مردمی پاسخ می‌دهد

مدیرکل راه و شهرسازی گیلان فردا چهارشنبه ۴ تیرماه از ساعت ۱۱ الی ۱۲ با حضور در دفتر مدیریت عملکرد ، بازرسی و امور حقوقی استانداری گیلان به صورت مستقیم از طریق خط ۱۱۱ به درخواست‌ها و شکایات مردمی پاسخ می دهد. به گزارش اداره ارتباطات و اطلاع رسانی اداره کل راه و شهرسازی گیلان ، با عنایت به تاکیدات ریاست محترم جمهوری مبنی بر استفاده از ظرفیت های دولت الکترونیک در خدمت رسانی به مردم و در راستای اجرای نظام نامه مدیریت ارتباطات مردمی در بستر سامد ، و ادامه روند پاسخگویی مدیران به مطالبات مردمی و افکار عمومی به منظور ایجاد بستر مناسب برای تعامل آسان مردم و دولت از طریق سامانه سامد، ماکان پدرام مدیر کل راه و شهرسازی گیلان چهارم تیر ماه به صورت مستقیم از طریق خط ۱۱۱ به درخواست‌ها و شکایات مردمی پاسخ می دهد. گفتنی است : هم استانی های عزیز می‌توانند در این زمان برای بیان مسائل و مشکلات حوزه راه و شهرسازی با مدیر کل راه و شهرسازی گیلان به طور مستقیم گفت‌وگو کنند.

روزنامه صبح ایران
کلید
سه‌شنبه ۱۰ تیر ۱۳۹۹ /شماره ۱۳۴۹ / سال هفتم

خبر

اسلامیان عنوان کرد

رئیس جمهور به «اساسنامه» فوتبال ورود کند

عضو هیات رئیسه فدراسیون فوتبال با اشاره به مشکلات اساسنامه این فدراسیون گفت: فیفا الزاماتی دارد که باید رعایت کنیم و تنها چاره حل این مشکل ورود رئیس جمهور به موضوع است.

محمود اسلامیان در مورد آخرین وضعیت اساسنامه فدراسیون فوتبال و اتفاقات پیرامون آن گفت: بحث اساسنامه ۱۰ تا ۱۲ سال است که بین فیفا و فدراسیون ایران در رد و بدل است. فیفا ۲۰۹ عضو دارد که یکی از اصولی که فیفا در پذیرش اعضا دارد این است که ماهیت فدراسیون باید خصوصی باشد. البته نه اینکه دور از قوانین کشور باشد. مثل اتاق‌های بازرگانی که کار می‌کنند و در خدمت کشور هستند اما ماهیت آنها دولتی نیست.

وی ادامه داد: نباید خوشحال باشیم که همه چیزمان دولتی است. اینکه ما کارها را بدهیم به مردم اتفاق بدی در کشور نیست. جنگ را چه کسی اداره کرد. نیروهای داوطلب مردمی در جنگ ایستادند. تاکید مقام معظم رهبری هم این است که این بخش‌ها را به اهلش واگذار کنیم.

این مقام مسئول افزود: در فوتبال همینطور است. ما با فیفا به مشکل خورده‌ایم. تاکید فیفا این است که نهاد خصوصی باشد. این مشکل را به وزارت ورزش و دولت منعکس کرده‌ایم. این چیزی نیست که فدراسیون بتواند تصمیم بگیرد. نیاز به لایحه دارد که برود به مجلس. نمی‌شود ۲۰۸ عضو فیفا یک چیزی را بپذیرد و ما نه. به نظر من چیز بدی هم نیست. چه کسی گفته دادن کار به مردم بد است. مجامع فدراسیون فوتبال هم جزوی از این مردم است. همه اینها تایید صلاحیت شده‌اند.

محمود اسلامیان خاطرنشان کرد: انتظارم از دولت و شخص رئیس جمهور این است که ورود کند به این ماجرا. به خاطر سوء مدیریت‌ها مشکلات زیادی در کشور داریم. مردم دلشان به فوتبال خوش است که نباید برای این بخش هم مشکل ایجاد کنیم. نباید اصرار کنیم که این ۲۰۸ بی خود می‌کنند و ما داریم درست عمل می‌کنیم.

وی در پیشنهادی برای حل این مشکل گفت: مسئله در حد رئیس جمهور است و ایشان باید ورود کنند و نظرات کارشناسی را بگیرند تا آسیبی به ورزش کشور نخورد.

محمود اسلامیان ادامه داد: الان فوتبال ما تهدید می‌شود که باید این مشکل را حل کنیم. بعد از آن افرادی که برای فوتبال کشور زحمت می کشند تصمیم خواهند گرفت. الان اولویت ما اساسنامه فدراسیون فوتبال است.

وی در مورد تهدید فیفا هم گفت: فیفا نهاد عمومی غیردولتی را قبول ندارد. ما از این موضوع دفاع کردیم اما فیفا قبول ندارد و نظرش چیز دیگری است.

این عضو فدراسیون فوتبال در مورد ضعف دیپلماسی ورزشی در فوتبال هم گفت: این موضوع کاملاً متفاوت است. مثل اینکه الان کرونا آمده و می‌گویند باید همه ماسک بزنند بعد ما بگوییم برویم یکی را پیدا کنیم که لابی کند تا ما ماسک نزنیم! مگر می‌شود؟ فیفا الزاماتش مشخص است و همه باید رعایت کند.

سیدرضا صالحی‌امیری:

آینده درخشانی در انتظار جودو ایران است

رئیس کمیته ملی المپیک با اشاره به کارشکنی و اقدامات سیاسی رئیس فدراسیون جهانی جودو گفت: «ویزر» رفتنی است و این جودو است که خواهد ماند.

سیدرضا صالحی امیری از فدراسیون جودو بازدید کرد در این مورد گفت: از همه کسانی که برای پیشرفت جودو زحمت کشیده اند تشکر می کنم. در مورد بحث تعلیق جودو ایران باید بگویم که «ویزر» خواهد رفت و جودو می ماند آینده این رشته روشن است و آینده از آن کسانی است که برابر رفتار ناصحیح، ناثواب و غیراخلاقی رئیس فدراسیون جهانی مقاومت کردند. معتقدم این دوره قطعا زودگذر خواهد بود و جودو به اوج خودش باز خواهد گشت.

وی ادامه داد: جوانان ایران در عرصه جهانی خواهند درخشید. روزهای اوج و جهش جودو در پیش خواهد بود. این که مجموعه مدیریت جودو و خصوصا آرش میراسماعیلی با انگیزه و سختکوش توانستند این خانواده بزرگ را با مجموعه چالش ها حفظ کنند و رویدادهایشان را برگزار کنند، اقدام قابل تقدیر است.

صالحی امیری ادامه داد: در خصوص دیپلماسی که برای جودو به کار بستیم باید بگویم ما از تمام ظرفیت لازم برای اثبات حقانیت جودو استفاده کردیم. تا به حال بیش از ۲۰ ملاقات با مقامات جهانی و کمیته بین المللی المپیک داشتم برای دفاع از حقانیت جودو و اثبات رفتار ناصحیح و غلط و سیاسی و مغرضانه آقای ویزر. چهار مکاتبه کتبی با توماس باخ انجام دادیم و دلایل زیادی آوردیم که رفتار ویزر غیر حرفه ای و سیاسی است و به نوعی انتقام جویی از جودو ایران است.

رئیس کمیته ملی المپیک ادامه داد: در ملاقات حضوری که با آقای سلطانی فر داشتیم با آقای باخ و مدیران ارشد کمیته بین المللی این موضوع را تشریح کردیم و رای دادگاه بین المللی در صورت رسیدگی عادلانه به سود ایران خواهد بود.

وی ادامه داد: نکته بعدی این است که همه باید از جودو حمایت کنند. وزارت ورزش، کمیته المپیک و کادر مدیریت ورزش کشور باید حمایت کنند که جودو در شرایط تعلیق احساس دغدغه و نگرانی نداشته باشد. انصاف این است که ما در سال گذشته بیش از یکصد ساعت وقت گذاشتیم برای دفاع از حقانیت جودو. این لازم بود. امسال هم میراسماعیلی شهادت می دهد که ما پیگیر این موضوع هستیم. جلسات مشترک زیادی با آقای وزیر و سایر مسئولان داشته ایم.



سرآسیایی: رحمتی تمام شدنی نیست

سرمربی تیم فوتبال شهر خودرو گفت: چند اتفاق رخ داد که به زعم ما باید به نفع ما سوت زده می‌شد؛ هر سوتی که زده می‌شد بازیکنان ما زیاد به این مسئله می‌پرداختند و ما باید تمرین کنیم که تمرکز داشته باشیم و باید گل‌های بیشتری می‌زدیم.

مجتبی سرآسیایی امشب در نشست‌خبری پایان دیدار با ذوب آهن اصفهان اظهار داشت: قبل از بازی گفتم قطعا بازی سختی مقابل یک تیم سختکوش و تاکتیکی و پرمهره داریم، فوتبال قشنگی را ذوب آهن بازی کرد؛ فوتبال زیبایی را دو تیم اجرا کردند و اینکه تنها در ۲۰ دقیقه‌ای که ما شرایطمان درگیر مسائل داوری شد مقداری از بازی خارج شدیم و این اتفاق نباید رخ دهد.

فخیم باید به تیم ملی دعوت شود

تحلیل جالب خبرنگار فوتسال ژاپن از فینال لیگ برتر فوتسال ایران

«استیو هریس» خبرنگار فوتسال ژاپن بعد از دیدار فینال لیگ فوتسال ایران، علیرضا صمیمی دروازه‌بان مس را بهترین بازیکن بازی دانست و گفت: اگر فرهاد فخیم به تیم ملی دعوت نشود بی‌معناست!



فینال لیگ برتر فوتسال ایران بین دو تیم مس سونگون و گیتی پسند برگزار شد و در نهایت تیم مس موفق شد با برتری در دیدارهای رفت و برگشت، عنوان قهرمانی را از آن خود کند. این فینال صرفنظر از حواشی زننده ای که بخصوص در بازی برگشت چهره ای زشت از فصل گذشته رقابت های لیگ از خود بر جای گذاشت، از نظر فنی، نکات قابل توجهی داشت بخصوص اینکه فوتسال اولین رشته ورزشی بود که در سطح بالا و حرفه ای بعد از شیوع کرونا، مجوز فعالیت و بازی گرفت.

هریس که دیدار رفت و برگشت فینال لیگ برتر فوتسال را هم تماشا کرده است، به نکات قابل توجهی از سطح فینال فوتسال ایران و عملکرد بازیکنان و ملی پوشان دو تیم اشاره کرد.

هریس در مقدمه صحبت هایش، عنوان کرد که فینال ایران را به چشم بازی هایی دیده است که می تواند در تعیین ترکیب اصلی تیم ملی ایران در جام ملت های آسیا در ترکمنستان تعیین کننده باشد. او ابتدا سئوالاتی را درباره بعضی از بازیکنان به این شکل مطرح کرد

استیو هریس

من دنبال یکسری مسائل درباره تیم گیتی پسند بودم: اینکه گیتی چطور بعد از بازی ضعیف رفت، خودش را بازیابی می کند؟ حسن زاده (که در بازی رفت غایب بود) چه چیزی به گیتی اضافه می کند؟ من همچنین به فینال به عنوان راهی برای تعیین اینکه کدام بازیکنان در تیم ملی ایران در جام ملت های ترکمنستان حاضر خواهند بود، نگاه می کردم: صرفنظر از سن و سال، آیا فخیم باید برای تیم ملی ایران بازی کند؟ آیا اولادقباد پتانسیل و توانایی خودش را تشخیص داده است؟

آیا ایران بازیکن نوک قابل اعتماد دیگری به جز حسین طیبی دارد؟ جاوید در بازی رفت فینال خوب نبود و من از او متعجب بودم. عباسی هرگز عملکرد یکدستی ندارد: او برای ۵ دقیقه خوب است اما برای ۱۰ دقیقه بعدی خیلی عملکرد خوبی ندارد.

بخش دوم گفتگوی هریس به بازی برگشت مربوط است و تفاوت چشمگیر عملکرد تیم گیتی پسند؛ البته او شرایط نیمه نخست را به «جنگ در مه» تشبیه می کند:

از همان ابتدای شروع بازی برگشت مشخص بود که گیتی پسند بهتر بازی می کند. آنها از نظر روحی و فیزیکی به خوبی آماده بودند و این تنها به خاطر اضافه شدن علی اصغر حسن زاده نبود. تمام بازیکنان سریع و مصمم بودند. با این حال نیمه اول آشفته بود. احساسات در این نیمه بسیار قدرتمند بود و داوران قادر به کنترل نیمکت ها و بازیکنان نبودند.

من به این شرایط گیج کننده می گویم "جنگ در مه" زیرا هیچکس نمی تواند به طور واضح ببیند. در همین شرایط مه آلود بود که عزتی، خیام و جاوید گل زدند. نمی دانم که آیا باید این بازیکنان را ستایش کنم و یا فقط بگویم که خوش شانس بودند. هر دو تیم در نیمه دوم شروع به بازی خودشان کردند. نتیجه این شد که بازیکنان خاصی پیشتاز شدند و بیشترین دقایق را بازی کردند. فکر می کنم فخیم نزدیک به ۴۰ دقیقه بازی کرد.

این خبرنگار و تحلیل گر فوتسال سپس به تمجید از عملکرد بعضی از نفرات تیم ملی و درخشش آنها در دیدار فینال پرداخت و علیرضا صمیمی را بازیکن برتر دیدار فینال دانست. وی که تحت تاثیر عملکرد فرهاد فخیم کاپیتان مس قرار گرفته، جایش را در تیم ملی ایران خالی می داند: بعد از بازی با اطمینان می گویم علیرضا صمیمی بهترین بازیکن زمین بود. بنابراین من نظراتم را به بازیکنانی که در زمین حضور داشتند، محدود می کنم. خبر خیلی خوب برای آقای ناظم الشریعه (سرمربی تیم ملی فوتسال ایران) این است که اولادقباد به طور کاملاً مشخص آماده بازی برای ایران است. او در آخرین جام ملت های آسیا در سال ۲۰۱۸ به تیم ملی دعوت شد ولی نتوانست دقایق زیادی بازی کند. این خیلی بی معنا خواهد بود اگر فرهاد فخیم در تیم ملی ایران نباشد. فکر می کنم شجری هم در اکثر دقایق فینال بازی کرد و مشخصاً یکی از مهمترین بازیکنان این دیدار بود.

نمی دانم آیا توکلی دوباره در تیم ملی ایران بازی می کند یا خیر اما شجری و احمدی دو بازیکن شاخص و برجسته برای دفاع هستند حتی اگر توکلی انتخاب نشود.

هریس عملکرد بازیکنان تیم گیتی پسند را هم به این شکل زیر ذره بین برده و تاکید کرده است که حمید احمدی بازیکن این تیم به آرامش بیشتری نیاز دارد چون رفتارش در بازی های بین المللی منجر به گرفتن کارت قرمز می شود:

اگرچه جاوید یک بازی در حد زیر متوسط انجام داد اما فکر می کنم عباسی خیلی خوب بود. او احتمالاً سومین گزینه ناظم الشریعه برای تیم ملی ایران بعد از طیبی و جاوید خواهد بود. سنگ سفیدی مجدداً یک بازی ناامید کننده انجام داد. نمی دانم چه اتفاقی برای او افتاده است اما او خودنمایی نکرد و بارقه ای نداشت. حسن زاده مثل همیشه شگفت انگیز بود. احمدی همچنان یکی از مهمترین بازیکنان در ایران است اما رفتار او در مسابقات بین المللی باعث دریافت کارت قرمز می شود. احمدی نیاز به نظم و انضباط بیشتری دارد. اگر او آرام باشد، با دقت بیشتری بازی می کند. فکر می کنم او شوت های زیادی را از دست داد چون از نظر احساسی آرام نبود.

بخش پایانی تحلیل این خبرنگار مربوط به داوری فوتسال در ایران و لزوم اصلاح بعضی از رفتارهای داوران است:

باید بگویم داوری در ایران یک مشکل بزرگ است. احضار (بازیکنان) در مورد برخوردهای فیزیکی یکدست نیست. به هیچ عنوان نمی توان فهمید که داوران چه چیزی را به عنوان خطا در نظر می گیرند. این باعث می شود که بازی کردن برای بازیکنان بسیار مشکل شود.

نباید بین داوران و بازیکنان - مربیان بحث طولانی شکل بگیرد. اگر بازیکنان و مربیان می خواهند درباره موضوعی بحث کنند باید تا پایان بازی صبر کنند. داوران ایرانی ۵ دقیقه از بازی را برای بحث با مربیان و بازیکنان صرف می کنند. این اشتباه است و باید متوقف شود.

روشن:

کار استقلال برای قهرمانی خیلی سخت شد



پیشکسوت استقلال به تجربه در این مواقع اشاره دارد و می‌گوید اگر هر سرمربی و یا مربی تجربه کافی داشته باشد به این مشکل نمی‌خورد.

حسن روشن پیشکسوت استقلال می‌گوید استقلال به لحاظ روحی روانی در بازی با فولاد خوب نبود و برای همین بازی را واگذار کرد. روشن به مدافع اخراجی استقلال هم اعتراض می‌کند و می‌گوید دلیل نداشت که غلامی مقابل هجده‌قدم حریف خطا کند تا کارت دوم را بگیرد و به تیم ضربه بزند.

استقلال شروع خوبی نداشت و درحالی‌که بازی را از حریف جلو بود واگذار کرد؟

بازی اول بعد از ۴ ماه بسیار سخت است. متأسفانه استقلال هم خوب بازی نکرد. روز خوبی برای استقلال در اهواز رقم نخورد. شاید اینگونه بگویم بهتر است استقلال به لحاظ روحی روانی خوب نبود و باخت. وقتی می‌گویم روحی روانی خوب نبود به این دلیل است، تیمی که ۳ اخراجی می‌دهد یعنی شرایط مطلوبی ندارد. شما دیدید بعد از اخراج سوم کار سخت‌تر شد و بعد گل دوم را خورد و درنهایت هم نتوانست برنده از زمین بیرون بیاید.

برخی از پیشکسوت‌های استقلال گفته‌اند فرهاد مجیدی درصحنه اخراج کریمی باید خو یشتن د ا ر ی می‌کرد و نباید وارد زمین می‌شد نظر شما چیست؟

هرچقدر دوران و عمر مربیگری شما طولانی‌تر باشد می‌توانید عمل کرد بهتری در مواجهه با شرایط بحرانی داشته باشید حالا شما هرچقدر اسمت بزرگ باشد و یا اینکه کار فنی شما خیلی خوب باشد. بازهم تأکید می‌کنم چیزی هست به نام تجربه که باعث می‌شود شما در مواقع لازم تصمیم درست بگیرید.

خیلی از کارشناسان عقیده دارند اخراج عارف غلامی ضربه سنگینی به استقلال زد چراکه اگر او اخراج نمی‌شد شاید استقلال بازنده نمی‌شد؟

معتقدم که اخراج عارف غلامی به تیم ضربه سنگینی زد. متأسفانه غلامی پشت محوطه جریمه فولاد یک خطای بی‌مورد انجام داد و سپس به داور اعتراض کرد که باعث شد اخراج شود. اعتراض بی‌مورد او و اخراج باعث شد کار استقلال خیلی سخت‌تر شود. اگر او اخراج نمی‌شد، استقلال بازی را نمی‌باخت.

سرمربی تیم فوتبال پرسپولیس:

عبدی مغرور نشود می‌تواند به ما کمک کند



سرمربی تیم فوتبال پرسپولیس گفت: این برد را به محمد انصاری هم تقدیم می‌کنم چون او مصدوم شد، برای انصاری هم آرزوی سلامتی می‌کنم.

یحیی گل‌محمدی در نشست خبری بعد از بازی با پیکان اظهار داشت: جا دارد این برد را به تک تک هواداران تقدیم کنم چون آنها در این بازی نبودند ولی دل آنها در اینجا بود. این برد را به محمد انصاری هم تقدیم می‌کنم چون او مصدوم شد. برای انصاری هم آرزوی سلامتی می‌کنم.

وی افزود: در نیمه اول ما بازی را خوب شروع کردیم و گل هم زدیم ولی در نیمه دوم پیکان فشار آورد و می‌خواست روی ضدحملات به گل برسد اما ما گل دوم را خیلی به موقع زدیم. بعد از این گل تیم ما راحت شد و توانستیم به گل سوم هم برسیم. جا دارد از همه بازیکنان پرسپولیس تشکر کنم چون بعد از ۱۰۰ روز مسابقه و دور بودن از شرایط بازی‌ها وضعیت سختی را تحمل کردند. من به تک تک آنها خسته نباشید می‌گویم.

سرمربی پرسپولیس با اشاره به مصدومیت امیری و درخشش عبدی گفت: با توجه به خبری که به من دادند او چند هفته‌ای از ترکیب پرسپولیس دور خواهد بود. مهدی عبدی هم امروز به زمین آمد و گل زد ولی امیدوارم گل‌هایی که زد باعث نشود که او مغرور شود. او جوان شایسته‌ای است که می‌تواند با تمرینات بیشتر موفق تر شود. او این روزها در تمرینات ما تلاش زیادی کرد و اگر کمی تمریناتش را بیشتر کند شرایطش بهتر از قبل می‌شود.

گل‌محمدی در خصوص شکست استقلال و تراکتور در این هفته گفت: من به بازیکنانم گفتم که فکر نتایج تیم‌های دیگر را از سرشان بیرون کنند. ما باید به شاهین شهرداری فکر کنیم چون مطمئنا اینگونه تیم‌ها راحت امتیاز نمی‌دهند. امروز هم دیدید که پیکان خوب کار کرد و مطمئنا آنها اگر با این شیوه بازی کنند می‌توانند به جایگاه بهتری برسند.

وی در خصوص وضعیت بیرانوند و اینکه گفته می‌شود این دیدار آخرین بازی او برای پرسپولیس بود عنوان کرد: این سوال را خیلی از من پرسیدند ولی واقعیت این است که زیاد از وضعیت بیرانوند اطلاع ندارم.فقط می‌دانم او تا تاریخ ۱۱ تیرماه با ما قرارداد دارد.

نایب رییس فدراسیون:

دوپینگ وزنه‌برداران را برنمی‌تابیم

نایب رییس زنان فدراسیون وزنه‌برداری گفت: دوپینگ مساله‌ای جهانی و حیثیتی است و شوخی‌بردار نیست. برخورد فدراسیون با این موضوع کاملا جدی و در برابر آن کوتاه نمی‌آییم.

«مریم منظمی» اظهار داشت: نخستین چیزی که برایم اهمیت زیادی دارد، ارتباط گرفتن با نواب رییس استان‌ها و همچنین قهرمانان این رشته است. زیرا سکان اصلی این رشته نواب رییس هستند که در استان‌ها فعالیت می‌کنند. قرار شد تا با مذاکرات تلفنی وضعیت استان‌ها را بررسی کنم. همچنین باید به صورت موردی و جدی با نایب رییس هر استان گفت‌وگویی داشته باشم تا از مشکلات آنان باخبر شوم و با ارزیابی پیشنهادات و راهکارهای آنان بتوانیم به پیشرف این رشته در استان‌های مختلف کمک کنیم. وی افزود: در گام دوم باید با ورزشکاران این رشته آشنایی بیشتری داشته باشیم تا مشکلات آنان را برطرف سازیم و موانع پیش رو را برداریم. باید شناسنامه ورزشی، وضعیت رکوردی و جسمانی آنان ارزیابی شود تا برنامه‌ریزی‌های لازم را انجام دهیم. نایب رییس زنان فدراسیون وزنه‌برداری درخصوص مسابقات بین‌المللی وزنه‌برداران گفت: هنوز فدراسیون بین‌المللی برنامه‌ای برای مسابقات برون‌مرزی ارایه نکرده است، اما پیش‌بینی می‌شود تا چند روز آینده برنامه مسابقات را ارایه دهند. در صورت مشخص شدن برنامه‌ها، طبق روال اردوهای وزنه‌برداران را برگزار می‌کنیم. تابع تصمیمات فدراسیون بین‌المللی هستیم و براساس برنامه‌های آنان پیش می‌رویم.

وی یادآور شد: دوپینگ مساله جهانی و حیثیتی است و شوخی‌بردار نیست. برخورد فدراسیون با این مساله کاملا جدی است و در برابر آن هم در بخش مردان و نیز زنان کوتاه نمی‌آییم. در کشتی به این صورت عمل می‌کردیم و در وزنه‌برداری هم همانگونه است. به صورت جدی این قضیه را پیگیری می‌کنیم و هیچ مربی و ورزشکاری اجازه نخواهد داشت تا رفتار غیر ورزشی را در وزنه‌برداری داشته باشد. امیدوارم دختران ما در فضای سالمی به تمرینات خود ادامه دهند. منظمی خاطرنشان کرد: باید جمعیت وزنه‌برداری را افزایش دهیم. بدنبال کیفیت و تعداد نفرات بهتر در این رشته هستیم. هر چقدر سرمایه‌های بهتری داشته باشیم، آینده روشن‌تری برای وزنه‌برداری زنان ترسیم می‌شود. گرچه اکنون در تیم ملی بزرگسالان تعداد کمی از وزنه‌برداران حضور دارند اما گام‌های ابتدایی را با این نفرات شروع می‌کنیم و در کنار آنان که الگوی جوانان هستند، وزنه‌برداران بیشتر و بهتری را تربیت خواهیم کرد. این گام‌ها باید آهسته برداشته شود تا شاهد نتیجه بهتری در این عرصه باشیم. وی ادامه داد: مهم‌ترین هدفم در وزنه‌برداری توانمندسازی منابع انسانی و مربیان است. دیگر آنکه توجه ویژه‌ای باید به اردوها و مسابقات شود. همچنین با برپایی لیگ بتوانیم، ظرفیت خوبی را برای قهرمانی ایجاد کنیم و بدون هیچ حاشیه‌ای گام‌های بسیار مهمی در این عرصه برداریم.



دریچه

رنکینگ جهانی والیبال اعلام شد

فدراسیون جهانی والیبال جدیدترین رنکینگ تیم‌های ملی در رده بزرگسالان را اعلام کرد.

فدراسیون جهانی والیبال (FIVB) جدیدترین رنکینگ جهانی تیم‌های ملی در رده بزرگسالان را اعلام کرد به این ترتیب، تیم‌ملی ایران همچنان در رده هشتم جهان و اول آسیا قرار دارد.

در رنکینگ اعلام شده برزیل جایگاه نخست جهان، لهستان دوم و آمریکا هم رده سوم را به خود اختصاص داده‌اند. آرژانتین، فرانسه و ایتالیا هم در رده‌های چهارم تا هفتم قراردارند. بعد از ایران هم ژاپن و کانادا رتبه‌های نهم و دهم‌جهان را در اختیار دارند.

احسان حدادی:

وزارت و کمیته ورزشکاران حرفه‌ای را رها نکنند



نایب قهرمان پرتاب دیسک المپیک لندن در مورد تعویق المپیک ۲۰۲۰ گفت: برخی ورزشکاران در حساس‌ترین سن ورزشی خود به سر می‌برند و برگزاری به موقع المپیک ۲۰۲۰ توکیو می‌توانست برای آنها سرنوشت ساز باشد، من نیز در همین گروه حساس هستم.

احسان حدادی نایب قهرمان پرتاب دیسک المپیک لندن در مورد تعویق المپیک ۲۰۲۰ گفت: تعویق المپیک برای ورزشکاران حرفه‌ای اتفاق بسیار بدی بود. به هر حال کرونا در تمام دنیا موجب مشکلات و ضررهای فراوانی شد اما برای ورزشکاران حرفه‌ای که چهار سال را برای یک روز مشخص بدون وقفه و با هدف تلاش کردند بسیار سخت است. او افزود: برخی ورزشکاران در حساس‌ترین سن ورزشی خود به سر می‌برند و برگزاری به موقع المپیک ۲۰۲۰ توکیو می‌توانست برای آنها سرنوشت ساز باشد، من نیز در همین گروه حساس هستم. البته این تعویق برای ورزشکاران آسیب دیده و یا کسانی که به نحوی از رسیدن به حدنصاب المپیک جا مانده اند نقطه عطفی خواهد بود. حدادی به اردوی تمرینی خود در جزیره کیش اشاره کرد و گفت: اردوی خوبی را پشت سر گذاشتم. البته پس از ابتلا به ویروس کرونا از نظر آمادگی ریوی و تنظیم ضربان قلب هنوز به طور کامل ریکاوری نشده‌ام و نتوانستم تمرینات هوازی پرفشاری داشته باشم و تمرینات سبکی را پشت سرگذاشتم، اما در حال حاضر وضعیت مطلوبی دارم و فعلا تمریناتم را در تهران ادامه می‌دهم. امیدوارم در چند ماه آینده تمرینات بهتری را دنبال کنم. او افزود: به هرحال میدان مهم المپیک دیر یا زود در پیش است و از وزارت ورزش و کمیته المپیک انتظار داریم ورزشکاران حرفه ای را در تمامی رشته ها رها نکنند. بهتر است اردوها با رعایت نکات بهداشتی آغاز شود و روند تمرین حرفه‌ای با همان شدت ادامه پیدا کند تا ورزشکاران بتوانند عملکرد خوبی داشته باشند. مهم ترین نکته ای که موجب پس‌رفت و افول عملکرد یک ورزشکار می‌شود نداشتن اردو و برنامه ریزی است. با توجه به شرایط فعلی ورزشکاران باید نوع و روش تمرینات را تغییر دهند تا به نتیجه مطلوبی دست پیدا کنند قهرمان پرتاب دیسک آسیا ضمن استقبال از طرح سامانه ملی گفت: این سامانه که به ایجاد شناسنامه برای ورزشکاران کمک شایانی می‌کند یکی از اتفاقات خوبی بود که در سال جاری به سرانجام رسید و هر فردی خارج از فدراسیون می تواند سوابق ورزشی ورزشکاران را رویت کند چرا که در فضای مجازی هر فردی به راحتی خود را یک ورزشکار حرفه ای معرفی می‌کند اما با راه اندازی این سامانه قهرمانان به راحتی قابل شناسایی هستند. من نیز اولین فردی هستم که در این سامانه ثبت نام می‌کنم. حدادی در پایان بیان کرد: در حال حاضر فدراسیون وضعیت خوبی دارد و در آرامش کامل به سر می‌برد. درست است که به دلیل شیوع ویروس کرونا اردوها معلق است اما مسئولان فدراسیون با ورزشکاران در تماس هستند، حرف‌های آنها را می‌شنوند و درخواست ها و برنامه های ورزشکاران را در شورای فنی مورد ارزیابی قرار می‌دهند. ورزشکاران حرفه ای وقتی متوجه شوند کسی خواسته هایش را می‌شنود و برای آنها ارزش و احترام قائل است، با انگیزه بهتر تمرینات را پیگیری می‌کنند. در چند سال اخیر فدراسیون را به این آرامش و ثبات ندیده بودم.

روزنامه صبح ایران
کلید
نقد نظرات، اخلاق رسانی، صداقت و شفاف، دلیل افتخار ما

صاحب امتیاز: موسسه بین المللی فرهنگی، هنری و آموزشی راه امام (ره)
مدیرعامل و مدیرمسئول: دکتر حسن محبتی
زیر نظر شورای سردبیری
مدیر هنری: حسین کریمی صفحه آرا: اسکندر معصومی
تحریریه: مونا ربیعیان- مهرداد ابوالحسنی
سازمان آگهی شهرستان‌ها: ۶۶۵۶۷۷۶۷ - ۰۲۱

کاشان ،بلوار دانش ،جنب دنیای زیتون ،طبقه دوم
دفتر مرکزی: خیابان شریعتی، بالاتر از پل سیدخندان، خیابان مجتبایی
پلاک ۶، واحد ۶، تلفن : ۲۲۸۵۲۳۸۶ - ۲۲۸۵۹۴۹۵ - ۰۲۱
چاپ: چاپخانه کار و کارگر همزمان: یزد و مشهد

مرامنامه اخلاق حرفه‌ای: http://keliddaily.ir/manifesto/
@kelid www.eshterak.ir
kelid Daily keliddaily.ir info@keliddaily.ir
http://telegram.me/pishkhaan_popuiar

اقتصادی -سیاسی -اجتماعی -فرهنگی -ورزشی -سه شنبه ۱۰ تیر ۱۳۹۹ /شماره ۱۳۴۹ / سال هفتم

خبر

مجید صالحی بازیگر «صحنه‌زنی» شد



مجید صالحی جدیدترین بازیگر فیلم سینمایی «صحنه‌زنی» به کارگردانی علیرضا صمدی شد.

در ادامه پیش تولید و انتخاب بازیگران فیلم سینمایی «صحنه‌زنی» به کارگردانی علیرضا صمدی، این بار مجید صالحی به پروژه پیوست.

مجید صالحی پس از مهتاب کرامتی و بهرام افشاری سومین چهره فیلم سینمایی «صحنه‌زنی» است که فیلمنامه‌ای اجتماعی براساس ایده‌ای به قلم علیرضا صمدی دارد و در ادامه نیز بازیگران و چهره‌های دیگری نیز به این پروژه خواهند پیوست.

بزودی عوامل اصلی این فیلم مشخص شده و پس از تکمیل گروه بازیگران، بزودی فیلمبرداری آن در لوکیشن‌های تهران آغاز خواهد شد.

مجید رضابالا تهیه‌کننده و مسعود زارع نیز مجری طرح فیلم سینمایی «صحنه‌زنی» هستند.

فیلم کارگاه مجازی «مستند بحران» محسن اسلام‌زاده منتشر شد



بخش دوم «کارگاه مجازی انتقال تجربه مستند بحران» که همزمان با بحران همه‌گیری بیماری کرونا تهیه شده است، در فضای مجازی منتشر شد.

بخش دوم «کارگاه مجازی انتقال تجربه مستند بحران» که همزمان با بحران همه‌گیری بیماری کرونا در مرکز گسترش سینمای مستند و تجربی تهیه شده، در فضای مجازی منتشر شد. این بخش به انتقال تجربیات محسن اسلام‌زاده درباره مستند بحران اختصاص دارد. مجموعه این کارگاه‌ها در ۴ سرفصل مختلف برگزار شده و فیلم آن به شکل Offline قابل دانلود و بازبینی روی وب‌سایت مرکز گسترش، پایگاه خبری سینماتجربی، صفحات فضای مجازی و آپارات است. کارگاه انتقال تجربه محسن اسلام‌زاده ذیل عنوان مستند بحران ۱ و ۲ تهیه و پخش شده است. این فیلمساز مشهدی، از چهره‌های موفق در تولید مستندهایی در مناطق بحرانی به ویژه کشور افغانستان است که در پرونده فیلمسازی‌اش، آثاری چون «تنها میان طالبان»، «قصر قند»، «آقای دادستان»، «رویای مرجان»، «زندگی میان پرچم‌های جنگی» به چشم می‌خورد. هفته قبل نیز مصطفی جلالی‌فخر به بهداشت گروه‌های مستندسازی در زمان بحران پرداخته بود. فیلم این کارگاه هم قابل دسترسی است. در ۲ هفته آینده هم ۲ کارگاه مستند پس از بحران توسط محمدسعید محصصی و مستند بحران از منظر تولید توسط مرتضی شعبانی در شبکه‌های مجازی منتشر خواهد شد.

حمیدرضا پگاه در نقش یک مامور امنیتی



حمیدرضا پگاه گفت: سوژه مجموعه تلویزیونی «خانه امن» کاملا با کارهای قبل متفاوت است و در مقطع اوج فعالیت داعش در منطقه در سال ۹۵ و تهران می گذرد.

حمیدرضا پگاه درباره ویژگی های نقش در سریال اخیر گفت: در مجموعه «خانه امن» نقش مامور امنیتی را بازی می کنم. فیلمنامه نوشته آقای حسین تراب نژاد است او نویسنده ای است که پیش تر آثاری از این دست را نوشته، از سوی دیگر تا جایی که فیلمنامه نوشته شده بود را خواندم و با نقش «کمال» به خوبی ارتباط برقرار کردم.

وی درباره ارتباط مخاطب با آثار اکشن در تلویزیون گفت: قطعا کارهای اکشن برای مخاطب که معمولا سریال های خانوادگی را دنبال می کند، جذاب است. در این کار نیز به دلیل فضای کار، صحنه های اکشن زیادی دیده می شود که ما تلاش خود را در خلق صحنه ها به کار بردیم اما کارهای تصویری زحمات یک تیم است که امیدواریم صحنه ها با درایت افراد متخصص به نتیجه خوبی منجر شود.

وی درباره تمهیداتش در به تکرار نرسیدن ایفای نقش های از این دست گفت: ابزار کار بازیگر فیلمنامه و فضای طراحی شده برای بازیگر است. تلاشم این است که با راهنمایی کارگردان در ارائه «کمال» متفاوت عمل کنم. ضمن این که سوژه مجموعه کاملا با کارهای قبل متفاوت است و در مقطع اوج فعالیت داعش در منطقه در سال ۹۵ و تهران می گذرد.

پگاه بازیگر فیلم های صحنه جرم ورود ممنوع، شبانه درباره نمایش صحنه های خشونت داعش گفت: طبعا به دلیل گستردگی مخاطب تلویزیون برای گروه سازنده امکان نمایش خشونت رایج در گروه داعش در مجموعه نیستیم اما با تمهیداتی این خشونت و تکفیر به مخاطب القاء می شود.

حمیدرضا پگاه درباره فعالیت های دیگرش توضیح داد: پیشنهاد سریال و سینما داشتم اما به دلیل تمرکز روی نقش امکان بازی در کار دیگری را نداشتم و پیشنهادات را نپذیرفتم و از سال گذشته مشغول بازی در خانه امن هستم.

بسته ویژه فیلم‌های «عماریار» برای ۷ تیر



همزمان با فرارسیدن سالروز فاجعه هفتم تیرماه، سامانه «عماریار»، مجموعه فیلم‌هایی را برای تماشای خانگی و خرید در این مناسبت، ارائه کرد.

مستند «سازمان» به تهیه‌کنندگی مهدی رمضانی و کارگردانی محمدرضا هراتی که در مؤسسه فرهنگی هنری مرکز اسناد انقلاب اسلامی تولید شده اولین اثر بسته فیلم سامانه «عماریار» برای خرید و تماشای خانگی به مناسبت فرارسیدن هفتم تیرماه و هفته ترور است.

این مستند، به بررسی بخشی از تاریخچه سازمان مجاهدین خلق، تاسیس، روند تغییر ایدئولوژی و ورود به فاز مسلحانه در سال ۱۳۶۰، جزئیات عملیات مهندسی و ترورهای دهه ۶۰ می‌پردازد. پشت پرده ارتباط و پیوند ابوالحسن بنی‌صدر و سازمان مجاهدین خلق، از دیگر مباحث مهمی است که در مستند «سازمان» مورد بررسی و واکاوی قرار می‌گیرد.

مستند «ادوارد» به کارگردانی و تهیه کنندگی محمدباقر شاهین و تهیه شده در مرکز مستند سوره دیگر فیلم سامانه «عماریار» برای خرید و تماشای خانگی است.

این مستند، روایتی از زندگی شخصیتی به نام ادوارد که ۳۸ سال از زندگی اش را در غربت و اسارت گذرانده است. ادوارد ۹ سال اسیر جنگی بوده و بعد از پیوستن به سازمان مجاهدین خلق ۱۲ سال را در اشرف می‌گذراند. وی پس از خروج از سازمان به آلمان می‌رود و در آن‌جا زندگی می‌کند.

«بهمن ۶۰» به کارگردانی و تهیه کنندگی ایمان گودرزی و تهیه شده در دفتر مطالعات جبهه فرهنگی انقلاب اسلامی، سومین اثری است که به مناسبت هفته ترور در دسترس علاقمندان و مخاطبان قرار گرفته است.

این مستند، به شهر آمل و حمله ضد انقلاب ها در اوایل انقلاب به این شهر در ۶ بهمن ۱۳۶۰ پرداخته و از زبان مدافعان شهر دفاع بدون سلاح و خودجوش مردم این شهر و شکست منافقان را روایت می کند.

مستند «سی و ششمین روز زمستان» به کارگردانی و تهیه کنندگی حجت الله اسحاقی اطربی،چهارمین اثر سامانه «عماریار» برای خرید و تماشای خانگی ویژه هفته ترور است.

این مستند، روایتی از شورش کمونیست‌ها در سال‌های نخست پیروزی انقلاب اسلامی ایران است، اوضاع زمانی ملتهب می‌شود که این گروه جنگل‌های آمل را به عنوان پناهگاه انتخاب می کنند و نام گروه خود را سربداران می نامند.

مستند «یک روز به خصوص» به کارگردانی میکائیل دیانی و تهیه شده در بسیج صدا و سیما، اثر بعدی سامانه «عماریار» برای خرید و تماشای خانگی به مناسبت فرارسیدن هفتم ترور است.

این مستند به مخاطبان نشان می دهد که در کوران بحث‌های سیاسی بین اعضای حزب جمهوری اسلامی در مجلس شورای اسلامی و بنی صدر خبری مردم را شوکه می‌کند؛ آیت الله سید علی خامنه‌ای در مسجد ابوذر تهران ترور می‌شود، این مستند داستان اتفاقات آن روز به خصوص را از زبان شاهدان عینی برایمان روایت می‌کند.

مستند «آقای دادستان» در مورد شهید اسدالله لاجوردی است و نگاهی به شخصیت این شهید در دهه ۶۰ و برخوردهای او با منافقان دارد که توسط محسن اسلام زاده تهیه و کارگردانی شده است.

مجموعه مستند سریالی «به نام خلق»به کارگردانی و تهیه کنندگی ایمان گودرزی اثر بعدی سامانه «عماریار» برای خرید و تماشای خانگی به مناسبت فرارسیدن هفتم تیرماه است.

این مجموعه مستند، به روایت اعضای سابق سازمان مجاهدین خلق از ابتدای شکل‌گیری تاکنون می‌پردازد. این مجموعه از نحوه شکل‌گیری فعالیت‌های قبل و بعد از انقلاب اسلامی و فعالیت‌های حال حاضر این گروهک تروریستی را به تصویر می‌کشد.

مخاطبان می‌توانند برای اطلاع از دیگر فیلم ها و مستندهای ساخته شده با موضوع ترور و دهه ۶۰ به بلاگ عماریار به آدرس .blog ammaryar.ir مراجعه کنند.

به تهیه کنندگی زینب تقوایی؛

برزونیک‌نژاد کمدی «باخانمان» را می‌سازد



مجموعه تلویزیونی «باخانمان» به‌زودی با پایان مراحل پیش تولید و انتخاب قطعی عوامل و معرفی بازیگران منتخب وارد فاز تولید خواهد شد.

سریال «باخانمان» جدیدترین همکاری زینب تقوایی و برزو نیک‌نژاد پس از «دودکش» است. پروژه‌ای که تقوایی در مقام تهیه‌کننده و نیک‌نژاد در جایگاه نویسنده و یار کارگردان در آن حضور داشتند. تهیه‌کنندگی «باخانمان» را زینب تقوایی به عهده دارد و نیک‌نژاد کارگردان سریال است. سازندگان کمدی «باخانمان» به‌زودی با معرفی بازیگران اصلی، کار تولید را در لوکیشن‌های متنوعی در تهران پی خواهند گرفت. فیلمنامه سریال را نیز امیر برادران به‌عنوان نخستین تجربه مستقل خود می‌نویسد. نام او پیش از این در گروه نویسندگان سریال‌های نام آشنایی چون «مسافران»، «ساختمان پزشکان»، «در حاشیه» و «هیولا» ثبت شده بود. در کارنامه تقوایی تهیه‌کنندگی آثار پرمخاطبی مثل سریال‌های «دودکش»، «مدینه»، «پشت بام تهران» و «زیر پای مادر» و چند پروژه تلویزیونی در دهه ۸۰ از جمله مجموعه مستند جریان ساز «۳۶۰ درجه»، «بانوی آفتاب»، «جاده غلات» و... به چشم می‌خورد. تقوایی پارسال فیلم سینمایی «سمفونی نهم» را نیز در جایگاه تهیه‌کننده روی پرده داشت. از نیک‌نژاد نیز طی سال‌های گذشته در مقام کارگردان سریال‌های «دردسرهای عظیم ۱ و ۲»، «ساخت ایران ۲» و... فیلم‌های سینمایی «ناخواسته»، «زاپاس»، «لونه زنبور» را شاهد بوده‌ایم که بعضاً جزو ساخته‌های پرفروش بوده‌اند. او فیلم «دوزیست» از آثار بخش مسابقه جشنواره فجر سال گذشته را نیز در نوبت اکران دارد.

پنجره

برگزیدگان اولین جشنواره ملی تئاتر خانگی «نمایشخانه» معرفی شدند



مراسم اختتامیه اولین جشنواره ملی تئاتر خانگی «نمایشخانه» امروز، یکشنبه هشتم تیرماه همزمان در تهران، بوشهر و ۹ استان کشور از طریق ویدئو کنفرانس برگزار و برگزیدگان آن معرفی شدند.

هیئت‌داوران اولین جشنواره ملی تئاتر خانگی «نمایشخانه» سیروس همتی، جهانشیر یاراحمدی و سامان خلیلیان آرا خود را اعلام کردند.

اولین جشنواره ملی تئاتر خانگی «نمایشخانه» به‌صورت خانگی و غیرحرفه‌ای در بخش‌های مختلف نمایش کوتاه، استندآپ‌کمدی، نمایش عروسکی، نقالی و نمایش‌های ایرانی و قصه‌گویی با مشارکت سازمان مردم‌نهاد نیمدری سبز و همکاری کانون تئاتر خیابانی اداره‌کل هنرهای نمایشی، دفتر امور اجتماعی و فرهنگی استانداری، انجمن هنرهای نمایشی، کانون پرورش فکری کودکان و نوجوانان و سازمان بسیج هنرمندان استان بوشهر برگزار شد.

۱- سیدپویا امامی، نمایش «مستر پاز» از استان اصفهان
۲- مالک آبسالان، نمایش «حکایت کرونا» از استان ایلام
۳- مصطفی دهشت، نمایش «حاجی فیروز و کرونا» از استان کرمانشاه
۴- داود پارسا، استندآپ‌کمدی «کرونا» از استان کهگیلویه و بویراحمد
۵- بهرام بهبهانی، نمایش «مهمانی کرونا» از استان تهران
۶- سلاله سرادار، نمایش «می‌خوام یک بچه باشم» از استان بوشهر
۷- شهناز دشتیان، نمایش «دی زنگرواز» از استان بوشهر
۸- نازنین‌زهرا محمودی، نمایش «قصه جوراب» از استان اصفهان
۹- الناز زارع، سیاه‌بازی «حاجی فیروز و کرونا» از استان بوشهر
۱۰- حسین جهانگیری، نمایش «قضاوت» از استان مرکزی
۱۱- دانیال منتظری، نمایش «در خانه می‌مانیم» از استان تهران
۱۲- سارینا باقرآبادی، نمایش «قصه سارا» از استان سمنان
۱۳- سیده‌نجمه حسینی، نمایش «کرونا و بزبز قندی» از استان بوشهر
۱۴- علیرضا ترابی، نمایش «رستم و تهمینه» از استان خراسان رضوی
۱۵- درسا فولادی، نقالی «پادشاهی هوشنگ» از استان بوشهر
۱۶- حسن خدمتی، نمایش «تکم‌خوانی» از استان آذربایجان شرقی
۱۷- آرش ملکی‌وند، نقالی «دزد دهل‌زن» از استان بوشهر
۱۸- مهرناز عالی‌حسینی، نقالی «خوان ششم از هفت‌خوان رستم» از استان بوشهر

مراسم اختتامیه اولین جشنواره ملی تئاتر خانگی «نمایشخانه» امروز، یکشنبه هشتم تیرماه همزمان در تهران، بوشهر و ۹ استان کشور از طریق ویدئوکنفرانس برگزار شد.

این مراسم در تهران با حضور قادر آشنا (مدیرکل هنرهای نمایشی)، زهرا عابدینی (معاون مشارکت‌های اجتماعی سازمان امور اجتماعی کشور و دبیر شورای ملی توسعه و حمایت از تشکل‌های مردم‌نهاد)، سامان خلیلیان (مدیر کانون تئاتر خیابانی اداره‌کل هنرهای نمایشی)، سیروس همتی (نماینده هیئت‌داوران) و برگزیدگان و در بوشهر با حضور مجید خورشیدی (معاون سیاسی، امنیتی و اجتماعی استاندار)، محمد مظفری (مدیرکل دفتر امور اجتماعی و فرهنگی استانداری بوشهر) و جهانشیر یاراحمدی (دبیر جشنواره) و چند تن از برگزیدگان برگزار شد. همچنین برگزیدگان استان‌های مختلف در محل دفتر امور اجتماعی استانداری‌ها به شکل همزمان و از طریق ویدئوکنفرانس جوایز خود را دریافت کردند.

مسعود نجفی خبر داد:

«شنای پروانه» ۶۳۱ میلیون تومان فروخت

مسعود نجفی مدیر روابط عمومی سازمان سینمایی عنوان کرد که فیلم «شنای پروانه» ساخته محمد کارت ۶۳۱ میلیون فروخت.

مسعود نجفی مدیر روابط‌عمومی سازمان سینمایی در گفتگوی تلفنی با برنامه صبحگاهی شبکه دو سیما، «در انتهای الوند» یکشنبه ۸ تیرماه در پاسخ به سوالی مبنی بر اینکه با وجود اشکالاتی در سامانه سمفا آیا این سامانه شتاب‌زده رونمایی شد یا خیر، گفت: نه شتاب‌زده رونمایی نشد. طبیعتاً هر اتفاق و کار جدیدی مشکلات و خطاهایی دارد که زیربار مرتفع می‌شود. در یک هفته‌ای که این سامانه راه افتاده، گزارش‌هایی در مورد مشکلات داده شده و رفع شده است. وی افزود: نهایتاً تا روز سه‌شنبه بخش گزارش‌دهی و آماردهی که بسیار هم مفصل است در «انتهای الوند» به تهیه کنندگی امیرحسین آذر کارگردانی مسعود مرعشی و با اجرای نجمه جودکی، حامد مهربانی و مجید یحیایی شنبه تا چهارشنبه از ، فعال خواهد شد. این سیستم گزارش‌دهی که در سمفا تا روز سه‌شنبه فعال خواهد شد، خیلی کامل‌تر و متنوع‌تر از سایت‌های قبلی است. به تفکیک فروشنده، گیشه، تخفیفات، سالن خرید و ... اطلاعات به صورت آنلاین قابل دریافت است که می‌تواند مورد استفاده قرار گیرد. در حال حاضر ۴ درگاه بلیت‌فروشی فعال است و تا یکی دو روز آینده به ۵ درگاه خواهد رسید که طبیعتاً رقابتی بین درگاه‌ها را به وجود خواهد آورد که مشتری را برای فروش بلیت جذب می‌کنند. این رقابت باعث می‌شود که امتیازاتی داشته باشند تا مخاطب ترغیب شود به سمتشان برود. در نهایت این رقابت به سود مشتری خواهد بود. نجفی با اشاره به آمار فروش فیلم‌ها پس از بازگشایی سینماها گفت: براساس گزارشی که دیشب تا پایان روز شنبه گرفتم، از یک تیرماه که سینماها با فیلم‌هایی که در اسفند متوقف شده بود، باز و از چهارشنبه که ۲ فیلم جدید به اکران اضافه شد، یعنی از روز یکشنبه تا شنبه، فروش فیلم‌ها به یک میلیارد تومان رسید. به صورت دقیق، فروش فیلم‌ها ۹۳۳ میلیون تومان است و تعداد مخاطبان‌مان به ۴۸ هزار و ۷۸۶ نفر رسید. فیلم «شنای پروانه» ۶۳۱ میلیون فروخت و تعداد مخاطب آن ۳۲ هزار و ۳۴۷ نفر است. فیلم «خوب بد جلف ۲، ارتش سری» ۲۶۳ میلیون تومان فروخته و تعداد مخاطب آن ۱۳ هزار و ۶۶۱ نفر است. سایر فیلم‌هایی که اکران‌شان در سینماها ادامه دارد، مانند «جهان با من برقص»، «یلدا»، «عطر داغ»، «یادم تورا فراموش»، «۴۷»، «سراسر شب» و مستندهای هنر و تجربه به ۴۰ میلیون تومان رسیده است و تعداد مخاطبان آن ۲ هزار و ۷۷۸ نفر است. توجه داشته باشید که در سه روز اول بازگشایی سینماها که عمده فیلم‌ها آنهایی بود که گفتم، بلیت به صورت نیم‌بها عرضه می‌شد. وی د رپایان در پاسخ به سوال دیگری مبنی بر اینکه آیا فیلم جدیدی برای اکران اضافه خواهد شد یا خیر، گفت: فعلاً با همین فیلم‌ها جلو خواهد رفت. در کارگروه بررسی آسیب‌های کرونا در سینما امتیازاتی برای فیلم‌های جدید درنظر گرفته شده است که از آن جمله می‌توان به در نظرگرفته نشدن کف فروش تا سه هفته اشاره کرد. برنامه‌حدود ساعت ۷:۳۰ تا ۹:۳۰ روی آنتن شبکه ۲ سیما می‌رود.

آگهی

به استناد رونوشت سند شماره ۲۳۷۷۰۰ مورخ ۹۸/۹/۲۵ با شناسه سند ۱۳۹۸۱۱۴۵۶۷۲۳۰۰۰۲۴۸ دفتر اسناد رسمی ۲ بوشهر آقای محمدمهدی خلیلی فرزند امیر ۳ دانگ سهام خود در مالکیت لنج باری به شماره ثبت ۱۲۵۳۰ - بندرعباس را به آقای امیر خلیلی فرزند علی انتقال قطعی داده است.
مراتب به استناد ماده ۲۵ قانون دریایی ایران آگهی می گردد.
۶۸۹/م الف

سازمان بنادر و دریانوردی

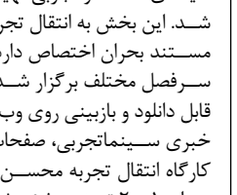

شهید: سیدمحمود هاشمی صالحی خانی
فرزند: سیدحسن
تاریخ شهادت : ۱۳۸۸/۰۴/۱۰
محل شهادت : هنگ مرزی چکیگور

خبر

تولید انیمیشنی با موضوع بمباران شیمیایی سردشت

در سی و سومین سالگرد بمباران شیمیایی سردشت، فیلم انیمیشن «بادها کجا می‌میرند» ساخته پژمان علیپور، آخرین مراحل فنی تولید را پشت‌سر می‌گذارد، این فیلم به موضوع بمباران شیمیایی سردشت در جریان جنگ تحمیلی می‌پردازد.

مرحله‌ی تصویرسازی انیمیشن «بادها کجا می‌میرند» شامل انیمیت، کامپوزیت و تدوین تا هفته آینده به اتمام رسیده و فیلم به استودیوی صداگذاری و ساخت موسیقی می‌رسد. «مهرشاد ملکوتی» صداگذاری این اثر را برعهده دارد و «عباس سرافراز» هم موسیقی فیلم را می‌سازد. برپایه‌ی اعلام کارگردان، این فیلم حداکثر تادو ماه دیگر آماده نمایش خواهد شد. در خلاصه موضوع انیمیشن «بادها کجا می‌میرند» آمده است: «موضوع فیلم درباره‌ی بمباران شیمیایی سردشت یکی از شهرهای استان آذربایجان غربی است که در واقع نخستین شهر شیمیایی شده‌ی جهان محسوب می‌شود که در آن از گاز خردل استفاده شده است.» تمام فیلم، تراولینگی از روایتی اپیزودیک و نگاهی شاعرانه به زندگی در سردشت سه ماه قبل از بمباران شیمیایی، لحظه‌ی بمباران (هفتم تیرماه ۱۳۶۶) وسی و سه سال بعد آن است که تصاویر و اتفاقات به شکل انعکاس در آبی ساکن نشان داده می‌شود... عوامل تولید انیمیشن «بادها کجا می‌میرند» عبارتند از: نویسنده، کارگردان، انیماتور و تهیه‌کننده: پژمان علی‌پور، مدیر فیلمبرداری: قادر طه‌زاده، بازیگران رفرنس جهت بلوکینگ انیمیت: فواد چالاک، سرور داوودی، شادی محمدیان، آزاد آذرنیا، فرامرز نصرالهی، شادی پاکزاد، فرزاد جوانمردی، فریبا جوانمردی، مسعود نصوری، امید دادور، سروش ابراهیمی، صداگذار: مهرشاد ملکوتی، موسیقی: عباس سرافراز، تهیه شده در: مرکز گسترش سینمای مستند و تجربی.

تئاتر کانون دوباره آغاز به کار کرد

«دنیای خیال‌انگیز من» میزبان کودکان و خردسالان می‌شود

مرکز تئاتر کانون پرورش فکری کودکان و نوجوانان با اجرای نمایش «دنیای خیال‌انگیز من» سالن‌های خود را دوباره به روی مخاطبانش می‌گشاید.

نمایش «دنیای خیال‌انگیز من» به کارگردانی بهناز مهدی‌خواه از یازدهم تیر ۱۳۹۹ با رعایت کامل دستورالعمل‌های بهداشتی در مرکز تولید تئاتر و تئاتر عروسکی کانون پذیرای علاقه‌مندان خواهد بود.

بر همین اساس، این نمایش که ویژه خردسالان و کودکان طبق پروتکل‌های بهداشتی تئاتر به دلیل شیوع کرونا اجرا می‌شود و روزهای چهارشنبه، پنج‌شنبه و جمعه از ساعت ۱۸ در سالن بوستان مرکز تئاتر کانون واقع در پارک لاله تهران روی صحنه می‌رود.

داستان این نمایش به زندگی بازیگری اشاره دارد که به توصیف دنیایش می‌پردازد. او می‌گوید با اتفاقی در کودکی، دنیای سیاه و سفیدش، رنگارنگ مثل رنگین‌کمان شده است.

در این نمایش، تماشاگران با بازیگر به دوره کودکی‌اش در یک روستا و دیدن و کشف زیبایی‌هایی که در طبیعت وجود دارد، می‌روند. صدای خروس و چهچه پرندگان، ملاقات با زمین، شنیدن آواز دانه‌ها و گیاهانی که در حال رشد و بزرگ شدن هستند، آب تنی در رودخانه و خوابیدن زیر سقف پر ستاره آسمان، همه و همه با تصاویری دلنشین که در گوشه گوشه‌ی دامن خیال‌انگیز دخترک نقش بسته و مخاطب را به بهتر دیدن و شنیدن زیبایی‌های محیط اطراف و نعمت‌های خداوند سوق می‌دهد.

بهناز مهدی‌خواه نویسندگی، بازیگری، طراحی و ساخت عروسک نمایش «دنیای خیال‌انگیز من» را نیز بر عهده دارد.

همچنین آرش سلگی آهنگ‌ساز، سروش فرهنگیان دستیار کارگردان، موبینا افراسیابی منشی صحنه، محمدرضا شاملو طراح نور، ریحانه مطهری روابط عمومی و مسئول ذخیره جا، فرزاد سلیمانی عکاس، مریم غلامی و بهناز مهدی‌خواه طراح صحنه و دکور این نمایش هستند.

نمایش «دنیای خیال‌انگیز من» سال گذشته به عنوان نمایش برگزیده بخش خردسال مرکز ملی اسیتژ ایران معرفی شد.

همچنین در بیست‌وششمین جشنواره تئاتر کودک و نوجوان همدان نامزد دریافت جوایز بخش کارگردانی، بازیگری و طراحی صحنه شد و در پایان توانست عنوان بهترین بازیگر زن را از آن خود کند.

روزنامه صبح ایران
کلید
سه‌شنبه ۱۰ تیر ۱۳۹۹ /شماره ۱۳۴۹ / سال هفتم

روزنه

طعنه ترامپ به بایدن:

هیچ‌کس نمی‌خواهد یک کُندذهن مسؤولیت کشور را به دست گیرد

رئیس جمهوری آمریکا در یک پیام توییتری با طعنه به نامزد دموکرات‌ها برای انتخابات ریاست جمهوری ۲۰۲۰ آمریکا نوشته است که هیچ‌کسی نمی‌خواهد شخصی با ضریب هوشی پایین مسؤولیت کشور را به دست بگیرد.

دونالد ترامپ، رئیس جمهوری آمریکا در یک پیام توییتری جو بایدن، نامزد حزب دموکرات برای انتخابات ریاست جمهوری ۲۰۲۰ آمریکا را فردی با ضریب هوشی پایین توصیف کرد.

رئیس جمهوری آمریکا نوشته است: "اکثریت وسیع خاموش، زنده و خوب هستند. برد بزرگی در انتخابات به دست خواهیم آورد. هیچ‌کسی خواستار آن نیست که فردی با ضریب هوشی پایین مسؤولیت کشورمان را در دست بگیرد و جو بایدن خواب‌آلو قطعا فردی با ضریب هوشی پایین است". ترامپ پیشتر گفته بود اگر بایدن در انتخابات نوامبر پیروز شود "رشد [اقتصادی] منفی عظیمی رخ خواهد داد، همه‌جا هرج‌ومرج بزرگی رخ خواهد داد و نظم و قانون از بین خواهد رفت. سیاتل و مینیاپولیسی خواهید داشت که قبلاً هرگز ندیده‌اید. کل کشور مینیاپولیس خواهد شد". وی همچنین با "ضعیف و فرتوت" توصیف کردن بایدن، مدعی شده بود: "کاری که من در کمتر از چهار سال از جمله برای سیاه‌پوستان آمریکا انجام داده‌ام از اقداماتی که بایدن در بیش از ۴۰ سال انجام داده، بیشتر است". پیش از این بایدن، ترامپ را به خیانت به نظامیان آمریکایی در افغانستان متهم کرده و گفته بود ترامپ جان نظامیان آمریکایی در افغانستان را به خطر انداخته است.

قدیمی‌ترین نیروگاه هسته‌ای فرانسه تعطیل می‌شود

قدیمی‌ترین نیروگاه برق هسته‌ای فرانسه قرار است روز سه شنبه هفته جاری بعد از چهار دهه فعالیت به کارش پایان دهد؛ اتفاقی که به مزاق فعالان حامی حفظ محیط زیست که مدتها در خصوص خطرات آلودگی هشدار داده‌اند خوش آمده اما نگرانی‌هایی را برای اقتصاد محلی در پی دارد.

این نیروگاه موسوم به نیروگاه فسنهایم سال ۱۹۷۷ افتتاح شد و تا کنون نیز سه سال بیشتر از عمر ۴۰ ساله در نظر گرفته شده برایش کار کرده است. در پی حادثه رخ داده در نیروگاه هسته‌ای فوکوشیمای ژاپن در سال ۲۰۱۱، فعالان مخالف انرژی هسته‌ای این نیروگاه را هدف اعتراض قرار دادند. فرانسوا اولاند، رئیس جمهور سابق فرانسه به رغم وعده‌هایی که چند ماه بعد از فاجعه هسته‌ای فوکوشیما در خصوص تعطیل کردن نیروگاه فسنهایم – واقع در نزدیکی رود راین و مرز شرقی فرانسه با آلمان و سوئیس – داده بود اما این اتفاق رخ نداد و سرانجام در سال ۲۰۱۸ امانوئل ماکرون، رئیس جمهور فعلی فرانسه چراغ سبز نهایی را برای تعطیل شدن این نیروگاه صادر کرد. این نیروگاه که توسط شرکت دولتی EDF اداره می شود ماه فوریه شاهد قطع شدن یکی از دو راکتورش از شبکه بود. قرار است که راکتور دوم این نیروگاه هم روز سه شنبه هفته جاری از شبکه جدا شود. با این حال چندین ماه طول می کشد تا راکتورها به اندازه کافی خنک شده تا بتوان سوخت استفاده شده را از آنها خارج ساخت. پروسه تعطیل کردن این نیروگاه می بایست تا سال ۲۰۲۳ تکمیل شود و انتظار نمی رود که کل نیروگاه در سریعترین زمان تا قبل از ۲۰۴۰ کاملا برچیده شود. با تعطیل شدن این نیروگاه حدود ۱۵۰ خانواده در طی تابستان جاری این حوزه آلزاسی کوچک که ۲۵۰۰ نفر جمعیت دارد را ترک می‌کنند. این روند تخلیه ساکنین آنجا ادامه یافته و به جایی میرسد که تنها ۲۹۴ نفر که برای فرآیند تخلیه سوخت از این محل تا ۲۰۲۳ لازم هستند در آنجا باقی خواهند ماند و بعد از این فرآیند نیز تنها ۶۰ تن برای برچیدن کامل نیروگاه حضور می یابند. نیروگاه فسنهایم تا پایان سال ۲۰۱۷ بالغ بر ۱۰۰۰ کارمند و تامین کننده خدمات در این محل داشته است. برای طول عمر نیروگاه‌های هسته‌ای در فرانسه به لحاظ قانونی محدودیتی تعیین نشده اما شرکت EDF سقف عمر ۴۰ ساله را برای تمامی راکتورهای نسل دومی که از تکنولوژی آب پرفشار استفاده می کنند در نظر گرفته است.

فرماندار نیویورک:

دولت ترامپ کرونا را انکار می‌کند

فرماندار ایالت نیویورک در انتقاد از انفعال دولت کشورش در مقابله با کووید-۱۹ تصریح کرد: دولت ترامپ کرونا و همه‌گیری آن در آمریکا را انکار می‌کند.

«آندرو کومو» (Andrew Cuomo) فرماندار ایالت نیویورک امروز یکشنبه در سخنانی انفعال دولت کشورش در مقابله با ویروس کرونا را به باد انتقاد گرفت. فرماندار ایالت نیویورک در این خصوص تصریح کرد: دولت آمریکا اساساً در خصوص کرونا و همه گیری آن در آمریکا رویه انکار را در پیش گرفته و در کاهش شیوع این ویروس نیز ناموفق بوده است.

«آندرو کومو» در این باره اضافه کرد: اگر به سخنان وزیر بهداشت و یا آن‌چه رئیس‌جمهور آمریکا می‌گوید گوش دهید، متوجه می‌شوید که آن ها اساساً معطل همه‌گیری ویروس کرونا را انکار می‌کنند. افزایش مبتلایان به ویروس کرونا به طور عمده در جنوب و غرب، بخشی از موج دوم شیوع این ویروس نیست. این گستردگی مربوط به ادامه موج اول همه‌گیری ویروس کرونا است. وی همچنین در ادامه تأکید کرد که مقامات کاخ سفید قصد ندارند تا حقیقت را به مردم آمریکا بگویند.



سی ان ان دست روی نقاط ضعف آمریکا در سایه ترامپ گذاشت

شبکه سی ان ان آمریکا در گزارشی اذعان می‌کند: آمریکا بیش از گذشته در جهان منزوی شده و این انزوایش رو به افزایش است به طوری‌که به دلیل پاندمی کرونا تنها مانده و یک هم‌پیمان غیرقابل اطمینان برای دوستانش محسوب می‌شود.

این گزارش می‌افزاید، آمریکا دیگر جایگاه جهانی ندارد و تبدیل به یک نمایش ترسناک جهانی شده در حالی که جهان ناظر بر تلاش‌های قدرت‌های بزرگی است که تلاش‌هایشان با تلاش‌های بسیاری از کشورهای فقیر در کنترل پاندمی کرونا مقایسه می‌شوند.

طبق این گزارش، سه سال و نیم دوره روی کار آمدن دونالد ترامپ وجهه آمریکا چه بسا نقشش در آینده را به شیوه‌ای غیرقابل باور تغییر داد؛ زمانی که ترامپ برای اولین بار سوگند ریاست جمهوری را در ۲۰ ژانویه ۲۰۱۷ یاد کرد کمتر کسی فکر این افول را می‌کرد.

رئیس جمهوری روسیه:

خودخواهی و تمایل به تسلط در روابط بین‌الملل منجر به بن‌بست می‌شود



رئیس جمهوری روسیه اعلام کرد که روش خودخواهانه و هر آنچه مرتبط با تسلط باشد در ساخت روابط بین‌الملل در سطح جهانی منجر به بن‌بست می‌شود.

ولادیمیر پوتین، رئیس جمهوری روسیه گفت: "ما باید بدانیم که اتحاد تلاش‌ها در مبارزه با تهدیدات مشترک بسیار مهم است اما هر آنچه مرتبط با رسیدن به تسلط به هر قیمت باشد- این روش‌های خودخواهانه در ساخت روابط بین‌الملل در سطح جهانی- منجر به بن‌بست می‌شود. این روش‌ها به جامعه جهانی فرصت عملکرد موثر را نمی‌دهند".

پوتین در جریان مصاحبه با شبکه تلویزیونی "روسیه ۱" گفت: "به نظر من، این بسیار مهم است و حتی اگر حالا منجر به تغییرات شدید نشود، به تدریج این آگاهی ایجاد می‌شود".

رئیس جمهوری روسیه تاکید کرد که دیر یا زود این باید به تغییر در کیفیت مناسبات در عرصه بین‌المللی تبدیل شود.

پوتین در ادامه عنوان کرد: پیشرفت اقتصادی روسیه در ۲۰ سال اخیر، به خروج این کشور از بیماری همه‌گیر کرونا با تلفات کم کمک می‌کند.

رئیس جمهوری روسیه در مصاحبه با برنامه "مسکو. کرملین. پوتین" در شبکه تلویزیونی "روسیه ۱" گفت: "آنچه در سال‌های اخیر صورت گرفته به ما فرصت امید می‌دهد که ما سرانجام با عزت و با کم‌ترین تلفات از این وضعیت خارج شویم".

پوتین خاطرنشان کرد که طی سال‌ها اخیر، ذخایر موجود در اقتصاد ۵۰ مرتبه افزایش یافته‌اند.

رئیس جمهوری روسیه افزود: "بلی، ما باید کارهای زیادی را برای تنوع بخشیدن به اقتصاد انجام دهیم و این کار در حال انجام است".

رئیس جمهوری روسیه یادآور شد: "صنعت ما اخیرا نزدیک به ۹۰ درصد افزایش و صنایع تولیدی ما بیش از دو برابر افزایش یافته‌اند لذا ما باید کارهای زیادی را برای تنوع بخشیدن به اقتصاد انجام دهیم اما این کار در حال انجام است، این کار واقعا در حال انجام است".

رئیس جمهوری روسیه در این مصاحبه تلویزیونی در مورد اینکه آیا ویروس کرونا قصدا پخش شده است یا خیر ابراز نظر کرد.

ولادیمیر پوتین گفت که هیچ اساسی مبنی بر اینکه ویروس کرونا قصدا توسط کسی پخش شده باشد، وجود ندارد.

رئیس جمهوری روسیه گفت: "من فکر می‌کنم که اگر کسی از چنین نسخه طرفداری کند، هیچ چیز خوبی از آن حاصل نمی‌شود".

به باور رئیس جمهوری روسیه، در حال حاضر باید با این واقعه مبارزه صورت بگیرد، نه اینکه درباره چگونگی پیدایش آن جر و بحث شود.

ولادیمیر پوتین تاکید کرد که حالا مهم اینست تا ریشه آنچه جریان دارد، فهمیده و سیستم محافظتی ایجاد شود. برای این کار، کشورها باید تلاش‌های‌شان را یکجا سازند، نه اینکه همدیگر را متهم کنند.

وی افزود: "باید آنچه همه ما را از این تهدید نجات می‌دهد، انجام دهیم. اینجا، در این راه، کامیابی در پیش داریم، نه در راه تقابل".

رئیس جمهوری روسیه اعتراف کرد که هر سه روز یکبار تست ویروس کرونا را انجام می‌دهد و هر بار نتیجه آن منفی است.

وی همچنین گفت که در "میدان سرخ" به شفاخانه کومونارکا رفته بود تا مطمئن شود که آنجا همه چیز تنظیم است.

به گفته پوتین، همه مخالف این دیدار وی بودند اما قبل از رفتن به شفاخانه او با کارشناسان در مورد اینکه چگونه خودش را از عفونت حفاظت کند، مشورت کرده بود.

معاون نخست وزیر و وزیر دفاع لبنان:

برای ممانعت از فتنه سفیر آمریکا را ممنوع المصاحبه کردم

معاون نخست وزیر و وزیر دفاع لبنان تکذیب کرد که به دلیل حکم قضایی صادر شده با سفیر آمریکا تماس گرفته و از او عذرخواهی کرده است.

دفتر اطلاع رسانی زینهٔ عکر، معاون نخست وزیر و وزیر دفاع لبنان اعلام کرد که سابقه نداشته وزیر به اسم دولت با هیچ طرفی حتی شخص دوروتی شیا، سفیر آمریکا در لبنان تماس برقرار کرده باشد. این دفتر افزوده است، نخست وزیر تنها کسی است که حق صحبت به نام دولت را دارد و تماس با دیپلمات‌ها نیز از اختیارات وزیر خارجه است.

دفتر وزیر دفاع لبنان تاکید کرد: عکر به مسؤولیت‌های کامل یک وزیر، دستگاه قضا و نیز حاکمیت کشورش احترام می‌گذارد.

سفیر آمریکا در لبنان پیشتر در واکنش به حکم قضایی در خصوص ممنوع المصاحبه شدنش مدعی شده بود که به دلیل این حکم قضایی یک پیام عذرخواهی از دولت لبنان دریافت کرده است. همچنین محمد مازح، قاضی امور فوری به شبکه المیادین گفت: من هر سفیری را که بخواهد علیه صلح داخلی حرفی بزند از هر گونه مصاحبه با رسانه‌های لبنانی منع می‌کنم.

قاضی امور فوری در شهر صور لبنان ادامه داد، از رسانه‌های لبنانی خواسته است تا با سفیر صحبت نکنند تا به دلیل مواضعش مشکلی پیش نیاید.



این قاضی تاکید کرد: من حق منع سفیر از هرگونه اظهارنظر را ندارم اما از باب ممانعت از فتنه و اقدام علیه صلح داخلی حکم ممنوع المصاحبه شدن سفیر را صادر کردم.

این قاضی همچنین افزود: افتخار من این است که وابستگی ملی دارم و عنصر حزب‌الله نبوده و وابسته این حزب نیستم. حکم من جنبه قضایی و حقوقی دارد و هر کس که از حکم قضایی من خوشش نیامده می‌تواند براساس قانون به آن اعتراض کند. هیچ کس نمی‌تواند مرا مجبور به کاری کند و من بر اساس نتیجه گیری‌های خودم عمل می‌کنم.

او درباره حضورش در برابر هیئت بازرسی قضایی نیز اشاره کرد که هنوز چیزی در این باره به او ابلاغ نشده است.

در این رابطه حسن فضل الله، عضو فراکسیون وفا به مقاومت اظهار کرد: کمپین تحریک و گمراه سازی اخیر که دولت آمریکا و ابزارهایش در راس آن دیپلماتش هدایت می‌کنند تنها تلاشی ناامید کننده برای سرپوش گذاشتن روی نقش توطئه جویانه این دولت در گرفتن لقمه نان لبنانی‌ها و ارز ملی‌شان است.

وی افزود: اظهارات اخیر سفیر آمریکا در بیروت تجاوزی علنی به حاکمیت کشور و عزت ملی و توهین به ملت و مقدسات و خون شهداست که در برابر جنگ‌های آمریکایی با واسطه دشمنان اسرائیلی و تکفیری جان خود را از دست دادند تا لبنان در نقشه، جزو کشورهای مستقل باقی بماند. هجمه‌های آمریکا برای همراه کردن صداهایی از داخل لبنان به منظور نقض حاکمیت کشور ما و نابودی عزت این کشور است.

رویکرد

سخنگوی طالبان:

آزادی فوری زندانیان شرط طالبان برای گفتگو با کابل است

«سهیل شاهین» سخنگوی دفتر سیاسی طالبان در قطر می گوید: زندانیان طالب باید قبل از ماه مارس گذشته آزاد می شدند اما نشدند و این موضوع باعث تاخیر در آغاز مذاکرات بین الافغانی شد.

«سهیل شاهین» سخنگوی دفتر سیاسی طالبان در قطر در ارتباط به کم کاری‌های حکومت افغانستان برای برگزاری مذاکرات بین الافغانی؛ ناراضی بودن طالبان از روند آزادی زندانیان خود و آمادگی این گروه برای برگزاری مذاکرات بین الافغانی توضیحاتی را بیان کرد.

این سخنگوی طالبان حکومت افغانستان را به سنگ اندازی در روند تحکیم صلح در افغانستان محکوم کرد واذعان داشت که طالبان از روند آزادی زندانیان راضی نیست، قرار بود روند آزادی زندانیان تا تاریخ ۱۰ مارس به اتمام برسد اما اینگونه نشد و این موضوع باعث تأخیر در برگزاری مذاکرات بین الافغانی شده است.

به گفته شاهین به محض اینکه زندانیان این گروه آزاد شوند؛ طالبان ظرف یک هفته خود را برای گفتگوهای بین الافغانی آماده می‌کنند.

هرچند به گفته شاهین، طالبان از جریان آزادی زندانیان خود توسط حکومت افغانستان بر اساس توافقنامه صلح راضی نیستند اما شاهین می‌گوید که خوب است این روند ادامه دارد اما باید زودتر به اتمام برسد تا همه طرف‌ها وارد گفتگوی بین الافغانی شوند.

شاهین در این ارتباط از کم کاری‌های برخی مقامات در حکومت افغانستان نسبت به اجرایی کردن مواد تفاهمنامه صلح انتقاد کرده و مدعی شد: برخی‌ها دوام جنگ را به نفع خود می‌بینند.

شاهین می‌گوید: ما می‌دانیم پروسه صلح مخربینی دارد که دوام وضعیت فعلی را به نفع خود می‌بینند.

شاهین هشدار داد که در آینده این چهره‌ها بیشتر آشکار خواهند شد.

به گفته این سخنگوی طالبان مخالفان صلح در افغانستان کوشش می‌کنند در راه پروسه صلح با بهانه جویی موانعی ایجاد کنند.

این در حالی است که برخی صاحب نظران افغان به رسانه‌ها گفته اند که مذاکرات بین الافغانی به زودی برگزار نخواهد شد، چرا که مشکل حکومت افغانستان با طالبان ریشه دارتر از مشکل طالبان با آمریکا است.

شاهین در پاسخ به این اظهار نظرها بیان داشت: اگر اراده قوی برای صلح موجود باشد، مذاکرات بین الافغانی شاید نسبت به مذاکره با آمریکائیها آسان‌تر باشد زیرا ما زبان مشترک و فرهنگ مشترک داریم.

وی در پایان گفت: بعضاً کسانی که قبل از آغاز مذاکرات بین الافغانی می‌گویند که مذاکرات بین الافغانی خیلی مشکل خواهد بود، نشان از این دارد که خودشان نیز اراده قوی صلح ندارند.

با اعلام از سوی منابع دولتی؛

برخلاف ترامپ، ژاپن مخالف حضور کره جنوبی در «جی ۷» است

ژاپن نسبت به حضور کره جنوبی در اجلاس آتی گروه ۷ واکنش نشان داد و در ارتباط با این موضوع اعتراض کرد.

ژاپن نسبت به حضور کره جنوبی در اجلاس آتی «گروه ۷» واکنش نشان داد و در ارتباط با این موضوع اعتراض کرد.

گفته شده ژاپن اعتراض خود نسبت به حضور کره جنوبی در مذاکرات آتی گروه هفت را به آمریکا اعلام کرده است.

این خبر را یک منبع دیپلماتیک ژاپنی نیز تائید کرد و گفت: حضور کره جنوبی در اجلاس آتی گروه هفت بر خلاف منافع مورد نظر توکیو از این نشست است. ژاپن تنها عضو آسیایی گروه هفت است و حضور کره جنوبی در نشست آتی گروه هفت موقعیت ژاپن را تحت الشعاع قرار خواهد داد.

ژاپن و کره جنوبی همچنین بر سر برخی مسائل ارضی و تاریخی نیز از زمان جنگ جهانی دوم تا کنون دارای اختلاف نظرهای قابل توجهی می باشند و طی چند ماه گذشته این اختلافات تشدید شده بود. این موضع گیری ژاپن چند روز پس از آن صورت گرفت که ترامپ اعلام کرد اجلاس «جی ۷» را که قرار بود ماه آینده برگزار شود، تا سپتامبر یا دیرتر به تعویق خواهد انداخت و کشورهای استرالیا، روسیه، کره جنوبی و هند را نیز دعوت خواهد کرد

رئیس جمهور آمریکا همچنین با انتقاد از گروه هفت، گفته بود: جی ۷ به اندازه کافی نماینده آنچه در جهان رخ می دهد نیست و این یک گروه قدیمی از کشورها است که نیاز به توسعه دارد.

گروه هفت متشکل از کشورهای صنعتی آلمان، فرانسه، ایتالیا، ژاپن، انگلیس و آمریکا است که در سال ۱۹۷۵ تشکیل شد و بعدها کانادا نیز به این گروه پیوست. روسیه نیز در سال ۱۹۹۸ به عضویت این گروه درآمد و در آن زمان این گروه با نام گروه هشت یا جی ۸ معروف شد، اما پس از جدایی کریمه از اوکراین و الحاق آن به خاک روسیه، عضویت روسیه نیز به حالت تعلیق درآمد.

پاپ خواستار دعا برای سوریه و یمن شد



رهبر کاتولیک‌های جهان خواستار دعا برای ملت‌های یمن و سوریه شد که از بحران انسانی شدیدی رنج می‌برند.

پاپ فرانسیس، رهبر کاتولیک‌های جهان در سخنرانی در میدانی در واتیکان گفت: می‌خواهیم برای موفقیت کنفرانس آتی اهداکنندگان مالی به سوریه دعا کنیم تا در بهبود وضعیت معیشتی فاجعه آمیز ملت این کشور و ملت‌های مجاور به خصوص لبنانی‌ها در سایه بحران اجتماعی، سیاسی و اقتصادی عمیق موفق واقع شود.

او همچنین تاکید کرد: از همه می‌خواهم به خاطر ملت یمن به خصوص کودکان که از بحران انسانی بسیار خطرناک رنج می‌برند، دعا کنند.

یونیسف نیز با انتشار گزارشی از مرگ میلیون‌ها کودک یمنی به دلیل گرسنگی ابراز نگرانی کرد. صندوق کودکان سازمان ملل متحد، یونیسف، با انتشار گزارش از مرگ میلیون‌ها کودک یمنی به دلیل گرسنگی ابراز نگرانی کرد.

بر اساس این گزارش، انتشار ویروس کرونا باعث شده تا شرایط کشور جنگ‌زده یمن بیش از هر زمان دیگری وخیم شود. به‌ویژه آنکه زیرساخت‌های بهداشتی این کشور در طول بیش از پنج سال جنگ فروپاشیده است.

طبق گزارش یورونیوز، بر اساس گزارش اخیر یونیسف ۳۰ هزار کودک دیگر در طول شش ماه آینده دچار سوءتغذیه مرگبار خواهند شد که این رقم مجموع کل کودکان در وضعیت حاد سوءتغذیه در این کشور را با ۲۰ درصد افزایش به ۲.۴ میلیون خواهد رساند.

گزارش یونیسف همچنین با اتکا به برآوردهای دانشگاه جان هاپکینز از مرگ قابل پیش‌گیری ۶ هزار و ششصد کودک زیر پنج سال دیگر در شش ماه آینده خبر می‌دهد.

تاکنون بیش از هزار نفر در یمن به بیماری کووید ۱۹ مبتلا شده‌اند و ۲۷۵ نفر نیز جان خود را از دست داده‌اند. با این وجود به نظر می‌رسد آمار واقعی مرگ و میر ناشی از انتشار ویروس کرونا بیش از تعداد اعلام شده باشد.

یونیسف برای رسیدگی به وضعیت کودکان یمن در سال ۲۰۲۰ در خواست ۴۶۱ میلیون دلار کمک مالی کرده بود البته شیوع ویروس کرونا موجب شد تا این صندوق ۵۳ میلیون دلار دیگر کمک درخواست کند اما تاکنون تنها ۱۰ درصد کمک‌های درخواست شده برای مبارزه با کووید۱۹ و ۳۹ درصد از کمک‌های لازم برای اقدامات بشردوستانه تأمین شده‌اند.

کاخ سفید: ترامپ از گزارش تحرکات روسیه در افغانستان بی‌اطلاع بود



کاخ سفید اعلام کرد، رئیس‌جمهوری آمریکا از اطلاعات ادعایی مبنی بر اینکه یک واحد اطلاعاتی روسیه برای کشتن نظامیان آمریکایی از طالبان در افغانستان کمک خواسته و برای این کار جایزه می‌داد، اطلاع نداشته است.

کایلی مک‌اناني، سخنگوی کاخ سفید شنبه در بیانیه‌ای گفت: ایالات متحده روزانه هزاران گزارش اطلاعاتی دریافت می‌کند و آن‌ها را مورد ارزیابی دقیق قرار می‌دهد. در حالیکه کاخ سفید معمولا درباره اطلاعات یا ملاحظات داخلی اظهار نظر نمی‌کند، مدیر سیا، مشاور امنیت ملی و رئیس دفتر، همگی می‌توانند تایید کنند که نه رئیس‌جمهوری آمریکا و نه معاون او از گزارشی درباره روسیه در افغانستان اطلاع نداشتند. در گزارش نیویورک تایمز هم به اشتباه آمده است که رئیس‌جمهوری ترامپ از این موضوع مطلع بوده است. یک گزارش اطلاعاتی که مدعی است مسکو به شبه‌نظامیان مسلح در افغانستان پول می‌داد تا سربازان آمریکایی را ترور کنند، به اطلاع ترامپ رسیده است. این روزنامه آمریکایی همچنین نوشت، ترامپ هنوز اقدامی درباره این گزارش نکرده است. ذبیح‌الله مجاهد، سخنگوی طالبان با رد این گزارش‌ها گفت، هدف این شایعات کارشکنی در مسیر خروج نیروهای آمریکایی از افغانستان است. این سخنگو تاکید کرد که فعالیت‌های طالبان به هیچ نهاد اطلاعاتی یا کشور خارجی مرتبط نیست.

یک نماینده وزارت خارجه روسیه هم شنبه گفت، این گزارش‌ها اخبار جعلی هستند و هدفشان تخریب روند صلح افغانستان است. به گفته این دیپلمات روس، این حقیقتی شناخته شده است که جامعه اطلاعاتی آمریکا یک شبکه درآمدزایی جایگزین حین حضور در افغانستان ایجاد کرده است و این شامل قاچاق مواد مخدر، تقاضای پول از شبه‌نظامیان برای عبور خودروها و لغو قراردادهای نظامی که پول آن‌ها را مالیات‌دهندگان آمریکایی پرداخت کردند، می‌شود. براساس گزارش نیویورک تایمز، مقام‌های اطلاعاتی آمریکا به این نتیجه رسیدند که یک واحد از اطلاعات ارتش روسیه به صورت محرمانه به شبه‌نظامیان مرتبط با طالبان برای کشتن نیروهای ائتلاف در افغانستان "جایزه" پیشنهاد داده بود. طبق این گزارش، آمریکا چند ماه قبل به این نتیجه رسیده بود که این واحد اطلاعات ارتش روسیه که با "تلاش‌های ترور و سایر عملیات محرمانه در اروپا با هدف بی‌ثبات کردن غرب یا انتقام از خائن‌ها" ارتباط داشته، سال گذشته میلادی به صورت محرمانه جایزه‌هایی را برای انجام حملات موفقیت‌آمیز پیشنهاد کرده بود.

روزنامه صبح ایران
کلید
سه‌شنبه ۱۰ تیر ۱۳۹۹ /شماره ۱۳۴۹ / سال هفتم

فروشگاههای مایکروسافت برای همیشه تعطیل شد!



به نظر می‌رسد که مایکروسافت قصد دارد تمامی فروشگاه‌های حضوری خود را در آمریکا و سایر نقاط جهان برای همیشه تعطیل کند.

مایکروسافت به تازگی با انتشار بیانیه‌ای جدید از تعطیلی تمامی فروشگاههای حضوری خود در ایالات متحده و سایر کشورهای جهان خبر داده است که برای بسیاری از کاربران در سراسر جهان خبری غیر منتظره و غافلگیرانه بود. بر اساس گزارشی که در وب سایت the verge آمده است، این بیانیه مطبوعاتی حاکی از آن است که مایکروسافت قصد دارد به جز چهار مرکز اصلی، سایر فروشگاه‌های خود را در کشورهای مختلف تعطیل اعلام کند. به عبارتی دیگر این غول تکنولوژی آمریکایی تصمیم گرفته است این چهار مرکز را که به احتمال زیاد در مناطق نیویورک، لندن، سیدنی و ردموند قرار دارند تنها برای تجربه کاربران برای کار با محصولات مایکروسافت در نظر خواهد گرفت.

لزوم انجام اقدامات مناسب برای کاهش تاثیرات منفی OTTها



تاثیر منفی خدمات آنلاین بر درآمد اپراتورها

خدمات آنلاین دیگر خدماتی اضافه بر سرویس اصلی نیستند، بلکه جزیی اساسی و پراهمیت در حوزه ارتباطات و فناوری اطلاعات هستند که حرکت به سوی اقتصاد اپ را جهت‌دهی می‌کنند و از آنجایی که تاثیرات OTTهای ارائه‌دهنده خدمات ارتباطی بر درآمدزایی اپراتورهای موبایل منفی است و در نتیجه برخی معتقدند رگولاتوری‌ها باید اقدامات مناسبی انجام دهند تا تاثیرات منفی به حداقل برسد.

با ظهور ارتباطات Over-The-Top یا OTT مانند اسکایپ، واتس‌اپ و اینستاگرام اپراتورهای موبایل دچار چالش‌های فراوانی در زمینه مدل تجاری خود شدند. ارتباطات OTT به‌طور مستقیم با خدمات تماس صوتی و پیامک اپراتورها رقابت می‌کند و هم‌اکنون بخشی جدانشدنی از زندگی روزمره کاربران در سراسر جهان محسوب می‌شود. همچنین OTTها بخشی از حرکت جهان به سوی اقتصاد مبتنی بر اپلیکیشن (یا اقتصاد اپ) به شمار می‌آیند.

اقتصاد اپ به مجموعه همه فعالیت‌ها، محصولات و خدمات اقتصادی اطلاق می‌شود که برای ارائه کارکردهای اپلیکیشن به کاربران نهایی از طریق سرویس موبایل پهن باند لازم است که می‌توان آن را به دو دسته کلی (OTT) و دسته «بیت‌ها و اتم‌ها» دسته‌بندی کرد. دسته اول برنامه‌هایی است که به‌طور کامل یا به‌طور غالب روی شبکه موجودیت دارند، از جمله برنامه‌های پیام‌رسان مثل تلگرام و فیس‌بوک و هر برنامه‌ای که محتوا و اطلاعات را بین کاربران جابه‌جا کند. بیت‌ها و اتم‌ها برنامه‌هایی هستند که از شبکه ارتباطی برای ارائه یک خدمت در جهان واقعی استفاده می‌کنند، مانند اپلیکیشن‌های تاکسی‌یاب.

هر یک از این دسته‌ها، چالش‌های خاص خود را دارند که در گزارش سازمان تنظیم مقررات و ارتباطات رادیویی، دسته اول یعنی خدمات OTT مورد بررسی قرار گرفته است و چندین جنبه از چالش‌ها و الزامات حاکم بر مقررات‌گذاری آن مطرح شده است. دسته بیت‌ها و اتم‌ها نیز به‌علت تاثیرگذاری مستقیم بر سایر بازارها، نیازمند توجه جدی از سوی مقررات‌گذاران حوزه مالی و بازار بوده و ابعاد آن فراتر از صنعت ارتباطات و فناوری اطلاعات است.

چالش‌های ناشی از خدمات OTT

از جمله چالش‌های ناشی از پدیده آمدن خدمات OTT که گزارش اتحادیه جهانی ارتباطات (ITU) با عنوان «چالش‌ها و فرصت‌های مقررات گذاری در اکوسیستم جدید ICT» بدان پرداخته است، می‌توان به کاهش حاشیه سود و تضعیف قدرت بازار اپراتورها و متعاقبا سرمایه‌گذاری کمتر در توسعه و نوآوری، افزایش قدرت بازار ارائه‌دهندگان خدمات آنلاین، ازدحام در زیرساخت و سایر تجهیزات موجود، رفتار نابرابر رگولاتوری‌ها در قبال بازیگران مختلف بازار از جمله در مساله مالیات‌گذاری، نقض حریم شخصی و حاکمیت کاربران بر داده‌ها، چالش مجوزدهی به خدمات آنلاین و نحوه اعمال مجوزها اشاره کرد.

مقررات‌گذاران ارتباطات و فناوری اطلاعات در سراسر جهان، همواره مفهوم رضایت بلندمدت کاربران را به‌عنوان یک اصل مدنظر قرار داده‌اند. یک رویکرد مبتنی بر رضایت بلندمدت، علاوه بر این که به مقرون‌به‌صرفه بودن خدمات توجه دارد، امکان سرمایه‌گذاری در توسعه و نوآوری از سوی اپراتورها را نیز در نظر می‌گیرد. اگرچه قیمت‌های پایین در کوتاه‌مدت به نفع مصرف‌کننده است، اما در درازمدت منجربه کاهش رضایت کاربران ناشی از افت کیفیت سرویس و برآورده نشدن انتظارات جدید خواهد شد. در این میان ظهور OTTها نیز منجربه کاهش حاشیه سود و تضعیف قدرت بازار اپراتورها شده است که سرمایه‌گذاری کمتر اپراتورها در توسعه و نوآوری را در پی خواهد داشت و بنابراین یک چالش محسوب می‌شود. همچنین سرمایه‌گذاری گسترده OTTها در زیرساخت اینترنت، از جمله احداث مراکز داده و کابل‌های فیبر نوری زیردریایی، قدرت بازار این گروه را افزایش داده و لذا معادلات جدیدی در اقتصاد حوزه ارتباطات شکل گرفته است. این چالش‌ها، نهادهای رگولاتوری را در سراسر جهان به چاره‌اندیشی و اتخاذ تدابیر مناسب وا داشته است. در حوزه راهکار اصلی برای مواجهه با چالش‌های ناشی از گسترده OTTها می‌توان به مشارکت و همفکری بین رگولاتوری ارتباطات و سایر نهادهای ذی‌ربط در حاکمیت از جمله رگولاتوری اقتصادی و تاسیس نهادهایی در جهت فراگیری اجتماعی و توانمندسازی اقشار مختلف جامعه اشاره کرد.

تاثیرات OTTها بر درآمدزایی اپراتورها

موضوع مهمی که در ارتباط با OTT ها مطرح می‌شود این است که آیا OTTها جایگزین خدمات اپراتورها هستند یا مکمل آنها؟ فهم صحیح این موضوع به ترسیم خط مشی رگولاتوری در برابر OTTها کمک می‌کند. در شکل زیر، محور افقی نشان‌گر افزایش بالقوه درآمد اپراتورهای ثابت و همراه ناشی از هر سرویس است. این افزایش درآمد در پی افزایش تعداد کاربران گوشی‌های هوشمند و یا افزایش مصرف داده اینترنتی توسط کاربران فعلی پدیده می‌آید. محور عمودی در شکل نیز تاثیر هر سرویس بر زیرساخت اپراتور است.

دسته خدمات ارتباطی (اسکایپ، ایمو، واتس‌اپ) با تاثیر درآمدی کم و تاثیرات متفاوت بر زیرساخت که تهدیدی برای اپراتورها قلمداد می‌شوند. (زیرا جایگزین خدمات SMS و تماس صوتی اپراتورها هستند.)؛ دسته شبکه‌های اجتماعی (فیس‌بوک، اینستاگرام، لینکداین) از هر دو جنبه نسبتا خنثی محسوب می‌شوند؛ دسته اکوسیستم بازار موبایل (بازارهای اندروید و اپل) تاثیر کمی بر زیرساخت داشته ولی موجب افزایش درآمد اپراتورها می‌شوند؛ دسته سرگرمی و رسانه (یوتیوب و نت‌فلیکس)، ضمن تاثیرگذاری بالا در هر دو محور، منفعت‌زا محسوب می‌شوند؛ دسته موتورهای جست‌وجو و کسب اطلاعات، با تاثیر کم بر زیرساخت و درآمد بالا، فوق‌العاده منفعت‌زا هستند.

شبکه‌های نظیربه‌نظیر (P2P) هم همینطور هستند. بنابراین تاثیرات OTTهای ارائه‌دهنده خدمات ارتباطی بر درآمدزایی اپراتورهای موبایل منفی است و رگولاتوری‌ها باید اقدامات مناسبی انجام دهند تا تاثیرات منفی به حداقل برسد.

مقررات‌گذاری از دیدگاه سازمان ارتباطات کشورهای مشترک‌المنافع (CTO)

سازمان ارتباطات کشورهای مشترک‌المنافع (CTO) یک مطالعه مبتنی بر افکارسنجی در خصوص فرصت‌ها و چالش‌های OTTها و نیاز به مقررات‌گذاری آنها انجام داده است. نتیجه این مطالعه بیانگر آن است که اختلاف نظر فاحشی بین گروه‌هایی که مورد مطالعه قرار گرفته‌اند وجود دارد. این گروه‌ها شامل حاکمیت‌ها، رگولاتوری‌ها و مقررات‌گذاران، ISPها، شرکت‌های حوزه تلکام، پخش همگانی و اپراتورهای شبکه، فراهم‌آورندگان و سازندگان خدمات OTT و تولیدکنندگان محتوا و اپلیکیشن برای این خدمات، مصرف‌کنندگان، جوامع مدنی و گروه‌های حمایتی می‌شود.

فناوری

رئیس مرکز ملی فضای مجازی:

باید از وابستگی بد به پلت‌فرم‌های غربی نجات پیدا کنیم



رئیس مرکز ملی فضای مجازی با اشاره به ارائه خدمات ابری و دیتاسنتری، گفت: باید از وابستگی به پلت‌فرم‌های غربی و جهانی که لرزان هستند و حتی رییس جمهوری آن کشورها هم روی این پلت‌فرم‌ها امنیت کلامی ندارد و کاربران این پلت‌فرم‌ها هم خودبه‌خود حذف می‌شوند، نجات پیدا کنیم.

مراسم افتتاح دیتاسنتر تبریز به‌عنوان بزرگ‌ترین مرکز داده منطقه غرب و شمال غرب کشور در جهت توسعه و تکمیل زیرساخت‌های شبکه ملی اطلاعات، امروز با حضور سید ابوالحسن فیروزآبادی -رئیس مرکز ملی فضای مجازی-، محمدباقر قالیباف -رئیس مجلس شورای اسلامی- و محمدجواد آذری جهرمی -وزیر ارتباطات و فناوری اطلاعات- برگزار شد.

سید ابوالحسن فیروزآبادی در این مراسم با بیان اینکه با یک تحول اساسی مواجهیم که غربی‌ها از آن به عنوان تحویل دیجیتال یاد می‌کنند، گفت: شاید تحول دیجیتال، عنوان قاصری باشد برای تحولی که رخ می‌دهد، اما با توجه به شکل گرفتن این تحول در فضای مجازی، مجازا آن را می‌پذیریم، اما این تحول دیجیتال در همه حوزه‌های اقتصادی، اجتماعی، فرهنگی و دولت‌ها در حال شکل‌گیری است. وی با بیان اینکه شورای عالی فضای مجازی بنا به تدبیر مقام معظم رهبری تاسیس شده و روسای سه قوه در این شورا حضور دارند، اظهار کرد: شش وزیر، هشت نفر از نخبگان و اعضایی از سایر موسسان فرهنگی کشور در این شورا حضور دارند و به تحول دیجیتال، نگاه ویژه داریم. در این تحول ابتدا توجه ما به زیرساخت‌هاست و یکی از مهمترین زیرساخت‌ها، شبکه ملی اطلاعات است. دبیر شورای عالی فضای مجازی با بیان اینکه تحول در شبکه ملی اطلاعات می‌تواند از لایه کاربران شروع شود، افزود: برای اینکه تحولی ملی داشته باشیم، باید شبکه را طوری طراحی و اجرا کنیم که بخش عمده‌ای از این تحول بر زیر ساخت‌های ملی کشور صورت گیرد و به همین دلیل شبکه ملی اطلاعات تعریف شده و روی آن شبکه ملی ارتباطات، به‌عنوان اولویت کشور شناخت شده است.

توجه متوازن به همه حوزه‌های اقتصاد دیجیتال

فیروزآبادی ادامه داد: در حالی که معتقدیم این تحول با منطق پلت‌فرمی و اجتماعی شدن همه پدیده‌ها و تعاملی شدن همه فرآیندهاست، همه حوزه‌ها باید به‌صورت متوازن مورد توجه قرار گیرد. در کنار شبکه ملی به بحث دولت الکترونیکی، اقتصاد دیجیتال و آموزش دیجیتال توجه ویژه شده است؛ همان‌طور که در دوران شیوع کرونا، پروژه‌های اقتصادی ویژه‌ای در حوزه اقتصاد دیجیتال مورد توجه قرار گرفت.

وی با بیان اینکه در حوزه حمل‌ونقل، گرشگری و کسب‌وکارهای خرد شاهد تحولات بزرگی در کشور بودیم، افزود: ممکن است در این دوره به دلیل شیوع کرونا، شبکه گردشگری در اولویت نباشد، اما پلت‌فرم‌های دیگر مورد توجه قرار گرفتند. یکی از آنها پروژه "شاد" برای آموزش مجازی دانش‌آموزان بود که روی زیرساخت‌هایی که سال‌های گذشته شکل گرفته بود، اجرا شد و امیدواریم در مهرماه امسال بر اساس جلسه شورا و در هماهنگی با سایر دستگاه‌ها از جمله وزرات آموزش و پرورش و وزارت ارتباطات و فناوری اطلاعات، شاهد شکل‌گیری کلاس مجازی بر پلت‌فرم دانش‌آموزی باشیم.

رئیس سازمان توسعه تجارت:

آماده حمایت از پویش ملی محتوای دیجیتال هستیم



رئیس سازمان توسعه تجارت گفت: تصویب آئین‌نامه صادرات نرم‌افزار و خدمات فن‌آوری اطلاعات یک گام مهم در جهت توسعه صادرات غیرنفتی کشور است و باید از این پویش حمایت شود.

«حمید زادبوم» در نشستی با رئیس هیات مدیره فدراسیون فاوا خواستار مشارکت بیشتر فعالان عرصه فن‌آوری اطلاعات در بسترسازی برای برگزاری نمایشگاه‌های مجازی شد. به گفته او شیوع بیماری کرونا، در شرایطی که امکان برگزاری نمایشگاه‌های فیزیکی را بسیار محدود کرده‌است، فرصت بزرگی برای توسعه نمایشگاه‌های مجازی و همکاری فعالان صنعت فن‌آوری اطلاعات برای توسعه تجارت خارجی کشور پدید آورده‌است. محمدرضا طلایی، رییس هیات مدیره فدراسیون فن‌آوری اطلاعات و ارتباطات ایران نیز در این جلسه به تشریح طرح «پویش ملی محتوای دیجیتال» پرداخت. او همچنین بر نقش فناوری اطلاعات در توسعه صادرات تاکید کرد. طلایی اعلام کرد: برای این امر نیاز است که برنامه‌های اجرایی داشته باشیم. حتی می توان اعزام هیات های تجاری به صورت مجازی را نیز محقق کرد. طلایی با اشاره به گردش مالی ۲۸۳ میلیارد دلاری محتوای دیجیتال در تجارت بین‌المللی و توانمندی‌های ارزشمند داخلی برای توسعه محتوای دیجیتال و بازاریابی محتوایی، توسعه این بخش را گامی کلیدی در جهت افزایش توانمندی‌های تجاری کشور در حوزه ICT توصیف کرد. او با اشاره به جمعیت ۱۱۰ میلیونی فارسی‌زبانان جهان و جمعیت ۴۰۰ میلیون نفری کشورهای منطقه، گسترش توانمندی‌های صادارات و تجارت بخش فن‌آوری اطلاعات و ارتباطات کشور را منوط به تقویت تولید محتوا و بازاریابی محتوایی دانست.

پراکندگی متولیان مشکل بزرگ صنعت ICT است

رئیس سازمان توسعه تجارت همچنین با اشاره به پراکندگی متولیان و نهادهای دست‌اندرکار در صنعت فن‌آوری اطلاعات کشور گفت: این سازمان آماده است برای تسهیل تجارت در بخش نرم‌افزار و خدمات فن‌آوری اطلاعات، امکانات لازم را در اختیار فعالان صنعت قرار دهد. زادبوم تأکید کرد: «ما به لزوم توسعه و پیشرفت فن‌آوری اطلاعات و ارتباطات برای رها شدن کشور از وضعیت اقتصادی کنونی آگاه هستیم، اما متأسفانه شاهدیم که پراکندگی‌های زیادی در میان متولیان و دست‌اندرکاران این صنعت وجود دارد». او با برشمردن نهادهای دست‌اندرکار در حوزه فن‌آوری اطلاعا، آمادگی سازمان توسعه تجارت را برای هماهنگی میان این نهادها در عرصه تجارت خارجی اعلام کرد و گفت: «از یک سو شاهد حضور نهادهای دولتی از جمله معاونت علمی و فن‌آوری ریاست جمهور و وزارت اقتصاد و وزارت ارتباطات هستیم، از سوی دیگر هم در بخش خصوصی اتاق بازرگانی و دیگر نهادها، همگی به شکل‌های مختلف در این صنعت حضور دارند. من معتقدم که در میان متولیان نوعی رقابت و موازی‌کاری وجود دارد و سازمان توسعه تجارت می‌تواند نقشی هماهنگ‌کننده برای تجار این صنعت را ایجاد کند.»

خبر

در یک طرح پژوهشی؛

تغییرات شناختی و متابولیکی مغز در بیماران مبتلا به صرع بررسی شد

با هدف تشخیص زودهنگام بیماری حملات تشنجی سایکوژنیک و کمک به درمان های توانبخشی بیماران، طرح پژوهشی تغییرات شناختی و متابولیکی مغز در بیماران مبتلا به حملات تشنجی سایکوژنیک و صرع اجرایی شد.

لیلا سی منی مجری این طرح تحقیقاتی می گوید: صرع از شایع ترین بیماری های عصبی است که حدود نیم تا یک درصد از جمعیت جهان به آن مبتلا هستند و حمله تشنجی سایکوژنیک بیست و پنج تا سی درصد افراد مراجعه کننده به مراکز تشنج را تشکیل می دهند.

وی با بیان اینکه مانیتورینگ نوار مغزی ۷۲ ساعت بهترین روش تشخیص برای این دو بیماری از هم به شمار می رود، افزود: تاکنون محققان به بررسی اختلات شناختی (توجه، حافظه، یادگیری) در این دو گروه از بیماران به صورت مجزا پرداخته اند که بعضی مطالعات از وجود اختلاف و برخی دیگر بر فقدان آن دلالت دارد.

به گفته وی همچنین مطالعات تصویربرداری با تکنیک های مختلف صورت گرفته است که تغییرات ساختاری و عملکردی در نواحی مختلف مغز بویژه در ناحیه پیشانی را نشان داده است.

مجری این طرح پژوهشی گفت: معمولا در این بیماران تشخیص دقیق بطور میانگین ۷تا ۸ سال بعد از شروع بیماری صورت می گیرد و در این مدت بیمار داروهای ضد صرع مصرف می کند.

وی اضافه کرد: تاکنون، تغییرات متابولیکی (شیمیایی) مغز در بیماران با حملات تشنجی سایکوژنیک و ارتباط آن با اختلال شناختی در ناحیه پیشانی بررسی نشده است و هدف از اجرای این پژوهش بررسی این تغییرات و مقایسه آن با افراد مصروع و سالم می باشد تا راهکارهای لازم برای تشخیص زودهنگام این بیماران از صرع واقعی و درمان های توانبخشی شناختی این بیماران ارایه شود.

صرع با فعالیت غیرطبیعی مغز ایجاد می‌شود و تشنج ها ممکن است هر فرآیندی که مغز در آن دخیل است را تحت تاثیر قرار دهد. علائم و نشانه‌های تشنج می‌تواند شامل گیجی موقت، حملات خیره شدن، حرکات ناگهانی غیرقابل کنترل در بخش های از اعضای بدن ، از دست دادن هوشیاری یا توجه، علائم روانی مانند ترس و اضطراب باشد.

سی منی یادآور شد: در اجرای این طرح پژوهشی ۴۰ بیمار با حملات صرع واقعی، ۴۰ بیمار با حملات تشنجی سایکوژنیک و ۴۰ فرد سالم مورد مطالعه قرار گرفتند که اختلال توجه و تمرکز، ریسک پذیری و حافظه کوتاه مدت در تمامی افراد سنجیده شد. سپس تمام افراد مطالعه تحت ام آر آی با استفاده از طیف نگاری تشدید مغناطیسی قرار گرفتند و نواحی پیشانی مغز آنان بررسی شد.

وی گفت: نتایج بدست آمده نشان داد که گروه بیماران در ارزیابی های شناختی نمره کمتری را نسبت به گروه سالم به دست آوردند، همچنین اختلال در توجه و تمرکز و حافظه کوتاه مدت در گروه بیماران تشنجی سایکوژنیک بیشتر از بیماران مبتلا به صرع است.

در نتیجه بایکوت تبلیغاتی؛

فیس بوک ۷۶ میلیون دلار ضرر کرد

طبق تحلیل‌های کارشناسان بایکوت تبلیغاتی فیس بوک، ۷۶ میلیون دلار به آن خسارت می زند.

بایکوت تبلیغات فیس بوک از سوی شرکت‌ها احتمالاً ۷۶ میلیون دلار به این شبکه اجتماعی خسارت وارد کند.

این در حالی است که بسیاری از شرکت‌های بزرگ نیز تصمیم به بایکوت فیس بوک گرفته‌اند تا اعتراض خود نسبت به قوانین ضعیف آن علیه نفرت پراکنی را نشان دهند.

کوکاکولا، هوندا، شکلات هرشی و آنلیور همگی اعلام کرده‌اند تبلیغات خود در فیس بوک را متوقف می‌کنند یا از بودجه تبلیغاتی مربوط به آمریکا در فیس بوک و اینستاگرام کاهش دهند.

طبق تحلیل‌های شرکت «پثماتیکز» (Pathmatics) با توجه به گستره وسیع بایکوت شرکت‌ها، فیس بوک در سال جاری با میلیون‌ها دلار خسارت روبرو می‌شود. همچنین اگر فیس بوک تبلیغات شرکت «پروکتر و گمبل» را نیز به دلیل بایکوت از دست بدهد، خسارت آن به ۲۵۵ میلیون دلار نیز می‌رسد. این شرکت بزرگترین مشتری تبلیغاتی فیس بوک است.

در همین راستا کارشناسان تخمین می‌زنند حدود ۵۶ میلیارد دلار از ارزش این شبکه اجتماعی کاسته شود. این روند سبب شده تا فیس بوک اعلام کند گروه وسیع‌تری از محتوای نفرت پراکنانه را در تبلیغات خود ممنوع می‌کند.

در همین راستا مارک زاکربرگ مدیر ارشد اجرایی این شرکت اعلام کرده فیس بوک برچسب‌هایی به پست‌های خبرسازی می‌افزاید که قوانین پلتفرم را افزایش می‌دهد.

دریچه

۵ مصداق قلدری شرکتهای فناوری علیه ایران

در سالهای اخیر اتفاقات بسیاری در فضای مجازی علیه کشور ما و به بهانه سیاست های خصمانه آمریکا صورت گرفته اما به دلیل نبود حاکمیت سایبری رویکردمان در مقابل آنها انفعال و سکوت بوده است.

اگرچه باور آن سخت است که بپذیریم نهادها و شرکتهای بین المللی تحت تأثیر تصمیم سیاسی کشوری مانند آمریکا، خدماتی را در فضای مجازی روی اشخاص حقیقی و حقوقی کشور ما می بندند، اما شواهد نشان می دهد که این اتفاق هر از چند گاهی رخ می دهد و به دلیل نبود قوانین و مقررات و سازوکار مشخص برای فعالیت این شرکت ها در فضای مجازی ایران، هیچگونه واکنشی به اینگونه تصمیمات نمی توان داشت.

به بیان دیگر به دلیل آن‌که در کشور با خلاء سیاستگذاری در فضای مجازی روبرو هستیم و جایگاه حاکمیت سایبری ما مشخص نیست، منفعلانه در مقابل این تصمیمات یکجانبه کوتاه می آییم.

این درحالی است که در سال ۹۴ شورای عالی فضای مجازی، قوانین و مقرراتی را تحت عنوان ساماندهی شبکه های اجتماعی در کشور مصوب کرده تا فعالیت شبکه های اجتماعی خارجی مطابق ضوابط خاصی در ایران دنبال شود اما این مصوبه در کشور اجرایی نشده است. البته این مصوبه، نمی تواند دربرگیرنده رویارویی با تمامی ابعاد محدودیت های کاربران ایرانی در فضای مجازی که از سوی آمریکا اعمال می شود، باشد.

البته در پی هر یک از این سیاست های خصمانه، مسئولان بر لزوم انتقام خواهی و خروج از رویکرد منفعلانه، تاکیدات بسیاری نشان داده اند، اما شواهد نشان می دهد تا اینجای کار هیچکدام از پرونده ها به نتیجه نرسیده و به دلیل خلا مدیریت و حاکمیت سایبری در کشور، نمی توان نقشه جبرانی برای این بی عدالتی ها بر کاربران ایرانی فضای مجازی، متصور بود.

در این گزارش به چند نمونه از دشمنی آشکار شرکت های فناوری علیه کاربران ایرانی اشاره می کنیم که در مقابله با آنها، ما گویا چاره ای جز سکوت نداشتیم!

گوگل و تلاش هدفمند برای محدودیت کاربران ایرانی

آنطور که از شواهد امر برمی آید شرکت های آمریکایی تلاش هدفمندی برای عدم استفاده مناسب کاربران از اینترنت در کشور ما دارند.

نتیجه بررسی های کارشناسی مرکز ملی فضای مجازی کشور درباره ارائه خدمات و محصولات دیجیتال شرکت های آمریکایی چون گوگل و آمازون که حدود ۲ سال پیش منتشر شده، حاکی از آن است که شرکت های بزرگ آمریکایی اغلب به دنبال این هستند که کاربرانی ایرانی را از دسترسی به ابزارهایی که می توانند باعث رشد کسب و کار و اشتغال شوند، دور کنند.

این گزارش نشان می دهد که بیش از ۹۰ درصد سرویس های کاربردی و کسب و کاری آمازون در دسترس کاربران ایرانی قرار ندارد.

از سوی دیگر گفته می شود که گوگل بیش از ۲۳۰ خدمت در قالب سرویس، ابزار، نرم‌افزار، بستر و زیرساخت در زمینه‌های مختلف دارد اما روند این محدودیت ها نشان می دهد که بیش از ۴۴ درصد از کلیه خدمات گوگل برای کشور ایران مسدود است و در این بین ۱۰۰ درصد از خدماتی که مورد نیاز توسعه دهندگان و کسب و کارها است، برای ایران غیر قابل دسترسی است.

در همین حال در حوزه سیستم عامل ۶۳ درصد، در تبلیغات کسب و کار ۶۳ درصد و در آمار تحلیلی ۳۸ درصد از خدمات گوگل، در دسترس مردم ایران قرار ندارد.

سیاست یکجانبه شرکت های آمریکایی علیه کاربران ایرانی در حدی است که سال گذشته گوگل بدون کسب اجازه از کاربران ایرانی، اپلیکیشن های مربوط به نسخه های غیررسمی تلگرام را به بهانه عدم امنیت از گوشی هوشمند میلیون‌ها ایرانی اندروید حذف کرد.

به دنبال این اقدامات خصمانه، اردیبهشت ماه امسال نیز اپلیکیشن «ماسک» که از سوی وزارت بهداشت برای اطلاع رسانی مناطق آلوده به کرونا طراحی و تولید شده بود به علت تحریم های ضدبشری علیه ایران، از گوگل پلی حذف شد.

در ادامه تحریم های گوگل، حتی گفته شده بود که این سرویس دهنده قصد دارد سرویس بازار اپلیکیشن های اندروید (گوگل پلی) و نیز سرویس نقشه «گوگل مپس» را از گوشی های اندرویدی فعال داخل ایران، حذف کند.

با این حال اما به دلیل نبود مدیریت فضای مجازی و سرویس های مشابه و جایگزین در کشور، سایت گوگل در رده نخست پربازدیدترین سایت ها از سوی کاربران ایرانی، قرار دارد و بررسی ها نشان می دهد که ایرانیها پس از آمریکا بیشترین استفاده کننده از گوگل در جهان هستند!

سامسونگ به دنبال اعمال محدودیت برای کاربران ایرانی

بهمن ماه سال گذشته شرکت سامسونگ با ارسال ایمیلی به کاربران ایرانی «گلکسی استور» اعلام کرد که به زودی ارائه خدمات فروش برنامک ها (اپلیکیشن‌ها) و اشتراکات نرم افزاری مبتنی بر سیستم عامل اندروید را محدود کرده و کاربران ایرانی تنها قادر به استفاده از نرم افزارهای رایگان این پلتفرم خواهند بود.

تغییر روند سیاست‌های شرکت سامسونگ برای کاربران ایرانی از سال ۹۷ و با تصمیم برای خروج بازار اپلیکیشن‌های ایرانی از گارانتی گوشی‌های این برند، آغاز شد. به نحوی که این شرکت ضمانتنامه های گوشی‌های خود را در ایران و عرصه بین المللی طوری طراحی کرده بود که اگر کاربر، یک نرم افزار ایرانی روی گوشی نصب می‌کرد و یا از بازار اپلیکیشن‌های ایرانی استفاده می‌کرد، این گوشی از گارانتی خارج می‌شد. در آن زمان طی نامه نگاری میان سازمان فناوری اطلاعات ایران با این شرکت و فرصت چند روزه که به این شرکت داده شد، ضمانتنامه مدنظر اصلاح شد و کاربران توانستند روی گوشی‌هایشان علاوه بر «گلکسی استور» و «گوگل پلی»، امکان نصب مارکت ایرانی هم داشته باشند.

روزنامه صبح ایران
کلید
سه‌شنبه ۱۰ تیر ۱۳۹۹ /شماره ۱۳۴۹ / سال هفتم

دریچه

عرصه و حریم ۳ بنای تاریخی زنجان تهیه و تدوین شد

مدیرکل میراث فرهنگی، گردشگری و صنایع دستی استان زنجان گفت: «پرونده عرصه و حریم سه بنای تاریخی زنجان پس از تهیه و تدوین به منظور ثبت به دفتر ثبت آثار و حفظ و احیاء میراث معنوی و طبیعی ارسال شد.»

امیرارجمند اظهار کرد: «پرونده‌های تعیین عرصه و حریم بناهای تاریخی سرای دخان، مسجد یری پایین و مسجد اسحاق میرزا تهیه شده است.»

ارجمند گفت: «در راستای تعیین عرصه و پیشنهاد حریم این ۳ اثر، مطالعاتی در راستای معرفی هرچه بهتر و دقیق‌تر، آسیب‌شناسی، معرفی آثار باستانی پیرامون، برنامه‌ریزی به منظور اقدامات بعدی به انجام رسید.»

او افزود: «تدوین ضوابط و دستورالعمل‌های لازم برای ساماندهی، حفظ، احیاء، مرمت و همچنین تعیین حریم بناها، بافت‌ها و محوطه‌های تاریخی شهرها و روستاها انجام و بر رعایت این ضوابط نظارت می‌شود.»

مدیرکل میراث‌فرهنگی، گردشگری و صنایع‌دستی استان زنجان بر برنامه‌ریزی با هدف شناخت، معرفی و حفظ ارزش‌های هنری‌تاریخی و فرهنگی در محوطه‌های تاریخی تأکید کرد و گفت: «تعیین حریم‌ها و محدوده بناها، بافت‌ها و محوطه‌های تاریخی با این هدف انجام می‌شود.»

او عنوان کرد: « این مهم در سال جاری با هدف حفظ و جلوگیری از تعدی‌های آگاهانه و سهوی در دستور کار قرار گرفته و تا پایان سال به تصویب وزارت می‌رسد. تعیین حریم حفاظتی آثار تاریخی برای حفظ آثار از جمله اقدام‌های مهم دفتر ثبت آثار و حفظ و احیای میراث معنوی و طبیعی کشور است.»

سوت قطار گردشگری در همدان شنیده می‌شود

معاون گردشگری همدان گفت: «نخستین قطار گردشگری تهران ـ همدان در سال ۹۹ دوازدهم تیرماه وارد همدان می‌شود.»

علی خاکسار گفت: «نظر به مصوبات ستاد ملی مقابله با بیماری کرونا و آغاز تردد و سفرهای بین‌استانی و با عنایت به هماهنگی به‌عمل‌آمده با مسئولان مربوطه در راه‌آهن جمهوری اسلامی و شرکت خدمات مسافرتی حامی گشت، مجری قطارهای گردشگری لرستان و سوادکوه، نخستین قطار گردشگری همدان در سال ۹۹ از تهران به همدان اجرا و نخستین قطار گردشگری تهران- همدان در روز پنجشنبه ۱۲ تیر وارد همدان خواهد شد.»

معاون گردشگری اداره‌کل میراث‌فرهنگی، گردشگری و صنایع‌دستی همدان گفت: « با توجه به الزام رعایت پروتکل‌های بهداشتی، این قطار با یک‌سوم ظرفیت خود (۱۲۰ نفر) گردشگران را از تهران به مقصد همدان می‌رساند و گردشگران در اولین تور به‌صورت یک‌روزه و بدون اقامت شبانه بعد از بازدید از غار علی‌صدر، شهر جهانی سفال و شهر همدان عصر آن روز به تهران برمی‌گردند.»

او ادامه داد: «نظر به ظرفیت‌های متنوع و پرتعداد گردشگری استان همدان و به‌منظور استفاده از راه‌آهن تهران- همدان به‌عنوان زیرساختی ایمن و بصرفه، برنامه سفر قطار گردشگری در هفته و ماه‌های آتی نیز ادامه یافته و تمهیداتی در خصوص اقامت شبانه گردشگران به همراه بازدید از تعداد بیشتری از جاذبه‌های تاریخی، فرهنگی و گردشگری همدان نیز در حال انجام است.»

راه‌اندازی تورهای تلفیقی عمان و سیستان و بلوچستان برای اروپایی‌ها

معاون گردشگری سیستان و بلوچستان گفت: «به‌زودی تورهای تلفیقی از بازارهای هدف گردشگری اروپایی با محوریت کشور عمان و استان سیستان و بلوچستان عملیاتی می‌شود.»

مجتبی میرحسینی اظهار کرد: «با توجه به مذاکرات انجام شده، در سفر احمد شیخی مشاور گردشگری استان سیستان و بلوچستان به کشور عمان، توافقات جدیدی حاصل شد.»

او گفت: «با توجه به مذاکرات انجام‌شده با تور اپراتورهای عمانی که با بازارهای هدف گردشگری اروپایی فعالیت می کنند، توافق های لازم حاصل شده است که می‌تواند زمینه افزایش ورود گردشگران بین المللی را به استان فراهم کند.»

معاون گردشگری استان افزود: «از آنجا که اکثر تورهای گردشگران خارجی ورودی به کشور از شهرهای تهران، اصفهان، شیراز و چند مقصد سنتی مشخص صورت می‌گیرد و به دلیل بعد مسافت تورهای اندکی به سیستان و بلوچستان از این مسیرها صورت میگیرد از این رو مسیر عمان یک محور استراتژیک و تاثیرگذار برای توسعه گردشگری استان محسوب می شود.»

او گفت: «با رایزنی های صورت گرفته با بخش خصوصی عمان، در آینده نزدیک شاهد رونق گردشگران خارجی ورودی به استان به صورت مستقیم از طریق فعال کردن این مسیر خواهیم بود.»



بازدید بیش از ۳۰هزار نفر از روستای شیت

مدیرکل میراث‌فرهنگی، گردشگری و صنایع‌دستی استان زنجان از بازدید بیش از ۳۰هزار نفر، در خرداد ماه از روستای شیت خبر داد.

امیر ارجمند گفت: «یکی از مناطق هدف گردشگری شهرستان طارم، روستای توریستی «شیت» است که در فصل برداشت گیلاس حدود ۳۰ هزار نفر طی سال جاری از این روستا بازدید کرده‌اند. در ورودی روستا برای پیشگیری از بیماری کرونا، دستکش و ماسک به اندازه کافی بین گردشگران توزیع شد.» ارجمند با تاکید براینکه قبل از ورود مسافران به روستای شیت تب سنجی صورت می گیرد، تصریح کرد: «مسافران را مجاب می کنیم که با ماسک در روستا حضور داشته باشند و اگر افرادی به کرونا مشکوک باشند اجازه ورود به داخل روستای شیت را ندارند». او یادآور شد: «روزهای شلوغ و پرتردد شهرستان طارم به سوی مناطق ییلاقی و روستاهای هدف گردشگری از خرداد ماه آغاز شده و تا پایان پاییز ادامه دارد و به منظور استفاده بهتر از ظرفیت‌های گردشگری باید برنامه‌ها نظام‌مند شود.»

سردار رحمت‌اللهی خبر داد

رصد ۲۴ ساعتی فضای مجازی توسط یگان حفاظت میراث‌فرهنگی

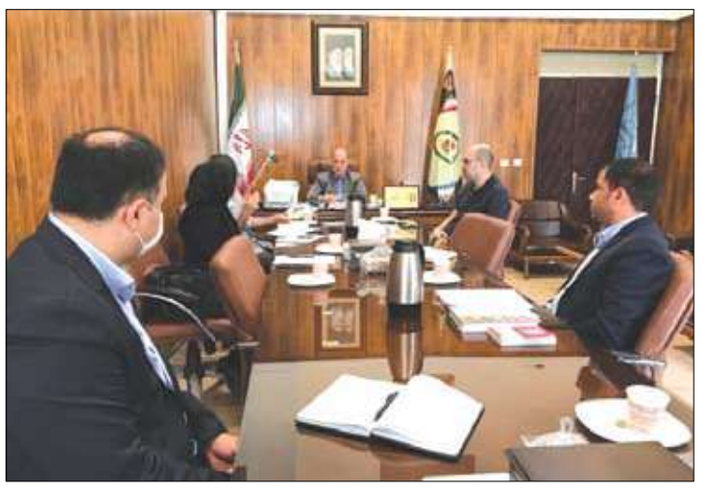

فرمانده یگان حفاظت میراث‌فرهنگی کشور گفت: «با اعتمادی که دادستانی کل کشور به ما دارد و بر اساس عملکردی که ارائه کردیم، خوشبختانه دسترسی یگان حفاظت میراث‌فرهنگی به سامانه برخط دادستانی کل فراهم شده است به‌طوری‌که بلافاصله پس از تشخیص وقوع عمل مجرمانه در فضای مجازی و انطباق آن با قوانین، مداخله می‌کنیم و به‌سرعت برخورد قانونی انجام می‌دهیم.»

سردار امیر رحمت‌اللهی در جلسه‌ای با مدیرعامل سایت دیوار در خصوص درج آگهی خریدوفروش اموال فرهنگی‌تاریخی در این سایت عنوان کرد: «در سخنرانی مقام معظم رهبری، رئیس‌جمهوری و مسئولان همواره به دو موضوع مهم اقتصاد و فرهنگ به‌عنوان دو بال برای رشد و تعالی کشور اشاره‌شده است.»

او افزود: «تعبیر ما از فرهنگ درباره داشته‌های فرهنگی کشور است، آثاری که ارزشمندترین سرمایه فرهنگی ما تلقی می‌شوند و پیشینه تاریخی کشورمان را نشان می‌دهد. ما باید از آن‌ها به‌خوبی مراقبت و حفاظت کنیم.»

فرمانده یگان حفاظت میراث‌فرهنگی کشور تصریح کرد: «عده‌ای سعی می‌کنند با از بین بردن فرهنگ، اهمیت آن را کمتر کنند و موضوعاتی را که بسیار حائز اهمیت است، عادی جلوه دهند. اگر هرگونه خدشه‌ای به فرهنگ وارد شود به یک بخش یا کل کشور صدمه وارد می‌شود به‌همین دلیل با حساسیت این موضوع را دنبال می‌کنیم.»

او خطاب به مسئول سایت دیوار گفت: «کاری که شما انجام می‌دهید به‌نوعی خدمات اجتماعی محسوب می‌شود، هر نوع خدمات و فعالیت‌های اجتماعی که ارائه و انجام می‌شود، حتماً یک اصل لازم‌الاجرا دارد و این‌که برخلاف سیاست کیفری کشور نباشد، این سیاست خاص کشورمان است، البته ممکن است در یک کشور یک موضوعی جرم شناخته نشود.» سردار رحمت‌اللهی افزود: «ما موظف هستیم از میراث‌فرهنگی کشور به‌عنوان یک وظیفه ملی امانت‌داری کنیم، این میراث از نسل‌های گذشته رسیده و باید به نسل‌های آینده نیز منتقل شود، همه مردم باید در این زمینه همکاری و کمک کنند.»

جرائم علیه میراث‌فرهنگی در ردیف جرائم علیه امنیت قرار دارد او تصریح کرد: «موضوع میراث‌فرهنگی به‌اندازه‌ای اهمیت دارد که در قانون مجازات اسلامی، قانون‌گذار در تقسیم‌بندی‌ها، جرائم علیه میراث‌فرهنگی را در ردیف جرائم علیه امنیت قرار داده و استثنائاً در مواردی گفته است که شروع به جرم نیز به‌عنوان جرم شناخته می‌شود.»

فرمانده یگان حفاظت میراث‌فرهنگی کشور درباره جرائم در فضای مجازی گفت: «آمار جرائم در فضای مجازی از رشد فزاینده‌ای برخوردار است و دلایل متعددی دارد، مهم‌ترین دلیل آن این بوده که تعقیب کردن آن سخت است.

او افزود: «در برخی موارد ما با مجرم به‌شکل مستقیم برخورد می‌کنیم، ادوات حفاری و شیء تاریخی غیرمجاز آن‌ها را ضبط می‌کنیم. قانون در این موارد صراحت دارد اما فضای مجازی از ظرافت‌های خاصی برخوردار است.»

سردار رحمت‌اللهی عنوان کرد: «اعتقاد داریم در بحث جرائم علیه میراث‌فرهنگی، رویکردمان باید پیشگیرانه باشد، هر چقدر در برخورد با جرائم علیه میراث‌فرهنگی، هزینه‌های ارتکاب جرم را بالا ببریم، آسیب کمتری به آثار تاریخی وارد می‌شود.»

او گفت: «در فضای مجازی سیاست‌گذاری ما مبتنی بر این نظریه است که باید اقداماتی بازدارنده و پیشگیرانه انجام دهیم. بخش حقوقی و فنی ما هرروز سایت‌ها و فضای مجازی را رصد و پایش می‌کند.»

فرمانده یگان حفاظت میراث‌فرهنگی کشور بیان کرد: «اگر اجازه خریدوفروش دستگاه فلزیاب، طلایاب و... را با عناوین مختلف بدهیم و موجب شویم تا خریدوفروش اشیای تاریخی به‌راحتی انجام شود، درواقع یک عملیات مجرمانه را ترغیب کردیم. باید موضع بگیریم و مداخله و برخورد قانونی کنیم به این دلیل به دنبال ظرفیت‌سازی رفتیم تا در فضای مجازی با مجرمان برخورد کنیم.»

او از فیلتر شدن ۱۸۰ سایت و کشف و ضبط ۴۰ هزار قلم شیء تاریخی در سال گذشته خبر داد و گفت: «در سه‌ماهه اول سال جاری با ۸۶ سایت برخورد کردیم که فیلتر شدند.»

فیلتر سریع سایت‌های خریدوفروش اموال تاریخی با سامانه برخط فضای مجازی دادستانی کل کشور

سردار رحمت‌اللهی افزود: «با لینک شدن به سامانه برخط فضای مجازی دادستانی کل کشور دیگر نیازی نیست به پلیس فتا برای فیلترینگ و برخورد با سایت‌های غیرمجاز مراجعه کنیم، این ابزار به‌شکل مستقیم در اختیار ما قرارگرفته است و ما به‌عنوان یک کاربر فعال دادستانی در امور فضای مجازی می‌توانیم، کار رصد فضای مجازی را بیش از پیش دنبال کنیم. درگذشته درخواست فیلترینگ را به‌شکل کتبی ارسال می‌کردیم که انجام این کار زمان‌بر بود و با مشکلات بروکراسی روبرو بودیم، اما با توجه به شرایط و امکانات فعلی طی ۲۴ ساعت یا درنهایت ۴۸ ساعت یک سایت را فیلتر می‌کنیم.»

او تصریح کرد: «قانون‌گذار معمولاً در فضای مجازی، قانون مبارزه با جرائم رایانه‌ای را مورد ملاک برخورد و تشخیص قرار می‌دهد و دادستانی نیز بر این اساس برخورد می‌کند. درگذشته یکی از مشکلاتی که داشتیم این بود که جرائم علیه میراث‌فرهنگی را بر اساس بند چهار ماده ۲۱ قانون جرائم رایانه‌ای تحت عنوان تشویق، تحریک و تسهیل ارتکاب جرائمی که دارای جنبه عمومی هستند از قبیل اخلال در نظم، تخریب اموال عمومی، ارتشا، اختلاس، کلاه‌برداری، قاچاق مواد مخدر، قاچاق مشروبات الکلی و... در نظر می‌گرفتند که این نظر ما را تأمین نمی‌کرد.»

فرمانده یگان حفاظت میراث‌فرهنگی افزود: «با تعاملات و جلساتی که داشتیم و بر اساس پیگیری‌های بخش حقوقی یگان حفاظت میراث‌فرهنگی درنهایت کارگروه تعیین مصادیق محتوای مجرمانه قبول کرد تا بر اساس قانونی که در سال ۱۳۷۹ به تصویب رسیده است هرگونه خرید، فروش، تبلیغ و نگهداری فلزیاب باید با اخذ مجوز از سازمان میراث‌فرهنگی، گردشگری و صنایع‌دستی وقت باشد، اگر کسی مجوز نگرفت عمل غیرقانونی مرتکب شده و دستگاه ضبط می‌شود.»

او گفت: «ضمانت اجرایی این قانون درگذشته فقط ضبط دستگاه فلزیاب بود، به این منظور این اقدام نمی‌توانست بازدارنده باشد، متأسفانه آمارهای ما حکایت از آن داشت که میزان خریدوفروش دستگاه فلزیاب در فضای مجازی افزایش پیداکرده است درنتیجه به قانون مبارزه با قاچاق کالا و ارز استناد کردیم که تعریفی از کالای مجاز مشروط داشت البته این مشروط بودن منوط به اخذ مجوز از وزارت میراث‌فرهنگی، گردشگری و صنایع‌دستی است.» سردار رحمت‌اللهی اظهار کرد: «امروز پرونده‌هایی که با این عنوان به دادگاه می‌فرستیم، ضمانت اجرایی آن این است که علاوه بر ضبط دستگاه فلزیاب، یک تا سه برابر ارزش کالای مکشوفه جزای نقدی برای مرتکب در نظر گرفته می‌شود، درنتیجه هزینه‌های ارتکاب جرم افزایش پیداکرده و می‌تواند یک اقدام بازدارنده مناسب تلقی شود.»

خبر

جعفر تبریزی از سرآمدان هنر مکتب تبریز

مهدی بزاز دستفروش
رئیس امور موزه‌های آذربایجان شرقی

جعفر بن علی تبریزی ملقب به جعفر بایسنغری از نخستین استادان خط نستعلیق در قرن نهم به شمار می‌آید. از شرح احوال او این اندازه معلوم است که او از مردم تبریز بوده و اینکه بعضی او را هروی دانسته‌اند، به‌واسطه اقامت طولانی‌اش در شهر هرات.

جعفر بایسنغری مورد توجه و حمایت و تشویق شاهزاده هنرمندپرور، بایسنغر میرزا، فرزند شاهرخ تیموری بوده، به‌همین دلیل به بایسنغری منتسب و مفتخر شده است، او پیش از پیوستن به دربار بایسنغر میرزا، هنگامی که در تبریز اقامت داشت، مقارن با امیری جلال‌الدین میرانشاه بن امیر تیمور، با دربار میرانشاه ارتباط داشته است.

حافظ حسین کربلایی در روضات الجنان و جنات الجنان از او با نام مولانا فریدالدین جعفرتبریزی یادکرده است. تاریخ ولادت و وفات جعفر تبریزی دقیقاً مشخص نیست، ولی از آثار و خطوط موجود از او، چنین برمی آید که جعفر بایسنغری درخلال سال‌های ۸۱۶ تا ۸۵۶ ه.ق در قید حیات و در این چهل سال، کاتب و خوشنویس مقرر بوده است. او را پس از میرعلی تبریزی، دومین استاد خط نستعلیق دانسته‌اند که از استاد خود میرعبدالله (فرزند میرعلی تبریزی) پیش‌تر رفته و به‌خط میرعلی نزدیک شده و حتی از او نیز گذشته است.

حافظ حسین کربلائی از مولانا شمس‌الدین محمد مشرقی به‌عنوان یکی از اساتید جعفر تبریزی یاد کرده و اظهر تبریزی، شهاب‌الدین عبدالله طباخ را از شاگردان جعفر ذکر کرده است. در حقیقت جعفر تبریزی را می‌توان پیونددهنده مکاتب هنری تبریز، «دوره اول ایلخانی» با مکتب هرات دانست که به‌عنوان میراث‌دار مکتب تبریز در انتقال دستاوردهای هنری این مکتب به هرات نقش مؤثری ایفا کرده و باعث رونق و شکوفایی مکتب هنری هرات شده است.

کتابت شاهنامه بایسنغر

در طول تاریخ نسخه‌های بی‌شماری از روی شاهنامه فردوسی کتابت شده است. سه نسخه از نسخ خطی قدیمی شاهنامه به نام‌های «شاهنامه دموت، شاهنامه تهماسبی و شاهنامه بایسنغری» ارزش جهانی دارند، که از بین این نسخ تنها شاهنامه بایسنغری به‌صورت کامل بر جای مانده است

کتابت شاهنامه بایسنغری در سال ۸۳۳ ه.ق به‌سفارش شاهزاده بایسنغرمیرزا و توسط جعفر تبریزی، خطاط چیره‌دست، به‌رشته تحریر درآمد. بایسنغر نواده تیمور و فرزند شاهرخ، مکتب خطاطی ونقاشی مینیاتور هرات را بنا کرد. او بیش از چهل نقاش، تذهیب‌کار و خطاط را گرد هم آورد تا زیر نظر استاد جعفر تبریزی به کتابت شاهنامه مشغول شوند. پس از اتمام این نسخه خطی، شاهزاده بایسنغر میرزا دستور داد، شرحی از زندگی فردوسی و چگونگی سرودن این اثر حماسی به متن اصلی افزوده شود.

این شاهنامه با قطع رحلی ۲۶ سانتیمتر در ۳۸ سانتیمتر، شامل ۷۰۰ صفحه که هر صفحه ۳۱ سطر و هر سطر شامل سه بیت به قلم نستعلیق است، بر روی کاغذ خانبالغ نخودی کتابت شده است. این اثر با یک شمسه مذهب عالی، حاوی کتیبه‌ای به قلم رقاع بر زمینه زرین، شامل نام و القاب بایسنغر میرزا آغاز می‌شود. صفحه‌های دوم و سوم شامل تصویر شکارگاه است و بر دو صفحه مذهب به نقش دو ترنج، نام و القاب آن شاهزاده دیده می‌شود.

این شاهنامه توسط امیر نظام گروسی از رجل نامدار ایرانی در دوره قاجار به کتابخانه کاخ گلستان اهدا شده است.

این شاهنامه به شماره ۷۱۶ در این کتابخانه به ثبت رسیده و در سال ۱۳۵۰ شمسی به صورت چاپ لوحی در تهران منتشر شده است. این نسخه اکنون در کاخ موزه گلستان نگهداری می‌شود. این اثر در بین شاهنامه‌های مصور و آراسته موجود در کتابخانه‌ها و موزه‌های جهان یکی از نامورترین و شناخته‌ترین آن‌هاست. یکی از ویژگی این کتاب که آن را از نسخه‌های مشهور دیگر متمایز می‌کند؛ این است که شاهنامه بایسنغری بر خلاف دو نسخه دموت و تهماسبی، قربانی آزمندی به دست‌آورندگان آن‌ها نشده است تا شیرازه آن از هم گسسته و برگ‌های آن در گوشه و کنار جهان پراکنده شود. بنابراین اگر از چند افتادگی در متن آن بگذریم، این نسخه، نسخه ای کامل و دست نخورده در بین شاهنامه‌های مشهور و رده اول به‌شمار می‌آید. دیگر آنکه این نسخه از نظر نفیس بودن، زیبایی و آراستگی در نوع خود کم نظیر و نگارگری، تذهیب، تجلید و دیگر آرایه‌های کتاب با استادی تمام انجام شده است.

سنگ‌نوشته خرم‌آباد راوی تاریخ پرشکوه ایران و لرستان



سنگ‌نبشته یا سنگ‌نوشته یک کتیبه تاریخی مستطیل شکل متعلق به خرابه‌های شهر قدیمی شاپورخواست (خرم‌آباد کنونی) است که امروزه در خیابان شریعتی خرم‌آباد قرار دارد. روی این کتیبه نوشته‌هایی به خط کوفی حکاکی شده که مربوط به زمان حکومت یکی از امرای ملکشاه سلجوقی است. متن این کتیبه شامل دو فرمان، منع مردان از پوشیدن لباس ابریشمی و اجازه علف‌چرانی به دامداران است. این اثر در زمان‌های گذشته به «بردنوشته» معروف بوده است.

ابعاد سنگ‌نوشته

سنگ‌نوشته یا بردنوشته و یا زرسنگ کتیبه‌ای به شکل مکعب مستطیل با ارتفاع ۵/۳ متر در شرق خرم‌آباد بوده که مهمترین سند تاریخی این شهر نیز محسوب می‌شود. اهمیت این کتیبه آنجا هویدا می‌شود که در آن به شهر شاپورخواست اشاره شده است. این کتیبه که به شماره ۳۹۸ در تاریخ ۱۱ بهمن ماه ۱۳۳۴ در فهرست آثار ملی به ثبت رسیده در سطح جنوب شرقی خود ۵ سطر، سطح جنوب غرب ۶ سطر، شمال غربی ۴ سطر و شمال شرق ۴ سطر و در مجموع ۱۹ سطر به خط فارسی و کوفی نسخ نگاشته شده است.

کارکرد سنگ نوشته‌ها

کتیبه‌ها و سنگ‌نوشته‌ها یادگارهایی از تاریخ هر سرزمین و روایتگر خاموش سرگذشت یک دیار و سرزمین‌اند. در لرستان این راویان تاریخ، روایت‌کننده و سندهای تاریخی هستند که با حوادث و اتفاق دوران اسلامی عجین شده‌اند. کتیبه پل تاریخی کلهر در معمولان به عنوان قدیمی‌ترین بنای دوره اسلامی دارای کتیبه در لرستان و شاید هم ایران امروزی، کتیبه پل کشکان، کتیبه‌های مساجد جامع و امام بروجرد و ... هر کدام بخشی از تاریخ پرشکوه ایران و لرستان را بازگو می‌کنند.

دیگر کتیبه‌های لرستان

اما در خرم‌آباد کتیبه‌های مختلفی با مضامین سازندگی‌ها، اعلان رسمی و گورنگاره‌ها بدست آمده که از مهمترین این سنگ نوشته و کتیبه‌ها می‌توان به کتیبه آب انبار در شمال خرابه‌های شاپورخواست، کتیبه‌های سازندگی بدر بن حسنویه به سال ۴۰۴ ه.ق سنگ نوشته خرم‌آباد به سال ۵۱۳، سنگ قبر حسین‌خان والی به سال ۱۰۴۳، دو سنگ نوشته مربوط به مسجد جامع بازمانده از دوران صفویه، کتیبه مرمت بقعه زیدبن‌علی به سال ۱۱۱۷، سنگ نوشته سراب چنگایی به سال ۱۱۱۳، حوض موسی به سال ۱۳۰۰ ه.ق و کتیبه بازگشایی راه سراسری در دوره پهلوی اول اشاره کرد.

با رعایت مسائل بهداشتی و پس از کاهش آسیب کرونا؛

دیدن پدیده‌های رمزآلود سمنان



سفر به استان سمنان بعد از اینکه شیوع ویروس کرونا کمتر شد گزینه خوبی است برای دیدن جاذبه‌های رمزآلود آن. در این گزارش از سیر تا پیاز گردشگری این استان شرح داده شده است.

سفر به استان سمنان در واقع سفر به استانی است که همه نوع جاذبه را به جز دریا در خود دارد در استان به فاصله زمانی کمی می‌توان از جنگل سبز به کویر خشک سفر کرد. درست وقتی که در ارتفاعات جنگل ابر کنار اقیانوس ابرها و یا در شهر شهمیرزاد سردتان شده می‌توانید به پارک ملی کویر بروید که تا چشم کار می‌کند زمین صاف باشد و نمکزار.

در واقع هنگام سفر به این استان چه در اواخر تابستان که قرار است با دشت‌های آفتابگردان کالپوش در شهرستان میامی مواجه شوید و چه در زمستان که به کویر می‌روید، باید با خودتان هم بارانی و لباس گرم ببرید و هم کلاه آفتاب گیر و لباس خنک. مدت زمانی هم که می‌خواهید صرف آن کنید از یک روزه دیدن جنگل‌های آن می‌تواند باشد تا اقامت چند روزه برای همه تجربه‌های متفاوتی که می‌توان در این استان داشت. به سمنان در زمان قدیم کومش، کومس یا قومس هم می‌گفتند سرزمینی که محدوده گرمسار تا بیارجمند را در برمی‌گرفته است. این استان را به دلیل داشتن کویر با آب و هوای خشکش می‌شناسند اما باید به یاد داشت این استان جزو استان‌هایی است که جنگل ۴۰ میلیون ساله هم دارد.

شهرستان‌های این استان شامل سمنان، شاهرود، دامغان، گرمسار، مهدیشهر، سرخه، میامی و آرادان است. دامغان به عنوان یکی از شهرهای بزرگ این استان را، با باغ‌های پسته فراوانش می‌شناسند، آثار تاریخی داخل شهر از جمله مسجد تاریخانه، برج‌های سلجوقی و تپه حصار با قدمت شش هزار سال، کویر حاج علی قلی و چشمه علی می‌تواند انگیزه قوی برای سفر به این منطقه کهن باشد. در مسیر دامغان به شاهرود، روستایی به نام «ده ملأ» وجود دارد که قلعه تاریخی آن هنوز پابرجاست، روستایی که روزگاری تمام اهالی آن ملأ بوده‌اند.

شاهرود که قبلاً به آن «حنچره»، «شخره» و «شاخره» می‌گفتند بیشتر به خاطر جنگل ابر شناخته شده است، دسترسی به این جنگل از جاده‌ای ممکن است که از شهرهای «بسطام» و «خرقان» می‌گذرد و یکی از قطب‌های عرفان ایران شناخته می‌شود. از این مسیر می‌توان به روستای «کلاته خیج» دسترسی داشت، جایی که می‌توان سفر مردم شناسی را تجربه کرد.

آینده نامعلوم گردشگری ایتالیا بدون آمریکایی‌ها



صنعت گردشگری ایتالیا که بخش قابل توجهی از اقتصاد این کشور را شامل می‌شود، در حال حاضر با بحرانی ناشی از قرنطینه طولانی‌مدت مواجه است و انتشار خبر احتمال ممنوع شدن ورود شهروندان ایالات متحده نگرانی‌های بیشتری را متوجه این حوزه کرده است.

کشورهای اتحادیه اروپا قصد دارند مرزهای‌شان را از اول جولای باز کنند، اما با توجه به گزارش اخیر «نیویورک‌تایمز» احتمال ممنوعیت ورود مسافران ایالات‌متحده آمریکا و سایر کشورها به دلیل وضعیت بحرانی گسترش ویروس «کرونا» همچنان مطرح است.

طبق آمار دولتی ایتالیا در سال ۲۰۱۸، ۴.۱۵ میلیون نفر از ایالات متحده به ایتالیا سفر کردند و به این ترتیب ایالات متحده پس از آلمان به دومین کشور با بیشترین شمار بازدیدکننده از ایتالیا تبدیل شد. فرانسه و بریتانیا نیز با اختلاف نه چندان زیاد پس از آلمان و ایالات متحده در این فهرست قرار گرفتند. گردشگران آمریکایی همچنین ۲.۸ میلیارد یورو از ۴۲ میلیارد یورو سود حاصل از صنعت گردشگری ایتالیا در سال ۲۰۱۸ را به خود اختصاص دادند.

از آن‌جایی که صنعت گردشگری ۱۳ درصد از تولیدات ناخالص داخلی ایتالیا را در بر می‌گیرد به رغم باز شدن مرزهای ایتالیا به روی برخی از کشورها از تاریخ سوم ژوئن، صنعت گردشگری این کشور هم‌اکنون نیز در دوران سختی به سر می‌برد، تا جایی که راهنماهای تورهای گردشگری در شهر «رم» مقابل معبد «پانتئون» شعار «ایتالیا بدون گردشگری می‌میرد» سر دادند و علیه فقدان حمایت دولت از صنعت گردشگری اعتراض کردند.

حالا به نظر می‌رسد نبود گردشگران آمریکایی، گردشگری ایتالیا را با مشکلات بیشتری مواجه خواهد کرد.

با این حال بخش زیادی از بازدیدکنندگان مناطق بخصوصی از ایتالیا را گردشگران اروپایی به ویژه شهروندان آلمان تشکیل می‌دهند و ممنوعیت بازدیدکنندگان آمریکایی یا روسی تاثیر چندانی بر این مناطق نخواهد داشت.

برای مثال «دریاچه گاردا» برای مسافران آلمانی و اتریشی که از راه زمینی سفر می‌کنند بسیار محبوب است. نکته مثبتی که کاهش آمار سفر گردشگران برای ایتالیا به دنبال دارد، کاهش ازدحام در شهرهایی همچون رم و ونیز است که همواره با مشکل حضور بیش از حد گردشگر مواجه بوده‌اند.

روزنامه صبح ایران
کلید
سه‌شنبه ۱۰ تیر ۱۳۹۹ /شماره ۱۳۴۹ / سال هفتم

خبر

انتقال سهمیه‌های حج تمتع ایثارگران به سال آینده

مدیرکل ورزشی و اردویی بنیاد شهید و امور ایثارگران اعلام کرد: با توجه به شیوع ویروس کرونا و تعلیق اعزام کاروان‌ها به حج تمتع ثبت‌نام‌های سال جاری با حفظ اولویت به سال ۱۴۰۰ انتقال خواهد یافت.

سید مستجاد حسینی با اعلام این خبر توضیح داد: با توجه به اینکه وزارت حج کشور عربستان به دلیل شیوع ویروس کوید ۱۹، مناسک حج تمتع سال جاری را با تعداد بسیار محدود و برای افراد ساکن کشور عربستان برگزار خواهد کرد. تمام اعزام‌های بنیاد شهید و امور ایثارگران، اعم از ثبت‌نام‌های کاروان‌های عادی (خود اعزام‌ها) و کاروان ویژه حج تمتع جانبازان به حالت تعلیق درخواهد آمد. وی ادامه داد: در پی اعلام سازمان حج و زیارت مبنی بر تعلیق اعزام به مناسک عبادی سیاسی حج تمتع سال جاری، تمامی ۵ هزار سهمیه اختصاص یافته از سازمان حج و زیارت در سال جاری با حفظ اولویت به سال ۱۴۰۰ انتقال خواهد یافت. حسینی خاطرنشان کرد: مراتب عودت یا انتقال وجوه پرداختی متقاضیان برای مناسک حج تمتع سال آتی، پس از تصمیم‌گیری و ابلاغ سازمان حج و زیارت متعاقباً اعلام خواهد شد.

مدیر گروه باستان‌شناسی زیر آب پژوهشکده باستان‌شناسی:

تمامی کاوش‌های زیر آب متوقف شد

حسین توفیقیان می‌گوید هیچ برنامه‌ای برای انجام کاوش زیر آب نداریم چون شیوع ویروس کرونا فصل‌های کاوش در این حوزه را تعطیل کرده است.

ایران ازجمله کشورهایی است که از خطوط ساحلی طولانی برخوردار است و از شمال به دریای خزر و از جنوب به خلیج فارس و دریای عمان متصل است. افزون بر این دارای رودخانه‌ها و دریاچه‌های کوچک و بزرگ داخلی است که هریک در حاشیه خود دارای ده‌ها اثر تاریخی هستند. باتوجه به موقعیت ایران به عنوان پل ارتباطی دنیای شرق و غرب عالم از هزاره‌های قبل از میلاد، تجارت دریایی و دریانوردی بین ایرانیان و تمدن‌های شرق آسیا، شبه قاره هند و غرب آفریقا در جریان بوده است. بدین جهت خلیج فارس، دریاچه‌ها و رودخانه‌های ایران بستر مهمی برای مطالعات باستان‌شناسی زیرآب ایجاد نموده‌اند و پرداختن به این دانش ضرورتی انکارناپذیر است. در سال‌های اخیر ضمن ادامه پژوهش‌های میدانی در حوزه باستان‌شناسی زیرآب، شاهد کشفیات جالب توجهی در این حوزه بودیم که طرح «شناسایی و حفظ میراث‌فرهنگ دریایی: مطالعات کشتی تاریخی قروق تالش» ازجمله آخرین یافته‌ها در این حوزه بود. حسین توفیقیان (مدیر گروه باستان‌شناسی زیر آب پژوهشکده باستان‌شناسی و عضو هیئت علمی، استادیار) با اشاره به آنکه در شرایط فعلی و با شیوع ویروس کرونا، کاوش‌های زیرآب مسکوت باقی مانده است، گفت: بیش از چهار ماه است که به دلیل شرایط موجود کاوش انجام نداده‌ایم. ضمن آنکه مناطقی که می‌توان کاوش زیر آب داشت، در سواحل جنوب و شمال کشور قراردارند که باتوجه به قرمز بودن بیشتر شهرها و استان‌های جنوبی و البته شرایط نامناسب استان‌های شمالی به لحاظ شیوع ویروس کرونا، عملا انجام کاوش‌های زیر آب تا مشخص شدن شرایط، مسکوت باقی می‌ماند. به گفته او، درحال حاضر برنامه خاصی برای انجام کاوش زیر آب نداریم و منتظر هستیم تا ببینیم شرایط پس از کرونا چگونه خواهد شد. این درحالی است که پروپوزال‌ها و سئوالات و طرح‌ها دراین حوزه آماده است و هر زمان که کرونا ازبین برود کار را آغاز خواهیم کرد؛ ولی باتوجه به شرایط موجود این احتمال وجود دارد که تا پایان سال ۹۹ کاوش زیر آب نداشته باشیم. توفیقیان خاطرنشان کرد: اگر امکان کاوش زیر آب فراهم شود، قاعدتا اولویت با خلیج فارس خواهد بود اما درحال حاضر برنامه‌ای برای کاوش زیر آب نداریم.

دیوید استروناخ، کارشناس تاریخ ایران و عراق درگذشت

تورج دریایی در پیج اینستاگرامش از درگذشت دیوید استروناخ (باستان‌شناس اهل اسکاتلند و کارشناس تاریخ ایران و عراق و استاد دانشگاه برکلی) خبر داد.

تورج دریایی از درگذشت دیوید استروناخ خبر داد. دیوید استروناخ، باستان‌شناس اهل اسکاتلند و کارشناس تاریخ ایران و عراق و استاد دانشگاه برکلی بود. وی متخصص دوران تاریخی بود و در یافتن و کاوش محوطه پاسارگاد نقش مهمی داشت و کتاب او درباره پاسارگاد هنوز در ردیف کتاب‌های مرجع قرار دارد. دیوید استروناخ، مدرک کارشناسی ارشد خود را در سال ۱۹۵۸ از دانشگاه کمبریج دریافت کرد و در دهه‌های ۶۰ و ۷۰ میلادی مدیر مؤسسه بریتانیایی پژوهش‌های ایرانی در تهران بود. استروناخ در دهه ۹۰ نیز اقدام به کاوش‌های باستان‌شناسی در چندین بخش نینوا در میان‌رودان نمود. وی برنده سی و نهمین مدال انجمن باستان‌شناسی آمریکا است و یکی از نویسندگان دانشنامه ایرانیکا به شمار می‌رود و مقالات متعددی را برای این دانشنامه نوشته است.



تشکیل کارگروه مشترک کاخ گلستان با مرکز اسناد و مطالعات وزارت امور خارجه

مدیر مجموعه میراث جهانی کاخ گلستان از تشکیل کارگروه مشترک با مرکز اسناد و مطالعات وزارت امور خارجه به منظور انجام پژوهش‌های مشترک و تبادل تجربیات خبر داد.

آفرین امامی گفت: «در جلسه‌ای که با رئیس اداره حفظ و نگهداری اسناد وزارت امور خارجه و مشاور رئیس مرکز مطالعات سیاسی و بین‌المللی وزارت امور خارجه داشتیم، چگونگی نحوه تعاملات با این مرکز با توجه به اشتراکات فرهنگی مورد بررسی قرار گرفت.» او افزود: «در این جلسه مقرر شد تا با تشکیل کارگروه مشترک و برگزاری جلسات متعدد، پژوهش‌های مشترک انجام شود و دو طرف به تبادل دانش و تجربیات در راستای ارائه خدمات بهینه به پژوهشگران بپردازند.» امامی از برگزاری نمایشگاه‌های مشترک و نشست‌های تخصصی علمی و پژوهشی با مرکز اسناد و مطالعات وزارت امور خارجه خبر داد و تصریح کرد: «با توجه به تجربیات این مرکز می‌توانیم نمایشگاه‌ها و نشست‌های تأثیرگذار علمی برگزار کنیم.»

کرونا مقصدِ بعدی الواح هخامنشی را نامعلوم کرد

مدیرکل موزه ملی ایران با اعلام این که هم اکنون ۴۰ لوح دوره هخامنشی در موزه قزوین برای بازدیدکنندگان به نمایش درآمده، گفت: با شیوع کرونا ایستگاه بعدی برای نمایش این گِل‌نبشه‌ها نامعلوم است.



مهرماه سال گذشته یکهزار و ۷۸۳ گل‌نبشته هخامنشی بعد از بیش از ۸۰ سال به کشور بازگشتند، این الواح تاریخی بخشی از آثار به امانت داده شده در موسسه شیکاگو آمریکا بود که به کشور بازگشت. قرار بود این الواح برای امکان بازدید همه مردم به استان‌ها فرستاده شود و در موزه‌های استانی قرار گیرد که هم اکنون در ایستگاه نخست در قزوین قرار دارد، اما با شیوع کرونا امکان بازدید آنها فعلا در دیگر استان‌ها وجود ندارد.

جبرئیل نوکنده در گفت‌وگو با خبرنگار فرهنگی ایرنا با اعلام این که موزه قزوین نخستین مقصد الواح هخامنشی پیش از وقوع کرونا تعیین شده بود، گفت: هم اکنون ۴۰ گل نبشته در موزه قزوین برای بازدید عموم قرار گرفته اما مقصد بعدی این الواح به دلیل همه گیری کرونا معلوم نشده است.

وی افزود: پیش از این شیوه‌نامه‌های بازدید از الواح هخامنشی تدوین و در اختیار استان‌های علاقمند قرار گرفته بود اما در شرایط کنونی شیوه‌نامه جدید دوره کرونا باید در بازدید از موزه‌ها و همچنین بازدید از الواح رعایت شود. هم اکنون کارشناسان وزارت میراث فرهنگی بر رعایت این شیوه‌نامه در قزوین نظارت کامل دارند. نوکنده گفت: استان‌های مختلف از جمله زنجان و فارس علاقمند نمایش این الواح در موزه هایشان بودند که فعلا تا پایدار و عادی شدن شرایط صبر می کنیم.

وی درباره الواحی که در موزه قزوین قرار دارد، گفت: سعی شد ۴۰ لوح که به موضوعات مختلف اشاره دارد از جمله زنان، کاتبان و تولید غذا برای بازدید همگان در اختیار موزه استان قزوین قرار گیرد. البته همچنان برخی از الواح هخامنشی در موزه ملی و مابقی در مخزن این موزه قرار دارد.

الواح هخامنشی اسنادی که در نوع خود بی‌نظیر و حاوی اطلاعات ارزشمند از ناگفته‌های تاریخی در زمان داریوش اول بود، شامل بیش از ۳۰ هزار لوح بود که در سال ۱۳۱۴ بر اساس مصوبه دولت از طریق کشتی به موسسه شرق‌شناسی دانشگاه شیکاگو فرستاده شد و سال ۱۳۱۶ به آنجا رسید. بر آن اساس قرار بود در مدت سه سال بررسی‌های کارشناسی و مطالعات روی این الواح انجام و به ایران برگردانده شود، چند سال نخست که این اقدام انجام نشد؛ اما با پیگیری‌ها بخشی از الواح در سال ۱۳۲۷ و بخشی نیز در سال ۱۳۵۰ به کشور بازگردانده شد. همچنین بخش دیگری از آنها در سال ۱۳۸۳ به ایران برگردانده شد.

در انفجاری که در سال ۱۹۹۷ میلادی در بیت‌المقدس رخ داد چند یهودی به بهانه جبران خسارت و ارتباط واهی ایران با این انفجار درخواست توقیف الواح را کردند و در نهایت با رای دادگاه این الواح توقیف شد. در جلسات دادگاهی که در این زمینه برگزار شد، نمایندگان ایران ثابت کردند الواح جنبه تجاری ندارند و آثاری با جنبه فرهنگی و مطالعاتی بوده و قابل توقیف نیستند. در طول چند سال گذشته و به دنبال برگزاری دادگاه برای تعیین سرنوشت این الواح پژوهشی و تاریخی، وکلای مرکز شرق‌شناسی شیکاگو نیز اعلام کردند که الواح هخامنشی تجاری نیستند و دادگاه نباید آنها را توقیف می‌کرد.

این الواح در اواسط حکومت داریوش اول و در بازه زمانی ۵۰۹-۴۹۳ پیش از میلاد نوشته و مهر شده‌اند. آن‌ها در شهرها، روستاها، انبارها و ایستگاه‌های بین‌راهی استان فارس امروزی و بخش‌هایی از خوزستان تدوین‌شده است و پس از گردآوری در تخت جمشید مورد پردازش قرار گرفتند. بیشتر آن‌ها شامل گزارش‌هایی درباره مایحتاج اساسی زندگی خوراک و نوشیدنی است و اطلاعاتی درباره نحوه انتقال، ذخیره و توزیع جو و گندم، میوه، ماکیان و حیوانات اهلی از سوی سازمانی پیچیده برای پشتیبانی از کارگران، صنعتگران، مقامات، مسافران، پادشاه، دربار و فعالیت‌های دینی آن زمان در اختیار ما قرار می‌دهد.

قبرستان قاجاری را با سرای سالمندان تعویض می‌کنند

اگر قبرستان وسنگ‌قبرهای قدیمی‌اش را که دست‌کم از دوره پهلوی اول به جای مانده‌اند نادیده بگیریم، درست در میانه‌های قبرستان قدیمی تبریز که به واسطه قرارگیری‌اش در محله «عمو زین‌الدین» به همین نام معروف شده، غسالخانه تاریخیِ قاجارها قرار گرفته که حالا در معرض تخریب است. در خیابان آذربایجان تبریز، قبرستان حکم‌آباد یا «عمو زین‌الدین» این روزها با یک بنر اطلاعیه از اداره اوقاف و امور خیریه تبریز همراه شده؛ بنری که در ورودی قبرستان اطلاع می‌دهد قرار است قبرستان برای تبدیل به سرای سالمندان تخریب شود. «به اطلاع اهالی محترم منطقه و مومنین می‌رساند، اداره کل اوقاف و امور خیریه استان با همکاری شهرداری تبریز و خیرین با عنایت به تقاضای اهالی محترم برای ساماندهی گورستان متروکه «عمو زین‌الدین» برای احداث مجموعه بزرگ خیریه سرای سالمندان و کودکان بی‌سرپرست اقدام می‌کند. لذا برای خدمت‌گزاری و حفظ شان اموات مومنین و رعایت موازین شرعی و قانونی آن دسته از عزیزانی که مایل به انتقال قبور بستگان خود هستند تا آخر تیر با هماهنگی اداره اوقاف ناحیه ۱ تبریز اقدام کنند.» هر چند می‌گویند بخش زیادی از قبرستان متعلق به دوره پهلوی اول است و بیشترِ قبرهای قاجاری زیر مدارسی که بعد از ۱۳۰۰ و دوره پهلوی اول ساخته شده‌اند، مدفون است، اما به نظر می‌رسد متولیان اوقاف استان قصد ندارند تا دست‌کم همان باقی‌مانده‌ها را حفظ کنند و کمر همت بسته‌اند برای باقی‌مانده‌های قبرستانی که غسالخانه‌اش تنها بنای باقی‌مانده و سرپای آن است و بقیه فضا را به یک متروکه تبدیل کرده‌اند. غسالخانه را پنجم تیر ۱۳۸۴ به شماره ۱۱۹۷۹ در فهرست آثار ملی ثبت کرده‌اند و در همان زمان هم شماره ثبت به استاندار وقت ابلاغ شده است، حتی اگر عرصه و حریم این بنای تاریخی تعیین هم نشده باشد، اما دست‌کم قبرستان باقی‌مانده جزء حریم این بنای تاریخی است که باید آن را حفظ کرد، همان‌طور که تا اوایل انقلاب اسلامی بیشتر اجازه دفن مردگان در این منطقه داده نشد.

قاب امروز



سایه کرونا بر فراغت تابستانی کودکان

پنجره

آمار بالای حفاری‌های غیرمجاز در کهگیلویه و بویراحمد

کارشناس باستان‌شناسی اداره کل میراث‌فرهنگی و گردشگری کهگیلویه و بویراحمد با اشاره به حضور حفاران غیرمجاز در محوطه‌های باستانی این استان، گفت: چندی پیش شاهد حضور حفاران در امامزاده محمد بودیم که محوطه راتخریب کردند اما شیء باستانی بدست نیاوردند. در این میان بافت تاریخی دهدشت شرایط مناسبی ندارد.



چندی پیش خبرهایی درخصوص انجام حفاری‌های غیرمجاز در گورستان‌های روستای لیراوی کهگیلویه و بویراحمد به منظور دستیابی به قبرهای بسیار قدیمی این قبرستان‌ها در فضای مجازی منتشر شد. علی اصغر آتش فراز (کارشناس باستان‌شناسی اداره کل میراث‌فرهنگی، گردشگری و صنایع دستی استان کهگیلویه و بویراحمد) با اشاره به آنکه منطقه لیراوی یکی از مناطق بسیار مهم در حوزه باستان‌شناسی این استان است که در مرز استان خوزستان و کهگیلویه و بویراحمد قرار دارد، گفت: کاروانسرا و قلعه‌ای بسیار با اهمیت در این منطقه قرار دارد ضمن آنکه قبرستان‌ها و محوطه‌های باستانی از دوره ایلامیان در این منطقه وجود دارد. مدت‌هاست طی سال‌های گذشته بخصوص اوایل دهه ۸۰ شاهد انجام حفاری‌های غیرمجاز در این محوطه‌ها هستیم اما چندی است که دیگر شاهد چنین حفاری‌هایی نیستیم. او تصریح کرد: از آنجا که گورستانی در روستای لیراوی قرار دارد که اوایل امر اطلاعی از تاریخی بودن این منطقه در دست نبود، روستاییان برای ساخت خانه‌هایشان سبب تخریب بخش‌هایی از این گورستان شده بودند. البته با حضور مسئولان یگان حفاظت در منطقه، شاهد صدمه جدی نبودیم. آتش فراز ادامه داد: طی هفته‌های گذشته شاهد حضور حفاران غیرمجاز در منطقه امامزاده محمد در نزدیکی آبشار کمردوغ بودیم که خوشبختانه نتوانسته بودند شی خاصی پیدا کنند و فقط سبب تخریب منطقه شده بودند.

کارشناس باستان‌شناسی اداره کل میراث‌فرهنگی و گردشگری کهگیلویه و بویراحمد درخصوص وضعیت سایر محوطه‌های باستانی استان نیز گفت: محدوده بافت تاریخی دهدشت به لحاظ تجاوزاتی که در گذشته به حریم محوطه شده بود، تقریبا در شرایط نامناسبی قرار دارد. معارضاتی داریم که درصدد تملک و خرید آن هستیم و به زودی شاهد دیوارکشی خواهیم بود.

در این میان می‌توان گفت، در شهرستان‌های کهگیلویه و بویراحمد شاهد تعداد زیادی از حفاری‌های غیرمجاز هستیم چراکه در نزدیکی مرز ایلام دوره باستان قرار دارند و گورستان‌هایی از هزاره اول در این بخش‌ها بیشتر است. به گفته او، از آنجا که قرار است سدی بر روی رودخانه بشار زده شود و با آبگیری آن، محوطه‌های باستانی حاشیه این رودخانه زیر آب می‌رود، از این رو از اوایل دهه ۹۰ کاوش‌های نجات‌بخشی در این بخش آغاز شده که منجر به کشف گورستانی چند هکتاری با اشیائی خاص و منحص به فرد شد. آتش فراز یادآور شد: هرچند مراقبت از این گورستان بسیار بزرگ کار دشواری است و گهگاه شاهد انجام حفاری‌های غیرمجاز در این محوطه‌ها هستیم. اما سعی داریم با انجام کاوش‌های باستان‌شناسی که با مجوزهای پژوهشکده باستان‌شناسی صادر شده در برخی از این گورستان‌ها ازجمله سادات محمودی، کاوش داشته باشیم. در این میان اشیاء خاص و کم نظیر در این گورستان‌ها بدست آمده که متعلق به دوره ایلام است و برخی از اشیاء شبیه به اشیائی است که در شهداد پیدا شده بود. البته برخی از اشیاء مفرغی که بدست آمد منحصر به فرد هستند و برای نخستین بار بود که در بخش جنوب غرب ایران چنین اشیائی بدست می‌آمد.

خبر

حضور فعالان گردشگری کشور در قزوین

معاون گردشگری و سرمایه‌گذاری استان قزوین گفت: «بیش از ۵۰ فعال حوزه گردشگری کشور به منظور بازدید و آشنایی با جاذبه‌های گردشگری قزوین و شهرستان آوج صبح امروز هشتم تیر ماه ۱۳۹۹ وارد قزوین شدند.»

نادر محمدی معاون گردشگری و سرمایه‌گذاری استان قزوین با اعلام این خبر گفت: «در این برنامه که در قالب تور دو روزه آشناسازی جاذبه‌های گردشگری قزوین برگزارمی‌شود، بیش از ۵۰ فعال حوزه گردشگری کشور اعم از راهنمایان، نمایندگان دفاتر خدمات مسافرتی، فعالان فضای مجازی، عکاسان و خبرنگاران از استان‌های تهران، البرز، قم، مازندران، گیلان، کرمانشاه، اصفهان، همدان و زنجان حضور دارند و در سفر خود به استان قزوین با جاذبه‌های گردشگری و آثار تاریخی- فرهنگی شهر قزوین و شهرستان آوج آشنا می‌شوند.»

محمدی اظهار کرد: «طی برنامه‌ریزی به عمل آمده اعضای این تور در روز هشتم تیرماه از دروازه تاریخی درب کوشک، دهکده طبیعت و مجتمع اقامتی بامسان واقع در منطقه نمونه گردشگری باراجین، مسجد جامع عتیق و خیابان سپه، کاخ موزه چهلستون، موزه شهر، حسینیه امینی‌ها، آب انبار سردار بزرگ و مجموعه تاریخی – فرهنگی سعدالسلطنه در قزوین و در روز نهم تیر ماه از پل معلق، آبشار شاه دره، کاروانسرای شاه عباسی آوج و برج‌های دوگانه خرقان در شهرستان آوج بازدید می‌کنند.»

معاون گردشگری و سرمایه‌گذاری استان قزوین یادآور شد: «برگزاری این تور با هدف تولید محتوا، معرفی جاذبه‌ها و مسیرهای بکر گردشگری و افزایش ورود تورهای داخلی و خارجی به استان برنامه‌ریزی‌شده که امیدواریم با تداوم اجرای چنین برنامه‌هایی بتوانیم در معرفی شایسته ظرفیت‌های گردشگری استان و تثبیت جایگاه آن به عنوان مقصد گردشگری گامی موثر برداریم.»

راه‌اندازی تورهای گردشگری سلامت در محور جنوب غربی اصفهان

بخشدار منطقه فولادشهر با حضور روسای مراکز درمانی این شهر و همچنین رئیس اداره میراث‌فرهنگی، گردشگری و صنایع‌دستی شهرستان لنجان با فریدون اله‌یاری مدیرکل میراث‌فرهنگی، گردشگری و صنایع‌دستی استان اصفهان در راستای توسعه گردشگری سلامت در لنجان دیدار کردند.

فریدون اله‌یاری در این دیدار که با حضور معاون گردشگری اداره کل نیز همراه بود، گفت: «خوشبختانه در طی ۴ سال گذشته توسعه گردشگری سلامت در اصفهان از روند مطلوبی برخوردار بوده، به نحوی که همکاران ما در حوزه گردشگری همواره پیشنهادات داخلی و خارجی متعددی در این زمینه دریافت می‌کنند.»

او افزود: «خوشبختانه مواجهه مناسب سیستم بهداشت و درمان کشور با بیماری کرونا، نشان‌دهنده توانمندی نظام بهداشت و درمان کشور بود، روی همین اصل طی ۳ ماه گذشته، با پیشنهادات متعددی به منظور توسعه گردشگری سلامت در استان و به‌ویژه به منظور ارتباط با کشورهای عراق و عمان دریافت کرده‌ایم.»

الهیاری تاکید کرد: «تاکنون روند گسترش گردشگری سلامت منحصر به شهر اصفهان بوده، با توجه به وجود توان بالقوه فراوان بهداشتی در شهرهایی نظیر لنجان، آماده توسعه گردشگری سلامت در شهرستان‌های استان نیز هستیم.»

مدیرکل میراث‌فرهنگی، گردشگری و صنایع‌دستی استان اصفهان تصریح کرد: «شهرستان لنجان که در امتداد رودخانه زاینده‌رود و در محور جنوب غرب اصفهان واقع‌شده با بیش از ۸۰۰ نفر کادر درمانی و وجود چندین بیمارستان مجهز که در شهرهای لنجان به ویژه در فولادشهر مستقر است از توان مناسبی در این خصوص برخوردار است.»

او گفت: «با توجه به شیوع بیماری کرونا و توقف فعالیت بسیاری از تاسیسات گردشگری به ویژه دفاتر خدمات مسافرتی، فرصت مناسبی است تا با برنامه‌ریزی دقیق و با خلاقیت و نوآوری برای این حوزه‌ها تولید کار کنیم، لذا این اداره کل از آمادگی لازم به منظور برنامه‌ریزی و اجرای تورهای سلامت ویژه فعالیت گردشگری و سپس گردشگران داخلی نیازمند خدمات درمانی و در نهایت برگزاری تورهای خارجی از طریق کشورهای همسایه به منظور بهره‌مندی گردشگران از خدمات بهداشتی در شهرستان لنجان به‌ویژه در زمینه‌های قلب و عروق، ارتوپدی و مغز و اعصاب برخوردار است.»

خانه دکتر شریعتی در زادگاهش مرمت شد

معاون میراث‌فرهنگی اداره‌کل میراث‌فرهنگی، گردشگری و صنایع‌دستی خراسان رضوی گفت: «خانه زادگاه دکتر علی شریعتی در روستای کاهک شهرستان داورزن مرمت شد.»

مرجان اکبری با اعلام این خبر افزود: «عملیات مرمتی در این اثر تاریخی شامل بازسازی فضایی و بام‌سازی در ضلع جنوبی و جنوب شرقی است.»

او ادامه داد: «همچنین در بخشی از نمای این بنا ستون‌هایی که از بین رفته بود، دوباره اجرا شد.»

اثر تاریخی خانه زادگاه دکتر علی شریعتی در روستای کاهک شهرستان داورزن قرار دارد و به شماره ۹۵۹۱ در فهرست آثار ملی به ثبت رسیده است.

داورزن ۱۵۰ اثر تاریخی، طبیعی و معنوی دارد که ۸۰ اثر از این تعداد در فهرست آثار ملی ثبت شده‌اند. مرکز این شهرستان در فاصله ۳۱۰ کیلومتری غرب مشهد قرار دارد.

کلید

روزنامه صبح ایران

نقد انظار، اطلاع رسانی صادقانه و شفاف، تبادل افکار و آرا

چهارشنبه ۱۱ تیر ۱۳۹۹ / شماره ۱۳۵۰ / سال هفتم / ۸ صفحه + ۴ صفحه اینترنتی / قیمت ۴۰۰۰ تومان



نعمت الله شهبازی:

نقدینگی کشور باید به سمت تولیدسوق داده شود

۴



محمود محمودزاده:

پشت‌بام‌خوابی را هیچ مرجع رسمی تایید نکرده است

۲



حسین مدرس‌خیابانی:

تجارت کشور در حال بازگشت به دوران پیش از کرونا است

۲

اقتصاد جهان ۷ ماه پس از کرونا؛ نبض تجارت جهانی کند می‌زند

ویروس کرونا با ورود خود بازارهای جهانی را سوت و کور کرده و اقتصادهای برتر جهان را زمین زده است. دیده نمی‌شود، اما آثار تخریبی فراوانی داشته، ویروسی که نه تنها سلامت جهان بلکه نبض اقتصاد جهانی را کند کرده است. اثرات نامطلوب ناشی از محدودیت‌های اقتصادی طولانی مدت در اقتصادهای توسعه یافته، از مجراهای تجاری و سرمایه گذاری، به سوی کشورهای در حال توسعه سرریز خواهند شد. کشورهای در حال توسعه، به ویژه آن‌ها که به گردشگری و صادرات کالا وابسته اند، با خطرات اقتصادی شدیدتری رو به رو هستند...

ادامه در صفحه ۴



نظام اقتصاد ایران در خدمت ثروتمندان؛

خط فقر به دهک هفتم رسید!

۲

رئیس اداره بهزیستی کاشان خبر داد:

اجرای طرح غربالگری بینایی کودکان ۳ تا ۶ سال در شهرستان کاشان

رئیس اداره بهزیستی کاشان از اجرای غربالگری بینایی کودکان سه تا شش سال در شهرستان کاشان خبر داد. ام البنین متقی نژاد بعد از ظهر یکشنبه در جمع خبرنگاران با اشاره به شیوع بیماری کرونا از اسفندماه سال گذشته اظهار داشت: با توجه به هشدارهای وزارت بهداشت مبنی بر احتمال اوج‌گیری شیوع بیماری کرونا در نیمه دوم سال جاری طرح غربالگری بینایی کودکان سه تا شش سال از ۱۵ تیرماه تا پایان مهرماه در کاشان اجرا می‌شود...

۲

فوق تخصص بیماری های کلیوی:

عفونت کلیه ها را جدی بگیرید

رئیس مرکز تحقیقات بیماری های کلیوی و مجاری ادرار دانشگاه علوم پزشکی شهیدبهشتی، گفت: مردان باید هرگونه تغییر در ادرار شامل احتباس، تکرر ادرار و وجود خون در ادرار را جدی بگیرند. عباس بصیری، درباره بیماری های کلیوی و موارد مرتبط با آن، از فعالیت کلینیک پیشگیری از سنگ کلیه وابسته به مرکز تحقیقات کلیه دانشگاه علوم پزشکی شهید بهشتی خبر داد و افزود...

۵

پیشکسوت تیم فوتبال پرسپولیس:

مدیریت باشگاه افتضاح است!

پیشکسوت تیم فوتبال پرسپولیس گفت: مدیران باشگاه حاضر نبودند با مهدی عبدی قرارداد ببندند. التماس کردم تا پذیرفتند او بازیکن شاخصی است. اسماعیل حلالی با اشاره به پیروزی سه بر یک پرسپولیس مقابل پیکان تهران گفت: پرسپولیس با این برد یک قدم دیگر به ثبت رکورد چهار قهرمانی متوالی در لیگ برتر نزدیک شد. طبیعی بود پرسپولیس فوق العاده نباشد...

۷

صابر ابر:

ماسک می‌زنم

صابر ابر بازیگر سینما و تئاتر بر ضرورت استفاده از ماسک به دلیل شیوع کرونا تاکید کرده است و گفته است:«هر یک نفر می‌تواند صدها نفر را از امار ابتلا حذف کند فقط با ماسک!» در متنی که این بازیگر تحت عنوان «غم نسازیم!» در فضای مجازی منتشر کرده آورده است: «آموزش فرهنگ لزومن کارِ فرهنگی کردن نیست،نوشتن و خواندن و ساختن و غیره، گاهی زندگی در شرایط خاص و رعایتِ یک اصولِ مشخَص نهایت ترویج فرهنگ است...

۸

رئیس اتاق بازرگانی قم:

شرکت شهرک های صنعتی برای معضل دلالی زمین وارد عمل شود



ابوالفضل خاکی فعالیت خود را از سال ۵۸ در بخش تولید استان قم با ایجاد یک واحد تولیدی صنعت پلاستیک آغاز کرد و در مسیر تولید قادر به ایجاد نوآوری و توانمندی های تازه شد که در حال حاضر دارای سه واحد تولیدی فعال با ۲۵۰ نفر اشتغال مستقیم، که عمدتا در قالب ارائه محصولات بسته بندی برای کارخانه جات مختلف اعم از کارتن سازی، ظروف مختلف برای صنایع بسته بندی کارخانه روغن ،نوشابه و آب معدنی و... عرضه می شودند. اکثر کارخانه های مختلف حدود ۸۰۰ واحد در کشور از ظروف تولیدی ما استفاده می کنند همچنین برخی از این اقلام تولیدی در حوزه لوازم خانگی می باشد که اخیرا با توجه به کمبود لوازم خانگی باعث ایجاد بخش جدید در قالب کوچکتری همچون آب میوه گیری و مولینکس مخلوط کن و... اقلام مورد نیاز خانوار شد که پیش از این وارد کننده این محصولات بودیم که خوشبختانه هفته آینده واحد جدیدی راه اندازی خواهد شد.

اقلامی استراتژی مانند ظروف مواد ضدعفونی کننده و اسپری ها که پیش از این قادر به تولید آن نبوده و با مجهز شدن به دستگاه های جدید و قالب های مورد نیاز به تولید آن پرداختیم که نیازی به وارد کردن این محصول نباشد و امیدواریم بتوانیم در استان قم تحولی بزرگ در صنعت ایجاد کنیم.

در این راستا به مناسبت هفته صنعت و معدن و نقش موثر و مهم اتاق های بازرگانی در رونق اقتصادی کشور مصاحبه ای اختصاصی با ریاست اتاق بازرگانی قم انجام پذیرفت که در ادامه می خوانید:

ابوالفضل خاکی، رییس اتاق بازرگانی، صنایع، معادن و کشاورزی استان قم گفت: هم اکنون دوره سوم ریاست اتاق بازرگانی قم را سپری می کنم و تمام توان خود را در جهت توسعه و تسهیل تولید و صنعت بکار گرفته ام. همچنین در صدد حل مسایل و مشکلات مربوط به صنعتگران در حوزه ی بانک، بیمه و مالیات هستیم. نمایندگان اتاق بازرگانی در کلیه کمسیون ها حضور دارند و از حقوق سرمایه گزاران، صنعتگران، کشاورزان و تمامی بخش هایی که زیر مجموعه اتاق قرار دارند از جمله معدن دفاع می کنند که درنهایت نظرات خود را به مسولین اعلام و گوشزد میکنیم. همچنین ستاد تسهیل برای در جهت فراهم کردن بستر کاری مناسب برای سرمایه گزاران و یا اشخاصی که در شرایط بحرانی به ویژه بحران کرونا، دچار گرفتاری و مشکل شده اند ایجاد شده است تا در پرداخت های خود نسبت به بانک ها و مسایل مالیاتی و بیمه ای دچار مشکل نشوند.

وی با اشاره به برگزاری شورای گفتگو به صورت منظم و ماهیانه در اتاق بازرگانی قم افزود: موضاعات بسیار مهم به خصوص گردشگری که استان دراین خصوص دچار مشکلات بساری شده ضمن اینکه جامعه هتلداران و رستوران دارن در چند ماه گذشته بیشترین ضرر و خسارت را متحمل شده اند که در همین راستا در این جلسات برای این رسته، تسهیلات ویژه در نظر گرفته شد تا بتوانند همچون گذشته به فعالیت خود ادامه دهند.

خاکی ادامه داد: استان قم دارای بیش از ۲۵۰۰ واحد تولیدی می باشد که متاسفانه برخی از آنها به دلایل مختلف از جمله شرایط بازار به تعطیل کشانده شده است. حدود ۲۰ درصد از این واحد ها داری مشکلات جدی هستند و ۳۰درصد توانستند با تسهیلات ویژه در نظر گرفته شده به فعالیت ادامه دهند.

•قم قطب صادرات محور محصولات تولیدی

رییس اتاق بازرگانی قم اظهار داشت: خوشبختانه استان قم، قطب صادرات محور در محصولات مختلف تولیدی همچون محصولات فولادی، پتروشیمی و مواد اولیه بسیاری از کارخانه ها در حال حاضر می باشد که امکان صادرات به کشورهای بازار هدف همچون عراق و افغانستان وآسیای میانه و کشورهای اروپایی و عربی را فراهم آورده است اما متاسفانه شرایط سخت پیش رو برای تولید کنندگان وجود دارد زیرا در راستای تامین مواد اولیه و ورود ماشین آلات و تجهیزات دچار مشکلات عدیده ای از جمله تهیه ارز مورد نیاز حتی به نرخ نیمایی که متاسفانه نرخ بالایی است روبرو هستند همچنین محدودیت های بسیار زیادی برای صادر کنندگان نیز به وجود آمده که حتی صادر کننده قادر به ورود ماشین آلات و تجهیزات مورد نیاز کارخانه با ارز حاصل از صادرات محصولات خود به کشور نیست.

•افزایش اشتغالزایی با کمک دولت به طرح های توسعه ای بخش خصوصی

وی تنها راه برون رفت از این شرایط نابسامان را کمک دولت به بخش خصوصی عنوان کرد و گفت: دولت باید برای طرح های توسعه ای به خصوص اشتغالزایی تسهیلات ویژه ای برای فعالان این عرصه در نظر بگیرد تا اقتصاد کشور جانی تازه بگیرد.

ابوالفضل خاکی به ۸۰ طرح در دستور کار اشاره داشت که با توجه به شرایط کرونایی به مرحله اجرایی نرسید البته در صددیم برای جذب سرمایه گزار به خصوص سرمایه گزاران خارجی شرایطی را برای برگزاری سمینارهای مهم در این بخش حتی به صورت مجازی فراهم کنیم و از سرمایه گزاران سراسر کشور و جهان برای سرمایه گزاری در ایران به خصوص قم دعوت کنیم لذا باید به این نکته توجه داشت که زیر ساخت های لازم برای این سرمایه گزاری ها نیز وجود داشته باشد و از دولت و مسوولین استانی خواهشمندیم تا اقدامات لازم در این راستا را عملیاتی کنند.

رییس اتاق بازرگانی قم نیاز کارخانه ها به زمین، اب، برق و... را جهت استقرار الزامی دانست و گفت: در حال حاضر شعار در زمینه جذب سرمایه گزار موثر واقع نمی شود و یقینا سرمایه گزار با مشاهده کمبود امکانات اولیه از سرمایه گزاری منصرف خواهد شد همچنین در سال های گذشته شاهد این اتفاق نیز بوده ایم و امکان جذب صحیح و تاثیرگذار برای سرمایه گزاران خارجی نداشته ایم.

خاکی با اشاره به سرمایه گزاری هموطنان در کشور های همسایه اظهار داشت: کشورهای دیگر امکانات مطلوبی همچون پایینترین نرخ زمین و برق و... را در اختیار سرمایه گذار قرار داده اند و در مرحله آخر تسهیلات ویژه بانک ها مشوق سرمایه گزاری محسوب می شود در همین راستا در دنیا، بانک ها اولین پشتوانه سرمایه گزاران هستند که ۸۰درصد بانک ها و ۲۰درصد سرمایه گزار، هزینه پرداخت می کند و با آرامش خاطر از دانش و ذهنیت خلاق خود برای ایجاد یک مجموعه قدرتمند و بزرگ استفاده می کنند که متاسفانه در ایران و استان قم حتی امکانات اولیه مناسب فراهم نیست و با شرایط فعلی به راحتی قادر به جذب سرمایه گذار خارجی نخواهیم بود البته قابل ذکر است این شرایط حتی برای سرمایه گزار داخلی قم نیز فراهم نیست و برای زمین و برق و.. با مشکلات زیادی روبرو هستیم.

•دلالی زمین در شرکت شهرک ها معضل جدید در استان قم

وی عنوان کرد: متاسفانه با دلالی زمین در شهرک ها مواجه هستیم که این مساله باعث شده زمین به اندازه کافی در اختیار مردم قرار نگیرد که دلالان، زمین را با نرخ پایین خریداری کرده و در بازار آزاد با نرخ بالاتر از تصور به فروش می رسانند. این امر در ماه های اخیر شدت پیدا کرده است و حتی مسوولان امر، قادر به جلوگیری از این سودجوی نیستند که بزرگترین مانع برای صنعتگر به شمار می آید همچنین در تامین برق با مشکلات جدی روبه رو هستیم که در بسیاری از شهرکها حتی تامین برق مورد نیاز صورت نمیگیرد که در این راستا نیاز به عملیاتی شدن وعده های مسوولین به دور از شعار برای حصول نتیجه بهتر هستیم.

وی اظهار کرد: در شرایط فعلی و با توجه به ممنوعیت ورود کالاهای خارجی به کشور از محصولات داخلی استقبال بسیاری شده و در شرایط مطلوب صادرات قرار داریم اما متاسفانه به دلیل کمبود امکانات و وجود مشکلاتی چون زمین که شرکت شهرک های صنعتی در اختیار فعالان اقتصادی برای سرمایه گزاری قرار نمیدهد و عدم تامین برق واحدهای تولیدی تازه تاسیس برخورد کرده ایم ولی خوشبختانه در حوزه آب و گاز هنوز گزارشی اعلام نشده و در صورت همراهی و همکاری لازم و به موقع مسوولان ذی ربط شرایط برای سرمایه گزاران داخلی و خارجی بسار مطلوب است.

خاکی در ادامه اظهار کرد: در کشورمان برای پروژه ۱۰۰ میلیارد تومانی حداقل به ۸۰میلیارد تومان تسهیلات با نرخ معقول نیازمندیم تا بتوانیم، برای ۵۰۰ نفر اشتغالزیی به صورت مستقیم ایجاد کنیم که حداقل ۲۰۰۰ نفر دیگر به طور غیر مستقیم درآمد از این پروژه داشته باشند که وجود چنین شرایطی نیاز به نگاه ویژه به صنعتگران و همراهی دولت و دولتمردان دارد.

رییس اتاق بازرگانی قم ،سرمایه گزاری های انجام شده را کافی ندانست و عنوان کرد: در شرایط فعلی که کشور در شرایط تحریم نفت به سر می برد، میتوان مواد اولیه پتروشیمی را به محصولی با ارزش افزوده بالا تبدیل کرد که با صادرات آن سود بالایی نصیب تولیدکننده می شود.

خاکی به محدودیت های مالی دولت اشاره داشت و افزود: یکی از مشکلات بانک مرکزی عدم امکانات جهت تامین ارز می باشد همچنین عدم تسهیلات بلند مدت بانک ها از دیگر مشکلات عدیده ای است که در همه دنیا وجوددارد که باتوجه به تحریم ها قادر به گرفتن تسهیلات از خارجی ها نیستیم این در حالی است که در گذشته برای خرید ماشین آلات به صورت فاینانس از کشور های خارجی در قالب چند ساله امتیاز می گرفتیم.

وی اظهار داشت: صنایع بالا دستی ما به جز شرکت های فولادی و پتروشیمی که به صورت قابل قبولی در حال ارایه خدمات و صادرات محصولات می باشند و نیاز داخل را به نحو احسن برطرف میکنند و برای صنایع پایین دستی نیز خرید ها در شرایطی عادی قرار دارد که با حضور در بورس قادر به خرید و فروش محصولات هستند اما مشکل اساسی عدم وجود تجهیزات و ماشین آلات در داخل کشور است.

•تقویت زیرساخت های مناسب برای سرمایه گزاری غیربومی

خاکی برای ایجاد سرمایه گزاری مجدد در استان قم نیاز به شرایط مطلوب در حوزه زیر ساخت ها را مهم دانست و افزود: باید به تقویت این حوزه بپردازیم تا بتوانیم شرایط ویژه ای برای سرمایه گزاری های غیر بومی در استان قم فراهم کنیم لذا با شرایط فعلی « joint venture » سرمایه گزار خارجی به سختی وارد می شود با این حال امکان ورود در بخش های پتروشیمی و نفت وجود دارد.

وی خاطر نشان کرد: خوشبختانه بیشترین بهره وری در صنعت کفش، صنایع شیمیایی و پلاستیک و صنایع مرتبط با صنعت نفت که از صادرات بسیار خوبی بهره مند هستند همچنین فرش قم که مشابه آن در دنیا وجود ندارد، از رونق و صادرات خوبی بهره مند است.

رییس اتاق بازرگانی قم اظهار داشت: درواقع اتاق بازرگانی قم بودجه دولتی ندارد و با توجه به بودجه موجود امکانات خوبی را فراهم کرده و با تشکیل ۸ کمسیون فعال به صورت مستمر در حال ارایه خدمات به فعالان حوزه های مختلف اقتصادی هستیم.

ابوالفضل خاکی درپایان افزود: به عنوان شخصی که دست بر آتش کار دارم و تولید کننده هستم بیشترین امید را به آینده دارم چرا که شرایط فعلی، مطلوب و قابل قبول نیست لذا در ابعاد مختلف اشاره شده دارای نقصان هستیم و برای رفع آن همه باید تلاش کنند در این راستا کلیه بخش های اقتصادی استانی باید دست به دست هم داده و با نگاه مثبت به آینده خوب شاهد گره گشایی مشکلات و رونق اقتصادی کشور و استان باشیم.

روابط عمومی اتاق بازرگانی، صنایع، معادن و کشاورزی قم

روزنامه صبح ایران
کلید
چهارشنبه ۱۱ تیر ۱۳۹۹ /شماره ۱۳۵۰ / سال هفتم

وضعیت همه‌گیری کرونا نگران کننده است



رئیس کمیسیون بهداشت و درمان مجلس شورای اسلامی با بیان این‌که جای نگرانی جدی درباره کرونا وجود دارد، گفت: درست است که اقتصاد مهم می‌باشد، اما سلامت مردم از همه چیز مهم‌تر است می‌ترسم سلامت فدای اقتصاد شود.

حسینعلی شهریاری در گفت‌وگو با ایسنا، اظهار کرد: وضعیت از لحاظ همه‌گیری ویروس کرونا در کشور مناسب نیست، چون مردم دیگر توصیه‌های بهداشتی را رعایت نمی‌کنند و در این بین رییس جمهور هم خودش یکسری توصیه‌هایی می‌کنند که مردم فکر می‌کنند همه چیز به روال عادی برگشته است. وی ادامه داد: تخت‌های بیمارستانی در حال پر شدن است و پرسنل و کادر سلامت فرسوده شده‌اند. اگر فکر جدی نشود و طرح فاصله‌گذاری اجتماعی به درستی اجرا نشود، شرایط به خوبی پیش نخواهد رفت.

خبر

معاون وزیر راه و شهرسازی:

پشت‌بام خوابی را هیچ مرجع رسمی تایید نکرده است

معاون وزیر راه و شهرسازی با بیان اینکه موضوع پشت بام خوابی را فقط در رسانه‌ها دیده است گفت: مرجع رسمی که باید چنین مسائلی را بررسی کند وجود آن را تایید نکرده است.

محمود محمودزاده اظهار کرد: ادعای پشت بام خوابی را من در گزارش‌های رسانه‌ها دیدم اما هیچ مرجع رسمی، وجود و میزان این پدیده را تایید نکرده است. وی افزود: پدیده هایی مثل پشت بام خوابی مربوط به حوزه کاری ما نیست و مرجع رسمی آن باید وجود یا عدم وجود این مسئله را تایید و میزان آن را مشخص کند.

معاون مسکن و ساختمان وزیر راه و شهرسازی البته درباره طرح های دولت برای ساماندهی وضعیت سکونت شهروندان گفت: مسائلی مثل حاشیه نشینی و بد مسکنی غالباً از معضل اشتغال در روستاها و شهرهای کوچک به کلان شهرها نشأت می گیرد. با توجه به گران بودن قیمت مسکن و زمین در شهرهای بزرگ نمی‌توان به صورت مالکیت جوابگوی تقاضا بود. به همین دلیل در وزارت راه و شهرسازی، بحث اجاره داری حرفه‌ای را در سه سطح ارائه کرده‌ایم. محمودزاده سطح اول طرح اجاره‌داری حرفه‌ای را اسکان بلندمدت دانست و گفت: این گروه کسانی هستند که قصد اجاره بلند مدت بعضاً ۱۰ تا ۱۵ ساله دارند. وی ادامه داد: عده دیگر به صورت میان مدت نیاز به اجاره دارند تا به تدریج با افزایش ظرفیت‌های اقتصادی خود صاحب مسکن شوند.

معاون وزیر راه و شهرسازی با بیان اینکه گروه سوم افرادی هستند که قصد اجاره کوتاه مدت منزل در کلان شهرها را دارند تصریح کرد: همواره افرادی برای شغل، درمان، آموزش و موارد دیگر به کلانشهرها می آیند که می‌توان با واحدهایی به شکل پانسیون جوابگوی نیاز مسکن این افراد بود اما در شرایط فعلی چنین فرآیندی وجود ندارد. باید برای این دسته از افراد محل خواب مناسبی که از استانداردهای لازم برخوردار باشد ایجاد کنیم.

رییس اتاق مشترک ایران و ترکیه مطرح کرد:

امحا هندوانه‌های ایرانی در ترکیه

رییس اتاق بازرگانی ایران و ترکیه گفت: براساس قانون کشور ترکیه، برای بارهای هندوانه مناقصه برگزار شد و چون صاحب بار پیگیری نکرد و هندوانه‌ها نیز در حال گندیدن بودند، دولت ترکیه تصمیم به امحا آنها گرفت.

مهرداد سعادت در مورد آخرین وضعیت تجارت ایران و ترکیه پس از بازگشایی مرزها گفت: در حال حاضر صادرات ما بدون هیچ مشکلی ادامه دارد و حتی از نظر حجم نیز افزایش یافته است. براساس وعده‌ای که داده‌ایم، تلاش می‌کنیم تا خلا صادارت ناشی از قرنطینه دوران کرونا را پر کنیم و خوشبختانه صادرکنندگان به این تعهد عمل می‌کنند. البته در روزهای اخیر شاهد ترافیک باری در مرزهای مشترک بودیم که آن نیز برطرف شده است.

وی ادامه داد: متاسفانه ما بیشتر اوقات در انتقال خبر دقت لازم را نداریم، در حال حاضر تعامل ترک‌ها بیشتر و انتقال بار روان‌تر است. چون یک سیستم واحد تصمیم‌گیر در گمرک ترکیه وجود دارد اما در کشور ما گمرکات متولی واحدی ندارد و چندین ارگان تصمیم گیر وجود دارد.

رییس اتاق بازرگانی ایران و ترکیه در مورد سرنوشت بارهای هندوانه توقیف شده در ترکیه گفت: براساس قانون کشور ترکیه، برای این بارها مناقصه برگزار شد و چون صاحب بار پیگیری نکرد و هندوانه‌ها نیز در حال گندیدن بودند، دولت ترکیه تصمیم به امحا آنها گرفت. در حال حاضر هم به دلیل نبود معافیت برای بار کشاورزی، صادرات اینگونه محصولا اصلا توجیه اقتصادی ندارد. سعادت افزود: البته برای بحث و تبادل نظر درمورد مرزهای مشترک و گمرکات بزودی میز مشترک ایران و ترکیه برگزار می‌شود.

صندوق بین‌المللی پول:

ایران امسال ۴۶ میلیارد دلار صادرات می‌کند

صندوق بین‌المللی پول پیش‌بینی کرده که کل صادرات ایران در سال جاری میلادی به ۴۶ میلیارد دلار برسد، پارسال این رقم ۵۷ میلیارد دلار بود.

بر اساس آمار اداره گمرک ایران صادرات غیرنفتی کشور در دو ماهه اول سال ۱۳۹۹، کمی بیش از ۴ میلیارد دلار بود که نسبت به مدت مشابه سال قبل حدود ۵۰ درصد کاهش داشته است.

آمارهای بین‌المللی نشان می‌دهد صادرات نفتی ایران نیز از ۱.۵ میلیون بشکه در روز طی دو ماهه ابتدایی پارسال به زیر ۲۰۰ هزار بشکه در مدت مشابه سال جاری رسیده است. صندوق بین‌المللی پول پیش‌بینی کرده که کل صادرات ایران در سال جاری میلادی به ۴۶ میلیارد دلار برسد، پارسال این رقم ۵۷ میلیارد دلار بود.

نظام اقتصاد ایران در خدمت ثروتمندان؛

خط فقر به دهک هفتم رسید!



سه نظام کلیدی اقتصاد ما در خدمت ثروتمندان است و به نفع دهک‌های پایین تنظیم نشده است. هر سه نظام اقتصادی ما یعنی نظام مالیاتی، بانکی و یارانه‌ای ما نیازمند بازنگری و اصلاحات اساسی است. در نظام یارانه‌ای ما دهک دهم بیش از ۲۰ برابر دهک اول از یارانه پنهان برخوردار است. در نظام بانکی تسهیلات ارزان قیمت به دلیل فساد، رانت و بهره‌مندی از روابط پشت پرده بیشتر نصیب دهک‌های بالای درآمدی است. در نظام مالیاتی پایه‌های مالیاتی مثل مالیات بر ثروت و مجموع درآمد را نداریم. در حالی که این پایه‌های مالیاتی است که می‌تواند شکاف طبقاتی را کمتر کند و به بازتوزیع ثروت کمک کند. در نبود پایه‌های مالیاتی ثروت عده‌ای زیاد می‌شود بدون آن که مالیات بدهند.

در شرایطی که رکود اقتصادی در نتیجه بازگشت تحریم‌ها، کاهش صادرات نفت و تورم گریبان کشور را گرفته بود، شیوع کرونا و افزایش نرخ ارز نیز مزید بر علت شد تا بر تنگنای اقتصادی کشور افزوده شود و بخش بیشتری از خانوارهای ایرانی زیر خط فقر قرار بگیرند.

افزایش نرخ ارز و قیمت کالاها در روزهای اخیر بر نگرانی‌ها پیرامون گسترش خط فقر افزوده است. طبق گزارش مرکز پژوهش‌های مجلس در نیمه خرداد ماه، نرخ تورم بالا در سال‌های اخیر رشد قابل توجه خط فقر در شهر تهران و سایر نقاط کشور را در پی داشته است. علاوه بر آن، کاهش قابل توجه درآمد سرانه نیز رخ داده و این دو یعنی نرخ تورم بالا و کاهش قابل توجه درآمد سرانه در کنار هم منجر به رشد نرخ فقر در این سال‌ها شده است. شواهد موجود نشان از روند فزاینده این متغیر در سال‌های ۱۳۹۸ و ۱۳۹۹ دارد. بر مبنای پژوهش‌های مرکز پژوهش‌های مجلس، آمارها نشان می‌دهد خط فقر خانوارهای چهار نفره در شهر تهران ظرف ۲سال اخیر (سال‌های ۹۷ و ۹۸)، از ۲.۵ میلیون تومان به ۴.۵ میلیون تومان رسید. به عبارت دیگر به ۸۰ درصد افزایش یافت.

خط فقر از دهک سوم به دهک‌های ششم و هفتم رسیدوحید شقاقی‌شهری اقتصاددان و عضو هیئت علمی دانشگاه خوارزمی در این باره گفت: فارغ از تعریفی که در اقتصاد درباره خط فقر نسبی و مطلق مبتنی بر میزان کالری یا مبتنی بر تامین حداقل نیازهای زندگی صورت می‌گیرد مسئله این است اقتصاد ایران در سال ۹۷، ۲۷ درصد تورم و سال ۹۸، ۳۸ درصد تورم را تجربه کرده است و امسال هم اگر چه هدف‌گذاری بانک مرکزی ۲۲ درصد است، اما شواهد نشان می‌دهد تورمی حدود ۴۰ درصد را از در پیش دارد. به عبارتی ما در مجموع سه سال، تورم تجمعی صددرصدی داشتیم.

او در توضیح این امر گفت: نرخ مسکن از سال ۹۷ تاکنون در کل کشور چهار برابر شده است، قیمت خودرو هم چهار برابر شده است و تقریبا اجاره بها نیز چهار برابر و اقلام مصرفی زندگی مردم نیز افزایش معین داشته است. به گفته شقاقی، هزینه مسکن ۳۰ درصد هزینه زندگی را در بر می‌گیرد بنابراین چهار برابر شدن آن از سال ۹۷ تاکنون فشار زیادی بر خانوارها وارد می‌کند و تامین نیازها و مایحتاج ضروری زندگی را با مشکل مواجه می‌کند.

وی اظهار کرد: وقتی تورم تجمعی صد در صدی دارید، ولی در مجموع حقوق کارگران ۶۰ درصد و کارمندان ۴۰ درصد افزایش دارد شکاف چهل درصدی بین افزایش تجمعی سه ساله تورم با افزایش حقوق و دستمزد کارگران به وجود می‌آید. یعنی ۴۰ درصد قدرت خرید طبقه کارگر و ۶۰ درصد قدرت خرید کارمندان کم می‌شود. بررسی‌ها هم نشان می‌دهد قدرت خرید ایرانی‌ها در سال ۹۸ کمتر از قدرت خرید ایرانی‌ها در سال ۹۰ به قیمت ثابت شده است. به عبارت دیگر، در طول دهه ۹۰ نتوانستیم قدرت خرید مردم را افزایش بدهیم و قدرت خرید مردم به قیمت ثابت کمتر از سال ۹۰ شده است.

این استاد دانشگاه افزود: همچنین شکاف طبقاتی نیز بیشتر شده است و ضریب جینی به عنوان یکی از نمادهای نشان دهنده شکاف طبقاتی از ۳۶،۵ در سال ۹۰ به ۴۲ در سال ۹۸ رسیده است. اما این ضریب اکنون بیشتر از ۴۲ شده و فاصله طبقاتی زیادتر شده است. در کنار کاهش قدرت خرید، فاصله طبقاتی افزایش یافته است یعنی هر کسی ثروتمندتر بوده ثروت بیشتری یافته است؛ بنابراین به غیر از دو دهک بالای درآمدی هشت دهک جامعه در شرایط سختی زندگی می‌کنند.

وی ادامه داد: از سویی نیز اقتصاد ایران، اقتصاد دلاریزه است. بخش عمده کالاهای ایران مواد اولیه، واسطه و مصرفی وارداتی بوده است وقتی جامعه مصرفی و وارداتی است این به نرخ ارز وابسته است. قیمت دلار از ۱۰۰۰ تومان در سال ۸۹ به ۱۹-۲۰ هزار تومان در سال ۹۹ رسیده است. ما در دهه ۹۰ دو تا شوک تورمی و ارزی داشتیم یکی سال ۹۱-۹۲ و یکی هم از سال ۹۷ که هر دو به دلیل تحریم‌ها شروع شد. هر دو تحریم با شوک ارزی و تورمی مواجه بودند و همین نیز فشار مضاعفی بر جامعه وارد می‌کند که حالا خودش را به دهک‌های هفتم و هشتم رسانده است. یعنی فشار درآمدی از دهک سوم و چهارم عبور کرده و به دهک ششم و هفتم وارد می‌شود. از این منظر خط فقر هر روز دارد زیاد می‌شود. چنانچه طبق آخرین اطلاعات در کلانشهر تهران با کمتر از ۵ میلیون تومان، امکان تامین نیازهای حداقلی یعنی خورد و خوراک، پوشاک و مسکن وجود ندارد. یعنی حداقل ۵ میلیون تومان برای تأمین نیازهای اولیه لازم است.

این اقتصاددان تشریح کرد: میانگین تورم دهه ۹۰، ۲۴ درصد و میانگین رشد اقتصادی در دهه ۹۰ صفر درصد است. قدرت خرید ایرانیان هم که گفتیم در سال ۹۸ به قیمت ثابت کمتر از دهه ۹۰ شده است، شکاف طبقاتی هم بیشتر شده است. در مجموع خط فقر نسبی و مطلق در حال زیاد شدن است. وقتی قیمت مسکن چهار برابر و به تبع آن اجاره‌بها هم چهار برابر شده است فشار سنگینی بر خانوارها وارد می‌شود و خط فقر را از دهک سوم به دهک ششم و حتی هفتم رسانده است.

وی افزود: خط فقر زمانی با استاندارد دهک سوم تعریف می‌شد و هر کسی بالای دهک سوم بود توانایی تامین حداقلی هزینه زندگی را داشت و هر کسی کمتر از دهک سوم قرار داشت توانایی تامین هزینه حداقلی زندگی برایش سخت بود. اما حالا این به دهک‌های ششم و هفتم سرایت کرده است و کار را سخت‌تر می‌کند.

شقاقی‌شهری بیان کرد: مسئله اساسی این است سه نظام کلیدی اقتصاد ما در خدمت ثروتمندان است و به نفع دهک‌های پایین تنظیم نشده است. هر سه نظام اقتصادی ما یعنی نظام مالیاتی، بانکی و یارانه‌ای ما نیازمند بازنگری و اصلاحات اساسی است. در نظام یارانه‌ای ما دهک دهم بیش از ۲۰ برابر دهک اول از یارانه پنهان برخوردار است. در نظام بانکی تسهیلات ارزان قیمت به دلیل فساد، رانت و بهره‌مندی از روابط پشت پرده بیشتر نصیب دهک‌های بالای درآمدی است. در نظام مالیاتی پایه‌های مالیاتی مثل مالیات بر ثروت و مجموع درآمد را نداریم. در حالی که این پایه‌های مالیاتی است که می‌تواند شکاف طبقاتی را کمتر کند و به بازتوزیع ثروت کمک کند. در نبود پایه‌های مالیاتی ثروت عده‌ای زیاد می‌شود بدون آن که مالیات بدهند.

او اضافه کرد: بنابراین سه نظام اساسی اقتصادی ما در خدمت ثروتمندان است در حالی که این سه نظام در کشورهای دیگر در خدمت دهک‌های با درآمد کمتر است و، چون این نظام در کشور ما در خدمت ثروتمندان است تحریم‌ها و شوک‌های ارزی نه بر آن‌ها بلکه بر دهک‌های پایین فشار وارد می‌کند و اتفاقا تحریم‌ها و شوک ارزی موجب می‌شود ثروت دهک‌های بالای درآمدی افزایش پیدا کند.

این کارشناس مسایل اقتصادی در ادامه درباره پیامدهای گسترش خط فقر گفت: کاهش تقاضای مصرفی کل اقتصاد یکی از پیامدهای کلان آن است. آمارها نشان می‌دهد تقاضای مصرفی کل اقتصاد کم شده است. موجودی انبارها افزایش و فروش کاهش می‌یابد. همچنین به نیمه تعطیل شدن کل اقتصاد منجر می‌شود و رکورد را عمیق‌تر می‌کند.

او افزود: حذف بسیاری از اقلام ضروری از سبد مصرفی مردم، کاهش میزان ویتامین، پروتئین و کالری‌های مورد نیاز خانوارهای ایرانی و کاهش قدرت خرید مردم از دیگر پیامدهای آن است. وقتی مردم توان خرید خود را از دست بدهند تنها اولویت‌های اصلی را خرید می‌کنند و به تدریج برخی اقلام مانند مسافرت، پوشاک و اقلام بهداشتی از سبد مصرفی آن‌ها حذف می‌شود. حذف برخی اقلام خوراکی نیز موجب سوء تغذیه و کاهش ویتامین، پروتئین و کالری در خانوارهای دهک‌های پایین می‌شود.

سرپرست وزارت صنعت:

تجارت کشور در حال بازگشت به دوران پیش از کرونا است



سرپرست وزارت صنعت، معدن و تجارت اعلام کرد: آمار تولیدات منتخب کالایی کشور با وجود محدودیت‌های کرونایی و تشدید تحریم‌ها، در سه ماه نخست امسال افزایشی بوده و تجارت کشور در حال بازگشت به دوران پیش از کرونا است.

«حسین مدرس‌خیابانی» در مراسم روز ملی صنعت و معدن، افزود: تولیدکنندگان با همت و عزم جدی خود در روزهای سخت کشور و در ایام کرونا، مانع کند شدن حرکت صنعت و توقف تولید در کشور شدند.

وی اضافه‌کرد: در این مدت با وجود همه محدودیت‌ها، تولید ماسک بیش از ۳۰ برابر افزایش تولید داشته و از ۲۰۰ هزار عدد (در ابتدای اسفند ماه) به ۶ میلیون عدد رسیده و با همت تولیدکنندگان، اکنون از یک وارد کننده اقلام بهداشتی مرتبط با کرونا به صادرکننده در این حوزه تبدیل شده‌ایم.

مدرس خیابانی گفت: امروز حدود ۲۳ درصد اشتغال کشور و ۷۶ درصد صادرات غیرنفتی مربوط به بخش صنعت است.

وی خاطرنشان‌کرد: در بازدیدهایی که از واحدهای تولیدی و صنعتی کشور داشتم، نه تنها حرکت صنعت متوقف نشده بلکه گام‌های محکمی در راستای تکمیل و بهره‌برداری طرح‌های جدید و توسعه ای برداشته شده است.

سرپرست وزارت صنعت گفت: در سه ماهه نخست امسال و با وجود محدودیت‌های کرونایی و تحریم‌ها، عموم تولیدات منتخب کالایی افزایشی بوده و به عنوان نمونه تولید خودرو ۲۲ درصد، تولید تایر خودرو ۲۷ درصد و تولید سیمان ۱۰ درصد رشد داشته و در حوزه لوازم خانگی تولید ماشین لباسشویی ۱۰۰ درصد افزایش یافته و تولید تلویزیون با افزایش ۵۰ درصدی روبرو بوده است.

وی افزود: در دو ماه نخست امسال مشکلات عدیده ای در بازگشایی مرزهای تجاری و برقراری صادرات کشور وجود داشت که با مدیریت انجام شده اکنون حدود ۸۰ درصد از مرزهای تجاری و ۷۵ درصد از بازارچه‌های مرزی کشور فعال است. سرپرست وزارت صنعت، معدن و تجارت در بخش دیگری از سخنان خود اعلام‌کرد: در سه ماهه نخست امسال صدور جواز تاسیس صنعتی بیش از ۲۷ درصد نسبت به مدت مشابه سال قبل افزایش داشته و میزان سرمایه‌گذاری های جواز تاسیس های صادره نیز با افزایش ۱۳۷ درصدی مواجه شده است. مدرس‌خیابانی اضافه‌کرد: در این مدت تعداد شرکت‌های دانش‌بنیان از ۳۲۵ شرکت به ۳۵۰ شرکت رسیده است. وی تاکیدکرد: آمار موجود تولید نشان از رشد تولید در بخش‌های مختلف دارد که ثابت می‌کند دشمنان نتوانستند این کشور را به زانو درآورند و صنعت را متوقف کنند.

۴ ماموریت ویژه برای تحقق جهش تولید

سرپرست وزارت صنعت اظهارداشت: امسال وزارت صنعت، معدن و تجارت چهار ماموریت ویژه برای تحقق اهداف «جهش تولید» برای خود تعریف کرده و در دستور کار قرار داده است. وی، «تعمیق ساخت داخل» را نخستین محور فعالیت وزارت صنعت در سال ۹۹ عنوان کرد و گفت: باید روی صنایع داخلی و دانش‌بنیان و توانایی جوانان سرمایه‌گذاری کرده و متمرکز شویم. سرپرست وزارت صنعت افزود: در همین راستا، تامین مواد اولیه به عنوان اولویت کاری وزارت صنعت قرار گرفته و با همکاری بانک مرکزی، در خرداد ماه گشایش خوبی در این بخش به وجود آمده است. مدرس خیابانی اعلام کرد: امسال تکمیل و راه‌اندازی طرح‌های نیمه‌تمام در دستور کار این وزارتخانه است و در همین راستا بیش از ۱۲ هزار و ۵۰۰ طرح صنعتی با پیشرفت فیزیکی بالای ۶۰ درصد مراحل تکمیل خود را طی می‌کنند.

وی گفت: در قالب پویش ملی «تولید، تداوم امید»، بهره‌برداری از ۲۰۰ طرح بزرگ و پیشران با ارزش سرمایه‌گذاری بیش از ۱۷۰ هزار میلیارد تومان و اشتغال‌زایی افزون بر ۴۱ هزار نفری در حال انجام است و هفته نخست این پویش با فرمان رئیس جمهوری وارد فاز عملیاتی خود شد.

سرپرست وزارت صنعت اضافه‌کرد: سومین ماموریت وزارت صنعت در سال جهش تولید، توسعه صادرات و کنترل واردات است و با توجه به اینکه افزایش تولید نیازمند بازارهای صادراتی جدید است، دستیابی به رقم ۴۱ میلیارد دلار صادرات غیرنفتی در این وزارتخانه هدف‌گذاری شده است.

وی ابراز امیدواری کرد که با وجود شکاف آمار صادراتی در سه ماهه نخست امسال نسبت به مدت مشابه سال قبل، با پیگیری‌های انجام شده و با روند حاضر به رقم مد نظر دست یابیم. مدرس‌خیابانی افزود: در کنترل واردات نیز این وزارتخانه جدی عمل می‌کند و در تلاشیم اقلام مورد نیاز را از محل تولیدات داخلی تامین کنیم. وی، ماموریت چهارم وزارت صنعت را کنترل و تنظیم بازار عنوان کرد و گفت: استمرار تولید با رعایت پروتکل‌های بهداشتی و تامین به‌هنگام کالاهای مورد نیاز، مانع از خالی شدن فروشگاه‌ها و تامین مناسب کالاها در مراکز عرضه شده و این روند تداوم خواهد یافت.

خبر

رئیس اداره بهزیستی کاشان خبر داد:

اجرای طرح غربالگری بینایی کودکان ۳ تا ۶ سال در شهرستان کاشان

رئیس اداره بهزیستی کاشان از اجرای غربالگری بینایی کودکان سه تا شش سال در شهرستان کاشان خبر داد.

ام البنین متقی نژاد بعد از ظهر یکشنبه در جمع خبرنگاران با اشاره به شیوع بیماری کرونا از اسفندماه سال گذشته اظهار داشت: با توجه به هشدارهای وزارت بهداشت مبنی بر احتمال اوج‌گیری شیوع بیماری کرونا در نیمه دوم سال جاری طرح غربالگری بینایی کودکان سه تا شش سال از ۱۵ تیرماه تا پایان مهرماه در کاشان اجرا می‌شود.

وی با بیان اینکه این طرح به منظور جلوگیری از تنبلی چشم کودکان اجرا می‌شود، ابراز داشت: در سال‌های گذشته اجرای این طرح دو ماه به طول می‌انجامید که امسال با توجه به شیوع ویروس کرونا و لزوم رعایت دستورالعمل‌های بهداشتی مدت زمان اجرای این طرح به چهار ماه افزایش یافته است.

رئیس اداره بهزیستی کاشان با بیان اینکه این مدت در استان‌های گرمسیری تا یک ماه قابل افزایش است، تصریح کرد: برای به حداقل رساندن تماس‌های بین فردی، غربالگری در سال جاری صرفاً با دستگاه انجام می‌شود و استفاده از چارت E در پایگاه‌های غربالگری ممنوع است. وی از کاهش مراکز غربالگری در کاشان با توجه به شیوع کرونا خبر داد و بیان داشت: براساس پروتکل‌های اجرایی، غربالگران در صورت داشتن علائم تب، لرز، سرفه، گلودرد، تنگی نفس و سایر علائم سرماخوردگی یا سابقه تماس با بیمار مبتلا یا مشکوک به کرونا مجاز به انجام غربال نیستند.

متقی نژاد با اشاره به اینکه انجام غربال توسط غربالگران با سابقه ابتلاء به کوید ۱۹ تا یک ماه بعد از اطلاع ممنوع است، یادآور شد: تنها یکی از والدین مجاز هستند به همراه کودک وارد پایگاه غربالگری شوند. وی با بیان اینکه تمام مراجعین باید ماسک زده باشند، تاکید کرد: باید از کاور و یا ملحفه یک بار مصرف بر روی صندلی غربالگری کودک استفاده شود. رئیس اداره بهزیستی کاشان افزود: هزینه امسال انجام برنامه کشوری پیشگیری از تنبلی چشم در کودکان ۳ تا ۶ سال در مراکز غیردولتی ۶۶ هزار ریال است.

فرماندار:

جهش تولید در اردستان نیازمند ارتقای فرهنگ کار است

فرماندار اردستان گفت: ارتقای فرهنگ کار، جهش تولید را به همراه دارد و اگر این فرهنگ در شهرستان ارتقا یابد، جهش تولید تحقق خواهد یافت.

حمیدرضا تاملی در نشست شورای فرهنگ عمومی اردستان با اشاره به آسیب‌های شیوع ویروس کرونا در فرهنگ و اقتصاد جامعه، در مورد چگونگی تحقق شعار جهش تولید در این شهرستان بیان کرد: یکی از مشکلات موجود در سر راه تولید در منطقه، نبود فرهنگ کار و فرار از کارهای سخت است و اغلب دنبال کار راحت هستند.

وی افزود: در حال حاضر نگران تامین کارگر ماهر و علاقه‌مند به کار در واحدهای تولیدی و صنعتی در دست راه‌اندازی هستیم و اگر این شرایط در شهرستان ادامه یابد، کار فرمایان و سرمایه‌گذاران مجبور خواهند بود که نیروی متخصص و ماهر مورد نیاز خود را از شهرهای دیگر تامین کنند؛ با تداوم این روند، احتمال رفتن سرمایه‌گذاران از منطقه پیش می‌آید.

فرماندار اردستان اظهار داشت: مسوولان فرهنگی، ائمه جمعه و جماعت، دانشگاه‌ها، آموزش و پرورش، نهادهای فرهنگی، رسانه‌ها و اعضای شورای فرهنگ عمومی باید با فعالیت فرهنگی ارزش کار را در جامعه تبلیغ و افراد را به حضور در مرکزهای تولیدی و خدماتی تشویق کنند، در غیر این صورت ورود افراد غیربومی به منطقه فرهنگ جامعه را هم تحت تاثیر قرار خواهد داد.

وی تصریح کرد: انتظار می‌رود خانواده‌ها دنبال کار راحت و پشت میز نشینی نباشند و جوانان را به کار در واحدهای تولیدی، صنعتی و خدماتی ترغیب کنند.

تاملی اضافه کرد: تقویت مدیرانی که در گلوگاه اقتصادی و تولیدی قرار دارند، باید مدنظر باشد و از سوی دیگر باید نقش مردم در جهش تولید مورد توجه قرار گیرد و برای حل و فصل مشکلات اقتصاد و تولید شهرستان از آنها استفاده کرد.

وی در ادامه به بحث کرونا اشاره کرد و گفت: شورای فرهنگ عمومی باید دستاوردهای مثبت و منفی دوران شیوع کرونا و راهکارهای حفظ و استمرار نقاط مثبت آن را شناسایی و از آن در راستای تقویت فرهنگ جامعه بهره ببرد. فرماندار اردستان همچنین تاکید کرد: راهکارهای کاهش و برطرف کردن آسیب کرونا در فرهنگ عمومی و راهکار برون رفت از این آسیب‌ها در جامعه از سوی شورای فرهنگ عمومی مورد توجه قرار گیرد و راهکار عملیاتی ارایه شود.

امام‌جمعه اردستان نیز در این نشست گفت: دوران شیوع ویروس کرونا دارای آسیب‌هایی بود که در زندگی و فرهنگ مردم تاثیر گذاشت اما سود برخی مسایل بیش از ضرر آن خواهد بود که باید نقاط مثبت در رسانه‌ها و برنامه‌های فرهنگی و سبک زندگی مردم برجسته شود. حجت الاسلام حسن دهشیری افزود: آنچه در جهان ایجاد می‌شود، با تدبیر و اراده الهی است و ما باید راهکار کنار آمدن با آن را پیدا کنیم.

وی بیان کرد: این ویروس خطرناک بر فرهنگ، اقتصاد و نحوه زندگی مردم تاثیرگذار بوده است که مسوولان بهداشتی و مدیران مربوطه باید زمینه عبور از این شرایط را با همکاری خود مردم فراهم کنند.

امام‌جمعه اردستان تصریح کرد: نباید در برابر کرونا کوتاه بیاییم، هر چند برخی با احتکار و گران‌فروشی، خود کرونای دیگری در اقتصاد شدند و هر روز تبلیغ گرانی ارز و اجناس می‌کنند که باید با این افراد برخورد شود و جامعه را با ایجاد امید و کمک به مسوولان بیمه کنیم.

روزنامه صبح ایران
کلید
چهارشنبه ۱۱ تیر ۱۳۹۹ /شماره ۱۳۵۰ / سال هفتم

بانک ملی ایران همواره در کنار بنگاه های اقتصادی است

جمعی از مدیران ارشد بانک ملی ایران به منظور پیگیری مسائل مرتبط با «جهش تولید»، «اشتغال فراگیر» و «حمایت از کالای ایرانی» به استان اردبیل سفر کردند. به گزارش روابط عمومی بانک ملی ایران، محمود شایان عضو هیات مدیره بانک در این سفر با تاکید بر لزوم برداشتن گام های جدی برای کمک به افزایش تولید واحدها و کمک به بازگشت صنایع به چرخه تولید، گفت: بانک ملی ایران همواره در کنار بنگاه های اقتصادی و همگام با آنها، برای رونق بخشیدن به اقتصاد کشور پیشگام بوده و هست. مسعود خاتونی دیگر عضو هیات مدیره بانک ملی ایران نیز با بیان این که امروزه خدمات بانکداری الکترونیک توانسته به خوبی جای خود را در میان مشتریان باز کند، بر لزوم سرمایه گذاری هر چه بیشتر در این حوزه و توسعه خدمات بانکی غیر حضوری تاکید کرد.



در مراسمی با حضور دکتر برات کریمی مطرح شد؛

رونمایی از سامانه احراز هویت سجام در بانک دی

گروه بانک و بیمه: بندر مراسمی با حضور دکتر برات کریمی، مدیرعامل بانک دی از سامانه جامع ثبت اطلاعات مشتریان (سجام) رونمایی شد.

به گزارش روابط عمومی بانک دی؛ در مراسمی که با حضور برات کریمی، مدیرعامل بانک، فریدون رشیدی، نایب رییس هیئت مدیره، حسین فهیمی، مدیرعامل شرکت سپرده گذاری مرکزی، صادق فرامرزی، مدیرعامل شرکت فرابوم و جمعی از معاونان و مدیران سه شرکت برگزار شد، از سامانه احراز هویت حضوری سجام در بانک دی رونمایی شد. در این مراسم مدیرعامل بانک دی با اشاره به لزوم بهبود زمینه‌های توسعه بانکداری مدرن و دیجیتال در بانک تصریح کرد: با تغییر نگاه استراتژیک بانک به بازار، تقویت حوزه های IT به عنوان یک اولویت در دستور کار بانک قرار گرفته است که پیاده سازی فاز اول بانکداری دیجیتال با هدف سرعت در ارائه خدمات و افزایش درآمدهای غیرمشاع و کارمزدی محقق شد که گشایش بزرگی در مسیر حرکت هدفمند و پرشتاب بانک است. کریمی، ضمن قدردانی از همکاری‌های متقابل شرکت سپرده گذاری مرکزی و شرکت فرابوم با بانک دی در تسهیل زمینه‌های پیاده سازی سامانه احراز هویت حضوری سجام گفت: بانک دی متعلق به خانواده معزز شهدا و ایثارگران است و هرگونه اقدامی در گسترش و ارائه خدمات به این جامعه هدف جزو وظایف اصلی ما محسوب می شود. وی افزود: پیاده سازی سامانه احراز هویت حضوری در شعب بانک دی اولین گام برای گسترش زنجیره خدمات مشاوره مالی و سرمایه‌گذاری در بازار سرمایه در بانک است که امیدوارم با یاری خدا زمینه ارتقای سطح خدمات دهی به مشتریان و سهامداران در این حوزه گسترش پیدا کند. کریمی در پایان سخنانش ضمن قدردانی از تلاش‌های همکاران معاونت فناوری اطلاعات و بانکداری الکترونیک در پیاده سازی سامانه احراز هویت حضوری سجام ابراز امیدواری کرد در آینده نزدیک زمینه احراز هویت غیرحضوری از طریق اپلیکیشن بانک نیز فراهم شود. در ادامه این مراسم حسین فهیمی، مدیرعامل شرکت سپرده گذاری مرکزی ضمن ابراز خرسندی از همکاری با بانک دی گفت: خدمت رسانی به جامعه هدف این بانک یعنی خانواده معزز شهدا و ایثارگران، مهم ترین عامل انگیزشی انگیزشی مهم شرکت سپرده گذاری مرکزی بود تا ارتقای سطح خدمات دهی این بانک را در اولویت کاری خود قرار دهیم. وی افزود: امیدواریم پیاده سازی این سامانه در بانک دی نخستین گام در زمینه توسعه همکاری های متقابل باشد و در آینده نزدیک تمام دسترسی ها به بازار سرمایه از طریق بانک دی فراهم شود. همچنین در این مراسم فریدون رشیدی، نایب رییس هیئت مدیره بانک دی با بیان این که برخورداری از نیروهای جوان و تحصیل کرده و به کارگیری مدیران باتجربه نظام بانکی، بانک دی را در زمره چابک‌ترین بانک‌های کشور قرارداده است گفت: این مزیت موجب شده است که بانک دی آمادگی همسو شدن با رویدادهای نو و تغییرات فناورانه را داشته باشد و بتواند بزرگترین تصمیمات را در کمترین زمان ممکن از مرحله ایده به مرحله اجرا برساند. وی افزود: امیدوارم رونمایی از این سامانه، زمینه توسعه بهره مندی مشتریان و جامعه ایثارگری از خدمات بازار سرمایه مهیا شود. در این مراسم محمدعلی بخشی زاده، معاون فناوری اطلاعات و بانکداری الکترونیک بانک دی ضمن قدردانی از حمایت های هیئت مدیره در پیاده سازی سامانه احراز هویت حضوری گفت: بانک دی در راستای افزایش تعاملات خود با بازار سرمایه زیرساخت‌های فناورانه مناسبی را توسعه داده است که امیدوارم با دیدگاه مثبت هیئت مدیره به گسترش بانکداری دیجیتال، شاهد توسعه خدمات بانک در حوزه بازار سرمایه باشیم. در پایان این مراسم، اعضای جلسه با حضور در شعبه مرکزی بانک دی از مراحل احراز هویت مشتریان در سامانه سجام به صورت عملیاتی بازدید کردند. گفتنی است سامانه سجام یا سامانه جامع اطلاعات مشتریان به منظور نظم بخشی و جمع آوری اطلاعات تمامی سرمایه گذاران در زمینه بورس و اوراق بهادار ایجاد شده است که متقاضیان حضور در بازار سرمایه می توانند پس از ثبت‌نام اینترنتی در سامانه سجام و دریافت کد پیگیری، برای دریافت کد بورسی و فعالیت در بازار سرمایه، مراحل احراز هویت خود را در شعب بانک دی انجام دهند.

حمایت ویژه بانک مهر ایران از شرکت‌های دانش‌بنیان

بانک مهر ایران توجه ویژه‌ای به شرکت‌های دانش‌بنیان داشته و سعی کرده با پرداخت تسهیلات با کارمزد بسیار پایین به چنین شرکت‌هایی در راستای حمایت بخشی از اقتصاد گام بردارد که پربازده‌تر بوده و ارزش افزوده بیشتری دارد. به گزارش روابط عمومی بانک قرض‌الحسنه مهر ایران، اقتصاد دانش‌بنیان و به‌طور مشخص شرکت‌هایی که با عنوان دانش‌بنیان می‌شناسیم، می‌توانند تأثیر قابل توجهی بر متغیرهای اقتصاد کلان ایران بگذارند. محصولات دانش‌بنیان، ارزش افزوده بالایی ایجاد می‌کنند و از این طریق بر افزایش نرخ رشد اقتصادی مؤثرند. همچنین توسعه شرکت‌های دانش‌بنیان و حمایت از آن‌ها می‌تواند اشتغال‌زایی برای فارغ‌التحصیلان دانشگاهی را در پی داشته باشد. تأمین مالی ارزان‌قیمت این شرکت‌ها یکی از راهکاری حمایت از آن‌ها است که از طریق پرداخت تسهیلات قرض‌الحسنه قابل انجام است. بانک قرض‌الحسنه مهر ایران با ورود به عرصه حمایت از اقتصاد دانش‌بنیان توانسته در دستیابی به اهداف رشد و اشتغال‌زایی شرکت‌های دانش‌بنیان، ایفای نقش کند و منابع مالی خود را در اختیار مهم‌ترین عنصر اقتصاد دانش‌بنیان کشور، یعنی صندوق نوآوری و شکوفایی قرار دهد. صندوق نوآوری و شکوفایی یک صندوق توسعه‌ای اقتصادی به شمار می‌رود که در دوران اقتصادی بودن فناوری از آن حمایت می‌کند. هدف این صندوق کمک به تحقق و توسعه اقتصاد دانش‌بنیان، تکمیل زنجیره ایده تا بازار و تجاری‌سازی نوآوری‌ها، دستاوردهای پژوهشی و اختراعات و کاربردی کردن دانش از طریق ارائه کمک‌ها و خدمات مالی و پشتیبانی به شرکت‌ها و مؤسسات دانش‌بنیان است. تا کنون تعداد ۲۶۰ شرکت زیرمجموعه مرکز نوآوری و شکوفایی بیش از ۱۴۰۰ فقره پرونده تسهیلاتی به ارزش ۴۰۰ میلیارد ریال دریافت کرده‌اند. نرخ کارمزد تسهیلات قرض‌الحسنه بانک مهر ایران برای شرکت‌های دانش‌بنیان تنها دو درصد است و این شرکت‌ها را که معمولاً در سال‌های اولیه فعالیت خود، نیاز حیاتی به تسهیلات ارزان و کم‌هزینه دارند، حمایت می‌کند. دوره بازپرداخت این تسهیلات نیز سه ساله در نظر گرفته شده است. پارک‌های علم و فناوری از دیگر عناصر اقتصاد دانش‌بنیان هستند و با استفاده از امکاناتی که در اختیار دارند، در مراحل اولیه شکل‌گیری شرکت‌های دانش‌بنیان، از آن‌ها حمایت می‌کنند و نقش مهمی در رشد و توسعه این شرکت‌ها دارند. بانک مهر ایران ضمن توجه ویژه به نقش پارک‌های علم و فناوری در تفاهم‌نامه‌ای با پارک علم و فناوری پردیس، بیش از ۱۳ میلیارد ریال از منابع مالی مورد نیاز برای فعالیت‌های دانش‌بنیان این مجموعه را در قالب ۸۸ فقره وام قرض‌الحسنه، تأمین کرده است.

قدردانی معاون وزیر اقتصاد از همکاری بانک ملت در پذیره نویسی صندوق دارایکم

معاون وزیر اقتصاد از بانک ملت به دلیل همکاری در پذیره نویسی واحدهای صندوق واسطه گری مالی یکم قدردانی کرد. به گزارش روابط عمومی بانک ملت، دکتر عباس معمارنژاد با ارسال دو لوح جداگانه خطاب به محمود رشیدی معاون مدیرعامل و هادی سپانلو مدیر امور طرح و برنامه این بانک، همکاری بانک ملت را با وزارت امور اقتصادی و دارایی در زمینه پذیره نویسی صندوق دارایکم مورد ستایش قرار داد و افزود: بخش اعظمی از این پذیره نویسی از درگاه های حضوری و غیرحضوری بانک ها انجام شده است. معاون امور بانکی، بیمه و شرکت های دولتی وزیر اقتصاد در این لوح ها تاکید کرده است: این پذیره نویسی علاوه بر این که بیانگر مشارکت آحاد مردم در این طرح بوده و موجب عمق دهی به بازار سرمایه شده است، تحقق هدف اولیه ایجاد این صندوق که همانا مردمی کردن اقتصاد بوده است نیز به همراه داشته است. وی با قدردانی از دست اندرکاران بانک ملت اظهار امیدواری کرده است که در پذیره نویسی های آتی نیز این همکاری و مشارکت، تداوم داشته باشد. بر اساس این گزارش، بانک ملت علاوه بر فراهم آوردن روش های مختلف حضوری و غیرحضوری برای پذیره نویسی صندوق واسطه گری مالی یکم، با اقدامات تبلیغی و اطلاع رسانی متنوع محیطی، تلویزیونی و دیجیتال، در پیشبرد این برنامه اقتصادی نقش آفرین بوده است.

آغاز عملیات ساختمانی خانه بهداشت روستای «ابوسحاب» خوزستان با حمایت بانک ایران زمین

عملیات اجرایی احداث خانه بهداشت و خدمات سلامت در روستای ابوسحاب از توابع بخش مرکزی دشت آزادگان استان خوزستان با حمایت بانک ایران زمین آغاز شد. به گزارش روابط عمومی: مراسم کلنگ زنی خانه بهداشت و خدمات سلامت با حضور نماینده شهرستان سوسنگرد در مجلس شورای اسلامی، فرمانداری شهرستان حمیدیه، رئیس شبکه بهداشت دشت آزادگان (سوسنگرد)، مدیریت شعب استان خوزستان و لرستان بانک ایران زمین و جمعی از اهالی روستا و مسئولین محلی به زمین زده شد. صمد نیک پور مدیرشعب بانک ایران زمین در استان خوزستان در سخنانی گزارشی از عملکرد این بانک ارائه و ساخت مدرسه، خانه بهداشت، حمایت از مددجویان کمیته امداد امام خمینی، حمایت از کارخانجات تولیدی را نشان دهنده انجام مسئولیت های اجتماعی بانک ایران زمین در کنار ارائه خدمات بانکی عنوان کرد. قاسم ساعدی نماینده مردم شهرستان دشت آزادگان در مجلس شورای اسلامی، نیز در این مراسم از بانک ایران زمین در راستای تقبل احداث مرکز سلامت تقدیر و تشکر کرد. لازم به ذکر است، این مرکز بهداشت با اعتباری بالغ بر ۳ میلیارد ریال احداث و به بهره برداری خواهد رسید.



پرداخت ۱۴۹ هزار میلیارد ریال تسهیلات توسط بانک توسعه تعاون طی سه سال اخیر به بخش صنعت و معدن

مدیرعامل بانک توسعه تعاون میزان تسهیلات پرداختی این بانک به بخش صنعت و معدن طی سه سال اخیر را ۱۴۹ هزار میلیارد ریال اعلام نمود که این میزان حدود ۴۰ درصد از پرتفوی تسهیلاتی بانک را شامل می‌شود. حجت‌اله مهدیان رئیس هیات مدیره و مدیرعامل بانک توسعه تعاون ضمن تبریک روز صنعت و معدن به فعالان این بخش و عموم جامعه بابیان مطلب فوق اظهار داشت: عمده پیشرفت‌های اقتصادی کشورها طی دهه‌های اخیر مبتنی بر تحولات مثبت بخش صنعت بوده است. وی با اشاره به این که محصولات تولیدی بخش صنعت تأثیر مهمی بر رونق دیگر بخش‌های اقتصادی دارد در همین رابطه افزود: دستگاه‌های صنعتی امکان تولید انبوه در بخش‌های کشاورزی، مسکن و خدمات را موجب گردیده‌اند و افزایش سطح تولید این بخش‌ها بدون تجهیزات صنعتی امکان‌پذیر نبوده است. مهدیان بابیان اینکه بخش صنعت و معدن وزیر بخش‌های آن از قبیل صنایع فلزی، برق و الکترونیک، صنایع شیمیایی و سلولزی (چوب و کاغذ)، صنایع تبدیلی و تکمیلی، صنایع غذایی، دارویی و بهداشتی، فرش دستی و ماشینی، ماشین‌سازی و ریخته‌گری، نساجی، نفت و گاز طبیعی، استخراج ذغال سنگ، شن، ماسه و استخراج کانی‌های غیرفلزی، فلزی و آهنی، به‌دلیل تأثیرات گسترده بر تولید ملی و بخش تعاون؛ سهم بسزایی در سبد تسهیلات داشته است در این رابطه گفت: طی سال‌های ۹۶ تا ۹۸ مجموعاً ۱۴۹ هزار میلیارد ریال تسهیلات به این بخش وزیر بخش‌های آن پرداخت گردیده است.

روزنه

اطلاعیه پرداخت سود سهام شرکت بیمه «ما»

شرکت بیمه «ما» سود سهام مربوط به عملکرد سال مالی منتهی به ۲۹/۱۲/۱۳۹۸ این شرکت را پیش از موعد پرداخت می کند. به گزارش روابط عمومی، شرکت سهامی بیمه «ما» در مجمع عمومی عادی سالیانه خود که به عنوان اولین شرکت بیمه ای با حضور حداکثری سهامداران برگزار شد ،ضمن تصویب صورت‌های مالی سال ۹۸، تقسیم ۳۸ تومان سود به ازای هر سهم را مصوب کرد. بر این اساس، به اطلاع کلیه سهامداران حقیقی شرکت بیمه «ما» می رساند ، سود سهام مربوط به عملکرد سال مالی منتهی به ۲۹/۱۲/۱۳۹۸ این شرکت به مبلغ هر سهم ۳۸۰ ریال از تاریخ ۹/۰۴/۱۳۹۹ با ارائه کارت ملی از کلیه شعب بانک ملت قابل دریافت می باشد.

نظام مالی و اداری یکپارچه راهکار اصلی رشد سازمان است

راه اندازی و تقویت سیستم جامع مالی و بسترسازی برای خدمات الکترونیکی برای کارکنان و مراجعان، به ارتقای سطح سازمانی منتهی خواهد شد. به گزارش اداره کل روابط عمومی و امور بین الملل بیمه مرکزی دکتر غلامرضا سلیمانی در بازدید از حوزه های مختلف معاونت توسعه مدیریت و منابع ، ضمن اعلام این مطلب و تاکید بر ضرورت بهره گیری از امکانات دیجیتالی، افزود: حذف کاغذ از فرآیند صدور بیمه نامه های شخص ثالث می تواند برای بایگانی ها و سایر بخش های صنعت بیمه به عنوان یک الگو مطرح شود. وی اتخاذ سیاست های ظریف مدیریتی را زیربنای یک سازمان چابک و کارآمد دانست و اظهار داشت: آموزش یک امر لوکس نیست و به همین خاطر تمرکز بر بخش آموزش حین خدمت کارکنان و به روزرسانی دانش تخصصی از مهمترین ماموریت های معاونت توسعه مدیریت و منابع به شمار می رود. رییس کل بیمه مرکزی ایجاد فضای مطلوب برای کارکنان و دقت در چیدمان نیروها را از ماموریت های جدی این معاونت ارزیابی کرد و گفت: جذب و نگهداری منابع انسانی شایسته و کارآمد در کنار اصلاح ساختارها و بازنگری در آن می تواند در توفیق یک سازمان، نقش آفرینی کند. دکتر غلامرضا سلیمانی با اشاره به اهمیت هوشمندسازی سازمان ها، اظهار داشت: مدیریت هوشمند می تواند ضمن حفظ منابع و افزایش ضریب بهره وری به بازسازی قوای سازمان نیز کمک کند. رییس شورای عالی بیمه تاکید کرد که افزایش سطح رفاه همکاران و بازنشستگان از مهمترین اهداف سازمان است. وی در همین راستا افزود: میزان رضایت کارکنان با رضایتمندی مخاطبان سازمان، ارتباط معناداری دارد. شایان ذکر است در این بازدید چند ساعته، مدیران، کارشناسان و همکاران این مجموعه، مشکلات و دیدگاه های خود را مطرح کردند.

تاکید مدیرعامل بیمه تجارت‌نو؛ سایپا بر تعهدات خود در صنعت بیمه استوار است

مدیرعامل بیمه تجارت‌نو با تاکید بر اینکه شرکت سایپا بر تعهدات خود در صنعت بیمه استوار است؛ تاکید کرد: این شرکت هیچ مطالبات معوقی از شرکت سایپا نداشته و تقریبا تمامی مطالبات خود از این شرکت را دریافت کرده است. نیما نوراللهی، در خصوص وضعیت شرکت‌های بیمه‌گری تشریح کرد: امروزه، در فضای کسب و کار شرکت‌ها را به جدید و قدیمی تقسیم نمی کنند بلکه شرکت ها را به وسعت و بزرگی می‌شناسند، صنعت بیمه نیز به همین شکل است. شرکتی بزرگ تلقی می‌شود که سود بالایی را محقق کرده و رشد خوبی را تجربه کند. پس وقتی تجارت‌نو سود قابل توجه ۸۸۰ ریالی می‌سازد یعنی شرکت بزرگی است. از طرف دیگر، شرکت بزرگی که سود ۲۹۰ ریالی را طی یک سال سه برابر کرده و به ۸۸۰ ریال می رساند، در زمینه نقدینگی وضعیت بسیار مناسبی داشته و در نهایت نمی‌تواند مطالبات معوق بالایی داشته باشد. وی در گفت‌وگو با بانکداری ایرانی، در خصوص مطالبات مطرح شده از شرکت سایپا تصریح کرد: یکی از بیمه گذاران شرکت بیمه تجارت‌نو، شرکت سایپا است. قرارداد تجارت‌نو با این شرکت، قراردادی بزرگ و با نسبت و ضریب خسارت پایین است، بنابراین قرارداد با چنین شرکتی یکی از افتخارات شرکت‌هاست. حال ممکن است به دلیل مشکلاتی که شرکت بزرگ تولیدی دارد، مدتی حق بیمه آن تاخیر داشته باشد اما این تاخیر به معنی مطالبات معوق نیست؛ چرا که در صورت‌های مالی شرکت انباشته نشده و به دوره های بعدی نیز منتقل نشده و جاری است اما برخی شیطنت کرده و اظهار کردند که این مطالبات معوق شده‌است. نوراللهی افزود: نکته مهمتر اینکه سال گذشته، سال حمایت از تولید داخلی بود و باید از شرکت‌ها حمایت می کردیم. امسال هم سال جهش تولید است، لذا وظیفه داریم به شرکت های بزرگی مانند سایپا که در واقع جزء بزرگترین شرکت های تولیدی کشور هستند، کمک کنیم. مدیرعامل شرکت بیمه تجارت‌نو با تاکید بر متعهد بودن سایپا در تسویه حساب و اجرای مفاد قرار داد گفت: طبق توافق با سایپا قرار بود که مطالبات سایپا از دو طریق پرداخت شود، در مرحله اول بخشی از آن بصورت نقدی که سر وقت انجام شد و بخش دیگر از طریق تهاتر سهام صورت گیرد که اتفاقا این مرحله نیز سروقت انجام شده و تنها بخش کوچکی از آن باقی مانده است. علت باقی‌ماندن این بخش کوچک نیز به دلیل مقررات سازمان بورس است.

رویکرد

تشریح دستاوردهای بزرگ سرمد برای سهامداران

رئیس هیئت مدیره بیمه سرمد گفت: سرمد، در سال ۹۸ رشد ۶۸ درصدی حق بیمه تولیدی و پرتفوی هزار میلیاردی را محقق کرد که یک کار بی‌نظیر بود. به گزارش روابط عمومی بیمه سرمد، در جریان برگزاری مجمع عمومی عادی سالانه این شرکت، مهندس مهدی مهدوی مدیرعامل و دکتر مجتبی کاتب رئیس هیئت مدیره، گزارشی از موفقیت‌های بیمه سرمد را در سال ۹۸ به سهامداران ارائه کردند. در ابتدای مجمع عمومی سالیانه بیمه سرمد، مهندس مهدوی ضمن خیر مقدم به سهامداران محترم شرکت در تشریح اقدامات شرکت در سال ۹۸ گفت: در هفت سالی که از فعالیت بیمه سرمد می گذرد، شرکت همراه رتبه توانگری را کسب کرده است. کسب رتبه یک توانگری در این سال‌ها در حالی اتفاق افتاده که پرتفوی شرکت هم رشد زیادی داشته و فروش شرکت افزایش یافته است و در این شرایط حفظ توانگری بالای شرکت کار بزرگی بوده است. مهدوی افزود: بیمه سرمد در میان ۳۱ شرکت بیمه‌ای، از نظر توانگری در رتبه هشتم قرار دارد که طبق محاسبات انجام شده، امسال نیز خواهیم توانست که رتبه خوبی را در میان شرکت‌های بیمه‌ای در این بخش به دست آوریم. مدیرعامل سرمد درباره میزان حق بیمه تولیدی شرکت در سال ۹۸ هم گفت: در حق بیمه تولیدی، بیمه سرمد رشد ۶۸ درصدی را نسبت به سال گذشته تجربه کرده است که سرمد را در رتبه هفدهم در بین شرکت‌های بیمه قرار می‌دهد. مهندس مهدوی به این نکته هم اشاره کرده که این رشد، باعث شده که سهم بیمه سرمد در بازار بیمه کشور به ۱,۶ درصد برسد، در حالیکه افق شرکت برای سال ۹۸ کسب سهم ۱,۴ درصدی از بازار بوده است. مدیرعامل سرمد در ادامه به نسبت ضریب خسارت پرداختی بیمه سرمد اشاره کرد و گفت: سهم بیمه سرمد از خسارت پرداختی در بازار ۱,۰۸ درصد است که از این جهت، رابطه معناداری بین سهم حق بیمه و سهم خسارت پرداختی وجود دارد. ترکیب پرتفوی سرمد نکته دیگری بود که مهدوی به آن اشاره کرد. او گفت: در صنعت بیمه سهم حق بیمه ثالث، حدود ۳۷ درصد است که این سهم در بیمه سرمد تنها ۱۰ درصد است. پایین بودن سهم حق بیمه ثالث در پرتفوی بیمه سرمد می‌تواند باعث کاهش نگرانی‌ها در بین سهامداران شود. سهم بیمه‌های آتش‌سوزی سهم در صنعت هم ۴ درصد است و این سهم در بیمه سرمد به ۹ درصد رسیده است. سهم در بیمه‌های زندگی هم در بیمه سرمد به ۱۷ درصد رسیده در حالیکه این میزان در صنعت ۱۵ درصد است. مهدوی در مورد رشد سهام شرکت در سال ۹۸ هم گفت: این رشد در مقایسه با مدت مشابه ۳۴۰ درصد بوده و بازدهی سرمایه‌گذاری‌های شرکت هم ۲۵۹ درصد بوده که این میزان در بازار تنها ۱۸۶ درصد بوده است. مهدوی در ادامه به خدمات نوین بیمه سرمد برای مشتریان هم اشاره کرد و راه‌اندازی مرکز تماس ۱۵۱۶ و سامانه ارزیابی پروژه‌های بیمه‌ای را از موفقیت‌های بزرگ سرمد در سال گذشته دانست. مدیرعامل بیمه سرمد گفت: برای سال ۱۳۹۹ هم قدم‌های جدیدی برداشته خواهد شد که از آن جمله می‌توان به انتقال سهام از بازار پایه به بازار فرابورس اشاره کرد. مقدمات این انتقال انجام شده است و در سال جاری این اتفاق رخ خواهد داد. سرمایه شرکت نیز از ۲۱۰۰ میلیارد ریال به ۲۵۰۰ میلیارد ریال افزایش خواهد یافت و همچنین گزارش توجیهی برای افزایش سرمایه به ۴۰۰۰ میلیارد ریال نیز تهیه خواهد شد که در مجمع فوق العاده به سمع سهامداران خواهد رسید. سود آوری سرمد بالاتر از صنعت بیمه مجتبی کاتب رئیس هیئت مدیره نیز در ادامه مجمع عمومی سالیانه بیمه سرمد درباره دستاوردهای بزرگ سرمد در سال گذشته گفت: سرمد، در سال ۹۸ رشد ۶۸ درصدی حق بیمه تولیدی و پرتفوی هزار میلیاردی را محقق کرد که یک کار بی‌نظیر بود. در حق بیمه تولیدی، شرکت در صنعت بیمه رتبه هفدهم را داشت که امسال قطعاً این رتبه ارتقا خواهد یافت.

بیمه آسیا پوشش بیمه ای «حامیان سلامت» ارائه می کند

بیمه آسیا به منظور قدردانی از خدمات کادر درمانی کشور در مقابله با ویروس کرونا، ارائه طرح پوشش بیمه ای حامیان سلامت را با تسهیلات و تخفیفات ویژه آغاز کرد. به گزارش روابط عمومی بیمه آسیا، با تلاش کارشناسان مدیریت بیمه های مسئولیت این شرکت و با هدف ارج نهادن به حضور جهادی پزشکان و پیرا پزشکان در مقابله با شیوع ویروس کرونا و همچنین حضوری هدفمند در بازار و ایجاد بستر های مناسب برای تحقق اهداف شرکت، طرح پوشش بیمه ای حامیان سلامت در قالب بیمه مسئولیت حرفه ای پزشکان و پیراپزشکان با ۲۰ درصد تخفیف، ارائه می شود. بنا بر این گزارش، کادر درمانی کشور می توانند این پوشش بیمه ای را تا ۳۱ شهریور ماه ۱۳۹۹ از کلیه شعب و نمایندگی های بیمه آسیا در سراسر کشور دریافت کنند.

روزنامه صبح ایران
کلید
چهارشنبه ۱۱ تیر ۱۳۹۹ /شماره ۱۳۵۰ / سال هفتم

خبر

مسکن ۲۵ متری از اصرار تا انکار...

طرح تولید خانه‌های ۲۵ تا ۴۰ متری که مدتی است در دستور کار دولت و شهرداری قرار گرفته و برخی نمایندگان مجلس هم آن را تایید کردند، حالا با مخالفت گروهی دیگر از جمله وزیر راه و شهرسازی مواجه شده است.

احداث واحدهای کوچک متراژ یا کپسولی که در مناطقی از شرق آسیا و کشورهای غربی برای پاسخگویی به بخشی از تقاضا و کنترل بازار مسکن اجرا شده از اواخر سال گذشته در ایران نیز مطرح شد. با اینکه گفته می شود شهرداری و وزارت کشور به عنوان یک مجموعه دولتی بر روی اجرای این برنامه توافق کرده‌اند، حالا وزیر راه و شهرسازی می‌گوید" اصلا این مورد را تایید نمی‌کنم و طبق الگوی جامع مسکن، کمترین متراژ ۷۵ متر است". در خصوص این طرح بین نمایندگان مجلس هم اتفاق نظر وجود ندارد. با اینکه دو روز قبل صدیف بدری، عضو کمیسیون عمران مجلس به طرح خانه‌های ۲۵ تا ۴۰ متری مهر تایید زد و گفت که تولید این واحدها می تواند در بهبود وضعیت بازار مسکن اثرگذار باشد، روز گذشته رضایی کوچی، رئیس کمیسیون عمران مجلس درباره احداث واحدهای ۲۵ تا ۴۰ متری بیان کرد که اصلاً موافقت مجلس با این موضوع صحت ندارد. از ابتدای مطرح شدن این ایده نیز کارشناسان نظرات موافق و مخالف خود را با آن بیان کردند؛ هرچند به نظر می رسد کفه ترازو به سمت موافقان سنگینی می کرد. مخالفان بیان می کردند که واحدهای کوچک مناسب زندگی خانواده‌ها نیستند و نباید الگوی مصرف را به زندگی در این نوع واحدها عادت بدهیم. در سوی مقابل بعضی کارشناسان عنوان می‌کردند به هر حال با توجه به تغییر سبک زندگی، نیاز به مسکن دانشجویی، کارگری، مسکن استیجاری از نوع کوتاه مدت و بلند مدت و افزایش تجردگرایی، نیاز به ساخت واحدهای کپسولی در ایران احساس می‌شود. البته در حال حاضر مطابق قوانین و مقررات شهری، ساخت واحدهای ۳۵ متری بلامانع است که سازندگان تمایل چندانی به ساخت آنها ندارند. کاهش متراژ این واحد ها نیاز به مصوبه کمیسیون ماده ۵ دارد که تفاهم نامه شهرداری با وزارت کشور نشان می‌دهد کمیسیون ماده ۵ مخالفتی با این کاهش متراژ نداشته است.



مقام مسوول وزارت صنعت: نقدینگی کشور باید به سمت تولید سوق داده شود

مدیرکل دفتر سرمایه‌گذاری و تامین مالی وزارت صنعت، معدن و تجارت گفت: شرایط اقتصادی کشور و محدودیت در منابع مالی ایجاب می کند به سوی استفاده از ابزارهای نوین مالی حرکت کنیم و معتقدیم این موضوع یک انتخاب نیست، بلکه یک الزام برای بخش تولید است.

«نعمت الله شهبازی» در جلسه ویدئو کنفرانس با معاونان برنامه‌ریزی سازمان‌های صنعت، معدن و تجارت استان‌ها افزود: در راستای کمک به بخش تولید و تحقق شعار «جهش تولید»، هدف‌گذاری شده تا ۱۰۰ واحد تولیدی از سوی بورس پذیرش شوند یا از طریق این بازار، تامین مالی شوند. وی بیان‌داشت: طبق مصوبه سران قوا و عنایت رهبر معظم انقلاب، هر بنگاهی که امسال به بازار بورس وارد شود، پیشینه مالی سال‌های گذشته آن به هیچ‌عنوان بررسی نخواهد شد. مدیرکل دفتر سرمایه‌گذاری و تامین مالی وزارت صنعت همچنین درخصوص تسهیلات به بخش تولید، گفت: بانک‌ها و صندوق توسعه ملی هر کدام تاکنون پنج هزار و ۵۴۰ میلیارد تومان برای تبصره ۱۸ آورده داشتند که در مجموع ۱۱ هزار و ۸۰۰ میلیارد تومان منابع برای تبصره ۱۸ سراسر کشور اختصاص یافته است.

اقتصاد جهان ۷ ماه پس از کرونا؛ نبض تجارت جهانی کند می‌زند

ادامه از صفحه یک

تولیدات کارخانه‌ای جهانی، ممکن است به گونه‌ای معنادار کاهش پیدا کنند.

روند نزولی تولید ناخالص داخلی نتیجه واکنش سیاست مالی دولت‌ها

S&P Global Ratings یک موسسه تحقیقاتی مستقل در مورد ریسک اعتباری است و در مورد اثرات Covid-۱۹ بر اقتصاد جهانی عقیده دارد که این تاثیرت بسیار گسترده خواهد بود.در بخشی از مقاله منتشر شده از سوی این موسسه تحقیقاتی آمده است: تحلیلگران بخش‌های مالی و رسمی، در حال بازنگری تخمین‌های خود از رشد تولید ناخالص جهانی (GDP) برای نیمه اول سال ۲۰۲۰ هستند. بدین صورت که تجدید نظر در روند نزولی تولید ناخالص داخلی به نحوه واکنش سیاست دولت‌ها به ویژه سیاست مالی بستگی دارد. همچنان که داده‌های بیشتری در مورد اثرات خانه نشینی و سایر اقدامات به دست می‌آید، خطر رشد نزولی، وجود دارد. در آمریکا، به نظر می‌رسد کاهش تولید ناخالص داخلی در سه ماهه دوم سال ۲۰۲۰ حداقل دو برابر ۶ ٪ انقباض پیش بینی شده است و انتظار می‌رود انقباض در سه ماهه اول نیز کاهش یابد. به نظر می‌رسد کاهش تولید ناخالص داخلی اروپا برای نیمه اول سال مشابه ایالات متحده باشد، اما به دلیل شوکی که زودتر در آنجا آغاز شد با اندکی کاهش بیشتر در سه ماهه اول نسبت به سه ماه دوم باشد.

کاهش ۲۵ درصدی GDP در جهان

مصطفی سمیعی نسب استاد دانشگاه و تحلیلگر مسائل اقتصادی با اشاره به تاثیرات منفی شیوع کرونا بر اقتصاد جهانی و هشدار کارشناسان این حوزه در کوچک شدن اقتصاد دنیا اظهار کرد: جریانی که درباره کرونا رخ داد، در یک صد ساله اخیر سومین بحران عمیق اقتصادی به شمار می رود. بحران ۱۹۲۰ که مبدا تدوین اقتصاد کلان در ادبیات و تئوری و باعث نظریات جدیدی در حوزه اقتصاد شد، اولین رخداد بزرگ اقتصادی محسوب می شود. او ادامه داد: اتفاقات بزرگی که در کشورهایی مانند آمریکا و اروپا رخ داده است منجر به کاهش ۲۵ درصدی GDP و افزایش نرخ بیکاری بالای ۲۵ درصدی که باعث تحول در مدیریت اقتصادی جهان شد. بعد از آن شاهد بحران ۲۰۰۸ و ۲۰۰۹ هستیم که از آمریکا شروع شد و موضوع وام‌های رهنی مسکن بود، در نتیجه سرریز این بحران در کشورهای دیگر، رخ داد، نرخ بیکاری از ۶ درصد به ۱۰ درصد در ایالات متحده افزایش پیدا کرد و سقوط بازارهای سهام در اروپا و آمریکا را شاهد بودیم. کمک‌های مالی که ایالات متحده آمریکا برای برخی از صنایع اتخاذ کرد. سومین بحران که هم اکنون در آن قرار داریم بحران کرونا در ۲۰۲۰ است که طبق پیش بینی‌ها در بازه زمانی دو ساله شاهد اثرات این بحران هستیم.

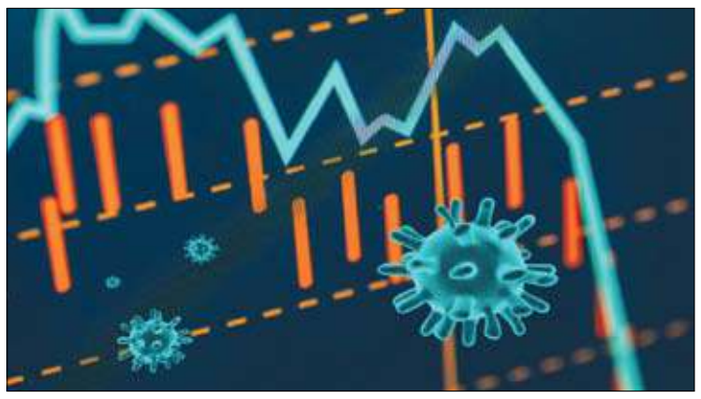

این تحلیلگر اقتصادی گفت: آنچه که موسسات بین المللی پژوهشی در حوزه اقتصاد پیش بینی کردند از یک در صد تا ۲.۵ درصد کاهش GDP و افزیش نرخ بیکاری و شکست کسب و کارها به خصوص در حوزه کسب و کارهای خرد و متوسط رخ داده که اکثریت کسب و کارهای عمومی در همین حوزه است. می‌توان گفت عملا بحران کرونا به طور کامل اقتصاد جهانی را تحت تاثیر قرار داده و حدود ۲۰۱ کشور درگیر کرونا هستند

او ادامه داد: کشورهایی را که بیشترین درگیری را با کرونا داشتند، همچون چین آمریکا و کره همچنین برخی از کشورهای اروپایی چیزی بیش از ۶۰ تا ۶۵ رصد اقتصاد جهانی را این کشورها تشکیل می‌دهند و شاید بتوان گفت برای اولین بار بعد از جنگ جهانی دوم بوده که یک پدیده اپیدمی ۱۰ اقتصاد برتر جهان را مورد هدف و تحت تاثیر جدی قرا داده است.

دو سناریو پیش روی اقتصاد جهان پس از شیوع کرونا

سمیعی نسب اضافه کرد: این عامل باعث شده است که سهم قابل توجهی از تقاضا تولید و صادرات جهانی در کشورهای عضو جی هفت چین و روسیه رخ دهد. اسیب پذیری اقتصاد جهانی به شدت افزایش پیدا کرده است. کشورهای جی هفت به علاوه چین و روسیه جز مهم‌ترین کشورهای زنجیره تامین جهانی هستند و عملا این افزایش آسیب پذیری اقتصاد جهانی باعث شده است خلل و چالشی جدی به وجود بیاید. این کارشناس مسائل اقتصادی گفت: آنچه که به نظر می‌رسد اثرات این جریان بر اقتصاد دنیا در سه محور قابل بررسی است. اول بازار نفت که مرتبط به اقتصاد کشورمان نیز است. دیگری موضوع کابودیتی‌ها و سوم مبحث رشد اقتصادی است. سمیعی نسب ادامه داد: به واسطه کاهش تولید جهانی در ۱۰ اقتصاد برتر جهان به خصوص کشور چین که بزرگترین وارد کننده نفت در دنیا است وعدم توافق دو کشور بزرگ تولید کننده نفت عربستان و روسیه بر سر کاهش عرضه نفت منجر به سقوط قیمت جهانی این ماده گرانبها شد و شاهد کاهش بی سابقه قیمت همسو با کاهش تقاضا که در این سطح اتفاق افتاد که این مسئله برای کشورهای تولید کننده و عرضه کننده نفت اسیب زا بود و مشکلاتی را برای آن‌ها به وجود آورد.

او افزود: در حوزه بازار کامودیتی‌ها یا کالای اولیه مانند نفت با کاهش تولید جهانی متعاقبا با کاهش تقاضا برای این دسته از کالاهای مرتبط با معادن مس، روی منگنز و آهن و این کاهش تقاضا منجر به کاهش قیمیت کامودیتی‌ها شد و بازار این کالاها به سمت رکود نسبی حرکت کرد. او با اشاره به پیش بینی‌ها درباره رشد منفی اقتصاد جهانی تصریح کرد: پیش بینی‌ها با توجه به کاهش تولید و تقاضای جهانی به خصوص در ده اقتصاد بزرگ دنیا که چیزی حدود ۶۰ تا ۶۵ درصد تجارت جهانی، زنجیره تامین و ۵۰ درصد صادرات جهان توسط این کشورها رخ می‌دهد بین ۱ تا ۲.۵ درصد افزایش رکود را داشته یا به عبارتی با کاهش رشد تولید ناخالص داخلی یا GDP مواجه هستیم. این تحلیلگر مسائل اقتصادی بیان کرد: نکته حائز اهمیت این است که ما در مواجهه با این رکود جهانی متاثر از شیوع کرونا چهار محور برای بررسی این موضوع باید مدنظر قرار گرفته شود، گسترش ویروس کرونا در سطح جهانی از آنچه که پیش بینی می‌شد بسیار بیشتر و شدیدتر بوده است. اینکه ۲۰۱ کشور درگیر این مسئله هستند بیانگر اختلال در تصمیم سازی کشورهای جهان برای مواجهه با آسیب‌ها و تبعات اقتصادی این پدیده شده است.

خبر

بررسی فاصله تورمی دهک‌ها در بهار ۹۹



بررسی شدت اصابت تورم بر دهک‌ها نشان می‌دهد نرخ تورم در فصل گذشته کاهش یافته و به تناسب آن فاصله بین نرخ تورم دهک اول (قشر کم‌برخوردار) و دهک دهم (ثروتمندان جامعه) همواره در حال افزایش بوده و از رقم ۳.۴ درصد در فروردین‌ماه به ۴.۲ درصد رسیده است.

هر جامعه‌ای به لحاظ درآمد و مصرف به ۱۰ گروه تقسیم‌بندی می‌شوند که به هرکدام از این گروه‌ها دهک می‌گویند. دهک اول قشر کم برخوردار جامعه و ثروتمندان در دهک دهم قرار دارند.

دهک‌های کم‌درآمد به علت درآمد کمتر، هزینه کمتری را به تفریح و سرگرمی و حتی بهداشت و درمان اختصاص می‌دهند. بنابراین وزن این کالاها در سبد مصرفی آنها کمتر است. در مقابل بیشترین سهم را خوراکی‌ها و آشامیدنی‌ها دارند.

بیش از ۴۰ درصد از سبد مصرفی گروه‌های کم‌درآمد را خوراکی‌ها و آشامیدنی‌ها تشکیل می‌دهند. اگر در این کالاها گرانی اتفاق بیفتد، برای کم‌درآمدها بسیار قابل‌لمس است. در نتیجه اگر تورم خوراکی‌ها زیاد شود، فشار بر گروه‌های کم‌درآمد نیز افزایش خواهد یافت.

چنانچه رشد تورم به دلیل افزایش قیمت کالاهای غیرخوراکی و خدمات باشد، آنگاه فشار تورمی از سوی پردرآمدها بیشتر احساس می‌شود.

ضریب اهمیت خوراکی‌ها در دهک‌های پایین درآمدی ۴۳.۳ درصد و غیرخوراکی‌ها و خدمات ۵۶.۷ درصد است. در مقابل ضریب اهمیت خوراکی‌های و آشامیدنی‌های در دهک‌های بالای درآمدی ۱۷.۲ درصد و غیرخوراکی ۸۲.۷ درصد است.

اتفاقی که در فصل گذشته (بهار) رخ داد به این صورت بود که نرخ تورم کل در فروردین ماه برابر ۳۲.۲ درصد بود. در این ماه شاخص کل قیمت مصرف کننده (نرخ تورم) در دهک اول ۳۰.۸ درصد و دهک دهم ۳۴.۲ درصد رسید و فاصله تورمی ۳.۴ درصد شد.

مطابق اعلام مرکز آمار، نرخ تورم در اردیبهشت ماه نسبت به فروردین ۲.۴ درصد کم شد و به تبع آن نرخ تورم دهک اول نیز ۲.۸ درصد و دهک دهم ۲.۳ درصد کم شد.

نرخ تورم در آخرین ماه فصل بهار همچنان سیر نزولی داشت و معادل ۲۷.۸ درصد بود. براساس اعلام مرکز آمار نرخ تورم قیمت مصرف‌کننده در این تاریخ برای دهک اول ۲۸ درصد و دهک دهم ۳۱.۹ درصد ثبت شد و فاصله تورمی در بین قشر کم برخوردار و ثروتمند جامعه برابر ۳.۹ درصد بوده است.

معاون سازمان شیلات:

ایران جزو چهار کشور برتر تولید کننده ماهیان خاویاری در جهان است



معاون توسعه آبزی‌پروری سازمان شیلات ایران گفت: ایران جزو چهار کشور برتر تولید کننده ماهیان خاویاری در جهان است.

حسین عبدالحی در مراسم افتتاح فاز سوم مزرعه خاویاری زائر کریمه استان قم سازمان شیلات ایران گفت: ایران جزو چهار کشور برتر تولید کننده ماهیان خاویاری در جهان است.

معاون توسعه آبزی‌پروری، ضمن بیان جایگاه تولیدات شیلات ایران در جهان افزود: با توجه به توسعه پرورش ماهیان خاویاری در چند سال اخیر، ایران در بین چهار کشور اصلی برتر تولیدکنندگان ماهیان خاویاری جهان قرار دارد. وی اظهار داشت: با توجه به تنوع اقلیمی در حال حاضر در ۲۱ استان کشور بیش از ۱۳۰ مزرعه فعال تولید کننده ماهیان خاویاری وجود دارد و استان قم در حال حاضر دارای ۶ مزرعه فعال است.

افتتاح فاز سوم مزرعه خاویاری زائر کریمه در استان قم

بر اساس این گزارش، فاز سوم مزرعه خاویاری مؤسسه زائر کریمه وابسته به آستان مقدس حضرت معصومه (س) در روستای علی‌آباد سراجعه قم با حضور آیت‌الله سعیدی امام جمعه قم و تولیت آستان مقدس، دکتر عبدالحی معاون توسعه آبزی پروری سازمان شیلات ایران، دکتر پورمیدانی رئیس سازمان جهادکشاورزی استان قم به همراه سایر مدیران و همکاران شیلات و جهادکشاورزی و آستان مقدس حضرت معصومه (س) در دهه کرامت افتتاح شد. ظرفیت این مجموعه در این فاز ۲۰ تن افزایش یافت و مقرر شد فاز چهار این مجموعه برای دهه فجر تکمیل و افتتاح شود که با تکمیل این فاز، ظرفیت کلی مجموعه به ۶۰ تن تولید گوشت و یک تن خاویار ارتقا خواهد یافت. گفتنی است؛ آستان مقدسه حضرت معصومه (س) در کنار فعالیت‌های گسترده کشاورزی و دامپروی بجز این مجموعه، یک مرکز ۱۰ تنی پرورش ماهیان خاویاری در جعفریه قم و یک مرکز پرورش ماهی قزل آلا به ظرفیت ۳۰ تن در شریف آباد قم رود دارد.

شرایط پرداخت بیمه بیکاری کرونا در صورت تداوم بیکاری



به دنبال شیوع ویروس کرونا و تاثیرگذاری آن بر بسیاری از کسب وکارها مقرر شد تا بیمه بیکاری سه ماه اسفند، فروردین و اردیبهشت به کارگران آسیب دیده از کرونا پرداخت شود اما در روزهای گذشته پرسش‌هایی در خصوص افرادی که در خرداد ماه بیکار شده و چگونگی حمایت از آنها مطرح شده است.

در راستای حمایت از صنوف و کارگران آسیب دیده از کرونا مبلغ ۵۰۰۰ میلیارد تومان اعتبار برای کمک به صندوق بیمه بیکاری اختصاص یافت و طی ماههای گذشته با حمایت دولت و سازمان برنامه و بودجه و اهتمام وزارت کار، سازمان تامین اجتماعی و دستگاههای مربوطه روند واریز مقرری بیمه بیکاری با جدیت دنبال شد. وزارت کار از مدتها قبل سامانه ثبت درخواست بیمه بیکاری را به نشانی bimebikari.mcls.gov.ir طراحی و راه اندازی کرده است تا افراد مشمول قانون کار و قانون تامین اجتماعی که مشمول قانون بیمه بیکاری هم باشند بتوانند با مراجعه به این سامانه و با وارد کردن اطلاعات شغلی و شخصی نسبت به تکمیل در خواست خود اقدام کنند. برابر آخرین آمارها، بیش از ۸۵۰ هزار نفر در سامانه ثبت درخواست بیمه بیکاری ثبت نام کرده و بیش از ۷۰۰ هزار نفر مشمول دریافت مقرری بیمه بیکاری شناخته شده‌اند.

وزارت تعاون، کار و رفاه اجتماعی طی روزهای اخیر در خصوص جزئیات پرداخت بیمه بیکاری کرونا و آمار مشمولان دریافت مقرری بیمه بیکاری اعلام کرد که برای اسفند سال گذشته حدود ۲۱۳ هزار نفر مشمول دریافت این مبلغ شده‌اند که تاکنون برای حدود ۱۵۰ هزار نفر مبلغ پرداخت شده و لیست حدود ۶۳ هزار نفر نیز در ابتدای تیرماه به خزانه‌داری کل کشور ارسال شده است. همچنین آن دسته افرادی که تاکنون نسبت به ثبت شماره حساب و شبای خود اقدام نکرده‌اند لازم است به سامانه مراجعه و آن را ثبت کنند. برابر اعلام وزارت کار، در ارتباط با افرادی که در فروردین ماه امسال بیکار شده‌اند، اطلاعات حدود ۳۳۰ هزار نفر به خزانه‌داری کل کشور ارسال شده و متقاضیانی که در اردیبهشت ماه کار خود را از دست داده و لیست بیمه آنها توسط کارفرمایان تا آخر خرداد ارسال شده، لیست آنها در حال پالایش است و به محض آماده شدن در هفته آتی برای پالایش نهایی در ارتباط با تعداد خانوار و تاریخ بیکاری به سازمان تامین اجتماعی و سازمان برنامه و بودجه ارسال خواهد شد.

روند صعودی تولید سیمان، کاشی و شیشه در کشور

بررسی جداول آماری وزارت صنعت، معدن و تجارت مربوط به سال ۹۸ از رشد تولید در بخش صنایع معدنی نسبت به سال ۹۷ حکایت دارد، به‌طوری که در زمینه سیمان، کاشی و سرامیک، شیشه جام، ظروف شیشه‌ای، چینی و چینی بهداشتی، رشد یک رقمی و حتی دو رقمی ثبت شده است.

برپایه آمارهای وزارت صنعت، معدن و تجارت، میزان رشد عملکرد در زمینه سیمان، کاشی و سرامیک، شیشه جام، ظروف شیشه ای، ظروف چینی، چینی بهداشتی نسبت به سال ۹۷ به ترتیب ۷.۹، ۴.۴، ۵.۹، ۱۳.۲، ۷.۶ و ۵.۱ درصد ثبت شده است.

تولید ۶۱.۳ میلیون تنی سیمان

براساس آمارهای مورد بررسی، مجموع تولید سیمان کشور پارسال به رقم ۶۱ میلیون و ۳۹۵.۶ هزار تن رسید و در مقایسه با ۵۶ میلیون و ۸۹۰.۳ هزار تن عملکرد سال ۹۷ افزایش ۷.۹ درصدی دارد. ضمن اینکه تولید سیمان در اسفند پارسال به رقم پنج میلیون و ۶۸۳.۹ هزار تن رسید و در مقایسه با رقم چهار میلیون ۵۱۶.۳ هزار تن عملکرد سال ۹۷ رشد ۲۵.۸ درصدی دارد.

رشد تولید ۴.۴ درصدی کاشی

پارسال تولید کاشی و سرامیک به رقم ۴۰۰ هزار و ۳۸۶ متر مربع رسید و در مقایسه با ۳۸۳ هزار و ۶۰۱.۱ متر مربع سال ۹۷ افزایش ۴.۴ درصدی را نشان می دهد.

ضمن اینکه آمار تولید کاشی و سرامیک اسفند و بهمن سال ۹۸ به ترتیب ۲۸ هزار و ۳۱۷.۷ متر مربع و ۳۳ هزار و ۹۶۵.۹ متر مربع ثبت شده بود.

شیشه جام و رشد ۵.۹ درصدی

میزان تولید شیشه جام برابر آمار وزارت صنعت در سال ۹۸ به رقم یکهزار و ۳۹.۲ تن رسید که نسبت به رقم ۹۸۱.۱ هزار تن عملکرد سال ۹۷ رشد ۵.۹ درصدی را نشان می دهد. همچنین در اسفند و بهمن ۹۸ به ترتیب ۷۵.۸ و ۸۰.۷ هزار تن تولید شیشه جام انجام شد.

افزایش تولید ۱۳.۲ درصد ظروف شیشه‌ای

ظروف شیشه ای در بین تولیدات صنایع معدنی مورد بررسی در این گزارش با دستیابی به رشد ۱۳.۲ درصدی در سال گذشته نسبت به ۹۷، بالاترین عملکرد را نشان می دهد، ضمن اینکه افزایش بازدهی برخلاف دیگر اقلام به شکل دو رقمی پدیدار شده است.

آگهی مزایده اموال غیر منقول بانک

به موجب پرونده اجرائی کلاسه ۹۶۰۰۰۳۵ صادره له بانک پاسارگاد شعبه خرم آباد به شماره قرارداد مضاربه مورخه ۱۳۹۴/۱۱/۱ علیه ۱-آقای مرتضی رحیمی منفرد فرزند صادق شماره شناسنامه ۶۱۳۰۰۶۳۸۱۴ صادره از خرم آباد (وام گیرنده) ساکن خرم آباد خیابان علوی کوچه احمد رضا رحیمی منفرد ۲-آقای عزت اله رحیمی منفرد فرزند صادق به شماره شناسنامه ۳۸۸کد ملی ۶۱۳۹۶۳۱۵۲۱ (ضامن) ساکن خرم آباد روستای گیلوران جنب کشتارگاه ۳-آقای مهدی سپهوند فرزند غلامعلی به شماره شناسنامه ۳۵۲ کد ملی ۴۰۷۰۷۸۱۴۸۱ ب (ضامن) ساکن خرم آباد ناصر خسرو فرزانگان ۵ کوچه ۴ اعلام میدارد میزان یک معیز ششصد و ته هزارم دانگ مشاع از ششدانگ عرصه واعیان پلاک ثبتی ۱۹۹ فرعی از ۲۱۲۶ اصلی بخش ۱ خرم آباد به مساحت (۷۳/۷) هفتاد و سه متر و هفتاد دسیمتر مربع (طبق توضیحات مساحت ملک (مترمربع ۷۳/۳) ذیل ثبت ثبت الکترونیکی ۱۳۹۸۰۵۸۲۵۰۰۱۰۰۳۰۱۶ مع الواسطه بنام آقای عزت اله رحیمی منفرد منتقل شده است به آدرس :خرم آباد چهارراه فرهنگ نبش کوچه خاقانی و محدود است به شمالا : در شش قسمت که قسمتهای سوم و پنجم آن غربی است اول دیواریست بطول (۰/۹۰) نود سانتی متر به آپارتمان تجاری قطعه ۷دوم دیواریست مشترک بطول (۲/۱۲) دو متر و دوازده سانتیمتر به آپارتمان تجاری قطعه ۷ سوم دیواریست مشترک بطول (۰/۲۰) بیست سانتی متر به آپارتمان تجاری قطعه ۷ چهارم دیواریست مشترک بطول (۵/۳۰) پنج متر وسی سانتی متر به آپارتمان تجاری قطعه ۷ پنجم دیواریست بطول (۲/۲۰)دوم تر و بیست سانتی متر به آپارتمان تجاری قطعه ۷ ششم درب و دیواریست بطول (۱/۵۸)یک متر و پنجاه و هشت سانتی متر به راه پله شرقا: در دو قسمت اول دیواریست بطول (۹/۳۰) نه متر و سی سانتی متر به درز انقطاع مورد تفکیک که ماورا آن درز انقطاع قراردارد دوم دیواریست پیشرفتگی بطول (۰/۹۵) نود و پنج سانتی متر به فضای معبر به فضای معبر مجاور جنوبا : چهارده سانتی متر به فضای معبر مجاور سوم دیواریست بطول (۰/۷۱) هفتاد و یک سانتی متر به فضای معبر مجاور چهارم دیواریست پیشرفتگی بطول (۰/۷۱)هفتادو یک سانتی متر به فضای معبر مجاور پنجم دیواریست پیشرفتگی بطول (۰/۵۵) پنجاه وپنج سانتی متر به فضای معبر مجاور ششم دیوار و پنجره است بطول (۳/۱۵)سه متر و پانزده سانتی متر به فضای معبر مجاور غربا: چهارده سانتی متر به فضای معبر مجاور سوم دیواریست بطول (۰/۷۱) هفتاد و یک سانتی متر به فضای معبر مجاور چهارم دیواریست پیشرفتگی بطول(۰/۷۱) هفتاد و یک سانتی متر به فضای معبر مجاور پنجم دیواریست پیشرفتگی بطول (۰/۵۵) پنجاه پنج سانتی متر به فضای معبر مجاور ششم دیوار پنجره است بطول (۳/۱۵)سه متر و پانزده سانتی متر به فضای معبر مجاور سقف طبقه دو اشتراکی است با کف پشت بام مشاعی اشتراکی است پلاک مزبور برابر درخواست وارده به شماره ۳۶۰۰۴۷۴۵ مورخه ۹۸/۹/۳ بانک پاسارگاد تقاضای بازداشت گردیده است و طبق نظر کارشناس رسمی میزان مشاعی (یک معیز ششصد و ته هزارم دانگ مشاع از شش دانگ مورد ثبت)به مبلغ ۱/۷۸۰/۰۰۰/۰۰۰ریال یک میلیاردو هفتصد و هشتاد میلیون ریال) ارزیابی شده و پلاک فوق دارای ۷۳/۷ متر مربع اعیانی ملک به شرح ذیل شامل : (ششدانگ یک باب آپارتمان)با قدمت حدودا ۸ سال و دارای انشعابات آب وبرق و گاز که برابر گزارش مامور اجرا در تصرف آقای عزت اله رحیمی منفرد می باشد ضمنا پلاک فوق الذکر از ساعت ۹ الی ۱۲ روز شنبه مورخه ۱۳۹۹/۴/۲۸ در اداره ثبت اسناد و املاک خرم آباد واقع در خرم آباد – ۶۰ متری مدیریت بلوار شهید شفیع پور خیابان ۲۴ متری شهید چمران – خیابان شهید جهان آرا – از طریق مزایده به فروش می رسد .مزایده از مبلغ فوق الذکر کارشناسی شده شروع و به بالاترین قیمت پیشنهادی نقدا فروخته می شود . لازم بذکر است پرداخت بدهی های مربوط به آب – برق – گاز اعم از حق انشعاب وبا حق اشتراک و مصرف در صورتی که مورد مزایده دارای آنها باشد و نیز بدهی های مالیاتی و عوارض شهرداری و غیره تا تاریخ مزایده اعم از اینکه رقم قطعی آن معلوم شده یا نشده باشد به عهده برنده مزایده است و نیز درصورت وجود مازاد وجوه پرداختی بابت هزینه های فوق از محل مازاد به برنده مزایده مسترد خواهد شد و نیم عشر و حق مزایده نقدا وصول می گردد ضمنا چنانچه روز مزایده تعطیل رسمی گردد مزایده روز اداری بعد از تعطیلی در همان ساعت و مکان مقرر برگزار خواهد شد . در ضمن مورد مزایده برابر نامه وارده به شماره ۳۶۰۰۱۶۸۸ مورخه ۱۳۹۹/۳/۱۳ فاقد بیمه می باشد ۱۹۹۵

رونوشت آگهی حصر وراثت

آقای حسن وردی پور باریکی دارای ش ملی ۵۶۸۹۸۹۰۵۸۸ به شرح دادخواست به کلاسه ۱۲/۲۴۵/۹۹ از این دادگاه درخواست گواهی حصر وراثت نموده و چنین توضیح داده که شادروان علی وردی پور باریکی بشناسنامه ۵۶۸۹۸۰۰۰۸۲ در تاریخ ۹۸/۱۲/۲۱ اقامتگاه دائمی خود بدرود زندگی گفته ورثه حین الفوت آن مرحوم منحصر است به ۱- حسن وردی پور باریکی فرزند علی به ش م ۵۶۸۹۸۹۰۵۸۸ پسر متوفی ۲- علیرضا وردی پور باریکی فرزند علی به ش م ۵۶۸۹۷۵۴۳۲۳ پسر متوفی ۳- رضا وردی پور باریکی فرزند علی به ش م ۵۸۹۷۵۵۹۷۴ پسر متوفی ۴- کلثوم وردی پور باریکی فرزند علی به ش م ۵۶۸۹۸۷۲۵۵۵ دختر متوفی ۵- هاجر وردی پور باریکی فرزند علی به ش م ۵۶۸۹۷۵۳۱۳۰ دختر متوفی ۶- اولیا وردی پور باریکی فرزند علی به ش م ۲۰۶۲۱۸۲۵۵۴ دختر متوفی ۷- زهرا خدابخشی فرزند علی جان به ش م ۵۶۸۹۷۹۶۵۰۶ همسر متوفی

دفتر شعبه ۱۲ شورای حل اختلاف بابل ۱۹۷۳

گواهی حصر وراثت

آقای محمد باقر اسدی امیری بشناسنامه شماره ۹۴ به استناد شهادتنامه و گواهی فوت و فتوکپی شناسنامه ورثه درخواست ۱۴/۲۹۹/۱۵/۳ تقدیم این دادگاه نموده چنین اشعار داشته است که شادروان مهدی امیراسمعیلی کناری بشناسنامه شماره ۱۸۱ در تاریخ ۹۳/۵/۸ در اقامتگاه دائمی خود در گذشته و ورثه حین الفوت وی عبارتند از ۱- محمد مهدی اسدی امیری فرزند رمضانعلی ش ش ۱۸ نسبت برادر متوفی ۲- محمد باقر اسدی امیری فرزند رمضانعلی ش ش ۹۴ نسبت برادر متوفی ۳- ملوک امیر اسمعیلی کناری فرزند رمضانعلی ش م ۴۹۸۸۴۹۵۴۷۷ نسبت خواهر متوفی ۴- کلثوم امیراسمعیلی کناری فرزند رمضانعلی ش م ۲۰۶۳۴۴۳۵۲ نسبت خواهر متوفی

دفتر شعبه ۱۵ شورای حل اختلاف بابل ۱۹۷۴

برگ اجرائیه

مشخصات محکوم له : نام : عباسی رمضانی فوکلایی نشانی محل اقامت : بابل خورشید کلا پشت مدرسه الغدیر معراج ۱۷ ـس فریدمشخصات محکوم علیه : نام: مهین نصرتی بین قشلاقی نشانی محل اقامت : مجهول المکان بموجب رای شماره ۱۰۳۱ تاریخ ۹۸/۹/۲۵ شعبه پنجم شورای حل اختلاف بابل که قطعیت یافته است محکوم علیه محکوم است به الزام حضور در یکی از دفترخانه های اسناد رسمی و انتقال سند خودروی پژو پرشیا مدل ۱۳۸۹ به شماره پلاک ۲۴۴ص۴۷ / ایران ۸۲ بنام خواهان در وجه پرداخت مبلغ ۱/۹۱۷/۵۰۰ ریال بابت هزینه دادرسی

دفتر شعبه پنجم شورای حل اختلاف بابل ۱۹۷۵

رونوشت آگهی حصر وراثت

آقای مهدی موسی پور تیردار بشناسنامه شماره ۴۲۳ به شرح دادخواست به کلاسه ۵/۴۳۰/۹۹ از این دادگاه درخواست گواهی حصر وراثت نموده و چنین توضیح داده که شادروان نورالله موسی پور شیردار بشناسنامه ۵۰۱ در تاریخ ۹۹/۱۰/۱۶ اقامتگاه دائمی خود بدرود زندگی گفته ورثه حین الفوت ان مرحوم منحصر است به ۱- علی موسی پور تیردار ف نورالله ش ش ۷۳ متولد ۱۳۴۲ صادره از بندرترکمن فرزند متوفی ۲- مهدی پور تیردار ف نورالله ش ش ۴۲۳ متولد ۱۳۴۳ صادره از بندرترکمن فرزند متوفی ۳- گلون پور تیردار ف نورالله ش ش ۶ متولد ۱۳۳۶ صادره از بابل فرزند متوفی ۴- صدیقه پور تیردار ف نورالله ش ش ۲۴۳ متولد ۱۳۳۹ صادره از بندرترکمن فرزند متوفی۵- خاتون فلاحتی تیردار ف امان اله ش ش ۱۹۶ ۱۳۰۹ صادره از بابل همسر متوفی

دفتر شعبه ۵شورای حل اختلاف بابل ۱۹۷۶

آگهی حصر وراثت

آقای ناصر مسیبی دارای شناسنامه شماره ۱۳۲۲ به شرح دادخواست به کلاسه ۵/۴۰۰/۹۹ از این دادگاه درخواست گواهی حصر وراثت نموده و چنین توضیح داده که شادروان جابر مسیبی بشناسنامه ۷۹ در تاریخ ۹۹/۳/۱۸ اقامتگاه دائمی خود بدرود زندگی گفته ورثه حین الفوت ان مرحوم منحصر است به ۱- یاسین مسیبی اطاقسرا ف جابر ش ش ۲۰۵۱۷۸۸۵۱۶ متولد ۱۳۹۱ صادره از بابل فرزند متوفی ۲- زهرا مسیبی اطاقسرا ف ضیا. ش ش ۱۹ ۲۰۵۰۴۲۵۶ متولد ۱۳۷۱ صادره از بابل همسر متوفی ۳- گنجهره مسیبی اطاقسرا ف مسیب ش ش ۲۳۰ متولد ۱۳۴۴ صادره از بابل مادر متوفیۀ ۴- ناصر مسیبی اطاقسرا ف رضا ش ش ۱۳۲۳ متولد ۱۳۴۵ صادره از بابل پدر متوفی

دفتر شعبه ۵ شورای حل اختلاف بابل ۱۹۷۷

رونوشت آگهی حصر وراثت

خانم نسرین زاهدیان تجنکی دارای شناسنامه شماره ۲۰۵۰۲۲۰۸۱۲ به شرح دادخواست به کلاسه ۱۴/۲۹۱/۹۹ از این دادگاه درخواست گواهی حصر وراثت نموده و چنین توضیح داده که شادروان یداله زاهدیان تجنکی بشناسنامه ۹ در تاریخ ۹۴/۴/۲۶ اقامتگاه دائمی خود بدرود زندگی گفته و ورثه حین الفوت ان

روزنامه صبح ایران
کلید
چهارشنبه ۱۱ تیر ۱۳۹۹ /شماره ۱۳۵۰ /سال هفتم

دریچه

عضو کمیته کشوری بیماری‌های عفونی:

مصون دانستن کودکان از ابتلا به کرونا اشتباه است

عضو کمیته کشوری بیماری‌های عفونی، گفت: خطر بیماری کرونا برای کودکان کمتر از بزرگسالان نیست.

مینو محرز، افزود: در ابتدای شیوع کرونا با توجه به گزارش‌هایی که از چین آمده بود، تصور می‌شد میزان ابتلا به کرونا در بین کودکان کم است، اما بعد مشخص شد که این تصور درست نیست و میزان ابتلا به کودکان کم نیست و در مواردی کودکان با علایم شدید به بیماری کووید۱۹ مبتلا می‌شوند و حتی در مواردی فوت می‌کنند. وی ادامه داد: میزان شیوع کرونا در بین کودکان در ماه‌های گذشته بیشتر نشده، اما میزان موارد شناسایی بیشتر شده، به عنوان مثال بخش کرونا بیمارستان کودکان مفید همیشه تعداد قابل توجهی کودک بدحال مبتلا به کووید ۱۹ دارد. عضو کمیته علمی ستاد ملی مبارزه با کرونا گفت: در مجموع ابتلا به بیماری کووید ۱۹ در کودکان نسبت به بزرگسالان کمتر است، اما کودکان نیز می‌توانند مثل بزرگسالان به این بیماری مبتلا شوند و علائم ریوی و سایر علائم این بیماری در کودکان نیز مشاهده می‌شود. البته همزمان با کرونا شاهد ابتلای کودکان به بیماری کاوازاکی هم در برخی مناطق کشور هستیم که علائم ریوی شبیه کرونا دارد. محرز افزود: در مجموع میزان بروز بیماری کووید ۱۹ و ابتلا به کرونا در کشور و دنیا تغییر چندانی نکرده، اما دقت در تشخیص بهتر شده است. در گذشته بیشتر به علائم ریوی، تنفسی و تب برای تشخیص این بیماری توجه می‌شد، اما اخیرا علائم گوارشی و مغزی و از جمله سکته نیز به عنوان علائم مهم ابتلا به کرونا مورد توجه قرار می‌گیرد و بعد از تست مشخص می‌شود افرادی که این علائم را داشتند به کرونا مبتلا هستند، ضمن اینکه میزان تست نیز نسبت به ماه‌های گذشته بیشتر شده است.

هشدار سازمان جهانی بهداشت درباره افزایش سرعت شیوع کرونا

مدیرکل سازمان جهانی بهداشت درباره سرعت گرفتن شیوع ویروس کرونا در دنیا هشدار داد.

«تدرس آدهانوم» مدیرکل سازمان جهانی بهداشت روز دوشنبه در نشست خبری درباره سرعت گرفتن شیوع ویروس کرونا در دنیا هشدار داد.

آدهانوم گفته که علی‌رغم آنکه بسیاری از کشورها پیشرفت‌هایی در مبارزه با این ویروس داشته‌اند شیوع آن در دنیا شدت گرفته است. به نوشته سی‌ان‌بی‌سی، مدیر کل سازمان جهانی بهداشت در یک کنفرانس خبری مجازی گفت: «با آنکه بسیاری از کشورها به پیشرفت‌هایی دست پیدا کرده‌اند شیوع این بیماری همه‌گیر در سطح دنیا سرعت گرفته است.» او در ادامه تأکید کرد: «همه ما می‌خواهیم این بیماری به پایان برسد. می‌خواهیم به زندگی‌مان ادامه بدهیم، اما واقعیت دشوار این است که به اتمام این بیماری حتی نزدیک هم نشده‌ایم.» آمارهای دانشگاه «جان هاپکینز» نشان می‌دهد بیش از ۱۰.۱ میلیون نفر در سراسر دنیا به بیماری کووید-۱۹ (بیماری کروناویروس ۲۰۱۹) مبتلا شده‌اند. تا کنون ۵۰۲۰۰۰ نفر هم جانشان را از دست داده‌اند.طبق اطلاعاتی که سازمان جهانی بهداشت منتشر کرده است بیش از ۶۰ درصد موارد روزانه ابتلا به کرونا از قاره‌های آمریکا هستند. یک دانشمند ارشد سازمان جهانی بهداشت روز جمعه گفت حدود ۹۰ درصد مردم دنیا در برابر بیماری «کووید-۱۹» (کروناویروس ۲۰۱۹) آسیب‌پذیرند.دکتر «سومیاسوامیناتون» خاطرنشان کرد مطالعات اخیر برای بررسی وجود یا عدم پادتن ویروس کرونا در سرم خون مردم نشان می‌دهد اکثریت مردم دنیا هنوز در برابر این بیماری آسیب‌پذیر هستند.

دست‌کم ۹۰ درصد جمعیت دنیا در برابر کرونا آسیب‌پذیرند

دانشمند ارشد سازمان جهانی بهداشت گفت: «به نظر می‌رسد که بخش اعظم جمعیت دنیا-دست‌کم ۹۰ درصد همچنان در برابر این بیماری آسیب‌پذیر هستند و به همین دلیل، این ویروس ممکن است به حیاتش ادامه دهد.» کرونای جدید یکی از ۷ نوع ویروس شناخته شده «کرونا» است که باعث ایجاد بیماری در انسان می‌شود. ۴ گونه از این نوع ویروس‌ها علائمی شبیه سرماخوردگی خفیف ایجاد می‌کنند و سه گونه دیگر باعث ایجاد بیماری‌های حاد تنفسی می‌شوند که در مواردی به مرگ منجر می‌شود. سازمان جهانی بهداشت بعد از ابتلای بیش از ۱۲۱ هزار نفر در سراسر جهان به این بیماری آن را «همه‌گیر جهانی» اعلام کرد.

رعایت بهداشت، اولویت اول مقابله با کرونا

سخنگوی وزارت بهداشت، درمان و آموزش پزشکی گفت: توصیه‌ها از روز اول و حتی قبل از ورود بیماری ناشی از ویروس کرونا به ایران، رعایت بهداشت، شست‌وشوی مداوم دست‌ها و استفاده از ماسک بوده و همچنان این موضوع در ایران و جهان اولویت و توصیه اصلی است.

سیما سادات لاری درباره اهمیت رعایت بهداشت فردی و اجتماعی برای مقابله با کرونا افزود: روند بیماری کووید ۱۹ در ماه‌های اخیر تغییر محسوس و متفاوتی نداشته است؛ اما مهم‌ترین نکته درباره این بیماری این است که بدانیم یک بیماری نوپدید محسوب می‌شود و در واقع دانسته‌های ما بسیار کمتر از نادانسته‌هاست. ایران نیز مانند همه کشورهای جهان در شرایط مختلفی با این ویروس مواجه شد و به مرور مسائل و جزییات بسیاری درباره آن شفاف شد. وی ادامه داد: به طور مثال در اسفند ماه، بحث از دست دادن بویایی و چشایی توسط بسیاری از افراد جامعه مطرح شد، اما کسی این موضوع را هنوز جزو علائم بیماری نمی‌دانست و به مرور این موضوع هم اثبات شد که یکی از علائم بیماری کووید ۱۹ است.



رشد ۸ درصدی بیماران کرونایی تهران و احتمال اعمال محدودیت‌های جدید

فرمانده عملیات مقابله با کرونا در کلانشهر تهران به احتمال اعمال محدودیت‌های جدید با هدف کاهش پاندمی کووید-۱۹ اشاره و اظهار کرد: اعمال محدودیت‌های جدید بازتاب شرایط مبتلایان، تعداد موارد بستری و مرگ و میرهای ناشی از بیماری کرونا در بخش های مختلف بیمارستانی است.

دکتر «علیرضا زالی» ضمن ابراز نگرانی از افزایش آمار مبتلایان به کرونا از وضع هشدار دهنده این بیماری در کل کشور خبر داد. وی افزود: متأسفانه مجموع آمار مبتلایان به کرونا نشان از وضع هشدار دهنده این بیماری در کل کشور است. فرمانده عملیات مقابله با کرونا در کلانشهر تهران درباره وضع مبتلایان به کرونا در پایتخت نیز خاطرنشان کرد: شهر تهران همچنان با سیر صعودی مبتلایان به ویروس کرونا روبرو است. وی همچنین از رشد ۱.۶ درصدی مراجعان به بخش های بهداشتی شهر تهران با علایم بیماری کرونا خبر داد و گفت: در بخش درمان نیز ۵ درصد رشد بیماران سرپایی را شاهد بوده ایم.

فوق تخصص بیماری های کلیوی:

عفونت کلیه ها را جدی بگیرید

رئیس مرکز تحقیقات بیماری های کلیوی و مجاری ادرار دانشگاه علوم پزشکی شهیدبهشتی، گفت: مردان باید هرگونه تغییر در ادرار شامل احتباس، تکرر ادرار و وجود خون در ادرار را جدی بگیرند.

عباس بصیری، درباره بیماری های کلیوی و موارد مرتبط با آن، از فعالیت کلینیک پیشگیری از سنگ کلیه وابسته به مرکز تحقیقات کلیه دانشگاه علوم پزشکی شهید بهشتی خبر داد و افزود: این کلینیک در کشور و خاورمیانه منحصر به فرد است. وی با اشاره به حضور متخصصان برجسته اورولوژی و تغذیه در کلینیک پیشگیری از سنگ، اظهار داشت: در این کلینیک که در پلی کلینیک بیمارستان شهید دکتر لبافی نژاد قرار دارد روزانه ۲۰ بیمار با هدف شناسایی نوع سنگ و تلاش برای جلوگیری از ایجاد مجدد سنگ های کلیوی پذیرش می شوند. رئیس مرکز تحقیقات بیماری های کلیوی و مجاری ادرار دانشگاه علوم پزشکی شهید بهشتی، گفت: در دنیا تنها دو کلینیک پیشگیری از سنگ وجود دارد که یکی درآمریکا و دیگری در اروپا قرار دارد. وی افزود: در کلینیک پیشگیری از سنگ کلیه، وضعیت و علل تشکیل سنگ در بیماران ضمن انجام آزمایشات لازم بررسی می شود و در ادامه درمان های لازم به همراه رژیم غذایی، ارائه می شود. بصیری با اشاره به اینکه سنگ کلیه به عنوان یکی از مهم ترین عوامل نارسایی کلیه است، اظهار داشت: سنگ‌های کلیوی رسوب مواد معدنی هستند که در یکی از کلیه‌ها یا هر دوی آنها ایجاد می‌شوند.

رئیس مرکز تحقیقات بیماری های کلیوی و مجاری ادرار، ادامه داد: سنگ‌های ریز معمولا در هنگام دفع بسیار دردناک هستند و این درحالی است که سنگ های درشت می توانند سراسر کلیه را درگیر و بدون هیچ نشانه ای با آسیب جدی به کلیه فرد همراه باشند.

وی با تاکید بر این موضوع که در تعداد قابل توجهی از بیماران، سنگ سازی کلیه ارثی بوده و علت خاصی را برای تشکیل آن پیدا نمی کنیم، سابقه بیماری در خانواده و علائم ادراری را یکی از مهم ترین نشانه های بررسی این بیماری ذکر کرد. بصیری افزود: جهت جلوگیری از عود مجدد سنگ باید بیماری زمینه ای را درمان کرد. به بیمار توصیه می شود که روزانه ۲ تا ۳ لیتر مایعات بنوشد، چرا که مصرف مایعات زیاد شرط اول درمان انواع سنگ ها و جلوگیری از تشکیل آن است. عضو هیات علمی دانشگاه علوم پزشکی شهید بهشتی، در ادامه گفت: حذف مصرف نمک به طور کلی و به حداقل رساندن مصرف گوشت و تمامی پروتئین های حیوانی نیز از جمله توصیه های دیگر برای جلوگیری از عود این بیماری است. وی ادامه داد: سنگ سازی در تعداد قابل توجهی از بیماران ارثی بوده بنابراین مراجعه به موقع برای بررسی و درمان لازم سبب جلوگیری از آسیب دائمی به کلیه می شود. بصیری با بیان اینکه بیماری های کلیوی، مجاری ادراری و سنگ کلیه و پروستات شایع ترین مشکلات اورولوژی است، گفت: به طور کلی هر کدام از این مشکلات ۳۰ درصد بیماریهای اورولوژی کلیه را تشکیل می دهند.

استاد دانشگاه علوم پزشکی شهید بهشتی، با اشاره به بیماری تنگی «لگنچه» و تنگی «حالب»، اظهار داشت: این بیماری نوعی بیماری مادرزادی و ژنتیکی است به شکلی که فرد مبتلا سنگینی اطراف کلیه را امری بسیار عادی تلقی می کند، تنگی لگنچه به مرور زمان باعث متورم شدن کلیه ها می شود وتخریب کلیه مهمترین و بدترین عارضه این بیماری است.

این فوق تخصص بیماری های کلیوی با بیان اینکه برخی از موارد بیماری تنگی لگنچه با سونوگرافی های پیشرفته در دوران بارداری قابل تشخیص است، افزود: با استفاده از روش ابداعی جدید امکان درمان سریع تر و با کمترین درد عارضه تنگی لگنچه برطرف می شود ولازم است کسانی که دارای سابقه ارثی ابتلا به این بیماری هستند به این موضوع توجه کنند. وی ادامه داد: عدم درمان افرادی که دچار تنگی مجرای ادراری هستند، در طولانی مدت موجب از بین رفتن قدرت انقباضی مثانه شده و ادرار باقی مانده در مثانه سبب بروز عفونت‌های مکرر و در نهایت آسیب به کلیه‌ها می‌شود.

استاد دانشگاه علوم پزشکی شهید بهشتی، توصیه کرد: سوزش ادرار، قطع و وصل شدن یا چکه کردن ادرار، تب های طولانی، شب ادراری های مکرر و دفع مشکل ادرار می تواند یکی از علائم مهم در عفونت‌های کلیه و مجاری ادراری باشد و در هر جنس و سنی نیازمند توجه ویژه است.

رئیس مرکز تحقیقات بیماری های کلیوی و مجاری ادرار دانشگاه علوم پزشکی شهید بهشتی، با بیان اینکه سرطان پروستات جزو شایع‌ترین سرطان‌ها در مردان است، افزود: امروزه ثابت شده سرطان پروستات جنبه ارثی دارد و آقایان باید هرگونه تغییر در ادرار شامل احتباس تکرر ادرار و وجود خون در ادرار را جدی بگیرند و حتما به پزشک جهت معاینه مراجعه کنند.



رئیس سازمان نظام پرستاری مطرح کرد؛

ماجرای اخراج پرستاران در دوران کرونا

رئیس سازمان نظام پرستاری گفت: چرا یک رئیس دانشگاه باید در برابر حرف رئیس جمهور و وزیر بایستد و بعد از ۸۵ روز به پرستار بگوید خوش‌آمدید.

محمد میرزابیگی، مهمان برنامه صبحگاهی شبکه دو سیما، «در انتهای الوند» یکشنبه ۸ تیر ۹۹ بود.

وی در مورد دغدغه‌های پرستاران در این روزها، گفت: یکی از مهم‌ترین دغدغه‌های پرستاران و مردم تنیدگی دو بحران در هم است. بحران کمبود نیرو و کرونا. تعداد بستری‌شدگان رابطه مستقیمی با نیروهای پرستاری دارد. در بعضی از مناطق به ازای هر تخت در ۲۴ ساعت ۰.۵ نفر نیرو داریم در حالی که این پارامتر باید در کشورمان ۲.۵ نفر باشد و در دنیا حداقل ۳ است. مهمترین بحث ما کمبود نیرو است و انتظار می‌رود قول‌هایی که آقای رئیس جمهور، وزیر بهداشت، سازمان برنامه و ... در مورد استخدام‌ها می‌دهند عملی شود. اکنون ۳-۴ ماه گذشته است و با اعزام نیرو کارها را دنبال می‌کنیم. میرزابیگی افزود: بگذارید آماری بدهم؛ ما ۱۱۰ هزار پرستار برای ۱۴۰ هزار تخت بیمارستانی در کشور داریم که حدود ۰.۸ نفر در ۲۴ ساعت است. این موضوع در حالی است که سالی ۱۰-۱۲ هزار نیروی فارغ‌التحصیل داریم. باید بگویم از ۱۱۰ هزار نفری که بیان کردم، ۷۰ هزار نفر با بیماران کرونایی کار کردند، ۳۵ تا ۴۰ هزار نفر آنان در فاصله یکی دو هفته‌ای خانواده‌هایشان را ندیدند. علاوه بر این تعداد زیادی از آنان به کرونا مبتلا شدند و عملاً از چرخه خدمت فاصله گرفتند. در همین جا از مردم خواهش دارم که به داد خودشان و کادر پرستاری برسند و رعایت کنند. وی با اشاره به طرح تعرفه‌گذاری خدمات پرستاری گفت: دو نکته در مورد پرستاران وجود دارد، یکی کمبود نیروست و دیگری قوانین بر زمین مانده. جالب است که هر گروهی این مسئولیت را از دوش خود برمی‌دارد. اگر دولت می‌گوید که با این طرح موافق است بالاخره باید امکانات و دستورالعمل‌های لازم را تدارک ببیند. بنده معتقدم که اجرای این طرح نیاز به بودجه زیادی ندارد. اگر وضع موجود را ساماندهی کنیم می‌توان تعرفه‌های پرستاری را اجرا کرد اما باید به عزمی چه در وزارتخانه و چه در مجلس برسیم. به نظرم کرونا درس خوبی در این زمینه به ما داد. رئیس سازمان نظام پرستاری در مورد طرح قاصدک گفت: طرح قاصدک یک روش پرداخت است و باعث شده است که ترکیبی از اضافه کار و کارانه با هم ادغام شود و با معوقات طولانی مدت به پرستاران پرداخت شود. البته خوشبختانه وزارتخانه اعلام کرد که این طرح ملغی شده است. به نظرم با یک دستورالعمل تنها نمی‌توان کاری کرد و نیاز به پیگیری نظارتی برای اجرا هم است. نباید اینگونه باشد که آقای وزیر دستورالعملی را به دانشگاه‌ها ارسال کنند و سپس رئیس دانشگاه بگوید که دلم بخواهد اجرا می‌کنم و دلم نخواهد اجرا نمی‌کنم. در همین بحران کرونا پرستارانی را داشتیم که بهشان قول جذب داده شده بود اما زمانی که بحران فروکش کرد عذر او را خواستند. حتی بحث به قراردادهای ۸۵ روزه کشیده شد که کاری خلاف وجدان و قانون است.

خبر

معاون بهداشت دانشگاه علوم پزشکی ایران عنوان کرد:

اهداف تشکیل شبکه تفکر سلامت

معاون بهداشت دانشگاه علوم پزشکی ایران، به تشریح اهداف تشکیل شبکه تفکر سلامت پرداخت.

بابک عشرتی، بعد از ظهر دوشنبه در نشست خبری که در ستاد دانشگاه علوم پزشکی ایران برگزار شد، گفت: شبکه تفکر سلامت، حاصل تشکیل ۷ اتاق فکر در حوزه بهداشت است که ۳۰ عضو ثابت دارد.

وی با اشاره به پوشش خدمات بهداشتی مناطق غربی شهر و استان تهران توسط معاونت بهداشت دانشگاه علوم پزشکی ایران، افزود: بالغ بر ۵.۴ میلیون نفر از جمعیت استان تهران، از خدمات بهداشتی دانشگاه علوم پزشکی ایران بهره مند هستند. عشرتی ادامه داد: دانشگاه علوم پزشکی ایران، بعد از دانشگاه علوم پزشکی شهید بهشتی، بزرگ ترین دانشگاه علوم پزشکی کشور در ارائه خدمات بهداشتی و درمانی به هموطنان است. وی افزود: تشکیل شبکه تفکر سلامت، در راستای پرهیز از دوباره کاری و موازی کاری در حوزه بهداشت دانشگاه علوم پزشکی ایران صورت گرفته است.عشرتی گفت: شبکه تفکر سلامت، عموما مسائل پیچیده و حساس حوزه بهداشت را رصد و مورد ارزیابی قرار می دهد. به عنوان مثال، جمعیت یکی از چالش های اساسی کشور است که در اتاق فکر سلامت به آن پرداخته می شود. همچنین، موضوع کرونا، یکی دیگر از مسائل حساس است که به آن ورود کرده ایم. معاون بهداشت دانشگاه علوم پزشکی ایران، افزود: کاهش درصد خطا و افزایش سرعت انتقال اطلاعات، به عنوان بخشی از اهداف تشکیل شبکه تفکر سلامت به شمار می رود. عشرتی، از تدوین نقشه راهبردی جهت اپیدمی های آینده بیماری های حاد تنفسی کرونا به عنوان یکی از اهداف شبکه تفکر سلامت نام برد و گفت: آنلاین شدن مراکز خدمات ۱۶ و ۲۴ ساعته در راستای پیشگیری از انتقال بیماری کرونا است.

رئیس شبکه تفکر سلامت:

اپیدمی بالاتر از کرونا خواهیم داشت که باید آماده باشیم

رئیس شبکه تفکر سلامت، با عنوان این مطلب که خیلی از کارها و راهبردهای ما شاید جواب ندهند، بر حل این مشکل از طریق تاسیس شبکه تفکر سلامت، تاکید کرد.

طیبه نجفی مقدم، در نشست خبری که به منظور تشریح اهداف تشکیل شبکه تفکر سلامت در محل ستاد دانشگاه علوم پزشکی ایران برگزار شد، گفت: با تشکیل این شبکه، انتظار می رود در موج بعدی کرونا، تمام مشکلات همزمان دیده شود. وی افزود: در برخورد با مشکلاتی همچون کرونا که یک گروه خاص نمی تواند مشکل را حل کند، از توانمندی تمامی افراد جامعه در قالب شبکه تفکر سلامت، بهره برداری می شود.

جدول شماره ۱۳۴۸

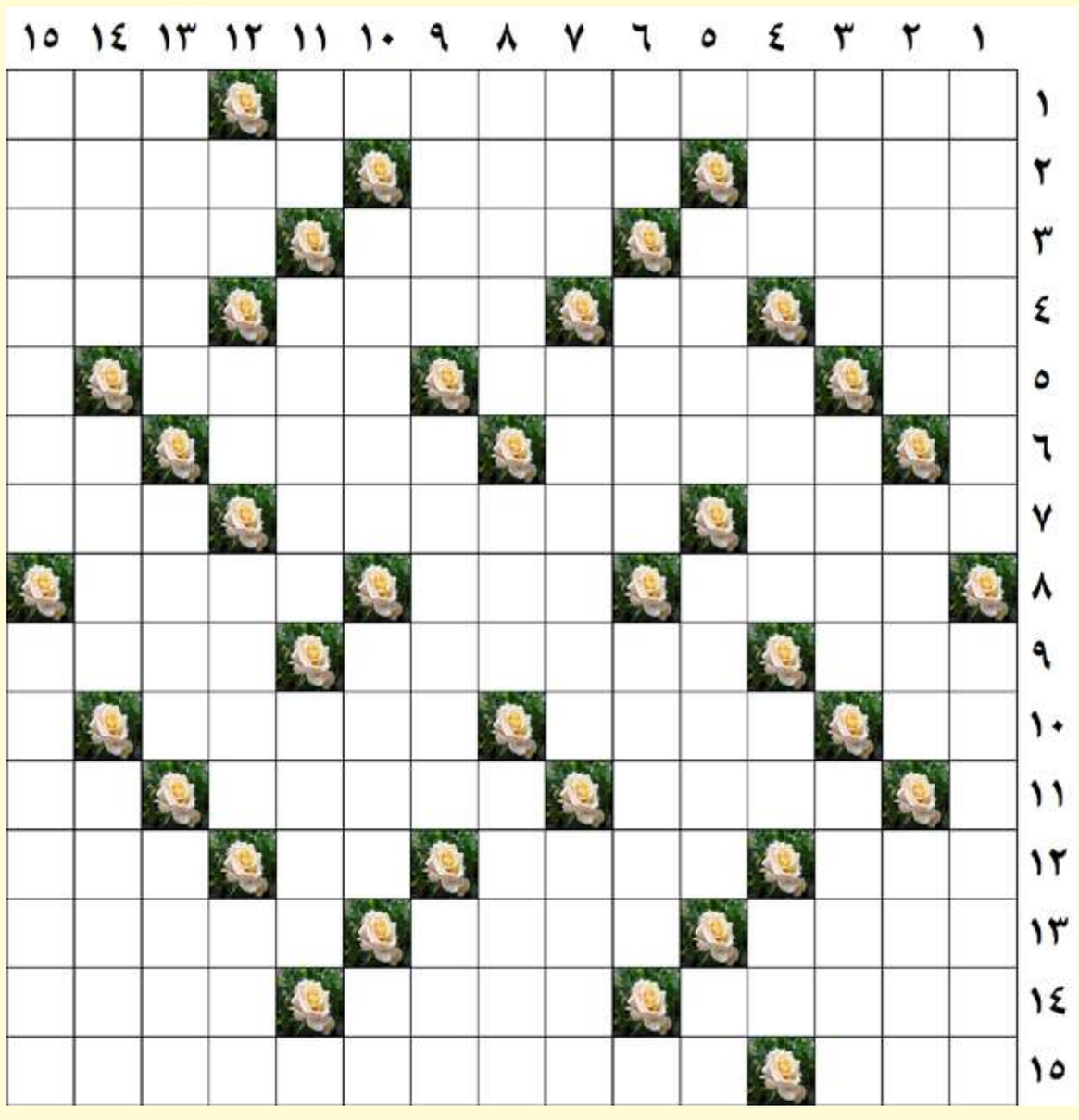

طراح: محمد ستارزاده

افقی:
۱ - بخشی از سیستم عصبی خودکار بدن- اندام گیاهی!
۲ - یک یک افراد و اشخاص- خانه ساحلی - نیکان، صالحان
۳ - چرخ چاه - نوشتن با ماشین تحریر - چهارمین کشور پهناور قاره آفریقا
۴ - همنشین پرهمن - تصدیق عامی - روغن نفتی - گاز تنفسی
۵ - چاشنی معطر غذا - از نقاط دیدنی استان مازندران- تل و پشته
۶ - رشته باریک فلزی - تخم کتان - دریا
۷ - به ذهن افکندن - فیلمی از قاسم جعفری- واژه فقدان
۸ - ورزش چینی - تکان خوردن - چیزها
۹ - علف خوردن حیوانات - از علوم مهندسی - آن که می داند و می پرسد
۱۰ - کسی که دستش معیوب و از کار افتاده باشد - صدمه - ودیعه
۱۱ - بی خبر از پیاده- از انواع رنگ سرخ - موجود نامرئی
۱۲ - مهم ترین زیر ساخت گردشگری- کبوتر دشتی - نیا - ماتم
۱۳ - درمان - پرنده ای خاکی رنگ و کوچکتر از کبوتر - پارچه تن پوش آخرت
۱۴ - شهری در جنوب استان فارس- سنگ ترازو- نام دخترانه
۱۵ - قسمتی از اوستا - یکی از غذاهای اصیل ایرانی

عمودی:
۱ - بی اساس است و نیز وضعیت نامشخص و نامعلوم - مهم‌ترین تفریحگاه شهر دامغان
۲ - با حال آید - کمدین معروف - تقلا
۳ - اتومبیلرانی - کاغذ سفت و ضخیم - عافیت و تندرستی
۴ - پیش درآمد اطوار- تنها پستانداری که بال دارد و می‌تواند پرواز کند- ضمیر غایب - صدای دریدن پارچه
۵ - جنت - کاخ مشهور فرانسه که به دستور لویی سیزدهم بنا شد - دختر
۶ - هزار نکته باریکتر از .... اینجاست - مداد نوکی - شل، بی حال
۷ - ظرف حلبی - فیلمی از اکتای براهنی با حضور هومن سیدی و اکبر زنجانپور - رود کارها!
۸ - بزرگترین دریاچه استان گلستان در شهرستان گنبدکاووس و در کنار شهر اینچه برون- میوه شیرین- بخشایش گناه
۹ - روبی چرخ اتومبیل - الماس شفاف - طرز و قاعده
۱۰ - نام خوراکی محبوب - شیربنی سنتی همدان - برای رسوایی دیگران می کشند
۱۱ - ویتامین انعقاد خون - سردار اشکانی - از طیور شناگر
۱۲ - مخترع تلفن- راندن بی ادبانه - ممکن - گله
۱۳ - سخن یا شعری که بدون اندیشه قبلی بیان شود - نجوم - پوست گندم
۱۴ - گلی خوشبو - خسارت - کناره ها و اطراف
۱۵ - بازی پنهان کاری با دست ها - سازنده قطعه موسیقیایی

جدول شماره ۱۳۴۷

	۱	۲	۳	۴	۵	۶	۷	۸	۹	۱۰	۱۱	۱۲	۱۳	۱۴	۱۵
۱	ش	ر	ب	ه	ف	ن	ی	■	د	و	چ	ن	د	ا	ن
۲	ا	س	ت	م	د	ا	د	■	ا	س	م	و	ر	س	م
۳	م	ت	ه	■	ی	ا	د	■	م	ی	د	ن	■	ک	و
۴	ن	و	■	ا	ه	م	ا	ل	■	م	ا	■	ن	ا	ن
۵	■	ر	ب	غ	■	ن	و	ب	ت	■	ن	ش	ا	ن	ه
۶	م	ا	ل	م	و	■	ز	ه	ر	ه	■	م	ر	ی	خ
۷	ش	ن	■	ا	ر	ک	■	د	ع	و	ا	■	و	ا	و
۸	ا	■	گ	ل	س	ت	ا	ر	ه	ا	ی	ه	ا	■	ا
۹	ر	ک	ن	■	ک	ر	چ	ی	■	ر	و	م	■	ا	ن
۱۰	ک	ن	چ	د	■	ی	ر	ا	ق	■	ب	س	ت	ن	ی
۱۱	ت	د	و	ی	ن	■	ی	ز	ی	د	■	ا	ن	س	■
۱۲	م	و	ر	■	ر	ق	■	د	ر	ی	ب	ل	■	و	ر
۱۳	د	ک	■	ا	م	ا	ک	ن	■	س	ا	■	م	ل	س
۱۴	ن	ا	ز	ب	ا	ل	ش	■	ش	ک	ی	ب	ا	ی	ی
۱۵	ی	و	ن	و	ل	ی	ت	■	ت	و	ا	ن	م	ن	د

روزنامه صبح ایران
کلید
نقد، نظارت، اطلاع رسانی، مناقشه و شفاف، تبادل افکار و ایا
چهارشنبه ۱۱ تیر ۱۳۹۹ /شماره ۱۳۵۰ /سال هفتم

خبر

پیش بینی همکاری ۱۱۶ مگاواتی طرح های پاسخگویی بار مشترکان همکار برق در پیک بار در مازندران

مدیر دفتر مدیریت مصرف شرکت توزیع برق مازندران از پیش بینی همکاری ۱۱۶ مگاواتی مشترکان همکار در طرح های پاسخگویی بار در تابستان امسال خبر داد. مهندس سید محمد علیان گفت: در طرح ها پاسخگویی بار در تابستان امسال بیش از ۴۰ مگاوات با جلب همکاری مشترکین صنعتی محقق می گردد. وی افزود همچنین بیش از ۶۸مگاوات نیز از طرحهای جلب همکاری مشترکین اداری، سایر مصارف دیماندی، صنایع کشاورزی و طیور شامل شالیکوبیها و مرغداریها، سردخانه ها، ایستگاههای گاز فشرده طبیعی و دارندگان مولدهای برق خودتامین تحقق خواهد یافت. مدیر دفتر مدیریت مصرف شرکت توزیع برق مازندران به همکاری خوب مشترکین سایر مصارف دیماندی، جایگاه های سوخت رسانی سی ان جی و نیز استفاده از مولدهای خود تامین در ساعات اوج بار پرداخت و خاطرنشان کرد: جایگاه های سی ان جی با همکاری ۵ مگاواتی و مشترکین سایر مصارف دیماندی با حدود ۴ مگاوات و مولد های خود تامین نیز در ساعات اوج بار حدود ۲ مگاوات در پیک بار تابستان امسال با شرکت توزیع نیروی برق مازندران همکاری می نمایند تصریح کرد با همکاری ۱۰ درصد مشترکان خانگی مازندرانی در ساعات پیک بار امسال می توان تابستان کم دغدغه‌ای پشت سر گذاشت. وی از مشترکان خانگی مازندرانی خواست تا در ساعت اوج مصرف که از ساعت ۱۳ تا ۱۷ می باشد از وسایل برقی پر مصرف و غیر ضرور شامل ماشین لباسشویی، ظرفشویی، جاروبرقی و اتو، خودداری و استفاده از این وسایل را به اوایل صبح و یا اواخر شب منتقل نمایند.

برگزاری جلسه پیشگیری از آتش سوزی و اطفاء حریق در اداره کل منابع طبیعی و آبخیزداری مازندران ـ ساری

به گزارش روابط عمومی اداره کل منابع طبیعی و آبخیزداری مازندران ـ ساری، به منظور افزایش همکاری و مشارکت مردمی در بحث پیشگیری از آتش سوزی و بهبود عملیات اطفاء حریق و نیز جلوگیری از تخریب مراتع، جلسه ای تحت همین عنوان با نمایندگانی از انجمن های منابع طبیعی، هیئت کوهنوردی، دوستداران منابع طبیعی، اداره کل محیط زیست مازندران، کارشناسان و مدیر کل اداره منابع طبیعی و آبخیزداری مازندران ـ ساری برگزار گردید. در این جلسه، موسوی تاکامی (مدیر کل منابع طبیعی و آبخیزداری مازندران ـ ساری) ضمن ابراز خرسندی از برگزاری چنین جلساتی، اظهار داشت: موفقیت در پیشگیری از آتش سوزی و افزایش توان عملکردی در اطفاء حریق را مشارکت مردمی و مشارکت انجمن های مدافع منابع طبیعی و نیز همکاری‌های توأمان دستگاه های دولتی تضمین خواهند کرد. ایشان وضعیت پوشش گیاهی را بدلیل باران های سال های اخیر مطلوب دانستند اما شرایط تابستان امسال که تابستانی خاص با گرمایی مضاعف خواهد بود را زنگ خطری برای مراتع با پوشش جوان و آسیب پذیر بیان داشتند. موسوی افزود: عمده دلایل آتش سوزی ها در جنگل و مراتع، انسانی است که گاهی عمدی و گاهی غیرعمدی صورت می گیرد. در موارد غیر عمدی، برنامه های ترویجی و آگاه سازی عمومی و نیز همکاری با انجمن های منابع طبیعی و دوستداران طبیعت در دستور کار قرار دارد ضمن آنکه اقدامات قانونی و حفاظتی نیز انجام خواهد گرفت. موسوی تاکامی گفت: خوشبختانه، دستورالعمل های خوب استانی و سازمانی، راه همکاری و در اختیار گرفتن امکانات را تسهیل خواهد کرد و نباید کمبود امکانات بهانه غصور در انجام وظایف شود. چه منابع طبیعی با حداقل امکاناتی که در اختیار دارد و چه مردم وانجمن ها باید پای کار بایستند و آنچه در توان دارند در اختیار بگذارند. در ادامه جلسه، نمایندگان انجمن های منابع طبیعی، هیئت کوهنوردی، دوستداران منابع طبیعی، اداره کل محیط زیست مازندران و کارشناسان اداره کل منابع طبیعی و آبخیزداری مازندران ساری به بیان نیازمندی ها و پیشنهادات خود برای پیشگیری از آتش سوزی و بهبود عملیات اطفاء حریق و نیز جلوگیری از تخریب مراتع پرداختند.

بازدید مدیرکل نوسازی مدارس مازندران باتفاق مدیر آموزش وپرورش از پروژه های شهرستان نوشهر

به گزارش روابط عمومی: مدیر کل نوسازی مدارس مازندران طی بازدیدهای دوره ای خود صبح روز یکشنبه در شهرستان نوشهر حضور یافت. مهندس شیرزاد ابتدا با مدیر آموزش وپرورش دیدار و پس از بحث و تبادل نظر باتفاق از پروژه های در دست اجرا هنرستان فارابی ،مدرسه ۱۲کلاسه نیرنگ ودبیرستان ۱۲کلاسه مصلی نژاد این شهرستان بازدید بعمل آوردند. مدیر کل نوسازی و تجهیز مدارس مازندران ؛ بر تکمیل پروژهای نیمه تمام که پیشرفت قابل توجه داشته و آماده بهره برداری است تاکید کردند.

آغاز مجددطرح معاینه حضوری رانندگان بخش حمل ونقل عمومی جاده ای از اول تیرماه



معاون حمل ونقل اداره کل راه راهداری و حمل ونقل جاده ای استان قم خبرداد: طی یکسال گذشته ، از مجموع ۶۶۶۳ نفر راننده فعال ناوگان عمومی حمل ونقل جاده ای دراستان قم، افزون بر ۵۶۲۰ نفر جهت انجام معاینات سلامت (جسم وروان) به مراکز طب کار استان معرفی شده اند. درراستای نظارت و ارتقا سطح خدمات دربخش حمل ونقل عمومی، طرح معاینات حضوری رانندگان ناوگان عمومی جاده ای، مجددافعال شد. وی افزود: ازدهم اسفندماه سال گذشته، جهت جلوگیری از شیوع ویروس کرونا، طرح معاینات سلامت رانندگان ناوگان عمومی جاده ای به صورت غیر حضوری و تمدید کارت سلامت آنان توسط سازمان راهداری وحمل ونقل جاده ای صورت میگرفت.



مدیرعامل شرکت آبفا استان اصفهان عنوان کرد

آبفا استان اصفهان به مسئولیت اجتماعی خود در ایام کرونا عمل کرد

مدیرعامل شرکت آبفا استان اصفهان عنوان کرد: مجموعه ی شرکت در ایام قرنطینه، ایثارگرانه و به طور شبانه روزی در حال خدمت رسانی به مردم بود، به طوری که در ایام نوروز هیچ گونه قطعی آب یا افت فشار نداشتیم. مهندس هاشم امینی، شیوع بیماری کرونا را در افزایش مصرف آب شرب و بهداشت مؤثر دانست و گفت: با شروع فصل گرم و شیوع بیماری کرونا مصرف آب شرب و بهداشت با افزایش ۳۰ تا ۴۰ درصدی همراه شده است که با توجه به محدودیت منابع آبی و تأسیسات آبرسانی از زاینده رود، لازم است شهروندان با پایبندی به مسئولیت اجتماعی و مصرف بهینه آب در حفظ این کالای باارزش بکوشند. وی با اشاره به ضرورت تأمین نیاز به مواد ضدعفونی کننده در اواخر اسفندماه گفت: در مدت دو شبانه روز، واحد تولید آب ژاول برای تأمین نیاز شهروندان به مواد ضدعفونی کننده توسط شرکت آب و فاضلاب استان اصفهان دایر شد و روزانه هفت هزار لیتر آب ژاول با خلوص یک درصد تولید و عرضه شد. امینی یکی از مهمترین بخش خدمات به مشترکین را عدم مراجعه حضوری به شرکت آب و فاضلاب استان اصفهان دانست و بیان داشت: ۲۳ خدمت در سامانه ۱۵۲۲ به صورت غیر حضوری و شبانه روزی، به مشترکان خدمت رسانی می کند که این امر خود در ایام کرونا و در کل خدمات دولت الکترونیک، نقطه عطفی در شرکت محسوب می شود. مدیرعامل شرکت آبفا استان اصفهان با اشاره به افزایش درگاه‌های دفاتر پیشخوان به ۱۱۰ دفتر در سطح استان اصفهان تصریح کرد: در سال گذشته با حذف قبوض کاغذی و ایجاد سامانه پیامکی اعلام قبوض، در راستای حفظ محیط زیست و توسعه دولت الکترونیک کوشیدیم. امینی افزود: آبفا استان اصفهان در صنعت پژوهش و تحقیقات جایگاه ویژه‌ای دارد و توانسته رتبه اول ارتباط با صنعت را کسب کند، همچنین تا کنون دو هم‌نت در دانشگاه صنعتی با همکاری کانون ملی نخبگان استان برگزار کرده‌ایم و اولین واحد تله متری فاضلاب در کشور با همکاری دانشگاه صنعتی افتتاح شده، که در کیفیت آب استان تاثیر بسزایی داشته است . مدیرعامل شرکت آب و فاضلاب استان اصفهان در خصوص مصرف آب صنایع استان، خاطرنشان ساخت: صنایع بزرگی چون فولاد مبارکه، ذوب آهن، نیروگاه یا پالایشگاه اصفهان از پساب برای تأمین آب واحد خود استفاده می کنند و به جای استفاده از آب تازه، فاضلاب شهرهای مبارکه، کرکوند، زیبا شهر، دیزیچه، زرین شهر، چمگردان، زاینده رود، سده لنجان، ورنامخواست، شاهین شهر، درچه، نجف آباد، فولادشهر را خریداری می کنند. رییس هیات مدیره شرکت آبفا استان اصفهان در خصوص فرهنگ سازی مدیریت مصرف آب عنوان کرد: رویکرد آبفا استان اصفهان در خصوص فرهنگسازی مصرف بهینه آب تمام ۳۶۵ روز سال است و این امر فقط مختص هفته صرفه جویی نیست و برای نمونه برنامه رادیویی جاری حیات شش سال متوالی در ایام هفته آموزش های لازم را به مردم می دهد.

مدیر عامل شرکت ملی فولاد ایران:

راه اندازی فولادسازی فولاد سفیددشت برای کشور و منطقه ارزش افزوده و توسعه به ارمغان خواهد آورد

امیرحسین نادری، مدیرعامل شرکت ملی فولادایران که به‌همراه اعضای هیئتمدیرهٔ این شرکت از کارخانهٔفولادسفیددشت چهارمحال وبختیاری بازدید میکرد، در گفتوگو بامدیران، پیمانکاران و مشاوران این کارخانه میزان پیشرفت پروژه و راهکارهای تسریع در بهرهبرداری هرچه زودتر واحد فولادسازی این کارخانه را مورد بررسی و تبادلنظر قرار دادند. وی در این بازدید که در قالب سفرهای استانیوبهمنظورپیگیریتسریعروندتکمیل طرحهای هفتگانهٔ فولادی انجام شد، پس از بازدید از واحدهای تصفیهخانه، پمپخانهٔ مرکزی، آهنسازی و انباشت و برداشت، از اقدامات صورتگرفته بهمنظور اجرای پروژهٔ انتقال پساب شهر بروجن به شرکت فولاد سفیددشت و همچنین اجرای واحد تصفیهٔ اولترافیلتراسیون ابراز خرسندی کرد و روند افزایش تولید سالانهٔ آهن اسفنجی از سال ۹۵ تا ۹۸ در این شرکت را مطلوب دانست. در جریان بازدید این هیئت از طرح فولادسازی فولاد سفیددشت، محمود اربابزاده، مدیرعامل شرکت، ضمن تشریح اقدامات صورتگرفته بهمنظور راهاندازی واحدهای فولادسازی و ریختهگری، از راهاندازی این واحد تا پایان سال ۱۳۹۹ خبر داد. وی ابراز امیدواری کرد با حمایتهای شرکت ملی فولاد و سهامداران از جمله فولاد مبارکه، شاهد دستیابی به موفقیتهای روزافزون این شرکت از جمله بهرهبرداری از واحد فولادسازی و ریختهگری مداوم در سال جهش تولید باشیم. در بخش پایانی این بازدید، نادری ضمن قدردانی از زحمات مدیران و کارکنان شرکت فولاد سفیددشت، گفت: راهاندازی واحد فولادسازی این کارخانه، ارزشافزوده زیادی برای کشور خواهد داشت و توسعهٔ منطقه را به ارمغان خواهد آورد.



هدف ارتقا ایمنی صورت می گیرد :

طرح ضربتی راهداری محوری در جاده های شریانی مازندران



مدیرکل راهداری و حمل و نقل جاده ای استان مازندران از شروع طرح ضربتی راهداری محوری در محورهای شریانی هراز و سوادکوه از تاریخ ۱۰ تیر به مدت سه روز خبر داد و افزود: هدف از اجرای طرح مذکور ، ارتقا ایمنی محور ها و همچنین ارتقا سطح کیفی عملیات راهداری است. به گزارش روابط عمومی اداره کل راهداری و حمل و نقل جاده ای استان مازندران، مهندس عباسعلی نجفی ضمن اعلام این مطلب گفت: مازندران به دلیل شرایط طبیعی و جغرافیایی همواره در فصول مختلف علی الخصوص فصل تابستان گردشگران و مسافران بسیاری را از سرتاسر میهن عزیزمان پذیرا بوده ، از این رو محورهای مواصلاتی این استان همواره پرترافیک و پرتردد می باشد. وی در ادامه به آغاز سفرهای تابستانی اشاره و اظهار داشت: با عنایت به شروع سفرهای تابستانی و تردد بالای خودرو در جاده های مازندران ، ایمن سازی محورهای این استان در دستور کار قرار گرفت. مهندس نجفی خاطر نشان ساخت: با توجه به افزایش ضریب ایمنی جاده ها توسط راهداران ، از مردم شریف کشور تقاضامندیم با توجه به شرایط موجود در سطح جامعه (انتشار مجدد ویروس کرونا) ، از سفرهای غیر ضروری پرهیز و در صورت لزوم برای سفر ، حتما نکات بهداشتی را در طول سفر رعایت نمایند. وی در ادامه به اجرای طرح ارتقای کیفی راهداری در محورهای شریانی مازندران اشاره و خاطر نشان ساخت : با توجه به دستور العمل ابلاغی از سوی سازمان راهداری و حمل و نقل جاده ای ، اجرای طرح مذکور با همت بالای راهداران در قالب اکیپ های مختلف (اکیپ روکش آسفالت ، اکیپ تابلو و علائم ، اکیپ خط کشی ، اکیپ پاکسازی ، اکیپ روشنایی و ..) در سه محور شریانی هراز ، کندوان و سوادکوه در دست اجراست. مهندس نجفی در ادامه نیز به طرح ضربتی راهداری محوری ، محورهای هراز و سوادکوه اشاره و تاکید کرد : علاوه بر اجرای طرح ارتقا کیفی راهداری ، این اداره کل با برنامه ریزی صورت گرفته در نظر دارد به مدت سه روز از تاریخ ۱۰ تیر با بسیج کلیه امکانات و تجهیزات راهداری و نیروی راهدار خود اقدامات گسترده ایمن سازی خود را در دو محور شریانی هراز و سوادکوه به طور شبانه روزی در دستور کار خود قرار داد. مدیرکل راهداری و حمل و نقل جاده ای استان مازندران پاکسازی حریم ، شانه سازی ، ساماندهی تابلو و علائم ، مرمت و تعویض گاردریل و نیوجرسی ، تامین روشنایی ، اجرای روکش آسفالت و خط کشی ، شستشوی علائم و رنگ آمیزی نرده و پایه و ... از جمله فعالیتهای سه روزه راهداران در محورهای یاد شده برشمرد.

مدیرعامل فولاد مبارکه خبر داد:

رشد ۱۶,۲ درصدی تولید فولاد و افزایش ۳۲ درصدی درآمد فروش فولاد مبارکه

در سهماههٔ نخست سال ۱۳۹۹ تلاش مدیریت و کارکنان فولاد مبارکه به‌بار نشست وبه‌ثبت رکوردهای تولید در نواحی آهنسازی، فولادسازی و ریختهگری مداوم، نورد گرم و سرد فولاد مبارکه و مجتمع فولاد سبا منجر شد و در پی تلاش همهجانبهٔ کارکنان، در بازهٔ زمانی مذکور درآمد این شرکت ۳۲ درصد رشد داشت. حمیدرضا عظیمیان مدیرعامل فولاد مبارکه در این خصوص گفت: از ابتدای سال جاری و پس از اینکه رهبر معظم انقلاب شعار «جهش تولید» را در دستور کار تولیدکنندگان و صنعتگران کشور قرار دادند، با توجه به اهداف ترسیم‌شدهٔ سال ۱۳۹۹ در فولاد مبارکه، همهٔ مدیران و کارکنان شرکت عزم خود را جزم کردند تا همانند سالهای گذشته راهبرد ایشان را جامهٔ عمل بپوشانند و در شرایط تحریم، شیوع ویروس کرونا و کاهش قیمت جهانی نفت، اقتصاد کشور را یاری کنند. وی در تشریح کسب این موفقیتها گفت: در بخش تولید فولادخام، فولاد مبارکه در سهماههٔ ابتدایی سال، به همت همکاران این حوزه توانست یکمیلیون و ۸۹۶ هزار و ۱۹۱ تن تختال تولید کند که این میزان تولید در مقایسه با مدت مشابه سال قبل (یکمیلیون و ۶۳۱ هزار و ۸۱۲ تن) حاکی از رشد ۱۶,۲ درصدی است. مدیرعامل گروه فولاد مبارکه در ادامه با اشاره به اهمیت تأمین حداکثری انواع محصولات فولادی تخت برای کشور افزود: علاوهبر تلاش همکاران ناحیهٔ نورد گرم فولاد مبارکه، همکاران بلندهمت مجتمع فولاد سبا هم در بهار سال جاری خوش درخشیدند و توانستند در بخش کلاف گرم با ۹ درصد رشد تولید نسبتبه مدت مشابه سال قبل (۳۴۰ هزار و ۲۶ تن) به رکورد تولید ۳۷۰ هزار و ۶۶۸ تن دست یابند. ضمن اینکه همکاران این مجتمع همچنین در سهماههٔ نخست سال جاری ۲ میلیون و ۴۴۱ هزار و ۳۴۲ تن آهن اسفنجی تولید کردند و توانستند نسبت به مدت مشابه سال قبل (۲ میلیون و ۳۲۸ هزار و ۴۸۱ تن) رشد ۴,۸ درصدی را به ارمغان آورند. عظیمیان در بخش دیگری از سخنان خود به میزان درآمد ناشی از فروش محصولات این شرکت در سهماههٔ ابتدایی سال ۱۳۹۹ اشاره و تصریح کرد: فروش این شرکت در مدت یادشده با رشد ۳۲ درصدی نسبت به مدت مشابه سال قبل به بیش از ۱۲۶ هزار میلیارد ریال افزایش یافته‌است.



خبر

بالغ بر ۹۶ درصد خانوار روستایی و ۱۰۰ درصد خانوار شهری استان از نعمت گاز بهره‌مند می باشند

شرکت گاز استان گلستان تا پایان سال گذشته، موفق شد بالغ بر ۹۶ درصد خانوار روستایی و ۱۰۰ درصد خانوار شهری این استان را از نعمت گاز طبیعی بهره‌مند سازد. به گزارش روابط عمومی ، مهندس محمدرحیم رحیمی، مدیرعامل شرکت گاز استان گلستان، با بیان این مطلب، اظهار داشت: در سال ۹۸ موفق شدیم از نظر اهداف کمی؛ ۲۸۹ کیلومتر شبکه‌گذاری و ۶۱۰۰ مورد نصب انشعاب را در قالب گازرسانی به ۲۲ روستای جدید، انجام دهیم و با این اقدام، ۱۸۴۰۰ مشترک را نیز به جمع مشترکین گاز اضافه کنیم. وی با بیان این که عملکرد ما در شرکت‌های گاز استانی بر دو محور اصلی توسعه گازرسانی در حوزه‌های روستایی، شهری و گازرسانی به صنایع و محور بهره‌برداری شامل تأسیسات و فروش گاز، استوار است، گفت: با گازرسانی به این ۲۲ روستا، کل روستاهای گازدار ما به ۸۸۰ روستا در مقایسه با ۹۷۹ روستا در کل استان رسیده است. مهندس رحیمی گازرسانی به حوزه صنایع را از مهم‌ترین حوزه‌های گازرسانی عنوان کرد و گفت: در حوزه صنایع، ۱۴۶ واحد صنعتی و تولیدی با ظرفیت‌سازی حدود ۳۸ هزار مترمکعب گاز طبیعی، معادل ۳۸ هزار لیتر جایگزینی با سوخت مایع با اعتباری حدود ۱۵ میلیارد تومان را طی سال گذشته انجام دادیم، ضمن آن که کل اعتبار عمرانی ما مثل شبکه‌گذاری برای روستاها، توسعه کوچه‌ها و شهرهای جدید برای شبکه‌گذاری گاز در مجموع، ۹۷ میلیارد تومان بوده که هزینه شده است.

نصب ۳۳۳۸ کنتور فهام برای چاه های کشاورزی گلستان

مدیرعامل شرکت توزیع نیروی برق گلستان گفت: از مجموعه پنج هزار و ۲۳۰ چاه کشاورزی در استان گلستان سه هزار و ۳۳۸ مورد مجهز به کنتور فهام شده است. به گزارش روابط عمومی شرکت توزیع نیروی برق گلستان «علی اکبر نصیری» ظهر پنجشنبه ۵ تیرماه در بازدید مدیرعامل شرکت مادر تخصصی مدیریت ساخت و تهیه کالای آب و برق (ساتکاب) از مرکز پایش کنتورهای فهام استان گلستان گفت: نزدیک به ۱۰ هزار کنتور دیماندی و سه فاز در استان گلستان وجود دارد که در مرکز پایش کنتورهای فهام کنترل می شود. وی ادامه داد: علاوه بر قرائت کنتورها کار اصلی که در این مرکز انجام می شود بحث کنترل بار مشترکین صنعت، تجاری و کشاورزان است. نصیری متذکر شد: شرکت توزیع نیروی برق استان گلستان با هشت هزار و ۵۰۰ مشترک دیماندی و سه‌فاز به‌منظور گذر از پیک مصرف برق در تابستان انعقاد تفاهم دارد. مدیرعامل شرکت توزیع نیروی برق گلستان گفت: پتانسیل صرفه جویی مصرف برق بر اساس این تفاهم نامه ها بالغ بر ۱۰۰ مگاوات است، تأکید کرد: با همکاری صورت گرفته دریکی از روزهای گذشته بالغ بر ۸۰ مگاوات صرفه جویی در این بخش اتفاق افتاده است.

گردشگران عزیز! جنگل ها باعث حال خوب ما هستند در حفظ و نگهداری آن مسئول باشیم

فرمانده یگان حفاظت اداره کل منابع طبیعی و آبخیزداری استان گفت: آتش سوزی سطحی در تپه سوگله منطقه هزارپیچ به مساحت یک هکتار اطفای کامل شد. به گزارش پایگاه اطلاع رسانی اداره کل منابع طبیعی و آبخیزداری استان گلستان، سرهنگ حبیب یارادبزی با عنوان این خبر افزود: روز گذشته براثر سهل انگاری یکی از گردشگران در منطقه هزار پیچ به سطح یک هکتار آتش سوزی حادث گردید که با همت مامورین یگان منابع طبیعی اطفا کامل شد. وی ادامه داد: با اطلاع به موقع مردم و حضور بهنگام مامورین ما، آتش سوزی سطحی و در کف باقی ماند و به عمق ورود پیدا ننمود اما در این حادثه سه درخت کاج کاملا سوخت. حبیب یارادبزی تاکید کرد: عامل انسانی گردشگر باعث ایجاد این آتش سوزی بوده که اگر اطلاع رسانی و حضور به موقع نیروها نبود چه بسا تبدیل به آتش سوزی گسترده‌ای می گردید. وی با تشکر از اطلاع رسانی و احساس مسئولیت پذیری مردم افزود: باید این وظیفه، همگانی شده و مردم هوشیار باشند و به ما در حفاظت از جنگل ها کمک نمایند و این فرهنگ را به عموم اشاعه دهند.

توزیع مرغ منجمد تنظیم بازار با قیمت هر کیلوگرم سیزده هزار تومان

رئیس سازمان صنعت معدن و تجارت استان گلستان در هفتمین جلسه کارگروه تنظیم بازار استان گفت: با تصمیم کارگروه تنظیم بازار استان، توزیع مرغ منجمد تنظیم بازار با قیمت هر کیلوگرم سیزده هزار تومان در سطح استان توزیع خواهد شد . به گزارش روابط عمومی سازمان صنعت، معدن و تجارت استان گلستان، حسین طلوعیان در حاشیه هفتمین جلسه کارگروه تنظیم بازار استان گلستان که با حضور استاندار گلستان در محل سالن اجتماعات استانداری برگزار گردید، گفت: آخرین وضعیت تولید و قیمت مرغ و تخم مرغ و نهاده های طیور در استان و ارائه پیشنهادات اجرائی برای تنظیم بازار این اقلام در این جلسه بحث و بررسی گردید و با تصمیم کارگروه تنظیم بازار استان مقرر شد، توزیع مرغ منجمد تنظیم بازار با قیمت هر کیلوگرم سیزده هزار تومان در سطح استان توزیع گردد. وی گفت: در این جلسه گزارش اقدامات انجام شده در زمینه صادرات سیب زمینی و رب گوجه فرنگی نیز ارائه گردید و تصمیمات لازم در این خصوص نیز اخذ گردید

روزنامه صبح ایران
کلید
چهارشنبه ۱۱ تیر ۱۳۹۹ /شماره ۱۳۵۰ /سال هفتم

خبر

علی نژاد:

اصرار به برگزاری اردوهای ملی جایز نیست

معاون توسعه ورزش قهرمانی و حرفه ای وزارت ورزش و جوانان گفت: با توجه به شیوع ویروس کرونا و برخوردی بودن رشته های رزمی، مربیان تیم های ملی نباید اصراری به برگزاری اردوهای تیم های ملی داشته باشند.

مهدی علی‌نژاد در حاشیه مجمع عمومی فدراسیون انجمن های ورزش های رزمی در جمع خبرنگاران گفت: سعی ما بر این است تا اواخر شهریور مجمع عمومی فدراسیونها را برگزار کنیم و در جریان گزارش مالی و حسابرسی فدراسیونها قرار بگیریم.

وی درباره مفقود شدن یک ماشین سمند و موتور سیکلت در این فدراسیون اظهار کرد: در گزارش حسابرسی مشخص شد که قبل از سال ۹۴ این اتفاق رخ داده و اسناد و مدارک نیز موجود است. به هر صورت همان طور که در مجمع نیز عنوان کردم باید این خودرو پیدا شود.

علی نژاد همچنین درباره امکان اجازه فعالیت های زیر زمینی در رشته MMA به صورت قانونی خاطرنشان کرد: هنوز امکان این گونه فعالیت ها مورد تایید وزارت ورزش و جوانان نیست و مجوزی داده نشده است. هر زمان اجازه فعالیت این گونه رشته ها به مراجع بالاتر برسد بررسی های لازم انجام خواهد شد. ضمن این که ترویج این گونه فعالیت ها را در جهت اهداف قهرمانی نمی دانیم و ارزش قهرمانی ندارد.

وی درباره بودجه فدراسیونها در سال ۹۹ اظهار کرد: تعیین بودجه فدراسیونها در سال جاری براساس عملکرد سال گذشته آنها ارزیابی خواهد شد. بنابراین برای تعیین بودجه فدراسیونها ۳ معاونت توسعه ورزش قهرمانی، همگانی و معاونت بانوان و ۹ مدیر کل درگیر این موضوع بودند تا براساس عملکرد فدراسیونها در سال ۹۸، وضعیت بودجه فدراسیونها تعیین شود. البته برای سالهای آینده نیز این روند ادامه خواهد داشت.

علی نژاد درباره زمان واریز حقوق المپین ها گفت: قرار بود بودجه المپین ها طی یکسال پرداخت شود که به خاطر شیوع ویروس کرونا و به تعویق افتادن بازیهای المپیک همه چیز بهم ریخت. البته وزارت ورزش ۶ ماه اول را واریز کرده و در ۶ ماه دوم امسال مابقی حقوق المپین ها توسط کمیته ملی المپیک پرداخت خواهد شد.

وی در پایان در خصوص برگزاری اردوهای تیم های ملی در رشته های رزمی اظهار کرد: به خاطر برخوردی بودن این رشته‌ها برگزاری اردوهای تیم های ملی جایز نیست و مربیان تیم های ملی نباید اصراری به برگزاری اردوها داشته باشند.

بیرانوند از عراقچی کمک خواست

علیرضا بیرانوند، دروازه بان تیم ملی کشورمان با حضور در وزارت امور خارجه، با «سید عباس عراقچی» معاون سیاسی وزیر امور خارجه، برای پیگیری عزیمت خود به بلژیک دیدار کرد.

به خاطر شیوع گسترده بیماری کرونا و به دلیل قوانین منع تردد در اتحادیه اروپا، حضور بیرانوند در بلژیک برای انجام تست‌های پزشکی با مشکل مواجه شده است.

بیانیه فدراسیون کشتی درباره پیگیری طلای المپیک کمیل قاسمی

در پی بروز حواشی رخ داده در مورد نحوه پیگیری مدال طلای المپیک کمیل قاسمی، فدراسیون کشتی در این مورد بیانیه ای را صادر کرد.

در پی تأخیر در فرآیند اعلام نتایج نهایی آزمایشات دوپینگ ورزشکاران از سوی کمیته بین المللی المپیک که می بایست به تبع آن مدال طلا ی وزن ۱۲۰ کیلوگرم کشتی آزاد بازی های المپیک ۲۰۱۲ لندن به آقای کمیل قاسمی از ایران تعلق بگیرد، متأسفانه یک جریان فکری حاشیه ساز موضوعات غیرواقعی را اعلام نموده، لذا فدراسیون کشتی توضیحاتی را به شرح ذیل اعلام می دارد:

بسمه تعالی

جامعه بزرگ کشتی ایران:

نظر به اینکه مهمترین رسالت فدراسیون کشتی پیگیری حق و حقوق قهرمانان می باشد، به اطلاع عموم مردم شریف و ورزش دوست ایران می رساند، با توجه به مثبت اعلام شدن نمونه اولیه آزمایشات دوپینگ قهرمان و نایب قهرمان وزن ۱۲۰ کیلوگرم کشتی آزاد، این فدراسیون به منظور اعلام مراتب به مبادی ذیربط، نامه درخواست خود را جهت اصلاح جدول رده بندی به کمیته ملی المپیک ارسال نمود.

در پی این اقدام کمیته ملی المپیک ایران بلافاصله نامه ای به کمیته بین المللی المپیک (IOC) ارسال و خواستار تحویل مدال طلای المپیک به فدراسیون کشتی جمهوری اسلامی ایران شد.

IOC در پاسخ به ایمیل کمیته ملی المپیک ایران اعلام نمود که آزمایش مجدد روی نمونه های المپیک لندن انجام شده و برای تعیین نتایج نهایی این آزمایشات، نیاز به زمان است و پس از طرح و تصویب در جلسه آتی هیأت اجرایی کمیته بین المللی المپیک جهت اقدامات بعدی به فدراسیون جهانی کشتی برای تغییر رده بندی رسمی رقابت ها اعلام خواهد شد.

لازم به توضیح است کلیه اقدامات فوق توسط رسانه ها و جامعه کشتی از کمیته ملی المپیک قابل پیگیری بوده و زمان مکاتبات در برگه های پیوست قابل مشاهده است.

امید است زمان بررسی اعمال در پیشگاه عدل الهی، سربلند باشیم.



علوی: فیفا اساسنامه پیشنهاد فدراسیون فوتبال را نپذیرفته است

سخنگوی فدراسیون فوتبال گفت: تا به امروز فدراسیون جهانی فوتبال اساسنامه پیشنهادی در رابطه با اینکه فدراسیون کشورمان یک نهاد عمومی غیر دولتی باشد را نپذیرفته است.

امیر مهدی علوی سخنگوی فدراسیون فوتبال عنوان کرد: در روزهای حساس و سرنوشت سازی که در آن قرار داریم، متاسفانه برخی دایه مهربانتر از مادر شده اند و به هر لطایف الحیلی دنبال صدمه زدن به منافع ملی هستند. شاید ساده‌ترین راه همین باشد که با نقل برخی موضوعات غیرواقعی آن هم خارج از گود فضا را مکدر کنند و بعد در پس هر رخدادی ژست پیروز مندانه بگیرند، اما قطعا نمی‌توانند مردم را فریب بدهند، زیرا این حرکات قدیمی شده است.



پیشکسوت تیم فوتبال پرسپولیس:

مدیریت باشگاه افتضاح است!

پیشکسوت تیم فوتبال پرسپولیس گفت: مدیران باشگاه حاضر نبودند با مهدی عبدی قرارداد ببندند. التماس کردم تا پذیرفتند او بازیکن شاخصی است.

اسماعیل حلالی با اشاره به پیروزی سه بر یک پرسپولیس مقابل پیکان تهران گفت: پرسپولیس با این برد یک قدم دیگر به ثبت رکورد چهار قهرمانی متوالی در لیگ برتر نزدیک شد. طبیعی بود پرسپولیس فوق العاده نباشد. هیچ تیمی در دنیا را پیدا نمی کنید که پس از چهار ماه تعطیلی بتواند ایده آل بازی کند. پرسپولیس هم از این قاعده مستثنی نبود. پیشکسوت پرسپولیس افزود: پرسپولیس واقعا حرفه ای عمل کرد و توانست در طول بازی، با هوش بالای بازیکنانش به پیروزی برسد.

سرمربی پیشین تیم فوتبال امید پرسپولیس درباره دبل مهدی عبدی در امر گلزنی برای این تیم در بازی با پیکان تصریح کرد: او فوق العاده بود. نشان داد می‌تواند مشکل گلزنی پرسپولیس را تا سال ها حل کند.

حلالی افزود: مدیران باشگاه، همین ذخیره طلایی دیشب را حاضر نبودند با او قرارداد ببندند. باشگاه حاضر نبود با او تمدید کند. او را موقتی به بادران دادند اما اینقدر اصرار کردم که سرمایه باشگاه را حفظ کنیم که بالاخره این اتفاق هم رخ داد. التماس کردم تا بپذیرند مهدی عبدی بازیکن شاخصی است.

وی یادآور شد: مهدی عبدی، ۱۰ برابر اوساگونا می ارزد. فکر کنم قرارداد او ۴۰ میلیون تومان است. باشگاه پرسپولیس دنبال بازیکن سازی نیست. به نظرم مهدی عبدی می تواند مهدی طارمی دیگری برای پرسپولیس شود. آنتونی استوکس را بی هیچ دلیل و منطقی با خرج میلیاردی گرفتند اما نگاه شان به این بازیکن خوش آتیه نبود.

کارشناس فوتبال ایران گفت: عبدی نیاز به مشورت صحیح دارد و نباید خودش را گم کند. او استثنایی است. اخلاق مناسب دارد و من امیدوارم پرسپولیس واقعا قدر عبدی را بدانند.

حلالی درباره نحوه مدیریت باشگاه پرسپولیس افزود: هیچ مدیری با دیگری فرقی نمی کند. الان هم وضع پرسپولیس از لحاظ مدیریتی افتضاح است. آقایان بله قربان گو هستند و واقعا به فکر بازیکن سازی نیستند.

او درباره افزایش شانس قهرمانی سرخپوشان پایتخت تاکید کرد: پرسپولیس قطعا قهرمان می شود و حتی این تیم در ادامه خواهد توانست بهتر از بازی با پیکان باشد.

حلالی در پایان راجع به ادعای برخی باشگاه ها مبنی بر حمایت داوران از پرسپولیس و بالا رفتن اشتباهات به ضرر استقلال تهران خاطرنشان کرد: ادعای استقلالی ها درست نیست. اشتباهات داوری برای همین پرسپولیس هم رقم خورد. برای استقلال تهران خیلی احترام قائلم و هواداران واقعی این تیم هم می دانند که برایم محترم هستند اما فکر می کنم استقلال در باز با فولاد به خودش باخت و نه داور!

مدافع تیم فوتبال پرسپولیس:

سبک بازی‌ام تغییر کرده است



مدافع تیم‌فوتبال‌پرسپولیس اعلام کرد که سبک بازی خود را تغییر داده است تا بیشتر در حملات مشارکت داشته باشد.

مهدی شیری در خصوص پیروزی پرسپولیس مقابل پیکان در هفته بیست و دوم لیگ برتر، احتمال سقوط پیکان به دسته پایین‌تر، تغییر سبک بازی اش و ... صحبت‌هایی را انجام داد که متن کامل آن را در زیر می‌خوانید.

ابتدا در مورد بازی با پیکان صحبت کن؟

فکر می‌کنم بعد از از سه، چهار ماه بازی سختی بود. تیم ما در شرایط ۱۰۰ درصد وجود نداشت اما با این حال ما پرسپولیس هستیم و در هر مسابقه باید برای پیروزی به زمین برویم. خیلی مهم بود که سه امتیاز بازی با پیکان را بگیریم.

خیلی‌ها فکر می‌کردند که پرسپولیس راحت‌تر از این پیکان را شکست بدهد، نظر خودت چیست؟

اتفاقاً پیکان تیم خوب و قابل احترامی است. بالاخره آنها هم تلاش می‌کنند تا در هر مسابقه پیروز شوند. اما ما چون تیم حرفه‌ای هستیم از موقعیت‌های خودمان بهتر استفاده کردیم و برنده شدیم. با باختی که پیکان مقابل پرسپولیس داشت بیشتر به سقوط نزدیک شد. من بازیکن سابق پیکان هستم و دوست دارم که موفقیت این تیم را ببینم. این ناراحت کننده است که پیکان قعرنشین است. امیدوارم نتایج لازم را در بازی‌های آینده بگیرند و در لیگ برتر بمانند.

از عملکرد خودت در بازی با پیکان راضی هستی؟

روز به روز بهتر می‌شوم. می‌خواهم از این به بعد طوری بازی کنم که بیشتر نفوذ کنم و بیشتر در حملات شرکت داشته باشم. اتفاقاً نکته مثبت تو در بازی با پیکان همین بود، یعنی خیلی بیشتر از قبل در حملات حضور داشتی. خودم هم این موضوع را قبول دارم. می‌خواهم رفته رفته سبک بازی‌ام را تغییر بدهم و بیشتر در حملات باشم تا هم مانند گذشته پاس گل بدهم و هم گل بزنم. در نیمه دوم روی یک صحنه خطایی روی تو آن هم پشت محوطه جریمه پرسپولیس اعلام شد که پیکانی‌ها معتقد بودند خطا نبوده و تو تمارض کردی و به رای داور هم اعتراض کردند. اتفاقاً بعد از بازی بود که پایم را به پیکانی‌ها نشان دادم و دیدند که روی همان صحنه زخمی شدم. من اهل تمارض کردن نیستم و این کار را هم انجام نمی‌دهم. در آن صحنه هم بازیکن پیکان واقعاً من را زد. فکر می‌کنی با پیروزی مقابل پیکان پرسپولیس چقدر به کسب چهارمین قهرمانی پیاپی نزدیک شد؟ واقعا فوتبال را نمی‌توان پیش بینی کرد و هر چیزی امکان پذیر است. البته ما الان شرایط خوبی برای پوکر قهرمانی داریم و تمام تلاشمان را هم انجام می‌دهیم تا بتوانیم این کار را به ثبت برسانیم و رکوردی تاریخی را به نام خودمان به یادگار بگذاریم.

رئیس فدراسیون تیروکمان:

فدراسیون مسئولیتی در قبال کرونا، غذا و اسکان کمانداران ندارد



رئیس فدراسیون تیروکمان با تاکید بر اینکه اصراری برای آغاز اردوی تیم ملی نیست، گفت: در قبال کرونا و همچنین غذا و اسکان کمانداران متقاضی تمرین در تهران هستند مسئولیتی نداریم.

غلامرضا شعبانی بهار با تاکید بر اینکه فعلا شرایط برای آغاز تمرینات تیم ملی تیروکمان مهیا نیست، به برنامه کادر فنی برای برگزاری اردو در یک شهر سفید اشاره کرد و گفت: بعد از طرح این برنامه پیگیری های لازم را انجام شد و در مورد مراغه برای برگزاری اردو و جلسات تمرینی به نتیجه رسیدیم. هماهنگی های لازم با استان انجام شد و حتی برای رزرو هتل هم اقدام کردیم اما در فاصله زمانی دو سه روز مانده به آغاز برنامه، با اعلام وضعیت قرمز مواجه شدیم. وی ادامه داد: هستند شهرهایی که وضعیت‌شان سفید است و می توانند محل برگزاری اردو و تمرین ورزشکاران باشد اما موضوع اینجاست که هر شهری با هر شرایطی نمی تواند برای تمرینات تیروکمان مناسب باشد. شهر میزبان باید امکانات لازم برای تیروکمان را داشته باشد و از نظر جوی هم از شرایط مناسبی برخوردار باشد. از میان شهرهایی که در وضعیت قرمز و زرد قرار ندارند، هیچ یک برای تمرین تیروکمان مناسب نیستند. رئیس فدراسیون تیروکمان با تاکید بر اینکه با این شرایط اصراری به شروع تمرینات تیم ملی نداریم، تصریح کرد: بدمان نمی آید که برای تیم ملی اردو داشته باشیم اما نه به هر قیمتی؛ فدراسیون در مورد کرونا هیچ مسئولیتی را بر عهده نمی گیرد، وزارت ورزش هم همین رویکرد را دارد. اصلا توصیه وزارتخانه بوده که ما نسبت به کرونا متقبل هیچ مسئولیتی نباشیم. شعبانی بهار در عین حال به مهیا بودن شرایط برای تمرین کمانداران در سایت آزادی اشاره کرد و گفت: فدراسیون می تواند برای تمرینی کمانداران در این سایت هماهنگی های لازم را داشته باشد. البته این تمرین باید به صورت انفرادی و با رعایت پروتکل های بهداشتی باشد. بدین ترتیب که کمانداران متقاضی باید با سرمربی تیم ملی مربوطه برای ساعتِ تمرین هماهنگی لازم را داشته باشند تا بتوانند زیر نظر وی در سایت تمرین کنند. وی در عین حال تاکید کرد: فدراسیون تیروکمان می تواند برای کماندارانی که مشکلی بابت سفر به تهران ندارند، شرایط تمرین در سایت آزادی را مهیا کند. البته در مورد غذا و اسکان این دسته ورزشکاران مسئولیتی نخواهیم داشت.رئیس‌فدراسیون‌تیروکمان‌همچنین‌به اقدامی که ورزشکاران این رشته برای دریافت کمک مالی از فدراسیون جهانی انجام داده اند، اشاره کرد و یادآور شد: این کمک مشمول کسانی می شود که طی چندماه گذشته درگیر کرونا بوده و از این حیث متحمل خسارت مالی هم شده اند.

معاون کل وزارت بهداشت اعلام کرد

علل از سرگیری مسابقات ورزشی

معاون کل وزارت بهداشت درباره علت از سرگیری مسابقات ورزشی و آخرین وضعیت فعالیت مجدد ورزش‌های برخوردی از جمله کشتی توضیح داد.

ایرج حریرچی در جلسه ستاد مقابله با گسترش کرونا در ورزش که در فدراسیون پزشکی ورزشی برگزار شد، با اشاره به اینکه ورزشکاران در سطح جامعه الگو هستند و کم‌تحرک بودن یکی از مشکلات اصلی سلامتی است،اظهارکرد: ۷۸ درصد تا ۸۱ درصد مردم جامعه ما کم تحرک هستند و توصیه به تحرک و ورزش همگانی تاثیرگذار است اما ورزش قهرمانی نیز تاثیر قابل توجهی در علاقه‌مند کردن مردم به ورزش و تحرک دارد و دولت به لحاظ تشویق مردم به ورزش کردن و بهبود سلامتی نیز مشتاق است مسابقات ورزشی برگزار شود. وی ادامه داد: موضوع دیگری که کمتر به آن توجه شده است «اثر اقتصادی ورزش» است و بخشی از بازگشایی‌ها مربوط به مقوله سلامت و بخش دیگری مربوط به مباحث اقتصادی و معیشتی است.

معاون کل وزارت بهداشت با بیان اینکه تنها فوتبال از نظر حجم بازار اقتصاد ۱۷ دنیا و ۱.۴ درصد درآمد ناخالص ملی اسپانیا مربوط به فوتبال است، گفت: ۲۸۲ هزار مکان ورزشی در کل کشور داریم که هر کدام از آن‌ها شاغلان متعددی دارند و گردش مالی که ایجاد می‌شود هزینه مالی خانواده‌ها را تامین می‌کند.

حریرچی با اشاره به اینکه پول در فوتبال صرفا مربوط به بازیکن و مربی نیست، خاطرنشان کرد: فوتبال گردش مالی دارد که افراد مختلف دیگری را نیز دخیل می‌کند از حمل و نقل گرفته تا تبلیغات، بلیت فروشی و ... .

وی افزود: همه کشورهای دنیا در حال رشد اقتصادی منفی هستند و ما نیز از این قضیه مستثنی نیستیم و اثر اقتصادی ورزش بسیار مهم است و باید بازگشایی‌ها را بر این اساس مدنظر قرار دهیم.

معاون کل وزارت بهداشت با اشاره به اینکه قسمتی از مشاغل و اقتصاد کشور مربوط به ورزش و قابل ملاحظه است، اظهارکرد: موضوع دیگری که نسبت به آن غفلت می‌شود، در رابطه با تفریح و سرگرمی افراد است.

حریرچی با بیان اینکه در مورد ورزش‌های خاص و برخوردی با بدشانسی مواجه شده‌ایم، گفت: طی دو هفته اخیر آمار مبتلایان افزایش یافته است در حالی که پیش از این برای فوتبال که پیگیری‌های زیادی در مورد آن انجام شد از نظر آمار روزانه مبتلایان شرایط بهتری داشتیم و دستمان بازتر بود بنابراین در مقطع زمانی کنونی دستمان بسته است و در مسیری گام بر می‌داریم که یا بازگشایی‌ها را کمتر کنیم یا در بعضی از استان‌ها مانند آذربایجان غربی تمام اماکن ورزشی بسته شود.

معاون کل وزارت بهداشت با اشاره به اینکه فوتبال در فضای روباز است، اظهار کرد: شرایط کشتی و تکواندو و سایر ورزش‌های برخوردی متفاوت است و ورزشکاران از نظر فیزیکی بسیار به هم نزدیک می‌شوند.

حریرچی در این جلسه و در خطاب به علیرضا دبیر گفت: ما فوتبال را سبک از سر گرفتیم و در ابتدای امر لیگ برتر را مورد توجه قرار دادیم، بنابراین فدراسیون کشتی نیز پروتکل‌های بین‌المللی و داخلی خود را با همکاری وزارت بهداشت مورد بررسی قرار دهد و کار سبک آغاز شود. به طور مثال لیگ برتر کشتی را همانند فوتبال مدنظر قرار دهد و با تست‌گیری فعالیت‌ها پیش برود.

دریچه

احتمال تعویق لیگ کشتی تا شهریور

با توجه به بدتر شدن اوضاع شیوع کرونا در کشور و افزایش تعداد مبتلایان، احتمال تعویق رقابت‌های لیگ‌های برتر کشتی آزاد و فرنگی تا شهریور ماه وجود دارد.

در شرایطی که ماه‌هاست تمامی رقابت‌های کشتی در سطح جهان به دلیل شیوع ویروس کرونا به تعطیلی کامل کشیده شده، سازمان لیگ فدراسیون کشتی از آغاز رقابت‌های لیگ برتر کشتی آزاد و فرنگی از مرداد ماه خبر داد و رایزنی‌های زیادی نیز در این زمینه صورت گرفت. این اقدام عجیب سازمان لیگ کشتی در شرایطی است که هنوز برگزاری رقابت‌های مهمی چون المپیک در سال ۲۰۲۱ نیز هنوز مشخص نیست و اردوی تیم‌های ملی کشتی نیز چند ماهی است به تعطیلی کامل کشیده شده است. در شرایطی که ستاد ملی مقابله با کرونا مجوز برگزاری اردوها در برخی رشته‌های ورزشی را صادر کرده است، اما با توجه به برخوردهای فیزیکی زیاد در کشتی، هنوز زمان از سرگیری تمرینات، اردوها و رقابت‌های کشتی مشخص نیست و با شدت گرفتن اوضاع شیوع کرونا امیدها برای ارائه این مجوز نیز کمرنگ‌تر از قبل شده است. با این حال گفته می شود لیگ کشتی به شهریورماه موکول شده اما قطعا اصرار بر برگزاری لیگ در چنین شرایطی نه تنها هیچ سودی برای ورزش اول ایران نخواهد داشت، بلکه باعث به خطر افتادن سلامت کشتی‌گیران که در میان آن‌ها چهره‌های شاخص تیم‌های ملی نیز حضور دارند، می‌شود و باید دید آیا ستاد ملی مقابله با کرونا اجازه برگزاری لیگ حتی در ماه شهریور را خواهد داد یا خیر.

عضو هیات رییسه فدراسیون فوتبال:

هرچه زودتر تکلیف هیات فوتبال استان تهران روشن می‌شود

عضو هیات رییسه فدراسیون فوتبال گفت: برنامه‌ریزی مربوط به انتخابات هر هیاتی مطابق اساسنامه هیات‌ها به صورت دقیق انجام می‌شود و با تعامل هر چه زودتر تکلیف هیات استان تهران روشن خواهد شد.

عبدالکاظم طالقانی، عضو هیات رییسه فدراسیون فوتبال درباره فرآیند مربوط به انتخابات هیات فوتبال استان تهران عنوان کرد: برنامه‌ریزی مربوط به انتخابات هر هیاتی مطابق اساسنامه هیات‌ها به صورت دقیق انجام می‌شود و وظایف اعضا مجمع در این باره روشن است و با تعامل هر چه زودتر تکلیف هیات استان تهران روشن خواهد شد. رییس کمیته استان‌های فدراسیون فوتبال با اشاره به اظهارات مدیرکل اداره ورزش و جوانان استان تهران افزود: همه اعضای مجمع هیات فوتبال تهران برای فدراسیون قابل احترام بوده و بدیهی است روند قانونی برگزاری مجمع انتخابات استان تهران طبق نص صریح اساسنامه انجام خواهد شد. نام‌نویسی از کاندیداهای انتخابات هیات فوتبال استان تهران به اتمام رسید و به زودی انتخابات آن برگزار خواهد شد تا رییس جدید مشخص شود. در این بین حواشی زیادی به وجود آمده که یکی از آنها نام‌نویسی حبیب‌الله شیرازی، رییس فعلی هیات فوتبال استان تهران است که برخی بر این باورند این بر خلاف قانون است.

زمانبندی مسابقات اعلام شد؛

حضور ۴۰ تیم در فصل جدید لیگ قهرمانان آسیا

فصل جدید رقابت های فوتبال لیگ قهرمانان آسیا با حضور ۴۰ تیم از شرق و غرب قاره کهن برگزار خواهد شد.

در حالی که هنوز تکلیف ادامه مسابقات فصل جاری رقابت های لیگ قهرمانان آسیا مشخص نشده است، کنفدراسیون قاره کهن جدول زمانبندی فصل آینده را مشخص و اعلام کرده است.

AFC در تازه ترین موضع گیری خود بر نظر قبلی تاکید و اعلام کرده است اگر تیمی از رقابت های لیگ قهرمانان آسیا انصراف دهد پیامدهای بدی در انتظارش خواهد بود و با جریمه مالی شدید مواجه خواهد شد. کنفدراسیون فوتبال آسیا برنامه زمانبندی فصل جدید را اعلام کرده است. براین اساس مسابقات فصل آینده(۲۰۲۱) با حضور ۴۰ تیم در ۱۰ گروه چهار تیمی برگزار خواهد شد. قرار است قرعه کشی این دوره از مسابقات ماه دسامبر سال ۲۰۲۱ برگزار شود. براساس برنامه ریزی صورت گرفته مرحله مقدماتی فصل آینده دی ماه سال ۹۹ برگزار می شود و مرحله گروهی هم بهمن همین سال شروع خواهد شد. هفته نخست این رقابت‌ها نیز ۸ و ۹ فوریه (۲۰ و ۲۱ بهمن)، هفته دوم ۱۵ و ۱۶ فوریه (۲۷ و ۲۸ بهمن)، هفته سوم ۱ و ۲ مارس (۱۱ و ۱۲ اسفند ۹۹)، هفته چهارم ۱۵ و ۱۶ مارس(۲۵ و ۲۶ اسفند)، هفته پنجم ۱۲ و ۱۳ آوریل (۲۴ و۲۵ فروردین ۱۴۰۰) و هفته ششم ۲۶ و ۲۷ آوریل (۷ و ۸ اردیبهشت ۱۴۰۰) برگزار خواهد شد. کنفدراسیون فوتبال آسیا مرحله یک شانزدهم نهایی را در اردیبهشت سال ۱۴۰۰ برگزار خواهد کرد که بر این اساس مرحله رفت یک شانزدهم نهایی روزهای ۱۶ و ۱۷ می (۲۷ و ۲۸ اردیبهشت ۱۴۰۰) و دور برگشت روزهای ۲۴ و ۲۵ می (۴ و ۵ خرداد ۱۴۰۰) برگزار خواهد شد.

روزنامه صبح ایران
کلید
نقد نظرات، اخلاق رسانی، صداقت و شفافیت، تبادل اطلاعات و آرا

صاحب امتیاز : موسسه بین المللی فرهنگی، هنری و آموزشی راه امام (ره)
مدیرعامل و مدیرمسئول: دکتر حسن محبتی
زیر نظر شورای سردبیری
مدیر هنری: حسین کریمی صفحه آرا: اسکندر معصومی
تحریریه: مونا ربیعیان- مهرداد ابوالحسنی
سازمان آگهی شهرستان‌ها: ۶۶۵۶۷۷۶۷ - ۰۲۱

کاشان ،بلوار دانش ،جنب دنیای زیتون ،طبقه دوم
دفتر مرکزی: خیابان شریعتی، بالاتر از پل سیدخندان، خیابان مجتبایی
پلاک ۶، واحد ۶، تلفن : ۲۲۸۵۲۳۸۶ - ۲۲۸۵۹۴۹۵ - ۰۲۱
چاپ: چاپخانه کار و کارگر همزمان: یزد و مشهد

مرامنامه اخلاق حرفه‌ای: http://keliddaily.ir/manifesto/
@kelid www.eshterak.ir
kelid Daily keliddaily.ir info@keliddaily.ir
http://telegram.me/pishkhaan_popuiar

اقتصادی -سیاسی -اجتماعی -فرهنگی -ورزشی -چهارشنبه ۱۱ تیر ۱۳۹۹ /شماره ۱۳۵۰ / سال هفتم

خبر

راهیابی دو انیمیشن ایرانی به جشنواره «گلدن کوکر»

دوانیمیشن ایرانی «خاطره نمناک» و «این سو، آن سو» به بخش مسابقه جشنواره بین‌المللی انیمیشن «گلدن کوکر» در کشور بلغارستان راه یافتند.

یازدهمین دوره جشنواره بین‌المللی «گلدن کوکر»در شهر صوفیه پایتخت کشور بلغارستان برگزار می‌شود و در بخش مسابقه انیمیشن کوتاه این جشنواره (فیلم‌های زیر ۱۰ دقیقه) دو فیلم «خاطره نمناک» ساخته مسعود قدسیه و «این سو، آن سو» به کارگردانی لیدا فضلی به نمایش گذاشته می‌شوند. در این بخش، ۴۸ فیلم از کشورهای ایران، آلمان، آرژانتین، انگلیس، آمریکا، بلغارستان، ژاپن، هند، کره شمالی و... شرکت دارند. این جشنواره همه‌ساله در اردیبهشت‌ماه برگزار می‌شد و امسال بخاطر شیوع بیماری کرونا، به ماه شهریور موکول شده است. در انیمیشن «خاطره نمناک» دختر و پسری مشغول بازی در کنار تپه‌ای هستند؛ دختر به یکباره گم می‌شود و پسر در تمام طول عمر خود به دنبال دختر می‌گردد! این انیمیشن پیش‌تر برنده جایزه بهترین فیلم انیمیشن جشنواره «سیور دو وگا» پرتغال شده بود. در خلاصه داستان انیمیشن «این سو، آن سو» نیز آمده است: «هیچ مرزی نمی‌تواند مانع شکل‌گیری دوستی‌ها و محبت بین کودکان شود. کاش به‌راستی دنیای بزرگسالان هم مانند دنیای کودکان پُر از صلح و دوستی باشد.» یازدهمین جشنواره انیمیشن «گلدن کوکر» از اول تا ۶ سپتامبر (۱۱ تا ۱۶ شهریور) در کشور بلغارستان برپا خواهد شد.

شورایعالی تهیه‌کنندگان پیگیر طلب‌های رضا رویگری در سینما



دبیرخانه شورایعالی تهیه‌کنندگان سینما خبر داد که پیگیر طلب های رضا رویگری (بازیگر سینما،تئاتر و تلویزیون) در سینما خواهد بود.

این دبیرخانه طی تماسی با ایسنا اعلام کرد: رضا رویگری از هر فردی در سینما طلب کار است، رونوشت قراردادش را برای این شورا ارسال کند و این شورا در اولین فرصت، طلب ایشان را اگر در حوزه سینما باشد، از تهیه‌کننده مربوطه مطالبه خواهد کرد و به این هنرمند تقدیم می‌کند.

رضا رویگری با گله‌مندی از پرداخت نشدن دستمزدهایش گفت: نمی‌شود که بازیگر و عوامل کار کنند و مزایای مالی‌اش به شخص دیگری برسد. بازیگر هم در همین جامعه زندگی می‌کند. من الان ماهی پنج میلیون و سیصد هزار تومان اجاره می‌دهم چطور باید این مبلغ را پرداخت کنم؟ طلب‌هایم را نمی‌توانم بگیرم. این بازیگر با یادآوری اینکه چند سالی می‌شود که بیمار است و هر نقشی را نمی‌تواند بپذیرد، اظهار کرد: نزدیک به ۵۰۰ میلیون تومان از این و آن و از کارهای تلویزیونی و سینمایی طلب دارم که نمی‌توانم بگیرم. کار کرده‌ام و پولم را نداده‌اند. درست نیست من با این شرایط بروم کار کنم و پولم را هم ندهند.

«گورکن» در جشنواره فیلم شانگهای



فیلم سینمایی «گورکن» به کارگردانی کاظم ملایی به بیست و سومین جشنواره فیلم شانگهای در کشور چین دعوت شد.

بیست و سومین جشنواره فیلم شانگهای پس از تغییر تاریخ به دلیل شیوع ویروس کرونا قرار است در تاریخ جدید ۱۸ تا ۱۷ جولای (۲۸ تیر تا ۶ مرداد) برگزار شود و بنابر اعلام دست‌اندرکاران فیلم «گورکن» ساخته کاظم ملایی، این فیلم یکی از آثار حاضر در این رویداد سینمایی خواهد بود. این فیلم قرار است در بخش "استعدادهای جدید آسیایی" جشنواره فیلم شانگهای نمایش داشته باشد. امسال تنها بخش پانوراما‌ی جشنواره شانگهای به صورت فیزیکی برگزار خواهد شد و درباره دیگر بخش‌های جشنواره نیز بر اساس دستورالعمل‌های جلوگیری از شیوع ویروس کرونا تصمیم‌گیری خواهد شد. با توجه به دشواری دعوت از میهمانان بین‌المللی به جشنواره به سبب ممنوعیت‌های سفری و محدودیت ۱۴ روز قرنطینه، بخش رقابتی جشنواره به عنوان مهم‌ترین بخش این رویداد سینمایی امسال تنها به اعلام فهرست فیلم‌ها اکتفا خواهد کرد و بدون هیات‌داوران است که در نتیجه برنده‌ای نیز نخواهد داشت. در فیلم «گورکن» که دومین فیلم بلند سینمایی کاظم ملایی به تهیه‌کنندگی سینا سعیدیان است، ویشکا آسایش، حسن معجونی، مهراوه شریفی‌نیا، بهنوش بختیاری، رضا بهبودی، مهدی حسینی‌نیا، سیاوش چراغی‌پور، یدالله شادمانی و گوهر خیراندیش نقش‌آفرینی کرده‌اند.

صابر ابر:

مـــاسک می‌زنم



صابـر ابـر بازیگـر سـینما و تئاتـر بر ضرورت استفاده از ماسک به دلیل شیوع کرونا تاکید کرده است و گفته است:«هر یک نفر می‌تواند صدها نفر را از امار ابتلا حذف کند فقط با ماسک!»

در متنـی که این بازیگـر تحت عنوان «غم نسازیم!» در فضای مجازی منتشر کرده آورده اسـت: «آموزش فرهنگ لزومن کارِ فرهنگی کردن نیست،نوشـتن و خواندن و سَـاختن و غیره، گاهی زندگی در شرایط خاص و رعایتِ یـک اصولِ مشـخص نهایت ترویـج فرهنگ است.

همان اوایلی که خبرِ شـیوع کرونا بیش از پیش شـد و در ایران و تهران باقی شهرها هر روز آمارهـا افزایش پیدا می‌کـرد، به این فکر می‌کردم که یک ویروس کوچکِ نا اهل تمام شهر را به هم زده!

این بار نه کسـی قدرت دسـتگیری دارد نه کُشـتن، نه با خواهش مـی‌رود نه با زور! همه جای دنیا هم همین است! از شمال تا جنوب، شرق تا غرب.

شـروع کردم زندگی را با او و وسواس‌هایش همراه کردن، مدتی قرنطینـه کامل ،بعدتر و دیرتر تقسـیم خانه و لباس‌هـا و الکل و مواد ضدعفونی کننَده ...

و بعد از مدتی کمی آسان گرفتن دوباره و از چندی پیش همه چیز از نو با همان وسـواس و رعایت قبلی.

ماسـک و کرونا و شرایطی که ساخته برایم شـبیه به خیلی چیزهاسـت، نزدنِ ماسک و دلیل‌های عجیب مثلِ اینکه، نفسَم می‌گیرد! هوا گرم اسـت! نفسَم بر میگردد و احساس خوبی ندارم!

و کمی خصوصی کردنش مثل ...

دارم میـرم فلان‌جـا! با فلانی قـرار دارم با ماسـک برم آخه و ... (که حتی از تکرار آن‌ها خجالت می‌کشم)

هیـچ فرقی بـا خیانت و ورود بـه زندگی و حریم خصوصی دیگران ندارد!

در جهـان معاصر غُر به نشـدن‌ها و اذیت‌ها و خشـونت‌ها و نداشـتن‌ها و هر چیزی که از خویش فاصله می‌گیرد راحت است و همانقدر توجیـه هر چیزی که از خودمان هم هسـت راحت!

چه چیـزی در ما ، وجود دارد کـه ما را از اسـتفاده همین تکه پارچه بر روی صورت باز می‌دارد؟

متاسـفانه باید بگویم: عدم تهدید و توبیخ و اجبار!

چرا همه چیز باید به اجبار شـود تا ما آن را انجام دهیم؟ منظورم فقط این کشور نیست، نگاه کنید به شهرها و کشورهای مدرنِ جهان، انسانِ معاصرِ کم فهم همه‌جا هست.

ما نسـبتَ به هم مسـوولیم و بایـد از هم مراقبت کنیم.

درک می‌کنم که همه ما باید کار کنیم و با علم بر وجودِ این جرثومه تباهی زیست کنیم، حتمن همینطور اسـت، اما بـا تمام رعایتی که می‌توانیم که این یک بخش بسـیار ساده است.

ماسک بزنیم.

خواهش می‌کنم از ماسک استفاده کنید.

خواهش می‌کنم.

متاسـفانه خبرها و اطلاعـاتِ خوبی ندارم، اعلام‌هایـی وجود دارد که شـایَد مـا آن‌ها را دقیق مطالعه نمی‌کنیم!

ضرورت استفاده از ماسک در این روزها و در مکان هـای عمومی بدون رعایت پروتکل‌های بهداشتی یک جنایت به تمام معناست.

ایـن جمله را بارهـا بخوانید: "هـر یک‌نفر می‌تواند یک‌نفر از آمـار ابتلا را کم کند اما با مرگ

ولی هر یک نفر می‌تواند صدها نفر را از آمار ابتلا حذف کند فقط با ماسک!"

...

#ماسک_میزنم»

پنجره

شوخی با کرونا خشک و تر را می‌سوزاند

مسـعود دلخـواه بازیگر و کارگـردان تئاتر معتقد اسـت بی‌احتیاطـی و شـوخی گرفتن ویروس کرونا باعث شـده تا شرایط جامعه بار دیگر بحرانی شود و در این وضعیت خشک و تر با هم می‌سوزند.

مسـعود دلخواه مدرس، بازیگر و کارگردان تئاتر درباره شـرایط فعالیت‌هـای تئاتری خود در وضعیت کرونایـی موجود در جامعه، گفت: داشـتیم در سطح جامعه و به لحاظ کنترل ویروس کرونا به یک ثبات نسبی می‌رسیدیم و حتی سیر شیوع کرونا نزولی شده بود و در حال آماده شـدن برای تولید و اجرای آثار خود بودیم ولی در هفته‌های اخیر بار دیگر شیوع ویروس کرونا سیر صعودی پیدا کرده است. وی تصریح کرد: بی‌احتیاطی و شوخی گرفتن برخی مردم عزیز در استفاده از ماسک و رعایت اصول بهداشتی باعث شده تا خشک و تر با هم بسـوزیم. داشتیم به برگزاری کلاس‌های آموزشی جدید بعد از تعطیلی چند ماهه و همچنین تمرین و تولید آثار نمایشـی امیدوار می‌شـدیم که باز هم شرایط بحرانی شد. دلخواه با اشاره به از سرگیری فعالیت برخی سـالن‌های تئاتری، افزود: تئاترهایی که باز شده‌اند نیاز به حمایت مخاطبان و هنرمندان دارند اما اوج‌گیری شـرایط کرونایی باز هم تردیدهای هنرمندان را بیشـتر کرده است و شـکل‌گیری مجدد این شرایط به خاطر بی‌احتیاطی مردم است.

ایـن هنرمند تئاتر با بیان اینکه ما حاضریـم با وجود ویروس کرونا در سـطح جامعه به زندگی اجتماعی خود ادامه دهیم، یادآور شد: برای زندگی کردن در وضعیت کرونایی باید شـرایط خاص زندگی مسالمت‌آمیز با یک دشمن را بدانیم. وی درباره اینکه آیا تغییری در فعالیت‌های تئاتری مدنظر خود ایجاد خواهد کرد، گفت: با شـرایط فعلی زمانبندی یک پروژه آموزشی و یک پروژه تئاتری مدنظرم تغییر کرده اسـت. دانشـگاه‌ها که همچنان تعطیل هستند و کلاس‌ها به صورت مجازی برگزار می‌شـوند. آموزشگاه‌ها تئاتری نیز باز شده‌اند ولی من قصد دارم با توجه به شرایط کرونایی موجود برای برگزاری کلاس آموزشـی ام تصمیم‌گیری و برنامه‌ریزی کنم. دلخواه متذکر شـد: اگر از خانه بیرون نیاییم و شروع به فعالیت نکنیم، زندگی در خانه به افسـردگی و مرگ ختم می‌شـود. باید با کرونا زندگی کرد و شـرایطش را پذیرفت و اصول بهداشـتی مورد نیاز را رعایت کرد. اگر گوش شـنوا در سطح جامعه وجود داشته باشد، خیلی زودتر به نتیجه مطلوب می‌رسیم. کارگردان نمایش «شاه لیر» معتقد است ریسک را در شرایط فعلی زندگی با کرونا باید به حداقل رساند ولی برخی مردم با مسافرت‌ها و رعایت نکردن اصول بهداشتی ریسک را به حداکثر رسـانده‌اند؛ این مردم خطاکار و حتی مجرم هستند زیرا جـان هموطنان خود را به خطر می‌اندازنـد. وی تأکید کرد: ضمن اینکـه مردم دانا و فرهیخته‌ای داریم، در عین حال همه مردم دانا و فرهیخته نیستند و فرهنگشان نیاز به رشد دارد. دلخواه با بیان اینکه هنرمند در هر شـرایطی مجبور به خلق کردن ایده‌های مختلف با امید به اجرای آنها در شرایط مناسب و مساعد است، تصریح کرد: در شرایط فعلی نه باید وسواس بیش از حد داشت و نه باید بی خیالی را جایگزین کرد. این افراط و تفریط همیشه به ضرر بشر در طول تاریخ بوده است.



محصول مشترک سینمای ایران و افغانستان کلید خورد



فیلمبرداری فیلم سینمایی «روزی روزگاری ایـران» به نویسـندگی و کارگردانـی غلامرضا جعفری و تهیه کنندگـی امیر زمسـتانی و غلامرضا جعفری محصول مشـترک سینمای ایران و افغانستان آغاز شد.

این فیلم محصول مشـترک سینمای ایران و افغاسـتان است و در ژانر اجتماعی، داسـتان خانواده‌ای افغان را که در یک ویلا سرایدار هستند، روایت می‌کند.

وحیدشـیخ زاده، امیـر زمسـتانی، سـوگل قلاتیان، شـهره سـادات موسـوی، سـحرناز عباس زاده، حسـن مقصـودی، الناز محمـد بیگی، ایلین جاهـد، رونیکا بهـرام زاده، سـهراب انصاریـان و مرجـان علـوی در ایـن فیلم به ایفـای نقش می‌پردازند.

از دیگـر عوامـل این فیلم می‌تـوان به برنامه ریز و دسـتیار کارگـردان: فرزین فتحی، مجری طرح: وحید شـیخ زاده، مدیر فیلمبرداری: مهدی افشـار، فیلمبردار: شـایان شـیخ زاده، مدیرتولید: پویا نوری، صدابرداری: بابک نیـازی، طراح صحنه و لباس: حسـین حاجـی ابراهیمی، طـراح گریم: رسـول نعمتی، تدویـن: پویان شـعله ور، صداگزار: سـیدمحمود موسوی نژاد، آهنگسـاز: امیرهوشنگ شاهرخی، مدیـر تـدارکات: اصغر بازگشـا، منشـی صحنه: شـقایق صادق، عکاس و مشـاور رسـانه‌ای: محسـن بی ده و فیلمبردار پشـت صحنه و عکاس دوم: حسـین عصار اشاره کرد.

فیلمبرداری «لحظه ای و دیگر هیچ» به پایان رسید



فیلمبرداری فیلم سـینمایی «لحظه ای و دیگـر هیـچ» که در خـرداد ماه آغاز شده بود، پایان یافت.

فیلم سینمایی «لحظه ای و دیگر هیچ» به کارگردانی کاوه قهرمان و تهیه کنندگی سـیدغلامرضا موسـوی طـی ۲ مرحلـه فیلمبرداری شد. فیلمبرداری بخش اول به دلیل فصل در زمسـتان آغاز اما همزمان با شیوع کرونا، تعطیل شد. بخش دوم، پس از صدور مجوز برای فیلم های سینمایی توسط سـازمان سینمایی کشـور در خرداد ماه آغاز شد. رعنا آزادی ور، مهدی پاکدل، سروش صحت، نازنین فراهانی، مجید نوروزی، معصومه بیگی، مهدی بزرگ زاده، سـعید آجرلو و مهلا عرب بازیگران این فیلم هسـتند. «لحظه ای و دیگر هیچ» داسـتان زندگی یک زوج در سه مقطع متفاوت است که همچون رویایی آشفته در هم تنیده اند. رویای زنی کـه در خوابش خود را زنی دیگر می بیند. کاوه قهرمان فارغ التحصیل دانشـگاه هنر با مدرک کارشناسـی ارشد است. او فیلمسازی را از سال ۱۳۸۰ با ساخت فیلم کوتاه آغاز کرد و تاکنون ۲۸ فیلم کوتاه داستانی، تجربی و مستند ساخته است. «لحظه ای و دیگر هیچ» اولین فیلم بلند سـینمایی اوسـت. عوامل فیلم عبارتند از: نویسنده و کارگردان: کاوه قهرمان، تهیه کننده: سـیدغلامرضا موسوی، مدیر فیلمبرداری: سیناکرمانی زاده، طراح صحنه و لباس: سـارا فـلاح، طراح گریم: فیروزه پرچمـی، صدابردار: امیر حاجی شـاهوردی، دستیار: آرش نجفیان، جانشـین تهیه کننده: سینا شعربافی، مجری طرح: محمد سـعیدی، مدیـر تولید: میثم معراجـی، مدیر تدارکات: امیر رزه نازی و مشـاور رسانه ای: نگین موسوی.

موفقیت‌های سینمای ایران در آن سوی مرزها

بدون شک سینمای مستند و انیمیشن ایران سال گذشته با حضور و دریافت جوایز معتبر بین‌المللی بیشترین سهم را در موفقیت هنر هفتم ایران در آن سوی مرزها داشته‌اند و دارد.

سـینمای مسـتند ایران در کنار انیمیشـن قطعا از پرافتخارترین فیلم‌هـای ایرانی چه به لحاظ میزان حضـور و چه از نظر جوایز طی سال‌های اخیر به حسـاب می‌آیند و در بررسی موفقیت آثار مستند در سال ۹۸ همین نکته بس که سینمای مستند ایران بیش از ۱۳۷ حضور در جشنواره‌های معتبر دنیا را تجربه کرده است.

امـا سـینمای مسـتند ایـران طـی ۱۳۷ بـار حضـور خـود توانسـته ۳۹ جایـزه از جشـنواره‌های معتبـر جهانـی نیز کسـب کنـد که تا حـدودی یـک رکـورد بـرای مستندسـازان ایرانی به حساب می‌آید. مستند دلبند به کارگردانی یاسر طالبی و تهیه‌کنندگی الهه نوبخت، موفق‌ترین فیلم مسـتند ایرانی در عرصه جهانی بود که



موفق به کسب ۲۱ جایزه بین‌المللی شده است.

از جملـه جوایز مهم ایـن فیلم می‌توان بـه تندیس بهترین فیلم جشنواره کازان روسیه، نشان جشنواره شانگهای چین، عنوان بهترین فیلم مستند شبکه توسعه سینمای آسیا-اقیانوسیه (نتپک) از جشنواره ulju کره‌جنوبی، جایزه ویژه هیات داوران جشنواره مذهب امروز ایتالیا و جشـنواره سلیمانیه عراق و... اشـاره کرد. اما مستند در جستجوی فریده سـاخته آزاده موسـوی و کوروش عطائی که به عنوان نماینده سینمای ایران و برای نخستین بار به آکادمی علوم و هنرهای سینما (اسکار) نیز معرفی شده بود دیگر مستند پرافتخار سال ۹۸ سینمای ایران اسـت که ۳ جایزه بین المللی کسـب کرده اسـت. دو مستند لوتوس به کارگردانی محمدرضا وطن‌دوسـت و زنانی با گوشواره‌های باروتی سـاخته رضا فرهمند نیز دیگر آثار مستند ایرانی هستند که توانسـتند در کنار مستند در جسـتجوی فریده ۳ جایزه بین‌المللی کسب کنند. مستند اکسدوس ساخته بهمن کیارستمی نیز با کسب دو جایزه برنده جایزه تعالی جشنواره یاماگاتا ژاپن و جایزه ویژه هیات داوران جشنواره نیواورلئان آمریکا توانستند به عنوان چهارمین مستند موفق سینمای ایران در سال ۹۸ موفق شود.



شهید : سیدمحمدحسین ملایی
فرزند : سیدمرتضی
متولد : ۱۳۶۱/۰۵/۱۴
محل تولد : روستای شاخن بیرجند
تاریخ شهادت : ۱۳۸۲/۰۴/۱۱
محل شهادت : زاهدان -حوزه کورین
مذهب : شیعه

خبر

پایان فیلمبرداری فیلمی با بازی سروش صحت، رعنا آزادی‌ور و...

فیلمبـرداری فیلـم سـینمایی "لحظه‌ای و دیگـر هیـچ" که در خرداد ماه آغاز شـده بود،پایان یافت.

طبق گزارش رسیده، فیلم سینمایی «لحظه‌ای و دیگرهیچ»به کارگردانی کاوه‌قهرمان‌وتهیه‌کنندگی سید غلامرضا موسوی طی دو مرحله فیلمبرداری شـد. بخش اول به دلیل فصل،در زمستان آغاز اما همزمان با شـیوع کرونا ، فیلمبرداری تعطیل شد. بخـش دوم ، پس از صدور مجـوز برای فیلم‌های سینمایی توسط سازمان سینمایی کشور در خرداد ماه آغاز شد. رعنا آزادی‌ور ، مهدی پاکدل،سروش صحت ، نازنین فراهانی ، مجید نوروزی ، معصومه بیگی ، مهدی بزرگ زاده، سعید آجرلو ، مهلا عرب بازیگران این فیلم هستند. "لحظه‌ای و دیگر هیچ" ، داستان زندگی یک زوج در سه مقطع متفاوت است که همچون رویایی آشفته در هم تنیده‌اند. رویای زنی که در خوابش خود را زنی دیگر می‌بینند.

کاوه قهرمان فارغ التحصیل دانشگاه هنر با مدرک کارشناسـی ارشد اسـت.او فیلمسـازی را از سال ۱۳۸۰ با ساخت فیلم کوتاه آغاز کرد و تاکنون ۲۸ فیلم کوتاه داستانی ، تجربی و مستند ساخته است و "لحظه‌ای و دیگر هیچ " اولین فیلم بلند سینمایی اوست. عوامل فیلم عبارتند از: نویسنده و کارگردان :کاوه قهرمان – تهیه کننده: سیدغلامرضا موسوی- مدیر فیلمبرداری:سیناکرمانی زاده -طراح صحنه و لباس: سـارا فلاح - طـراح گریم: فیروزه پرچمی - صدابردار : امیر حاجی شاهوردی -دستیار: آرش نجفیان-جانشـین تهیه کننده : سـینا شعربافی -مجری طرح : محمد سعیدی - مدیر تولید : میثم معراجی - مدیر تدارکات : امیر رزه‌نازی -مشـاور رسانه ای: نگین موسوی.

دعوت شورای صنفی نمایش از فیلم‌های متقاضی اکران

شـورای صنفی نمایش هفته آینـده برای انتخـاب پنج فیلم جدید جلسـه تشـکیل می‌دهد.

مرتضی شایسته، دبیر شـورای صنفی نمایش، بیان کرد: این هفته شورا جلسه نداشت ولی هفته آینده به روال همیشه جلسه خود را برگزار می‌کند و قرار است فیلم‌های جدید را برای اکران اننتخاب کنیم. او افـزود: از همین طریق به تمام دفترهای پخش فیلم اعلام می‌کنم اگر متقاضی اکران فیلم خود هسـتند، تا روز شنبه (۱۴ تیرماه) فیلم‌های خود را به شـورا معرفی کنند. به گفته او فیلم‌های جدید احتمالا از دو هفته آینده اکران خواهند شد و سـه هفته اول اکران دو فیلم «شـنای پروانه» و «خوب، بد، جلف ۲» که پس از بازگشایی سینماها اولین فیلم‌های اکران شـده در دوران شیوع کرونا بودند طبق قرار قبلی محاسبه نمی‌شود.

نمایش ویژه «راننده و روباه» در جشنواره «فلاهرتیانا» روسیه

مسـتند «راننـده و روبـاه» از تولیـدات مرکز گسترش سینمای مستند و تجربی به کارگردانی آرش لاهوتـی، در بیسـتمین دوره جشـنواره بین‌المللی مستند «فلاهرتیانا» روسیه روی پرده می‌رود.

مسـئولان و برنامه‌ریزان جشـنواره «فلاهرتیانا» به مناسـبت بیسـتمین دوره‌ی برگـزاری بین‌المللی این رویدادکـه ماه دسـامبر ۲۰۲۰ (آذرماه ۹۹) در روسـیه برگزار می‌شـود، فیلم‌هایی که موفـق به دریافت جایزه بزرگ «تانوک طلایی» این فسـتیوال شده‌اند را در یک برنامه ویژه به نمایش خواهند گذاشـت. مستند «راننده و روباه» سـاخته آرش لاهوتی در سال ۲۰۱۳ موفق به دریافت این جایزه شـده بود و یکسـال بعد نیز پوستر جشنواره «فلاهرتیانا» براساس کاراکتر این فیلم طراحی شده بود. «راننده و روباه» که پُرتره‌ای از محمود کیانی فلاورجانی راننده کامیون و فیلمسـاز تجربی سینمای ایران اسـت، ضمن کسب جایزه نانوک طلایی جشنواره فلاهرتینا روسیه، جایزه هوگوی طلایی جشنواره شیکاگو آمریکا، جایزه ویژه هیات داوران جشنواره مستند «آسمان وسیع» آمریکا، جایزه هیات داوران دانشجویی جشنواره حقوق بشـر اوکراین، جایزه بهترین کارگردانی مستعد بین‌المللی جشنواره «اُوپن‌داک‌سـیتی» لندن و جایزه هیات داوران بخش مطبوعات جشنواره پیامی به بشریت روسـیه را دریافت کرده و در جشنواره‌های هات‌داکس کانادا، ویزیون دورئل سوئیس، کراکو لهستان، داک‌پوینت فنلاند، مونترال کانادا، لوسـاس فرانسه، پالم‌بیچ آمریکا، بوداپست مجارسـتان، هزاره مسـتند بلژیک، تی‌آرتی ترکیه، لاسـاد فرانسه، مینسـک بلاروس، مستند موزه هنرهـای معاصر نیویورک، برنامـه داکیونایت آمریکا و کانادا و Doc&Doc سالن «فوروم‌دزایماژ» فرانسه هم به نمایش درآمده است.

روزنامه صبح ایران
کلید
چهارشنبه ۱۱ تیر ۱۳۹۹ /شماره ۱۳۵۰ /سال هفتم

روزنه

هشدار حکمتیار درباره آزاد نشدن زندانیان حزب اسلامی افغانستان

رهبر حزب اسلامی افغانستان هشدار داد، تا زمانی که دولت به همه تعهدات خود در توافقنامه با حزب اسلامی از جمله آزادی زندانیان این حزب عمل نکند، در مذاکرات صلح با طالبان همکاری نخواهد کرد.

گلبدین حکمتیار، رهبر حزب اسلامی افغانستان، در یک نشست خبری در کابل گفت که حزبش تا زمان عملی شدن این تعهدات و به رسمیت شناختنش به عنوان اپوزیسیون، با دولت نیز همکاری نخواهد بود.

او از سران حکومت نیز خواست شعار جنگ ندهند و از گفتن حرف‌هایی که باعث اخلال در روند صلح کشور می‌شوند، خودداری کنند. به گفته او، بعضی افراد در حکومت مخالف آمدن صلح در کشور هستند و می‌خواهند در این راه سنگ اندازی کنند. رهبر حزب اسلامی همچنین تاکید کرد که حکومت نباید از نیروهای امنیتی برای اهداف سیاسی استفاده کند. او در عین حال حکومت کنونی را ناکام خواند و گفت که سران این حکومت ظرفیت کار مشترک را ندارند. او تصریح کرد که درحالی که مدت‌ها از امضا تفاهم نامه سیاسی میان اشرف‌غنی و عبدالله عبدالله می‌گذرد، دو طرف نتوانسته‌اند که کابینه خود را معرفی کنند.

حزب‌الله عراق، الکاظمی را به ضربه زدن به حشد شعبی متهم کرد

در پی حادثه یورش به مقر نیروهای گردان‌های حزب‌الله عراق در جنوب بغداد یکی از فرماندهان گردان‌های مذکور گفت: نخست‌وزیر عراق به آمریکایی‌ها متعهد شده به حشد شعبی ضربه بزند.

ابو علی العسکری یکی از فرماندهان گردان‌های حزب‌الله عراق، مصطفی الکاظمی نخست‌وزیر عراق را متهم کرد که به آمریکایی‌ها متعهد شده به نیروهای حشد شعبی ضربه بزند و در این راستا از گردان‌های حزب‌الله عراق شروع کرد. العسکری ادامه داد: نیروهای رباینده ناگزیر شدند در برابر قدرت حشد شعبی جوانان عضو حشد شعبی را تحویل دهند و در پی توافق با ما آنها را به یکی از مقرهایشان منتقل کردند. این فرمانده حشد شعبی تصریح کرد: تدابیر وضعیت حقوقی جوانان را قبل از وارد کردن اتهامات ساختگی و کینه‌توزانه علیه آنها، پایان دادیم؛ اتهاماتی که برای آنها ساخته و پرداخته شده بود و علیه تمامی کسانی که اقدام به ربودن آنها کردند، شکایت خواهیم کرد. این فرمانده گردان‌های حزب‌الله عراق اشاره کرد که نخست‌وزیر متعهد شده دیگر چنین اتفاقی تکرار نشود و تمام کسانی که داخل دولت و خارج آن هستند این مساله را تضمین کرده‌اند.

دور تازه سفر خلیل‌زاد به کشورهای منطقه

نماینده ویژه آمریکا در امور صلح افغانستان، دور تازه از سفرهای خود را به کشورهای منطقه آغاز کرد.

وزارت امور خارجه آمریکا در بیانیه‌ای آورده است: زلمای خلیل‌زاد، نماینده ویژه آمریکا در امور صلح افغانستان در این دور سفرها با هدف جذب پشتیبانی و برآورده شدن تعهدات پیش از آغاز گفت‌وگوهای بین الافغانی از جمله کاهش خشونت‌ها و آزاد سازی زندانیان به کشورهای قطر، پاکستان و ازبکستان خواهد رفت. در این بیانیه آمده است: خلیل‌زاد در این دور به کابل سفر نمی‌کند و با توجه به محدودیت‌های سفر ناشی از شیوع ویروس کرونا، او و تیم همراهش از طریق ویدیوکنفرانس با مقام‌های افغان گفت‌وگو خواهند کرد. در همین حال، وزارت خارجه آمریکا می‌گوید که مدیرعامل شرکت سرمایه‌گذاری توسعه بین‌المللی آمریکا و تیمش، خلیل‌زاد را همراهی می‌کنند تا فرصت‌های سرمایه‌گذاری، مشارکت در بخش‌های مختلف را برای پیشبرد و بهبود وضعیت اقتصادی افغانستان و پشتیبانی از صلح و ثبات پایدار در منطقه را بررسی کنند. همزمان با ادامهٔ درگیری‌ها و وقوع رویدادهای هراس افکنانه، اشرف غنی، رئیس‌جمهوری افغانستان می‌گوید که باید برای تأمین صلح پایدار در این کشور خشونت‌های طالبان پایان یابند.

عبدالله گل «بزرگترین خطر» علیه ترکیه را فاش کرد

رئیس جمهوری سابق ترکیه سکوت خود را شکسته و ضمن انتقاد ضمنی از رجب طیب اردوغان، رئیس جمهوری فعلی این کشور، از بزرگترین خطری که در حال حاضر ترکیه با آن مواجه است، سخن گفت.

عبدالله گل، رئیس جمهوری سابق ترکیه که پیشتر دوست و همراه اردوغان در راه‌اندازی حزب عدالت و توسعه بود، در مصاحبه‌ای با روزنامه "قرار" وابسته به احمد داوداوغلو، وزیر خارجه سابق این کشور که از کابینه اردوغان جدا شد، با انتقاد از حزب عدالت و توسعه و شیوه آن در مدیریت امور این کشور گفت: بزرگترین خطری که در حال حاضر علیه ترکیه وجود دارد، انباشت بدهی‌های داخلی و خارجی و فروپاشی اقتصاد کشور است. گل در ادامه اظهار کرد: این عوامل آزادی‌ها و مدیریت کشور با منطق حزب دولتی یا دولت تک‌حزبی را باز می‌گردانند. برخی کارشناسان بر این باورند اینکه گل سکوت خود را با مصاحبه با این روزنامه شکسته خود نشان‌دهنده آن است که جبهه‌های مخالف با اردوغان با یکدیگر متحد شده‌اند.



منابع آمریکایی: الحاق کرانه باختری هرگز اول ژوئیه آغاز نمی‌شود

یک روزنامه اسرائیلی به نقل از برخی منابع آمریکایی نوشت، اسرائیل این هفته هرگز گامی در جهت توسعه حاکمیت خود در کرانه باختری برنمی‌دارد.

اقدام اسرائیل برای الحاق اراضی فلسطینی در کرانه باختری هرگز آن‌گونه که بنیامین نتانیاهو، نخست وزیر این رژیم پیشتر اعلام کرده بود، اول ژوئیه آغاز نخواهد شد. این روزنامه اسرائیلی راست‌گرا در ادامه نوشت، نتانیاهو در حال بررسی صدور بیانیه‌ای در روز چهارشنبه درباره مساله الحاق است. هنوز کاخ سفید و یا دفتر نتانیاهو بیانیه‌ای در تایید این مساله منتشر نکرده‌اند. با وجود اینکه به تاریخ تعیین شده از سوی نتانیاهو برای آغاز اجرای طرح نزدیک شده‌ایم اما هنوز تاریخ جلسه‌ای برای کابینه اسرائیل، کابینه کوچک امنیتی (شورای سیاسی و امنیتی وزیران) و یا کنست (پارلمان این رژیم) جهت تصویب آغاز این عملیات اعلام نشده است. در توافق نتانیاهو و بنی گانتس، وزیر جنگ این رژیم برای تشکیل دولت ائتلافی بر ارائه مساله الحاق به کابینه یا کابینه کوچک و یا کنست پس از کسب موافقت آمریکا تصریح شده بود.

سناریوهای پیش‌روی نتانیاهو برای اجرای طرح الحاق کرانه باختری

یک کارشناس مسایل رژیم صهیونیستی در آستانه موعد اجرای طرح الحاق کرانه باختری و در میان هشدارهای منطقه‌ای و بین المللی درباره تبعات اجرای این طرح، چهار سناریوی احتمالی مقابل نتانیاهو برای اجرای این طرح را تشریح کرد.

در حالی که تنها دو روز به تاریخ یکم ژوئیه، موعد اعلام شده از سوی بنیامین نتانیاهو، نخست وزیر رژیم صهیونیستی برای اجرای طرح الحاق بخش‌هایی از کرانه باختری به اراضی اشغالی باقی مانده، ودیع ابونصار، کارشناس مسایل اسرائیل گفت بر این باور است که تل‌آویو برای اجرای این طرح با موانع داخلی، منطقه‌ای و بین‌المللی زیادی مواجه است که احتمالا او را مجبور به اعمال تغییرات در طرح الحاق کنند.

ابونصار اعلام کرد چهار سناریوی پیش روی نتانیاهو برای اجرای این طرح در شرایط فعلی به ترتیب " تعویق اجرای طرح، توافق با آمریکا برای اجرای مرحله‌ای آن، الحاق ۳۰ درصد کرانه باختری طبق طرح معامله قرن و الحاق مساحتی بیش از ۳۰ درصد از کرانه باختری هستند. وی گفت: سناریوی اول این است که نتانیاهو از بهانه مخالفت فلسطینی‌ها، کشورهای عربی و جامعه جهانی با این طرح و همچنین نبود توافقی با دولت آمریکا در مورد نقشه‌های الحاق به عنوان توجیهی برای به تعویق انداختن اجرای طرح الحاق استفاده کرده و با اتلاف وقت، بدون تعیین تاریخ دقیقی طرح را در دستور کار خود نگه دارد تا در زمان مناسب اجرایی کند که البته به نظر می‌رسد نتانیاهو طرحش را تا پیش از انتخابات ریاست جمهوری آمریکا در نوامبر آتی اجرایی کند.

این تحلیلگر مسایل اسرائیل در ادامه گفت: سناریوی دوم این است که نتانیاهو برای اجرای مرحله‌ای طرح الحاق با دولت آمریکا توافق کند؛ به این شکل که کار اجرای طرح با شهرک‌های بزرگ‌تر واقع در نزدیکی شهر قدس همانند "معالیه ادومیم" در شرق قدس و "غوش عتصیون" در جنوب این شهر آغاز شود. احتمالا این طرح شامل الحاق شهرک "ارئیل" در شمال کرانه باختری نیز شود و این یعنی طرح با گام‌های کوچک بدون الحاق یکباره ۳۰ درصد مساحت کرانه باختری آغاز خواهد شد.

سناریوی سوم این است که نتانیاهو بدون توجه به مخالفت طرف‌های فلسطینی، کشورهای عربی و جامعه جهانی به ویژه اروپایی‌ها، به طرح دونالد ترامپ، رئیس جمهور آمریکا موسوم به "معامله قرن" که در آن اجازه الحاق ۳۰ درصد کرانه باختری داده شده، متوسل شود و این طرح را به طور کامل اجرا کند. ابونصار گفت: سناریوی چهارم هم این است که نتانیاهو برای راضی کردن شهرک‌نشین‌های اسرائیلی مساحتی بیش از ۳۰ درصد کرانه باختری را تحت "حاکمیت" این رژیم درآورد؛ اقدامی که احتمالا بسیاری را در جهان غافلگیر می‌کند. برخی تحلیلگران اسرائیلی احتمال می‌دهند نتانیاهو به راحتی شهرک‌های بزرگ واقع در کرانه باختری یعنی معالیه، غوش و ارئیل را ملحق کند اما در مورد الحاق غور اردن و شهرک‌های دورافتاده در منطقه کرانه باختری با مخالفت جامعه جهانی مواجه شود. ابونصار هم با تایید این نظریه گفت: من فکر می‌کنم سناریوی دوم (اجرای مرحله‌ای الحاق) قوی‌تر است اما این هم تا حد زیادی به ادامه فشارهای کشورهای عربی، اروپایی، اسلامی و جهان برای انصراف از این طرح وابسته است. به نظرم نتانیاهو بین دو سناریوی اول مردد است و این به میزان فشار جامعه جهانی بستگی دارد؛ اگر فشارهای بین‌المللی افزایش یابند، احتمال دارد طرح به تعویق بیفتد و اگر فشارها کم باشند، احتمالا سناریوی دوم را در پیش می‌گیرد. پیشتر رسانه‌های اسرائیلی احتمال داده بودند که طرح یاد شده به صورت مرحله‌ای انجام شده و با شهرک معالیه در شرق قدس آغاز شود. ابونصار با اشاره به تلاش‌های کشورهای اروپایی و عربی برای موکول کردن اجرای طرح به بعد از انتخابات نوامبر آتی آمریکا، گفت: با توجه به اتفاقات جاری در آمریکا پیش‌بینی می‌شود، شانس پیروزی ترامپ در انتخابات ضعیف باشد و در این صورت شانس جو بایدن، کاندیدای دموکرات که بارها مخالفت خود را با طرح الحاق اعلام و بر راه‌حل "دوکشوری" تاکید کرده، بیشتر می‌شود، به این ترتیب موافقت با الحاق ولو یک درصد از کرانه باختری به معنای باز کردن راه برای الحاق بخش‌های بیشتری از اراضی فلسطینی در آینده خواهد بود و به همین دلیل نباید در این زمینه اهمال شود.



این تحلیلگر مسایل اسرائیل در ادامه با اشاره به نگرانی‌هایی که در اراضی اشغالی درمورد احتمال خروج ترامپ از کاخ سفید وجود دارد، گفت: در اسرائیل این مطلب که "این فرصت تاریخی نباید از دست برود" بسیار مطرح می‌شود اما منظور از آن فرصت حضور ترامپ در کاخ سفید است که باید برای اجرای طرح الحاق یا دستکم آغاز آن استفاده شود.

پیشتر نتانیاهو برای گرفتن چراغ سبزی از کاخ سفید جهت آغاز طرح الحاق در یکم ژوئیه تلاش‌هایی انجام داد ولی رایزنی‌های داخلی آمریکا که روز پنج‌شنبه صورت گرفت، بدون نتیجه ماند. اما یک مسؤول ارشد کاخ سفید در بیانیه‌ای ضمن نتیجه‌بخش خواندن نشست‌های این هفته گفت که دیوید فردمن، سفیر آمریکا برای برگزاری دیدارهای بیشتر به اراضی اشغالی باز خواهد گشت اما تا این لحظه تصمیم قطعی درباره گام‌های بعدی جهت اجرای طرح ترامپ گرفته نشده است. همچنین بنی گانتس، شریک نتانیاهو در کابینه ائتلافی موافقت خود با آغاز گام‌های الحاق را مشروط به موافقت آمریکا کرد و این در حالیست که دولت آمریکا نیز موافقت خود با این طرح را به توافق نتانیاهو و گانتس در داخل کابینه منوط کرده است.

از سوی دیگر مسؤولان امنیتی اسرائیل نیز در ارزیابی واکنش‌های میدانی فلسطینی‌ها اتفاق نظر ندارند.

اهداف همگرایی متقابل لهستان و آمریکا

موضع گیری های جدید مقامات روسیه درباره تمایل لهستان برای میزبانی از نظامیان و تجهیزات آمریکایی و نزدیکی ورشو به واشنگتن، بار دیگر اهمیت اروپای شرقی را در معادلات بین الملل برجسته کرده است.

لهستان کشوری که دست کم از دوره ریاست جمهوری بوش پسر در آمریکا برای واشنگتن اهمیت پیدا کرد و بدنبال اعلام خواسته آمریکا برای استقرار موشک در این کشور اروپای شرقی سبب شکل گیری تنش‌های جدیدی میان ایالات متحده و روسیه شد، همچنان جایگاهی ویژه برای سیاست گذاران آمریکایی دارد.

در کنار همه عوامل دخیل در پرونده نزدیک شدن لهستان به آمریکا، موضوع ساخت پایگاه برای نظامیان امریکایی در لهستان و استقرار نظامیان و ادوات جنگی ایالات متحده در نزدیکی مرزهای روسیه که اخیراً رنگ و بوی جدی به خود گرفته اهمیت لهستان را در استراتژی‌های جدید آمریکا پررنگ‌تر کرده است.

واشنگتن و ورشو از پاییز سال ۲۰۱۸ تاکنون در حال گفتگو و رایزنی پیرامون افزایش حضور نظامی آمریکا در خاک لهستان هستند. این در حالی است که طبق منابع آگاه برآورد می‌شود هم اکنون حدود ۴۵۰۰ تا ۵۰۰۰ نیروی نظامی آمریکا در خاک لهستان مستقر هستند. وال استریت ژورنال در گزارش اخیر خود نوشته که واشنگتن در حال بررسی طرح خروج ۹۵۰۰ نیروی نظامی آمریکا از خاک آلمان است؛ کشوری که تاکنون میزبان ۳۵ ۰۰۰ نظامی آمریکایی بوده است. در مقابل، «دیمیتری پسکوف» سخنگوی کاخ کرملین- مقر ریاست جمهوری روسیه- در بیانیه‌ای اعلام کرد چنانچه کشور لهستان خاک خود را برای زیرساخت نظامی در اختیار ناتو قرار دهد، این کشور اروپایی تهدیدی احتمالی علیه روسیه به شمار خواهد رفت. به تازگی اهمیت لهستان برای آمریکا بیشتر از کشورهای اروپایی شده و در حالی که ترامپ اعلام کرده که بخشی از نیروهای نظامی خود را از آلمان خارج می‌کند، اما روسیه نگران است خروج این نیروها از آلمان به استقرار آن‌ها در لهستان منجر شود. در همین ارتباط نیز «ماریا زاخاروا»، سخنگوی وزارت خارجه روسیه از گسترش حضور نظامی آمریکا در لهستان پس از خروج نیروهای آمریکایی از آلمان انتقاد کرده است.

از سوی دیگر، همزمان «دیمیتری پسکوف»، سخنگوی کاخ ریاست جمهوری روسیه کرملین در گفتگویی تلویزیونی اعلام کرد که لهستان به تنهایی تهدیدی علیه امنیت ملی مسکو نیست، ولی این شرایط تا زمانی است که لهستان زمینه استقرار نیروهای بیشتر ناتو و نظامیان آمریکایی را فراهم نکند. اعلام نگرانی روسیه از تحرکات احتمالی آمریکا در لهستان در حالی است که پیش از این رسانه‌های لهستانی گزارش داده بودند مذاکرات برای دیدار احتمالی «آندژی دودا» رئیس‌جمهور این کشور با دونالد ترامپ در آینده نزدیک در حال انجام است، زیرا ورشو به دنبال تقویت حضور ارتش آمریکا در این کشور اروپای شرقی است.

الف- دلایل اهمیت لهستان برای آمریکا

لهستان در سال‌های اخیر کمتر دچار تحولات سیاسی منجر به تغییر دولت‌ها بوده و بر خلاف ایتالیا از ثبات اقتصادی مناسب و حتی رشد اقتصادی برخوردار بوده است. بر اساس آمارهای رسمی، لهستان ششمین اقتصاد بزرگ اروپا محسوب می‌شود و در اروپای شرقی نیز بزرگترین بازار سرمایه (بورس) متعلق به این کشور است. از سوی دیگر موقعیت جغرافیایی این کشور و همچنین هم مرز بودن آن با روسیه موجب شده تا همواره به عنوان نقطه استراتژیک مطرح باشد. یکی از سیاست‌های دونالد ترامپ در کاخ سفید، ضعیف کردن پیمان‌ها و ائتلاف‌های بین المللی از جمله ناتو و اتحادیه اروپا بوده است. در همین راستا شاهد بوده ایم که در مواردی همچون برجام که محل اختلاف اتحادیه اروپا و آمریکا بوده، لهستان همواره جانب آمریکا را گرفته و حتی در مورد برگزاری کنفرانس شکست خورده ورشو درباره ایران نیز با اینکه اتحادیه اروپا با این نشست مخالف بود اما لهستان اقدام به برگزاری آن کرد.

در خصوص رفراندوم اصلاحات قانون اساسی

اپوزیسیون روسیه در برابر پوتین خلع سلاح شده است



اپوزیسیون روسیه با مشکلاتی در ایستادن مقابل طرح اصلاح قانون اساسی که روز چهارشنبه رای‌گیری درباره آن به اتمام می‌رسد، روبه‌رو است؛ اصلاحاتی که به ولادیمیر پوتین اجازه می‌دهند تا سال ۲۰۳۶ به رغم درخواست‌ها برای تحریم همه پرسی و مخالفت با آن در قدرت بماند.

از زمان آغاز همه‌پرسی اصلاحات قانون اساسی از هفته گذشته مخالفان در روسیه آن را "نمایشی خنده‌دار و مضحک" توصیف و اشاره کردند، نسخه‌های قانون اساسی جدید عملا در کتابفروشی‌ها به فروش گذاشته شده‌اند. لیبرال‌ها تا کمونیست‌ها مدام از طرح انتقاد می‌کنند اما هنوز جبهه واحدی علیه این اصلاحات تشکیل نداده‌اند. الکسی ناوالنی، مخالف اصلی کرملین که تابستان گذشته به منظور انتخابات آزاد تظاهرات گسترده‌ای را در مسکو سازماندهی کرد توجه زیادی به مقابله با این طرح نشان نداده است. کارشناسان معتقدند، اختلافات عمیقی در میان اپوزیسیون روسیه وجود دارند و مانورهای کرملین مانع از هرگونه نبرد جدید علیه طرح‌های مورد نظر پوتین شده‌اند. ویتالی شکلیاروف، کارشناس و مشاور سیاسی که با مخالفان روسیه کار می‌کند به خبرگزاری فرانسه گفت، کمبود منابع، نبود چهره‌های جدید و شور و هیجان لازم که الهام بخش باشند همگی ریشه‌های اصلی مشکل هستند. او در پایان حرف‌هایش می‌گوید، مخالفان روسیه به خود باور ندارند.

پوتین ژانویه به طور غیرمنتظره اصلاح قانون اساسی را اعلام کرد، قبل از اینکه در دقیقه نود بندهایی را به آن بیفزاید که به لحاظ تئوری به او اجازه نامزدی برای دو دوره دیگر ریاست‌جمهوری بعد از پایان دوره کنونی‌اش در سال ۲۰۲۴ را می‌دهند. قانون اساسی اصلاح شده همچنین برخی اصلاحات اصلی دربرگیرنده اصولی اجتماعی محافظه‌کارانه نظیر ایمان به خدا و ازدواج به عنوان تنها مجوز قرار گرفتن زن و مرد در کنار یکدیگر را تقویت می‌کند. بسیاری از نظرسنجی‌ها نشان می‌دهند، اکثر روس‌ها از جنبه اجتماعی اصلاحات نظیر ارتباط حقوق بازنشستگی با تورم استقبال می‌کنند اما آنها علاقه‌ای به جنبه سیاسی اصلاحا ت ندارند.

قبلا تاکید شد، پارلمان موافقت خود را با این اصلاحات قانون اساسی ابراز کرد اما پوتین بعدا تاکید کرد روس‌ها باید از طریق یک همه پرسی با هدف مشروعیت بخشیدن بیشتر به او، موضع‌شان را در قبال این اصلاحات اعلام کنند.

نماینده سابق آمریکا در سازمان ملل:

ترامپ باید جلو اعطای وام به ایران را بگیرد



نماینده سابق آمریکا در سازمان ملل با انتشار یادداشتی نسبت به اعطای وام صندوق بین‌المللی پول به ایران موضع گیری کرد و خواستار جلوگیری از اعطای وام به ایران شد.

«نیکی هیلی»، نماینده سابق آمریکا در سازمان ملل متحد با انتشار یادداشتی در «واشنگتن‌اگزماینر» نسبت به اعطای وام صندوق بین‌المللی پول به ایران موضع گیری کرد.

هیلی در این یادداشت با ادعای اینکه مردم آمریکا انتظار دارند که صندوق بین المللی پول بر اساس ایده‌آل‌های زمان تاسیس فعالیت کند، همچنین به کمک آمریکا به ایجاد این سازمان بعد از جنگ جهانی دوم اشاره کرد و خواستار رعایت اصول مورد نظر آمریکا در این نهاد و دیگر نهادهای مشابه شد.

نیکی هیلی در این یادداشت همچنین به سرمایه گذاری مالی آمریکا در صندوق بین المللی پول اشاره کرد و گفت: آیا ما در قبال سرمایه‌گذاری، نتیجه متناسبی به دست می‌آوریم؟

به گفته نیکی هیلی، در جریان شیوع کرونا مشخص شد که بسیاری از نهادهای بین‌المللی همچنان مایل هستند که باب میل برخی از کشورها از جمله ایران رفتار کنند، اما این رفتار غیرقابل‌قبول است و نیازمند پاسخی سریع و قوی است.

عضو سابق دولت ترامپ این را نیز افزوده که عملکرد صندوق بین المللی پول، نظام تحریمی آمریکا علیه ایران را تضعیف می کند و دولت ترامپ باید جلوی وام صندوق بین‌المللی پول به ایران را بگیرد.

پس از شیوع ویروس کرونا در جهان، صندوق بین‌المللی پول در اوایل ماه مارس (حدود چهار ماه پیش)، بودجه ۵۰ میلیارد دلاری برای کمک‌رسانی به کشورهایی که از شیوع ویروس کرونا آسیب دیده‌اند، اختصاص داد و ایران نیز به عنوان یکی از اصلی‌ترین کشورهای درگیر این بیماری، بلافاصله درخواست وام پنج میلیارد دلاری از این صندوق کرد.

این نخستین بار در ۵۰ سال اخیر است که ایران از صندوق بین‌المللی پول تقاضای وام کرده است؛ برخی منابع خبری می‌گویند که ایران آخرین بار در سال ۱۹۶۲ میلادی (۱۳۴۱ خورشیدی) برای آخرین بار از صندوق بین‌المللی پول تقاضای وام کرده بود.

رویکرد

شرط حماس برای تبادل اسیران با رژیم صهیونیستی

سخنگوی جنبش مقاومت اسلامی (حماس) اعلام کرد، شرط این جنبش برای آغاز گفت‌وگو در خصوص تبادل اسرا، آزادی اسیران فلسطینی است که در سال ۲۰۱۱ آزاد و مجددا بازداشت شدند.

عبداللطیف القانوع، سخنگوی جنبش حماس در جریان تحصنی در مقابل دفتر کمیته بین‌المللی صلیب سرخ در غزه اعلام کرد: بازداشت دوباره اسیران آزادشده فلسطینی، عربده‌کشی اسرائیل، نقض بندهای معامله تبادل اسیران و ضمانت‌نامه‌ها و همچنین نقض توافق حاصل شده تحت نظارت مصر است.

این تحصن به مناسبت ششمین سالگرد بازداشت حدود ۶۰ فلسطینی در کرانه باختری برگزار شد. این اسرا به موجب معامله تبادل اسرا میان جنبش حماس و رژیم صهیونیستی آزاد و دوباره توسط این رژیم بازداشت شدند.

سخنگوی جنبش حماس همچنین اظهار کرد: مقاومت فلسطین برگ برنده‌هایی برای تحت فشار قرار دادن رژیم صهیونیستی جهت آزادی اسرای فلسطینی در زندان‌های اسرائیلی در اختیار دارد و می‌تواند رژیم صهیونیستی را مجبور کند تا به خواسته‌هایش عمل کنند.

القانوع از رژیم صهیونیستی خواست تا فورا اسرای آزاده شده‌ای را که مجددا بازداشت شده‌اند، آزاد کند و به مفاد معامله تبادل اسرا پایبند باشد.

وی از مصر به عنوان میانجی توافق بین جنبش حماس و رژیم صهیونیستی خواست تا وارد عمل شود و این رژیم را برای پایبندی به مفاد این معامله و آزادی این اسرا که دوباره بازدشت شده‌اند، تحت فشار قرار دهد.

در اظهارنظری جدید

سیسی: امنیت ملی مصر در مرزهای سیاسی آن پایان نمی‌یابد

رئیس جمهوری مصر تاکید کرد که امنیت ملی این کشور ارتباط تنگاتنگی با امنیت منطقه اطراف آن دارد و به مرزهای سیاسی آن ختم نمی‌شود.

عبدالفتاح سیسی، رئیس جمهوری مصر اظهار کرد: امنیت ملی مصر ارتباط مستحکمی با امنیت منطقه دارد و تا هر منطقه‌ای که بتواند تاثیر منفی بر حقوق تاریخی مصر بگذارد، کشیده می‌شود.

سیسی تاکید کرد: بر کسی پوشیده نیست که ما در منطقه‌ای بسیار پرتنش زندگی می‌کنیم و درگیری‌ها و تعادل‌ها در منافع بین‌المللی- منطقه‌ای در این منطقه باعث شده کار برای هر کشوری که بخواهد داخل مرزهای خود منزوی شده و منتظر بماند شرایط اطراف، آن را به کدام سمت سوق می‌دهد، دشوار شود.

رئیس‌جمهوری مصر افزود: کشورش به هیچ کشوری تجاوز نکرده و در امور داخلی هیچ کشوری هم مداخله نمی‌کند اما در عین حال تدابیر لازم برای حفظ امنیت ملی خود را اتخاذ می‌کند.

سیسی اخیرا به مشروعیت هرگونه مداخله نظامی مصر در لیبی اشاره و تاکید کرد، شهر سرت و پایگاه الجفره در لیبی خط قرمز قاهره هستند.

کارشناسان سازمان جهانی بهداشت برای بررسی منشاء کرونا به چین می‌روند

«تدروس ادهانوم» مدیرکل سازمان جهانی بهداشت اعلام کرد که تیمی از کارشناسان برای بررسی منشاء کرونا به چین می‌روند.

به گزارش دوشنبه رویترز، این خبر در حالی منتشر می‌شود که آمریکا مدعی است کرونا از آزمایشگاهی در چین منتشر شده، اما تاکنون سندی در این باره منتشر نکرده است.

چین ادعای آمریکا را بشدت رد کرده است.

ویروس کرونا موسوم به «کووید-۱۹» اواسط ماه دسامبر (۲۴ آذر) در شهر ووهان واقع در مرکز چین گزارش شد. ابتدا از این بیماری به عنوان ذات‌الریه نام برده می‌شد اما کمیسیون ملی بهداشت چین در ۳۰ دسامبر سال ۲۰۱۹ (۹ دی ماه ۹۸) به صورت رسمی شیوع این ویروس را در چین اعلام کرد. بسیاری از کشورهای جهان برای مقابله با این ویروس محدودیت‌های گسترده‌ای را اعمال کردند. شیوع این ویروس تأثیرات منفی زیادی بر بازارهای جهانی و اقتصاد کشورها گذاشته است. بیش از ۱۰ میلیون و ۳۰۸ هزار نفر در سراسر جهان به کرونا مبتلا شده‌اند که از میان آنها بیش از ۵۰۵ هزار نفر جان خود را از دست داده‌اند. آمریکا، برزیل، ایتالیا، انگلیس، پاکستان، عربستان، روسیه، اسپانیا و پرو از جمله کشورهایی هستند که بیشترین آمار ابتلا و جان‌باختگان را دارند.

روزنامه صبح ایران
کلید
چهارشنبه ۱۱ تیر ۱۳۹۹ /شماره ۱۳۵۰ / سال هفتم

خبر

حرکت شتابان دولت به سمت اهداف «شبکه ملی اطلاعات»

قطار سریع‌السیری که به سوی اهداف شبکه ملی اطلاعات پیش می‌رود، وارد ایستگاه چهارم شد؛ ایستگاهی که می‌تواند تحول دیجیتال را رقم بزند، به پوشش نسل پنجم ارتباطات نزدیک‌مان کند و نقطه عطفی برای رشد اقتصاد دیجیتال باشد.

یکی از راه‌های توسعه و تکمیل «شبکه ملی اطلات» راه‌اندازی مراکز داده است. قدم اول برای توسعه ارتباطات روستایی را مجموعه همراه اول با فراهم کردن بستر اتصال یک هزار و ۵۰۰ روستا به شبکه ملی اطلاعات برداشت.

ایستگاه دوم توسط اپراتور ایرانسل اجرایی شد. ماه گذشته «دیتاسنتر بزرگ» ایرانسل با عنوان «مرکز اقماری شماره یک شبکه ملی اطلاعات» با سرمایه ۱۱۰۰ میلیارد تومانی، با حضور رئیس جمهوری در مراسمی آنلاین افتتاح شد.

با افتتاح این مرکز و اضافه شدن ۴۰۷ «رک» جدید به ظرفیت‌های زیرساختی کشور، ۲۵ درصد به ظرفیت رک‌های فعال در شبکه ملی اطلاعات افزوده شد. اتفاقی که باعث می‌شود اهداف زیرساختی شبکه ملی اطلاعات بیش از گذشته و با سرعت بهتری محقق شود.

ایستگاه اتصال ۱۰۳۴ روستا به شبکه ملی اطلاعات بود که همزمان با دیتاسنتر ایرانسل رونمایی شد. قدم چهارم اما تازه‌تر از تمام این‌ها دیروز برداشته شد و قطاری که به سرعت در حال حرکت به توسعه زیرساخت ارتباطات کشور است را در ایستگاه چهارم قرار داد.

مرکز اقماری شماره دو که با سرمایه‌گذاری همراه اول تاسیس شده و بزرگ‌ترین مرکز داده غرب و شمال غرب کشور به حساب می‌آید وارد مدار شد تا پایداری ارتباطات و تمرکز زدایی از وجود تجهیزات در تهران را دنبال کند. وقتی تجهیزات در تبریز مستقر باشد، قطعا کیفیت ارتباطات را برای مردم استان‌های شمال غرب کشور بالا می‌برد.

همین راستا چند روز گذشته نیز بزرگ‌ترین مرکز داده منطقه غرب و شمال غرب کشور با حضور وزیر ارتباطات، رئیس مرکز ملی فضای مجازی و رئیس مجلس شورای اسلامی در مجموعه اپراتور همراه اول افتتاح شد.

«مرکز داده بزرگ اقماری» که توسط شرکت ارتباطات سیار ایران افتتاح شد چند هدف مهم را دنبال می‌کند. تقویت زیرساخت‌های خدمات متنوع مخابراتی و فناوری اطلاعات، ایجاد زیرساخت‌های خدمات ابری، کمک با ارتقا و پایداری شبکه و خدمات همراه اول در غرب و شمال‌غربی کشور، توزیع متوازن ترافیک شبکه در غرب و شمال‌غرب کشور، اتصال به مرکز تبادل اینترنت و تقویت چرخه محتوا از این دست اهداف است.

ضمن اینکه کمک به ایجاد خدمات ارتباطی در روستاها و هوشمندسازی مدارس، ایجاد بستر مناسب برای شرکت‌های تأمین‌کننده خدمات شبکه‌های اجتماعی و پیام‌رسان‌ها نیز از موارد مهمی است که دیتاسنترها سرعت رسیدن به آن را محقق می‌کنند.

کرونا سرعت توسعه زیرساخت را بالا برد

پس از شیوع کرونا، ظرفیت‌های زیرساختی کشور چند برابر آن چه که هدف‌گذاری شده بود رشد کرد. زیرساختی که برنامه‌ریزی شده بود تا پایان سال ۱۳۹۹ یا اوایل ۱۴۰۰ مهیا شود، ظرف مدت کوتاهی به سرانجام رسید. خودکفایی در زیرساخت خدمات ابری مورد نیاز کسب‌وکارهای کشور، بالا بردن ظرفیت فرکانسی اپراتورها، ایجاد ظرفیت و ارائه تسهیلات به ارائه‌دهندگان اینترنت ثابت از جمله مواردی بودند که با همکاری اکوسیستم حوزه ارتباطات شکل گرفت و پیشرفت کرد.

اپراتورها تنها با صرف ۲۴ ساعت تلاش بی‌وقفه توانستند ۱۰۰ گیگ به پهنای باند خود اضافه کنند. با پیگیری‌های شرکت ارتباطات زیرساخت، اپراتورهایی که مشکل انتقال داشتند و به این واسطه، کیفیت اینترنت شان کاهش پیدا کرده بود، کمبود ظرفیت انتقال‌شان را برطرف کردند تا شبکه‌شان به حالت عادی برگردد.

زمانی که کرونا در کشور اوج گرفت و محدودیت‌های تردد و کاری برای افراد اعلام شد، استفاده از اینترنت کشور ظرف مدت زمان کوتاهی بیش از دو برابر شد و این مساله کندی اینترنت را رقم زد. اما ظرف مدت کوتاهی شرکت ارتباطات زیرساخت با تامین پهنای باند اینترنت به شرکت‌هایی که نیاز داشتند، توانست مانعی که برای در خانه ماندن مردم درست شده بود را برطرف کنند.

حمایت از پیام‌رسان‌ها و موتورهای جستجو نیز یکی از حوزه های مهم زیرساختی شبکه ملی اطلاعات است که به گفته وزیر ارتباطات با تمام سختی‌ها و تنگناهای اقتصادی که ممکن است در این بخش وجود داشته باشد، سرمایه‌گذاری بسیار خوبی در شرکت ارتباطات زیرساخت در این بخش انجام شده که مردادماه از نتایج آن رونمایی خواهد شد.



ایمیل ایرانی با هدف ارتقای امنیت داده‌ها پیاده‌سازی شد

محققان یکی از شرکت‌های دانش‌بنیان ایمیل بومی را برای ارتقای امنیت داده‌های سازمانی پیاده‌سازی کردند.

سلمان افشار کرمانی، رییس هیات مدیره این شرکت دانش بنیان، با اشاره به پیاده‌سازی نرم افزار "ایمیل چاپار" به عنوانی یکی از محصولات دانش بنیان این شرکت، افزود: پیش از تولید «چاپار» ۹۵ درصد بازار این حوزه در اختیار ۴ محصول خارجی قرار داشت، اما اکنون با گذشت ۴ سال از ورود آن به بازار موفق شدیم ۳۰ درصد بازار را از محصولات خارجی گرفته و جایگزین آنها شویم. افشار کرمانی با بیان اینکه نسخه جدید این محصول مبتنی بر رایانش ابری است، خاطر نشان کرد: شاخص دیگر آن امنیت بالا است. به دلیل اینکه داده‌های رسمی با ایمیل جا به جا می‌شود، موضوع امنیت را در بخش تحقیق و توسعه به صورت پررنگ در نظر گرفتیم تا از این نظر اطمینان خاطر به مشتریان داده شود.

امن‌ترین روش نگهداری ارزهای دیجیتال در ایران



نحوه نگهداری دارایی‌ها همواره یکی از دغدغه‌های مهم سرمایه‌گذاران به شمار می‌رود. از این رو، یافتن بستری امن و مطمئن برای نگهداری هر دارایی از اهمیت بسیار بالایی برخوردار است. با توجه به ماهیت دیجیتال ارزهای رمزنگاری شده، نگهداری از آن‌ها نیز بر خلاف ارزهای سنتی به صورت کاملا دیجیتال صورت می‌پذیرد. با توجه به محبوبیت روزافزون ارزهای دیجیتال، سرمایه‌گذاران برای حفظ امنیت دارایی خود از کیف پول‌های متنوعی استفاده می‌کنند.

علاقمندان به بازار پرنوسان ارزهای دیجیتال، با ثبت نام در سایت‌های مختلف از مزایای خرید و فروش این رمز ارزها بهره‌مند می‌شوند. در همین راستا سامانه ارائه کیف پول رایگان و تبادل رمزارزهای اکسکوینو با ایجاد بستری قابل اعتماد جهت نگهداری دارایی‌های دیجیتال، تمامی خدمات مربوط به کیف پول رایگان و امن را به کاربران این حوزه ارائه می‌دهد. به محض ثبت نام کاربران در سامانه اکسکوینو، ۲۲ کیف پول رایگان و متمرکز مخصوص هر رمز ارز توسط این سامانه ساخته و در اختیار آن‌ها قرار داده می‌شود. اکسکوینو اولین سامانه ایرانی است که کیف پول رایگان مخصوص هر ارز دیجیتال را در اختیار کاربران قرار داده است. کاربران اکسکوینو با استفاده از کیف پول‌های امن و متمرکز این سایت می‌توانند به راحتی منابع ارزی خود را مدیریت کرده و با معامله ارزهای مختلف، دارایی خود را افزایش دهند.

امنیت در کیف پول دیجیتال = حفظ سرمایه

سرمایه‌گذاران و تریدرها با استفاده از کیف پول‌های دیجیتال، دارایی مورد نظر خود را به سایر کیف پول‌ها انتقال می‌دهند. در حقیقت، تمام اطلاعات مربوط به موجودیت ارزهای دیجیتال بر روی بلاک چین ذخیره شده است. کیف پول‌های ارزهای دیجیتال، نرم افزارهایی هستند که به منزله یک رابط بین شما و بلاک چین‌های مختلف عمل کرده و نقل و انتقالات آن‌ها را ممکن می‌سازند. بدین جهت، انتخاب کیف پول مناسب و امن از اهمیت ویژه‌ای برخوردار است.

انتخاب شما کیف پول داخلی یا خارجی؟

به دلیل اعمال تحریم‌های جدی علیه ایران و مشکلاتی که کاربران ایرانی در ساخت کیف پول در پلتفرم‌های خارجی با آن روبه‌رو هستند، نگهداری دارایی‌ها در این صرافی‌ها با ریسک بالایی همراه است. صرافی های خارجی بسیاری وجود دارند که به بهانه تحریم‌ها، دسترسی ایرانیان را به دارایی‌هایشان مسدود کرده و هیچ دلیل قانع کننده‌ای نیز برای اقدامات خود ارائه نکردند. بهترین گزینه برای نگهداری ارزهای دیجیتال کاربران ایرانی، ثبت نام در سایت‌های مطمئن و ایمن داخلی است که با بهره‌گیری از تیم پشتیبانی شبانه روزی فارسی زبان، در صورت بروز هر گونه مشکل احتمالی، آن‌ها را در امر نگهداری از دارایی‌هایشان کمک می‌کنند.

سامانه دانش‌بنیان اکسکوینو یکی از مطمئن‌ترین سایت‌های داخلی در جهت تامین امنیت دارایی سرمایه‌گذارن به شمار می‌رود. این سامانه، کیف پول‌های اختصاصی و رایگان هر کاربر را توسط یک اپلیکیشن با رابط کاربری آسان در اختیار وی قرار می‌دهد. دارندگان این کیف پول‌ها به راحتی می‌توانند رمز ارز مورد نظر خود را به ارزهای دیگر تبدیل کرده و با ترید در این حوزه به کسب سود بپردازند. اکسکوینو با تامین امنیت تراکنش‌های کاربران، احتمال از دست رفتن سرمایه را به صفر می‌رساند.

ویژگی‌های برجسته یک کیف پول امن

از مهم‌ترین ویژگی‌های کیف پول‌های اکسکوینو می‌توان به دسترسی کاملا رایگان هر کاربر به بیش از ۲۰ کیف پول اختصاصی برای هر ارز اشاره کرد. همچنین، وجود مزایایی از قبیل حفظ امنیت فوق‌العاده دارایی‌های کاربران، امکان تبدیل دارایی‌ها به یکدیگر (ترید) در بستری یکپارچه و امن، دسترسی سریع به دارایی‌ها از طریق اپلیکیشن اندروید و حفاظت از دارایی کاربران ایرانی در برابر تحریم‌های بین المللی، این کیف پول را از سایر کیف پول های موجود متمایز می‌سازد.

تیم اکسکوینو به عنوان نخستین شرکت دانش بنیان ایرانی در زمینه ارائه خدمات رمز ارزها، همواره در تلاش است نوین‌ترین و باکیفیت‌ترین خدمات کیف پول رمز ارز را در بستری امن و قابل اطمینان برای کاربران گرامی فراهم نماید. سرمایه گذاران و معامله‌گران ارزهای دیجیتال در ایران می توانند از طریق ثبت‌نام در سایت یا اپلیکیشن اکسکوینو در کوتاه‌ترین زمان ممکن و به راحتی به مدیریت کیف پول‌های اختصاصی خود بپردازند.

فناوری

استارتاپ‌ها رویدادهای سرمایه‌گذاری را جدی بگیرند

معاون سرمایه‌گذاری صندوق نوآوری و شکوفایی با اشاره به برگزاری ۳ رویداد سرمایه‌گذاری برای استارتاپ‌ها گفت: با توجه به ارزیابی‌های صورت گرفته در این رویدادها امکان جذب سرمایه بر روی طرح‌های فناورانه استارتاپ‌ها وجود دارد؛ از این رو پیشنهاد می‌شود استارتاپ‌ها مشارکت در این رویدادها را جدی بگیرند.



علی ناظمی در رویداد جذب سرمایه‌گذاری حوزه IT و ICT که به صورت آنلاین برگزار شد، با بیان اینکه تاکنون سه رویداد در حوزه سرمایه گذاری از سوی صندوق نوآوری و شکوفایی برگزار شده است، افزود: رویداد اول در حوزه سلامت و رویداد دوم در حوزه آب و انرژی برگزار شده و در هر رویداد ۶ استارتاپ حضور دارند.

وی هدف از برگزاری این رویداد را جذب سرمایه برای استارتاپ‌ها دانست و اظهار کرد: در دو دوره گذشته ۱۸۰ نفر به صورت آنلاین و حضوری مشارکت داشتند و در رویداد امروز نیز جذب ۵ میلیارد تومان سرمایه درخواست شده است. ناظمی با بیان اینکه صندوق نوآوری و شکوفایی آمادگی دارد که بر اساس ضرایب ۴ به یک و ۳ به یک متناسب با سطح فناوری، در طرح‌های استارتاپ‌ها سرمایه‌گذاری کند، ادامه داد: در صورتی که تیمی در این رویداد برگزیده شود، صندوق نوآوری منابع مالی مورد نیاز را تامین خواهد کرد. معاون سرمایه گذاری صندوق نوآوری و شکوفایی خاطر نشان کرد: در دو رویداد گذشته از ۱۲ تیم استارتاپی، ۶ تیم تقریبا در فرآیند جذب سرمایه و مذاکره هستند.

وی یادآور شد: با توجه به دستاوردهایی که در این رویدادها به دست آمده، این فضا فرصت مناسبی برای استارتاپ‌ها است؛ از این رو از تیم‌های فناور درخواست می‌شود که مشارکت در این رویدادها را جدی بگیرند؛ چرا که احتمال جذب سرمایه‌گذار در طرح‌های آنها بالا است.

ناظمی اضافه کرد: علاوه بر آن کارگزار برگزارکننده این رویداد در کنار استارتاپ‌ها برای انجام فرآیندهای عقد قرارداد و کارهای اجرایی هستند و صندوق نوآوری و شکوفایی طبق تعرفه‌ها، هزینه‌های استارتاپ‌ها را تامین خواهد کرد.

وی، هدف صندوق از برگزاری رویدادهای سرمایه‌گذاری را جذب سرمایه در اکوسیستم نوآوری و فناوری دانست و یادآور شد: در این راستا تلاش می‌شود که در دوره حیاتی چرخه عمر استارتاپ‌ها سود و زیان و ریسک‌های استارتاپ‌ها را قبول کنیم تا این تیم‌ها در چرخه عمر فعالیت خود به سرعت بتوانند فرآیندهای تولید محصول خود را طی کنند.

رویداد سرمایه‌گذاری IT و ICT از سوی صندوق نوآوری و شکوفایی و با حضور ۶ استارتاپ فعال در این حوزه به صورت آنلاین در حال برگزاری است.

دبیر شورای اجرایی فناوری اطلاعات :

فعالیت کسب‌وکارهای مجازی شفاف می‌شود

دبیر شورای اجرایی فناوری اطلاعات با اشاره به افزایش شفافیت در فعالیت کسب‌وکارهای مجازی، گفت: حاکمیت علاقمند است بسیاری از کسب‌وکارهایی که به‌دلیل موانع ثبت رسمی، به‌صورت زیرزمینی و غیرنظام‌مند فعالیت می‌کنند، به‌صورت رسمی و شفاف فعالیت خود را به ثبت برسانند.

رضا باقری اصل اظهار کرد: در حال حاضر مصوبه‌ای برای تخصیص کد کارگاه به تمام کسب‌وکارهای مجازی بر اساس محل اقامت قانونی یا به صورت مشترک با دیگر کسب‌وکارها، در شورای اجرایی فناوری اطلاعات تصویب شده‌است. بدین ترتیب کسب‌وکارهای مجازی و تجارت الکترونیک می‌توانند با ارائه کدپستی یک آدرس مشترک با سایر شرکت ها یا محل اقامت قانونی، کد کارگاه کسب‌وکار خود را دریافت کنند.

دبیر شورای اجرایی فناوری اطلاعات در مورد بقیه کسب‌وکارها و شرکت‌های تجاری هم توضیح داد: «وزرای ذی‌ربط از اجرای این مصوبه برای همه حوزه‌های تجاری دفاع کرده‌اند، اما تصویب آن برای همه کسب‌وکارها و شرکت‌های تجاری مستلزم تصویب در شورای عالی کار است. وزیر کار رفاه و تعاون اجتماعی از این مصوبه حمایت کرده‌اند و من اطمینان دارم که این مصوبه برای تعمیم به دیگر کسب‌وکارهای غیر مجازی هم در شورای عالی کار دچار مشکلی نخواهد شد.

رضا باقری اصل توضیح داد: گرایش کشور به کسب‌وکارهای مجازی پررنگ‌تر از گذشته‌است و حاکمیت از توسعه این بخش بیش از هر زمان دیگری حمایت می‌کند. در نتیجه دولت از هر پیشنهادی که باعث تسهیل ثبت و ورود کسب‌وکارهای مجازی به بازار شود، استقبال کرده‌است.



وی در توضیح مزایای طرح ثبت شرکت‌ها با آدرس مشترک گفت: یکی از مسائلی که از سوی هیات دولت و وزرای ذی‌ربط مورد تأکید قرار گرفته، افزایش شفافیت در فعالیت کسب‌وکارهای مجازی است. حاکمیت علاقمند است بسیاری از کسب‌وکارهایی که به‌دلیل موانع ثبت رسمی، به‌صورت زیرزمینی و غیرنظام‌مند فعالیت می‌کنند، به‌صورت رسمی و شفاف فعالیت خود را به ثبت برسانند. ثبت شرکت‌ها با آدرس مشترک و بدون نیاز به کدپستی یکتا، یک مانع بزرگ و یک هزینه سربار برای اجاره دفتر را از جلوی پای کسب‌وکارهای نوپا برای ثبت رسمی کسب‌وکارهای‌شان بر می‌دارد.

باقری اصل در پاسخ به این سؤال که کسب‌وکارهای مجازی از چه زمان می‌توانند از مزایای این مصوبه بهره‌مند شوند گفت: به لحاظ حقوقی این مصوبه باید مراحل اداری و ابلاغ خود را طی کند که تصور می‌کنم که یک یا دو ماه طول بکشد، اما تصویب آن نهایی شده و حداکثر تا دوماه دیگر برای فضای مجازی و کسب‌وکارهای اینترنتی اجرایی خواهد شد.

باقری اصل در توضیح ماهیت کسب‌وکارهایی که می‌توانند از این مصوبه بهره‌مند شوند گفت: تا پیش از تصویب شورای عالی کار، فقط کسب‌وکارهای مجازی و اینترنتی می‌توانند بدون آدرس کد کارگاه دریافت کنند. لازمه دریافت کد کارگاه برای شرکت‌های مجازی ببر مبنای آدرس اقامت قانونی یا به صورت مشترک، این است که ماهیت کسب‌وکار آن‌ها نیازمند مجوز اداره اماکن نیروی انتظامی نباشد.

باقری اصل در پایان گفت: بر اساس این مصوبه دیگر کد کارگاه‌ها برای شرکت‌های فناوری اطلاعات نیازمند کدپستی یکتا نیست، کسب‌وکارهای اینترنتی می‌توانند به‌سادگی بدون نیاز به آدرس واحد کد کارگاه دریافت کنند و کسب‌وکارهای اینترنتی که در دفاتر مشترک فعالیت می‌کنند، می‌توانند به‌ازای هر کسب‌وکار یک شرکت در همان آدرس کدکارگاه دریافت کنند.

خبر

با توسعه زیرساخت های ارتباطی تحقق یافت؛

رشد ۱۰۰۰ درصدی برخی کسب‌وکارهای آنلاین در دوران کرونا

دبیر ستاد توسعه فناوری‌های حوزه اقتصاد دیجیتال و هوشمندسازی گفت: توسعه زیرساخت ارتباطی کشور باعث شد با شیوع کرونا کسب و کارهای آنلاین زمین‌گیر نشوند و حتی برخی از آن‌ها با رشد یک‌هزار درصدی رو به‌رو شوند.

«مهدی محمدی» افزود: در حوزه آموزش آنلاین یک نمونه‌گیری اولیه انجام دادیم. در این نمونه‌گیری مشخص شد شرکت‌هایی داریم که تا هزار برابر رشد کردند. در مجموع نیز به طور متوسط رشدهایی بین ۵۰۰ تا ۶۰۰ درصد در کسب و کارهای اینترنتی اتفاق افتاده است. او با بیان این که توسعه زیرساخت‌های کشور از دو جهت قابل بررسی است، گفت: شکل اول توسعه زیرساخت‌های کشور مربوط به زیرساخت‌های مخابراتی است که در دو دولت آخر به صورت نمایی گسترش پیدا کرده و بزرگ شده است. بخش مهم دیگر توسعه شبکه ملی اطلاعات است که باعث شده سرعت و دسترسی به اینترنت به‌شدت گسترش پیدا کند. دبیر ستاد توسعه فناوری‌های اقتصاد دیجیتال و هوشمندسازی افزود: انتقال دیتاسنترها به داخل کشور و ایجاد پهنای باند گسترده‌ای که در داخل کشور داریم، سرعت و امکان ارائه خدمات روی بستر ملی اطلاعات گسترده شده است. حتی زمانی که اینترنت برای چند روز متوالی در کشور قطع بود، کسب‌وکارها و سرویس‌های پایه‌ای مورد نیاز کار می‌کردند. محمدی اشاره کرد: توسعه زیرساخت مخابرات و شبکه ملی اطلاعات این امکان را فراهم کرد که در دوران کرونا با وجود آسیبی که به کسب‌وکارهای سنتی وارد شد، اغلب کسب وکارهای بخش آنلاین رشد خوبی را تجربه کنند. هرچند بعضی از حوزه‌های کسب وکار آنلاین مانند گردشگری که خودشان وابسته به خدمات بودند در این بین آسیب دیدند. این آسیب البته ربطی به زیرساخت و پهنای باند نداشت و دلیلش مشکل به وجود آمده در بخش خدمات بود. او با این توضیح که عمده کسب وکارهای آنلاین که در ذات خود آنلاین بودند و فعالیتشان ربطی به خدمات آفلاین نداشت، رشدهای چند صد در صدی را تجربه کردند، افزود: بخشی از این کسب‌وکارها به دلیل ارائه خدمات آموزش رسمی روی بستر آنلاین و این که امکان آموزش حضوری وجود نداشت با رشد مواجه شدند. محمدی اشاره کرد: یکی از آن‌ها کسب‌وکارهای حوزه تولید محتوا و ارائه خدمات آموزشی است. البته باید این نکته را بگویم که در روزهای اول شیوع کرونا با حجم گسترده کاربر، کاربر و مشتری زیرساخت برخی مجموعه‌ها پاسخگوی نیاز کاربران نبود اما با مشارکت معاونت علمی و وزارت ارتباطات و فناوری اطلاعات زیرساخت‌های موردنظر توسعه پیدا کرد و مشکلات حل شد. «کسب‌وکار دیگری که با شیوع کرونا با رشد مواجه شد، کسب‌وکارهای حوزه سلامت آنلاین بودند» محمدی با این توضیح افزود: از آنجایی که مطب‌ها تعطیل شدند، پزشک‌ها در دسترس نبودند و برخی از بیمارستان‌ها نیز ظرفیت‌شان کامل بود و فضایی برای خدمات را نداشتند، وب‌سایت‌هایی که در زمینه خدمات پزشکی کار می‌کردند به‌شدت رونق پیدا کرد.

محمدی اشاره کرد: پزشک‌ها سرویس ویزیت خود را روی بستر آنلاین آوردند، استفاده از هوش مصنوعی برای تشخیص بیماری بیش از گذشته مورداستفاده قرار گرفت و چندین مجموعه روی این مساله کار کردند. حداقل رشد کسب‌وکارها در این زمینه چیزی حدود ۲۰۰ تا ۳۰۰ بود. وی خاطرنشان کرد: در حوزه‌های سنتی مانند خرده‌فروشی‌های آنلاین نیز شاهد رشدهای عجیب‌وغریب بودیم. مثلاً اسنپ مارکت و دیجی کالا که میزان فروش‌شان تا شش برابر افزایش پیدا کرد و بعضاً مجبور شدند سیستم حمل‌ونقل و انبارداری خود را گسترش بدهند. یکی از نکات مثبت دیگر که دراین‌بین اتفاق افتاد، عمده‌فروشی‌های آفلاینی بودند که به راه‌اندازی فروشگاه آنلاین روی آوردند. همین مساله باعث شده اعتماد مردم به فروشگاه آنلاین بیش از قبل شود. حوزه دیگر که با رشد خوبی مواجه شد طراحی و توسعه اپلیکیشن‌ها و سرویس‌های ارائه‌دهنده خدمات دورکاری مانند جلسه آنلاین، ارتباط با تیم‌های کاری بود. کسب‌وکارهایی که درواقع یک شرکت مجازی در اختیار متقاضیان قرار می‌دهند و زیرساخت را برای فعالیتشان مهیا می‌کنند، این کار به‌شدت رشد کرد.

با افزایش اعضای کمپین؛

بایکوت تبلیغات در فیس بوک جهانی می شود

سازمان دهندگان کمپین بایکوت تبلیغات در فیس بوک تصمیم دارند شرکت های اروپایی را وادار کنند به طور جهانی این شرکت را بایکوت کنند.

فهرست حامیان سازمان دهندگان کمپین بایکوت تبلیغات در فیس بوک به سرعت در حال افزایش است و اکنون بسیاری از شرکت های بزرگ خود را آماده می کنند تا با اقدامی جهانی برای حذف محتوای نفرت پراکنانه به این شبکه اجتماعی فشار وارد کنند.

کمپین «نفرت برای سودآوری را متوقف کنید» از شرکت های بزرگ در اروپا می خواهد تا تبلیغات در فیس بوک را بایکوت کنند. کمپین مذکور در ماه جاری آغاز شد و بیش از ۱۶۰ شرکت از جمله وریزون(اپراتور مخابراتی) و آنلیور اعلام کردند تبلیغات در فیس بوک را در ماه جولای متوقف می کنند.

گروه های حمایت از حقوق مدنی همراه سازمان «Free Press and Common Sense» این کمپین را پس از مرگ جورج فلوید به دلیل خشونت پلیس آمریکا آغاز کردند. گروه های حمایت از حقوق مدنی معتقدند فیس بوک و شبکه های اجتماعی برای مقابله با نفرت پراکنی و اخبار جعلی اقدامات کافی انجام نمی دهند.

روزنامه صبح ایران کلید
چهارشنبه ۱۱ تیر ۱۳۹۹ /شماره ۱۳۵۰ /سال هفتم

دریچه

تاسیسات گردشگری استان مرکزی استانداردسازی می‌شوند

کلیه تاسیسات گردشگری استان مرکزی در چرخه استانداردسازی برای ارائه خدمات تخصصی و مطلوب قرار خواهند گرفت.

سید حسن حسینی گفت: «به‌زودی تمامی تاسیسات گردشگری این استان شامل هتل، هتل آپارتمان، مهمانپذیر و اقامتگاه‌های بوم‌گردی مشمول گواهینامه استانداردسازی می‌شوند.» حسینی با تاکید بر اینکه نظارت بر واحدهای گردشگری تشدید شده است، گفت: «روز گذشته تاسیسات گردشگری و بین‌راهی و دفاتر خدمات مسافرتی محور شهرستان محلات مورد بازرسی و نظارت تیم نظارت استان قرار گرفت.» او گفت: «در این نظارت به دو واحد تذکر کتبی داده شد و درج در پرونده انجام شد.» معاون گردشگری استان مرکزی با بیان اینکه پس از بررسی و ارزیابی که از تاسیسات گردشگری صورت می گیرد این اماکن موظف هستند بر اساس طرح تطبیق استانداردهای کیفیت خدمات گردشگری عمل کنند، تصریح کرد: «در روند اجرای این طرح تمام امکانات و تجهیزات کمی و کیفی ارائه خدمات با استانداردهای روز جهانی تطبیق داده شده و به روزرسانی می‌شود.» او خاطرنشان کرد: «این استان دارای ۱۷ هتل و ۲ هتل آپارتمان، ۴ مهمانپذیر و ۱۷ اقامتگاه بوم‌گردی است و ۵۲ خانه مسافر که همه آن‌ها در چرخه استانداردسازی قرار گرفته‌اند.»

تشکیل تعاونی تامین نیاز صنایع‌دستی در بوشهر

معاون صنایع‌دستی بوشهر از نشست هم‌اندیشی با مدیر تعاون اداره‌کل کار، تعاون و رفاه اجتماعی برای تشکیل تعاونی تامین نیاز صنایع‌دستی در استان خبر داد.

لیلا رحیمی در این باره گفت: «تعاونی‌های تامین نیاز بر اساس رشته‌های مختلف صنایع دستی تشکیل می‌شوند و می‌توانند با نظارت بر دیگر تعاونی‌ها به رشد بیشتر تولید و بهبود وضعیت کاری و فعالیت صنعتگران کمک کنند.» او افزود: «صنعتگران می‌توانند با تشکیل این تعاونی، در سامانه جامع و هوشمند بخش تعاون ثبت‌نام کنند و پس از عضویت در این تعاونی به عنوان شخصیت حقوقی شناخته شوند و قابل رصد باشند.» معاون صنایع‌دستی بوشهر از مزیت‌های عضویت در این تعاونی گفت و تاکید کرد: «آموزش، معرفی صنعتگران به بانک‌های عامل برای دریافت تسهیلات با بهره کم و حضور در نمایشگاه‌ها به همراه دیگر شرکت‌ها از عمده مزیت‌های سودمند حضور در این تعاونی است.» رحیمی خاطرنشان کرد: «یکی دیگر از تعاونی‌های قابل تشکیل در استان تعاونی بانوان است که می‌تواند به اشتغال بانوان به ویژه بانوان روستایی کمک کند و بدین ترتیب دایره فعالیت آنان را توسعه ببخشد که برای تحقق این مورد هم تلاش خواهیم کرد که به سرانجام برسد.» در پایان مقرر شد با ارزیابی عملکرد صنعتگران صنایع‌دستی استان در رشته‌های مختلف این تعاونی تشکیل شود.

معاون میراث‌فرهنگی کشور خبر داد

موافقت دکتر روحانی با تحویل هدایای نفیس رئیس‌جمهوری به میراث‌فرهنگی

محمدحسن طالبیان معاون میراث‌فرهنگی کشور از موافقت دکتر روحانی برای تحویل هدایای نفیس و ارزشمند به رئیس جمهوری در دوره‌های مختلف به وزارت میراث‌فرهنگی، گردشگری و صنایع‌دستی خبر داد.

محمدحسن طالبیان معاون میراث‌فرهنگی گفت: «پس از سال‌ها تلاش، در پی پیشنهاد وزیر میراث‌فرهنگی، گردشگری و صنایع‌دستی برای تحویل آثار نفیس، فاخر و ارزشمند هدیه‌شده به رئیس جمهوری در دوره‌های مختلف به این وزارتخانه، آقای دکتر روحانی با این پیشنهاد موافقت کرد.» او ادامه داد: «از این رو برای نخستین بار هدایای فاخر و نفیس مذکور اهدایی به رئیس جمهوری به عنوان اموال میراث‌فرهنگی ایران به امنای اموال وزارت میراث‌فرهنگی، گردشگری و صنایع‌دستی تحویل خواهد شد.» طالبیان ضمن قدردانی ویژه از رییس جمهوری برای موافقت با این اقدام فرهنگی که نقطه عطفی برای کشور خواهد بود و امیدواری برای تداوم این تصمیم و سنت فرهنگی در آینده، اظهار کرد: «این اشیا و هدایا به محض تحویل در سامانه جام موزه‌های کشور ثبت می‌شود و پس از برنامه‌ریزی‌های لازم و طراحی فضای نمایشی، به‌زودی برای عموم مردم به نمایش گذاشته خواهد شد.»

افتتاح یک مجموعه گردشگری ۲/۵ هکتاری همدان در شهریورماه

مدیرکل میراث‌فرهنگی، گردشگری و صنایع‌دستی همدان گفت: «مجموعه گردشگری عصرطلایی هگمتانه باعث رونق گردشگری همدان می‌شود.»

علی مالمیر از مراحل پایانی و آماده‌سازی مجتمع گردشگری ۵/۲ هکتاری عصر طلایی اکباتان بازدید کرد. مدیرکل میراث‌فرهنگی، گردشگری و صنایع‌دستی همدان در این بازدید با اشاره به اهمیت ایجاد زیرساخت‌های گردشگری در همدان گفت: «با افتتاح این مجموعه ۸۳ سوئیت اقامتی به ظرفیت اقامت همدان افزوده می‌شود». مالمیر گفت: «این پروژه که کاربری‌هایی ازجمله سالن‌های چندمنظوره، شهربازی، پردیس سینمایی، سالن‌های ورزشی، هتل پنج ستاره، باشگاه، سالن تئاتر، فست‌فود را دارد، در زیربنای ۵۹۰۰ مترمربع ساخته شده که ۱۰۰ نفر را مشغول به کار خواهد کرد.»

استفاده از صنایع‌دستی ایرانی در چیدمان سالن‌های همایش و برنامه‌های اداری



معاون صنایع‌دستی وزارت میراث‌فرهنگی، گردشگری و صنایع‌دستی در نامه‌هایی به معاونان توسعه مدیریت وزارتخانه‌ها، دستگاه‌های مختلف، سازمان‌ها و شرکت‌های بزرگ بخش خصوصی و دولتی از آن‌ها خواست در چیدمان سالن‌های همایش، سمینار و سایر برنامه‌های اداری از صنایع‌دستی ایرانی استفاده شود. پویا محمودیان معاون صنایع‌دستی کشور درتوضیح این نامه‌ها گفت: «این نامه‌ها هفته گذشته با هدف حمایت از هنرمندان صنایع‌دستی، ارج نهادن به صنایع‌دستی ایرانی و معرفی و نمایش هرچه بهتر این آثار و آشنایی هرچه بیشتر با صنایع‌دستی اصیل ایرانی ارسال شده است.» او افزود: «با توجه این که سال ۹۹ از سوی رهبر معظم انقلاب با عنوان سال "جهش تولید" نام‌گذاری شده است، لازم است تا صنایع‌دستی که به‌عنوان اصلی‌ترین تولیدات ایرانی شناخته می‌شود، بیش از پیش معرفی شود.»

آرامگاه بی‌بی‌عایشه در هاشم‌آباد هرمزگان



بیشتر بناهای آرامگاهی به دلیل تقدس مکان آنها، غالبا هسته اولیه شکل گیری قبرستان‌های اسلامی بوده‌اند. تعداد زیادی از بناهای آرامگاهی این شهرستان مربوط به زنان هستند، از قبیل آرامگاههای بی بی عایشه یک و دو، بی بی گیس، بی بی دختران و ... بیشتر بناهای آرامگاهی منطقه به صورت چهارتاقی گنبددار ساخته شده اند. به گفته نویسنده کتاب از تارم تا طارم، زیارتگاهها اغلب مربوط به اولاد و تبار شاه سیف الدین قتال هستند که از محلی به نام خلول لار به تارم کوچ کرده و برخی از آنها در این منطقه مدفون هستند. (باوقار، ۳۹، ۱۳۸۷) به نقل از همان کتاب حاکم لار دستور می دهد هر کجا که نوادگان حضرت قتال مدفون هستند، بر مزارشان گنبد و بارگاهی ساخته شود. وی در ادامه از آرامگاه بی بی عایشه در هاشم آباد به عنوان یکی از آنها نام می برد که این شخص دختر شاه قتال بوده است. (باوقار زعیمی، ۱۳۸۷، ص۴۰) با توجه به اینکه نزدیک روستای هاشم آباد دو بنای آرامگاهی دیده می شود، ایشان مشخص نکردند منظور کدامیک از آنهاست. برخی از اهالی روستا می گویند نام فعلی روستای هاشم آباد از نام شخص مدفون شده در این بنا گرفته شده است، که نشانگر جایگاه والای او در نظر اهالی است.

موقعیت فعلی اثر

شهرستان حاجی‌آباد با وسعت ۹۳۷۹ کیلومترمربع در شمال مرکزی استان هرمزگان و در منطقه کوهستانی واقع شده است. ارتفاع متوسط شهرستان از سطح دریا ۹۰۰ متر است. این شهرستان از شمال به شهرستان های سیرجان و بافت در استان کرمان، از غرب با شهرستان داراب در استان فارس، از شرق به شهرستان جیرفت در استان کرمان و از جنوب به شهرستان بندرعباس محدود می شود. فاصله بین شرقی ترین تا غربی ترین نقطه شهرستان حدود ۱۹۰ کیلومتر و فاصله بین شمالی ترین و جنوبی ترین نقطه آن حدود ۱۲۰ کیلومتر می باشد. دهستان طارم در ۲۹ کیلومتری جنوب غربی شهرستان حاجی آباد واقع است. آرامگاه بی بی عایشه۲ در فاصله بین جاده قدیم و جدید داراب ـ حاجی آباد و در شمال روستای هاشم آباد پتکوئیه قرار دارد.

روستای هاشم آباد در فاصله ۲/۱۲ کیلومتری شمال غرب آرامگاه بی بی عایشه یک قرار دارد. این اثر به لحاظ تقسیمات سیاسی، هم اکنون در محدوده دهستان تارم از بخش مرکزی شهرستان حاجی آباد قرار دارد. آرامگاه بی بی عایشه یک از چهار جهت اصلی به زمین های کشاورزی و از شمال غرب به روستای هاشم آباد ارتباط دارد.

مشخصات اثر

بنا بر روی پشته ای ساخته شده که حدود یک متر از سطح زمین های اطراف بالاتر است، بر روی پشته و اطراف بنا بقایای چند قبر اسلامی دیده می‌شود. بنا نقشه‌ای مربع شکل گنبد داری است که با الهام از سبک چهارتاقی های ساسانی ساخته شده است. اضلاع آن دقیقاً در راستای جهات اصلی قرار ندارد.

طول هر ضلع از درون ۳۰/۴ و از بیرون بنا ۵/۵ متر است. ضخامت جرزها در چهار گوشه درون بنا حدود ۶۰ سانتی‌متر است. بر فراز بنا گنبدی قرار گرفته و ارتفاع بنا بدون گنبد ۳ متر و با احتساب بخش انتقالی و گنبد حدود ۷/۳۰ متر است. مصالح ساخت بنا، سنگ های بدون شکل و ملات ساروج است. روکش گچی دیوارهای درونی و بیرونی در بیشتر جاها فرو ریخته و آنچه به جای مانده تبله کرده و در حال فروریختن است. در بخش انتقالی گنبد فیلپوش هایی به کار رفته است که درون آن‌ها تزئینات کاربندی به چشم می‌خورد و روکش گچی آن‌ها نیز فرو ریخته است. درون دیوار شمال شرقی یعنی دیوار مقابل درگاه ورودی بنا تاقچه ای تعبیه شده است. درون بنا و در بخش مرکزی آن یک قبر دیده می‌شود. بخش انتقالی گنبد از بیرون شامل دو بخش است که حالت پلکانی ایجاد کرده‌است، بخش زیرین آن در هر یک از گوشه‌ها شامل یک بیرون زدگی مثلثی شکل است و بخش زبرین آن نیز شامل یک بخش مدوری است که قطر آن از دایره گنبد بزرگ‌تر است و نسبت به آن حالت پلکانی دارد. فرم وسبک ساخت گنبد تقریبا به سبک گنبدهای رک نزدیک است.

مدیرکل دفتر آموزش و مطالعات گردشگری خبر داد

راه‌اندازی سامانه یکپارچه آموزش مجازی گردشگری



مدیرکل دفتر آموزش و مطالعات گردشگری وزارت میراث‌فرهنگی، گردشگری و صنایع‌دستی گفت: «با راه‌اندازی سامانه یکپارچه آموزش مجازی گردشگری امکان برگزاری تمام دوره‌های کوتاه‌مدت و تخصصی گردشگری برای هموطنان سراسر کشور فراهم شده است.»

زاهد شفیعی با بیان این خبر گفت: «با توجه به تاکید دکتر مونسان مبنی بر تمرکز بر آموزش‌های مجازی در شرایط به وجود آمده از شیوع ویروس کرونا، راه‌اندازی سامانه یکپارچه آموزش مجازی در دستور کار معاونت گردشگری قرار گرفت تا به واسطه آن فضایی مطمئن برای اساتید، موسسات آموزشی گردشگری و تمام فراگیران از سراسر کشور فراهم شود.»

او افزود: «هم‌اکنون دوره‌های کوتاه‌مدت گردشگری از جمله راهنمایان تور فرهنگی، طبیعت‌گردی، زمین-گردشگری و مدیریت فنی بند ب به شکل مجازی برای هموطنان سراسر کشور مهیا شده است.»

شفیعی با بیان اینکه آموزش مقوله‌ای تعطیل نشدنی، مستمر وپویاست وضرورت دارد در تمامی شرایط حفظ و برقرارباشد، اظهار کرد: «آموزش گردشگری از این امر مستثنا نیست و نیروی انسانی شاغل در این صنعت نیازمند به همگام‌سازی وبازنگری مهارت‌ها وآموخته‌های خود حتی در شرایط غیرعادی وحادی مانند شیوع کرونا است.»

او ادامه داد: «استفاده از فرصت‌ها وامکانات ارتباطی از راه دور همواره مدیران بخش گردشگری را به استفاده از فناوری‌های نو ترغیب کرده است، به این منظور به دنبال شیوع ویروس کرونا و ضرورت پرهیز از اجتماع مخاطبان در فضاهای بسته و محدود و نیز التزام به رعایت پروتکل‌های بهداشتی و فاصله‌گذاری اجتماعی، تسریع در بهره گیری از آموزش‌های مجازی را تشدید کرده است. همچنین انگیزه و اهداف دیگری مانند ضرورت توزیع امکانات و فرصت‌های علمی و نیز رعایت توازن و عدالت آموزشی برای تمامی مناطق برخوردار وکمتر برخوردارکشور را مضاعف کرده است.»

امضای تفاهم‌نامه همکاری با هدف توسعه گردشگری روستای الگن در کهگیلویه و بویراحمد



سرپرست اداره‌کل میراث‌فرهنگی، گردشگری و صنایع‌دستی کهگیلویه و بویراحمد از امضای تفاهم‌نامه همکاری توسعه گردشگری روستای الگن در کهگیلویه و بویراحمد خبر داد.

مجید صفایی در حاشیه بازدید معاون پژوهشی، پژوهشگاه وزارت میراث‌فرهنگی، گردشگری و صنایع‌دستی کشور از روستای الگن گفت: «تفاهم‌نامه همکاری فی‌مابین اداره‌کل میراث‌فرهنگی، گردشگری و صنایع‌دستی کهگیلویه و بویراحمد با پژوهشگاه وزارت متبوع با هدف توسعه ظرفیت‌های مختلف روستای الگن کهگیلویه و بویراحمد امضا شده است.»

صفایی تصریح کرد: «ایجاد اشتغال‌زایی، رونق گردشگری در روستاهای هدف گردشگری استان از مهم‌ترین اهداف امضاء این تفاهم‌نامه است.»

او عنوان کرد: «احیا برخی آداب رسوم، سنت‌ها راه‌اندازی بوم‌گردی در روستای الگن از دیگر برنامه‌های این اداره‌کل در این روستاست.»

معاون پژوهشی پژوهشگاه وزارت میراث‌فرهنگی، گردشگری و صنایع‌دستی کشور نیز در این بازدید گفت: «آموزش هنرهای سنتی منسوخ‌شده و احیای این هنرها از مهم‌ترین اهداف این تفاهم‌نامه است.»

منیژه هادیان دهکردی با بیان اینکه بررسی و شناسایی ظرفیت‌های روستای الگن در حوزه گردشگری مبتنی بر بوم‌گردی از دیگر اهداف این تفاهم‌نامه است، اظهار کرد: «بر اساس این تفاهم‌نامه آداب و رسوم، سنت‌های زیستی، ساختارهای فرهنگی و میراث ناملموس ساکنین احیا می‌شود.» او اظهار کرد: «سند چشم‌انداز احیای زیستگاه طبیعی و بافت تاریخی روستای الگن با هدف توسعه گردشگری این منطقه نیز در این تفاهم‌نامه دیده شده است.»

هادیان دهکردی توسعه کمی و کیفی جنگل‌های زاگرس را از دیگر مفاد این تفاهم‌نامه عنوان کرد و گفت: «توجه به گونه‌های گیاهی بلوط، بنه و زالزالک از دیگر برنامه‌های تدارک دیده شده در این تفاهم‌نامه است.»

معاون گردشگری استان اردبیل:

جاذبه‌های گردشگری اردبیل در تلویزیون معرفی می‌شود



معاون گردشگری اداره کل میراث فرهنگی، گردشگری و صنایع‌دستی استان اردبیل گفت: «با رایزنی با تهیه‌کنندگان صداوسیمای مرکز اردبیل و گروه‌های برنامه‌ساز مقدمات تولید برنامه‌های تلویزیونی معرفی جاذبه‌های گردشگری اردبیل و پخش آن از شبکه‌های استانی، ملی و بین‌المللی فراهم شد.»

صغری فرشی در نشست با تهیه‌کنندگان صداوسیمای مرکز اردبیل و گروه‌های برنامه‌ساز در نگارخانه شاه اسماعیل صفوی اظهار کرد: «گردشگری و رسانه دو مولفه جدایی‌ناپذیر هستند و رونق و توسعه بخش گردشگری در گروه تبلیغ و معرفی ظرفیت‌های استان در این حوزه است.» او با اشاره به هم‌آوایی انجمن‌های گردشگری استان برای اولین بار در کشور بیان کرد: «این هم‌آوایی انجمن‌ها و تشکل‌ها در کنار استفاده از ظرفیت رسانه‌ها و به‌ویژه صداوسیما برای تبلیغ گردشگری می‌تواند زمینه برای رونق این حوزه را فراهم آورد.»

معاون گردشگری اداره کل میراث فرهنگی، گردشگری و صنایع‌دستی استان اردبیل افزود: «با حضور تهیه‌کنندگان صدا و سیمای مرکز اردبیل و گروه‌های برنامه‌ساز در راستای تعامل و هم‌افزایی دو حوزه گردشگری و رسانه برای معرفی قابلیت‌های فرهنگی، تاریخی و طبیعی و جاذبه‌های گردشگری استان اردبیل در بستر شبکه‌های استانی ملی و بین‌المللی شامل شبکه استانی سبلان، شبکه ملی شما و شبکه بین‌المللی سحر برنامه‌ریزی لازم انجام شود.» فرشی از معرفی جاذبه‌های استان در برنامه حریم عشق خبر داد و گفت: «این برنامه برنامه‌ای فرهنگی و ادبی فاخر است که به معرفی توانمندی‌ها و قابلیت‌های عرصه فرهنگ و ادب استان و ایران می‌پردازد که این برنامه در لوکیشن‌های تاریخی و طبیعی استان اردبیل از جمله مجموعه جهانی شیخ صفی‌الدین اردبیلی اجرا خواهد شد.» او عنوان کرد: «این برنامه از شبکه استانی سبلان و شبکه ملی شما پخش خواهد شد که یکی از اهداف برنامه تبیین تاثیر خاندان جلیل‌القدر صفوی در توسعه فرهنگ و ادب ایران‌زمین و معرفی چهره‌های فاخر فرهنگی و ادبی استان و ایران با لوکیشن‌های استان اردبیل است.»

خبر

اتمام مرمت پل تاریخی آق‌قلا و آغاز عملیات نورپردازی

معاون میراث‌فرهنگی اداره کل میراث‌فرهنگی، گردشگری و صنایع‌دستی استان گلستان از اتمام مرمت وآغاز نورپردازی پل تاریخی آق‌قلا و مرمت ضلع شرقی مرکز محله سرچشمه در گرگان خبر داد.

گردشگری و صنایع‌دستی، سارا اخوت با اشاره به قدمت دوره صفوی پل تاریخی آق‌قلا گفت: «این پل با تزئینات آجری زیبا از جمله آثار تاریخی استان گلستان است که با ساخت پلی دیگر بر روی رودخانه گرگانرود در این محل، از آن برای عبور و مرور عابران پیاده و گردشگران استفاده می‌شود.»

او با تاکید بر اینکه قدمت و اهمیت تاریخی و فرهنگی این پل باعث شده که این اثر تاریخی در ردیف یکی از مهم‌ترین جاذبه‌های گردشگری گلستان قرار گیرد، افزود: «این سازه تاریخی به صورت مستمر از سوی کارشناسان پایش می‌شود و از سال ۱۳۸۴ تا کنون در برهه‌های مختلف مورد مرمت قرار گرفته است.»

اخوت، دیواره‌سازی، ترمیم پایه‌های پل، استحکام‌بخشی شامل خاک‌برداری، لجن‌برداری و اجرای برید عرضی، احداث دو دهنه طاق، کف‌سازی عبورگاه، دست‌انداز پل و .... را از جمله اقدامات مرمتی صورت گرفته بر روی این پل تاریخی برشمرد و افزود: «در فاز جدید مرمت نورپردازی این بنا به‌منظور نمایش شکل، ابعاد بنا و نمای آن در دستور کار قرار گرفته است که تا پایان مرداد ماه قابل بهره‌برداری خواهد بود.»

سارا اخوت مرمت ضلع شرقی مرکز محله سرچشمه به عنوان نخستین گذر تاریخی بافت تاریخی گرگان را که به نماد اقدام مشترک بازآفرینی شهری تبدیل شده است، از دیگر اقدامات مرمتی عنوان کرد.

او در خصوص مرمت این بخش از گذر بافت تاریخی گفت: «این مرمت نیز در راستای اجرایی کردن تفاهم‌نامه چند جانبه‌ای که بین شهرداری گرگان، اداره‌کل میراث‌فرهنگی، گردشگری و صنایع‌دستی، راه و شهرسازی، استانداری گلستان و دفتر بهسازی و احیا بافت تاریخی گرگان به امضا رسیده، انجام شده است.»

او در ادامه گفت: «در این تفاهم‌نامه احیای پنج گذر تاریخی‌فرهنگی بافت قدیم گرگان در یک بازه زمانی چند ساله در دستور کار قرار گرفته و گذر تاریخی سرچشمه (نعلبندان تا مصلی) به عنوان نخستین گذر برای احیا انتخاب شده است.»

پل تاریخی آق‌قلا مربوط به دوران صفویه با چهار چشمه نامساوی با طاق جناغی، پنج پایه آجری و تزئینات آجرکاری که از ویژگی‌های منحصربه‌فرد این سازه معماری محسوب می‌شود که با شماره ۹۱۹ در تاریخ ۲۷/۰۳/۱۳۵۱ در فهرست آثار ملی به ثبت رسیده است.

ثبت ملی ۵ اثر طبیعی از ۴ استان کشور

مدیرکل دفتر ثبت آثار گفت: «۵ اثر طبیعی از استان های آذربایجان غربی، اردبیل، ایلام و کرمانشاه در فهرست میراث طبیعی ملی کشور به ثبت رسید.»

مصطفی پورعلی در جلسه شورای ثبت میراث طبیعی که روز یکشنبه ۸ تیر ۹۹ در دفتر ثبت آثار با حضور اعضای شورا برگزار شد، گفت: «۱۱ اثر طبیعی در جلسه شورا مطرح و مورد بررسی قرار گرفت و در مجموع پنج اثر طبیعی به ثبت ملی رسید.»

او افزود: «از استان اردبیل درختان ارس کهن‌سال روستای شمس‌آباد، از استان آذربایجان غربی سنگ‌های خورنج در فهرست میراث طبیعی ملی کشور به ثبت رسید.»

پورعلی تصریح کرد: «مجموعه درختان بابایادگار از استان کرمانشاه و تنگه ویژدرون و غار طلسم از استان ایلام به عنوان میراث طبیعی ثبت ملی شد.»

رئیس میراث‌فرهنگی مشگین‌شهر خبر داد

افتتاح پایگاه ملی محوطه باستانی شهر یری و موزه بقعه شیخ‌حیدر تا پایان امسال

رئیس اداره میراث‌فرهنگی، گردشگری و صنایع‌دستی شهرستان مشگین‌شهر از بهره‌برداری از دو پروژه مهم شهرستان شامل پایگاه ملی محوطه باستانی شهر یری و ساختمان موزه بقعه شیخ حیدر مشگین‌شهر تا پایان سال جاری خبر داد.

ایمانعلی ایمانی در بازدید و جلسه بررسی روند پیشرفت فیزیکی پایگاه ملی محوطه باستانی شهریئری و ساختمان موزه بقعه شیخ حیدر توسط کارشناس برنامه و بودجه استانداری اردبیل اظهار کرد: «این دو پروژه مهم میراث‌فرهنگی شهرستان امسال تکمیل خواهد شد و به بهره‌برداری خواهد رسید.»

او بیان کرد: «در راستای افتتاح فاز اول پایگاه ملی محوطه باستانی شهریئری به‌ویژه در سنگفرش مسیر دسترسی، سرویس بهداشتی و نمازخانه، سازه فلزی محل سنگ‌افراشته‌ها و خرید لایت‌پنل‌ها مبلغ ۵۰ میلیارد ریال هزینه شده که امسال با تکمیل پروژه شاهد افتتاح فاز نخست مجموعه خواهیم بود.»

روزنامه صبح ایران
کلید
چهارشنبه ۱۱ تیر ۱۳۹۹ /شماره ۱۳۵۰ / سال هفتم



بازداشت دلال فرانسوی به جرم فروش آثار باستانی قاچاق

دلال فرانسوی که در سال ۲۰۱۷ با فروش یک تابوت طلایی قاچاق از موزه متروپولیتن کلاهبرداری کرده بود، توسط پلیس فرانسه بازداشت شد.

پلیس فرانسه از سال ۲۰۱۸ تحقیقات درباره فروش صدها قطعه عتیقه به ارزش ده‌ها میلیون یورو را به جریان انداخت که در چند سال گذشته از کشورهای مصر، سوریه، یمن و بخش‌هایی از لیبی قاچاق شده‌اند. هفته گذشته در بخشی از این تحقیقات، پنج کارشناس هنری از جمله متصدی بازنشسته موزه لوور پاریس به عنوان مضنون بازداشت و در نهایت سه نفر از آنها بدون هیچ اتهامی آزاد شدند. حال گویی این پرونده یک متهم جدید دارد.کریستف کونیکی دلال هنری اهل پاریس روز جمعه به اتهام فروش آثار باستانی قاچاق، کلاهبرداری و پولشویی بازداشت شد. توجه پلیس به معاملات کونیکی پس از آن جلب شد که این دلال هنری در سال ۲۰۱۷ یک تابوت طلایی را به موزه متروپولیتن نیویورک فروخت. موزه متروپولیتن سال گذشته پس از آن که فهمید این تابوت در جریان ناآرامی‌های مربوط به بهار عربی ربوده شده، آن را به مصر بازگرداند.

تردد مسافران ایرانی به ترکیه آزاد نشده است



با وجود وعده بازگشایی مرز هوایی ایران و ترکیه و آغاز فروش بلیت پرواز تهران ـ استانبول، اما رییس انجمن دفاتر مسافرت هوایی و جهانگردی ایران می‌گوید: تردد مسافران و گردشگران ایرانی به ترکیه هنوز آزاد نیست.

ترکیه پس از رایزنی وزیر خارجه کشورمان اعلام کرد مرز هوایی دو کشور از اول ماه اگوست برابر با ۱۱ مردادماه باز می‌شود. به دنبال این توافق، فروش بلیت مسیر تهران ـ استانبول توسط یکی از ایرلاین‌های داخلی برای ازسرگیری پروازها از تاریخ ۱۷ تیرماه آغاز شد، هرچند که این ایرلاین در بیانیه‌ای سفر به ترکیه را فقط برای شهروندان کشور ترکیه، دارندگان اقامت دائم در کشور ترکیه و دارندگان ویزای کاری معتبر از این کشور، امکان‌پذیر دانست و اعلام کرد: اسامی مسافرانی که برای ثبت‌نام و رزرو بلیت اقدام کرده‌اند برای دریافت تاییدیه به کشور ترکیه ارسال می‌شود و در صورت تایید نشدن این مدارک، از ورود مسافر جلوگیری می‌شود و امکان استرداد بلیت هم وجود ندارد. ترکیه که همزمان با شیوع ویروس کرونا در ایران، مرزهای زمینی و هوایی را مسدود کرد، هنوز درباره گشایش مرزهای مسافری زمینی تصمیم قطعی را اعلام نکرده است. از طرفی، حرمت الله رفیعی ـ رییس انجمن دفاتر مسافرت هوایی و جهانگردی ایران ـ به ایسنا می‌گوید: حتی وضعیت بازگشایی مرز هوایی ایران و ترکیه هم قطعی نیست، چرا که ایرلاین ترک تا به حال چندین‌بار تعلیق پروازهای این مسیر را تمدید کرده و تاریخ برقراری پروازها را تغییر داده است. او معتقد است: فروش بلیت پروازهای ترکیه درحالی‌که دولت این کشور هنوز برای پذیرش مسافران ایرانی به تصمیم قطعی نرسیده، بیشتر شبیه یک بازی است، فقط برای این‌که مردم بلیت بخرند. درحالی‌که هیچ تضمینی برای استرداد وجه مسافران در صورت تعلیق پرواز وجود ندارد. رضا جعفرزاده ـ سخنگوی سازمان هواپیمایی ـ نیز در تازه‌ترین گفت‌وگویی که داشته است، بدون این‌که به تاریخ دقیقی اشاره کند، گفته که مرزهای هوایی ایران و ترکیه به‌زودی باز می‌شود. دولت ترکیه از اول ماه جولای (۱۱ تیر)، مرزهای خود را به روی تعدادی از کشورها که ویروس کرونا را کنترل کرده‌اند، باز خواهد کرد. نام ایران هنوز در بین این کشورها نیست؛ با این حال از چند روز پیش فروش بلیت تهران ـ استانبول در برخی وب‌سایت‌های داخلی آغاز شده است. ترکیش ایرلاین نیز اعلام کرده که پروازهای ترکیه به تهران از ۱۶ جولای (۲۶ تیرماه) از سر گرفته می‌شود، هرچند که وزیر خارجه این کشور تاریخ اول اگوست را برای بازگشایی مرز هوایی مشترک با ایران تعیین کرده است. آمار وزارت فرهنگ و گردشگری ترکیه نشان می‌دهد: ایران در سه ماه نخست سال ۲۰۲۰، پیش از مسدود شدن مرزهای دو کشور به دنبال شیوع ویروس کرونا، جزء پنج کشور نخست بود که بیشترین تعداد گردشگر را در ترکیه داشت. شهروندان ایرانی برای سفر به ترکیه نیاز به ویزا ندارند، برای همین این کشور از جمله مقاصد خارجی پرتردد به شمار می‌آید. مهدی رضایی ـ دبیر کنسرسیوم ترکیه در انجمن صنفی دفاتر خدمات مسافرتی ـ با بیان‌که مرزهای ترکیه هنوز به روی مسافران و گردشگران ایرانی باز نشده است، به ایسنا می‌گوید: در وضع کنونی توافقی که بین کشورها می‌شود بیشتر در راستای آرام کردن روح و روان است، مثلا ایران و ترکیه فعلا توافق کرده‌اند روزانه یک پرواز ترک و یک پرواز ایرانی برقرار شود، پروازهایی که احتمالا یک‌سر خالی بروند. از طرفی فعلا به آن دسته از اتباع ایرانی اجازه سفر به ترکیه داده می‌شود که یا در این کشور اقامت دارند و یا جواز کار. در غیر این صورت مسافر را برمی‌گردانند. حتی همان افراد مجاز را هم اگر گواهی سلامت نداشته باشند و یا کوچک‌ترین علامت ویروس کرونا را داشته باشند، برمی‌گردانند. او تاکید می‌کند: شرایط سفر توریستی به ترکیه هنوز مهیا نشده است و ۹۰ درصد هتل‌ها هنوز باز نشده و آماده پذیرش مسافر نیستند. دبیر کنسرسیوم ترکیه در انجمن دفاتر مسافرت هوایی و جهانگردی، استفاده از پروازهای ترکیه برای ترانزیت به کشور سوم را نیز راه مطمئنی نمی‌داند و می‌گوید: امکان دارد پروتکل کشور ثالث با ترکیه یکسان نباشد و هنگام ترانزیت برای مسافر دردسر شود، چنین ریسکی را به آژانس‌ها پیشنهاد نمی‌کنیم. این احتمال وجود دارد که دفاتر و یا نمایندگی ایرلاین ترکیه از پروتکل کشور ثالث خبر نداشته باشند و یا اطلاعات ناقص و نادرست در اختیار مسافر قرار دهند. رضایی به آغاز فروش بلیت پرواز تهران ـ استانبول نیز اشاره می‌کند و می‌افزاید: ایرلاین‌ها به تازگی بخشی از بدهی‌های خود را تسویه کرده‌اند، با این روشی که در پیش گرفته‌اند ممکن است آسیب دیگری به مردم وارد کنند، مثلا مسافر بلیتی را رزرو کند اما پرواز در تاریخ مقرر انجام نشود، بلایی که چندماه است سر مردم آمده، پنج ماه است که پول مسافر در جیب ایرلاین مانده و نبود ساز و کار مناسب باعث شده نتوانند گوش ایرلاین‌های خارجی را بتابانند. متاسفانه در ادوار گذشته چنین بوده است، از موضع بالا برای احقاق حقوق شهروندان ایرانی اقدام نمی‌کنیم و علت آن را باید در نبود سازوکاری الزام‌آور جست‌وجو کنیم.

جدیدترین کشف در محوطه «کافرکلی‌های» آمل

«در نخستین فصل پروژه بررسی و شناسایی مجموعه کافِرکِلی‌ها (مجموعه دستکند صخره‌ای وَ کوهستانی) در شهرستان آمل در مازندران، نخستین شواهد از وجود استودان، گور دخمه و مقبره در البرز میانی، کشف و شناسایی شد.» میثم فلاح - سرپرست هیئت باستان‌شناسی مجموعه کافرکلی‌ها - با اعلام این خبر گفت: در بررسی‌های انجام‌شده تا امروز که نزدیک به ۱۰ مجموعه در روستاهای کوهستانی دره هراز بخش لاریجان مانند «کَهرود»، «پَنجاب»، «نیاک»، «پُل مون»، «انِهِه»، «گزانه» و «مَلار» بررسی، شناسایی و مستندنگاری شده‌اند، شواهد جذابی از موجودیت کارکردهای متفاوت برای ما آشکار شده است، به طوری‌که تحلیل‌های ابتدایی نشان می‌دهد که در نهایت دو مجموعه از نظر کاربرد می‌توانست شبیه به هم باشد و دیگر محوطه‌ها از منظر عملکرد متفاوت هستند.

این باستان‌شناس با بیان این‌که مهمترین تحلیل‌های اولیه از این مجموعه‌های دستکند، نشان از کاربری استودان، گوردخمه و مقبره (شاید یکی از شاهک‌نشین‌های البرز) دارد و این فرایض، با مبنای کاملاً علمی، محصولی از مقایسه ابعاد، فرم، شکل و گونه با نمونه‌های مشابه در کشور است، ادامه داد: در فرضیه آرامگاهی، شکل و شمایل ساختاری و فضای تدفین به‌صورت تخم مرغی (یا وان مانند) در بستر سنگی این دستکندها حفر شده و با مصالح سنگ و آجر و ملات گچ و ساروج مشخص بود. همچنین در فرضیه گوردخمه، نوع پلان تو در تو و اتاقک شکل (در یکی از آن‌ها، چهار اتاق در دل کوه و مرتبط با هم ایجاد شده) و بقایای ملات بر بدنه ورودی که احتمالاً زمانی بسته بودن در آن را قوت می‌بخشد، وجود داشت. از سوی دیگر در فرضیه استودان، شکل، ساختار و فضای داخلی و ایجادشده آن با نمونه‌های استودان‌های استان فارس مشابه بوده و برخی به گونه شکلی، قوسی و استوانه‌ای بوده‌اند.

قاب امروز



پرورش کرم ابریشم

◇ پنجره

پیشینه دین‌مداری ایرانیان در فهرست ملی فرهنگی ناملموس



آئین سدره‌پوشی زرتشتیان، مهارت کُشتی‌بافی زرتشتیان، پوشش بانوان زرتشتی، در واپسین نشست شورای ملی ثبت میراث فرهنگی ناملموس ایران، به‌عنوان میراث‌فرهنگی ناملموس ثبت ملی شد.

میراث فرهنگی ناملموس به تولیدات و فرایندهای فرهنگی گفته می‌شود که در پی گذشت زمان از نسل‌های پیشین باقی مانده‌اند. بخشی از دارایی‌های فرهنگی، محصولاتی ملموس مانند ساختمان‌ها یا کارهای هنری هستند. با این حال بخش‌های زیادی از فرهنگ به شکل ناملموس است؛ مانند ترانه، موسیقی، رقص، درام، توانمندی، آشپزی، هنر صنایع دستی و جشنواره‌های گوناگون. اینها شکل‌هایی از فرهنگ به‌شمار می‌روند که که قابل ثبت و ضبط هستند ولی ملموس نبوده و قابلیت ذخیره در محل فیزیکی مانند موزه را ندارند ولی از طریق ابزارها و وسایلی که در آن‌ها به‌کار رفته‌اند قابل تجربه‌کردن هستند. این وسایل فرهنگی توسط سازمان ملل متحد گنجینه‌های بشری نامیده شده‌است. آئین سدره‌پوشی زرتشتیان، مهارت کُشتی‌بافی زرتشتیان، پوشش بانوان زرتشتی، در واپسین نشست شورای ملی ثبت میراث فرهنگی ناملموس ایران، به عنوان میراث‌فرهنگی ناملموس ثبت ملی شد.

مهارت کشتی‌بافی، پوشش بانوان زرتشتی، آیین سدره‌پوشی، از آثار پیشنهادی در شورای ملی ثبت میراث فرهنگی ناملموس ایران بود که با ثبت ملی این میراث فرهنگی موافقت شد. مصطفی پورعلی، مدیرکل دفتر ثبت آثار در نشست شورای ملی ثبت میراث‌فرهنگی ناملموس عنوان کرد: از مجموع ۵۵ اثر پیشنهادی از استان‌های ایلام، قم، لرستان، یزد و گیلان، ۴۸ اثر ثبت ملی شد. مهارت کشتی‌بافی زرتشتیان، پوشش زنان زرتشتی، آیین سدره‌پوشی زرتشتیان، در میان آثار استان یزد، به‌عنوان میراث‌فرهنگی ناملموس به ثبت ملی رسید. مصطفی فاطمی مدیرکل میراث فرهنگی، گردشگری و صنایع دستی استان یزد نیز به خبرنگار ایرنا درباره ثبت ملی آئین سدره پوشی و پوشش بانوان زرتشتی گفت: برای نخستین بار از شهرداری کمک گرفته و این آئین‌های زرتشتی ثبت ملی شد. آیین سِدره‌پوشی جشنی است که خانواده‌های زرتشتی برای فرزندان خود هنگام رسیدن به سن هوشیاری و مسئولیت‌پذیری برگزار می‌کنند. هر دختر و پسر در خانواده زرتشتی، هنگامی که آموزش‌های پیامبرش را درک کند برای او جشن سدره‌پوشی برپا می‌شود. او آیین نیاکان خود را می‌پذیرد و پیمان می‌بندد سفارش‌های آیین راستی را در زندگی به کار گیرد. نوجوان زرتشتی با سدره‌پوش شدن، آیین نیاکان خود را می‌پذیرد و با پیروی از راستی به آن پایبند می‌شود. در برگزاری آیین سدره‌پوشی سفره‌ای سفید گسترده می‌شود و روی آن گلدان گل و سرو، شمع یا چراغ روشن، آتشدان، لرک (آجیل آمیخته از چند میوه‌ی خشک)، میوه، نقل و شیرینی، قند سبز و بشقابی که مخلوط دانه برنج و برگ سبز آویشن در آن ریخته شده و کشتی روی آن گذاشته است را برسفره می‌چینند. در این آیین، نخست با نشان دادن آیینه و گلاب به مهمانان به آنان خوش‌آمد می‌گویند، سپس با شربت و شیرینی پذیرایی می‌شوند. نوجوان در حالی که سر و تن خود را شسته است، سِدره و لباس سراپا سفید بر تن و پوشش سفید بر سر دارد، با همراهی موبد در کنار سفره سدره‌پوشی در برابر روشنایی می‌نشیند. با آوای اوستاخوانی موبد، کُشتی به گونه‌ای ویژه روی سدره بسته می‌شود. همچنین نوجوان با خواندن بخشی از اوستا به پایبندی خود به آیین یکتاپرستی گواهی می‌دهد.

خبر

فهرست کشورهای مجاز برای سفر به اروپا

پس از گذشت چهار ماه از ممنوعیت ورود به اتحادیه اروپا، مرزهای اتحادیه اروپا به زودی به طور رسمی به روی شهروندان دست کم ۱۴ کشور باز خواهد شد.

انتظار می‌رود فهرست نهایی کشورهایی که مرزهای اتحادیه اروپا به روی آن‌ها باز خواهد شد، در این هفته اعلام شود.

طبق گزارش «لوموند»، با توجه به تصمیم‌های روز جمعه سران اتحادیه اروپا، شهروندان ۱۴ کشور می‌توانند از روز یکم جولای به این منطقه سفر کنند اما نام کشورهایی همچون ایالات‌متحده، برزیل و روسیه در فهرست انتخابی به چشم نمی‌خورد.

این فهرست هر دو هفته یک بار مورد بررسی قرار خواهد گرفت.

بر اساس این فهرست، شهروندان کشورهای الجزایر، استرالیا، کانادا، گرجستان، ژاپن، صربستان، کره جنوبی، مونته‌نگرو، مراکش، نیوزیلند، روآندا، تایلند، تونس و اروگوئه می‌توانند از یکم جولای به کشورهای اتحادیه اروپا سفر کنند.

شهروندان «آندورا»، «موناکو»، «واتیکان» و «سن مارینو» نیز از موعد مقرر اجازه ورود به اتحادیه اروپا را خواهند داشت.

یکی از عواملی که در کنار آمار مبتلایان به «کووید- ۱۹»، در قرار گرفتن کشورها در این فهرست تاثیرگذار است این است که آیا کشور مورد نظر محدودیت‌های سفری را علیه اتحادیه اروپا لغو کرده یا غیر.

حدود ۵۰ کشور نیز در فهرست «قرمز» قرار گرفته‌اند؛ مرزهای کشورهای اروپایی در آینده نزدیک به روی کشور های حاضر در این فهرست باز نخواهد شد. ایالات‌متحده، ترکیه و عربستان سعودی در این فهرست قرار دارند.

بررسی و شناسایی مجموعه‌های دستکند صخره‌ای آمل

در نخستین فصل پروژه بررسی و شناسایی مجموعه کافِرکِلی‌ها (مجموعه‌های دستکند صخره‌ای و کوهستانی) شهرستان آمل، استان مازندران نخستین شواهد از وجود استودان، گور دخمه و مقبره در البرز میانی، کشف و شناسایی شد.

میثم فلاح (سرپرست هیئت باستان‌شناسی) گفت: در بررسی‌های صورت گرفته تا بدین روز که قریب ۱۰ مجموعه (در روستاهای کوهستانی دره هراز بخش لاریجان همچون: کَهرود، پَنجاب، نیاک، پُل مون، اِنِهِه، گزانه، مَلار و ...) مورد بررسی، شناسایی و مستندنگاری قرار گرفته، شواهد جذابی از موجودیت کارکردهای متفاوت برای ما مبرهن شده به‌طوری‌که تحلیل‌های ابتدایی حاکی از آن‌ست که نهایت ۲ مجموعه از حیث کاربرد می‌توانست شبیه به هم باشد و بقیه از منظر عملکرد متفاوت‌اند.

این باستان شناس افزود: مهم‌ترین تحلیل‌های اولیه از این مجموعه‌های دستکند، نشان از کاربری استودان، گوردخمه و مقبره (شاید یکی از شاهک‌نشین‌های البرز) دارد و این فرایض، با مبنای کاملاً علمی، محصولی از مقایسه ساختاری، سازندی، شکلی و عملکردی (ابعاد، فرم، شکل و گونه) با نمونه‌های مشابه در کشور دارد.

او تصریح کرد: در فرضیه آرامگاهی، شکل و شمایل ساختاری و فضای تدفین که بصورت تخم مرغی (یا بصورت وان مانند) در بستر سنگی این دستکندها حفر شده و با مصالح سنگ و آجر و ملات گچ و ساروج مشهود بوده و در فرضیه گوردخمه، نوع پلان تو در تو و اتاقک شکل (در یکی از آن ها، ۴ اتاق در دل کوه و مرتبط با هم ایجاد شده) و بقایای ملات بر بدنه ورودی که احتمالاً زمانی بسته بودن درب آن را قوت می‌بخشد و در فرضیه استودان، شکل، ساختار و فضای داخلی و ایجاد شده آن با نمونه‌های استودان‌های فارس مشابه بوده و برخی به گونه شکلی، قوسی و استوانه‌ای بوده‌اند.

سرپرست هیئت باستان شناسی اظهار داشت: این فرایض آنجا برای ما محتمل‌تر می‌گردد که همه این مجموعه‌ها در کنار منابع آبی (رودخانه، حوضچه‌های طبیعی آب، آبشار و رودهای میان دره‌ای) ایجاد شده‌اند.

او خاطرنشان کرد: البته مجاورت این مجموعه‌ها در کنار منابع آبی را می‌توان به نظریه‌های مطروحه آئینی در ارتباط با مهرپرستی در منطقه البرز و آمل ربط و بسط دهیم.

این باستان شناس افزود: با همه این شواهد و آنالیزهای صورت گرفته تا این برهه، امیدواریم نقوش، خط و یا علائمی در این مجموعه‌ها پیدا کنیم تا استنادهای ما دقیق‌تر و متقن‌تر شود، ضمناً کارکرد دیده بانی و استقرار موقت برخی مجموعه‌های بررسی شده، همچنان به قوت خویش باقی است.

فلاح گفت: در مجموع، بررسی‌های باستان‌شناسی کافرکلی‌های بخش لاریجان دره هراز شهرستان آمل، اندک اندک و آرام و روح بخش، جذابیت‌ها و ناشناخته‌هایی از خود نشان می‌دهد که بیشابیش بر اهمیت موضوع بررسی روشمند، با یک برنامه‌ریزی دقیق و آکادمیک و پلان‌دار را می‌طلبد.

وی افزود: از این‌سو است که سعی کردیم یک تیم کاربلد و حرفه‌ای شامل باستان شناس، نقشه بردار، طراح هنری، فتوگرامتریست، مهندس معماری، مهندس سازه های آبی، عکاس، مستندساز و صخره نورد در اشل جهانی (برای صعود به داخل برخی از این مجموعه‌ها که امروزه راه ورود بدان‌ها وجود ندارد و حداقل تا زمین صاف اطراف بطور میانگین ۴۰ متر ارتفاع دارد) تشکیل دهیم.

یادداشت

از گنج گیلانی تا فرهنگ هیرکانی

مسعود حلاج‌پور - مدیرکل میراث‌فرهنگی، گردشگری و صنایع‌دستی استان گیلان

ثبت جنگل‌های هیرکانی فرصتی مناسب برای پیوند داشته‌های طبیعی گیلان با گنج گرانبهای فرهنگ آن است. تلاقی طبیعت به عنوان زیستگاه اصلی مردمان این سرزمین، با داشته‌های فرهنگی آن می‌تواند نقطه عطفی در تغییر نگاه و چگونگی توسعه در استان گیلان باشد

یکی از اهداف توسعه در ایران توسعه فرهنگی ست که پیش‌فرض‌ها و ابعاد گوناگونی دارد و توجه به حفظ محیط طبیعی یکی از وجوه توسعه فرهنگی است. درواقع توسعه فرهنگی در یک سرزمین روزی حاصل خواهد شد که محیط طبیعی و محیط فرهنگی آن با یکدیگر پیوند خورده باشند و در راستای هم حفظ شوند. ثبت جنگل‌های هیرکانی به‌عنوان یکی از میراث کهن ایران‌زمین و گیلان، در فهرست میراث جهانی در چهل و سومین گردهمایی جهانی یونسکو فرصت خوبی برای حفظ و احیای جنگل‌های گیلان و ایجاد هم‌گرایی لازم مابین عوامل مرتبط این حوزه است.

هیرکان از نام قدیم گرگان گرفته شده است و به معنی سرزمین گرگ‌هاست. جنگل‌های هیرکانی، منطقه‌ای جنگلی در کرانه جنوبی دریای کاسپین و بخش شمالی رشته‌کوه‌های البرز که غنا فرهنگی و تنوع زیستی، گونه‌های بومی نادر و منحصربه‌فرد گیاهی و جانوری و زیبایی حیرت‌انگیز طبیعی‌اش چشم هر بیننده‌ای را به خود خیره می‌کند. این جنگل‌ها نوار سبزی به طول ۸۵۰ کیلومتر و مساحت یک‌میلیون و ۸۵۰ هزار هکتار هستند که سواحل جنوبی دریای کاسپین را پوشانده‌اند و باقی‌مانده جنگل‌های پهن‌برگ خزان کننده از دوران سوم زمین‌شناسی هستند و فرآیند تکامل آن‌ها از ۲۵ تا ۵۰ میلیون سال پیش به شکل طبیعی و پیوسته ادامه یافته است. بسیاری از گونه‌های گیاهی موجود در این جنگل‌ها امروزه به‌صورت فسیل در اروپا یافت می‌شوند به همین دلیل از این جنگل‌ها به‌عنوان «فسیل زنده» یا «موزه طبیعی» یاد می‌شود.

از مجموع ۱۲ سایت در سه استان گیلان، مازندران و گلستان، ۳ سایت سیاه رود رودبار، گشت رودخان و لیسار در استان گیلان قرار دارند. سایت لیسار و گشت رودخان شمالی‌ترین و غربی‌ترین سایت‌های معرفی‌شده هستند. سیاه رود رودبار نیز با دارا بودن توده جنگلی کوهستانی بسیار منحصربه‌فرد و تنوع اقلیمی، یکی دیگر از سایت‌های قرارگرفته در این فهرست است.

ثبت جنگل‌های هیرکانی فرصتی مناسب برای پیوند داشته‌های طبیعی گیلان با گنج گران‌بهای فرهنگ آن است. تلاقی طبیعت به‌عنوان زیستگاه اصلی مردمان این سرزمین، با داشته‌های فرهنگی آن می‌تواند نقطه عطفی در تغییر نگاه و چگونگی توسعه در استان گیلان باشد. برای نیل به این هدف تحلیل و تفسیر اهمیت این جنگل‌ها، تبیین فرهنگ هیرکانی و برنامه‌ریزی توسعه محور با رویکرد پایدار، حفظ محیط‌زیست و آموزش همگانی وظیفه‌ای خطیر بر دوش دستگاه‌های اجرایی، تشکل‌های مردمی و فعالان این حوزه است.

توجه ویژه به راهکارها و راهبردهای حفظ و نگهداری این میراث طبیعی فرهنگی در مواجهه با بلایای طبیعی و غیرطبیعی، احیاء، رشد و نمو فرهنگ آن از آداب و رسوم منطقه گرفته تا تولیدات فرهنگی، هنری و صنایع‌دستی با تکیه بر ظرفیت‌های جوامع محلی و استفاده از پتانسیل‌های مغفول گردشگری پایدار، مجموع فعالیت‌هایی است که می‌تواند ما را در حفظ این گنج گیلانی یاری نماید. به همین منظور اداره‌کل میراث‌فرهنگی، گردشگری و صنایع‌دستی با راه‌اندازی دفتر پایگاه جنگل‌های هیرکانی گیلان و افتتاح آن در اول تیرماه ۱۳۹۹ در موزه میراث روستایی به‌صورت هدفمند برای تحقق این مهم برنامه‌ریزی و فعالیت خواهد نمود.

خبر

بررسی همکاری‌های مشترک بنیاد رودکی و اپرای وین

مدیرعامل بنیاد رودکی و معاون فنی اپرای دولتی وین از طریق ویدئو کنفرانس درباره همکاری‌های مشترک از جمله نوسازی تالار وحدت گفت‌وگو کردند.

الکساندر ریگر، معاون سفیر و رییس انجمن فرهنگی اتریش در ایران، با مهدی افضلی مدیرعامل بنیاد رودکی و کریستوفر ویدورا، معاون فنی اپرای دولتی وین در خصوص توسعه همکاری‌های هنری دیدار و بحث و تبادل نظر کردند.

با توجه به ویژگی‌های مشترک تالار وحدت و سالن اپرای وین، تجهیز، بازسازی و نوسازی بخش ماشینری و فنی تالار وحدت و همچنین ارایه مشاوره در استانداردسازی تجهیزات نگهداری سازها و نت‌ها از نکات مهم این کنفرانس ویدئویی بود.

در این جلسه دو طرف با اشاره به شرایط ویژه ناشی از شیوع بیماری کرونا در سطح جهان و محدودیت‌های برگزاری برنامه‌های هنری با حضور هنرمندان، در مورد شیوه‌های نوین افزایش تعاملات هنری میان دو کشور مذاکراتی کردند؛ برگزاری اجراهای مشترک و تشکیل مسترکلاس‌های آموزشی به صورت آنلاین از جمله پیشنهادهای مطرح شده در این نشست بود.

کلید

روزنامه صبح ایران

نقد نظارت، اطلاع رسانی صادقانه و شفاف، تبادل افکار و آرا

پنجشنبه ۱۲ تیر ۱۳۹۹ / شماره ۱۳۵۱ / سال هفتم / ۸ صفحه +۴ صفحه اینترنتی / قیمت ۴۰۰۰ تومان



سعید نمکی:

انجام تست های حیوانی واکسن ایرانی کرونا

۵



مجید تخت روانچی:

شورای امنیت از اقدام آمریکا علیه ایران حمایت نمی کند

۲



محمد اسلامی:

وضعیت لجام گسیخته اجاره بها مهار شده است

۲

رئیس اداره میراث‌فرهنگی، گردشگری و صنایع‌دستی شهرستان تأکید کرد

پیگیری تخلف ساخت پارکینگ در سرای تاریخی «چارسو» در کاشان

رئیس اداره میراث فرهنگی، گردشگری و صنایع دستی شهرستان کاشان از پیگیری این اداره به منظور رسیدگی به تخلفات، در زمینه ساخت پارکینگ در سرای چارسو، جنب بازار تاریخی کاشان، خبر داد. مهران سرمدیان با اعلام این مطلب افزود: «این اداره از آغاز عملیات اجرایی این طرح در پاییز ۱۳۹۷ و بروز آسیب و خرابی در خانه تاریخی مقدم که در مجاورت این طرح واقع شده، پیگیری‌های حقوقی را در دستور کار خود قرار داد.»...

ادامه درصفحه ۲



واقعیت‌ها از پشت‌بام‌های تهران

پشت‌بام فروشی به جای خرید خانه

۲

سایه سیاه کرونا بر سر صنعت حمل و نقل هوایی

صنعت حمل و نقل هوایی در اغلب مناطق دنیا از جمله ایران از زمان شیوع بیماری کرونا آسیب زیادی دیده و زیان سنگینی را متحمل شده، به طوری که سال ۲۰۲۰ به عنوان سخت‌ترین سال در تاریخ صنعت هوانوردی توصیف شده است. با کاهش محدودیت‌های مرتبط با بیماری کووید-۱۹، به تدریج شرکت‌های هواپیمایی خود را برای از سرگیری انتقال مسافران آماده می کنند ولی بدون شک اوضاع دیگر مانند قبل نیست و نگرانی‌های مربوط به این بیماری مرگبار بر این صنعت سایه گسترانیده است...

۴

فوق تخصص عفونی اطفال مطرح کرد؛

کرونا در کمین بچه ها

عضو هیئت علمی دانشگاه علوم پزشکی شهید بهشتی با هشدار نسبت به ابتلای کودکان به کرونا به والدین توصیه کرد جز در مواقع ضروری کودکان را از خانه خارج نکنند و تا جای ممکن در اجتماعات حاضر نشوند. رکسانا منصور قناعی، با اشاره به نوپدید بودن ویروس کووید ۱۹، گفت: زمانی که در اسفندماه ایران با این ویروس مواجه شد حتی در کشور چین نیز اطلاعات زیادی درباره این بیماری وجود نداشت...

۵

کفاشیان: پیشنهاد کردم انتخابات برگزار شود

نایب رییس فدراسیون فوتبال می‌گوید به فیفا پیشنهاد کرده اجازه برگزاری انتخابات با اساسنامه اصلاحی را بدهد تا بعد از تعیین رییس و هیات رییسه، درباره ابهامات باقی مانده در اساسنامه مذاکره شود. علی کفاشیان، نایب رییس فدراسیون فوتبال در جمع خبرنگاران درباره حضورش در فدراسیون پس از غیبت چند روزه گفت: قرار نیست هر روز به فدراسیون بیایم...

۷

چرا فعلا مجوز «دروغ» صادر نشده است؟

آریان رضایی که سال گذشته نمایش «دروغ» را به صحنه برده بود، تصمیم داشت فیلم این نمایش را در شبکه نمایش خانگی منتشر کند، اما خودش اذعان دارد که "این فیلم مجوز لازم را دریافت نکرده است." این کارگردان تئاتر روندی را که برای دریافت مجوز انتشار فیلم تئاترش طی کرده است...

۸

قانون چک در پیچ و خم ساختمان شیشه‌ای بانک مرکزی

حدود دو سال است قانون جدید چک برای اجرا ابلاغ شده و در این مدت پستی و بلندی‌های بسیاری را تجربه کرده است. بانک مرکزی در این مدت نشان داده عزم راسخی برای اجرای کامل این قانون ندارد.

روند اجرای قانون جدید چک از ابتدا تاکنون، نشان دهنده کم‌کاری و اهمال بانک مرکزی است. با توجه به مزایای بالای اجرای کامل این قانون، از جمله چک الکترونیک، عدم وابستگی به لاشه چک، ثبت سیستمی چک و سامانه استعلام بانک مرکزی، انتظار است که بانک مرکزی سریعاً ماده‌های اجرا نشده را عملیاتی کند.

از آذرماه امسال تمام بندهای اجرایی قانون چک باید عملیاتی شود

در این زمینه دکتر جواد معتمدی، مدرس دانشگاه و حقوقدان در گفتگو با خبرنگار مهر گفت: ما منتظر هستیم که ببینیم بانک مرکزی این قانون را می‌خواهد اجرا کند یا خیر؟ از آذرماه امسال تمام بندهای اجرایی این قانون باید عملیاتی شود. قوانین جدیدی که در قانون جدید صدور چک در سال ۹۷ ابلاغ شد شامل ۳ دسته بود، یک دسته از این موارد فوراً عملیاتی شد که می‌توان به اجرای دادگستری اشاره کرد. یک دسته دیگری از بندهای این قانون برای اجرا، بازهای یکساله لازم داشت و یک دسته دیگر هم بازهای دو ساله دارد.



وی گفت: به طور مثال اقدام تنبیهی برگشت چک آغاز شد اما ممنوع شدن صدور چک در وجه حامل از آذر امسال انجام می‌شود. این موضوع مستلزم آن است که همه مردم این امکان را داشته باشند که با دسترسی راحت به سامانه‌های بانک مرکزی خصوصاً اتصال آن به سامانه صیاد و چکاوک، صدور، ظهرنویسی و وصول چک را ثبت کنند.

اعتبارسنجی پیش‌بینی شده در قانون بسیار کامل است

این مدرس دانشگاه گفت: اعتبارسنجی پیش‌بینی شده در قانون بسیار کامل است به این معنا که شخص می‌تواند گردش چکهای صادرکننده، میزان چکهای برگشت خورده و میزان تعهدات باقیمانده را ببیند و بعد از صادرکننده، چک را قبول کند. در واقع سامانه‌هایی که بانک مرکزی موظف به راه‌اندازی آن‌هاست، سامانه‌هایی دو طرفه است. از یک طرف صادرکننده چک باید بتواند اطلاعات را وارد کند، از یک طرف گیرنده چک باید بتواند اعتبار صادرکننده چک را ببیند. هنوز هیچ دستورالعمل عملیاتی از بانک مرکزی مشاهده نشده‌است که این موارد را کامل ابلاغ کرده باشد.

یک مهندس نرم افزار هم می‌تواند سامانه چک الکترونیک را برنامه‌نویسی کند

معتمدی با بیان اینکه این سامانه زیرساخت الکترونیکی سنگینی ندارد، گفت: یک طراح اپلیکیشن، یک مهندس نرم افزار هم می‌تواند این سامانه را برنامه‌نویسی و عملیاتی کند. احساس می‌شود که بانک مرکزی خیلی اراده‌ای جدی برای این کار ندارد و جای تعجب است، چون با سیاست‌های بانک مرکزی خصوصاً در دوره آقای همتی سازگار نیست، زیرا سیاست فعلی این است که پول کاملاً ردیابی شود و حساب‌ها شفاف باشد.

قانون جدید صدور چک روابط مالی را به شدت شفاف می‌کند

این مدرس دانشگاه در ادامه گفت: قانون جدید صدور چک روابط مالی را به شدت شفاف می‌کند، یکی از این موارد ممنوعیت صدور چک در وجه حامل و همچنین ظهرنویسی چک است، یعنی تمام گردش‌ها باید در بستر الکترونیک ثبت شود، اشخاص هم قابل ردیابی هستند. اما اینکه چرا بانک مرکزی هنوز اقدامی نکرده است واقعاً سوال برانگیز است.

روحانی در جلسه هیات دولت؛

ضربه سیاسی به برجام را تحمل نمی کنیم

رییس جمهوری گفت: ضربه آمریکا به برجام تاکنون اقتصادی بوده اما اگر بخواهد ضربه سیاسی بزند، ایران تحمل نمی‌کند و اقدام قاطع می‌کند.

حجت الاسلام و المسلمین حسن روحانی در جلسه هیات دولت گفت: در ایام با سعادت میلاد امام هشتم علی‌بن موسی‌الرضا(ع) هستیم؛ مردم کشور ما به همه خاندان رسالت و ائمه هدی و راه و مسیر آنها عشق می‌ورزند، اما مولای ما علی‌بن موسی‌الرضا(ع) یک ویژگی خاصی دارد و آن اینکه او میهمان مردم بسیار خوب و ولایتمدار ایران است.

رییس جمهوری گفت: از آن روزی که علیرغم خواست و میل خودش و علیرغم برنامه‌ای که خودِ ایشان داشت، مجبور شد که از مدینه هجرت کند و وارد ایران شد، در مسیر راه از اهواز گرفته تا نیشابور، همه جا مردم از بیانات آن حضرت بهره و استفاده بردند.

وی افزود: در دورانی که آن حضرت در مرو و خراسان بود؛ بیانات و مباحثات ایشان، شرکت او در جلسات رسمی و مهم آن زمان، در مباحث اعتقادی، دینی، تاریخی و قرآنی بسیار تاثیرگذار بود؛ تا جایی که امام هشتم را به عنوان عالِم آل محمد (ص) لقب دادند و فرصتی که امام هشتم پیدا کرد برای تبیین احکام دین، در جلسات رسمی بی نظیر بود.

روحانی تاکید کرد: امام صادق(ع) را به عنوان موسس مکتب و مذهب خود می‌شناسیم؛ درست



است که در دوران امام باقر(ع) و امام صادق(ع) احکام دین، فقه و تشیع بیشتر تبیین شد؛ اما رسمیت مذهب شیعه مربوط به دوران امام هشتم می‌شود. رییس جمهوری ادامه داد: در آن دورانی که در مرکز خلافت و در مرکز حکومت آن زمان با وضوح و علنی از مذهب شیعه تجلیل می‌شد و حتی خلیفه وقت هم به ظاهر در جلسات لحنش به گونه‌ای بود که از مذهب شیعه تجلیل و تعریف می‌کرد؛ این اولین بار است که در تاریخ اسلام بعد از وفات پیامبر اسلام(ص) و دوران امیرالمومنین(ع) که به خلفای خاص رسید در این دوران مشاهده می‌کنیم. روحانی امام هشتم (ع) را امام تدبیر توصیف کرد و افزود: علیرغم اینکه مایل نبود از مدینه سفر کند، اما این را پذیرفت و قبول کرد؛ به دلیل آثار و مصالحی که برای دنیای اسلام داشت و علیرغم اینکه ولایتعهدی را قبول نداشت و رد کرد و به ظاهر آن را پذیرفت به خاطر مصالحی بود که برای دنیای اسلام ایشان مدنظر قرار داده بود.

ضربه سیاسی به برجام را قاطعانه پاسخ می‌دهیم

روحانی تاکید کرد: اگر فردا ۴+۱ آماده شود به همه تعهدات خود عمل کند، بداند همان فردا ما هم به تعهدات خود عمل می‌کنیم. ایران به تعهد سیاسی خود، به تعهد حقوقی خود، به تعهد اخلاقی خود در طول تاریخ مخصوصا بعد از پیروزی انقلاب اسلامی همیشه پایبند بوده و امروز هم پایبند است.

رییس جمهوری اظهار داشت: تاکنون ضربه آمریکا به برجام ضربه اقتصادی بوده و ایران در مقابل بخشی از تعهدات خود کنار گذاشت و تحمل کرد، اما اگر آمریکایی‌ها بازهم بخواهند به برجام ضربه سیاسی بزنند، بدانند جمهوری اسلامی ایران تحمل نخواهد کرد و همان‌طور که بارها به ۴+۱ گفتیم، اقدام قاطع خود را در این زمینه نشان می‌دهد.

وی افزود: البته دوستان ایران در روسیه و چین در طول این ۳ سال و نیم، همواره مواضع سیاسی بسیار خوبی اتخاذ کردند، و روز گذشته هم مواضع سیاسی خوبی اتخاذ کردند.

روحانی بیان کرد: امروز بعد از ظهر با رئیس جمهوری روسیه و رییس جمهوری ترکیه جلسه ای به صورت ویدئو کنفرانسی خواهیم داشت. میزبان این اجلاس سه جانبه ایران است. بنا بود این اجلاس در تهران یا یکی از شهرستان‌های ایران برگزار شود، اما به خاطر مسائل بهداشتی (شرایط کرونا) به صورت ویدئوکنفرانس برگزار می‌شود.

قالیباف در پیامی به دبیران کل مجامع بین المللی:

گام‌های ملموس برای توقف سیاست‌های رژیم صهیونیستی برداشته شود

رئیس مجلس طی پیام‌های جداگانه به روسا و دبیران کل مجامع بین‌المللی خواستار اتخاذ گام موثر برای مقابله و توقف اقدامات غیرقانونی رژیم صهیونیستی شد.

محمدباقر قالیباف طی پیام‌های جداگانه به «آنتونی گوترش» دبیرکل سازمان ملل متحد، «گابرئیلا کوئواس بارون» رئیس اتحادیه بین المجالس جهانی، «محمد قریشی نیاس» دبیرکل اتحادیه مجالس کشورهای عضو سازمان همکاری اسلامی، «محمدرضا مجیدی» دبیرکل مجمع مجالس آسیایی و «یوسف العثیمین»، دبیرکل سازمان همکاری اسلامی، بر مواضع قاطع مجلس شورای اسلامی برای توقف فوری اقدامات اشغالگرانه، تحریک آمیز، غیرقانونی و ناقض صلح و امنیت بین المللی از سوی رژیم صهیونیستی و حمایت از حقوق مردم مظلوم فلسطین، تاکید کرد. وی خطاب به رؤسا و دبیران کل مجامع بین المللی اظهار داشت: بر اساس اصول بنیادین حقوق بشر و اهداف و اصول مندرج در منشور ملل متحد، تمهیدات لازم، تعهد عملی و گام‌های ملموس را برای توقف سریع سیاست‌های خصمانه و توسعه طلبانه رژیم صهیونیستی بردارند. متن کامل پیام رئیس مجلس بدین شرح است:

همانگونه که مستحضرید، رژیم اشغالگر قدس در شرایط پیچیده کنونی که جامعه بین المللی درگیر بحران جهانی کووید ۱۹ و مهار آن است، در ادامه تشدید سیاست‌های توسعه طلبانه و طرح‌های



اشغالگرانه خویش و بدون توجه به قطعنامه‌های سازمان ملل متحد و مخالفت‌های سیاسی، پارلمانی و افکار عمومی جهان، درصدد الحاق بخش‌هایی از کرانه باختری به سرزمین اشغالی فلسطین است.

این نیّات و اقدامات غیرقانونی رژیم صهیونیستی، نقض صریح و آشکار قوانین بین المللی و مغایر اسناد مصوب سازمان ملل متحد، بویژه قطعنامه ۲۲۳۴ شورای امنیت و تجاوزی جدید علیه ملّت فلسطین و حقوق تاریخی آن است. بی تردید ادامه روند اشغال فلسطین و نادیده گرفتن حقوق ملت فلسطین، عامل اصلی تداوم تنش‌ها و تهدید مزمن صلح و امنیت منطقه‌ای و بین المللی است که پیامدهای جبران ناپذیر و عواقب جدی بر صلح و امنیت منطقه و جهان دارد. به رغم آن که بسیاری از کشورهای جهان، نهادهای بین المللی و در رأس آن، سازمان ملل متحد و بسیاری از مجامع حقوق بشری از جمله شورای حقوق بشر با اقدامات توسعه طلبانه و ضد بشری رژیم صهیونیستی مخالف بوده و بارها در اسناد خویش بر غیرقانونی بودن آن تصریح کرده اند، اما شوربختانه رژیم صهیونیستی در دوره‌های مختلف و به شیوه‌های متفاوت، به طور منظّم با اعمال سیاست‌های ضد بشری و غیرقانونی علیه فلسطینیان اقدام کرده و نهادهای بین المللی گام موثّری برای مقابله و توقف اقدامات غیرقانونی و غیرمشروع این رژیم بعمل نیاورده اند. به نظر می‌رسد هم اکنون زمان مناسبی در اتخاذ گام مؤثر برای مقابله و توقف اقدامات غیرقانونی رژیم صهیونیستی است. اینجانب ضمن تاکید بر حقوق مردم مظلوم فلسطین و محکومیت شدید اقدامات خصمانه و توسعه طلبانه رژیم صهیونیستی تاکید می‌کنم که اینگونه اقدامات هرگز و ابداً مشروعیتی برای رژیم صهیونیستی ایجاد نخواهد کرد و از سازمان‌ها و مجامع بین المللی و پارلمانی انتظار می‌رود براساس اصول بنیادین حقوق بشر و اهداف و اصول مندرج در منشور ملل متحد، تمهیدات لازم، تعهد عملی و گام‌های ملموس را برای توقف سریع سیاست‌های خصمانه و توسعه طلبانه رژیم صهیونیستی بردارند. مجلس شورای اسلامی قویاً بر اتخاذ مواضع مناسب در قبال روند نادیده گرفتن حقوق تاریخی ملّت مظلوم فلسطین تاکید کرده و خواستار بکارگیری تمامی سازوکارها، چارچوب‌ها و ابزارهای ممکن برای توقف فوری اقدامات اشغالگرانه، تحریک آمیز، غیرقانونی و ناقض صلح و امنیت بین المللی از سوی رژیم صهیونیستی و حمایت از حقوق مردم مظلوم فلسطین است.



روزنامه صبح ایران
کلید
پنجشنبه ۱۲ تیر ۱۳۹۹ /شماره ۱۳۵۱ /سال هفتم

خبر

نماینده سابق مجلس:

مقابله با فساد نباید جبهه‌ای و جناحی شود

یک نماینده سابق مجلس خواستار آسیب‌شناسی فساد در کشور توسط مجمع عقلا شد.

جلال میرزایی اظهار کرد: یکی از چالش‌هایی که هر نظام سیاسی می‌تواند با آن رو به رو شود، بحث فساد است. همه نظام‌ها با سطحی از فساد رو به رو هستند. برخی کشورها تغیراتی در امور کشورداری خود دادند که به لحاظ ساختاری با فساد مبارزه کنند. در کشور ما مبارزه با پدیده فساد علی رغم تلاش‌هایی که شده و همچنین خواست مقام معظم رهبری و اراده روسای قوا در پیشگیری از وقوع فساد موفق نبوده است.

وی ادامه داد: این عدم موفقیت در ریشه کن کردن فساد طی سالیان گذشته باعث بد بینی مردم به مسئولین شده است. در هر دوره‌ای با روی کار آمدن هر گروه و جناح سیاسی گفته شده که می‌خواهند با فساد مبارزه کنند. در خود قوه مجریه هم با ایجاد دولت الکترونیک تلاش‌هایی در این حوزه شده است؛ اما حقیقت آن است که تا ریشه کن کردن فساد فاصله زیادی داریم.

این نماینده سابق مجلس گفت:پرونده‌های اخیر در قوه قضاییه باوجود اینکه اتفاق خوبی‌است اما نا امیدی را میان مردم بیش‌تر کرده آن‌ها این پرسش را مطرح می‌کنند که چرا اصلا این فسادها در سطح کلان کشور وجود دارد.

وی افزود: اقدامات آقای رئیسی اقدامات ارزشمندی است، اما تبلیغات این اقدامات نباید به این صورت باشد که قبلا تلاشی نشده است و تنها پرجم دار مبارزه با فساد این قوه است. ضمن اینکه این اقدامات قابل تقدیر است، باید توجهه کنیم مقابله با فساد نباید جبهه‌ای و جناحی شود. فساد چپ و راست نمی‌شناسد. مقابله با این پدیده که مشکلاتی بین دولت به عنوان عام و ملت ایجاد کرده باید منجر به نتیجه‌ای شود که بگوییم فساد ریشه کن شده است.

میرزایی در پایان تصریح کرد: باید در یک مجمع و تشکلی عقلا بنشینند و فساد در کشورمان را آسیب شناسی کنند تا ببینند ایراد کار کجاست.

وزیر راه و شهرسازی:

وضعیت لجام گسیخته اجاره بها مهار شده است

وزیر راه و شهرسازی با اشاره به اینکه وضعیت لجام گسیخته قیمت مسکن و اجاره بها هیچ منطقی نداشت، گفت: مصوبات ستاد مقابله با کرونا توانست شرایط جامعه را آرام کند.

محمد اسلامی در حاشیه جلسه امروز هیأت دولت اظهار کرد: در ماه گذشته متأثر از افزایش نرخ ارز و همچنین جو روانی در بازار، قیمت منزل و اجاره بها به صورت لجام گسیخته زیاد شد که منطقی در آن وجود نداشت و لازم بود دولت به لحاظ سیاستی و تنظیمی در این زمینه مداخله کرده و شرایط را مهار کند.

وی ادامه داد: در مصوبه قبلی ستاد مقابله با کرونا اجاره‌نامه‌ها دو ماه تمدید شد که از اسباب‌کشی جلوگیری کرد و راهگشا بود. در شرایط فعلی وزارت بهداشت و ستاد مقابله با کرونا همچنان به جلوگیری از اسباب‌کشی تأکید دارند و به همین دلیل یک بسته سیاسی تنظیم و برای کل جامعه لازم‌الاجرا شد که براساس آن اجاره‌بها در تهران حداکثر تا ۱۵ درصد، در هفت کلان‌شهر حداکثر تا ۲۰ درصد و در سایر شهرها حداکثر تا ۱۵ درصد می‌توانست افزایش یابد و معاملات خرید و فروش اجاره هم باید در سامانه ثبت املاک ثبت شده و کد رهگیری دریافت شود. دفترخانه‌ها هم باید کدرهگیری دریافت می‌کردند.

وزیر راه خاطر نشان کرد: همچنین مقرر شد اگر مستأجری به تعهدات خود عمل نکرد و دادگاه برای تخلیه حکم داد، مستأجر موظف به تخلیه منزل است. مالکانی که به صورت رسمی منزل خود را بفروشند باید به مستأجر برای تخلیه اطلاع داده و مستأجر هم دو ماه فرصت تخلیه دارد. هدف این مصوبه این است که جابه‌جایی انجام نگیرد. این مصوبه تا سه ماه بعد از پایان دوران کرونا که وزارت بهداشت آن را اعلام می‌کند حاکم است و اگر تا سال آینده شرایط ادامه داشت، تصمیمات جدیدی گرفته خواهد شد.

اسلامی در مورد بازخورد تصمیمات ستاد مقابله با کرونا در زمینه مسکن و اجاره‌بها تصریح کرد: رئیس اتحادیه املاک در همه جلسات کارشناسی حضور داشته و اعلام کرده این مصوبه کارگشا است. این مصوبه همچنین توانسته جامعه را آرام و آن وضعیت لجام گسیخته را مهار کند. همچنین سایت‌هایی که بدون منطق نرخ‌هایی را اعلام می‌کردند نیز کنترل شد.



شورای امنیت از اقدام آمریکا علیه ایران حمایت نمی‌کند

نماینده دائم ایران در سازمان ملل متحد نوشت: اعضای شورای امنیت از اقدام آمریکا در راستای تمدید تحریم تسلیحاتی علیه ایران حمایت نمی‌کنند.

مجید تخت روانچی سفیر و نماینده ایران در مقر سازمان ملل متحد در نیویورک در حساب کاربری خود در توئیتر نوشت: امروز بار دیگر اعضای شورای امنیت سازمان ملل متحد حمایت خود را از برجام و قطع‌نامه ۲۲۳۱ اعلام کردند. وی تاکید کرد: سخنان آنها اثبات کردکه آنها از اقدامات آمریکا برای گسترش تحریم تسلیحاتی علیه ایران به دلیل نقض قطع‌نامه ۲۲۳۱ حمایت نمی‌کنند. سفیر ایران در سازمان ملل در پایان مطلب خود آورده است: آمریکا باید پیش نویس قطع‌نامه غیرموجه خود را فوراً پس بگیرد؛ قبل از اینکه دوباره رد شود.



واقعیت‌ها از پشت‌بام‌های تهران

پشت بام فروشی به جای خرید خانه

اجاره پشت‌بام، اجاره انباری و خانواده‌هایی که به‌طور مشترک در یک واحد مسکونی استیجاری زندگی می‌کنند این روزها به یکی از اخبار مهم در حوزه مسکن تبدیل شده است که بخشی از آسیب‌های اجتماعی ناشی از کاهش قدرت خرید خانوار و ناتوانی در تأمین هزینه مسکن را بیان می‌کند.

بام‌خوابی واجاره‌انباری با هدف استفاده مسکونی واکنش‌های زیادی را به دنبال داشته است. محمود محمودزاده، معاون مسکن وزیر راه و شهرسازی گفته لازم است کار ویژه‌ای در این بخش صورت گیرد و سریع فضای مجازی خالی از آگهی‌های غیرواقعی اجاره و فروش شود. اشاره معاون وزیر به‌احتمال زیاد به آگهی‌هایی است که به‌تازگی و به مدت کوتاهی در سایت‌هایی مانند دیوار قرار گرفته و در فاصله کوتاهی نیز حذف شدند.

دیوارِ کوتاهِ دیوار

دیوار و سایر کسب‌وکارهای مشابه، بارها به‌عنوان مقصران بازار مسکن معرفی شدند. نرم‌افزارهایی که یکی از کاربردهایشان کوتاه کردن مسیر عرضه‌کنندگان و مشتریان است، گاهی ناچار به حذف قیمت در آگهی‌های بازار مسکن می‌شوند و گاهی دستور به حذف آگهی‌هایشان داده می‌شود. حذف این‌گونه آگهی‌ها با اینکه صورت مسأله یعنی کاهش قدرت خرید خانوار و ناتوانی در تأمین هزینه مسکن را حل نمی‌کند، اما همان‌طور که محمودزاده اشاره کرده، التهاب‌آفرینی فضای اقتصادی را دنبال می‌کند.

واقعیت‌ها از پشت‌بام‌های تهران

حسام عقبایی، نایب رئیس اتحادیه مشاوران املاک، بام‌خوابی را تکذیب می‌کند و معتقد است این موضوع، فقط یک بزرگنمایی از مشکلات حوزه اجاره‌نشینی است و چنین چیزی را نه در تهران و نه در شهرستان‌ها نداشتیم. وی می‌گوید نقاط حاشیه و جنوب شهر مورد بررسی میدانی قرار گرفته و این نتیجه به دست آمده است. عیسی فرهادی، فرماندار تهران نیز می‌گوید تاکنون در تهران گزارشی درباره اجاره‌نشینی در پشت‌بام تهران وجود نداشته و هیچ اثر مشهودی در پشت بام‌ها مشاهده نمی‌شود که بیانگر اجاره‌نشینی افراد برای شب در بام خانه‌ها باشد.

علاوه بر این، برخی وب‌سایت‌ها نیز با انتشار تصاویری که در فروردین سال جاری و از سیزده‌به‌در در روزهای شیوع کرونا و گذراندن این روز بر پشت بام‌ها به‌جای طبیعت منتشر شده است، به‌عنوان تصویر مربوط به بام‌خوابی استفاده کرده‌اند.

مراسم روز طبیعت روی پشت بام، تبریز، ۱۳ فروردین ۱۳۹۹

با وجود این تکذیب‌ها، اما علی نوذرپور شهردار منطقه ۲۲ تهران می‌گوید در برخی از مناطق ضعیف و کم برخوردار شهر تهران چنین موضوعی وجود دارد و مالکان قسمت پشت‌بام خود را به‌صورت یک اتاق به افرادی که جزو دهک‌های پایین جامعه محسوب می‌شوند، اجاره می‌دهند.

چه کسانی مستأجر بام‌های تهران هستند؟

بررسی‌ها نشان می‌دهد در برخی محله‌های تهران، مواردی وجود دارد که شاید بتوان از آنها با عنوان بام‌خوابی نام برد. در بعضی از ساختمان‌های قدیمی‌ساز، پله‌هایی که به بام خانه ختم می‌شود یا همان قسمتی که به خرپشته معروف است، با کمی ساخت‌وساز که به‌طور معمول غیرقانونی است، به‌صورت اتاقی با سرویس بهداشتی و آشپزخانه‌ای بسیار کوچک درمی‌آید و با قیمت‌های متفاوتی که از قیمت عرف بازار پایین‌تر است، اجاره داده می‌شود.

مشتریان این اتاق‌ها بیشتر افراد مجردی هستند که از شهرهای دیگر در جست‌وجوی کار به تهران آمده‌اند و پول کافی برای پرداخت ودیعه و اجاره ماهانه یک واحد مسکونی استاندارد ندارند و در مشاغلی با دستمزد پایین مشغول به کارند و برخی از آنها حتی قراردادی نیز با کارفرمایان خود ندارند. البته وجود قرارداد و بهره‌مندی از حق مسکن نیز دردی از این معضل دوا نمی‌کند، زیرا حق مسکن ۳۰۰ هزار تومانی سهم اندکی در پوشش اجاره و حتی اجاره اتاق‌های پشت‌بام‌ها دارد. شاید راه‌حل موقت برای حل این موضوع، ساخت واحدهای با متراژ کوچک یا گسترش گرم‌خانه‌ها باشد، اما راه‌حل اساسی و بلندمدت را باید در جایی خارج از بازار مسکن جست‌وجو شود. بهبود فضای کسب‌وکار استان‌ها و توجه به طرح‌های اشتغال‌زایی می‌تواند با کاهش انگیزه‌های اقتصادی مهاجرت، این افراد را از بدمسکنی و حاشیه‌نشینی خارج کند.

تورم با بازار اجاره چه می‌کند؟

تورم مانند هر بازار دیگری بازار اجاره را نیز تحت تأثیر قرار می‌دهد و دو نیروی اساسی بازار اجاره مسکن، یعنی موجر و مستأجر هر کدام به‌نوعی از تورم متأثر می‌شوند.

افزایش سطح عمومی قیمت‌ها با کاهش درآمد حقیقی، افراد را به جست‌وجو برای منابع درآمدی جدید برای جبران این کاهش یا افزایش درآمد از منابع فعلی وا می‌دارد. این همان نقطه‌ای است که منجر به افزایش اجاره‌بها در قراردادهای جدید یا تمدید قراردادهای قبلی می‌شود.

در طرف دیگر، مستأجران قرار دارند که با کاهش درآمد حقیقی ناچار به کاهش هزینه‌های خود هستند. این کاهش هزینه می‌تواند به معنای نقل‌مکان به خانه‌های کوچک‌تر، محله‌های ارزان‌تر و حتی خروج از مرکز و زندگی در شهرک‌های اقماری شود و می‌توان بخشی از آمار مهاجرت داخلی را به این موضوع نسبت داد.

انتخاب خانه‌هایی با متراژ پایین‌تر می‌تواند موضوع فقر مسکن را جدی‌تر کند. بر اساس نمونه دو درصدی سرشماری سال ۱۳۹۵، ۴۱ درصد از خانوارهای تهرانی، اجاره‌نشین هستند که حدود ۹۰ درصدشان در خانه‌های ۵۰ متری و بیشتر، ساکن‌اند. بر اساس این نمونه، میانگین بعد خانوار در تهران ۲.۹ است، یعنی خانوارهای تهرانی به‌طور متوسط تقریباً سه نفره هستند. در صورتی که اگر میزان بهینه سطح زیربنا یعنی ۱۶.۵ متر برای هر فرد را در نظر بگیریم، یک خانه ۵۰ متری برای خانواری سه نفره به معنای قرار گرفتن روی خط فقر مسکن خواهد بود.

برنامه دولت برای اجاره‌نشین‌ها چیست؟

با وجود این مسائل، دولت در تلاش است تا با مداخله در بازار اجاره، پیامدهای منفی افزایش قیمت‌ها را در این بازار کاهش دهد.

گزارش بانک مرکزی از تحولات بازار مسکن نشان می‌دهد در پایان ماه گذشته(خردادماه) شاخص بهای اجاره مسکن در شهر تهران ۲۷.۶ درصد و در کل مناطق شهری ۳۰.۷ درصد نسبت به خرداد ۱۳۹۸ رشد داشته است. یکی از طرح‌های دولت برای حضور تأثیرگذار در بازار اجاره، تعیین سقف افزایش اجاره‌بهاست.

بر این اساس، حداکثر افزایش مجاز در اجاره واحدهای مسکونی در تهران نسبت به قرارداد قبلی ۲۵ درصد، در سایر کلان‌شهرها ۲۰ درصد و در دیگر شهرهای کشور ۱۵ درصد است. علاوه بر این، تعیین نرخ مصوب اجاره‌بها به تفکیک استان و همچنین به تفکیک مناطق شهرداری در پایتخت، از دیگر راه‌حل‌های دولت در بازار اجاره است. به‌عنوان نمونه، اجاره مصوب ماهانه در استان چهارمحال و بختیاری برای هر مترمربع واحد مسکونی ۳۵۵۸ تومان و برای استان تهران ۴۰ هزار و ۸۰۸ در نظر گرفته شده است. این رقم در شهر تهران از متری ۲۵ هزار تومان در مناطق ۱۸ و ۲۹ شهرداری آغاز و به متری ۹۳ هزار و ۷۵۰ تومان در منطقه یک می‌رسد.

رئیس اداره میراث‌فرهنگی، گردشگری و صنایع‌دستی شهرستان تأکید کرد

پیگیری تخلف ساخت پارکینگ در سرای تاریخی «چارسو» در کاشان

ادامه از صفحه یک

او گفت: «این اداره در همین زمینه از یک سو با طرح شکایت در مراجع قضایی و از سوی دیگر با اعزام مکرر یگان حفاظت میراث‌فرهنگی شهرستان و حتی اخذ دستور توقف موقت اجرای طرح از مراجع قضایی طی دو سال گذشته، تلاش کرده تا تخلفات انجام‌شده در جریان احداث این پارکینگ را بررسی کند و نهایتا منجر به صدور حکم قضایی شایسته شود.»

سرمدیان با اشاره به انجام نشست‌های مکرر با شهرداری کاشان در خصوص رفع این مشکل، تاکید کرد: «با توجه به انجام مکاتبات متعدد با اداره‌کل استان و شهرداری کاشان در راستای حل این موضوع، جلسات متعددی را نیز با حضور کارشناسان ارشد اداره‌کل و شهرداری کاشان به منظور دست‌یابی به سازوکار منطقی برای رعایت حریم و اجرای ضوابط حفاظتی آثار تاریخی مجاور پارکینگ برگزار شده که متاسفانه تاکنون به نتیجه مثبتی منتج نشده است و شهرداری کاشان با استناد به موافقت کلی اداره‌کل استان با احداث این پارکینگ، بر احداث آن مطابق با ضوابط خود اصرار دارد.»



رئیس اداره میراث‌فرهنگی، گردشگری و صنایع‌دستی کاشان خاطرنشان کرد: «با توجه به مخالفت صریح اداره‌کل استان با ضوابط اجرایی شهرداری کاشان به منظور احداث پارکینگ ذکر شده، تلاش کردیم تا بر اساس قانون، طرح مورد نظر شهرداری کاشان را پس از طرح در اداره شهرستان و بررسی در اداره‌کل برای تایید نهایی به وزارت میراث‌فرهنگی، گردشگری و صنایع‌دستی ارسال شود، با این وصف شهرداری کاشان قبل از اینکه پاسخی از وزارتخانه متبوع ارسال شود، اقدام به اجرای مجدد این طرح از ابتدای سال جاری کرده است.» سرمدیان گفت: «با توجه به اینکه شهرداری کاشان پس از توقف یک و نیم ساله دوباره اجرای این طرح را در دستور کار خود قرار داده و اقدام به انجام گودبرداری جدید در مجاورت خانه تاریخی مقدم کرده و آسیب‌هایی را نیز به این خانه تاریخی وارد کرده، اداره میراث‌فرهنگی، گردشگری و صنایع‌دستی شهرستان کاشان، پیگیری حقوقی این طرح را مجدد در دستور کار خود قرار داده و از طریق مراجع قضایی به صورت جدی پیگیر احقاق حقوق خود و مردم فرهنگ دوست کاشان خواهد بود.»

سود کرونا برای صادرات

۸۰ درصد بودجه مشوق‌های صادراتی صرف زیرساخت‌های صادرات می‌شود

مدیرکل دفتر توسعه خدمات بازرگانی سازمان توسعه تجارت از افزایش بودجه صندوق ضمانت صادرات و همچنین تخصیص ۲۰۰۰ میلیارد تومان از منابع صندوق توسعه ملی و ۶۰۰ میلیارد تومان از بودجه سازمان توسعه تجارت به مشوق‌های صادراتی در بسته حمایت از صادرات غیرنفتی خبر داد و گفت که با توجه به مشخص شدن محدودیت‌های زیرساختی در دوره شیوع کرونا، ۸۰ درصد بودجه مشوق‌های صادراتی به توسعه زیرساخت‌های صادرات تخصیص می‌یابد.

احسان قمری با اشاره به ابلاغ بسته حمایت از صادرات غیرنفتی در تیرماه سال جاری از سوی معاون اول رئیس‌جمهوری و رئیس ستاد فرماندهی اقتصاد مقاومتی، اظهار کرد: برخلاف سال گذشته تدوین این بسته طولانی نشد و همچنین دو متغیر مهم یعنی تحریم‌های ناجوانمردانه و غیرقانونی و شیوع ویروس کرونا در این بسته در نظر گرفته شده است. وی با بیان اینکه این بسته ابتدا در شورای اقتصاد غیرنفتی تایید و هفته گذشته از سوی آقای جهانگیری ابلاغ شد، تصریح کرد: در سالهای گذشته فقط دو دسته مشوق صادراتی یعنی از منابع صندوق توسعه ملی و سازمان توسعه تجارت ایران دیده شده بود، اما امسال همه مشوق‌های صادراتی در بسته حمایت از صادرات غیرنفتی دیده شده



و علاوه بر دو منبع یاد شده، عوارض صادرات به کمک مشوق‌ها می‌آید و همچنین افزایش سرمایه صندوق ضمانت صادرات به عنوان یک نهاد بیمه‌گذار در دستور کار قرار گرفته که سرمایه آن تا حدود ۱۰۰ میلیون یورو افزایش پیدا می‌کند. به گفته مدیرکل دفتر توسعه خدمات بازرگانی سازمان توسعه تجارت، ۲۰۰۰ میلیارد تومان از منابع صندوق توسعه ملی در بانک‌های عامل سپرده‌گذاری می‌شود و بانک‌های عامل موظف هستند به همین اندازه از منابع خود را در اختیار صادرکنندگان قرار دهند و مجموعا ۴۰۰۰ میلیارد تومان با نرخ ترجیحی در اختیار صادرکنندگان قرار خواهد گرفت. بودجه مشوق‌های صادراتی معادل ۶۰۰ میلیارد تومان هم از منابع سازمان توسعه تجارت با اولویت زیرساخت تجاری و کمک به صادرکنندگان در شرایط تحریم های ناجوانمردانه و ویروس کرونا در نظر گرفته شده است. وی از ابلاغ شیوه نامه‌ها و آیین نامه‌ها در این زمینه تا دو هفته آینده خبر داد و گفت: شیوع ویروس کرونا نشان داد بیشترین مشکل صادرکنندگان در بحث زیرساخت‌های تجاری است و به ویژه در مناطق مرزی که باید تسریع و تسهیل در صادرات انجام شود. برای مثال بسیاری از کالاها در مرز متوقف شد، اما امکانات رفاهی برای رانندگان وجود نداشت یا بار کامیون با این برنامه‌ریزی ارسال شده بود که تا روز بعد از مرز خارج شود، اما دو ماه در مرز باقی ماند که ضرورت وجود کانتینرهای یخچال‌دار، انبارهای مکانیزه و سردخانه در مناطق مرزی مشخص شد. قمری از تخصیص ۸۰ درصد بودجه مشوق‌های صادراتی به توسعه زیرساخت‌ها خبر داد و گفت که ۲۰ درصد باقیمانده صرف سایر برنامه‌ها از جمله حضور در نمایشگاه، اعزام هیأت‌های تجاری بازاریابی، پذیرش هیات‌های تجاری، تبلیغات شرکت‌ها و برندسازی می‌شود.

خبر

معاون برنامه ریزی و توسعه فرمانداری کاشان:

حضور جویندگان کار غیر بومی در کاشان ۱۸ درصد کم شده است

معاون برنامه ریزی و توسعه فرمانداری کاشان گفت: حضور جویندگان کار غیر بومی در سه ماهه نخست سال جاری ۱۸ درصد کم شده است.

مسعود خاندایی پیش از ظهر چهارشنبه در جمع خبرنگاران با اشاره به جایگاه کاشان در صنعت ایران و حضور تعداد زیادی واحد و کارخانه صنعتی در کاشان اظهار داشت: کاشان یکی از مقصدهای مهم جویندگان کار به خصوص افرادی که متقاضی مشاغل ساده هستند، محسوب می‌شود.

وی با بیان اینکه با شیوع کرونا در کاشان حضور جویندگان کار غیر بومی در کاشان در سه ماهه نخست امسال ۱۸ درصد کم شده است، ابراز داشت: در سه ماهه نخست سال گذشته ۴۶ درصد جویندگان کار در کاشان افراد غیربومی بودند و این در حالیست که این رقم در سه ماهه نخست امسال به ۲۸ درصد کاهش یافت.

معاون برنامه ریزی و توسعه فرمانداری کاشان با اشاره به اینکه ۶۷ درصد متقاضیان کار در سه ماهه نخست امسال افراد زیر ۳۵ سال بودند، تصریح کرد: ۴۷ درصد از این متقاضیان نیز افرادی بودند که دارای مدرک تحصیلی دانشگاهی از کاردانی به بالا داشتند.

وی با اشاره به اینکه کاشان دارای رتبه نخست استان اصفهان در زمینه کار و اشتغال کاروزران در سال ۹۸ را داراست، بیان داشت: کارگران معرفی شده در سال ۹۸ در قالب طرح کاروزری از کلان شهر اصفهان نیز فراتر بوده است و این مهم با تعامل ادارات کار و سایر دستگاه‌ها با کارفرمایان در شهرستان کاشان تحقق یافته است.

معاون برنامه ریزی و توسعه فرمانداری کاشان با بیان اینکه کرونا باعث جمعی از کارگران در سطح شهرستان کاشان شد، افزود: با وجود پیگیری و اطلاع رسانی به صاحبان مشاغل آسیب دیده تنها ۱۰ درصد از مشاغل مورد نظر به سامانه مراجعه و ثبت نام کردند.

شهردار کاشان:

آزادسازی کامل محور فین – کاشان نیاز به تملک ۷۰ هزار مترمربعی دارد



شهردار کاشان گفت: آزادسازی کامل محور فین کاشان نیاز به تملک و آزاد سازی بیش از ۷۰ هزار متر مربع زمین دارد.

سعید ابریشمی راد با اشاره به تأثیر محور فین بر توسعه گردشگری کاشان اظهار داشت: محور فین یا همان خیابان امیرکبیر کاشان به دلیل قرارگیری باغ تاریخی و جهانی فین کاشان در انتهای این مسیر از نظر توسعه گردشگری و دسترس پذیری یک محور مهم است که هیچ جایگزینی ندارد.

وی با بیان اینکه آزاد سازی کامل این محور ۲۶ سال است که متوقف مانده است، ابراز داشت: برای آزادسازی کامل محور فین کاشان نیاز به تملک و آزادسازی بیش از ۷۰ هزار متر مربع از اراضی و املاک این محور است.

شهردار کاشان با اشاره به اینکه میزان اعتبار لازم برای این امر مقدار بسیار بالایی است، خاطرنشان کرد: این میزان زمین برای آزادسازی فقط ۲۰ درصد کل محور را تشکیل می‌دهد.

وی با بیان اینکه شهرداری کاشان برای انجام این مهم جلسات متعددی را با تصمیم گیرندگان حوزه بانکی برای تأمین اعتبار این پروژه برگزار کرده است، بیان داشت: طرح توجیهی این پروژه برای فراهم شدن منابع آزادسازی به شورای پول و اقتصاد بانک مرکزی ارسال شده است.

ابریشمی راد با اشاره به اینکه بن‌بست ۲۶ ساله آزادسازی محور فین تلخ و آزاردهنده است، یادآور شد: امیدواریم با اقدامات انجام شده و همکاری و کمک دستگاه‌های ذی‌ربط بتوانیم این پروژه را برای رفاه حال مردم و توسعه اقتصادی و گردشگری شهر کاشان به زودی آغاز کنیم.

وی همچنین با بیان اینکه ارتقای سطح کیفی پروژه‌های عمرانی از جمله مهمترین اولویت‌های مدیریت شهری است، تاکید کرد: به این منظور سعی شده است در انجام پروژه‌های عمرانی شهرستان کاشان از مشاورین و پیمانکاران خبره و زبده در این عرصه استفاده کنیم.

شهردار کاشان با اشاره به برخی پروژه‌های عمرانی کاشان افزود: پروژه زیرگذر سپهبد شهید قاسم سلیمانی یکی از این پروژه هاست که نقش مهمی در کاهش بار ترافیک بلوار قطب راوندی، بلوار شهید خادمی و جاده کمربندی دارد.

روزنامه صبح ایران
کلید
پنجشنبه ۱۲ تیر ۱۳۹۹ /شماره ۱۳۵۱ / سال هفتم

ارتقاء ضریب امنیتی سامانه اینترنت بانک پست‌بانک ایران

اسماعیل عسگری رییس اداره کل بانکداری الکترونیک پست‌بانک‌ایران اعلام کرد: درراستای افزایش ضریب امنیتی درگاه‌های اینترنتی، ورود به سامانه اینترنت این بانک دو عامله شد. به گزارش روابط عمومی پست‌بانک‌ایران: وی تصریح کرد: براین اساس، هنگام ورود هر کاربری به اینترنت بانک بلافاصله بلیط امنیتی به تلفن همراه وی ارسال و با وارد کردن آن می تواند به سامانه اینترنت بانک وارد شده و عملیات بانکی را انجام دهد. عسگری افزود: به تمامی مشتریان پست‌بانک‌ایران تأکید می‌شود برای استفاده از اینترنت بانک صرفاً از وب‌سایت این بانک به نشانی؛ www.postbank.ir وارد این سامانه شده و عملیات بانکی خود را انجام دهند.



مدیرعامل بانک سینا در دیدار با کارکنان شعب زنجان:

ارائه خدمات نوین در اولویت برنامه های توسعه ای بانک سینا است

گروه بانک و بیمه: مدیرعامل بانک سینا در بازدید از شعب استان زنجان، گفت: گسترش خدمات بانکداری الکترونیک و ارائه خدمات نوین، همواره در صدر استراتژی ها و اولویت برنامه های توسعه ای این بانک قرار دارد.
به گزارش روابط عمومی بانک سینا، دکتر ایمانی با حضور در جمع همکاران شعب استان زنجان ضمن قدردانی از زحمات صورت گرفته در جهت تحقق اهداف و شاخص های عملکردی گفت: هدف بانک سینا، تامین نیازها و جلب رضایت مشتریان بر اساس چارچوب ها و دستورالعمل های قانونی است و قطعا موفقیت هایی هم که تاکنون در این زمینه حاصل شده، نتیجه تعامل، همراهی واعتماد این عزیزان به برنامه ها و اقدامات بانک بوده است. وی افزود: در پاسخ به اعتماد مشتریان، بانک سینا برنامه های متعددی را برای حضور موثر در نظام بانکی کشور مدنظر دارد تا بتواند از طریق تحرک بخشی به ساختارها و افزایش حجم عملیات بانکی، زمینه سودآوری و ایجاد ارزش افزوده بیشتر برای مشتریان و ذینفعان را فراهم کند. وی خاطرنشان کرد: از جمله این برنامه ها گسترش خدمات بانکداری الکترونیک با بهره گیری از فناوریهای روز در حوزه زیرساختها و خدمات حوزه فناوری اطلاعات برای ارائه خدمات پیشرفته و مطلوب، همسو با نظام اقتصاد دیجیتالی کشور است. دکتر ایمانی، از دیگر برنامه ها را کاهش بروکراسی های اداری در زمینه تخصیص منابع با رویکرد پرداخت تسهیلات خرد و متوسط در کنار تنوع بخشی به خدمات و محصولات بانک در این حوزه برشمرد و با تاکید بر ضرورت ارتقاء سطح کیفی و کمی خدمات شعب در سطح کشور، آمادگی بانک سینا را برای اعطای تسهیلات و صدور انواع ضمانت نامه های بانکی مورد نیاز بخش های مختلف تجاری و تولیدی کشور اعلام کرد. وی که در جریان این سفر، در مراسم افتتاح دفتر مدیریت منطقه جدید البرز، قزوین و زنجان نیز شرکت کرد با اشاره به ظرفیت های این منطقه، گفت: فعالیت این مدیریت در شهرهایی که برخوردار از زیرساختهای مناسب و دارای پتانسیل های بالا در زمینه تولید، صنعت و کشاورزی هستند، فرصت مناسبی است تا به سرعت به اهداف ترسیم شده، دست پیدا کرده و حتی این قابلیت را داراست که در جایگاههای بالا در بین مدیریت های مناطق بانک قرار گیرد. بنابراین انتظار داریم همکاران با استفاده از امتیازات بانک و بازاریابی مناسب، عزم خود را برای دستیابی به این هدف مهم، جزم کنند. گفتنی است معاونان برنامه ریزی، سرمایه های انسانی، شعب و مناطق و فناوری اطلاعات در این سفر، همراه مدیرعامل بانک سینا بودند و در جریان آخرین وضعیت عملکرد شعب قرار گرفتند. همکاران نیز نقطه نظرات خود را برای پیشبرد بهینه اهداف مطرح کردند

نسل جدید علاقه‌ای به مراجعه حضوری در شعب ندارد

به رسمیت شناختن احراز هویت غیرحضوری در نظام بانکی برای تداوم فعالیت بانک‌ها با توجه به شیوع ویروس کرونا ضروری است. فرهاد اینالوئی معاون فن آوری اطلاعات بانک ایران زمین؛ به رسمیت شناختن احراز هویت غیرحضوری در نظام بانکی برای تداوم فعالیت بانک‌ها با توجه به شیوع ویروس کرونا ضروری است. بحران کرونا در دنیا و به‌تبع ایران منجر به استقبال عامه مردم از خدمات غیرحضوری شده و در حال حاضر شرکت‌هایی در این فضا توانسته‌اند فعالیت خود را استمرار و توسعه دهند که با ایجاد زیرساخت‌های لازم خدمات غیرحضوری متنوعی باارزش افزوده را به مشتریان خود ارایه دهند. این فضا فرصت خوبی را برای شبکه بانکی کشور به وجود آورده تا با تقویت زیرساخت‌های خود بتواند خدمات متنوع‌تری را به صورت غیرحضوری به مشتریان خود عرضه کند؛ البته برای ارایه خدمات الکترونیکی به مردم و توسعه بانکداری دیجیتال در کشور نیازمند به رسمیت شناختن احراز هویت غیرحضوری در شبکه بانکی هستیم تا مردم بتوانند با روش‌های غیرحضوری نسبت به افتتاح حساب اقدام کنند و از بسیاری از خدمات بانکی که لازمه آن احراز هویت است، بهره‌مند شوند.احراز هویت دیجیتال لازمه توسعه بانکداری دیجیتال است و این مهم در شرایط کنونی کشور اولویت بالایی دارد و بانک مرکزی نیز با درک این نیاز کمیته‌ای تخصصی در این بخش با حضور متخصصان صنعت راه‌اندازی کرده که فعالیت‌ها در این بخش خوشبختانه به نتیجه رسیده و پیش‌نویس EKYC نیز نهایی و به شورای عالی مبارزه با پول‌شویی ارایه‌شده که در صورت تأیید آن از سوی این شورا و تصویب در هیات دولت با تعیین سازوکار آن از سوی بانک مرکزی بهره‌گیری از احراز هویت غیرحضوری می‌تواند در شبکه بانکی به رسمیت شناخته شود که امیدواریم فعالیت‌ها در این بخش با توجه به شرایط خاص کشور تسریع شود.با به رسمیت شناخته شدن احراز هویت غیرحضوری مانع جدی بر سر راه بانک برداشته می‌شود، بانک‌ها با سه مفهوم بانکداری دیجیتال، بانک دیجیتال و نئوبانک‌ها مواجه هستند که سه مفهوم کاملاً متفاوت هستند که اگر درست تفکیک نشوند با مشکل مواجه می‌شویم.
بانکداری دیجیتال درواقع همان کاری است که بانک‌های کشور در حال انجام آن هستند و از جنس تحول است که از وضعیت بانکداری فعلی به بانکداری دیجیتال برسیم و برای حرکت در این مسیر بانک‌ها تنها نیازمند ابزار هستند که مهم‌ترین آن، همان استقرار احراز هویت غیرحضوری در شبکه بانکی است و در کنار آن فرآیندها در بانک‌ها دیجیتالی می‌شوند و تعامل با مشتریان تسهیل می‌شود. بانک دیجیتال یک بانک تمام‌الکترونیک محسوب می‌شود که درگذشته در کشور نیز دو مجوز در این بخش برای بانک آرین و امین صادر شده بود که به سرانجام نرسید. بانک دیجیتال می‌تواند بانکی بدون شعبه باشد که تمام عملیات در آن به‌صورت الکترونیکی و با استفاده از ابزارهای دیجیتال انجام می‌شود و اگر نیازمند شعبه باشد از شعب بانک‌های دیگر بهره می‌گیرد که تأسیس چنین بانک‌هایی نیازمند اخذ مجوز از مقام ناظر است. اینالویی افزود: با یک مفهوم دیگر با عنوان نئوبانک نیز مواجه هستیم که این مدل بانکداری در دنیا خیلی مجوز محور نیست و این نوع از بانکداری می‌تواند تحت نظارت و در زیرمجموعه یک بانک شکل بگیرد؛ ولی فعالیت‌های آن محدود و تنها بخشی از فعالیت‌های بانکی را می‌تواند پوشش دهد.نسل جدید علاقه‌ای به مراجعه حضوری به شعب ندارند، بانک ایران‌زمین به‌منظور پاسخگویی به نیاز نسل جدید در پاییز امسال از پایلوت بانکداری دیجیتال خود رونمایی می‌کند و یک شعبه تمام دیجیتال را نیز در این راستا طراحی و افتتاح می‌کند.در پایلوت بانکداری دیجیتال مشخصه‌های یک بانک دیجیتال اعم از چگونگی بهره‌گیری از کلان داده برای سرویس‌دهی به مشتریان، فرآیندهای دیجیتال، باشگاه مشتریان دیجیتال، مرکز تماس دیجیتال و همچنین ارتباط با فین تک‌ها و بوم‌ها به‌صورت عینی به نمایش گذاشته خواهد شد و به‌صورت یک پکیج به مشتریان این بانک ارایه می‌شود و این فعالیت در راستای تحقق هدف بانک ایران‌زمین است که برنامه‌ریزی کرده و تا سال ۱۴۰۰ یک بانک تمام دیجیتال باشد. یک بانک دیجیتال داده‌محور عمل می‌کند و براساس داده به مشتریان خود سرویس‌دهی می‌کند؛ ازاین‌رو هر میزان بانکی با داده‌های مشتریان خود بیشتر درگیر شود به مفهوم بانکداری دیجیتال نزدیک‌تر شده است.



توسعه بانکداری دیجیتال نیازمند تغییر نگرش در دیدگاه مدیران و کارکنان بانکی دارد. بزرگ‌ترین چالش برای حرکت در مسیر بانکداری دیجیتال تغییر فرهنگ سازمان از سمت یک ساختار سلسله مراتبی و شعبه محور به سمت یک سازمان سرویس محور است. این تحول نیز نیازمند ایجاد تغییرات اساسی هم در نگرش مدیران ارشد و هم نگرش کارمندان ستاد و شعب است. همچنین در این روند نیازمند تغییر فرآیندها نیز هستیم که بسیار پیچیده و سخت است و برای توسعه بانکداری دیجیتال باید تمام مدیران و کارکنان یک بانک و حتی مقام‌های ناظر همزبان باشند تا بتوان در این بخش موفق عمل کرد.رویکرد جدید بانک مرکزی که مشاوره‌محور است. بانک مرکزی با تشکیل کارگروه‌ها و کمیته‌های تخصصی رویکرد همفکری و مشاوره با صاحب نظران را در پیش گرفته که بسیار خوب و قابل قدردانی است.دیجیتالی کردن یک بانک بزرگ خیلی سخت و پیچیده است؛ اما راه‌اندازی یک بانک دیجیتال کوچک در کنار یک بانک بزرگ آسان‌تر است و انتقال تدریجی بانک بزرگ به بانک کوچک شاید مدل موفق‌تری باشد.

مدیر شعب بانک توسعه تعاون استان مرکزی:

پرداخت ۳۱۰ میلیارد ریال تسهیلات به شرکت‌های دانش‌بنیان استان در سه ماه اول سال ۱۳۹۹



مدیر شعب بانک توسعه تعاون استان مرکزی با اشاره به اهمیت و روند رو به رشد شرکت‌های دانش‌بنیان در اقتصاد کشور گفت: بانک توسعه تعاون حمایت از شرکت‌های دانش‌بنیان را در اولویت قرار داده است. علی وفایی با اشاره به پرداخت تسهیلات به شرکت‌های دانش‌بنیان با نرخ ۸ درصد گفت: در استان مرکزی از ابتدای سال تا پایان خردادماه ۳۱۰ میلیارد ریال تسهیلات به شرکت‌های دانش‌بنیان پرداخت گردیده است. وی با اشاره به فعالیت‌های خوب شرکت‌های دانش‌بنیان در استان بیان کرد: این شرکت‌ها در حال حرکت به سمت و سویی هستند که در اقتصاد کشورمان سهم قابل توجهی را کسب کنند، ازاین‌رو بانک توسعه تعاون از محل تفاهم‌نامه موجود با صندوق نوآوری و شکوفایی آماده است تا جهت حمایت از این شرکت‌ها تسهیلات با نرخ ۸ درصد پرداخت نماید. مدیر شعب استان مرکزی یادآور شد: در سه ماه نخست سال ۹۹ تسهیلاتی که به شرکت‌های دانش‌بنیان پرداخت گردیده ۱۰۰ درصد رشد داشته است. وفایی با اشاره به عملکرد ۱۰۳ درصدی استان در پرداخت اشتغال پایدار روستایی تصریح کرد: با پرداخت ۵۴۸ میلیارد ریال در سال گذشته استان توانست بیش از بودجه اختصاصی و از محل جذب بودجه سایر استان‌ها عملکرد مطلوبی را داشته باشد.

روزنه

نگران تامین منابع مالی نباشید، بانک کشاورزی در کنار شماست

خبر خوش مدیرعامل بانک کشاورزی به گلخانه داران:نگران تامین منابع مالی نباشید، بانک کشاورزی در کنار شماست مدیرعامل بانک کشاورزی به همراه وزیر جهادکشاورزی، استاندار اردبیل، نمایندگان مجلس و جمعی از مسئولان استانی و شهرستانی از شهرک گلخانه ای ۱۶۰۰هکتاری پارس آباد مغان بازدید کرد.
به گزارش روابط عمومی بانک کشاورزی استان اردبیل، شهرک گلخانه ای ۱۶۰۰هکتاری پارس آبادمغان، مجموعه ای عظیم با خاک، آب و هوای مناسب و زیرساخت های لازم از بزرگترین شهرک های گلخانه ای کشور و خاورمیانه محسوب می شود. روح اله خدارحمی مدیرعامل بانک کشاورزی در مراسم آئین کلنگ زنی این پروژه با اشاره به تاثیر اینگونه مجموعه های عظیم در کشور گفت: از طرف مقام معظم رهبری، دولت محترم و وزیر محترم کشاورزی ماموریت داریم، بدون منت نهایت تلاش خود را به کار ببندیم تا منابع لازم برای تکمیل این شهرک و سایر پروژه های مشابه در کشور را تامین کنیم. وی خطاب به سرمایه گذاران پروژه های گلخانه ای نوید داد: بدون هیچگونه نگرانی از بابت تامین منابع مالی،با تمام توان جلو بروید و مطمئن باشید که بانک کشاورزی در کنار شماست. خدارحمی اظهار داشت: اطمینان خاطر می دهیم برای حمایت از شهرک گلخانه ای ۱۶۰۰هکتاری پارس آباد مغان با تمام توان، تلاش خود را برای تسریع در تحقق اهداف عالی این طرح به کار ببندیم. مدیرعامل بانک کشاورزی در بخش دیگری از صحبت های خود بیان کرد: یکی از راه های جهش تولید در کشاورزی کشور،مدرن سازی کشاورزی است و طرح های گلخانه ای این مسیر را هموار کرده اند. ایشان با اشاره به حمایت بانک کشاورزی از طرح های گلخانه ای در کشور بیان داشت: پارسال با وجود محدویت تامین یارانه، با تلاشی که صورت گرفت و باحمایت بانک کشاورزی ۱۳۰۰هکتار گلخانه مدرن به گلخانه های کشور اضافه کردیم.

انعقاد تفاهم نامه همکاری بانک دی با بیمارستان ساسان

در راستای تقویت و گسترش تعاملات، تفاهم نامه همکاری فی مابین بانک دی و بیمارستان ساسان منعقد شد. به گزارش روابط عمومی بانک دی، دکتر برات کریمی، مدیرعامل بانک دی در دیدار با دکتر علیرضا توکلی مهرجردی، رییس بیمارستان ساسان باهدف تداوم همکاری ها و حمایت از نظام سلامت کشور و به منظور توسعه تعاملات، تفاهم نامه همکاری امضا کرد. کریمی در این دیدار با اشاره به این که بانک دی در زمینه گسترش ارائه خدمات مطلوب بانکی برای حمایت از نظام سلامت کشور آمادگی کامل دارد، نقش کادر درمانی بیمارستان‌های کشور را در دوره شیوع ویروس کرونا تاثیرگذار دانست و گفت: با توجه به شیوع ویروس کرونا در کشور، مدافعان سلامت این روزها رسالت و تعهد بزرگی در قبال سلامت جامعه به عهده دارند و فداکاری و ایثار این قشر زحمت کش شایسته قدردانی است. در ادامه این دیدار دکتر توکلی، رییس بیمارستان ساسان، جایگاه بانک دی را در نظام بانکی به دلیل ارائه خدمات به خانواده معزز شهدا و جامعه بزرگ ایثارگری ویژه دانست و گفت: جامعه بزرگ ایثارگری ولی نعمتان این مرز و بوم هستند و تمامی مردم ایران همواره مدیون فداکاری ها و رشادت های این عزیزان خواهند بود و امید است با انعقاد این تفاهم نامه شاهد گسترش بیش از پیش تعاملات و همکاری های متقابل با بانک ارزش آفرین دی باشیم. گفتنی است در این دیدار، سید حسین میناکار، مدیر امور روابط عمومی و حوزه مدیریت، جواد افتخاری، رییس اداره بازاریابی و بانکداری شرکتی و محمدرضا عسکرزاده، رییس شعبه نورولیعصر دکتر کریمی را همراهی کردند.

جایگاه برتر بانک ملی ایران در جذب سپرده میان نظام بانکی کشور

بانک ملی ایران بیشترین سهم از سپرده های بانکی بلند مدت، کوتاه مدت، پس انداز و مجموع سپرده های ریالی و ارزی را در میان نظام بانکی کشور در دو ماه ابتدای امسال به خود اختصاص داد.
به گزارش روابط عمومی بانک ملی ایران، با همراهی و اعتماد مشتریان گرانقدر، بانک ملی ایران در مدت مذکور با سهم ۲۸ درصدی، رتبه اول سپرده های بلند مدت و سهم ۱۷ درصدی رتبه نخست سپرده های کوتاه مدت را در میان بانک های عضو شورای هماهنگی بانک ها در اختیار دارد. افزایش سهم جذب سپرده ها در بانک ها، ارتباط مستقیمی با افزایش سهم بخش های اقتصادی از تسهیلات آن بانک دارد و از این رو اعتماد مشتریان گرانقدر در رشد سپرده های بانکی بلند مدت و قرض الحسنه گام مهمی در راستای تحقق سیاست های این بانک در حمایت از رونق بخش های تولید و اشتغال کشور است. بانک ملی ایران در این مدت، در سپرده قرض الحسنه پس انداز نیز با سهم ۲۶ درصدی، رتبه اول بانک های مذکور را در اختیار دارد. رتبه نخست مجموع سپرده های ریالی با سهم ۲۲ درصدی و مجموع سپرده های ریالی و ارزی با سهم ۲۱ درصدی در دو ماه ابتدای امسال، در اختیار بانک ملی ایران قرار دارد. همچنین این بانک در اردیبهشت ماه امسال ۶۳،۶۹ درصد از مجموع کل سپرده های بانک های مذکور را در اختیار داشته است.

رویکرد

ارتباط مستقیم تلفنی با حضور معاون شعب و توسعه بازاریابی بانک شهر

جلسه ارتباط مستقیم تلفنی با مدیران بانک شهر، این هفته با حضور معاون شعب و توسعه بازاریابی بانک برگزار می‌شود. به گزارش مرکز ارتباطات و روابط عمومی، جلسه ارتباط مستقیم تلفنی این هفته، با حضور محسن امیری، معاون شعب و توسعه بازاریابی بانک در سامانه نظارت و ارتباطات مردمی ۸۶۵۵ برگزار می‌شود. بر این اساس همکاران و مشتریان می‌توانند روز چهارشنبه ۱۱تیرماه ۹۹از ساعت ۱۰ تا ۱۲ از طریق شماره تماس ۸۶۵۵ هرگونه انتقاد، پیشنهاد، شکایت و تقدیر خود از عملکرد این حوزه را مطرح کنند. گفتنی است، سامانه۸۶۵۵ به منظور رسیدگی به شکایت، انتقادات و پیشنهادات مشتریان و شهروندان بانک شهر، راه‌اندازی شده است که از این طریق هر هفته یکی از مدیران و یا معاونان بانک، پاسخگوی حوزه مربوطه خواهند بود.

بخشودگی جرایم بیمه‌نامه شخص‌ثالث موتورسیکلت‌ها در بیمه کوثر

طرح بخشودگی جرایم دیرکرد بیمه‌نامه شخص‌ثالث موتورسیکلت‌ها و ماشین‌الات کشاورزی؛ در نمایندگی‌ها و شعب بیمه کوثر در سراسر کشور آغاز شد. به گزارش روابط عمومی و اعلام مدیر اتومبیل بیمه کوثر، با ابلاغ بخشنامه بیمه مرکزی، طرح بخشودگی جرایم دیرکرد خرید و تمدید بیمه‌نامه شخص‌ثالث موتورسیکلت‌ها و ماشین‌الات کشاورزی در بیمه کوثر اجرایی شده است و هم‌اکنون نمایندگی‌ها و شعب شرکت در سراسر کشور بدون دریافت جریمه، بیمه‌نامه شخص‌ثالث انواع موتورسیکلت و ماشین‌الات کشاورزی را صادر می‌کنند. مسعود یوسفی درباره این طرح گفت: طرح بخشودگی جرایم دیرکرد بیمه‌نامه شخص‌ثالث موتورسیکلت‌ها و ماشین‌الات کشاورزی در واقع یک حرکت ملی برای کاهش تعداد وسایل نقلیه فاقد بیمه‌نامه است؛ چون بر اساس بخشنامه بیمه مرکزی، جرایم مربوط به نداشتن بیمه‌نامه شخص‌ثالث موتورسیکلت‌ها و ماشین‌الات کشاورزی سراسر کشور از تاریخ اول تیرماه به مدت سه‌ماه بخشیده شده است و بیمه کوثر نیز برای گسترش فرهنگ بیمه‌گری و بیمه‌پذیری، با بهره‌گیری از ظرفیت‌های قانون بیمه شخص‌ثالث، این طرح را اجرا می‌کند. مدیر اتومبیل بیمه کوثر از راکبین موتورسیکلت‌ها برای بهره‌مندی از این فرصت دعوت کرد و افزود: بیمه کوثر از اول تیر تا ۳۱شهریور سال۹۹ به مدت سه‌ماه بخشودگی ۱۰۰درصدی جرایم (موضوع بند«ب» ماده«۲۴» قانون بیمه اجباری شخص‌ثالث) موتورسیکلت‌ها و ماشین‌الات کشاورزی فاقد بیمه‌نامه را اجرا می‌کند. وی تاکید کرد: این کار یک حرکت ملی برای کاهش تعداد وسایل نقلیه فاقد بیمه‌نامه است و در واقع فرصت مناسبی برای مالکان موتورسیکلت و ماشین‌الات کشاورزی فاقد بیمه‌نامه ایجاد شده است تا بتوانند از بخشودگی جرایم استفاده کنند. یوسفی با تاکید بر اینکه ساده‌ترین و سریع‌ترین راه برای خرید بیمه‌نامه شخص‌ثالث موتورسیکلت‌ها و ماشین‌الات کشاورزی، خرید برخط آن از تارنمای بیمه کوثر است، افزود: متقاضیان می‌توانند با مراجعه به تارنمای شرکت به نشانی www.kins.ir قیمت بیمه شخص‌ثالث وسیله نقلیه خود را به‌سادگی مشاهده و خریداری کنند. وی تصریح کرد: بیمه شخص‌ثالث موتورسیکلت و ماشین‌الات کشاورزی در پورتال بیمه کوثر، تا پایان شهریور ماه۱۳۹۹ بدون احتساب جریمه دیرکرد قابل خریداری است و اگر متقاضیان، شرایط خرید بیمه‌نامه اقساطی را داشته باشند –مثلا بازنشسته نیروهای مسلح باشند- نیز می‌توانند هنگام خرید بیمه‌نامه شخص‌ثالث، حق‌بیمه را به صورت اقساطی و کسر از حقوق و سایر افراد با مراجعه به نمایندگی‌ها با پرداخت ۵۰درصد نقد و مبلغ باقی‌مانده را حداکثر در سه‌ماه پرداخت کنند. مدیر اتومبیل بیمه کوثر با اشاره به برخی از مزایای بیمه‌نامه شخص‌ثالث، گفت: در بیمه شخص‌ثالث موتورسیکلت، به‌جز خسارت جانی و مالی اشخاص ثالث، خسارت جانی راننده مقصر حادثه هم پرداخت می‌شود، اما در حال حاضر علاوه بر اینکه ارایه خدمت به موتورسیکلت‌ها و وسایل نقلیه فاقد بیمه‌نامه شخص‌ثالث جرم محسوب می‌شود؛ نقل‌وانتقال موتورسیکلت‌های فاقد این بیمه‌نامه نیز ممکن نخواهد بود و این موتورسیکلت‌ها پس از توقیف، ترخیص نخواهند شد. وی تصریح کرد: بیمه شخص‌ثالث برای همه، خصوصا موتورسیکلت‌ها، اجباری است و از آنجایی که موتورسوارها هنگام تصادف از امنیت کمتری نسبت به رانندگان خودرو برخوردار هستند، باید از طرح اجباری شدن بیمه شخص‌ثالث استقبال بیشتری کنند.

روزنامه صبح ایران
کلید
پنجشنبه ۱۲ تیر ۱۳۹۹ / شماره ۱۳۵۱ / سال هفتم

خبر

منطقه آزاد کیش به ایرلاین‌ها هشدار داد



بر اساس مصوبات جدید شورای سلامت کیش و به منظور پیشگیری و مقابله با بیماری کووید ۱۹ تمام ایرلاین هایی که به مقصد جزیره کیش پرواز دارند مکلف هستند پروتکل های بهداشتی ابلاغ شده از سوی سازمان هواپیمایی کشور را رعایت کنند؛ در غیر این صورت برابر مقررات با آنان برخورد قانونی می شود.

محمدرضا رضانیا، رئیس مرکز توسعه سلامت و سخنگوی شورای سلامت کیش، امروز در بیست و دومین جلسه شورای سلامت کیش از پروتکل های ابلاغی سازمان هواپیمایی به ایرلاین‌ها خبر داد و گفت: در صورت عدم رعایت ضوابط بهداشتی از سوی ایرلاین هایی که به مقصد کیش پرواز دارند، از سوی شرکت مدیریت توسعه بنادر و فرودگاه های منطقه آزاد کیش اخطار داده خواهد شد و در صورت مشاهده تخلف مجدد، برابر مقررات با آنان برخورد قانونی می شود.

ویدر خصوص پیشگیری و مقابله با شیوع بیماری کرونا در کیش گفت: افراد شاغلی که بیماری های زمینه ای دارند و از نظر ابتلا به بیماری کرونا دارای ریسک بالایی هستند با ارائه مدارک پزشکی خود، شرایط دورکاری برای آنان از سوی مدیران دستگاه های اجرایی فراهم می شود.

رضانیا با بیان این که برگزاری کلاس ها و آزمون های حضوری در جزیره کیش ممنوع است اظهار کرد: تمام دانشگاه ها، موسسات آموزشی و مدارس ملزم به برگزاری غیر حضوری کلاس ها و آزمون ها هستند. البته به صورت استثناء آزمون های پایه دوازدهم متوسطه با رعایت پروتکل های بهداشتی ابلاغ شده از سوی شورای سلامت کیش در این منطقه برگزار می شود.

گفتنی است همچنان استخرهای سر پوشیده در جزیره کیش مجاز به فعالیت نیستند.

معاون وزیر راه و شهرسازی:

پشت‌بام خوابی را هیچ مرجع رسمی تایید نکرده است



معاون وزیر راه و شهرسازی با بیان اینکه موضوع پشت بام خوابی را فقط در رسانه‌ها دیده است گفت: مرجع رسمی که باید چنین مسائلی را بررسی کند وجود آن را تایید نکرده است.

محمود محمودزاده اظهار کرد: ادعای پشت بام خوابی را من در گزارش‌های رسانه‌ها دیدم اما هیچ مرجع رسمی، وجود و میزان این پدیده را تایید نکرده است.

وی افزود: پدیده هایی مثل پشت بام خوابی مربوط به حوزه کاری ما نیست و مرجع رسمی آن باید وجود یا عدم وجود این مسئله را تایید و میزان آن را مشخص کند.

برای اجاره موقت برنامه داریم

معاون مسکن و ساختمان وزیر راه و شهرسازی البته درباره طرح های دولت برای ساماندهی وضعیت سکونت شهروندان گفت: مسائلی مثل حاشیه نشینی و بد مسکنی غالباً از معضل اشتغال در روستاها و شهرهای کوچک به کلان شهرها نشأت می گیرد. با توجه به گران بودن قیمت مسکن و زمین در شهرهای بزرگ نمی‌توان به صورت مالکیت جوابگوی تقاضا بود. به همین دلیل در وزارت راه و شهرسازی، بحث اجاره داری حرفه‌ای را در سه سطح ارائه کرده‌ایم. محمودزاده سطح اول طرح اجاره‌داری حرفه‌ای را اسکان بلندمدت دانست و گفت: این گروه کسانی هستند که قصد اجاره بلند مدت بعضاً ۱۰ تا ۱۵ ساله دارند.

وی ادامه داد: عده دیگر به صورت میان مدت نیاز به اجاره دارند تا به تدریج با افزایش ظرفیت‌های اقتصادی خود صاحب مسکن شوند.

معاون وزیر راه و شهرسازی با بیان اینکه گروه سوم افرادی هستند که قصد اجاره کوتاه مدت منزل در کلان شهرها را دارند تصریح کرد: همواره افرادی برای شغل، درمان، آموزش و موارد دیگر به کلانشهرها می آیند که می‌توان با واحدهایی به شکل پانسیون جوابگوی نیاز مسکن این افراد بود اما در شرایط فعلی چنین فرآیندی وجود ندارد. باید برای این دسته از افراد محل خواب مناسبی که از استانداردهای لازم برخوردار باشد ایجاد کنیم.



فروش انرژی صرفه‌جویی شده به استخراج کنندگان رمزارزها مجاز می‌شود

شرکت توانیر به منظور جلب مشارکت سرمایه‌گذاران در طرح‌های بهینه‌سازی، موظف شد ساز و کار خرید و اختصاص میزان برق صرفه‌جویی شده را برای مصرف نهائی به هر یک از کاربردهای رایج از جمله استخراج رمز ارزها فراهم کند.

دارنده گواهی صرفه‌جویی براساس دستورالعملی که توسط «همایون حائری» معاون وزیر نیرو در امور برق و انرژی صادر شده، مجاز است معادل انرژی الکتریکی مندرج در گواهی را بر اساس مقررات جاری، از طریق بورس انرژی (به طور مستقیم و یا از طریق قراردادهای دو جانبه با مالک نیروگاه) خریداری و برای مصرف نهائی به هریک از کاربرهای رایج از جمله استخراج رمزارزها، تخصیص دهد. شرکت توانیر با هدف بسترسازی لازم و تشویق سرمایه گذاری در طرح‌های بهینه سازی انرژی الکتریکی، موظف خواهد بود موارد درج شده در این ابلاغ را اجرایی کند.

سایه سیاه کرونا بر سر صنعت حمل و نقل هوایی

صنعت حمل و نقل هوایی در اغلب مناطق دنیا از جمله ایران از زمان شیوع بیماری کرونا آسیب زیادی دیده و زیان سنگینی را متحمل شده، به طوری که سال ۲۰۲۰ به عنوان سخت‌ترین سال در تاریخ صنعت هوانوردی توصیف شده است. با کاهش محدودیت‌های مرتبط با بیماری کووید-۱۹، به تدریج شرکت‌های هواپیمایی خود را برای از سرگیری انتقال مسافران آماده می کنند ولی بدون شک اوضاع دیگر مانند قبل نیست و نگرانی‌های مربوط به این بیماری مرگبار بر این صنعت سایه گسترانیده است. پایگاه خبری «فوربس» در گزارشی به بررسی ابعاد بحران‌های مالی شرکت‌های هواپیمایی پرداخته است...



بر اساس این گزارش، انجمن بین‌المللی حمل‌ونقل هوایی (یاتا) پیش‌بینی کرده به دلیل شیوع بیماری کووید-۱۹ و کاهش چشمگیر سفرهای هوایی، این صنعت در سال جاری میلادی (۲۰۲۰) با چندین میلیارد دلار خسارات مالی روبرو خواهد شد.

مؤسسه مشاوره‌ای کاپا که به ارایه خدمات مشاوره‌ای در امور هوانوردی نیز می‌پردازد، در گزارشی پیش بینی کرده است که اکثر شرکت‌های هواپیمایی در آینده نزدیک اگر کمکی دریافت نکنند با خطر ورشکستگی روبرو خواهند شد. در این میان، شرکت‌های هواپیمایی آمریکایی از نظر مشکلات شدید مالی در صدر جدول در جهان قرار دارند.

یافته‌های جدیدترین مطالعات صورت گرفته نشان می دهد شرکت‌های هواپیمایی در آمریکا با خسارت مالی ۱۰ میلیارد دلاری روبرو شده اند. تقریبا ۹۰ درصد از پروازهای بین‌المللی این کشور در ماه آوریل و مه به حال تعلیق درآمده اند.

این گزارش حاکی است در حال حاضر اکثر شرکت‌های هواپیمایی با مشکل ورشکستگی روبرو شده و برخی از آنها اوراق مربوط به ورشکستی را امضا کرده اند یا تصمیم دارند این اوراق را به زودی امضا کنند. پیش از این نیز یاتا در گزارشی، سال جاری میلادی را سخت ترین سال در تاریخ صنعت هوانوردی توصیف کرده بود. یاتا همچنین پیش‌بینی کرده است به دلیل این بیماری مرگبار و کاهش شدید سفرهای هوایی، صنعت هوانوردی در سال ۲۰۲۰ با خسارت مالی معادل ۸۴ میلیارد دلار دست و پنج نرم خواهد کرد. همچنین تخمین زده شده است میزان درآمد شرکت‌های هواپیمایی از طریق جابجایی مسافران با ریزش ۴۰ درصدی مواجه شود و بیش از ۲۵ میلیون نفر از افرادی که حرفه آنها وابسته به صنعت هوایی است با مشکل تعدیل نیرو روبرو شوند.

رکود شدید غول‌های هواپیمایی

در حال حاضر شمار زیادی از شرکت‌های هواپیمایی از جمله «لاتام»، «آویانکا هولدینگ»، «ویرجین استرالیا»، «فلایب»، «میامی ایر اینترنشنال»، «راون ایر»، «ترنس استیت ایرلانز»، «کامپس ایرلانز»، «ایر داکان»، «بی. آر. آی»، «ایر موریتیوس»، «سوت افریکا ایرویز»، «سان اکسپرس دویچلند» و «لِوِل یوروپ» از جمله شرکت‌های هواپیمایی هستند که به سبب مشکلات شدید مالی خود را برای امضای برگه های ورشکستگی آماده می کنند. پیش از این نیز مهمترین شرکت‌های هوایی جهان از جمله «بریتیش ایرویز»، «لوفتهانزا»، «آمریکن ایرلاین»، «شرکت هواپیمایی قطر»، «یونایتدر ایرلاینز»، «شرکت هواپیمایی امارات»، «شرکت هوایی ترکیه»، «ایرفرانس» و بسیاری از شرکت‌های هوایی دیگر از پیامدهای ناشی از شیوع کرونا در سراسر جهان در مصون نماندند و در حال حاضر با مشکلات اقتصادی فراوانی روبرو شده اند. براساس تحقیقات انجمن بین‌المللی حمل‌ونقل هوایی که اخیرا انتشار یافته است، صنایع هوایی انگلیس بیشتر از سایر کشورهای اروپایی در معرض ورشکستگی قرار دارد. پیش شده است که شرکت‌های هواپیمایی انگلیس امسال حدود ۱۸ میلیارد پوند متحمل خسارات می شوند.

صنعت هوانوردی در ایران

با موافقت دولت تدبیر و امید نیز در پی زیان زیاد شرکت‌های حمل و نقلی، تصمیم گرفته شد هشت هزار میلیارد تومان از بسته حمایتی دولت از کسب و کارها برای پشتیبانی به بخش حمل و نقل اختصاص یابد.

گفتنی است ۱۶ شرکت هواپیمایی که از اسفندماه سال گذشته با از دست دادن مسافران خود و کاهش سفرها ضررهای مالی زیادی دیدند از این امکان را دارند تا برای دریافت تسهیلات کم‌بهره در سامانه کارا ثبت‌نام کنند. گزارش‌ها نشان می دهد به دنبال شیوع بیماری کرونا میزان کاهش سفرها در بخش هوایی بیش از ۷۵ درصد، در بخش دریایی ۹۹ درصد و در بخش‌های ریلی و جاده‌ای نیز بیش از ۸۰ درصد اعلام شده است. برنامه اصلی دولت ارائه تسهیلات معادل دو هزار و ۴۰۰ میلیارد تومان برای جبران ضررهای ناشی از گسترش شیوع کرونا است، اما نکته مهم این است که ایرلاین‌ها در تاریخ‌هایی که کنسلی پروازها موجب بازپرداخت پول مسافران شده است، تعدیل نیرو نداشته باشند و لیست بیمه آنها در تاریخ‌های مدنظر بررسی خواهد شد. واحدهای مشمول، باید لیست بیمه شاغلین مربوط به اسفندماه ۹۸ را به سازمان تامین اجتماعی ارائه کرده باشند. همچنین در پرداخت تسهیلات، اولویت با واحدهایی است که لیست بیمه شاغلین مربوط به فروردین ۹۹ تا پایان اردیبهشت ۹۹ را به سازمان تامین اجتماعی ارائه کرده باشند.

دورکاری بهترین شیوه برای تحقق اهداف دولت الکترونیک

یک کارشناس اقتصادی حرکت به سمت الکترونیکی شدن خدمات در عصر ارتباطات را امری اجتناب ناپذیر دانست و گفت: "دورکاری" در دوران کرونا یکی از بهترین شیوه‌ها برای تحقق اهداف دولت الکترونیک است و این هدف با بسترسازی، آموزش و فراهم کردن زیرساختهای مورد نیاز قابل انجام است.

حمید نجف ، مزیت‌های الکترونیکی کردن خدمات در جامعه را مورد ارزیابی قرار داد و گفت: استقرار دولت الکترونیک در تمام دنیا اتفاق افتاده و دلایل متعددی از جمله شفافیت، مقابله با فساد و کاهش هزینه‌ها در این زمینه اثرگذار بوده است. طبعا در شرایطی که دنیا به این سمت حرکت کرده، بسترسازی و فراهم کردن زیرساختها برای الکترونیکی شدن خدمات امری اجتناب ناپذیر است.

وی از مزایای دولت الکترونیک را تسهیل در انجام امور، حذف بروکراسی‌های زائد، دسترسی آسان به خدمات و کاهش شدید هزینه‌ها عنوان کرد و گفت: در دوران کرونا استفاده از فضای مجازی و انجام اینترنتی خدمات یک مزیت بزرگ به شمار می‌رود.

بالاترین ارزشی که این اتفاق می‌تواند رقم بزند زمان است که ارزش آن از طلا بیشتر است و وقتی کارها در بستر اینترنت انجام شود زمان به مردم بر می‌گردد، جلوی ترافیک و ازدحام گسترده گرفته می‌شود و در مصرف سوخت و حامل‌های انرژی، آب و برق و گاز صرفه‌جویی می‌شود و کاهش شدید هزینه‌ها را شاهد خواهیم بود. دورکاری بهترین شیوه برای تحقق اهداف دولت الکترونیک

این کارشناس اقتصادی، دورکاری را یکی از بهترین شیوه‌ها برای تحقق اهداف دولت الکترونیک دانست و گفت: در دوران کرونا دورکاری در مورد کارمندان دولت اجرا شد که با این کار هم هزینه دستگاهها و ادارات به حداقل ممکن رسید و هم کارکنان بدون مراجعه به محل کار از داخل منزل کارهای روزمزه و تایپ و ارسال نامه‌های اداری را انجام می‌دادند و به امور منزل هم رسیدگی می‌کردند اما نکته مهم این است که دورکاری بدون دستیابی به زیرساختهای ارتباطی قابل انجام نبود بنابر این فراهم کردن بستر ارتباطات، دسترسی به شبکه اینترانت و سرعت پهنای باند در این زمینه بسیار موثر است.

نجف خاطرنشان کرد: نکته مهم در بحث دورکاری این است که دورکاری بدون دستیابی به زیرساختهای ارتباطی قابل انجام نیست بنابر این فراهم کردن بستر ارتباطات، دسترسی به شبکه اینترانت و سرعت پهنای باند و در این زمینه بسیار موثر است که این اتفاق می‌تواند رقم بزند زمان است که ارزش آن از طلا بیشتر است و وقتی کارها در بستر اینترنت انجام شود زمان به مردم بر می‌گردد، جلوی ترافیک و ازدحام گسترده گرفته می‌شود و در مصرف سوخت و حامل‌های انرژی، آب و برق و گاز صرفه‌جویی می‌شود و کاهش شدید هزینه‌ها را شاهد خواهیم بود. دورکاری بهترین شیوه برای تحقق اهداف دولت الکترونیک

این کارشناس اقتصادی درعین حال با تاکید بر کاهش زمان صدور مجوزها از طریق دولت الکترونیک، اظهار کرد: در دنیای امروز و عصر ارتباطات بسیاری از کسب و کارها در بستر اینترنت شکل می‌گیرد و جوانان بدون اتکا به دولتها و وام های بانکی از طریق شبکه‌های اینترنتی برای خود درآمدزایی می‌کنند لذا در چنین شرایطی به جای تنگ نظری و مقاومت نشان دادن باید فضای مساعد برای کسب و کارهای اینترنتی و اشتغالزایی جوانان خلاق و جویای کار را به وجود آوریم و در عین حال نظارت بر شبکه‌های مجازی را تقویت کنیم تا مردمی که از سایتهای فروش مجازی استقبال می‌کنند با خیال آسوده و بدون نگرانی خرید اینترنتی خود را انجام بدهند.

معاون وزیر تعاون؛

پرداخت ۴۰ هزار میلیارد ریال تسهیلات کرونا به کسب و کارها



معاون توسعه کارآفرینی و اشتغال وزارت تعاون گفت: پرداخت تسهیلات به مشاغل آسیب‌دیده از کرونا در هفته‌های اخیر آغاز شده و تاکنون ۴۰ هزار میلیارد ریال پرداخت شده است.

پس از شیوع کرونا در کشور، بسیاری از کسب و کارها تعطیل و کارگران و کارفرمایان خانه نشین شدند. بنابراین دولت تصمیم گرفت با اعطای تسهیلات از بیکار شدن دایمی افرادی که تحت تاثیر ویروس کرونا خانه نشین شده بودند، جلوگیری و از فرصت‌های شغلی حمایت کند. پس از بررسی‌های انجام شده در ستاد ملی کرونا و برابر اعلام بانک مرکزی، ۱۴ رسته اصلی با ۵۵ زیررسته که یک میلیون و ۲۰۰ بنگاه را دربرمی‌گیرد مشمول دریافت وام شناسایی شدند و برای کارفرمایان این بنگاه‌ها پیامک برای ثبت اطلاعات در سامانه کارا ارسال شد. معاون توسعه کارآفرینی و اشتغال وزارت تعاون روز سه شنبه در گفت و گو با ایرنا اظهارداشت: تاکنون حدود ۹۰۰ هزار نفر در سامانه ثبت نام کردند و در حال حاضر نیز حدود ۷۶ هزار پرونده در شعب بانک‌ها وجود دارد. «عیسی منصوری» افزود: متقاضیان دریافت تسهیلات کارفرما یا خویش فرما هستند و هر کدام از پرونده‌هایی که به شعب بانک‌ها ارسال شده تعداد زیادی اشتغال را دربرمی‌گیرد. وی بیان کرد: ظرف چند روز اخیر ۱۴۳ هزار پرونده از طریق سامانه کارا به بانک‌ها ارسال، ۶۵۸ پرونده نیز تصویب شده و آماده انتقال به مرحله بعد است.

معاون توسعه کارآفرینی وزارت تعاون گفت: با توجه به اینکه پرداخت تسهیلات اخیرا شروع شده است و به تدریج رو به افزایش است پیش بینی می‌کنیم ۳۸۰ هزار پرونده در آینده نزدیک به مرحله پرداخت برسد که حدود یک میلیون اشتغال را تحت پوشش قرار می‌دهد. وی درباره زمان پرداخت تسهیلات به رسته‌های مختلف به عنوان نمونه بخش حمل و نقل، گفت: فرآیند بررسی درخواست‌ها طولانی نیست و توقفی در کار نیست. منصوری گفت: سیستمی طراحی شده که افراد امضای طلایی ندارند به محض ثبت نام و وارد کردن اطلاعات در سامانه دستگاه‌های مختلف، سه روز فرصت دارند بررسی‌های لازم را انجام دهند و چنانچه نظرشان اعلام نشود سیستم به صورت اتوماتیک درخواست را به بانک اعلام می‌کند.

وزیر راه و شهرسازی مطرح کرد

ارسال اظهارنامه مالیاتی برای صاحبان خانه‌های خالی در مهرماه



وزیر راه و شهرسازی گفت: دریافت مالیات از واحدهای مسکونی بدون سکنه است که در این خصوص سامانه ملی املاک و اسکان طراحی‌شده و در اختیار سازمان امور مالیاتی قرارگرفته و تا مهرماه ۹۹ اظهارنامه‌های مالیاتی برای صاحبان خانه‌های خالی ارسال می‌شود.

محمد اسلامی در حاشیه سفر خود به قزوین، در جمع خبرنگاران با اشاره به طرح ملی مسکن تصریح کرد: در مرحله اول برای اقدام ثبت ملی مسکن محدودیت زمان داشتیم اما در مرحله دوم محدودیت زمان نداشتیم و هرکسی که خواست ثبت‌نام کرد، با توجه به زمانی که صرف کردیم همه با فراغت خاطر به‌صورت پیامک یا از طریق ورود به سایت ثبت‌نام کردند. وی افزود: همچنین مهلت ثبت‌نام را تمدید کردیم و افرادی که با پیامک ثبت‌نام کردند می‌توانند مجدداً وارد سامانه شوند و ثبت‌نام کنند، مسکن ملی پروژه ویژه خانه اولی‌ها است و برای اولین بار است که ثبت‌نام مسکن نیازی به مراجعه حضوری ندارد و روند ثبت‌نام و معرفی به بانک به‌صورت مجازی انجام می‌شود و هنگام تحویل زمین نیاز به حضور است. وزیر راه و شهرسازی خاطرنشان کرد: طبق آمار ثبت‌نام کنندگان، پایین‌ترین سن ثبت‌نام کنندگان ۱۸ سال و معدل سنی ثبت‌نام کنندگان ۳۴ سال را نشان می‌دهد، این موضوع نشان می‌دهد که نوبت جوانان رسیده است و خوشحالیم که می‌توانیم به جوانان خدمت ارائه دهیم، از طرفی این مسکن در چند دهک جداگانه تعریف‌شده است و برای محرومان دهک یک و دو به‌صورت جداگانه پیش‌بینی‌شده است. وی بیان کرد: هدف از اجرای اقدام ملی مسکن طرح خانه‌دار کردن مردم فاقد مسکن است و می‌تواند همه افراد را پوشش می‌دهد و به یک جریان پایدار تبدیل شود؛ در هیئت دولت هم مشوق‌های جدیدی در آیین‌نامه‌های ساماندهی زمین و مسکن ایجاد کردیم که رغبت و انگیزه سرمایه‌گذاری در این حوزه افزایش پیدا کند. اسلامی تأکید کرد: هیئت دولت برای واگذاری زمین به کسانی که می‌خواهند مسکن استیجاری احداث کنند مشوق‌هایی در نظر گرفته است با این ظرفیت‌های قانونی و تخصیص زمین که به‌وفور عرضه می‌کنیم و مشوق‌های لازم برای مسکن می‌توانیم به نتایج خوبی برسیم، در حال حاضر زمین طرح ملی مسکن ۴۰۰ هزار واحدی در سراسر کشور تأمین‌شده است و در تلاش هستیم که بتوانیم تمام ثبت‌نام کنندگان را صاحب‌خانه کنیم.

خبر

تشکیل کلوب خریداران قدرتمند نفت در چین



شرکت‌های نفتی دولتی چین در حال رایزنی برای متحد شدن و افزایش قدرت چانه‌زنی در خرید نفت هستند.

این گروه که شامل شرکت‌های سینوپک، CNOOC، پتروچاینا و سینوچم است، حمایت دولت مرکزی را کسب کرده و در اولین گام خود به عنوان یک خریدار جمعی، به خرید محموله‌های نفت روسیه و آفریقا در بازار محموله‌های تک اقدام می‌کند.

اگر این اتحاد به نتیجه برسد، این چهار شرکت قدرت چانه زنی زیادی پیدا خواهند کرد. شرکت‌های سینوپک، CNOOC، پتروچاینا و سینوچم مجموعا بیش از پنج میلیون بشکه در روز نفت خام وارد می‌کنند که ۲۰ درصد آن تولید روزانه اوپک است.

ایده تشکیل چنین گروهی نخستین بار در سال گذشته مطرح شد اما به نظر می‌رسد اکنون که شیوع ویروس کرونا تقاضا برای نفت را در بازارها ضعیف کرده، زمان مناسبی برای آزمودن آن است.

غول‌های نفتی دولتی چین در بدترین مقطع شیوع ویروس کرونا برای حفظ نرخ وارداتشان تحت قراردادهای بلندمدتی که با صادرکنندگانی نظیر عربستان سعودی و امارات متحده عربی داشتند، به سختی تلاش می‌کردند. این گروه بندی نشان می‌دهد که غول‌های نفتی چینی خواهان انعطاف پذیری بیشتری در آینده هستند تا در قید و بند قراردادهایی که به فروشندگان قدرت تصمیم‌گیری درباره حجم نهایی تخصیص نفت به خریدار را می‌دهد، نباشند.

شرکت‌های نفتی دولتی چین از جمله شرکت‌هایی بودند که از بحران شیوع کووید ۱۹ به شدت متضرر شده‌اند. این شرکت‌ها ضرر سنگینی در سه ماهه نخست سال ۲۰۲۰ داشتند و هزینه سرمایه در سال جاری را به دلیل ریزش قیمت نفت و سقوط تقاضا برای سوخت که درآمدهای آنها را کمتر کرده است، کاهش داده‌اند.

بر اساس گزارش اویل پرایس، انتظار می‌رود درآمد آنها در سال میلادی جاری همچنان ضعیف بماند و در ماه‌های آینده به ضررشان افزوده شود. با این حال چشم انداز بلندمدت به دلیل حمایت دولت و دستور به شرکت‌های چینی برای افزایش تولید نفت و گاز روشن‌تر است.

از زمان درخواست کارت سوخت، سهمیه آن حفظ می‌شود



سخنگوی شرکت ملی پخش فراورده‌های نفتی گفت: از زمانی که متقاضی درخواست کارت سوخت می‌دهد، تا زمان صدور کارت برای فرد سهمیه آن محفوظ می‌ماند.

فاطمه کاهی ، در خصوص نگرانی هایی که برای تعلق نگرفتن سهمیه کارت سوخت به فرد متقاضی، اظهار کرد: همان میزان سهمیه ای که به انواع کارت سوخت تعلق می گیرد، شامل حال این دسته از کارت ها نیز می شود و نگرانی در این رابطه وجود ندارد.

وی با بیان اینکه تا کنون به بسیاری از تقاضاها در این خصوص پاسخ داده شده است، تصریح کرد: زمانی که برای صدور کارت سوخت صرف می شود ارتباطی با عدم تخصیص سهمیه ندارد و سهمیه کارت های سوخت محفوظ است.

نحوه پیگیری کارت هوشمند سوخت

متقاضیان کارت‌های هوشمند سوخت ابتدا باید وارد سایت www.epolice.ir شده و سپس بر روی گزینه کارت سوخت کلیک کنند. بعد در قسمت پیگیری صدور کارت سوخت نسبت به وارد کردن نوع و شماره پلاک خودرو اقدام و روی گزینه پیگیری کارت سوخت کلیک کنند. در این قسمت، شماره مرسوله پستی نمایان می‌شود که با کلیک روی گزینه شرکت پست که به رنگ آبی نوشته شده، وارد سامانه رهگیری مرسولات می‌شوید و با فعال کردن گزینه جستجوگر، وضعیت کارت سوخت مشخص می‌شود. متقاضیان به منظور اطلاع دقیق از وضعیت کارت سوخت هم با کلیک روی گزینه مشاهده جزئیات کامل مرسوله می‌توانند از آخرین وضعیت کارت خود باخبر شوند. هم‌چنین افرادی که کارت سوخت آن‌ها از سال ۱۳۹۴ صادر و در باجه‌های معطله پست مانده، می‌توانند در قسمت رهگیری مرسوله پستی آن را پیگیری کنند و با در دست داشتن کارت شناسایی معتبر و کارت و سند خودرو به اداره پست مورد نظر خود مراجعه و کارت سوخت خود را دریافت کنند.

اگر کارت سوخت مربوط به خودروهای نوشماره و یا ثبت‌نامی در سایت دولت همراه (GSB) باشد، مالکان باید مبلغ مصوب شده را بابت هزینه صدور کارت سوخت به متصدی تحویل دهنده کارت سوخت بپردازند. شرکت ملی پخش فرآورده‌های نفتی اعلام کرده که متقاضیان در صورتی که در این باره سوال داشته باشند، می‌توانند به پورتال این شرکت با آدرس WWW.NIOPDC.IR مراجعه یا با شماره پاسخگویی ۰۹۶۲۷ تماس بگیرند.

روزنامه صبح ایران
کلید
پنجشنبه ۱۲ تیر ۱۳۹۹ /شماره ۱۳۵۱ / سال هفتم

دریچه

رئیس دانشگاه علوم پزشکی ایران:

فروش داروهای گیاهی باید استانداردسازی شود

رئیس دانشگاه علوم پزشکی ایران، گفت: در زمینه فروش داروهای گیاهی هنوز به استانداردهای لازم نرسیده ایم و عطاری های همچنان به صورت سنتی اداره می شوند.

جلیل کوهپایه زاده، در آیین امضای تفاهم نامه دانشگاه علوم پزشکی ایران با ۶ دستگاه اجرایی و علمی کشور به منظور توسعه فرهنگ کشت و مصرف گیاهان دارویی و همچنین ترویج سبک زندگی سلامت محور، اظهار کرد: شاید در نگاه سطحی به طب سنتی فکر کنیم، طب محدودی است اما این تفاهم نامه هفت جانبه نشان می دهد چقدر گسترده است و شاید نسبت به طب متعارف، از گستردگی بیشتری هم برخوردار است.

وی با بیان اینکه فضا برای هم اندیشی و همکاری در زمینه طب سنتی بسیار وجود دارد، افزود: انشاالله بتوانیم در کنار سازمان های همکار در این تفاهم نامه ضمن ارائه یک کار موفق گروهی، منشا اثر بوده و شاهد اتفاق های خوب در حوزه طب سنتی و گیاهان دارویی باشیم و در سالهای آینده بتوانیم جایگاه بهتری را برای طب سنتی در نظام سلامت ایجاد کنیم.

کوهپایه زاده، توسعه طب سنتی را رسالت دانشگاه علوم پزشکی ایران دانست و گفت: با راه اندازی دانشکده طب ایرانی و موسسه «مطالعات تاریخ پزشکی، طب سنتی و مکمل» در این دانشگاه، سعی شده تا در مسیر تحقق این رسالت گام برداریم اما باید بدانیم که همچنان راه طولانی برای رسیدن به اهداف داریم.

رئیس دانشگاه علوم پزشکی ایران با بیان اینکه این تفاهم نامه فرصت مغتنمی برای سلامت مردم ایجاد می کند، افزود: نگاه ما در دانشگاه علوم پزشکی ایران همواره ملی بوده و اگر مفاد گنجانده شده در تفاهم نامه به عمل برسد، منافع آن به تمام کشور می رسد.

وی همچنین اظهار کرد: تولید داروهای گیاهی هنوز صنعتی و تجاری نشده و در چنین وضعیتی ممکن است با استقبال خوب مواجه نشویم بنابراین باید در زمینه تولید، بسته بندی، نحوه ارائه، فرهنگ سازی و پژوهش های کاربردی کار بیشتری انجام شود.

کوهپایه زاده در پایان خاطرنشان کرد: در زمینه نحوه ارائه و فروش داروهای گیاهی هنوز به استانداردهای لازم نرسیده ایم و عطاری های همچنان به صورت سنتی اداره می شوند. بنابراین لازم است افرادی را برای مدیریت علمی عطاری ها تربیت کرد.

معاون کل وزارت بهداشت خبر داد؛

ابلاغ محدودیت های کرونایی به ۱۱ استان

معاون کل وزارت بهداشت، از ابلاغ اعمال محدودیت های کرونایی به استانداران ۱۱ استان کشور خبر داد.

ایرج حریرچی، گفت: اقدامات محدودیتی برای مقابله با کرونا به استانداران استان‌های خوزستان، سیستان و بلوچستان، هرمزگان، بوشهر، فارس، آذربایجان شرقی، آذربایجان غربی، خراسان رضوی، کرمان، تهران و البرز ابلاغ شده است.

وی افزود: با توجه به احتمالات شیوع بیشتر، برخی اقدامات با دستور رئیس جمهور اجرایی می‌شود.

حریرچی گفت: عمده مشکلات ما مراسم جشن، ترحیم و دورهمی ها است و همین باعث شیوع بیشتر کرونا شده است.

وی افزود: خوزستان یک سوم بستری‌ها و فوتی‌ها را به خود اختصاص می‌دهد و خواهش ما از مردم رعایت موارد بهداشتی است.

حریرچی گفت: تنها با توصیه نمی‌شود، باید در مواردی اعمال قانون شود.

یافته محققان چینی؛

داروهای کلسترول خطر مرگ کووید ۱۹ را کاهش می دهند

محققان دریافتند داروهای استاتین که برای کاهش کلسترول مصرف می شوند به کاهش نرخ مرگ و میر بیماران کووید ۱۹ بستری شده در بیمارستان کمک می کنند.

مطالعات حیوانی نشان می‌دهد داروهای استاتین می‌توانند واکنش‌های سلول‌های ایمنی را بهبود بخشند، التهاب را کاهش دهند، و روند پیشرفت اسیب به ریه‌ها را کند نمایند. اگرچه هنوز تاثیر این دارو بر روی انسان مشخص نیست.

در این تحقیق، محققان دانشگاه ووهان چین، ۱۳،۹۸۱ بیمار را که ۱۲۱۹ نفرشان استاتین دریافت کرده بودند مورد بررسی قرار دادند.

بعد از ۲۸ روز پیگیری وضعیت این افراد، محققان دریافتند نرخ مرگ و میر در گروه دریافت کننده استاتین ۵.۲ درصد بود درحالیکه این نرخ در گروه دیگر ۹.۴ درصد بود.

یک مطالعه دیگر هم نشان می‌دهد که مصرف داروی استاتین با کاهش نیاز به دستگاه تنفس ونتیلاتور، پذیرش در بخش مراقبت‌های ویژه و بروز سندروم حاد تنفسی در بیماران کووید ۱۹ مرتبط است. بعلاوه افراد مصرف کننده استاتین در مقایسه با افرادی که این دارو را مصرف نمی‌کنند دارای میزان کمتر علائم بیولوژیکی التهاب هستند که نشان می‌دهد این داروها می‌توانند از پیشرفت بیماری در بیماران پیشگیری کنند.

«لی هانگ لیانگ»، سرپرست تیم تحقیق، در این باره می‌گوید: «این نتایج، ایمنی و کارآمدی داروهای استاتین را در درمان بیماران کووید ۱۹ بستری شده در بیمارستان اثبات می‌کند.»



انجام تست های حیوانی واکسن ایرانی کرونا

وزیر بهداشت گفت: سال گذشته را به گونه ای سپری کردیم که اجازه ندادیم بیماران برای تهیه داروهای اساسی، سرگردان داروخانه ها شوند.

سعید نمکی، در مراسم افتتاح نمایشگاه فارمکس خاورمیانه، افزود: ما توانستیم سال گذشته حداقل ۲۰ درصد کاهش ارز برای واردات دارو داشته باشیم و شاهد افزایش ۳۰ درصدی ظرفیت تولید دارو در کشور بودیم. وی با تاکید بر حمایت از صنعت داروسازی کشور، گفت: واردات هر گونه محصول دارویی که در داخل تولید می‌شود را ممنوع کردیم که اجازه ندهیم این صنعت لگدمال شود. وزیر بهداشت ادامه داد: سال گذشته را به گونه‌ای سپری کردیم که حتی یک بیمار برای داروهای اساسی سرگردان داروخانه‌ها نشد. نمکی با اشاره به اهمیت تولید مواد اولیه دارویی، گفت: همراهی صنعت و دلسوزان تولید دارو، منجر به تحول اساسی در تأمین مواد اولیه دارویی در کشور می شود. وی افزود: صنعت داروسازی کشور در تأمین مواد اولیه دارویی، یکی از بزرگان این عرصه در منطقه است.

فوق تخصص عفونی اطفال مطرح کرد؛

کرونا در کمین بچه ها

عضو هیئت علمی دانشگاه علوم پزشکی شهید بهشتی با هشدار نسبت به ابتلای کودکان به کرونا به والدین توصیه کرد جز در مواقع ضروری کودکان را از خانه خارج نکنند و تا جای ممکن در اجتماعات حاضر نشوند.

رکسانا منصور قناعی، با اشاره به نوپدید بودن ویروس کووید ۱۹، گفت: زمانی که در اسفندماه ایران با این ویروس مواجه شد حتی در کشور چین نیز اطلاعات زیادی درباره این بیماری وجود نداشت.

وی ادامه داد: بنابر این خیلی از اطلاعاتی که راجع به کمرنگ بودن انتقال این بیماری در کودکان گفته می شد، ناشی از نقص اطلاعاتی بوده است.

عضو هیئت علمی دانشگاه علوم پزشکی شهید بهشتی با اشاره به اینکه در اوایل شیوع این بیماری تعداد کودکان علائم دار نسبت به بزرگسالان کمتر بود، یادآور شد: انتظار می رفت بزرگسالان علائم شدیدتر و بیشتری داشته باشند و مرگ و میر در آنها بالاتر باشد.

این فوق تخصص عفونی اطفال با اشاره به بالاتر بودن میزان ابتلا و مرگ و میر در افراد دچار بیماری های زمینه ای، مزمن و نقص ایمنی، اظهار کرد: گرچه در اوایل شیوع این بیماری در کودکان علائم بیماری، بستری و مرگ و میر نسبت به بزرگسالان بسیار کمتری دیده می شد، اما این به آن معنا نبود که کودکان دچار نوع بی علامت و کم علامت بیماری نمی شوند.

عضو هیئت علمی دانشگاه تاکید کرد: کودکان نسبت به بزرگسالان بیشتر در معرض در ابتلا به عفونت های مختلف از جمله عفونت های تنفسی هستند و بنابر این ممکن بود خیلی از موارد ابتلا به کووید ۱۹ در کودکان تشخیص داده نشود. منصور قناعی با بیان اینکه در اسفند ماه کودکان مبتلا علائم خیلی کمتری داشتند و یا بدون علائم بودند، گفت: همین مسئله باعث می شد تصور شود کودکان به کرونا مبتلا نمی شوند. این فوق تخصص عفونی اطفال، افزود: البته در همان دوران نیز برخی کودکان به علت ابتلا به کرونا بستری می شدند، اما این مسئله بیشتر در مواردی رخ می داد که کودک دچار یک بیماری نقص ایمنی و یا یک بیماری مزمن بود. وی ادامه داد: اما از فروردین ماه با فرم جدیدی از ابتلا در کودکان رو به رو شدیم، فرمی که به بیماری کاوازاکی شباهت داشت که آن را به عنوان التهاب بعد از عفونت می شناسیم. منصور قناعی توضیح داد: بنابر این، این اطلاعات به دست آمد که نه تنها کودکان به کرونا دچار می شوند، بلکه می توانند به دیگران نیز انتقال دهند و همچنین فرمی از بیماری به دنبال کرونا پیش آمد که ناشی از فاکتورهای التهابی داخل بدن است، یعنی ممکن است در آن دوره PCR کرونای کودک منفی باشد اما کودکی که بین یک تا چهار هفته قبل دچار بیماری کرونا شده، مانند بیماری کاوازاکی در فاز التهابی باشد. عضو هیئت علمی دانشگاه علوم پزشکی شهید بهشتی افزود: یعنی در آن صورت ارگان های مختلف بدن کودک بر اثر پاسخ بدن به عفونت اولیه، درگیر شده اند. وی ادامه داد: در حال حاضر نیز مواردی از این موضوع در بخشی از کودکان دیده می شود که ممکن است با علائمی مثل اسهال، اختلال هوشیاری، اختلالات خونریزی دهنده و یا اختلال در ارگان هایی مانند کبد مراجعه کرده باشند و با بسیاری از بیماری های دیگر اشتباه گرفته شوند. منصور قناعی اضافه کرد: بسیاری از کودکان ممکن است با فشار خون پایین و حال عمومی بسیار بد مراجعه کنند و بعد از بررسی مشخص شود کودک در چهار هفته گذشته سابقه تماس با یک فرد کرونا مثبت را داشته و یا اینکه خود ردپایی از عفونت کرونا را داشته باشد. وی در ادامه یادآور شد: در ۶۰ درصد موارد PCR این کودکان ممکن است منفی باشد، اما بررسی آنتی بادی در برخی موارد مثبت است و یا اینکه کودک سابقه تماس با فرد مبتلا را دارد. عضو هیئت علمی دانشگاه علوم پزشکی شهید بهشتی تاکید کرد: بنابر این این گونه موارد در حال حاضر در کودکان بیشتر دیده می شود و مسئله دیگر این است که کودکان نیز می توانند این بیماری را به اطرافیان و سایر اعضای خانواده خود منتقل کنند. این فوق تخصص عفونی اطفال، درباره تشخیص کرونا از آبله مرغان در کودکان، توضیح داد: آبله مرغان در کودکان مگر در مواردی که فرد دچار نقص ایمنی است، بیماری چندان جدی نیست؛ در اسفندماه مواردی مشاهده شد که در کودک کرونا ویروس و آبله مرغون همزمان باهم وجود داشت.

وی ادامه داد: بنابر این از روی علائم، درگیری ها و اپیدمی باید تشخیص داد که آیا در کودک همراهی این عفونت رخ داده است و یا اینکه یکی از اینها رخ داده و علائم دیگری را تظاهر می کند. منصور قناعی افزود: معمولاً انتظار می رود در کودکی که از سن شیرخوارگی گذشته باشد و مشکل زمینه ای نداشته باشد، آبله موغون بیشتر به صورت یک تب گذرا و با علائم پوستی به شکل برجستگی های آبدار بروز کند و تشخیص این بیماری چندان دشوار نیست، اما اگر همین علائم به دنبال بیماری کووید ۱۹ رخ داده باشد، علائم بسیار شدیدتر است و ارگان های دیگری نیز معمولاً درگیر می شوند و بیشتر ممکن است با یک آبله مرغون عارضه دار اشتباه گرفته شود.

وی ادامه داد: البته این دو ویروس می توانند همزمان با هم نیز بروز کنند.

دبیر کارگروه پدافند غیر عامل سازمان انتقال خون:

تهران نیازمند ۴ مرکز تولید و توزیع فرآورده های خون است

دبیر کارگروه پدافند غیر عامل سازمان انتقال خون، گفت: کلانشهر تهران دارای یک مرکز تولید و توزیع فرآورده های خون است و نیاز است طبق مصوبه شورای تامین استان چهار مرکز دیگر افزوده شود.

درخواست ها و نیازهای پیشگیرانه سازمان انتقال خون در جلسه پدافند غیر عامل وزارت بهداشت، مورد بحث و بررسی قرار گرفت. در این جلسه پیرحسین کولیوند رئیس کمیته پدافند غیر عامل وزارت بهداشت، سازمان انتقال خون را در حوزه پدافند غیرعامل بسیار پراهمیت خواند. در ادامه پیام عشقی مدیرعامل سازمان انتقال خون ایران، با بیان جایگاه سازمان انتقال خون در پدافند غیر عامل و مدیریت بحران، نیازهای این سازمان را برای پیشگیری از بحران و آمادگی برای رویارویی با انواع حوادث غیر مترقبه تشریح کرد. برخی از نیازهای مطرح شده مربوط به جانمایی و احداث مکان های پشتیبان برای مراکز انتقال خون هر استان، احداث و مقاوم سازی مراکز جامع انتقال خون در سراسر کشور، تامین سامانه متحرک اهدای خون، غربالگری و پخش خون بود. عشقی همچنین به ضرورت تامین تجهیزات مورد نیاز هنگام رخداد حوادث غیر مترقبه، انبارداری اقلام استراتژیک، تامین سردخانه برای نگهداری فرآورده های پلاسمایی و تقویت بانک اطلاعاتی سازمان در زمان بحران تاکید کرد. وی همچنین به فعالیت های سازمان در زمان بحران شیوع کووید ۱۹ اشاره کرد و بیان داشت: مجموعه انتقال خون در سراسر کشور با انجام تبلیغات گسترده، سالم سازی بیشتر مراکز انتقال خون و افزایش خدمات خود توانست نیاز به خون و فرآورده های خون بیماران نیازمند را به بهترین نحو تامین کند. عشقی در پایان خواستار اطلاع رسانی مناسب و تبلیغات برای مشارکت بیشتر هموطنان در امر اهدای خون شد. سید مرتضی طباطبایی دبیر کارگروه پدافند غیر عامل سازمان انتقال خون، نیز گفت: پدافند غیر عامل در سازمان انتقال خون همواره از جایگاهی خاص برخوردار بوده و تبیین هرچه بیشتر این جایگاه برای مسئولان مهم است. وی ضمن تاکید بر ضرورت انجام اقدامات پیشگیرانه در انتقال خون، افزود: این سازمان همواره در تلاش است تا با وجود تمام مشکلات خون و فرآورده سالم و کافی را تامین کند و در برابر هر رخداد غیرمنتظره ای آماده ابراز واکنش و اقدام مناسب است. طباطبایی گفت: نیاز به ۶ مرکز استراتژیک در کشور مشخص شده است و برخی استان ها نیازمند بازسازی، نوسازی و تجهیز ساختمان های قدیمی هستند. وی تاکید کرد: در تمامی این استان ها باید شرایط مطلوبی برای مقابله با هر نوع مشکل احتمالی فراهم شود.

دبیرکارگروه پدافند غیرعامل سازمان انتقال خون، با یادآوری اینکه هر استان باید یک مرکز جایگزین داشته باشد تا در زمان بحران مورد استفاده قرارگیرد، ادامه داد: کلانشهر تهران دارای یک مرکز تولید و توزیع فرآورده های خون است و نیاز است طبق مصوبه شورای تامین استان چهار مرکز دیگر افزوده شود. تقویت نرم افزار و سخت افزار های مورد استفاده در حوزه فناوری اطلاعات و ارتباطات و حمایت مناسب از نیروی انسانی متخصص و کارآمد از دیگر مواردی بود که طباطبایی به اهمیت آن اشاره کرد و اذعان داشت: سازمان انتقال خون مجموعه ای منحصر به فرد و بدون جایگزین است و این ویژگی شامل همه ارکان آن می شود و به دلیل چنین ویژگی باید مورد توجه ویژه مسؤولان قرار گیرد.

خبر

رئیس اداره بیماری های قابل پیشگیری با واکسن وزارت بهداشت:

پوشش واکسیناسیون با ورود کرونا در کشور کاهش یافت

رئیس اداره بیماری های قابل پیشگیری با واکسن وزارت بهداشت، گفت: از ابتدای بحران کرونا پوشش واکسیناسیون در سطح کشور تقریبا ۵ درصد کاهش پیدا کرده است.

سید محسن زهرایی، با اشاره به کاهش پوشش واکسیناسیون در کشور، افزود: اگر دامنه پوشش تقویت نگردد منجر به از دست دادن درصدی از دستاورد ها در حوزه واکسیناسیون خواهد شد.

رئیس اداره بیماری های قابل پیشگیری با واکسن وزارت بهداشت، اظهار داشت: اطلاع رسانی گسترده در سطح جامعه و بهره مندی از ابزارهای مدیریتی و قابلیت های سامانه سیب یکی از مهم ترین راهکارهای پایش وضعیت واکسیناسیون است.

وی افزود: همکاران ما باید دنبال جمعیت تحت پوشش جهت واکسینه نمودن باشند و در عین انجام واکسیناسیون حتما فعالیت ها را در سامانه سیب نیز ثبت نمایند.

رفتار بهداشتی مردم مثل عید باشد

معاون بهداشت دانشگاه علوم پزشکی ایران، از مردم درخواست کرد مثل ایام عید، دستورالعمل های بهداشتی را رعایت کنند.

بابک عشرتی، به وضعیت کرونا در کشور اشاره کرد و گفت: در روزهای اخیر و به دنبال بازگشایی ها و انجام مسافرت ها، شاهد افزایش موارد ابتلا به کرونا هستیم.

وی با اشاره به دوره کمون بیماری کرونا که یک هفته تا چهار هفته است، افزود: در چنین شرایطی، افزایش موارد ابتلا به کرونا را داریم.

عشرتی با اشاره به عدم رعایت دستورالعمل های بهداشتی از سوی برخی از هموطنان، گفت: این وضعیت منجر به افزایش موارد بستری و مرگ و میر می شود.

معاون بهداشت دانشگاه علوم پزشکی ایران، تاکید کرد: از مردم درخواست می کنیم همچون ایام عید، به رعایت پروتکل های بهداشتی پایبند باشند.

وی افزود: نکته مهم در این روزها، استفاده از ماسک است که درخواست می کنیم بدون ماسک از خانه بیرون نیایید. همچنین، شستن دست ها را مرتب انجام دهید و تا حد امکان به سفر نروید.

جدول شماره ۱۳۴۹

افقی:
۱ - املاء - کتاب فلسفی عبدالله بن مقفع
۲ - قایقی که عمدتاً با نیروی باد حرکت می کند - سرعت بخشیدن و شتافتن
۳ - عنصر نمکی- قمر مشتری- کشیدگی و طول - بوسیله
۴ - جوی خون - هرج و مرج - ضمیر اجتماعی - تلفظ "د"
۵ - دوست - معلم به انگلیسی - زن همنشین
۶ - همان پیش غذا است- شهرآورد- با گفت آید
۷ - حرف نداری - محله - پنجم عرب - تربیت شده
۸ - میوه ای نوبر برای فصل بهار
۹ - ساز شستی دار - امر نوشتن - از حروف الفبا- سوپ ایرانی
۱۰ - جمع رأس - انگشت نمای خلق - آفرین
۱۱ - بلوز یا ژاکت کوتاه زنانه - درد و رنج - سرآغاز گفت و شنود تلفنی
۱۲ - مادربزرگ - چوب خوشبو- زحمتکش و کارگر - گرداگرد لب و دهان
۱۳ - گدایی - مهم و کلیدی - زندگی کن!- نت مخمور
۱۴ - بیماری اختلال کلیه و بالا بودن اوره خون - فصل گرما
۱۵ - با اصل و نسب، با اقتدار- برد معروف

عمودی:
۱ - معلم متوسطه- تفرجگاه و جاذبه ای طبیعی در شهر مَمَسَنی استان فارس
۲ - آموختن است و از دروس رشته روانشناسی - بیخ ریواس
۳ - رمزینه - اسم آذری- چطور - مترادف آشغال
۴ - نشانه بیماری - ناحیه ای در مغز که در تکلم نقش دارد- عدد عنقا - کلمه درد
۵ - ترسناک - ماده چرب از کره یا دنبه - خوراک آماده داخل قوطی
۶ - وقت کاری - سرگرد سابق - لباس خانم ها
۷ - حرف ندا - روشنایی و آفتاب - فهرست - از نسل علی(ع)
۸ - ورزش رکاب زنی
۹ - مخفف بدتر - ابر سفید - نام دلون- شیرینی خامه دار
۱۰ - ایالتی در شمال شرقی هندوستان - کبوتر صحرایی- جداگانه
۱۱ - مرتعش - فلز قلیایی - بمعنی عمه هم آمده
۱۲ - مرزبان - خودسازی - گذران زندگی - کشنده بی صدا
۱۳ - آواز بره - مولد انرژی برق - پاسخ به جدول - لنگه بار
۱۴ - یار زولبیا - اشتراک نشریه
۱۵ - یکی از مشهورترین آثار طنزآمیز عبید زاکانی- ظرفی برای پذیرایی

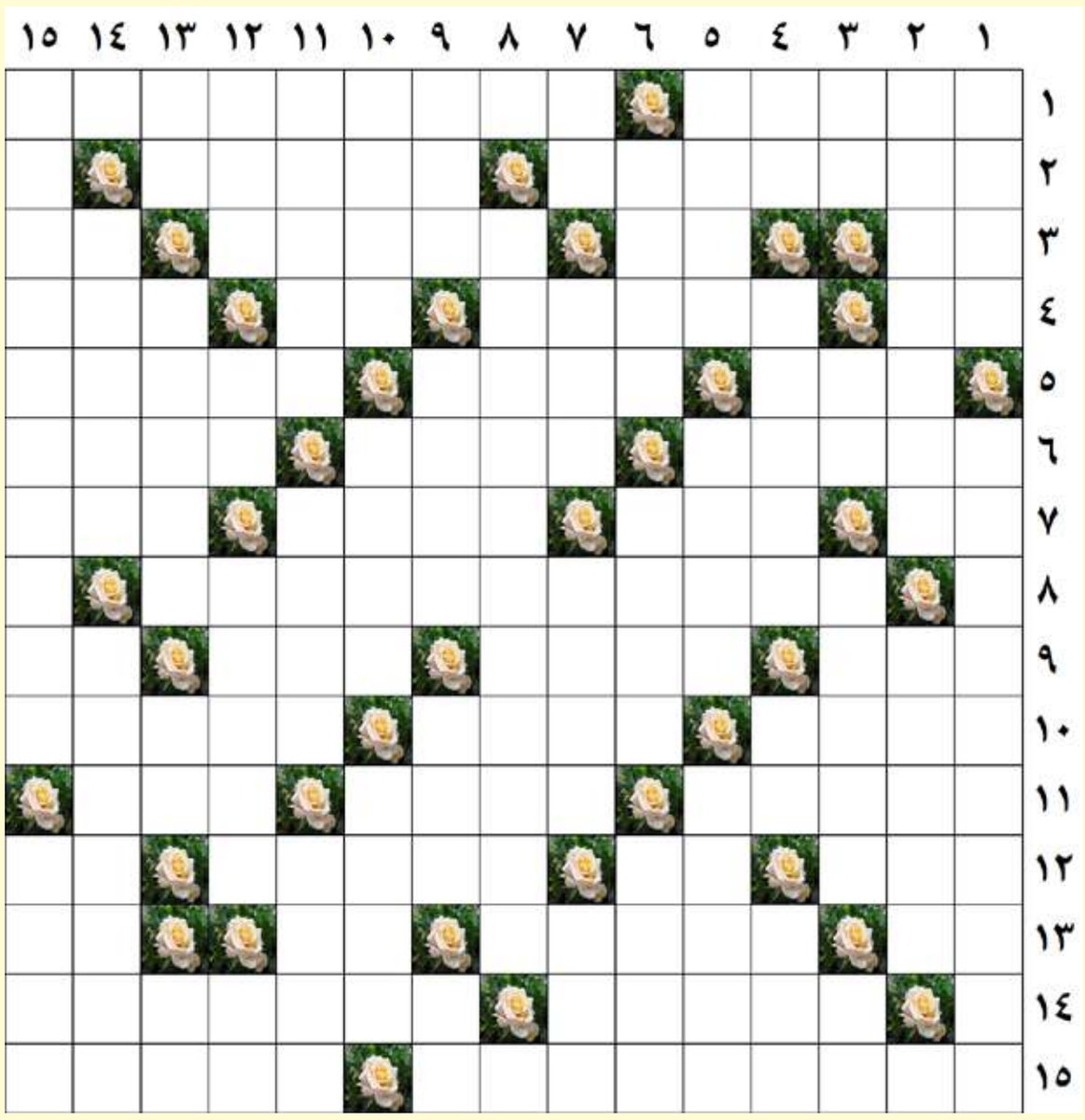

طراح: محمد ستارزاده

جدول شماره ۱۳۴۸

	۱	۲	۳	۴	۵	۶	۷	۸	۹	۱۰	۱۱	۱۲	۱۳	۱۴	۱۵
۱	پ	ا	ر	ا	س	م	پ	ا	ت	ی	ک	■	ب	ر	گ
۲	ا	ح	ا	د	■	و	ی	ل	ا	■	ا	ب	د	ا	ل
۳	د	و	ل	ا	ب	■	ت	ا	ی	پ	■	ل	ی	ب	ی
۴	ر	ا	ی	■	ه	ا	■	ک	ر	ی	س	■	ه	و	ا
۵	ه	ل	■	خ	ش	ت	پ	ل	■	ت	و	د	ه	■	ب
۶	و	■	م	ف	ت	و	ل	■	پ	ز	ر	ک	■	ز	و
۷	ا	ل	ق	ا	■	د	خ	ت	ر	ا	ن	■	ه	ی	چ
۸	■	و	و	ش	و	■	و	و	ل	■	ا	ش	ی	ا	■
۹	چ	ر	ا	■	ر	ب	ا	ت	ی	ک	■	د	ا	ن	ا
۱۰	ش	ل	■	ا	س	ی	ب	■	ا	م	ا	ن	ت	■	ه
۱۱	م	■	س	و	ا	ر	■	ا	ن	ا	ر	ی	■	چ	ن
۱۲	ه	ت	ل	■	ی	م	ا	م	■	چ	د	■	س	و	گ
۱۳	ع	ل	ا	چ	■	ق	م	ر	ی	■	ک	ر	ب	ا	س
۱۴	ل	ا	م	ر	د	■	و	ز	ن	ه	■	م	و	ن	ا
۱۵	ی	ش	ت	■	خ	و	ر	ش	گ	و	چ	ه	س	ب	ز

روزنامه صبح ایران
کلید
نقد، نظارت، اطلاع رسانی صادقانه و شفاف، تبادل افکار و ایرا
پنجشنبه ۱۲ تیر ۱۳۹۹ /شماره ۱۳۵۱ / سال هفتم

خبر

کاهش ۳۰ درصدی مصرف آب با اجرای سامانه های نوین آبیاری

مدیر آب و خاک جهاد کشاورزی مازندران گفت: با اجرای سامانه های نوین آبیاری کاهش حداقل ۳۰ درصدی مصرف آب در اراضی کشاورزی را شاهد خواهیم بود. به گزارش پایگاه اطلاع رسانی جهاد کشاورزی مازندران (مازندپاج)، یک چهارم از طرح های آبیاری نوین در اراضی زراعی و باغی استان مازندران برابر با ۱۰ هزار و ۳۰۰ هکتار طی ۶ سال گذشته انجام شده است. طبق آمار سازمان جهاد کشاورزی مازندران تاکنون ۴۴ هزار و ۳۷۳ هکتار از اراضی کشاورزی استان به آبیاری نوین مجهز شده است و در حال حاضر این طرح در ۲ هزار هکتار در حال انجام است.کارشناسان آب و خاک می گویند؛ روش های آبیاری نوین علاوه بر جلوگیری از تلفات آب، باعث بالا بردن کیفیت تولید در واحد سطح می شود به طوری که راندمان آبیاری بارانی ۷۰ درصد و در آبیاری قطره ای ۹۵ درصد است. به گفته آنان در روش آبیاری مزارع به شکل سنتی، روشی که بیشتر زمین های کشاورزی در کشور با این شکل آبیاری می شوند حتی با صرف هزینه های گزاف تسطیح اراضی، راندمان آبیاری ۴۰ درصد است. خشکسالی واقعیت اقلیم ایران است؛ این پدیده بنا به اظهار کارشناسان به دلیل رشد نیازهای آبی کشور در بخش های مختلف در سال های آتی نیز شدت خواهد یافت و طبق آمار کم آبی و خشکسالی به منابع آبی استان مازندران به عنوان استان پر آب کشور نیز نفوذ پیدا کرده است.

بالغ بر ۹۶ درصد خانوار روستایی و ۱۰۰ درصد خانوار شهری استان از نعمت گاز بهره‌مند می باشند

شرکت گاز استان گلستان تا پایان سال گذشته، موفق شد بالغ بر ۹۶ درصد خانوار روستایی و ۱۰۰ درصد خانوار شهری این استان را از نعمت گاز طبیعی بهره‌مند سازد. به گزارش روابط عمومی ، مهندس محمدرحیم رحیمی، مدیرعامل شرکت گاز استان گلستان، با بیان این مطلب، اظهار داشت: در سال ۹۸ موفق شدیم از نظر اهداف کمی؛ ۲۸۹ کیلومتر شبکه‌گذاری و ۶۱۰۰ مورد نصب انشعاب را در قالب گازرسانی به ۲۲ روستای جدید، انجام دهیم و با این اقدام، ۱۸۴۰۰ مشترک را نیز به جمع مشترکین گاز اضافه کنیم. وی با بیان این که عملکرد ما در شرکت‌های گاز استانی بر دو محور اصلی توسعه گازرسانی در حوزه‌های روستایی، شهری و گازرسانی به صنایع و محور بهره‌برداری شامل تأسیسات و فروش گاز، استوار است، گفت: با گازرسانی به این ۲۲ روستا، کل روستاهای گازدار ما به ۸۸۰ روستا در مقایسه با ۹۷۹ روستا در کل استان رسیده است. مهندس رحیمی گازرسانی به حوزه صنایع را از مهم‌ترین حوزه‌های گازرسانی عنوان کرد و گفت: در حوزه صنایع، ۱۴۶ واحد صنعتی و تولیدی با ظرفیت‌سازی حدود ۳۸ هزار مترمکعب گاز طبیعی، معادل ۳۸ هزار لیتر جایگزینی با سوخت مایع با اعتباری حدود ۱۵ میلیارد تومان را طی سال گذشته انجام دادیم، ضمن آن که کل اعتبار عمرانی ما مثل شبکه‌گذاری برای روستاها، توسعه کوچه‌ها و شهرهای جدید برای شبکه‌گذاری گاز در مجموع، ۹۷ میلیارد تومان بوده که هزینه شده است.

نصب ۳۳۳۸ کنتور فهام برای چاه های کشاورزی گلستان

مدیرعامل شرکت توزیع نیروی برق گلستان گفت: از مجموعه پنج هزار و ۲۳۰ چاه کشاورزی در استان گلستان سه هزار و ۳۳۸ مورد مجهز به کنتور فهام شده است. به گزارش روابط عمومی شرکت توزیع نیروی برق گلستان «علی اکبر نصیری» ظهر پنجشنبه ۵ تیرماه در بازدید مدیرعامل شرکت مادر تخصصی مدیریت ساخت و تهیه کالای آب و برق (ساتکاب) از مرکز پایش کنتورهای فهام استان گلستان گفت: نزدیک به ۱۰ هزار کنتور دیماندی و سه فاز در استان گلستان وجود دارد که در مرکز پایش کنتورهای فهام کنترل می شود. وی ادامه داد: علاوه بر قرائت کنتورها کار اصلی که در این مرکز انجام می شود بحث کنترل بار مشترکین صنعت، تجاری و کشاورزان است. نصیری متذکر شد: شرکت توزیع نیروی برق استان گلستان با هشت هزار و ۵۰۰ مشترک دیماندی و سه فاز به منظور گذر از پیک مصرف برق در تابستان انعقاد تفاهم دارد. مدیرعامل شرکت توزیع نیروی برق گلستان گفت: پتانسیل صرفه جویی مصرف برق بر اساس این تفاهم نامه ها بالغ بر ۱۰۰ مگاوات است، تأکید کرد: با همکاری صورت گرفته دریکی از روزهای گذشته بالغ بر ۸۰ مگاوات صرفه جویی در این بخش اتفاق افتاده است. نصیری تأکید کرد: در چند روز گذشته میانگین ۱۰۰ مگاوات صرفه جویی داشتیم و توانستیم که اوج مصرف برق را مدیریت کنیم و این مهم باعث شده که به صنعت برق کشور کمک شود و استان گلستان در نقطه سبز قرار گیرد.



خروج ۴۰۷۲۹ تن کالاهای اساسی از بندرامیر آباد به مقصد مناطق مختلف کشور

مدیر منطقه ویژه‌اقتصادی بندرامیر آباد با بیان اینکه، این بندر یکی از بنادر اصلی تأمین کالاهای اساسی در شمال کشور به شمار می آید از بارگیری و خروج ۴۰ هزار و ۷۲۹ تن انواع کالای اساسی از بندرامیر آباد به مناطق مختلف کشور در ۸ روز گذشته خبر داد. محمدعلی اصل سعیدی پور در گفتگو با واحد ارتباطات و امور بین الملل بندرامیر آباد با اشاره به اینکه در سه ماهه نخست سال جاری ۶۲۸ هزار و ۵۴۴ تن از انواع کالاهای اساسی در این بندر تخلیه شده است گفت با حمایت استاندار، مدیران ارشد سازمان بنادر و دریانوردی و تلاش ها و همکاریهای فی مابین بندر و گمرک ۴۰ هزار و ۷۲۹ تن جو، ذرت، روغن خام آفتابگردان و سویا از آغاز تیر ماه ۹۹ تاکنون از بندرامیر آباد به سایر استان ها ارسال شد.



معاون اقتصادی و مالی شرکت فولاد مبارکه مطرح کرد:

سرمایه گذاری توأم با سودآوری

سال آینده، ظرفیت تولید فولاد ایران از حدود ۴۰ میلیون تن عبور میکند و به تبع آن، زنجیرهٔ بالادستی و پایین‌دستی شامل آهن اسفنجی، گندله و کنسانتره نیز حرکت میکند و ظرفیتهای جدیدی از آن به مدار میآید. محسن رضیعی، معاون اقتصادی و مالی شرکت فولاد مبارکه با تأکید بر این مطلب گفت: طی سال ۹۸ شرکت فولاد مبارکه اصفهان در افزایش سرمایهٔ بسیاری از شرکت‌های سرمایه‌پذیر مشارکت کرده است که از آن جمله می‌توان به افزایش سرمایه در شرکت سرمایه‌گذاری توسعهٔ معادن و فلزات به بیش از ۲۵۰ میلیارد تومان اشاره کرد.

همچنین به‌منظور مشارکت در افزایش سرمایهٔ شرکت‌های سرمایه‌پذیر و جبران مخارج سرمایه‌ای و پیشبرد اهداف توسعه‌ای آن‌ها، شرکت در افزایش سرمایه در شرکت معدنی و صنعتی گل گهر به مبلغ ۱۲۱ میلیارد تومان و در شرکت معدنی و صنعتی چادرملو به مبلغ ۱۱۰ میلیارد تومان و تأمین منابع مالی برای احداث و بهره‌برداری از معدن جدید (طرح آنومالی 19D) از جمله اقدامات صورت گرفته است. اقدامات و استراتژی‌های فولاد مبارکه همواره براساس بهره‌گیری از اصول و سیاست‌های ابلاغ‌شده در قالب سند چشم‌انداز ۱۴۰۴ و همچنین مفاد برنامهٔ اقتصاد مقاومتی و برنامهٔ تحقق واقعی سیاست جهش تولید در کشور تدوین شده و در این خصوص، برنامه‌های مورد اشاره از دو منظر تکمیل زنجیرهٔ ارزش و انجام سرمایه‌گذاری‌ها قابل بررسی و در حال پیگیری است. بر این اساس کار به نحوی پیش رفته است که در منظر اول ناظر بر تلاش برای تکمیل زنجیرهٔ ارزش گروه فولاد مبارکه است. یکی از طرح‌هایی که در این حوزه مطرح شده عبارت است از طرح توسعهٔ فولاد هرمزگان که برای افزایش ظرفیت سالانه تولید از ۱٫۵ به ۲ میلیون تن طراحی و اجرایی شده است. در کنار این طرح تعریف‌شده از سوی فولاد مبارکه، تکمیل زنجیرهٔ ارزش کارخانهٔ فولاد سفیددشت در قالب به بهره‌برداری رسیدن خط تولید تختال نیز در نظر گرفته شده است. برآوردهای دقیق فولاد مبارکه نشان می‌دهد این دو طرح مذکور می‌توانند ظرفیت تولید خام گروه فولاد مبارکه و به‌تبع آن کشور را حدود ۱۳ درصد افزایش دهند. به‌طور قطع اجرای این طرح‌ها در نهایت منجر به تأمین و پوشش ظرفیت‌های بلااستفادهٔ کارخانه‌های نورد فولادی در کل کشور خواهد شد و این امر کمک شایانی به زنجیرهٔ فولاد کشور خواهد کرد. در این میان، بهره‌برداری و افتتاح کنسانتره‌سازی سنگان نیز در زمرهٔ همین طرح‌ها قرار می‌گیرد که به‌منظور تحقق شعار از «سنگ تا رنگ» در مجموعهٔ فولاد مبارکه طراحی شده است. این طرح یکی از مهم‌ترین دستاوردهای اخیر بوده که حاصل تلاش و همت کارشناسان داخلی و تکیه بر توان مهندسی داخلی است. در این میان، پیشبرد فازهای عملیاتی کارخانهٔ الکترود گرافیتی اردکان نیز در جهت کاهش ریسک تأمین منابع تولید فولاد طراحی شده است. بدین ترتیب دستیابی به یکی از حیاتی‌ترین منابع تولید فولاد از طریق روش قوس الکتریکی که همان الکترود گرافیتی است فراهم می‌شود و می‌تواند نقش مهمی در تکمیل زنجیرهٔ ارزش و کاهش ریسک در تداوم تولید فولاد کل صنعت فولادی کشور در سطح ملی و بین‌المللی ایفا کند. مجموعه تمامی این طرح‌ها و ورود آن‌ها به زنجیرهٔ تولید می‌تواند زمینه‌ساز شرایط بسیار مناسبی به‌لحاظ سودآوری و افزایش تولید این گروه صنعتی باشد. نکتهٔ حائز اهمیت دیگر آن است که شرکت فولاد مبارکه با انجام مطالعات و بررسی‌های همه‌جانبه و در راستای تحقق سند چشم‌انداز ۱۴۰۴ در حوزهٔ تولید فولاد، از هیچ کوششی در اجرای پروژه‌های تأثیرگذار در اقصی نقاط کشور دریغ نکرده و همواره به‌عنوان پیشران صنعت فولاد در کشور نقش حمایتی و سازندهٔ خود را به نحو مطلوب ایفا کرده است.

با سرمایه گذاری ۲۱۰ میلیارد تومانی شرکت ذوب آهن اصفهان صورت می گیرد؛

توسعه شبکه فاضلاب و ارتقای تصفیه خانه فاضلاب فولادشهر

مدیرعامل شرکت آب و فاضلاب استان اصفهان با اشاره به انعقاد قرار داد سرمایه گذاری میان شرکت آبفا و ذوب آهن اصفهان اعلام کرد: با سرمایه گذاری شرکت ذوب آهن مقررشد توسعه شبکه فاضلاب فولادشهر و ایمان شهر به همراه ارتقا و توسعه تصفیه خانه فاضلاب فولادشهر با هدف انتقال پساب به شرکت ذوب آهن تا سال ۱۴۰۰ عملیاتی شود. مهندس هاشم امینی اعلام کرد: با سرمایه گذاری ۲۱۰ میلیارد تومانی شرکت ذوب آهن، ۹۵ کیلومتر شبکه فاضلاب در شهرهای فولادشهر و ایمانشهر اجرا می شود و فاز توسعه‌ای تصفیه خانه فولادشهر نیز در دستور کار قرار می گیرد. وی با بیان اینکه در ازای اجرای شبکه فاضلاب در شهرهای فولادشهر و ایمانشهر و توسعه تصفیه خانه فاضلاب فولادشهر، پساب این تصفیه خانه دریک دوره ۲۰ ساله در اختیار شرکت ذوب آهن قرار می گیرد خاطرنشان ساخت: با انعقاد این قرار داد ۱۲۵ میلیون مترمکعب پساب طی این دوره، در اختیار شرکت ذوب آهن برای رفع نیاز آبی قرار گیرد. رئیس هیات مدیره شرکت آبفا استان اصفهان اعلام کرد: این عملیات در راستای حفاظت و صیانت از محیط زیست انجام می شود و در نتیجه ی آن، معادل همین مقدار، برداشت ذوب آهن اصفهان از آب رودخانه زاینده رود، کاسته می شود. مهندس امینی افزود: هم اکنون با سرمایه گذاری شرکت ذوب آهن، مدول ۱۰۰ هزار نفری تصفیه خانه فاضلاب فولادشهر در حال احداث است که به پیشرفت فیزیکی ۵۰ درصدی رسیده و پیش بینی می شود پروژه انتقال پساب از این تصفیه خانه به شرکت ذوب آهن در سال ۱۴۰۰ کلید بخورد. وی با اشاره به الحاقی قرارداد بیان داشت: بر اساس الحاقی قرارداد، با هدف بهره مندی روستاییان از خدمات شبکه فاضلاب در ۱۱ روستای فلاوجان، در ازای ۹۳ کیلومتر اجرای شبکه فاضلاب حدود ۴۶ میلیون مترمکعب پساب طی یک دوره ۲۰ ساله در اختیار شرکت ذوب آهن قرار می گیرد و این پروژه با سرمایه گذاری ۹۱ میلیارد تومانی عملیاتی می شود. مهندس امینی عنوان کرد: تصفیه خانه فاضلاب فولادشهر در سال ۵۱ با یک مدول ۵۰ هزار نفری به روش تصفیه بر که تثبیت راه اندازی شد و در حال حاضر مدول دوم آن با ظرفیت ۱۰۰ هزار نفری به روش لجن فعال با حذف ازت و فسفر در دستور کار قرار دارد. وی اعلام کرد: پیش بینی می شود با بهره برداری از مدول دوم تصفیه خانه فاضلاب فولادشهر ۱۵ هزار مترمکعب پساب در شبانه روز، معادل ۱۸۰ لیتر در ثانیه تولید و به شرکت ذوب آهن اصفهان منتقل شود، این درحالیست که اجرای مدول سوم این تصفیه خانه با همین مشخصات در آینده نزدیک در دستور کار قرار می گیرد. مدیرعامل شرکت آبفا استان اصفهان با اشاره به میزان تولید پساب در تصفیه خانه فاضلاب فولادشهر تصریح کرد: در حال حاضر به طور میانگین ۱۷۰ لیتر در ثانیه، پساب تصفیه خانه فاضلاب فولادشهر تولید می شود که حدود ۱۰۰ لیتر آن در اختیار شهرداری برای آبیاری فضای سبز قرار می گیرد.

نماینده مردم نور و محمودآباد در مجلس شورای اسلامی :

مهم‌ترین عامل توسعه مناطق محروم، گازرسانی است

نماینده مردم شهرستان های نور و محمودآباد در مجلس شورای اسلامی با اشاره به مطالبه مردم برای تامین زیرساخت های اصلی در مناطق روستایی استان مازندران گفت: برای تسریع در توسعه و پیشرفت مناطق روستایی، ایجاد زیرساخت های مناسب و پروژه گاز رسانی به مناطق روستایی در اولویت قرار دارد. به گزارش روابط عمومی شرکت گاز استان مازندران، "ولی ا... فرزانه" ضمن بازدید از مسیر گاز رسانی به مناطق کوهستانی بلده نور افزود: خدمت رسانی و تامین رفاه و آسایش مردم در دستور کار قرار دارد و در این راستا نباید از هیچ تلاشی فرو گذار باشیم. وی با اشاره به پیگیری ها و مطالبه مردم در تامین زیرساخت های اصلی به ویژه گاز رسانی به مناطق روستایی شهرستان نور گفت: برای تسریع در توسعه مناطق روستایی و همچنین شهر بلده، ایجاد زیرساخت های مناسب و طرح گاز رسانی به این مناطق را از اولویت ها دانست. نماینده مردم شریف شهرستان های نور و محمودآباد در مجلس شورای اسلامی تاکید کرد: برای شتاب بخشیدن در اجرای این پروژه ضرورت دارد تمامی دستگاه های اجرایی تعامل و همکاری لازم را با یکدیگر داشته باشند. وی عنوان کرد: پروژه گاز رسانی باید با ملاحظات زیست محیطی انجام شود و شرکت های پیمانکار نسبت به این موضوع اهتمام جدی داشته باشند. فرزانه تصریح کرد: به دلیل صعب العبور بودن مسیر گازرسانی باید با بهره مندی از تمامی امکانات و قابلیت‌ها و همچنین بکارگیری اثربخش نیروی انسانی این پروژه در اسرع وقت اجرایی شود. وی افزود: امید است با تکمیل این پروژه، شاهد بهره مندی تمامی بخش های بالادست شهرستان نور از خدمات گاز رسانی باشیم. در ادامه "جعفر احمدپور" مدیرعامل شرکت گاز مازندران، با اشاره به اجرای ۷۵ کیلومتر شبکه گذاری در روستاهای منطقه میانبند نور عنوان کرد: مجوزات لازم جهت اجرای خط انتقال از مسیر ونوش تا کدیر صورت پذیرفته و کار اجرایی آن به زودی شروع خواهد شد.

فولاد مبارکه با تولید محتوای مناسب، ارتباط بسیار خوبی با مخاطبان برقرار کرده است



نخستین جلسهٔ مدیران روابط عمومی شرکت‌های معدن و صنایع معدنی در سال ۹۹ با حضور سرپرست مرکز روابط عمومی وزارت صنعت، معدن و تجارت در محل ایمیدرو برگزار شد. در این نشست، محبوبه فکوری، سرپرست مرکز روابط عمومی و اطلاع‌رسانی وزارت صنعت، معدن و تجارت، طی سخنانی با اشاره به اهمیت تأثیر اطلاع‌رسانی به‌موقع و تولید محتوای مناسب برای مخاطبان سازمان‌ها تصریح کرد: فولاد مبارکه با تولید محتوای مناسب توانسته ارتباط بسیار خوبی با مخاطبان برقرار کند. ضمن این که تولید محتوای غیرمستقیم این شرکت درخصوص احداث خط نورد گرم شمارهٔ ۲ یکی دیگر از فعالیت‌های بسیار خوب رسانه‌ای در این شرکت است. وی در ادامه گفت: دکتر مدرس خیابانی، سرپرست وزارت صنعت، معدن و تجارت، دید وسیعی نسبت‌به رسانه و روابط عمومی دارد. می توانم بگویم با توجه به تجربهٔ سال‌ها فعالیت خبرنگاری، در هیچ دوره‌ای همچون اکنون، روابط عمومی و رسانه مورد توجه نبوده است. فکوری گفت: مدرس خیابانی معتقد است افتتاح طرح‌های گوناگون به دست مدیران، بدون وجود پوشش رسانه‌ای، بازخورد مناسبی در سطح جامعه نخواهد داشت. سرپرست مرکز روابط عمومی و اطلاع‌رسانی وزارت صمت با اشاره به دیدگاه مدرس خیابانی نسبت‌به بخش معدن و صنایع معدنی، گفت: به گفتهٔ سرپرست وزارت صنعت، معدن و تجارت، اگر برچسب اقتصاد تک‌محصولی به اقتصاد ایران زده شود، با افتخار اعلام می‌کنم آن محصول مربوط به بخش معدن و صنایع معدنی است. وی افزود: این فرصت بی‌نظیری برای بخش معدن و صنایع معدنی است که در مسئولان رده‌بالای کشور به این حوزه توجه دارند و در نتیجه باید بر آن تمرکز کرد. فکوری با بیان این که مسئولان به باور اهمیت رسانه و روابط عمومی رسیده‌اند، گفت: گرایش به نوشتن نرم خبر و تولید محتوای غیرمستقیم از سوی روابط عمومی‌ها، تأثیرات مطلوب‌تری در مخاطبان در مقایسه با گزارش آگهی‌های ارسالی به رسانه‌ها دارد. در ادامهٔ این جلسه، مدیر روابط عمومی ایمیدرو اعلام کرد: تقویت نحوهٔ اطلاع‌رسانی با رویکرد انعکاس اقدامات و برنامه‌های شرکت‌های معدن و صنایع معدنی در ذیل برنامه‌های روابط عمومی‌های این حوزه قرار می‌گیرد. محمد سپهر افزود: نحوهٔ اطلاع‌رسانی اقدامات و برنامه‌های شرکت‌ها از اهمیت قابل‌ملاحظه‌ای برخوردار است و در این زمینه باید برنامه‌ریزی در قالب ساخت فیلم و ابزارهای جدید اطلاع‌رسانی مورد توجه قرار گیرد.

خبر

بیش از دو هزار بازدید کنترل کیفی از مجاری عرضه گیلان به ثبت رسید

مدیر شرکت ملی پخش فرآورده های نفتی منطقه گیلان ، علی اصغر عباسی، گفت : « به منظور کنترل و نظارت کیفی مستمر بر جایگاههای عرضه استان گیلان ؛ از ابتدای فروردین لغایت پایان خرداد ماه سال جاری دو هزار و ۳۷ موردبازدید کیفی از جایگاههای فرآورده های نفتی استان گیلان به ثبت رسید .» به گزارش روابط عمومی شرکت ملی پخش فرآورده های نفتی منطقه گیلان و به نقل از مدیر این منطقه ، این بازدیدها در راستای صیانت از منابع ملی و ضرورت حفظ استانداردهای صنعتی و همچنین جلوگیری از هرگونه آلودگی فرآورده های نفتی و با هدف سوخترسانی مطلوب به هموطنان انجام می شود . عباسی همچنین گفت : « طی سال گذشته از یکصد و بیست و پنج باب جایگاه عرضه سوخت در استان گیلان ، شش هزار و ۴۰۰ مورد بازدید کنترل کیفی صورت گرفته که این تعداد گواه بازدید بیش از ۶۳ مورد از هر جایگاه در طول سال است . » وی ضمن اعلام اینکه نظارت مستمر و دقیق بر کیفیت مجاری عرضه نقش تعیین کننده و مهمی در ارائه سوخت مطلوب و جلب رضایت مردم ایفا می کند؛ گفت : « جایگاه های سوخت استان گیلان از نظر کیفیت و تطابق با استانداردهای کیفی، توسط کارشناسان مهندسی فرآورده ها به صورت شبانه روزی به ویژه ایام تعطیلات رسمی به صورت محسوس و نامحسوس مورد بازدید قرار می گیرند . » مدیر منطقه گیلان با تاکید بر کنترل مستمر عملکرد جایگاه‌های سوخت استان افزود: «در حال حاضر در استان گیلان یکصد و هشتاد و هفت جایگاه فرآورده نفتی فعال است که به طور مستمر مورد پایش کارشناسان شرکت ملی پخش فرآورده های نفتی استان و اداره کل استاندارد گیلان قرار می گیرد . »

رفع مشکل خطوط آبرسانی شهر ماکلوان فومن

به گزارش دفتر روابط عمومی و آموزش همگانی شرکت آب و فاضلاب استان گیلان، مدیر امور آبفای فومن از تعویض شیر فشار شکن معیوب خطوط آبرسانی شهر ماکلوان و رفع مشکل افت فشار و قطعی آب مناطق بالادستی این شهر نسبت به قبل از آن خبر داد. وحید مهجور مدیر آبفای فومن با اعلام این خبر گفت: با بازدیدهای بعمل آمده و تست هیدرولیکی فشار شبکه شهر ماکلوان برای بررسی دلیل افت فشار شبکه و کمبود آب در برخی از مناطق بالادستی این شهر، با پیمایش انجام شده توسط همکاران واحد بهره برداری یک فقره شیر فشار شکن معیوب در خطوط آبرسانی شناسایی و با تهیه لوازم و اتصالات و نیروی مورد نیاز، باتوجه به شرایط خاص منطقه طی ۲ روز کاری با تلاش همکاران واحد بهره برداری شهر ماکلوان نسبت به تعویض شیر فشار شکن معیوب اقدام شد. مهجور با اعلام این مطلب که پس از نصب شیر فشار شکن با تنظیم فشار در شبکه مشکل افت فشار مناطق بالادستی این شهر مرتفع شد، تصریح کرد: نصب یک فشار شکن دیگر نیز در دستور کار همکاران واحد بهره برداری قراردارد که انشاالله با مهیا شدن لوازم مورد نیاز در اسرع وقت نسبت به نصب آن اقدام خواهد شد. مدیر آبفای فومن برآورد هزینه تعویض شیر مذکور را ۳۷۰ میلیون ریال عنوان کرد و اضافه کرد : این عملیات از محل هزینه های جاری و موجودی انبار تهیه شده است.

رفع مشکل و اصلاح شبکه لوله فاضلاب خیابان معلم بندر انزلی

به گزارش دفتر روابط عمومی و آموزش همگانی شرکت آب و فاضلاب استان گیلان، سرپرست امور آب و فاضلاب شهرستان بندرانزلی از اصلاح شبکه فاضلاب بخشی از خیابان معلم این شهر خبر داد . ناصر دودانگه مدیرآبفای بندر انزلی با اعلام این خبر افزود : با اطلاع از مسدودی فاضلاب و ایجاد مشکل برای ساکنین، این امور اقدام به عملیات حفاری و اصلاح شبکه فاضلاب در سایز ۲۵۰ میلی متری از جنس پلی اتیلن و در عمق بیش از ۳,۵ متری کرد . وی در ادامه هزینه اجرای پروژه را بالغ بر ۲۷۰میلیون ریال و از محل اعتبارات عمرانی عنوان کرد و افزود : این عملیات در شرایط بسیار سخت در مجاورت آپارتمان های بیش از ۴ طبقه و مجاورت تأسیسات زیرزمینی و عدم امکان دپوی خاک ناشی از عملیات حفاری انجام شد و با موفقیت به پایان رسید.

تعویض پمپ شناور آب تاسیسات سیاوزان بندرانزلی

به گزارش دفتر روابط عمومی و آموزش همگانی شرکت آب و فاضلاب استان گیلان، سرپرست امور آب و فاضلاب شهرستان بندرانزلی از تعویض و نصب پمپ شناور آب در تأسیسات روستای سیاوزان خبر داد . ناصر دودانگه سرپرست امور آب و فاضلاب شهرستان بندرانزلی با اعلام این خبر افزود : با توجه به فرسودگی پمپ شناور تأسیسات روستای سیاوزان، این امور اقدام به مهندسی مجدد، طراحی، تهیه و نصب پمپ شناور ۳,۷ کیلووات سه فاز ۲۹۳,۳ در این تأسیسات نمود . وی با تاکید براین نکته که انجام این کار، مشکل فشار آب روستای سیاوزان مرتفع شد، افزود : این امر از محل اعتبارات عمرانی با هزینه ای بالغ بر ۱۵۰ میلیون ریال صورت پذیرفت .

روزنامه صبح ایران
کلید
پنجشنبه ۱۲ تیر ۱۳۹۹ /شماره ۱۳۵۱ / سال هفتم

خبر

لیگ برتر فوتسال بانوان برگزار می‌شود؟

اخبار متناقضی در مورد برگزاری پلی‌آف لیگ برتر فوتسال منتشر شده و هنوز مشخص نیست که این مسابقات برگزار می‌شود یا خیر.

در پی شیوع ویروس کرونا در کشور مرحله پلی‌آف لیگ برتر فوتسال بانوان لغو شد اما با صدور مجوز برگزاری برخی از مسابقات از جمله فوتبال و فوتسال، مسئولان سازمان لیگ تصمیم بر برگزاری مسابقات بانوان گرفتند و قرار شد که تیرماه برگزار شود اما با این حال این تاریخ یک بار به تعویق افتاد.

به تازگی اخباری مبنی بر اعلام پایان لیگ فوتسال بانوان منتشر شده است که از سوی فدراسیون فوتبال و مسئولان کمیته مسابقات فوتسال بانوان تکذیب یا تایید نشده است اما فاطمه شریف و عاطفه رضایی سرمربیان تیم‌های هیات فوتبال خراسان رضوی و مس رفسنجان که در مرحله پلی‌آف بانوان حضور دارند به ایسنا اعلام کردند که فدراسیون فوتبال و شهرزاد نصیری(مسئول کمیته مسابقات فوتسال بانوان) به دنبال برگزاری مسابقات باقی مانده هستند. رضایی گفت: "حدود نیم ساعت پیش با خانم نصیری صحبت کردم و او به ما گفت که مسابقات برگزار می‌شود. از شنبه(۱۴ تیر) تمریناتمان را آغاز می‌کنیم و اولین مسابقه سوم مرداد برگزار می‌شود."

نصیری به عنوان مسئول کمیته مسابقات هنوز در مورد برگزاری لیگ اظهار نظر نکرده است و باید دید که تصمیم مسئولان بر برگزاری مسابقات است یا لغو آنها. دیدار رفت از مرحله پلی‌آف فوتسال بانوان ۳۰ بهمن ماه ۹۸ برگزار شد که بر اساس آن دیدار تیم‌های ساپیا تهران و ملی‌حفاری اهواز با نتیجه ۴ بر ۳ به سود تیم اهواز و بازی مس رفسنجان و هیات فوتبال خراسان رضوی با تساوی دو بر دو به پایان رسید.

بی‌رحم‌ترین شطرنج‌باز جهان عمدا شکست خورد

مگنوس کارلسن نفر اول شطرنج جهان در بازی روز گذشته در سوپرتورنمنت شطرنج به طور عمدی در چهار حرکت شکست خورد.

باتوجه به شیوع کرونا و لغو اکثر مسابقات ورزشی تنها رشته ای که به قوت خود رقابتهایش را ادامه داد شطرنج بود. قهرمان شطرنج جهان با توجه به شیوع کرونا تصمیم گرفت تور یک میلیون دلاری راه بیاندازد. این مسابقات که با استقبال بی نظیر شطرنج بازان و علاقه مندان این رشته همراه است در دوران شیوع کرونا و قرنطینه خانگی به صورت آنلاین پیگیری می شود. شب گذشته مسابقات شطرنج مسترز چسبل برگزار شد. این ابرتورنمت که در مرحله سوم پیگیری می شد به اتفاقات جالبی همراه بود. در دور اول این رقابت ها و در مرحله سوم، کارلسن نفر اول جهان مقابل دین لیرن چینی به میدان رفت. دین لیرن چینی نفر سوم شطرنج جهان و نفر اول چین است. در بازی اول در حالی که دو شطرنج باز در وضعیت تساوی قرار داشتند برای بازیکن چینی مشکلات اینترنتی به وجود می آید. ارتباط اینترنتی شطرنج باز چینی دچار اختلال شده و بازی که در شرایط تساوی بود را به دلیل از دست دادن زمان مقابل کارلسن واگذار می کند. بازی دوم درحالی آغاز شد که قهرمان شطرنج جهان در چهار حرکت شکست خورد! کارلسن که متوجه شده بود باید بازی اول به تساوی به پایان می‌رسید دست به چنین کاری زد تا شرایط دو شطرنج باز، باز هم مساوی شود. در آخر این کارلسن بود که برابر این شطرنج باز چینی به پیروزی رسید و به مرحله بعد صعود کرد. این حرکت جوانمردانه کارلسن در بین اهالی شطرنج سر و صدای زیادی به پا کرد کرد. این عمل او با تحسین بسیاری از شطرنج بازان و علاقه مندان همراه بود. کارلسن که به بی رحم‌ترین شطرنج باز جهان مشهور است با این باخت عمدی محبوبیت خود را دوچندان کرد. چنین حرکاتی در سطح جهانی و بین دو بازیکن حرفه‌ای بسیار کم دیده می‌شود زیرا حریفان معتقدند که باید از اشتباه حریف خود استفاده کرده و پیروز میدان شد. مگنوس کارلسن درباره انجام این حرکت ابراز خرسندی کرده و می‌گوید: "من به دین لیرن به عنوان یک بازیکن شطرنج و یک انسان احترام زیادی قائلم. می‌خواستم که برد من در مقابل او داخل بازی و صفحه شطرنج باشد. این کار من درست ترین کار بود." او همچین ادامه می دهد: "اگر بازی را می باختم ممکن بود که خودم را بزنم! اما فکر می‌کنم بهترین حرکت همین کاری بود که من کردم."

بر اساس یک طرح از سوی پژوهشگاه تربیت بدنی مشخص شد

بر اساس طرح پژوهشی «مرور نظام‌مند مطالعات حوزه فوتبال» فدراسیون فوتبال ایران فدارسیون فوتبال نقشی در امور پژوهشی نداشته است!

تحقیق حاضر به بررسی نظام مند تمامی مطالعات انجام شده در گرایش های مختلف رشته تربیت بدنی و علوم ورزش در حیطه فوتبال پرداخته است و بدین منظور با جستجوی مقالات و پایان نامه ها بر اساس کلید واژه های مرتبط در پایگاه های اطلاعاتی از قبیل IRANDOC، SID، NOORMAGS، Magiran و پایگاه اینترنتی پژوهشگاه تربیت بدنی و علوم ورزشی، تمامی مطالعاتی که در دانشگاه ها، سازمان ها و دستگاه های اجرایی و پژوهشی در حوزه ورزش فوتبال انجام شده بود را استخراج کرده و در عین حال با دسته بندی آن ها در گرایش‌های مختلف رشته تربیت بدنی و علوم ورزشی مورد بررسی قرار گرفته است. پس از آن اطلاعات به دست آمده با استفاده از روش های آمار توصیفی در قالب جداول و نمودارها تفسیر شده اند و در حدود ۱۰۳۱ عنوان مقاله (۴۸۰ عنوان) و پایان نامه (۵۵۱ عنوان) به دست آمده و ۲۲ طرح نیز در دستگاه های مختلف در زمینه فوتبال انجام شده است.



پشت پرده انتخاب عجیب در تیم ملی فوتسال | پای «رفاقت» در میان است؟

«مصطفی عمادی» در حالی به عنوان سرمربی تیم ملی «ب» فوتسال ایران انتخاب شده است که سالها از آخرین کار مربیگری او در سطح حرفه ای می گذرد. همین انتخاب ابهاماتی را به وجود آورده است.

خبر انتخاب مصطفی عمادی به عنوان سرمربی تیم ملی «ب» به فوتسال ایران تا حد زیادی شوکه کننده و عجیب بود. در حالی که کمیته فوتسال و کمیته فنی بارها از گرفتن رزومه مربیان مختلف و امتیازدهی به آنها برای حضور در تیم ملی «ب» خبر داده بود اما انتخاب نهایی این کمیته با معیارهای در نظر گرفته شده حداقل در رقابت با دیگر گزینه‌ها سوال برانگیز است. از مدرک تحصیلی، مدرک سطح ۳ مربی گیری فوتسال، کار در رده ملی و باشگاهی، سابقه بازی در تیم‌های ملی و ... به عنوان معیارهای لازم برای سرمربیگری در تیم ملی «ب» یاد می‌شد.

کفاشیان: پیشنهاد کردم انتخابات برگزار شود

نایب رییس فدراسیون فوتبال می‌گوید به فیفا پیشنهاد کرده اجازه برگزاری انتخابات با اساسنامه اصلاحی را بدهد تا بعد از تعیین رییس و هیات رییسه، درباره ابهامات باقی مانده در اساسنامه مذاکره شود.



علی کفاشیان، نایب رییس فدراسیون فوتبال در جمع خبرنگاران درباره حضورش در فدراسیون پس از غیبت چند روزه گفت: قرار نیست هر روز به فدراسیون بیایم. شغل بنده موظف نیست. گاهی اوقات به فدراسیون سر می‌زنم که اتاقم را حفظ کنم!

وی در واکنش به اینکه گفته می‌شود فعالیت‌هایی در رابطه با جلوگیری از بازگشت او به این فدراسیون شده است، اظهار کرد: تا زمانی که انتخابات بعدی برگزار شود، نایب رئیس و عضو هیات رئیسه هستم. قول می‌دهم بعد از انتخابات در فدراسیون فوتبال نباشم.

نایب رییس این فدراسیون مساله سرپرستی به موجب اساسنامه را رد کرد و گفت: این موضوع منتفی شد چرا که من بازنشسته هستم و مجوز لازم را هم ندارم. سرپرست فدراسیون نباید مشمول قانون بازنشستگی شود. به علت بازنشستگی قادر نیستم اسناد و اوراق را امضا کنم.

کفاشیان درباره اختلاف فیفا و فدراسیون فوتبال درباره ماهیت فدراسیون فوتبال که گفته می‌شود وزارت ورزش تاکید دارد ماهیت این فدراسیون مطابق قانون باید نهاد عمومی غیردولتی باشد، گفت: در اساسنامه جدید استقلال فدراسیون دیده شده است. الان مجمع و بعد هم هیات رییسه تصمیم گیرندگان اصلی فوتبال هستند. به نظر تایید این اساسنامه ایرادی ندارد. طبق قانون مصوب مجلس، فدراسیون‌ها جزو سازمان‌های عمومی غیردولتی هستند. اگر این قانون برداشته شود، باید برای همه یکسان باشد.

نایب رییس فدراسیون فوتبال خاطرنشان کرد: الان باید فیفا توجیه شود که نهاد عمومی غیر دولتی ارتباطی به نقض استقلال فدراسیون ندارد. هر فدراسیونی ضمن اینکه تابع قوانین فیفا و AFC است، باید تابع قوانین کشورش هم باشد. به نظرم باید با فیفا خوب صحبت شود که متوجه شوند استقلال فدراسیون فوتبال حفظ می‌شود و کسی در تصمیمات این مجموعه دخالت نمی‌کند.

کفاشیان اعلام کرد که به فیفا پیشنهاد کرده انتخابات فدراسیون فوتبال ایران با اساسنامه اصلاحی برگزار شود و بعد از تعیین رییس و اعضای هیات رییسه، درباره ابهامات مختلف بحث شود. او گفت: خودم به فیفا پیشنهاد دادم که اگر موارد کوچکی در اساسنامه مانده، اجازه دهد انتخابات برگزار شود. برای همین گفتم سریعا مجمع این اساسنامه را تصویب کند و ما انتخابات را برگزار کنیم.

وی در واکنش به اینکه فیفا تا زمان اصلاح اساسنامه، اجازه برگزاری انتخابات را نخواهد داد، خاطرنشان کرد: پیشنهاد من این است که با برگزاری انتخابات و تعیین هیات رییسه، فدراسیون روی ریل می‌افتد و صاحب پیدا می‌کند و می‌تواند قدم‌های باقی مانده برای رفع ابهامات اساسنامه را بردارد. هر چقدر فیفا اصلاح اساسنامه را طول بدهد، فوتبال کشورمان و آسیا ضرر می‌کند. فیفا در حق فوتبال ما ظلم می‌کند.

وی درباره اظهارات اسلامیان مبنی بر اینکه دولت باید برای حل مشکل پا پیش بگذارد، اظهار کرد: بحث این نیست که دولت ورود کند. الان فدراسیون با فیفا طرف حساب است. اگر مورد خاصی هست فیفا بگوید تا ما حل کنیم. اگر نیاز به تغییر قانون بود، دولت باید لایحه تغییر قانون را به مجلس بفرستد که کار یکی دو روز نیست. فدراسیون باید کارش را بکند. همان طور که در سالیان گذشته استقلال فدراسیون حفظ شده از این پس هم حفظ خواهد شد. هر چه در برگزاری انتخابات سنگ اندازی شود به ضرر ماست و مسئولیتش هم بر دوش کسانی است که نمی‌گذارند اساسنامه تایید شود.

نایب رییس این فدراسیون درباره قرارداد ویلموتس و اینکه وی گفته فدراسیون فوتبال با برند او بازی کرده است، تصریح کرد: مگر ویلموتس برند داشت؟ او به درد فوتبال ما نخورد. من اطلاعی از قرارداد او ندارم. او یک مربی بود که با توجه به سوابقش انتخاب شد و اگر نتیجه نگرفت نباید کاسه کوزه ها سر فدراسیون بشکند. این روش درستی نیست.

کفاشیان در واکنش به اینکه در صورت توافق با فیفا، آیا وزارت ورزش باید از فدراسیون حمایت و از طرفی در تصمیماتش دخالت کند، اظهار کرد: وزارت ورزش موظف است به مجلس پاسخ دهد. از طرفی به هیات رییسه آینده می‌گویم که از نظر مسائل مالی نیازی به کمک دولت ندارند. به خصوص فوتبال ایران که سرشار از درآمد است. البته دولت باید در برخی مسائل باید پاسخگو باشد. به شخصه به جز یکی از وزرا که مرا اذیت کرد، با بقیه تعامل داشتم. کفاشیان تاکید کرد: فوتبال ما باید روی پای خود بایستد و سریع‌تر اتفاقات مدیریت شود تا به جام جهانی برویم. اگر به این مسابقات نرویم، چهار سال عقب می‌افتیم.

نایب رییس فدراسیون فوتبال درباره اظهارات اسلامیان مبنی بر اینکه اگر بر خلاف اساسنامه سایر اعضای فیفا رفتار شود، برای فوتبال ایران تبعات دارد و چه بسا مسیر کنونی منجر به تعلیق فدراسیون و تشکیل کمیته انتقالی می‌شود، گفت: من در جریان بحث‌های اساسنامه نیستم. چون از ابتدا برخی دوستان در فدراسیون این موضوع را پیگیری کردند. به هر صورت باید مشکلات حل شود. اعضای هیات رییسه فدراسیون هم دوست ندارد فوتبال ایران تعلیق شود.

وی درباره اینکه گفته بود پول گم شده از محل حق پخش بازی‌های تیم ملی که موجب محرومیت او بود، وجود دارد و بگویند تا او واریز کند، گفت: منظورم این بود دوستانی که گفته بودند پول در اختیار من است، پول را بگیرند و اطلاعات بیشتری بدهند. همه چیز این پرونده مشخص است.

بهتری:

اصراری به بازگشت سبک‌های رزمی به فدراسیون نداریم

رییس‌فدراسیون‌انجمن‌های ورزش‌های رزمی گفت: خیلی راغب به بازگشت سبک‌های رزمی به فدراسیون نیستیم، مگر دستور وزارت ورزش و جوانان باشد.



یوسف بهتری ، درباره تلاش فدراسیون برای بازگشت برخی سبک‌ها به فدراسیون که در حال حاضر زیر نظر انجمن‌های ورزشی فعالیت می‌کنند، اظهار کرد: بعد از این که فدراسیون با توجه به سیاست وزارت ورزش و جوانان تغییر نام داد و به عنوان یک فدراسیون تخصصی در خصوص مدیریت ورزش‌های رزمی مطرح شد، تلاش بر این بود که با نظر وزارت ورزش برخی سبک‌ها که از اهمیت بالایی برخوردار بودند تحت پوشش فدراسیون انجمن‌های ورزش‌های رزمی قرار بگیرند که البته در این زمینه خیلی راغب به بازگشت سبک‌ها نیستم، اما چون قانون است، باید تابع نظر وزارت ورزش و جوانان باشیم. وی گفت: کیک بوکسینگ چون از اهمیت بالایی برای ما برخوردار است و ورزشکاران این رشته بلاتکلیف بودند که زیر نظر انجمن فعالیت کنند یا فدراسیون، از وزارت ورزش و جوانان درخواست کردیم که تکلیف این سبک را مشخص کند و وزارت نیز دستور داد که این سبک تحت پوشش فدراسیون قرار بگیرد. بنابراین اصراری برای بازگشت تمام سبک‌ها به فدراسیون نداریم و هر سبکی که برای ما اهمیت بالایی دارد اقدامات لازم را برای بازگشت آن به فدراسیون انجام می‌دهیم.رییس‌فدراسیون انجمن‌های ورزش‌های رزمی در پاسخ به این پرسش که چه زمانی تیم ملی کیک بوکسینگ فعالیت خود را در فدراسیون آغاز خواهد کرد، افزود: قرار بود از اواخر تیر اردوی تیم ملی کیک بوکسینگ را تشکیل دهیم که متاسفانه به دلیل شیوع مجدد کرونا نمی توانیم اقدامی در این زمینه انجام دهیم تا شرایط از نظر این بیماری به حالت عادی برگردد. بهتری یکی از مهم‌ترین اهداف فدراسیون در سال جاری را سازماندهی ورزشکاران از نظر داشتن بیمه و کارت عضویت فدراسیون عنوان و خاطرنشان کرد: یکی از مشکلات که در حال حاضر ورزشکاران، مربیان، سرپرستان و .. دارند، نداشتن بیمه تامین اجتماعی و خدمات درمانی است. هر چند ورزشکاران تحت بیمه فدراسیون پزشکی ورزشی هستند اما مربیان، داوران و سرپرستان به دلیل نداشتن بیمه تامین اجتماعی ردیف شغلی ندارند و فعالیت در این رشته برای آنها شغل محسوب نمی‌شود.

مراغه‌چیان:

بعضی بازیکنان زیاد حرف می‌زنند

پیشکسوت تیم فوتبال استقلال می‌گوید بعضی از بازیکنان این تیم در داخل زمین زیاد حرف می‌زنند و به داور اعتراض می‌کنند. او اعتقاد دارد این کار آن‌ها باعث از بین رفتن تمرکز بقیه بازیکنان می‌شود.



سعید مراغه‌چیان، پیشکسوت تیم فوتبال استقلال ، درباره وضعیت این تیم اظهار کرد: کرونا باعث شد تمرینات تیم‌ها تعطیل شود و هماهنگی بازیکنان کاهش پیدا کند. البته بعضی از تیم‌ها توانسته‌اند خودشان را حفظ کنند. تیم‌های بزرگ باید همیشه آماده باشند. او درباره اعتراض بازیکنان به داور هم گفت: به نظر من بعضی از بازیکنان زیاد حرف می‌زنند. مگر داور می‌تواند بعد از سوت زدن تصمیمش را برگرداند؟ بازیکنان باید این را بدانند. چرا باید خودشان را با داور درگیر کنند. زمانی که بازی می کردم داور هر تصمیمی که می‌گرفت هیچ حرفی نمی‌زدم چون صحیح نیست. این در ذهن تماشاگر هم باقی می‌ماند که فلان بازیکن از نظر اخلاقی چطور بوده است. با دو کارت قرمز معلوم است که تیم ضربه می‌خورد.

مراغه‌چیان اضافه کرد:دردنیادرگیری‌هایی مثل درگیری بین کریمی و آبشک معمولا کارت زرد دارد اما اخراج غلامی به خاطر اعتراض به داور درست بود. غلامی و امثال غلامی نباید این کارها را بکنند.

پیشکسوت استقلال ادامه داد: ضعف بزرگ استقلال در خط دفاعی است و صلابت لازم را ندارد. روی گل سایپا هم خطر دفاعی تقصیر داشت. باید فکری به حال خط دفاعی بکنند. او درباره کادر فنی استقلال هم توضیح داد: نمی‌شود کادر فنی فعلی را با زمان استراماچونی مقایسه کرد. او در سطح بالایی مربیگری می‌کند و استقلال را در زمان کوتاه به سطح بسیار خوبی رساند و اگر می‌ماند استقلال را قهرمان می‌کرد. باشگاه از نظر مالی مشکل داشت و نتوانست او را نگه دارد. البته به نظر من فتحی استقلال را ویران کرد. آقای سعادتمند به نظر من مشکلات مالی را خوب جمع و جور کرده است. مراغه‌چیان درباره اعتراضش به داور در بازی با فولاد هم گفت: مجیدی بچه خیلی خوب و با شخصیت است ولی اگر می‌خواهد خودش را حفظ کند باید از این مسائل دوری کند. بازیکنان هم باید این موضوع را بدانند. چرا باید بیخودی کارت زرد و قرمز بگیرند. با این کارها تیم ضربه روحی می‌خورد و فشار روی بقیه بازیکنان بیشتر می‌شود.

عده‌ای به دنبال تعطیلی فوتبال هستند

ایسنا/مرکزی سرپرست تیم فوتبال آلومینیوم اراک گفت: هم اکنون اعضای تیم آلومینیوم اراک در قرنطینه هستند و صبح پنجشنبه تست کرونا از کلیه اعضای تیم گرفته می شود.

رضا فرهمند ، در خصوص مثبت اعلام شدن تست کرونای هشت بازیکن علم و ادب تبریز پس از بازی با آلومینیوم اراک، افزود: متاسفانه عده ای رسیدن به منافع خود را در تعطیل کردن مسابقات فوتبال می بینند و بر این اساس به دنبال ایجاد حواشی هستند. امیدواریم فدراسیون در این خصوص هوشمندانه عمل کرده و قاطعانه برخورد کند.

فرهمند تصریح کرد: در تماسی که با سازمان لیگ داشتیم، به ما اعلام کردند که تمامی تست های بازیکنان و اعضای تیم علم و ادب تبریز پیش از برگزاری بازی با آلومینیوم اراک منفی بوده است. همچنین هشت بازیکنی که از تیم علم و ادب تبریز بر اساس گفته مسئولان باشگاه مشکوک به کرونا هستند، امروز چهارشنبه در تهران و در ایفمارک(مرکز پزشکی فوتبال در ایران) تست کرونا خواهند داد و برای اطمینان منتظر پاسخ



فدراسیون می مانیم. وی افزود: هم اکنون اعضای تیم آلومینیوم اراک در قرنطینه هستند و صبح پنجشنبه تست کرونا از کلیه اعضای تیم گرفته می شود و تا عصر همین روز وضعیت نهایی در این خصوص اعلام می شود، در صورتی که مشکلی برای تیم ما وجود نداشته باشد، تمرینات خود را از عصر پنجشنبه آغاز خواهیم کرد. فرهمند اظهار کرد: سوال ما از مسئولان تیم علم و ادب تبریز این است که اگر از مثبت بودن تست کرونا بازیکنان خود خبر داشتند، چطور خیلی راحت تمرینات خود را برگزار کردند. طبیعتا آنها برای حفظ سلامتی خودشان هم که شده باید در این بازی شرکت نمی کردند.

سرپرست تیم فوتبال آلومینیوم اراک در پایان گفت: مسائلی در خصوص این اتفاق و اعلام این خبر وجود دارد که پس از مشخص شدن وضعیت نهایی تست کرونا بازیکنان دو تیم، بیان می کنیم.

لازم به ذکر است پس از شکست هفت بر صفر تیم علم و ادب تبریز مقابل آلومینیوم اراک، بر اساس ادعای مسئولان باشگاه علم و ادب، تست کرونای هشت بازیکن این تیم مثبت اعلام شده است. این درحالی است که بعضی از این بازیکنان مشکوک به کرونا، در بازی مقابل آلومینیوم حضور داشتند و باید دید در ادامه چه اتفاقاتی در خصوص قرنطینه بازیکنان صورت خواهد گرفت.

دریچه

آذری:

۵۰ درصد راه مانده است

مدیرعامل باشگاه فولاد خوزستان گفت: در حال حاضر تیم‌داری باشگاه فولاد در فوتبال بانوان مطرح نیست و تمرکزمان فقط روی هشت بازی باقی‌مانده از لیگ برتر است.

سعید آذری در پاسخ به این سؤال که آیا مطرح شدن تیم‌داری باشگاه فولاد در فصل آینده لیگ برتر فوتبال بانوان صحت دارد؟ اظهار کرد: چنین چیزی فعلا صحت ندارد و من انتشار چنین خبرهایی را در فضای مجازی تکذیب می‌کنم. فعلا تمرکز ما روی هشت بازی باقی‌مانده لیگ برتر آقایان است و ان‌شاءالله یک موفقیت کسب کنیم.

تیم‌داری فولاد در فوتبال بانوان مطرح نیست

وی در پاسخ به این سؤال که حتی گفته می‌شود سرمربی تیم بانوان فولاد انتخاب شده است؟ گفت: خیر این موضوع درست نیست. در حال حاضر تیم‌داری باشگاه فولاد در بخش بانوان مطرح نیست و هر حرکتی در باشگاه‌های کل کشور تا مصوبه هیات مدیره نشود و از طریق سایت رسمی باشگاه اعلام نشود، صحت ندارد.

وی همچنین در پاسخ به این پرسش که آیا باشگاه فولاد در کل قصد تیم‌داری در لیگ برتر فوتبال بانوان را دارد؟ گفت: به هر حال فعلاً تمام تمرکز روی بازی‌های پیش‌رو است و این‌که سیاست‌های باشگاه در آینده به چه شکلی خواهد شد، ان‌شاءالله باید اجازه دهید یکی دو بازی دیگر از لیگ برتر آقایان انجام شود تا ببینیم وضعیت به چه صورت خواهد شد.

مدیرعامل باشگاه فولاد خوزستان خاطر نشان کرد: باشگاه فولاد پتانسیل و قابلیت افزایش تعداد رشته‌های ورزشی تحت پوشش خود را دارد و باید ببینیم در مجموع چه تصمیمات کلانی در آینده گرفته می‌شود و ان‌شاءالله اگر وقتی بود و موافقتی صورت گرفت می‌توانیم در رشته‌هایی که خوزستان خاستگاه آن‌ها است، با موافقت هیات مدیره وارد کار شویم. وی در ادامه درباره عملکرد تیم فوتبال فولاد خوزستان پس از ۲ برد متوالی اخیر نیز گفت: شرایط این روزهای تیم فولاد مستلزم تلاش‌های زیادی بوده که صورت گرفته است و این تلاش‌ها حاصل یک کار گروهی هماهنگ و با یک وظیفه مشخص برای هر فردی است که تعیین کرده‌ایم و همه در مجموعه باشگاه فولاد همان کاری را انجام می‌دهند که وظیفه‌شان است.

آذری عنوان کرد: امروز فولاد به جایگاهی رسید که تا این لحظه استحقاق آن را دارد. برای رسیدن به این جایگاه همه فوق‌العاده زحمت کشیدیم و شرایط سختی را پشت سر گذراندیم اما هنوز هم اتفاق خاصی برای فولاد رقم نخورده است. من معتقدم فعلاً ۵۰ درصد راه را پشت سر گذاشته‌ایم و ۵۰ درصد دیگر، هشت بازی باقی‌مانده است. هشت بازی باقی‌مانده، حکم هشت بازی حیثیتی را برای ما دارد و تلاش می‌کنیم کار را به خوبی انجام دهیم.

اساسی‌ترین مشکل لیگ برتر، کرونا است

وی درباره نگرانی‌هایی که در حال حاضر برای این تیم وجود دارد، گفت: اساسی‌ترین مشکل همه تیم‌های لیگ برتری، کرونا است. من خیلی خیلی برای تمام تیم‌ها نگران هستم. زیرا تیم‌ها به سفر می‌روند و در حین بازی نیز بازیکنان جنگ‌های من تو من دارند. امیدوارم تیم‌ها از این موضوع آسیبی نبینند.

آذری ادامه داد: دومین نگرانی من این است که دما در خوزستان به سمت ۵۰ درجه رفتن است و این جای نگرانی است. فکر می‌کنم یکی از دلایلی که باعث شد ما در دو بازی قبلی‌مان به پیروزی برسیم این بود که بازیکنان‌مان در حال وفق شدن با آب‌وهوای اهواز هستند. ما علاوه بر اردوی تهران، ۲۰ روز هم در اهواز تمرین کردیم اما در مجموع امیدوارم گرما ما را اذیت نکند.

تغییر اجاره بهای آزادی برای پرسپولیس و استقلال در بحران کرونا

مدیرعامل شرکت توسعه و نگهداری اماکن ورزشی به دو تیم پرسپولیس و استقلال این وعده را داد که به خاطر بحران کرونا در پرداخت اجاره بهای ورزشگاه آزادی تعامل لازم را با آنها داشته باشد.

به گزارش مهر، مسئولان دو باشگاه پرسپولیس و استقلال در ازای برگزاری دیدارهای خانگی خود در ورزشگاه آزادی مبلغی را به عنوان اجاره بها به شرکت توسعه و نگهداری اماکن ورزشی پرداخت می‌کنند. مبلغ این اجاره بها برای هر فصل لیگ برتر فوتبال بر اساس کارشناسی رسمی و با افزایش ۱۰ تا ۲۰ درصدی نسبت به فصل قبل محاسبه می شود کما اینکه دو سال پیش رقم اجاره آزادی برای سرخابی ها و حضورشان در لیگ هجدهم با افزایش بیش از ۴۰ میلیون تومانی به ۱۱۲ میلیون تومان رسید.

برای هفته های ابتدایی لیگ نوزدهم که از اواخر مردادماه سال گذشته آغاز شد هم به دلیل انجام نشدن به موقع اقدامات کارشناسی لازم، همین رقم ۱۱۲ میلیون تومانی ملاک دریافت اجاره بها از دو تیم پرسپولیس و استقلال قرار گرفت اما در ادامه شرکت توسعه و نگهداری اماکن ورزشی اجاره ۱۵۰ میلیون تومانی را برای سرخابی ها در لیگ نوزدهم مصوب کرد.

روزنامه صبح ایران
کلید

صاحب امتیاز : موسسه بین المللی فرهنگی، هنری و آموزشی راه امام (ره)
مدیرعامل و مدیرمسئول: دکتر حسن محبتی
زیر نظر شورای سردبیری
مدیر هنری: حسین کریمی صفحه آرا: اسکندر معصومی
تحریریه: مونا ربیعیان- مهرداد ابوالحسنی
سازمان آگهی شهرستان‌ها: ۶۶۵۶۷۷۶۷ - ۰۲۱

کاشان ،بلوار دانش ،جنب دنیای زیتون ،طبقه دوم
دفتر مرکزی: خیابان شریعتی، بالاتر از پل سیدخندان، خیابان مجتبایی
پلاک ۶، واحد ۶، تلفن : ۲۲۸۵۲۳۸۶ - ۲۲۸۵۹۴۹۵ - ۰۲۱
چاپ: چاپخانه کار و کارگر همزمان: یزد و مشهد

منشور اخلاق حرفه‌ای: http://keliddaily.ir/manifesto/
@kelid www.eshterak.ir
kelid Daily keliddaily.ir info@keliddaily.ir
http://telegram.me/pishkhaan_popuiar

اقتصادی -سیاسی -اجتماعی -فرهنگی -ورزشی -پنجشنبه ۱۲ تیر ۱۳۹۹ /شماره ۱۳۵۱ / سال هفتم

خبر

جدیدترین مجوزهای صادره در سازمان سینمایی

پروای صدور پروانه نمایش آثار غیر سینمایی با عرضه یک عنوان داستانی بلند،یک عنوان مستند بلند و دو عنوان مجموعه مستند و ترکیبی موافقت کرد.

شورای پروانه نمایش آثار غیر سینمایی، برای داستانی بلند"بالهای خوشبختی"به تهیه کنندگی مهدی کریمی، کارگردانی بهروز شعیبی و نویسندگی مشترک سعید اصغرزاده و بهروز شعیبی، مستند بلند" ده در کنار بیست" به تهیه کنندگی، کارگردانی و نویسندگی فرزاد فره‌وشی، مجموعه مستند "مثل هیچکس نبود" به تهیه کنندگی ،کارگردانی و نویسندگی فرزاد فره وشی و مجموعه ترکیبی " قصه های قاب کودک " به تهیه کنندگی ،کارگردانی و نویسندگی مریم السادات میر معصومی پروانه نمایش صادر شد.

همچنین برای قسمت های جدید سریال" آقازاده " و"هم گناه"، مجموعه " شام ایرانی" و مجموعه ترکیبی " امشو" پروانه نمایش صادر شد.



آغاز عرضه اینترنتی مستند «جای نگرانی نیست!»

فیلم مستند «جای نگرانی نیست!» با موضوع نابودی تدریجی جنگل‌های ۲۵ میلیون ساله هیرکانی در اثر دفن زباله و پسماند شهری به مناسبت ۱۴ تیر و روز جهانی «جنگل‌های هیرکانی» عرضه اینترنتی می‌شود.

مستند «جای نگرانی نیست!» روایتی است از تلاش‌های علیرضا فلاحتکار ، یک فعال محیط زیست که مراحل تفکیک زباله را در یکی از بهترین سایت‌های استان مازندران، برای دهیاران و بهورزان روستاها توضیح می‌دهد. او کوشیده علاوه بر فعال کردن روستاها، دغدغه این آسیب محیط زیستی را در افراد زنده کند تا هر چه سریعتر برای احیای این خطه عملی صورت گیرد و از صبح روز چهارشنبه ۱۱ تیر در سایت‌های نمایش آنلاین فیلم نظیر فیلیمو، فیلمگردی، هاشور و عماریار قابل دسترس علاقه‌مندان خواهد بود. براساس این گزارش ، در کنار سواحل و در استتار جنگل‌ها کوه هایی از زباله بنا شده است. مناطقی که روزگاری محل رشد و نمو انواع جانوران و پوشش های گیاهی بود امروز و پس از تبرکشی انسان به محلی برای دفن زباله تبدیل شده است. در مازندران به دلیل آب و هوا و خاک بسیار مناسبش، تقریبا زمین خالی برای جمع آوری زباله باقی نمانده است. به همین دلیل از حدود ۲۰ الی ۳۰ سال پیش، پس از هم فکری مسئولین هر شهر، جایی برای تجمع موقت زباله تعیین گردید، جایی میان جنگل‌های هیرکانی ۲۵ میلیون ساله و یا ساحل دریاچه کاسپین با ۶۵۰ گونه جانوری. زباله‌ها آرام آرام از کوه‌ها بالا رفته‌اند و چیزی نمانده که آسمان را نیز فتح کنند. با در نظر گرفتن شیرابه های سمی ناشی از زباله ها متوجه می شویم که آسیب های محیط زیستی این خطه به همینجا ختم نمی‌شود . سطح آب های زیر زمینی مازندران به سطح زمین بسیار نزدیک است. می‌توان تصور کرد که این شیرابه‌های سمی چقدر به سفره‌های زیر زمینی آب نزدیک هستند و حتی باعث آلودگی قالیچه پهناور دریای خزر گشته‌اند. آلودگی‌های محیط زیستی این خطه تاثیرات جبران ناپذیری بر سلامت انسان‌ها و گونه‌های حیوانی این منطقه گذاشته‌اند. براساس این گزارش، جنگل‌های هیرکانی که در تاریخ ۱۴ تیر ۱۳۹۸ به عنوان بیست و چهارمین اثر تاریخی و طبیعی ایران در یونسکو به ثبت جهانی رسیده است، با ۱.۹ میلیون هکتار وسعت، از آستارا در شمال استان گیلان تا گُلی‌داغ در شرق استان گلستان، در گستره‌ای به طول تقریبی ۸۰۰ کیلومتر و عرض ۲۰ تا ۷۰ کیلومتر پراکنش دارد. در زمان حاضر جنگل‌های هیرکانی، زیست بوم ۲۹۶ گونه پرنده و ۹۸ گونه پستاندار است. همچنین ۱۵۰ گیاه بومی درختی و بوته‌ای (مانند شمشاد و انجیلی) نیز در آن یافت می‌شود. فیلم مستند «جای نگرانی نیست!» تهیه شده در موسسه اومافیلم و محصول سازمان هنری رسانه‌ای اوج است که به مناسبت نزدیک شدن به ۱۴ تیر و روز جهانی «جنگل‌های هیرکانی» و با آغاز کمپین #جنگل_جای_دفن_زباله_نیست از صبح روز چهارشنبه ۱۱ تیر عرضه اینترنتی می‌شود.

چرا فعلا مجوز «دروغ» صادر نشده است؟

آریان رضایی که سال گذشته نمایش «دروغ» را به صحنه برده بود، تصمیم داشت فیلم این نمایش را در شبکه نمایش خانگی منتشر کند، اما خودش اذعان دارد که "این فیلم مجوز لازم را دریافت نکرده است."

این کارگردان تئاتر روندی را که برای دریافت مجوز انتشار فیلم تئاترش طی کرده است، تشریح کرد.

او یادآوری کرد: تیر سال ۹۸ نمایش «دروغ» را در تماشاخانه ایرانشهر به صحنه بردم و امسال تصمیم گرفتم فیلم آن را در شبکه نمایش خانگی منتشر کنم. به همین منظور به مدت یک ماه پیگیر مجوز انتشار این فیلم بودم تا اینکه دیروز ـ ۹ تیر ماه ـ با این جمله رو به رو شدم که فلوریان زلر نویسنده این نمایشنامه در ایران ممنوع است.

رضایی ادامه داد: بعد از اینکه سازمان سینمایی اعلام کرد که فیلم تئاترها را بازبینی نمی‌کند و تایید مرکز هنرهای نمایشی برای انتشار فیلم تئاتر کافی است، به این مرکز مراجعه کردم تا مجوز کارم را بگیرم.

او اضافه کرد: آثار متعددی درخواست مجوز از شورای نظارت و ارزشیابی مرکز را داشتند و بعد از چند هفته بررسی، این شورا، تعدادی از کارها را رد و برخی دیگر را تایید کرد که آثار تایید شده با امضای آقای آشنا ـ مدیر مرکز هنرهای نمایشی ـ به سازمان سینمایی ارایه شد.

رضایی مدعی است: فیلم تئاتر «دروغ» هم ابتدا در مرکز هنرهای نمایشی تایید و به سازمان سینمایی ارایه شد اما جلوی انتشار آن را گرفتند. او با اشاره به پیگیری‌هایی که برای دریافت مجوز این فیلم تئاتر انجام داده، گفت: در این میان مرکز هنرهای نمایشی، مسئولیت را به گردن سازمان سینمایی می‌انداخت و سازمان هم اعلام کرد که دیگر فیلم‌ها را بررسی نمی‌کند و مرکز هنرهای نمایشی، مسئول صدور مجوز است.

رضایی که این مساله را با شورای نظارت و ارزشیابی مرکز هنرهای نمایشی پیگیری کرده، اضافه کرد: به تازگی از طرف شورا به من گفتند که فلوریان زلر، نویسنده این نمایشنامه ممنوع است.

این کارگردان تئاتر در پایان گفت: من دو مساله دارم؛ اول اینکه معلوم شود چه کسی

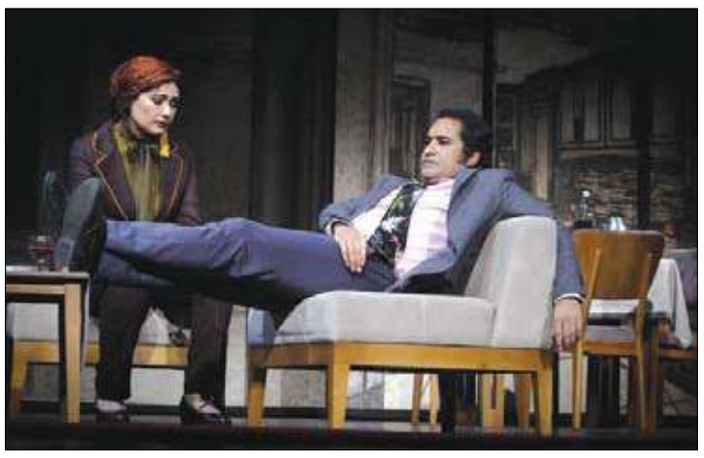

جلوی انتشار فیلم این تئاتر را گرفته و دیگر اینکه چرا بعد از نزدیک به یک ماه اعلام می‌شود نویسنده نمایشنامه ممنوع است. اگر این ممنوعیت متعلق به چند ماه اخیر است، از همان ابتدا که من پیگیر انتشار فیلم نمایشم بودم، چرا اعلام نکردند. اما سید وحید فخر موسوی رییس شورای نظارت و ارزشیابی اداره کل هنرهای نمایشی در این زمینه به ایسنا گفت: طی نامه‌ای، ۲۱ سی دی متقاضی پخش vod از طرف اداره کل هنرهای نمایشی به سازمان سینمایی ارسال شد که پس از بررسی سازمان محترم سینمایی ۲۰ سی دی (فیلم تیاتر) مجوز پخش vod دریافت کردند و تنها یک کار مجوز نگرفت. فیلم مذکور «دروغ» به کارگردانی آرین رضایی بود.

او درباره ممنوعیت نویسنده این نمایشنامه نیز پاسخ داد: فعلا در خصوص ممنوع بودن کارهای نویسنده ایشان، به ما ابلاغی نشده است.

پیگیری ایسنا برای دریافت پاسخی از مسوولان مجوز شبکه نمایش خانگی سازمان سینمایی تاکنون به نتیجه ای نرسیده است.

لازم به یادآوری است که انتشار فیلم تئاترها در دوران کرونایی به یکی ازمسایل مهم تئاتری‌ها تبدیل شده است. در این بین ماجراهای متعددی پیش آمد که یکی از این ماجراها به مجوز پخش این فیلم‌ها باز می‌گردد. ابتدا اعلام شد فیلم تئاترها هم باید در سازمان سینمایی تصویب شود که این موضوع با انتقاد هنرمندان تئاتر همراه شد. آنان معتقد بودند این شیوه، موازی کاری است چون آنان برای اجرای نمایش‌هایشان از مرکز هنرهای نمایشی مجوز گرفته‌اند و از آنجا که مرکز هنرهای نمایشی و سازمان سینمایی هر دو زیر مجموعه وزارت ارشاد هستند، چرا باید بار دیگر از یکی دیگر از زیر مجموعه های ارشاد مجوز دیگری بگیرند. بعد از این انتقادات، قادر آشنا مدیر اداره کل هنرهای نمایشی اعلام کرد که فیلم تئاترها نیازی به مجوز سازمان سینمایی ندارند و مشکل مجوزشان حل شده است و با همان مجوز اداره کل هنرهای نمایشی، امکان پخش در شبکه نمایش خانگی و وی او دی‌ها را دارند. نمایش «دروغ» با بازی افشین هاشمی،لادن مستوفی،ارسطو خوش‌رزم،مژگان خالقی تیر ماه سال قبل به روی صحنه رفت.

پنجره

تاکید دوباره دست‌اندرکاران «شنای پروانه» به رعایت پروتکل های بهداشتی

محمد کارت کارگردان فیلم سینمایی «شنای پروانه» گفت: تنها امید من این است که مخاطب فرهیخته سینما بتواند با حفظ پروتکل‌های بهداشتی، فیلم را ببیند و امیدوار هستیم این حرکت که قرار است سینما را دوباره احیا کند، به نتیجه برسد.

طبق گزارش رسیده، اکران مردمی فیلم سینمایی «شنای پروانه» شامگاه ۹ تیر با حضور محمد کارت (کارگردان)، رسول صدرعاملی (تهیه‌کننده)، محمدصادق رنج‌کشان (سرمایه‌گذار)، پانته‌آ بهرام، طناز طباطبایی، علی شادمان و آبان عسگری (بازیگران) در ششمین روز آغاز اکران عمومی فیلم در سینماآستارا برگزار شد.

پیش از آغاز این اکران، عوامل فیلم روی صحنه رفتند و ضمن تشکر از حضور تماشاگران در سالن از آنها دعوت کردند تا با رعایت پروتکل‌های بهداشتی «شنای پروانه» را ببینند.

«رسول صدرعاملی» تهیه‌کننده «شنای پروانه» در این مراسم گفت: من از محمدصادق رنج‌کشان تشکر می‌کنم که در این شرایط - که در آن هر فیلم ممکن است به تنها یک ششم فروش در حالت عادی دست یابد- به اکران «شنای پروانه» رضایت داده است.

او افزود: اکران «شنای پروانه» عجیب و غریب‌ترین اکران فیلم در ایران و حتی جهان است چرا که تعداد چشمگیری از مخاطبان عاشق سینما را با وجود رویارویی همه ما با بیماری کرونا، به سالن‌های سینما جذب کرده است. خبر پرشدن سالن‌های «شنای پروانه» و استقبال مردم، حتی به خارج از مرزها هم رسیده و من امیدوارم که مردم همچنان از این اثر حمایت کنند.

«محمد کارت» کارگردان «شنای پروانه» گفت: این فیلم که توسط بخش خصوصی ساخته شده، در شرایط فعلی روی پرده رفته است و تنها امید من این است که مخاطب فرهیخته سینما بتواند با حفظ پروتکل‌های بهداشتی، فیلم را ببیند و امیدوار هستیم این حرکت که قرار است سینما را دوباره احیا کند، به نتیجه برسد.

«پانته‌آ بهرام» در سخنان کوتاهی گفت: سینما عشق است و زنده نگه داشتنش، زنده نگه داشتن یک عشق جمعی است که ما را تحت هرشرایطی - حتی شرایط کرونایی- اینگونه کنار همدیگر جمع می‌کند.

او خطاب به مخاطبان حاضر در سالن گفت: قطعا شما هم عاشق سینما هستید و ممنون که کمک می‌کنید سینما زنده بماند. «علی شادمان» با تشکر از مردم برای حضور و استقبال از «شنای پروانه»، گفت: «شنای پروانه» ماحصل یک عشق جمعی است و ما خیلی دوستش داریم. شاید بتوانم بگویم استقبالی که این روزها از فیلم صورت گرفته، از همین انرژی جمعی آمده است که به تماشاگر منتقل می‌شود.

«طناز طباطبایی» و «آبان عسگری» هم در سخنان کوتاهی از تماشاگران به‌خاطر حضور در این اکران تشکر کردند و از همه مردم خواستند تا برای دیدن فیلم پروتکل‌های بهداشتی را رعایت



کنند. در بخش دیگری از مراسم آغازین اکران مردمی «شنای پروانه» در سینما آستارا، «محمدصادق رنج‌کشان» سرمایه‌گذار فیلم ضمن خیر مقدم به همه افرادی که در این شرایط بد به سالن سینما آمده‌اند، گفت: این حضور نشان می‌دهد که شما چقدر سینما را دوست دارید. صندلی‌های خالی این سالن، به واسطه شرایط کرونایی و رعایت پروتکل‌های بهداشتی است و ما مصر به رعایت آن هستیم. امیدوارم وقتی فیلم را دیدید، با حال خوب از سالن سینما خارج شوید.

فروش فیلم «شنای پروانه» بر اساس اولین آمار سمفا، در کم تر از یک هفته بیش از ۹۴۷ میلیون فروش داشته است.

«سینما آنلاین» چرا کم رونق شد؟

محمدرضا فرجی مدیرکل نظارت بر عرضه و نمایش سازمان سینمایی عنوان کرد ایده «اکران اینترنتی» برای دوران کرونا اجرایی شد و کم‌رونق شدن آن پس از بازگشایی سینماها اتفاقی طبیعی است.

در میان همه نابسامانی‌هایی که با شیوع کرونا برای سینماها پیش آمد و آن را دچار خسارت‌هایی جبران‌ناپذیر در ایران و جهان کرد، آنچه بیش از هرچیزی اهمیت پیدا کرد لزوم وجود یک بستر نمایش جدی برای حفظ ارتباط مخاطب با سینما در روزهای بحرانی بود.

هرچند نمایش آنلاین در روزهای اوج شیوع بیماری کرونا سر برآورد و آن را به یک آلترناتیو در غیبت سینماها تبدیل کرد اما صحبت از آن و تقویت ساختارهایش از سال‌ها قبل مطرح بود، فعالیتش هم پیش از شیوع بیماری کرونا با نمایش آثار مستند و کوتاه آغاز شده بود؛ تجربه‌ای ارزنده که باعث می‌شد بیش از پیش این بستر جدی گرفته شود.

با همه‌گیری کرونا و تعطیلی فعالیت‌ها هنری، فراهم کردن اسباب سرگرمی به منظور خانه نشینی مردم به یکی از دغدغه‌ها تبدیل شد؛ دغدغه‌ای که وجهی تازه به ناوگان اکران داد و آن نمایش اینترنتی آثار سینمایی بود. فعالیت جدی‌اش هم با اکران «خروج» ساخته ابراهیم حاتمی‌کیا آغاز شد و سینماگران را به این فکر واداشت که می‌شود از این ابزار نوظهور در ایران هم استفاده کرد؛ خیالی که نشانه‌های تحققش خیلی زود کم‌رنگ شد و رنگ رؤیا به خود گرفت!

«خروج»، «طلا»، «بهت»، «کشتارگاه»، «تیغ و ترمه»، «حکایت دریا»، «مهمان خانه ماه نو» و «زیرنظر» فیلم‌هایی بودند که تا پیش از فعالیت مجدد سالن‌های سینمایی در بستر اکران اینترنتی عرضه شدند و روند انتخاب همین آثار زمینه‌ساز اولین انتقادها درباره سیاست‌گذاری کلان در حوزه «سینما آنلاین» شد.

«خروج» از موفق‌ترین فیلم‌های اکران آنلاین بود

حالا ۲ هفته‌ای می‌شود که سینماها بازگشایی شده‌اند، همزمان با این امر هم چراغ اکران اینترنتی بیش از قبل کم‌فروغ شده است، به تعبیری گویی سینماگران ترجیح داده‌اند عطای این بستر تازه



اما پرمخاطره را به لقایش ببخشند و باز ما بمانیم با جای خالی روزآمدترین شیوه اکران که به لطف سکان‌داری ناصحیحش به قعر رفته و به دست فراموشی سپرده شود. در این دو هفته دیگر خبری از هیجان و ترافیک تقاضا برای عرضه فیلم در «سینماآنلاین» نیست و تازه امروز و پس از دو هفته رکود خبر رسیده که فیلم «پسرکشی» و مستند «جایی برای فرشته‌ها نیست» قرار است از هفته آینده بار دیگر وارد میدان شوند.

با این تفاسیر مشخص نیست وضعیت «سینماآنلاین» در آینده چگونه خواهد بود و آیا فیلمسازان آن را به‌عنوان بستر رسمی آثار خود و امکانی مطمئن در کنار اکران رسمی می‌پذیرند؟ موضع سازمان سینمایی درباره این ظرفیت چیست و چقدر آن را به رسمیت می‌شناسد؟

«اکران آنلاین» به‌دلیل تعطیلی سینماها راه افتاده بود!

محمدرضا فرجی مدیرکل نظارت بر عرضه و نمایش سینمایی در گفتگو با خبرنگار مهر درباره کم‌رنگ‌شدن عرضه فیلم‌های سینمایی در «سینماآنلاین» پس از بازگشایی سینماها گفت: درباره تقاضای اندک صاحبان آثار سینمایی در این بستر باید متولیان نمایش آنلاین پاسخ بدهند که چرا برای افزایش فیلم‌ها پیگیری نمی‌کنند، اما آنچه من می‌دانم این است که اکران آنلاین به این دلیل راه‌اندازی شد که سینماها تعطیل بودند و در پی این بودیم که خوراک فرهنگی کشور را به طریقی جبران کنیم.

فرجی: با توجه به نظام اکران آنلاین و اکران در سینما و رابطه این ۲ با تهیه‌کنندگان و صاحبان فیلم، این سیاست در سازمان سینمایی دنبال می‌شود که مکانیزم‌های تشویقی برای سینماگران در نظر بگیریم و هیچ‌کس بابت اکران در سینما و یا بسترهای اینترنتی متضرر نشوند‌این مدیر سینمایی افزود: از طرف دیگر با توجه به صحبت‌هایی که با کارگردانان و تهیه‌کنندگان داشتم، متوجه شدم که تهیه‌کنندگان بین اینکه فیلمشان را به سینماداران بدهند یا به صاحبان بسترهای اینترنتی، دو دل هستند. ظاهراً صاحبان برخی از فیلم‌ها به این فکر کرده‌اند که به جای اینکه در صف اکران بمانند، فیلمشان را به وی‌اودی‌ها بدهند، چون بالاخره سینماها چهار ماه تعطیل بودند. آن‌ها به این فکر می‌کردند که ممکن است نوبتی برای نمایش به آن‌ها نرسد. به همین دلایل هم شاید در آینده مجدداً برخی فیلمسازان به اکران آنلاین رو بیاورند که پیش‌بینی ما هم، چنین است.

وی افزود: به هر حال اعتقاد برخی از سینماگران این است که فروش سینما و تماشای فیلم همراه با مردم خیلی بهتر از اکران آنلاین است و بر این باورند که در سینماها درآمد بیشتری خواهند داشت. بدیهی است که یک صاحب فیلم و متولیان اکران آنلاین بابت هزینه‌هایی که می‌کنند و درآمدهایی که حاصل می‌شود، فکر می‌کنند که اگر سوددهی داشته باشد، این کار را ادامه می‌دهند. در زمان کرونا سینما تعطیل بود و مردم در خانه بودند و نیاز داشتند که فیلم‌ها را آنلاین تماشا کنند و علاقه‌مندان به سینما و هنر هم دوست داشتند آثار سینمایی را ببینند، اما حالا که سینماها بازگشایی شده شاید مقداری نگاه مردم و سینماگران به اکران آنلاین کمرنگ‌تر شده باشد و توجهاتشان بیشتر به سینما باشد. کما اینکه در چند روز اول بازگشایی سینماها دیدیم که با رعایت پروتکل‌های بهداشتی مردم اقبال خوبی به سینما نشان دادند.

فرجی اظهار کرد: اکران آنلاین بر اساس عرضه و تقاضایی که بین تهیه‌کننده و متولیان نمایش آنلاین تعریف می‌شود و با توجه به اینکه تقاضا کم شده آن هم دیگر رونق ندارد.



شهید : علی دوست زاده
فرزند : محمدحسن
متولد : ۱۳۶۰/۰۵/۰۸
محل تولد : بجنورد
تاریخ شهادت : ۱۳۹۷/۰۴/۱۲
محل شهادت : مرز سراوان پاسگاه۱۳۲ گروهان جالق
مذهب : شیعه

خبر

اعلام جدیدترین آمار فروش فیلم‌ها با تکمیل شدن «سمفا»

حدود ۱۰ روز پس از رونمایی و آغاز به کار رسمی سامانه بلیت‌فروشی «سمفا» بخش اعلام آمار فروش این سامانه فعال شد.

در روزهای گذشته انتقادهایی نسبت به تکمیل نبودن تمام بخش‌های سامانه بلیت فروشی سینماها (سمفا) مطرح شده بود و از امروز ۱۰ تیرماه وضعیت فروش فیلم‌ها در سامانه که در این چند روز توسط سازمان سینمایی ارائه می‌شد، فعال شده و مخاطبان می‌توانند با مراجعه به سایت (samfaa.ir) اطلاعات جزئی از میزان فروش آنلاین و گیشه هر فیلم را کسب کنند. براین اساس آمار فروش فیلم «شنای پروانه» تا کنون به بیش از ۹ میلیارد و ۶۶۹ میلیون ریال با حدود ۵۴ هزار نفر مخاطب رسیده که البته تعداد روزهای نمایش این فیلم در سامانه ۹ روز درج شده در حالی «شنای پروانه» و «خوب، بد، جلف ۲» از چهارم تیر ماه اکران شدند. «خوب، بد، جلف ۲» نیز پس از ۱۸ هفته اکران به فروش به بیش از چهار میلیارد و ۱۵۹ میلیون ریال با ۲۳ هزار و ۳۴۹ نفر تماشاگر رسیده است. البته ۱۸ هفته‌ای که برای این فیلم محاسبه شده با درنظرگیری تمام مدت روزهای تعطیلی سینماهاست و گرنه این فیلم در مجموع قبل از تعطیلی سینماها و پس از بازگشایی حدود ۱۰ روز روی پرده بوده است. علاوه بر این دو فیلم جدید، آمار فروش «جهان با من برقص» که نسخه نمایش خانگی آن هم عرضه شده به همراه دیگر فیلم‌هایی که پیش از تعطیلی سینماها روی پرده بودند در سامانه قابل مشاهده است. فیلم «یلدا» و مستندهای «جایی برای فرشته‌ها نیست» و «صحنه‌هایی از یک جدایی» هم از فیلم‌های جدید سینماها هستند که با توجه به مدت زمان کمتر اکران و نیز تبلیغات کم هنوز مخاطب زیادی به دست نیاورده‌اند.

ساخت انیمیشنی در نقد بی‌رویه استفاده از فضای مجازی

فیلم‌انیمیشن«خانه‌صورتی»به‌تهیه‌کنندگی و کارگردانی «نازیلا رجائیه» که مضمونی در نقد استفاده‌ی بی‌رویه از فضای مجازی دارد، آماده نمایش شد.

«خانه صورتی» داستان دختری است که به واسطه‌ی اینترنت و دنیای مجازی، هویت اصلی و حتی شکل ظاهری خود را فراموش می‌کند.

نازیلا رجائیه درباره‌ی ساخت این انیمیشن گفت: امروزه در اطراف خود می‌بینیم که چگونه استفاده از اینترنت فراگیر شده است. من چند نمونه از افرادی را دیدم که به دلیل استفاده بی‌رویه از فضای مجازی بیمار شدند و حتی کارشان به بیمارستان کشیده شده است؛ به همین دلیل ایده‌ی ساخت این انیمیشن و نقد این موضوع به شیوه‌ای فانتزی در ذهنم شکل گرفت. ساخت این انیمیشن کوتاه دو بُعدی حدود یکسال به طول انجامیده و هم‌اینک آماده نمایش شده است. عوامل تولید «خانه صورتی» عبارتند از: طراح استوری‌بُرد،کارگردانو تهیه‌کننده: نازیلا رجائیه، نویسنده: نازیلا رجائیه، فرناز رجائیه، کانسپت: شهاب‌الدین سعیدی شایگان، طراح کاراکتر: شقایق صحرایی، طراح بک‌گراند: مونا یزدی، سپیده عسگری، انیماتور: نسترن حسنی، کامپوزیت: محمدرضا رستمی، صداگذار: بهزاد مهدی‌زاده، موسیقی: علیرضا حسینی، صداپیشگان: محسن ارشدی، رونیکا شفیع‌اف، تهیه شده در: مرکز گسترش سینمای مستند و تجربی.

ساخت سریال حضرت معصومه(س) تصویب شد

ساخت سریال الف وبژه حضرت معصومه(س) در دستور کار قرار گرفت.

جلسه مجمع نمایندگان استان قم با دکتر علی‌عسگری رییس سازمان صداوسیما ،جواد افشار و مجتبی امینی در خصوص ساخت سریال حضرت معصومه(س) برگزار شد. روز گذشته و همزمان با دهه کرامت جلسه مجمع نمایندگان استان قم، حجت الاسلام ذوالنور(رئیس کمسیون امنیت ملی مجلس) ، احمد میرآبادی (عضو هیات رئیسه مجلس)، علیرضا زاکانی و با حضور دکتر علی عسگری ریاست سازمان صدا و سیما، جواد افشار (نویسنده و کارگردان) ، مجتبی امینی (تهیه کننده) جواد رمضان نژاد (رئیس مرکز سیما فیلم) و علی فروغی (مدیر شبکه ۳ سیما) درباره سریال الف ویژه حضرت معصومه (س) برگزارشد و ساخت سریال حضرت معصومه (س) به کارگردانی جواد افشار و تهیه‌کنندگی مجتبی امینی به صورت سریال الف ویژه به تصویب رسید.

روزنامه صبح ایران
کلید
پنجشنبه ۱۲ تیر ۱۳۹۹ /شماره ۱۳۵۱ / سال هفتم

روزنه

پوتین خطاب به روس‌ها:

در همه‌پرسی شرکت کنید

رئیس جمهوری روسیه از شهروندان این کشور خواست تا در همه پرسی قانون اساسی شرکت کنند و تاکید کرد که این اصلاحات تنها زمانی اجرایی می‌شوند که همه مردم از آنها حمایت کنند.

ولادیمیر پوتین، رئیس جمهوری روسیه در یک سخنرانی تلویزیونی خطاب به ملت گفت: فردا، اول ژوئیه روز اصلی این همه پرسی است. من از شما دوستان عزیزم می‌خواهم تا عقیده خود را بیان کنید.

وی ادامه داد: صدای هر کدام از آنها بسیار مهم است. من یکبار دیگر موضع خود را اعلام می‌کنم. این موضع واضح، غیرقابل تغییر و کاملا قاطع است: قانون اساسی به روز شده، تمامی اصلاحات و متمم‌ها به اجرا در می‌آید، اگر که شما آن را تایید و حمایت کنید.

به منظور مقابله با همه‌گیری ویروس کرونا، همه‌پرسی قانون اساسی روسیه از پنج روز پیش آغاز شده و فردا آخرین روز آن است. بر اساس اصلاحات مطرح در قانون اساسی امکان ریاست جمهوری پوتین برای دو دوره ۶ ساله دیگر فراهم شده است.

عمران خان از هند انتقاد کرد

نخست‌وزیر پاکستان سیاست جدید محل اقامت در جامو و کشمیر از سوی هند را مورد انتقاد قرار داد و آن را غیرقانونی و نقض قطعنامه‌های شورای امنیت و قوانین بین‌الملل خواند.

در آوریل، دولت هند سیاست جدید محل اقامت و مسکن را برای جامو و کشمیر و در راستای تکمیل ادغام این منطقه با هند اعلام کرد؛ بر اساس این سیاست جدید، هر کسی که برای یک دوره ۱۵ ساله ساکن این منطقه باشد، گواهی محل اقامت دریافت می‌کند. عمران خان، نخست وزیر پاکستان در یک رشته توییت به این خبر واکنش نشان داد و نوشت: من به دبیرکل سازمان ملل و سایر رهبران جهان اعلام می‌کنم که هند بایستی دست از این رویکرد غیرقابل قبول بردارد. این اقدامات بر خلاف قوانین بین‌الملل و حقوق تضمین شده مردم کشمیر است و برای امنیت و صلح در جنوب آسیا بسیار مخرب است. پیشتر نیز، کمیسیون حقوق بشر دائمی و مستقل سازمان همکاری اسلامی این اقدام هند را برای تغییر شکل جمعیت در جامو و کشمیر با صدور گواهی محل اقامت زیر سوال برده و محکوم کرده بود. این مساله زمانی در مرکز توجه قرار گرفت که هند توزیع گواهی نامه‌های محل اقامت را برای افرادی خارج از جامو و کشمیر آغاز کرد. در منطقه کشمیر که ۹۶.۴ درصد آن مسلمان هستند، از ۷۲۰ مورد درخواست، برای ۴۳۵ تن گواهی صادر شده است. عمران خان همچنین هند را متهم کرد که پشت حمله علیه بورس پاکستان در کراچی قرار دارد.

تماس تلفنی پامپئو با مذاکره‌کننده ارشد طالبان

وزیر امور خارجه آمریکا در بحبوحه مناقشه‌ها بر سر گزارشی اطلاعاتی و ادعای همدستی روسیه و طالبان و اعطای جایزه برای کشتن سربازان آمریکایی و ناتو در افغانستان، تماسی تلفنی با مذاکره‌کننده ارشد طالبان برقرار کرد.

هنوز مشخص نیست که آیا در جریان این تماس تلفنی بین مایک پامپئو، وزیر خارجه آمریکا و ملا عبدالغنی برادر، مذاکره‌کننده ارشد طالبان به اتهاماتی مبنی بر اینکه برخی از شبه‌نظامیان مرتبط با طالبان از روسیه برای کشتن نیروهای آمریکایی و ناتو در افغانستان پول دریافت کردند، اشاره‌ای شده است یا خیر. سهیل شاهین، سخنگوی طالبان در توئیتی نوشت، پامپئو و ملا عبدالغنی برادر عصر دوشنبه از طریق ویدیو کنفرانس گفت‌وگو کرده و پامپئو به این گروه شبه‌نظامی تاکید کرد تا خشونت در افغانستان را کاهش دهد و درباره راه‌هایی به منظور تحقق توافق صلح امضا شده در فوریه بین آمریکا و طالبان گفت‌وگو داشته باشد. مذاکره‌کننده ارشد طالبان از پست‌های جدید ارتش افغانستان در مناطق تحت کنترل این گروه شبه‌نظامی شکایت کرد، در حالیکه پامپئو گفت، واشنگتن به دنبال کاهش خشونت است. این تماس تلفنی در حالی برقرار شد که زلمای خلیلزاد، فرستاده ویژه آمریکا در امور افغانستان در منطقه است تا تلاش کند توافق صلح پیش برود.

عمار الحکیم:

تلاش ائتلاف «عراقیون»مبتنی بر اعتدال و برای حمایت از ثبات سیاسی عراق است

رئیس جریان حکمت عراق با اعلام تشکیل ائتلافی جدید در این کشور تحت عنوان ائتلاف عراقیون گفت این ائتلاف مبتنی بر اعتدال و به دنبال حمایت از ثبات سیاسی در این کشور است.

سید عمار الحکیم، رئیس جریان حکمت عراق طی سخنانی با اعلام تشکیل ائتلافی جدید در این کشور تحت عنوان ائتلاف عراقیون گفت: این ائتلاف، ائتلافی سیاسی و پارلمانی است و در فضای کشور حرکت می‌کند و نتایج تمام تلاش‌های آن برای کشور خواهد بود. سید عمار الحکیم تاکید کرد: این ائتلاف از از دولت قوی توانمند و دارای حاکمیت ملی و اراده مردمی به دور از سهم خواهی‌ها و معاملات مشکوک و نیز تفاهمات موقت بی‌فاید حمایت می‌کند. رئیس جریان حکمت عراق گفت: ائتلاف عراقیون بر شیوه اعتدال برای حمایت از ثبات سیاسی و دور ساختن کشور از جبهه‌گیری‌های منطقه‌ای و درگیری‌های بین المللی عمل خواهد کرد و روند اصلاحات جدی و پاسخگویی به خواسته‌های به حق معترضان را تقویت می‌کند.



واکنش هماهنگی را به قانون امنیت‌ملی هنگ کنگ آماده می کنیم

رئیس کمیسیون اروپا با نقض منشور ملل متحد پیرامون لزوم عدم دخالت در امور داخلی کشورهای مستقل اعلام کرد: واکنش هماهنگی را به قانون امنیت ملی هنگ‌کنگ آماده می‌کنیم.

«اورزلا فون درلاین» رئیس کمیسیون اروپا امروز سه شنبه و پس از اتمام نشست اتحادیه اروپا و کره جنوبی در سخنانی خطاب به خبرنگاران اعلام کرد که بروکسل واکنش هماهنگی را پیرامون قانون امنیتی جدید چین در ارتباط با هنگ‌کنگ آماده می کند. بر اساس اعلام خبرگزاری آناتولی، رئیس کمیسیون اروپا با نقض منشور ملل متحد در خصوص لزوم پرهیز از دخالت در امور داخلی سایر کشورهای مستقل، اضافه کرد که اروپا دائماً درباره «پیامدهای بسیار منفی این قانون» به چین هشدار داده است. وی در ادامه افزود: در شرایط کنونی اتحادیه اروپا به دقت در حال ارزیابی گام‌های بعدی است. گفتنی است پیشتر قانون امنیتی هنگ کنگ توسط پارلمان چین به تصویب رسید.

نشستی که دمشق آن را به رسمیت نمی‌شناسد

وعده‌های مالی به سوریه در نشست بروکسل

بروکسل امروز به میزبانی سازمان ملل و اتحادیه اروپا شاهد برگزاری کنفرانسی درباره کمک انسانی به سوریه است در حالی‌که دمشق این کنفرانس را به رسمیت نمی‌شناسد. در اجلاس اتحادیه اروپا متعهد به پرداخت ۲.۳ میلیارد دلار برای حمایت از سوریه شد اما در عین حال شروطی را برای لغو تحریم‌ها گذاشت.

جوزپ بورل، مسؤول سیاست خارجه اتحادیه اروپا در کنفرانس خبری در حاشیه چهارمین کنفرانس بروکسل برای به اصطلاح "حمایت از آینده سیاسی و انسانی سوریه" گفت: اتحادیه اروپا متعهد به ارائه ۲.۳ میلیارد دلار برای سال جاری و سال آینده میلادی می‌شود، این کنفرانس تاکیدی است بر این که ما هرگز بحران سوریه را فراموش نکرده و نخواهیم کرد.

وی خاطرنشان کرد: ما تلاش‌های بین‌المللی را برای حل نزاع سوری براساس راه حل سیاسی زیر لوای سازمان ملل و از طریق مذاکرات ژنو منسجم خواهیم کرد، نه راهکار نظامی. ما از برگزاری نشست سومین کمیته قانون اساسی در ژنو هم حمایت می‌کنیم.

بورل درباره تحریم‌های اروپایی در سوریه ادعا کرد: تحریم‌های اروپا غیرنظامیان را هدف قرار نمی‌دهند هیچ تحریمی در زمینه پزشکی، انسانی و بهداشتی وجود ندارد.

به ادعای او، عادی سازی روابط با سوریه و بازسازی تنها از طریق توقف خشونت‌ها علیه ملت و تغییر رویکرد نظام سوریه ممکن است.

در این کنفرانس هایکو ماس، وزیر خارجه آلمان هم تاکید کرد: اپیدمی کرونا و در پی آن محدودیت‌ها در انتقال کمک‌های انسانی بر وخامت اوضاع سوریه افزود.

او در این کنفرانس که به ریاست مشترک اتحادیه اروپا و سازمان ملل به صورت ویدیوکنفرانس برگزار شد، تصریح کرد: جهان امروز می‌تواند ثابت کند ملت سوریه را فراموش نکرده و آنچه در این کشور روی می‌دهد را نادیده نگرفته است.

رئیس دستگاه دیپلماسی آلمان اضافه کرد: زندگی میلیون‌ها تن به کمک‌ها به سوریه و انتقال آن از ترکیه و عراق وابسته است و باید قطعنامه ۲۵۰۴ شورای امنیت (که منجر به کاهش تعداد گذرگاه‌ها برای انتقال کمک‌ها به سوریه شد) تمدید شود.

لزوم حمایت کشورهای هم‌جوار سوریه و همبستگی آنها از دیگر نکات مورد تاکید ماس بود.

او به پیشرفت امکان اعطای پناهندگی به تعداد زیادی از آوارگان سوری اشاره کرد.

ماس همچنین با تاکید بر لزوم توقف جنگ در سوریه، اشاره کرد: روند سیاسی که سازمان ملل مدیریت می‌کند تنها فرصت برای حفظ صلح دائمی است.

وزیر خارجه آلمان متعهد شد، کشورش ۱.۵۸۴میلیارد یورو برای کاهش بار مشکلات در سوریه و کشورهای هم‌جوار اختصاص دهد.



وزیر امور خارجه آمریکا نیز از کمک نزدیک به ۷۰۰ میلیون دلاری کشورش به سوریه خبر داد. مایک پامپئو، وزیر امور خارجه آمریکا در توییترش مدعی شد: "آمریکا در پاسخ به بحران سوریه بیش از ۶۹۶ میلیون دلار کمک‌های بشردوستانه اضافی برای مردم سوریه اعلام کرده است. راهبرد امنیت ملی ما این پشتیبانی اساسی برای آوارگان را در اولویت قرار داده است".

او در پیام توییتری دیگرش ادعا کرد: "آمریکا بزرگترین اهدا کننده کمک‌های بشردوستانه است - هم در سوریه و هم در سراسر جهان است و این نشان دهنده ارزش‌های اصلی برای ماست و ریشه ما در سخاوت و کاهش درد و رنج بشر در هر زمان و هر کجا است".

در بیانیه وزارت خارجه آمریکا ادعا شده است که این کمک‌ها برای تامین غذا، آب آشامیدنی و تجهیزات پزشکی، اجرای برنامه‌های آموزشی و ارائه کمک‌های روانی به سوری‌ها به مصرف خواهد رسید.

پیش از این، جیمز جفری، نماینده ویژه ایالات متحده در امور سوریه خاطرنشان کرده بود که دولت آمریکا تا به امروز بیش از ۱۰۶ میلیارد دلار به برنامه‌های کمک سوریه اختصاص داده است و به «بزرگترین» اهدا کننده در نوع خود تبدیل شده است.

اما باید یادآوری کرد، واشنگتن تحریم‌های جدیدی علیه دمشق بر اساس قانون سزار اعمال کرده است.

از طرف دیگر، وزارت خارجه قطر اعلام کرد، این کشور متعهد شد کمک‌های انسانی بیشتر به سوریه به ارزش ۱۰۰ میلیون دلار داشته باشد.

این وزارتخانه در توییتر نوشت، کل کمک‌های انسانی قطر به سوریه به دو میلیارد دلار می‌رسد. این تعهد جدید در کنفرانس بروکسل مطرح شد که سازمان ملل در تلاش برای جمع‌آوری حدود ۱۰ میلیارد دلار کمک انسانی برای سوریه است.

در آستانه برگزاری این کنفرانس بشار جعفری، نماینده دائم سوریه در سازمان ملل بر موضع‌گیری کشورش نسبت به کنفرانس‌های بروکسل تاکید کرد و گفته بود: این نشست‌ها تنها اقدامات نمایشی و تبلیغاتی در راستای خدمت به برنامه‌های کشورهای برگزار کننده آنها هستند.

وی افزوده بود: آنها تلاش می‌کنند با سیاسی کردن اقدامات انسانی شروط خود را به سوریه تحمیل کنند اما سوریه هرگونه نشست یا طرحی را که بدون حضور و هماهنگی کامل با آن برگزار شود، به رسمیت نمی‌شناسد و بار دیگر از سازمان ملل می‌خواهد در چنین کنفرانس‌هایی شرکت نکند تا از نقش شفاف خود حفاظت کرده و استانداردهای اقدام انسانی را رعایت کند.

نماینده فرانسه در سازمان ملل:

از پیشنهادهای یکجانبه حمایت نمی کنیم

نماینده دایم فرانسه در سازمان ملل با بیان این که از پیشنهادهای یکجانبه حمایت نمی کنیم، گفت: این مسایل، شکاف ها را در شورای امنیت بیشتر می کند.

«نیکولاس دو ریوایر» در نشست شورای امنیت سازمان ملل برای بررسی دوره ای دبیر کل این سازمان درخصوص اجرای قطعنامه ۲۲۳۱ مربوط به توافق هسته ای ایران که به صورت ویدئوکنفرانسی درحال برگزاری است، افزود: هیچ یک از ما نباید ریسک کاری را بکنیم که تنش ها را برگردانده و تنش ها را در خاورمیانه افزایش دهد.

وی با بیان این که جایگزینی برای شرایط فعلی وجود ندارد، تاکید کرد: به طور مشخص اختلاف هایی داریم که باید حل شود و به راهبردی همه جانبه در مورد مساله ایران باید برسیم و با چشم باز عمل کنیم .

دو ریوایر با بیان این که برگرداندن کامل ایران به چارچوب الزامات خود، حضور سازنده این کشور و همه کشورها را می طلبد، به گزارش اخیر دبیرکل سازمان ملل اشاره کرد و افزود: تایید نقض شروط ، توسط ایران به دست ما رسیده و این نتیجه دبیرکل در این گزارش در راستای ارزیابی‌های ماست. این اقدام‌های بی ثبات کننده که آن را محکوم می کنیم، باید متوقف شود.

وی گفت: آلمان، فرانسه و انگلیس متوجه نگرانی های مساله تحریم‌های تسلیحاتی هستند و ما آمادگی خودمان را برای این که بتوانیم انتخاب‌های سازنده‌ای داشته باشیم ، اعلام می کنیم. ما می



خواهیم به این مساله رسیدگی کنیم.

نماینده فرانسه در سازمان ملل اظهار داشت: با تمام اعضای شورای امنیت سازمان ملل و به طور مشخص با کسانی که همچنان در برجام حاضر هستند، تلاش های خود را ادامه می دهیم که دنبال اهداف خودمان باشیم و به اختیار و تعهد شورای امنیت و همچنین ثبات و امنیت منطقه ای احترام می گذاریم.

وی با بیان این که از پیشنهادهای یکجانبه حمایت نمی کنیم ،تصریح کرد: این مسایل، شکاف ها را در شورای امنیت عمیق تر می‌کند و شرایط و مساله منع گسترش تسلیحات هسته ای را بهبود نخواهد بخشید.

او گفت: همانطور که در برلین ، آلمان، فرانسه و انگلیس اعلام کردند، اعتقاد داریم هر تلاش یکجانبه ای برای بازگشت و بازگرداندن تحریم ها عواقب بدی خواهد داشت و ما از چنین تصمیماتی حمایت نمی کنیم چرا که که این ها با تلاش های ما در برای حفظ برجام در تناقض است.

نماینده فرانسه در سازمان ملل افزود: همه اعضای این شورا منافع امنیتی مشترک دارند. باید هدف مشترک را دنبال کنیم و مسوولیت های مشترک خود را به دوش بکشیم.

وی تصریح کرد: هیچ کدام از ما نباید ریسک کاری را بکنیم که تنش ها را برگرداند و آنها را در منطقه خاورمیانه افزایش دهد. هیچ جایگزینی برای شرایط فعلی وجود ندارد و اختلاف هایی به طور مشخص داریم که باید با هم آنها را حل کرده و به راهبردی جامع که در مورد مساله ایران به صورت همه جانبه باشد باید برسیم و با چشم باز عمل کنیم. دو ریوایر گفت: این هدف بلند مدت ما بوده که آن را در حالی که نظم جهانی را بر اساس قانون حفظ می کنیم در اولویت قرار دهیم. قانونی که همه به آن اعتقاد داریم.

شورای امنیت سازمان ملل روز سه‌شنبه (۱۰ تیر) برای ارائه گزارش شش ماهه درباره اجرای قطعنامه ۲۲۳۱ این شورا در ارتباط با توافق هسته‌ای ایران (برجام) تشکیل جلسه داد اما این نشست به دلیل شیوع ویروس کرونا به شکل ویدئو کنفرانس برگزار شد. بر اساس زمان‌بندی تعیین‌شده از سوی شورای امنیت سازمان ملل مهر ماه سال جاری، تحریم تسلیحاتی ایران به پایان می‌رسد.

«آدام شیف» خواستار اعمال تحریم‌های بیشتر علیه روسیه شد

رئیس کمیته اطلاعات مجلس نمایندگان آمریکا به بهانه گزارش نیویورک‌تایمز درباره نقش روسیه در کشتن سربازان آمریکایی در افغانستان، خواستار اعمال تحریم‌های بیشتر علیه مسکو شد.



«آدام شیف» رئیس کمیته اطلاعات مجلس نمایندگان آمریکا امروز سه شنبه اعلام کرد که کشورش باید به منظور جلوگیری از رفتار «بدخواهانه» روسیه، تحریم های گسترده تری را علیه مسکو در نظر بگیرد.

رئیس کمیته اطلاعات مجلس نمایندگان آمریکا در راستای سیاست روسیه هراسی واشنگتن در این خصوص گفت: باید مجازات هایی را در نظر بگیریم که به واسطه آن از فعالیت های بدخواهانه روسیه جلوگیری کنیم.

وی در ادامه افزود که دموکرات ها به بهانه کسب اطلاعات بیشتر در خصوص گزارش نیویورک تایمز پیرامون پرداخت مالی روسیه به عوامل طالبان برای کشتن نظامیان آمریکایی در افغانستان، تحقیقاتی را آغاز کرده اند.

گفتنی است روزنامه آمریکایی نیویورک تایمز پیشتر مدعی شده بود که مقامات نهادهای اطلاعاتی آمریکا به این نتیجه رسیده‌اند که واحد «اطلاعات ارتش روسیه» بطور محرمانه به شبه نظامیان مرتبط با طالبان پول می‌دهد تا اقدام به کشتن نیروهای ائتلاف از جمله نظامیان آمریکایی در افغانستان کنند.

در مقابل، سفارت روسیه در واشنگتن با رد این اتهامات، در پیامی توئیتری نوشته بود: اتهامات بی اساس مطرح شده از سوی نیویورک تایمز درباره اینکه مسکو مغز متفکر کشتار نظامیان آمریکایی در افغانستان است، منجر به این می‌شود که کارکنان سفارت خانه‌های روسیه در واشنگتن و لندن مورد تهدیدهای مستقیم قرار بگیرند.

«هالک بانک» ترکیه به دنبال برکناری قاضی آمریکایی

«هالک بانک» ترکیه که با تهام نقض تحریم‌های آمریکا علیه ایران روبه‌رو است، به دنبال برکناری قاضی این پرونده است.



وکیل «هالک بانک» ترکیه گزارش داد این بانک به دنبال آن است که از قاضی پرونده مربوط به اتهام نقض تحریم‌های ایران بخواهد که از خود رفع صلاحیت کند.

کری در جلسه دادگاه این موضوع را بدون آنکه دلیلی اقامه کند، به قاضی «ریچاد برمن» اطلاع داد و برمن نیز تا ۱۴ ژوئیه (۲۴ تیرماه) فرصت داد که این بانک به صورت رسمی درخواست خود را ارایه دهد.

وزارت دادگستری آمریکا «هالک بانک» را متهم کرده که با استفاده از خدمات مالی خود و تاسیس شرکت‌های صوری در ایران، ترکیه و امارات به دور زدن تحریم‌های واشنگتن علیه ایران کمک کرده است اما این بانک اتهام‌ها را رد کرده است.

وکیل آمریکایی هالک بانک فروردین‌ماه در یک دادگاه فدرال در منهتن نیویورک، ادعای دادستان‌های این کشور مبنی بر نقض تحریم‌های ضدایرانی را مردود خواند.

دستگاه قضایی آمریکا مهرماه سال گذشته هالک بانک ترکیه را به کلاهبرداری، پولشویی و نقض تحریم‌های ایالات متحده علیه ایران متهم کرد و خواستار پاسخگویی این بانک در دادگاهی آمریکایی شد. دادستان‌های آمریکا در کیفرخواست خود مدعی شدند که هالک بانک از سال ۲۰۱۲ تا ۲۰۱۶ به اجرای طرحی کمک کرد که اجازه می‌داد ایران درآمدهای حاصل از فروش نفت و گاز در بازارهای جهانی را با استفاده از شبکه‌ای از شرکت‌ها خرج کند.

این اتهامات، مشابه همان اتهاماتی است که به «مهمت هاکان آتیلا» یکی از مدیران سابق هالک بانک وارد شده و سال گذشته بر مبنای آن محاکمه و به حبس محکوم شد. آتیلا، معاون هالک بانک ترکیه که به اتهام معاونت در دور زدن تحریم‌های آمریکا علیه ایران در مارس ۲۰۱۷ در آمریکا بازداشت شده بود، اواخر تیر سال گذشته بعد از ۲۸ ماه از زندان آزاد شد.

رویکرد

سخنگوی وزارت خارجه چین:

تحریم تسلیحاتی ایران باید لغو شود

سخنگوی وزارت خارجه چین با تأکید بر تصریح قطعنامه ۲۲۳۱ شورای امنیت مبنی بر لغو تحریم تسلیحاتی ایران تأکید کرد: تحریم تسلیحاتی ایران باید لغو شود.

«ژائو لیجیان» (Zhao Lijian) سخنگوی وزارت خارجه چین امروز سه شنبه در سخنانی اعلام کرد: چین قاطعانه از صلاحیت قطعنامه شورای امنیت سازمان ملل و کارایی برجام حمایت می‌کند.

سخنگوی وزارت خارجه چین در این خصوص اضافه کرد: ما با اقدام آمریکا در تلاش برای تمدید تحریم تسلیحاتی علیه ایران در شورای امنیت مخالف هستیم. کلیه مفاد قطعنامه ۲۲۳۱، از جمله مفاد مربوط به رفع تحریم تسلیحاتی علیه ایران، باید به درستی اجرا شوند.

این در حالیست که با نزدیک شدن به ۱۸ اکتبر یعنی موعد مقرر در قطعنامه ۲۲۳۱ شورای امنیت سازمان ملل متحد مبنی بر لغو تحریم تسلیحاتی ایران، «مایک پمپئو» وزیر خارجه آمریکا پیشتر اعلام کرد که به تلاش کشورش برای عدم رفع تحریم تسلیحاتی ایران ادامه می‌دهد.

راز سکوت آمریکا در قبال تحرکات نظامی ترکیه در شمال عراق

یک رسانه عراقی به دلایل سکوت آمریکا در قبال تحرکات نظامی ترکیه در شمال عراق پرداخته است.

ترکیه اردوغان با حمایت پیدا و پنهان آمریکا به ویژه پس از بهار عربی، جهان عرب را نابود کرد، هرچند که در نهایت اقدامات ترکیه باعث نابودی خود او می شود.

این رسانه می نویسد: ترکیه به دنبال تحولات بهار عربی بر بخش هایی از سوریه و عراق به بهانه دفاع از امنیت ملی ترکیه مسلط شده است و در واقع بهانه دفاع از امنیت ملی ترکیه، پوششی برای اهداف پنهان آنکاراست.

المعلومه در ادامه هدف پنهان عملیات ترکیه در شمال عراق را طمع ورزی این کشور به اراضی عراق دانسته و آورده است: نکته جالب اینکه این عملیات نظامی ترکیه با سکوت آمریکا و جامعه بین المللی روبرو شده است که سئوالات بسیاری را مطرح می کند که توافقات پشت پرده ای میان ترکیه و آمریکا وجود دارد و گرنه مفهوم این سکوت آمریکا چه می تواند باشد به ویژه که عراق با آمریکا توافقنامه راهبردی دارد و حداقل کار این است که آمریکا این حمله را محکوم کند. این سکوت نشان می دهد که آمریکا هم موافق است. این رسانه عراقی گزارش داد: مسئولان ترکیه و در راس آنها اردوغان در حالی افکار عمومی ترکیه در موضوعات جهان عرب فریب می دهد و از دشمنی با اسرائیل و یا اختلاف با آمریکا دم می زند که این موضع گیری با واقعیت روابط میان ترکیه و اسرائیل و آمریکا در تضاد است زیرا آنکارا با تل آویو روابط رسمی اقتصادی، تجاری و نظامی دارد و روابط قوی با آمریکا دارد. المعلومه در پایان درباره علل سکوت آمریکا در قبال اقدامات ترکیه در جهان عرب به ویژه عراق، هدف را وسوسه کردن اردوغان و فرو بردن او در جنگ و عملیات نظامی با هدف فرسوده کردن و وارد کردن زیان اقتصادی به اقتصاد ترکیه و به تبع آن تاثیر بر محبوبیت مردمی وی دانسته که در نهایت به ساقط کردن او منتهی خواهد شد.

شیخ اکرم الکعبی:

حامیان خلع سلاح مقاومت «مزدور و خائن» هستند

دبیرکل جنبش مقاومت اسلامی «نجباء» عراق در یک پست توئیتری نوشت: کسانی که خواستار خلع سلاح مقاومت‌اند، مزدور و خائن هستند.

«شیخ اکرم الکعبی» دبیرکل این جنبش عراقی با انتشار یک پست توئیتری کسانی را که خواهان خلع سلاح مقاومت هستند، مزدور و خائن معرفی کرده و نوشت: این خواسته‌ها [خلع سلاح مقاومت] درحالی مطرح می‌شود که همین افراد نسبت به سلاح شبه‌نظامیان وابسته به بارزانی (اقلیم کردستان) و گروه‌های تحت امر و آموزش آمریکا در عین الاسد سکوت اختیار می‌کنند. «شیخ اکرم الکعبی» تأکید کرده است: وقتی نهادهای بالادستی کشور به توافقات سازش با اشغالگران آمریکایی تن می‌دهند تا تروریست‌ها را بار دیگر به کشور باز گردانند؛ درنتیجه دستگاه قضا نیز داعشی‌های عرصه سیاست را طی معامله‌ای تبرئه می‌کند. وی افزوده است: عجیب است داعشیان سیاسی که به نابودی و تخریب کشور و توطئه‌افکنی پرداخته‌اند؛ افرادی ملی‌گرا معرفی می‌شوند، اما مجاهدانی که عراق را آزاد و استقلال کشور را احیا کرده‌اند؛ مورد اتهام قرار می‌گیرند! فرمانده عالی رتبه مقاومت عراق اینگونه اقدامات را خیانت به خون شهیدان توصیف و تاکید کرده است: این سیاست در واقع هدر دادن خون‌های ریخته شده در اسپایکر، الرمادی، هیت و همه گورهای دسته جمعی است.

روزنامه صبح ایران
کلید
پنجشنبه ۱۲ تیر ۱۳۹۹ /شماره ۱۳۵۱ /سال هفتم

خبر

آخرین وضعیت حضور دانش بنیان ها در بورس

دستیار ویژه معاون علمی و فناوری با تاکید بر افزایش شاخص بورس با ورود شرکتهای دانش بنیان به بورس گفت: این شرکتهای دانش بنیان و استارت آپی ۷درصد بورس ایران را به خود اختصاص داده اند.

علیرضا دلیری در خصوص ورود شرکتهای دانش بنیان، استارت آپی و خلاق به تابلوهای بورس گفت: در حال حاضر ۳۵ شرکت در تابلوهای بورس هستند و اکنون در صدد هستیم شرایط ورود ۵ شرکت دیگر را به تابلوهای بورس تسهیل کنیم.

دستیار ویژه معاون علمی و فناوری ریاست جمهوری بیان کرد: تابلوهای بورس یک محل تأمین مالی خوب برای شرکتهای دانش بنیان محسوب می‌شود که می‌تواند تحولی را در کشور و در اقتصاد دانش بنیان ایجاد کند.

دلیری تاکید کرد: با توجه به اینکه رشد شرکتهای دانش بنیان بالاست می‌توانند رشد سرمایه مؤثری داشته باشند؛ از این رو ورود آنها به بورس نیز تأثیر بسزایی در رشد شاخص بورس خواهد داشت.

دستیار ویژه معاون علمی و فناوری ریاست جمهوری با بیان اینکه بعضی از شرکتهای دانش بنیان ۲۲ برابر در بورس رشد پیدا کرده، خاطر نشان کرد: این شرکتها با این رشد زیاد، می‌توانند در کشور تحول آفرین باشند.

وی با تاکید بر اینکه این شرکتها توانایی بالا نگه داشتن شاخص بورس را دارند، خاطرنشان کرد: تا پایان سال ۵ شرکت وارد بورس می‌شوند و این به نفع بورس و آینده کشور است؛ اکنون این شرکتها در حال طی مراحل ورود هستند.

دلیری تاکید کرد: چشم انداز بورس در کشور با حضور شرکتهای دانش بنیان بهتر می‌شود چرا که در اقتصاد کشور بسیار تأثیر گذار خواهد بود. این شرکتهای دانش بنیان و استارت آپی ۷ درصد بورس ایران را به خود اختصاص داده اند.

دستیار ویژه معاون علمی و فناوری ریاست جمهوری عنوان کرد: ارزش ۳۵ شرکت دانش بنیان در بورس در ابتدای سال ۹۸ برابر با ۲۸ هزار میلیارد تومان بوده در حالیکه با رشد صورت گرفته در اردیبهشت ۹۹ به ۱۵۰ هزار میلیارد تومان رسیده است.

برای کاهش وابستگی به خارج؛

شرکت‌های دانش‌بنیان نیازهای فناورانه صنعت نفت را پاسخ می‌دهند

مرکز شرکت‌های دانش‌بنیان معاونت علمی و فناوری ریاست جمهوری، بیش از ۴۰۰ نیاز فناورانه را در حوزه‌های مختلف ارائه کرده است تا شرکت‌های دانش‌بنیان برای آنها پاسخ‌های فناورانه بیابند.

شرکت‌های دانش بنیان با حمایت معاونت علمی و فناوری ریاست جمهوری برای پاسخ به نیازهای فناورانه مراکز بزرگ صنعتی در حوزه نفت، گاز و پتروشیمی مانند پالایشگاه‌ها و تاسیسات انتقال گاز وارد عمل می‌شوند.

مرکز شرکت‌های دانش‌بنیان معاونت علمی و فناوری ریاست جمهوری، فهرستی از نیازمندی‌های فناورانه حوزه نفت، گاز و پتروشیمی را ارائه کرده است. شرکت‌های دانش‌بنیان می‌توانند با مشاهده این نیازمندی‌ها، بر اساس، توانایی‌های فنی خود برای آنها پاسخ‌های فناورانه ارائه کنند. معاونت علمی و فناوری ریاست جمهوری نیز از بومی‌سازی محصولات و خدمات فنی و مهندسی در این حوزه حمایت می‌کند.

بومی‌سازی دستگاه‌های سنجش گاز موجود با استفاده از فناوری‌های نوین، پایش آب های زیر زمینی تاسیسات نفتی، تصفیه پساب‌های صنعتی ناشی از آبگیری مخازن نفت‌خام، دستگاه هوشمند قطع خودکار گاز و بومی‌سازی دوپ حفاری از جمله برخی نیازمندی‌های فناورانه عرضه شده هستند.

همچنین شرکت‌های دانش‌بنیان می‌توانند در زمینه طراحی و ساخت ابزار نمونه‌گیری درون‌چاهی، پایش دیجیتال نشت خطوط لوله نفت و گاز، طراحی و ساخت سیستم کنترل اطفاء حریق و نشت گاز، ترانسمیترها، طراحی و ساخت سیستم اندازه‌گیری سطح مایع مخزن نیز، به ارائه خدمات و محصولات بپردازند.

مرکز شرکت‌های دانش‌بنیان معاونت علمی و فناوری ریاست جمهوری، بیش از ۴۰۰ نیاز فناورانه را در حوزه‌های مختلف ارائه کرده است تا شرکت‌های دانش‌بنیان برای آنها پاسخ‌های فناورانه بیابند.

صنعت نفت یکی از اصلی‌ترین صنایع پیشران و محرک در اقتصاد کشور است. صدها واحد صنعتی مانند پالایشگاه‌ها، پتروشیمی‌ها، تاسیسات انتقال و تنظیم فشار و بنادر تخلیه و بارگیری فرآورده های نفتی در کشور فعال هستند. پیش از این، تقریباً تمام تجهیزات، مورد نیاز این واحدهای صنعتی از خارج وارد می‌شد.

اما اکنون با تلاش فعالان زیست‌بوم فناوری و نوآوری در کشور، بخش قابل توجهی از این وابستگی به خارج از کشور کاهش یافته است. معاونت علمی و فناوری ریاست جمهوری سعی دارد تا میزان این وابستگی به کمترین میزان ممکن برسد.

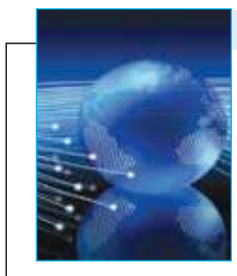

کابل دریایی قطع شده در خلیج فارس به مدار بازگشت

نائب رئیس هیئت مدیره شرکت ارتباطات زیرساخت گفت: کابل دریایی قطع شده در خلیج‌فارس، تعمیر و به مدار بازگشت و مشکل بازی‌های آنلاین نیز برطرف شد.

سجاد بنابی در توئیتر نوشت: کابل دریایی قطع شده در خلیج‌فارس، تعمیر و به مدار بازگشت. وی اضافه کرد: مسیر ترانزیتی جنوب به شمال برقرار و کیفیت ارتباطات با همسایگان جنوبی که بر اثر قطع این فیبر نامناسب شده بود، مجددا از کیفیت مناسب برخوردار شده است. نائب رئیس هیئت مدیره شرکت ارتباطات زیرساخت تاکید کرد: مشکل بازی‌های آنلاین نیز برطرف شد.

5G بستر ساز توسعه کسب‌وکارهای جدید است

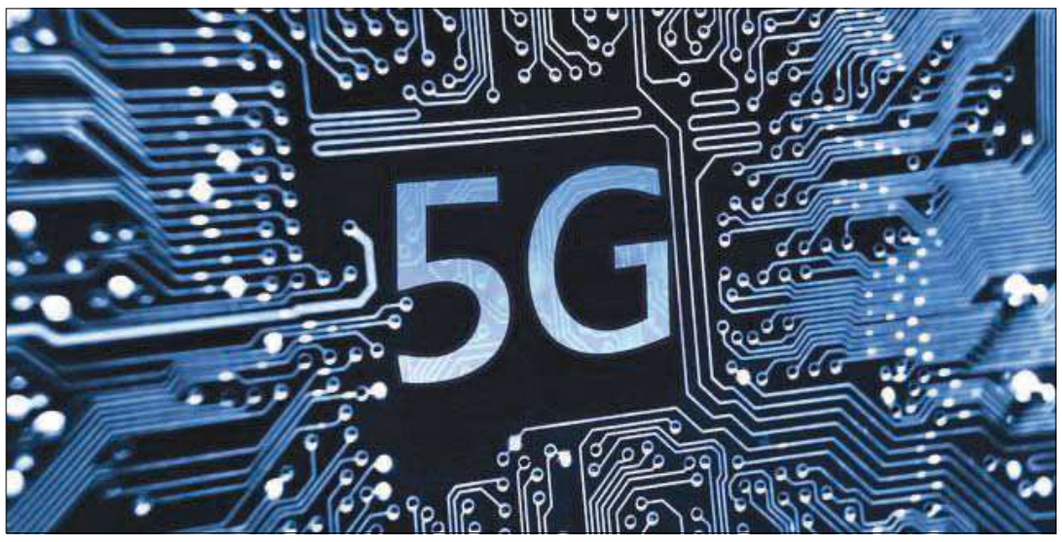

به گفته معاون فناوری و نوآوری وزارت ارتباطات، فناوری 5G سبب می‌شود علاوه بر افزایش سرعت و ارتقاء کیفیت ارتباطات و خدمات، ارائه سرویس‌های نوین و دور از دسترس حال حاضر، ممکن شود که این کاهش شکاف دیجیتالی بین شهرها و مناطق کم‌برخوردار را در پی دارد.

شبکه‌های 5G نه تنها حجم دیتا روی شبکه‌ها را چندصد برابر می‌کنند، بلکه سرعت انتقال دیتاها را نیز بسیار زیاد می‌کنند و تأخیر آن کمتر از یک میلی‌ثانیه خواهد بود، در حالی که تأخیر در 4G برابر ۲۵ تا ۴۰ میلی‌ثانیه است. استانداردهای 5G همچنین امکان استفاده از طیف پهن ۳۰ تا ۳۰۰ گیگاهرتز را در اختیار می‌گذارد. سازمان GSMA یا سیستم جهانی برای ارتباطات تلفن همراه (Global System for Mobile Communications) در گزارش خود، تعداد اتصالات 5G را تا سال ۲۰۲۵ حدود ۱.۴ میلیارد در کل جهان پیش‌بینی کرده است.

محمدجواد آذری جهرمی وزیر ارتباطات و فناوری اطلاعات سال گذشته درباره اینترنت نسل پنج گفته بود مقدمات پیاده‌سازی 5G در ایران انجام شده است و از اجرایی کردن اولین نسخه 5G و ارائه خدمات اینترنت نسل پنج، به‌عنوان یک مطالبه جدی و نیازمندی کسب‌وکارها در کشور خبر داده بود.

آذری جهرمی همچنین ۱۶خرداد ماه سال جاری، درباره وضعیت اینترنت نسل پنج در ایران گفت: «فکر می‌کنم اولین سایت 5G تا چهار هفته دیگر در ایران نصب شود. مطابق برنامه تا شهریورماه، پنج منطقه تاریخی تهران زیر پوشش نسل پنجم تلفن همراه قرار می‌گیرد.» او همچنین به تازگی از رونمایی از نسل پنجم تلفن همراه (5G) در تهران تا دو هفته آینده خبر داد.

در این راستا به نقل از وزارت ارتباطات، ستار هاشمی -معاون فناوری و نوآوری وزارت ارتباطات و فناوری اطلاعات- با اشاره به مزایای فناوری 5G گفت: این فناوری سبب می‌شود تا علاوه بر افزایش سرعت و ارتقاء کیفیت ارتباطات و خدمات، ارائه سرویس‌های نوین و دور از دسترس حال حاضر، ممکن شود که این کاهش شکاف دیجیتالی بین شهرها و مناطق کم‌برخوردار را در پی دارد. وی با بیان اینکه این فناوری بازیگران متنوعی دارد که نیازهای آن‌ها متفاوت است، افزود: ایجاد زیرساخت‌های لازم برای ارائه خدمات «tele Medicine و Smart Hospital» نظیر جراحی از راه دور؛ کمک به بهره‌وری تولید در محیط‌های صنعتی با استفاده از ظرفیت هوش مصنوعی؛ مدیریت مصرف انرژی در حوزه‌های مختلف از جمله مصارف حوزه کشاورزی؛ شکل‌گیری شهر هوشمند با استفاده از قابلیت‌های توأم این فناوری و همزیستی آن با فناوری اینترنت اشیا؛ دسترسی کاربران به سرویس پخش محتوای باکیفیت بالا (4K) از طریق تلویزیون‌های تعاملی، از جمله مواردی است که می‌توان به‌عنوان دستاوردهای عملکرد و نقش‌آفرینی آن‌ها اشاره کرد. معاون فناوری و نوآوری وزارت ارتباطات و فناوری اطلاعات ضمن تأکید بر ارتقای کمی و کیفی ارتباطات و توسعه پهنای باند با استفاده از فناوری 5G، تصریح کرد: ارتباطات و دسترسی‌ها در این فناوری رشد قابل‌توجهی دارد و طبیعتاً در چنین شرایطی ارائه سرویس‌های موردنیاز جامعه از قبیل Remote surgery(جراحی از راه دور) امکان‌پذیر خواهد شد. باید توجه داشت که این حوزه با جان افراد سر و کار دارد و واضح است که هرگونه قطعی ارتباط یا کاهش کیفیت ارتباط و سرویس، جبران‌ناپذیر است. هاشمی اظهار کرد: در پیاده‌سازی فناوری 5G نقش سخت‌افزارهای خاص و منحصر، کمتر و اهمیت بخش نرم‌افزاری زیست‌بوم این فناوری بیشتر و پررنگ‌تر است که خوشبختانه کسب‌وکارهای حوزه ICT کشور، تجربه موفقی در ارائه خدمات این بخش دارند. نظر به این‌که معماری این فناوری Flat بوده و خدمات به‌صورت سرویس‌گرا ارائه می‌شود، با توجه به محوریت توسعه «فکرافزاری» این فناوری، در بومی‌سازی شبکه ملی اطلاعات چشم‌انداز خوبی را برای بومی‌سازی زیست‌بوم آن و استفاده از محصولات داخلی پیش‌بینی می‌کنیم. در زمان قرنطینه ناشی از بیماری کرونا، توان ارائه خدمات را در داخل کشور مشاهده کردیم و معتقدیم که توسعه‌دهندگان نرم‌افزار خوبی در کشور داریم و این فرصتی است که باید به آن توجه کنیم.

وی با بیان اینکه در فناوری 5G باید بتوانیم به تعداد زیادی از سنسورها در یک فضای محدود سرویس ارائه دهیم، اظهار کرد: در بخش رادیویی این فناوری باید پوشش بیشتر و بهینه‌تری را داشته باشیم؛ بنابراین بعضاً احتمال دارد که با طراحی متفاوت تا یک‌میلیون سنسور در مساحت یک کیلومترمربع قرار گیرند. طبیعی است که با افزایش طول موج فرکانس، میرایی سیگنال بیشتر و دامنه کارآیی آن کمتر خواهد بود؛ بنابراین طراحی از ماکروسل به میکروسل و در نهایت پیکروسل تبدیل می‌شود و سایت‌ها در فاصله نزدیک‌تری قرار می‌گیرند.

معاون فناوری و نوآوری وزارت ارتباطات و فناوری اطلاعات در خصوص بلوغ تکنولوژی‌هایی که به‌عنوان محرک این فناوری هستند نیز افزود: به‌منظور دستیابی به اهداف مدنظر در زیست‌بوم فناوری 5G، از تکنولوژی‌های مختلف استفاده می‌شود. نظیر «تکنولوژی MIMO»، به‌منظور طراحی و پیاده‌سازی آنتن‌ها و به‌عنوان تکنولوژی پیشرفته در بخش انتشار امواج در سیستم‌های مخابراتی بی‌سیم؛ همچنین تکنولوژی«Beamforming»، جهت مدیریت هدفمند سیگنال‌های رادیویی (به سمت کاربران و سرویس‌ها) و استفاده هم‌زمان از یک طیف فرکانس در زوایای مختلف. البته در راستای کاهش تأخیر و Latency سرویس‌ها، از قابلیت تکنولوژی‌های «Mobile Edge Computing» و پیاده‌سازی راهکارهای «Small Cell» نیز استفاده می‌شود.

فناوری

حملات بدافزاری به ویندوز از طریق دیکشنری

باتنت جدیدی به نام لوسیفر مشاهده شده است که می‌تواند توسط یک دیکشنری حملات خود را آغاز کند و سیستم‌های ویندوزی را مورد هدف قرار می‌دهد.

لوسیفر (Lucifer) یک باتنت مخرب و ترکیب جدیدی از cryptojacking و نوعی بدافزار DDoS است که منجر به اکسپلویت آسیب‌پذیری‌های قدیمی و انجام فعالیت‌های مخرب روی سیستم عامل‌های ویندوز می‌شود. این باتنت پس از آلوده کردن سیستم، آن را توسط رباتی به یک کلاینت استخراج رمزارز (cryptomining) تبدیل کرده و از این طریق می‌تواند حملات انکار سرویس توزیع‌شده (DDoS) را آغاز کند.

نویسنده بدافزار، این ربات را Satan DDoS نامگذاری کرده است، اما محققان پالو آلتو، به آن لقب لوسیفر داده‌اند، زیرا بدافزار دیگری نیز با همین نام (Satan Ransomware) وجود دارد. در ۲۹ام ماه می ۲۰۲۰، محققان پالو آلتو، نوع جدیدی از بدافزار ترکیبی cryptojacking را کشف کردند که آسیب‌پذیری با شناسه "CVE-2019-9081"را اکسپلویت می‌کند. طبق گزارش مرکز ماهر (مدیریت امداد و هماهنگی رخدادهای رایانه ای)، بدافزار لوسیفر قادربه انجام حملات DDoS و همچنین اکسپلویت آسیب‌پذیر ویندوز است. لوسیفر بسیار قدرتمند است، این باتنت علاوه بر آن که می‌تواند XMRig را جهت cryptojacking Monero حذف کند، قادراست از طریق اکسپلویت آسیب‌پذیری‌های مختلف، نظارت بر سرور کنترل و فرمان را نیز برعهده گرفته و حملات EternalBlue, EternalRomance و DoublePulsar را علیه اهداف آسیب‌پذیر اینترانت اجرا کند. پیش از این هم درباره اکسپلویت EternalBlue هشدار داده شده بود که یکی از ابزارهای جاسوسی سازمان امنیت ملی امریکا (NSA) است که توسط گروه دلالان سایه افشا شد و در حمله باج‌افزاری واناکرای نقش اصلی را بازی می‌کرد.



لوسیفر قادر به حذف XMRig Monero بوده و شامل ماژول DDoS است و مکانیزم خود را با اکسپلویت آسیب‌پذیری‌های متعدد و اجرای حملات جدی پیاده‌سازی خواهد کرد. در ابتدا این بدافزار به‌منظور آلوده کردن هاست‌های خارجی، یک آدرس IP غیرخصوصی تولید کرده و سپس قربانی که به‌طور تصادفی انتخاب شده است را با درخواست‌های HTTP روی تعدادی از پورت‌ها مورد بررسی قرار می‌دهد. مهاجم می‌تواند پس از به خطرافتادن سیستم قربانی توسط این باتنت، دستورات دلخواه را روی دستگاه آلوده اجرا کند. کارشناسان دریافتند که لوسیفر قادر است که هم اینترنت و هم اینترانت هاست‌های ویندوز را مورد هدف قرار دهد. این بدافزار می‌تواند توسط یک دیکشنری حملات بی‌رحمانه خود را آغاز کند، که در این حملات، بدافزار متکی به یک دیکشنری با هفت نام کاربری "sa" "SA" "su" "kisadmin" "SQLDebugger" "mssql" و "۱۲۳۴Chred" و صدها گذرواژه است.نرم‌افزارهای‌آسیب‌پذیرعبارتنداز:Rejetto HTTP File Server، Jenkins، Oracle Weblogic، Drupal، Apache Struts، Laravel framework و Microsoft Windows. با توجه به اهمیت این مسئله، مرکز ماهر توصیه می‌شود هر چه سریع‌تر به‌روزرسانی‌ها و وصله‌های امنیتی نرم‌افزارهای تحت تأثیر را اعمال کرده و همچنین جهت جلوگیری از حملاتی که از طریق دیکشنری انجام می‌شوند، از گذرواژه‌های قوی استفاده کنید.

چرا شبکه‌های وای‌فای در تله هکرها می‌افتند؟

ممکن است برای‌تان پیش آمده باشد که هنگام استفاده از شبکه اینترنت وای‌فای، دستگاه شما از حالت اتصال خارج شده و از شما بخواهد رمز را وارد کنید اما با وارد کردن رمز صحیح با پیغامی مبنی بر اشتباه بودن رمز مواجه شوید، در این لحظه اگر از صحت رمز وارد شده اطمینان دارید، می‌توان این احتمال را داد که مودم شما هک شده است.

نفوذ به شبکه‌های وای‌فای که امروزه از متداول‌ترین حملات سایبری است و می‌تواند حرفه‌ای‌ترین کاربران را نیز به راحتی به دام بیندازد، به روش‌های مختلفی صورت می‌گیرد. اغلب افرادی که ممکن است نگاهی غیرحرفه‌ای به هک شدن شبکه وایرلس داشته باشند، تصورشان از این مسئله فقط این است که مهاجم از اینترنت آن‌ها استفاده می‌کند، این درحالی است که مهاجم با این کار می‌تواند گذرواژه‌هایی که توسط سیستم شما وارد می‌شود را شنود (استنیف) کند و همچنین به دستگاه‌های موجود در شبکه مورد حمله واقع‌شده، نفوذ کند؛ از همین رو نفوذ به شبکه وای‌فای علی‌رغم این‌که کار نه چندان دشواری است اما اهمیت زیادی پیدا می‌کند. خیلی وقت‌ها تصور می‌شود



که دانستن درباره مسائل تست نفوذ و هک به منزله آموزش هک کردن و کاهش امنیت است اما اغلب کارشناسان امنیتی معتقدند حتی اگر کابران عمومی و کسانی که سروکار چندانی با مسائل پشت پرده رایانه ندارند هم دراین‌باره بدانند، می‌توانند با امنیت بیشتری در دنیای مجازی حضور پیدا کنند و به راحتی مورد حملات اینترنتی واقع نشوند.

باگی که شبکه‌های وای‌فای را به خطر انداخت

ماه اکتبر ۲۰۱۷ بود که انتشار خبری امنیت شبکه‌های وایرلس را تحت تاثیر خود قرار داد؛ محققان اعلام کردند که پروتکل امنیتی WPA۲ که هنوز هم توسط اکثر شبکه‌های وای‌فای مورد استفاده است، دیگر امن نیست و این به آن معنا بود که ترافیک بین رایانه‌ها، گوشی‌های موبایل و اکسس پوینت‌ها قابل رهگیری است. بر این اساس به گفته کارشناسان، در شبکه‌های وای‌فای سه نوع پروتکل امنیتی "WEP"، "WPA" و "WPA۲" وجود دارد؛ پروتکل امنیتی WPA۲ یا Wi-Fi Protected Access ۲ اغلب خصوصیات امنیتی‌ای که WPA ندارد را پشتیبانی می‌کند و نسبت به آن حفاظت از اطلاعات و کنترل دسترسی قوی‌تر دارد. این پروتکل که امنیت زیادی در شبکه ایجاد می‌کند، فقط به کاربران مجاز امکان دسترسی می‌دهد. اما آن‌چه "WPA۲" را با چنین امنیتی به خطر انداخت «مشکلی شبیه به باگ OpenSSL» بود.

نرم‌افزار نفوذ به وای‌فای و دیگر شبکه‌ها

نفوذ به شبکه وایرلس همانند دیگر نفوذها معمولا از طریق نرم‌افزاری با عنوان «کالی لینوکس» انجام می‌شود، این نرم‌افزار پیش‌تر فقط از طریق سیستم‌عامل لینوکس قابل نصب و استفاده بود اما مدتی است که به عنوان یک محیط کاملا لینوکسی در فضای سیستم‌عامل ویندوز ۱۰ نیز کار می‌کند.

خبر

مشکل پینگ بازی‌های آنلاین برطرف شد

به گفته نایب‌رییس هیات‌مدیره شرکت ارتباطات زیرساخت، با تعمیر کابل دریایی قطع شده در خلیج‌فارس، مشکل پینگ بازی‌های آنلاین برطرف شد.

سجاد بنابی در توییتر نوشت: کابل دریایی قطع شده در خلیج‌فارس، تعمیر و به مدار بازگشت. مسیر ترانزیتی جنوب به شمال برقرار و کیفیت ارتباطات با همسایگان جنوبی که بر اثر قطع این فیبر نامناسب شده بود، مجددا از کیفیت مناسب برخوردار و مشکل بازی‌های آنلاین نیز برطرف شد.

بنابی در توضیح این موضوع گفت: حدود یک ماه پیش فیبر دریایی مسیر بوشهر به سمت دوحه قطر قطع شده بود. این مسیر برای برقراری ارتباطات ایران با قطر و ترانزیت داده جنوب به شمال استفاده می‌شود. این فیبر هم برای تأمین بخشی از اینترنت کشور از مسیر قطر و هم برقراری ترانزیت قطر به اروپا استفاده می‌شود.

نایب‌رییس هیات‌مدیره شرکت ارتباطات خاطرنشان کرد: همچنین از این فیبر برای برقراری ارتباط در بازی‌هایی که سرورهایشان در منطقه خاورمیانه از جمله در کشورهای قطر، عمان و امارات است، استفاده می‌شود. برای تعمیر این فیبر، لازم بود کابل‌های آن از کف دریا بالا کشیده و تعمیر شود که این اتفاق افتاده و اکنون ارتباطات از کیفیت برخوردار و مشکل پینگ بازی‌های آنلاین هم رفع شده است.

پیگیری شکایت‌های حوزه ICT با کد دستوری

مدیرکل دفتر حفاظت از حقوق مصرف‌کننده رگولاتوری از راه‌اندازی کد دستوری #۸۰۱۰* در راستای اطلاع‌رسانی سریع از آخرین وضعیت شکایات کاربران در سامانه ثبت و پاسخگویی به شکایات ۱۹۵ خبر داد.

پیمان قره‌داغی اعلام کرد: از این پس کاربران می‌توانند برای پیگیری شکایات سامانه ۱۹۵ کد دستوری #۸۰۱۰* را شماره‌گیری کرده و با انتخاب گزینه ۲ و وارد کردن کد پیگیری که از سامانه ۱۹۵ دریافت کرده‌اند، در قالب پیامک از آخرین وضعیت شکایت خود مطلع شوند.

مدیرکل دفتر حفاظت از حقوق مصرف‌کننده رگولاتوری با اشاره به اینکه سامانه ۱۹۵ با هدف پاسخگویی به شکایات، افزایش سطح رضایتمندی مشترکان و رفع مشکلات آنان در حوزه ICT راه‌اندازی شده است، بیان کرد: برای دسترسی راحت‌تر کاربران، روشهای مختلفی برای ثبت و پیگیری شکایات در نظر گرفته‌ایم که براساس آن کاربران می‌توانند با مراجعه به سایت https://cra.ir.۱۹۵ و یا تماس با تلفن گویای ۱۹۵شکایت خود در حوزه ارتباطات و فناوری اطلاعات را ثبت کنند.

قره‌داغی درباره ضرورت راه‌اندازی کد دستوری برای پیگیری شکایات گفت: از آنجا که ممکن بود برخی کاربران برای پیگیری شکایت خود به اینترنت دسترسی نداشته و یا امکان تماس با شماره ۱۹۵ را نداشته باشند، کد دستوری#۸۰۱۰* با هدف سهولت دسترسی برای این دسته از کاربران راه‌اندازی شده است. این روش بسیار راحت‌تر از سایر روش‌های پیگیری شکایت بوده و برای استفاده از آن نیازی به اینترنت و شارژ تلفن همراه نیست.

با تلاش محققان دانشگاهی ارائه شد

اپلیکیشنی برای تشخیص بیماری‌های مغز و اعصاب

محققان یک شرکت مستقر در مرکز نوآوری دانشکده مهندسی برق دانشگاه صنعتی امیرکبیر موفق شدند اپلیکیشن‌هایی مبنی بر طراحی تداخلات دارویی،تشخیص اولیه بیماری بر اساس الگوریتم‌های هوشمند و داده‌های بالینی، تشخیص بیماری‌های مغز و اعصاب از طریق پردازش‌های دادگان پاراکلینیکی و کلینیکی را طراحی کنند.

نیما شریفی صادقی، فارغ‌التحصیل رشته مهندسی برق دانشگاه صنعتی امیرکبیر و مجری طرح «تحلیل و جداسازی بیماری‌های کاهنده روان با استفاده از شبکه‌های عمیق، بهبود جداسازی سه‌بعدی تومور مغزی با استفاده از شبکه‌های چند لایه تعمیم یافته» گفت: ما در صدد برآمدیم در قالب این پروژه اپلیکیشن‌هایی را طراحی کنیم.

وی با اشاره به یکی از این اپلیکیشن‌ها گفت: ما توانستیم مجموعه نرم‌افزارهایی را تهیه کنیم که می‌تواند بیماری‌های مغز و اعصاب را به صورت اتوماتیک بدون دخالت پزشک تشخیص دهد.

به گفته سرپرست این شرکت، این اپلیکیشن با استفاده از تشخیص‌های افتراقی و تصاویر پاراکلینیکی امکان تشخیص بیماری‌های مغز و اعصاب را فراهم می‌کند.

وی افزود: این اولین اپلیکیشن در کشور است که به تشخیص بیماری‌های مغز و اعصاب می‌پردازد؛ این اپلیکیشن همانند یک پزشک عمل کرده و در تصمیم‌گیری به پزشک معالج کمک می‌کند.

صادقی ادامه داد: در این اپلیکیشن ۹۳۸ بیماری و ۱۰ هزار سوال تخصصی را جمع‌آوری کردیم و بر اساس یک الگوریتم تصمیم‌گیری را انتشار دادیم؛ به واسطه این‌ها بیمار می‌تواند با پاسخ به سوالات، بیماری خود را بیابد.

مجری طرح ادامه داد: این سامانه، داروهای مورد استفاده بیمار را چک می‌کند و تداخلات را می‌یابد؛ در واقع این سامانه همانند یک دستیار پزشک عمل کرده و به بیمار کمک می‌کند که با تداخلات دارویی به بیمار آسیب وارد نشود.

صادقی افزود: سامانه سومی که در این مرکز طراحی کردیم، در مورد تشخیص بیماری‌هایی همچون ام اس، آلزایمر و پارکینسون با استفاده از علائم بالینی است.

روزنامه صبح ایران
کلید
پنجشنبه ۱۲ تیر ۱۳۹۹ /شماره ۱۳۵۱ / سال هفتم

دریچه

مدیر کل میراث فرهنگی، گردشگری و صنایع دستی ایلام:

صدور ۵ موافقت اصولی برای طرح های گردشگری در ایلام

مدیر کل میراث فرهنگی، گردشگری و صنایع دستی استان از صدور ۵ موافقت اصولی برای طرح های گردشگری در سه ماه نخست امسال خبر داد.

عبدالمالک شنبه زاده با اعلام این خبر اظهار کرد: «در راستای تقویت زیرساخت های گردشگری، ایجاد اشتغال پایدار و توجه ویژه به پتانسیل‌های موجود در سطح استان ایلام در سه ماهه نخست سال جاری ۵ موافقت اصولی برای طرح‌های گردشگری با حجم سرمایه‌گذاری ۱۰۱۰۰۰ میلیارد ریال صادر شده است.» او افزود: «این موافقت‌های اصولی برای ساخت طرح‌های گردشگری در قالب مجتمع‌های گردشگری، مراکز سرگرمی تفریحی، سفره‌خانه سنتی، رستوران سنتی و ... در سطح استان صادر شده است و پیش‌بینی می‌شود با اجرای این طرح‌ها برای ۵۰ نفر اشتغال‌زایی شود.» شنبه زاده رویکرد اداره کل میراث‌فرهنگی، گردشگری و صنایع دستی استان را توسعه پایدار گردشگری دانست و تصریح کرد: «راه‌اندازی تأسیسات گردشگری با هدف تقویت زیرساخت‌های اقامتی و پذیرایی، ایجاد اشتغال‌زایی، احیای فرهنگ، آداب و رسوم بومی، رونق اقتصادی جوامع محلی و آشنایی گردشگران با جاذبه‌های تاریخی و طبیعی انجام می‌شود.»

او اظهار کرد: «گردشگری صنعتی پویا بوده و سرمایه‌گذاری در این بخش از اهمیت ویژه‌ای برخوردار است و برای توسعه زیرساخت‌های بخش گردشگری در استان آماده همکاری با سرمایه‌گذاران بخش خصوصی هستیم.»

احداث و ایجاد بازارچه‌های صنایع‌دستی اولویت خراسان جنوبی

معاون صنایع‌دستی اداره‌کل میراث‌فرهنگی، گردشگری و صنایع‌دستی استان خراسان جنوبی گفت: «احداث و ایجاد بازارچه‌های صنایع‌دستی در سطح استان در اولویت برنامه‌های معاونت صنایع‌دستی در سال جهش تولید قرار دارد.»

حسین عباس‌زاده افزود: «احداث بازارچه‌های صنایع‌دستی در شهر سربیشه، مود و شوسف از مصوبات سفر استاندار در سال ۹۸ به شهرستان‌های استان بوده است که هر سه با مشارکت این اداره‌کل با شهرداری‌های شهرهای مذکور در حال انجام است و در صورت تامین اعتبار لازم قابلیت بهره‌برداری در سال ۱۴۰۰ را دارد.» او ادامه داد: «بازارچه صنایع دستی شهرستان فردوس و سرای امینی بیرجند نیز از جمله پروژه‌هایی است که متاسفانه تاکنون به دلیل عدم تامین اعتبار لازم به بهره‌برداری نرسیده و در صورت تزریق اعتبارات تا دهه فجر امسال به بهره‌برداری خواهد رسید.» عباس‌زاده گفت: «بازارچه های دائمی شهرستان‌های بیرجند (در محل باغ و عمارت جهانی اکبریه)، بشرویه (خانه تاریخی فیاض‌بخش)، سرایان (کاروانسرای میثم) از جمله بازارچه‌های صنایع‌دستی در اماکن تاریخی هستند که از سال ۱۳۸۵ با حضور صنعتگران توانمند استان فعالیت خود را آغاز کرده‌اند.»

رئیس اداره میراث‌فرهنگی، گردشگری و صنایع دستی شهرستان تأکید کرد

پیگیری تخلف ساخت پارکینگ در سرای تاریخی چارسو در کاشان

رئیس اداره میراث‌فرهنگی، گردشگری و صنایع دستی شهرستان کاشان از پیگیری این اداره به منظور رسیدگی به تخلفات، در زمینه ساخت پارکینگ در سرای چارسو، جنب بازار تاریخی کاشان، خبر داد.

مهران سرمدیان با اعلام این مطلب افزود: «این اداره از آغاز عملیات اجرایی این طرح در پاییز ۱۳۹۷ و بروز آسیب و خرابی در خانه تاریخی مقدم که در مجاورت این طرح واقع شده، پیگیری‌های حقوقی را در دستور کار خود قرار داد.» او گفت: «این اداره در همین زمینه از یک سو با طرح شکایت در مراجع قضایی و از سوی دیگر با اعزام مکرر یگان حفاظت میراث‌فرهنگی شهرستان و حتی اخذ دستور توقف موقت اجرای طرح از مراجع قضایی طی دو سال گذشته، تلاش کرده تا تخلفات انجام‌شده در جریان احداث این پارکینگ را بررسی کند و نهایتا منجر به صدور حکم قضایی شایسته شود.» سرمدیان با اشاره به انجام نشست‌های مکرر با شهرداری کاشان در خصوص رفع این مشکل، تاکید کرد: «با توجه به انجام مکاتبات متعدد با اداره‌کل استان و شهرداری کاشان در راستای حل این موضوع، جلسات متعددی را نیز با حضور کارشناسان ارشد اداره‌کل و شهرداری کاشان به منظور دست‌یابی به سازوکار منطقی برای رعایت حریم و اجرای ضوابط حفاظتی آثار تاریخی مجاور پارکینگ برگزار شده که متاسفانه تاکنون به نتیجه مثبتی منتج نشده است و شهرداری کاشان با استناد به موافقت کلی اداره‌کل استان با احداث این پارکینگ، بر احداث آن مطابق با ضوابط خود اصرار دارد.» رئیس اداره میراث‌فرهنگی، گردشگری و صنایع‌دستی کاشان خاطرنشان کرد: «با توجه به مخالفت صریح اداره‌کل استان با ضوابط اجرایی شهرداری کاشان به منظور احداث پارکینگ ذکر شده، تلاش کردیم تا بر اساس قانون، طرح مورد نظر شهرداری کاشان را پس از طرح در اداره شهرستان و بررسی در اداره‌کل برای تایید نهایی به وزارت میراث‌فرهنگی، گردشگری و صنایع‌دستی ارسال شود، با این وصف شهرداری کاشان قبل از اینکه پاسخی از وزارتخانه متبوع ارسال شود، اقدام به اجرای مجدد این طرح از ابتدای سال جاری کرده است.»



کف‌سازی و نورپردازی بافت تاریخی بوشهر انجام می‌شود

معاون میراث‌فرهنگی بوشهر گفت: «با اتمام مرمت بخش فعال بافت تاریخی بوشهر کف‌سازی و نورپردازی در این گذر انجام می‌شود.»

نصرالله ابراهیمی گفت: «بافت تاریخی بوشهر یک معماری از نوع گرم و مرطوب جنوب است که با حفظ و مرمت این بافت می‌توان در حوزه گردشگری و صنایع‌دستی ایجاد اشتغال کرد.» او افزود: «در سال جاری مرمت بخشی از این بافت با اعتبار ۱۰۰ میلیارد ریال آغاز شده و در تلاش هستیم که تا پایان سال این پروژه به اتمام برسد.» معاون میراث‌فرهنگی بوشهر ادامه داد: «با پایان یافتن عملیات مرمتی پروژه، ما شاهد همسان‌سازی گذر رفیعی رشیدی خواهیم بود که برای استفاده بهتر و هماهنگ‌سازی با مبلمان شهری در کنار کف‌سازی گذر، نصب نیمکت و تابلوهای راهنما، عملیات نورپردازی نیز انجام خواهد شد که به زیبایی بیشتر اثر کمک می‌کند.» ابراهیمی همچنین به قرارگیری بافت تاریخی بوشهر در کنار ساحل اشاره کرد و گفت: «یکی دیگر از اولویت‌های ما در این گذر لوله‌گذاری مسیر بافت است تا با این کار به دفع آب‌های سطحی کمک کنیم و هم‌چنین سیستم فاضلاب بافت با شهر هماهنگ شود.»

معاون گردشگری کشور خبر داد

اقدامات اعتمادساز، سرفصل برنامه‌های همزیستی گردشگری با کرونا



معاون گردشگری وزارت میراث‌فرهنگی، گردشگری و صنایع‌دستی گفت: «با توجه به ضرورت انجام سفرهای ضابطه‌مند هموطنان در چارچوب پروتکل‌های بهداشتی برای جلوگیری از انتشار ویروس کرونا، برنامه‌های اجرایی لازم با محوریت اقدامات اعتمادساز در کنار مدیریت سفر و تحریک تقاضا با همکاری ذی‌نفعان و مطابق با تقسیم کاری که در جلسات هم‌اندیشی مربوطه صورت گرفته است، در دستور کار حوزه گردشگری کشور قرار دارد.»

ولی تیموری با اعلام این خبر گفت: «مجموعه اقدامات برای مدیریت و تحریک تقاضا در حوزه گردشگری در دو بخش داخلی و بین‌المللی تهیه و با سرفصل‌هایی شامل "اقدامات مدیریتی وساماندهی تقاضا"، "نظارت و اعتمادسازی"، "حمایتی"، "آموزشی، فرهنگ‌سازی و ظرفیت‌سازی" و نیز "اجرایی و تخصصی" با همکاری فعالان حوزه‌های مختلف صنعت گردشگری کشور تدوین و در حال اجراست.» او در تشریح این برنامه‌ها در سطح داخلی بیان کرد: «در پیشبرد روند سفرهای داخلی در فضای ویروس کرونا، مدیریت دو شرایط متفاوت در استان‌های کشور لحاظ شده است. نخست مدیریت توزیع سفر در استان‌هایی که با انباشت تقاضا و حجم بالای سفر مواجه هستند و دیگری استان‌هایی که به دلیل وجود ترس و تردید و حتی تشدید آن به واسطه شیوع گسترده کرونا تقاضای بسیار کمی برای سفر وجود دارد.» تیموری با تاکید بر ایجاد توازن و توزیع سفر در دو وضعیت شرح داده شده، یادآور شد: «مدیریت حوزه گردشگری به منظور پیشگیری از تشدید شیوع ویروس کرونا در استان‌های پرتقاضا و نیز اعتمادسازی مجدد و تحریک بازار استان‌هایی که کمتر مقصد سفر هستند با ابزارها و فرآیندهای اجرایی متنوعی در دست اقدام قرار گرفته است. برگزاری دوره‌های آموزشی برای فعالان و ذی‌نفعان حوزه گردشگری، آگاهی‌بخشی به گردشگران، برگزاری تورهای آشناسازی، جشنواره‌های گردشگری، رویدادهای محلی و ملی، برگزاری هفته‌های فرهنگی در استان‌های همجوار و منطقه، برگزاری نشست‌های تخصصی ادارات‌کل استان‌ها با تشکل‌های بخش خصوصی، تهیه و پخش برنامه‌های آموزشی با محوریت پروتکل "سفر هوشمند: سفر + سلامت" و نیز جلب مشارکت استانداران و سایر دستگاه‌های ذیربط جهت تصویرسازی و اعتمادسازی مثبت در همزیستی گردشگری و کرونا نمونه‌ای از اقدامات در دست اجرا ویژه گردشگری داخلی به شمار می‌آیند.» تیموری همچنین در تشریح بعد بین‌المللی اقدامات اعتمادساز و تحریک تقاضا گفت: «با توجه به مطالعات انجام‌شده نقطه نخست فعالیت گردشگری خارجی کشور از کشورهای همسایه آغاز خواهد شد؛ از این رو فرآیند ارتباط با هر یک از کشورها با توجه به وضعیت شیوع بیماری کرونا تعریف و دستورالعمل اجرایی و ابزارهای عملیاتی متفاوتی به کار گرفته خواهد شد.» او خاطرنشان کرد: «برخی از اقدامات ضربتی به منظور رونق مجدد گردشگری خارجی کشور و اعتمادسازی برای افزایش گردشگران ورودی شامل برگزاری تورهای آشناسازی ویژه خبرنگاران، فعالان گردشگری، بلاگرها و اینفلوئنسرها، برگزاری هفته فرهنگی یا روز گردشگری ایران در کشورهای مقصد، برگزاری نشست‌های تخصصی به صورت B۲B با حضور بخش‌های خصوصی و نمایندگان بخش‌های دولتی با کشورهای هدف، تسهیل صدور روادید، استفاده از ظرفیت‌های فرابخشی بین‌المللی با هدف تصویرسازی فضای مناسب سفر با فراهم بودن امکانات و شرایط بهداشتی مناسب در کشور، به‌کارگیری روش‌های غیر مستقیم تبلیغات گردشگری شامل بیان تجربه‌های سفر گردشگران خارجی در شبکه‌های مجازی به‌منظور نشان دادن شرایط ایمن و سلامت برای سفر به ایران، تهیه ویدئو و سایر اقلام تبلیغاتی مجازی گردشگری برای انتشار در شبکه‌های برون مرزی به‌منظور نمایش زنجیره سفر امن کشور، بخشی از اقدامات برای تقویت حوزه گردشگری بین‌المللی به شمار می‌آید.»

بنا به گفته تیموری کلیه اقدامات و برنامه‌های تدبیر شده با هماهنگی کامل و در نظر گرفتن ملاحظات تمامی دستگاه‌های فرابخشی مرتبط از جمله وزارت امور خارجه، وزارت بهداشت و وزارت راه و شهرسازی انجام خواهد گرفت.

معاون گردشگری با اشاره به اینکه علاوه بر توجه به اقدامات ضربتی بازاریابی و تبلیغات در دو بعد داخلی و بین‌المللی، سایر بخش‌های حوزه گردشگری نیز با همکاری تشکل‌های بخش خصوصی در ایجاد پویایی و نشاط دوباره صنعت گردشگری کشور مشارکت دارند، اظهار کرد: «تشدید نظارت بر تاسیسات گردشگری به منظور رعایت پروتکل‌های بهداشتی، توجه به آموزش‌های مجازی ویژه ذی‌نفعان و آگاهی‌بخشی به گردشگران از جمله سایر اقدامات در دست انجام توسط سایر بخش‌های معاونت گردشگری است که به منظور تعامل و همکاری در پیشبرد برنامه‌های "مدیریت و تحریک تقاضا در حوزه گردشگری" به‌کار گرفته می‌شود.»

بافت تاریخی شهر تیران احیا می‌شود



مدیرکل میراث‌فرهنگی، گردشگری و صنایع‌دستی استان اصفهان، در سفری به شهرستان تیران و کرون که با حضور معاون میراث‌فرهنگی اداره‌کل و جمعی از مسئولان شهرستان همراه بود، از بافت تاریخی شهر تیران، مرکز شهرستان تیران و کرون در محور غرب استان بازدید کرد.

فریدون الله‌یاری در نشستی که بعد از بازدید چند ساعته از بافت تاریخی شهر تیران و در جمع مسئولان شهرستان برگزار شد، گفت: «با توجه به اینکه شهرستان تیران و کرون به عنوان دروازه ورودی محور غرب استان اصفهان به شمار می‌رود، طی پنج سال گذشته تلاش کردیم تا از ظرفیت‌های این شهرستان در حوزه‌های میراث‌فرهنگی و صنایع‌دستی در راستای توسعه پایدار منطقه بر مبنای صنعت گردشگری استفاده کنیم.» او افزود: «در بازدید امروز تلاش شد تا با بررسی بافت تاریخی شهر تیران، مسائل و مشکلاتی را که در این بافت وجود دارد بررسی و با همفکری مردم و مسئولان محلی برای آنها راهکار مناسبی بیندیشیم.» الله‌یاری در خصوص مواردی که در این نشست بررسی شد، تصریح کرد: «در این نشست طرح جابه‌جایی گذر عمومی در محور شمالی امامزاده احمد(ع) بررسی و مقرر شد تا شهرداری تیران و اعضای هیئت امنای امامزاده، طرح خود را ارائه کنند تا کارشناسان میراث‌فرهنگی پس از بررسی در اداره‌کل، نظر خود را در این خصوص اعلام کنند.»

مدیرکل میراث‌فرهنگی، گردشگری و صنایع‌دستی استان اصفهان تاکید کرد: «طرح احیا و مرمت آسیاب دره تیران و کرون که با مشارکت اداره میراث‌فرهنگی، گردشگری و صنایع‌دستی شهرستان و شهرداری تیران مرمت شده نیز مطرح و مقرر شد در این مجموعه تاریخی تاسیسات گردشگری به منظور رونق اقتصاد بومی منطقه ایجاد شود.»

او خاطرنشان کرد: «طرح احیا و مرمت حمام تاریخی ملک‌السلطان و طرح مرمت شبستان جنوبی مسجد تاریخی خان تیران که به دلیل فرونشست زمین به مرمت نیاز دارد و همچنین مرمت قلعه تاریخی روستای جاجا نیز بررسی و مصوب شد.»

مرمت و احیای خانه قاجاری پیشه‌وران در مشهد



خانه تاریخی پیشه‌وران به عنوان یک از بناهای تاریخی پر اهمیت از دور قاجار در شهر مشهد است که به شماره ۱۳۳۶۵به ثبت ر سیده است، این خانه تاریخی تحت حفاظت و نظارت میراث فرهنگی و در اختیار شهرداری منطقه هشت مشهد قرار دارد، اکنون با توافق بین میراث فرهنگی و شهرداری در حال مرمت است.

مالکیت حانه تاریخی پیشه‌وران در گذشته خصوصی بوده و در اختیار سید مرتضی حسینی قرار داشته است، پیش از آن متعلق به خانواده پیشه وران بوده است.موقعیت این بنا در محدود مرتبط با مجموعه حرم امام رضا(ع) و در میانه محدود محصور میان سه محور اصلی خیابان‌های خسروی نو (دیالمه)، آخوند خراسانی و امام خمینی (ع) واقع شده است. نزدیکی این بنا به مجموعه حرم امام رضا (ع) و نیز معماری همگن این بنا با معماری سنتی خانهها در بافت تاریخی مشهد و سبک سکونت سنتی مردم این شهر سبب توجه فراوان به این بنا شده است.

دلایل شهرت بنا

سبک سکونت سنتی (حیاط مرکزی) و آمودهای ویژه بنا مختص به سبک اصفهانی متعلق به اواخر قاجار از جمله مواردی است که سب شهرت بیشتر بنا شده است.

همجواری های بنا در حوزه خصوصی (دسترسی های فرعی) همگن با بافت است البته به جز چند مورد ساخت و سازهای کاملا متاخر که شاید به گونه‌ای بتوان آن را بی‌تناسب با این بنا و بافت مورد مطالعه دانست.

اگرچه از تاریخچه و سیر تحولات این بنا جز موارد محدودی مستندات شفاهی، اطلاع دقیقی در دست نیست اما شهرت بنا و نام آن به خاندان ساکن آن با نام شجره «پیشه‌وران» منسوب است. که گمان می‌رود از جمله اصناف و قشر بانفوذ ساکنان محله بوده باشند.

سبک معماری خانه پیشه‌وران

خانه تاریخی پیشه وران همانند سایر خانه‌های تاریخی مشابه با توجه به سبک معماری، نوع آمودهای بکار رفته (کاشی کاری مقرق)، ابعاد و نوع جرزها و سایر عناصر کالبدی بنا، براساس سبک معماری اواخر قاجار (اکلکتیزم قاجاری یا نیوقاجار) بهره می‌برد.

مسجد تاریخی مس‌سر در دلیجان مرمت می‌شود



رئیس اداره میراث‌فرهنگی شهرستان دلیجان از عملیات مرمت اضطراری مسجد تاریخی مس‌سر خبر داد.

علی مشهدی با اعلام این خبر افزود: «مرمت این مسجد تاریخی با استفاده از مرمت‌کاران با تجربه در زمینه مرمت ابنیه تاریخی با تخصیص اعتباری بالغ بر ۸۰۰میلیون ریال انجام می‌شود.»

او تصریح کرد: «تاکنون چند مرحله کار مرمت روی این مسجد تاریخی انجام گرفته و در این مرحله بدنه‌سازی، بندکشی، استحکام بخشی پی و طاق‌ها، جداره‌سازی، بندکشی و مرمت بام انجام می‌شود.»

او افزود: «این عملیات اضطراری بوده و برای جلوگیری از آسیب بیشتر به بنا و همچنین رفع خطر از عابرین و ساکنین منطقه اجرا شده و در صورت افزایش تخصیص اعتبارات، برنامه مرمت کامل بنا انجام می‌شود.»

علی مشهدی در ادامه گفت: «مسجد "مس سر" از قدیمی‌ترین بناهای شهر دلیجان است، که هر مسافری را به سوی خود جذب می‌کند. قدمت این مسجد بیش از ۸۰۰ سال است و به دوره سلجوقی بازمی‌گردد. این مسجد که از جاذبه‌های تاریخی دلیجان است، در جنوب غربی شهر قرار دارد و در سال‌های اخیر توسط برخی از جوانان و رزمندگان دوران دفاع مقدس مرمت شده است»

رئیس اداره میراث‌فرهنگی شهرستان دلیجان گفت: «به دو دلیل این مسجد را مس سر می‌نامند. یکی این که گفته شده گنبد آن از بلندترین بناهای دلیجان بوده و در گویش شیرین دلیجانی به جای استفاده از کلمه بزرگ لغت مس‌سر را به کار می‌بردند. دلیل دوم به خاطر پوشیده شدن قسمت فوقانی این مسجد از مس بوده و مردم با دیدن این پوشش مسی واژه مس‌سر را در معنای سر مسی به کار برده‌اند.»

این مسجد دارای گنبدی آجری است و در چهار طرف آن چهار شبستان با سبک و سیاق معماری دوره سلجوقیان قرار داشته که به مرور زمان تخریب شد. این مسجد دارای ۱۳ گنبد بوده که تنها یک گنبد و عمارت منتسب به آن باقی است.

خبر

پرواز بجنورد به عشق آباد قطعی شد

استاندار خراسان شمالی از اعلام آمادگی شرکت هواپیمایی جمهوری اسلامی ایران هما برای برقراری دو پرواز هفتگی از بجنورد به عشق‌آباد و بالعکس خبر داد.

محمدعلی شجاعی با اعلام این خبر افزود: «ایجاد و گسترش مراودات با کشورهای آسیایی از جمله ترکمنستان از جمله سیاست‌های توسعه‌ای استان است.»

او تصریح کرد: «برقراری پروازهای مستقیم از بجنورد به عشق‌آباد می‌تواند ضمن آسان‌سازی آمدوشد به کشور ترکمنستان و دیگر کشورهای آسیای مرکزی فصل جدیدی در برنامه‌های توسعه استان و کشور ایجاد کند.»

شجاعی با بیان این‌که پس از سفر سال گذشته به ترکمنستان و امضای تفاهم‌نامه‌های مختلف، اجرایی‌شدن آن‌ها در دستور کار جدی استان قرار گرفت، عنوان کرد: «در نشست با رئیس هیئت‌مدیره و مدیرعامل هواپیمایی جمهوری اسلامی ایران برقراری پروازهای هفتگی مسیر بجنورد-عشق‌آباد و بالعکس قطعی شد.»

استاندار خراسان شمالی اظهار کرد: « طی مکاتبه‌ای از سوی معاون مدیرعامل هواپیمایی جمهوری اسلامی ایران خطاب به استاندار خراسان شمالی عملیات اجرایی برقراری این پروازها از فرودگاه بین‌المللی بجنورد آغاز شد.»

اختصاص اعتبار برای مطالعه و آسیب‌شناسی سیستم الکتریکی مجموعه مفخم بجنورد

معاون میراث‌فرهنگی خراسان شمالی از انعقاد قرارداد مطالعه و آسیب‌شناسی تأسیسات الکتریکی و مکانیکی مجموعه فرهنگی تاریخی مفخم بجنورد خبر داد.

علی مستوفیان با بیان این مطلب اظهار کرد: «آسیب‌شناسی تأسیسات الکتریکال و مکانیکال موزه عمارت و آیینه‌خانه مفخم بجنورد با هدف اجرای عملیات بهسازی، انجام می‌شود.» او با اشاره به اختصاص ۶۰۰میلیون ریال اعتبار برای این طرح مطالعاتی، عنوان کرد: «سیستم الکتریکال و مکانیکال موزه‌های باستان‌شناسی، اسناد و نسخ خطی و موزه مردم‌شناسی در این طرح مورد مطالعه و آسیب‌شناسی قرار خواهند گرفت.» معاون میراث‌فرهنگی خراسان شمالی افزود: «مطالعه و بررسی وضع موجود به جهت معماری، سازه، تأسیسات الکتریکال و مکانیکال در راستای پاسخ‌گویی به طرح معماری داخلی از جمله برنامه‌های ما برای مجموعه مفخم بجنورد است.»

مستوفیان با اشاره به لزوم تهیه طرح معماری داخلی و موزه‌آرایی مجموعه فرهنگی‌تاریخی مفخم بجنورد، گفت: «یک میلیارد ریال اعتبار نیز به‌منظور مطالعه این مهم بر اساس طرح مصوب اداره‌کل موزه‌های کشور اختصاص یافته است.» آیینه‌خانه مفخم یکی از یادمان‌های برجسته دوره قاجار است، حدود سال ۱۳۰۰ هجری به‌دستور یار محمدخان شادلو، معروف به سردار مفخم ساخته شده و با شماره ۱۱۶۷ به ثبت رسیده است. عمارت مفخم نیز که هم‌زمان با آیینه‌خانه ساخته شد، بزرگ‌ترین و شاخص‌ترین اثر تاریخی دوره قاجار در خراسان شمالی است و با شماره ۹۵۲ در فهرست آثار تاریخی به ثبت ملی رسیده است.

آغاز عملیات فاز اول مرمت بنای تاریخی امامزاده مهدی صالح (ع) دره‌شهر

مدیرکل میراث‌فرهنگی، گردشگری و صنایع‌دستی ایلام از آغاز عملیات اجرایی فاز اول مرمت و حفاظت بنای تاریخی امامزاده مهدی صالح (ع) واقع در شهرستان دره‌شهر خبر داد.

عبدالمالک شنبه‌زاده با اعلام این خبر، اظهار کرد: «با اعتبار ۳۵۰ میلیون ریال از محل اعتبارات ملی به‌صورت اسناد خزانه، عملیات اجرایی فاز اول مرمت و حفاظت بنای تاریخی امامزاده مهدی صالح (ع) ماژین دره‌شهر آغاز شد.» او افزود: «برخی از آیتم‌هایی که با تصویب شورای فنی جهت مرمت اضطراری این بنا به تصویب رسیده شامل اجرای داربست در دو طرف بقایای معماری بنا و روی گنبد بنا، خالی کردن درز بندهای فرسوده بنا (بندکشی‌های فرسوده و آسیب‌دیده)، سبک کردن لایه‌های بقایای معماری گنبد، مقاوم‌سازی و تقویت پوشش گنبد، تزریق گچ و تثبیت وضع موجود است.» شنبه‌زاده گفت: «بقعه امامزاده مهدی صالح (ع) یکی از مکان‌های میراثی است که با معماری خاص گذشته ساخته شده و از زیبایی و جذابیت خاصی برخوردار است، بنای این بقعه متبرکه از شاهکارهای معماری قرن هشتم هجری است که به‌صورت چهارگوش آجری ساخته شده و آثار گچ‌بری آن با آیات قرآن مزین شده است، زوایای چهارگانه آن به گوشواره‌های مناره مانندی منتهی می‌شود.» او ادامه داد: «بقعه امامزاده مهدی صالح (ع) در دهستان ماژین از توابع دره‌شهر و در ۴۵ کیلومتری مرکز این شهرستان قرار دارد، که به شماره ۴۳۱۱ مورخ ۷/۱۰/۸۰ در فهرست آثار ملی کشور به ثبت رسیده است.»

روزنامه صبح ایران
کلید
پنجشنبه ۱۲ تیر ۱۳۹۹ / شماره ۱۳۵۱ / سال هفتم

خبر

عرصه و حریم ۵ محوطه تاریخی در استان مرکزی پیشنهاد شد

پرونده عرصه و حریم پنج محوطه تاریخی استان مرکزی تهیه و به‌منظور دریافت مجوز ارسال شده است.

سید محسن رحمتی با اشاره به این نکته که حفظ حریم بناهای تاریخی در اولویت حوزه میراث‌فرهنگی قرار دارد، گفت: «پرونده‌های محوطه‌های تاریخی امامزاده عبدالله میشیجان، بارک امیر حشمت میشیجان، اندرونی بارک امیرحشمت میشیجان در شهرستان خمین، کاروانسرای ورده و تپه قالاخ ورده در شهرستان زرندیه بناهای مذکور است که این اقدام خود گام مهمی در حفاظت از این بناهای تاریخی است.» رحمتی اظهار داشت: «هر کدام از آثار تاریخی به عنوان سفیر فرهنگی برای معرفی به گردشگران تاثیر به سزایی در توسعه صنعت گردشگری دارند، از این رو اداره‌کل میراث‌فرهنگی تلاش خود را برای نگهداری از این آثار به کار گرفته و در این راستا ۵ اثر و محوطه تاریخی استان مرکزی که در جوار طرح های عمرانی و توسعه شهری قرار دارند، تعیین عرصه و حریم می‌شوند» او افزود: «تدوین ضوابط و دستورالعمل‌های لازم برای ساماندهی، حفظ، احیاء، مرمت و تعیین حریم بناها، بافت‌ها و محوطه‌های تاریخی شهرها و روستاها انجام و بر رعایت این ضوابط نظارت می‌شود.»

در ۳ ماه نخست امسال انجام شد

صدور ۱۱ مجوز گردشگری در استان کردستان

سرپرست اداره‌کل میراث‌فرهنگی، گردشگری و صنایع‌دستی استان کردستان از صدور ۱۱ مجوز برای پروژه‌ها و طرح‌های مختلف گردشگری استان در سه ماهه نخست سال جاری خبر داد.

اسماعیل مریوانی امروز ۱۰ تیرماه ۹۹ بیان داشت: «از ابتدای سال ۹۹ تاکنون ۱۱ مجوز گردشگری در این استان صادر شده است که از این تعداد، ۸ موافقت اصولی و ۳ مجوز ایجاد تاسیسات گردشگری است.» مریوانی گفت: «در مجموع برای این ۱۱ طرح گردشگری، ۴۶۰ میلیارد ریال سرمایه‌گذاری شده و استان کردستان در زمینه پروژه‌های گردشگری در مقایسه با مدت مشابه سال گذشته افزایش داشته است.» سرپرست اداره‌کل میراث‌فرهنگی، گردشگری و صنایع‌دستی استان در ادامه افزود: «مجوزهای فوق برای توسعه زیرساخت‌ها و احداث تاسیسات گردشگری شامل هتل بیمارستان، مجتمع گردشگری، واحد پذیرایی و اقامتگاه بوم‌گردی صادر شده است.» او افزود: «تعداد اشتغال پیش‌بینی‌شده در این حجم سرمایه‌گذاری ۱۶۱ نفر در نظر گرفته شده است.»

۳ پروژه جهش تولید بوشهر در حوزه گردشگری تصویب شد

معاون گردشگری و سرمایه‌گذاری اداره‌کل میراث‌فرهنگی، گردشگری و صنایع‌دستی بوشهر از تصویب سه پروژه جهش تولید استان در حوزه گردشگری خبر داد.

سکینه سالاری در این باره گفت: «سه طرح گردشگری هتل ۵ ستاره پتروجم کنگان، اقامتگاه بومگردی بینک گناوه و هتل سنتی چهارمحل بوشهر در سال جاری به عنوان پروژه‌های جهش تولید گردشگری استان مصوب شدند.» او اضافه کرد: «این سه پروژه در مجموع با حجم سرمایه‌گذاری ۲ میلیارد و ۳۶۵میلیون ریال در حال اجرا بوده که از این میزان ۸۷۵ میلیارد ریال تسهیلات برآورد شده و مورد نیاز این سه طرح است و با توجه به پیشرفت فیزیکی انجام شده امیدواریم تا پایان سال جاری به بهره‌برداری برسند.» معاون گردشگری و سرمایه‌گذاری بوشهر افزود: «با اجرا و فعالیت این ۳ پروژه برای ۱۱۲ نفر به‌طور مستقیم ایجاد اشتغال و ۱۰۵۸ تخت به تخت‌های اقامتی استان اضافه می‌شود.»

یگان حفاظت میراث‌فرهنگی کرمان در روستای جهانی میمند مستقر شد

سرپرست فرماندهی یگان حفاظت اداره‌کل میراث‌فرهنگی، گردشگری و صنایع‌دستی استان کرمان از استقرار یگان حفاظت این اداره کل در روستای دستکند میمند شهربابک خبر داد.

سیدهادی جعفری با اشاره به اینکه منظر فرهنگی روستای دستکند میمند در سال ۱۳۹۴در فهرست میراث جهانی به ثبت رسیده است، افزود: «به منظور جلوگیری از دخل و تصرف در روستای تاریخی میمند یگان حفاظت اداره کل میراث‌فرهنگی استان کرمان در این روستا مستقر شده است. » او با بیان اینکه با حضور نیروهای یگان حفاظت، حراست مستمر از منظر فرهنگی میمند انجام می‌شود، تصریح کرد: «برای حضور بهتر نیروهای یگان حفاظت اداره‌کل میراث‌فرهنگی در روستای تاریخی میمند فضایی مجهز برای آنها در نظر گرفته شده است.» جعفری تصریح کرد: «برای استقرار نیروهای یگان حفاظت در روستای میمند، پایگاه جهانی این روستا همکاری خوبی با این فرماندهی داشته است.» او با اشاره به اینکه یگان حفاظت اداره کل میراث‌فرهنگی استان کرمان متولی حفظ و حراست از میراث تاریخی و فرهنگی است، خاطرنشان کرد: «رسیدن به این مهم نیازمند همکاری و تعامل مردم، نهاد ها و دستگاه‌های مرتبط در منطقه است زیرا با کوشش و همت جمعی این امنیت حاصل خواهد شد.»

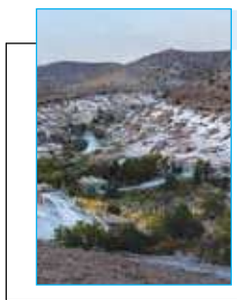

یگان حفاظت میراث فرهنگی در میمند جهانی

سرپرست فرماندهی یگان حفاظت اداره کل میراث فرهنگی، گردشگری و صنایع دستی استان کرمان از استقرار یگان حفاظت این اداره کل در روستای دستکند میمند شهربابک خبر داد.

سیدهادی جعفری با اشاره به اینکه منظر فرهنگی روستای دستکند میمند در سال ۱۳۹۴ در فهرست میراث جهانی به ثبت رسیده است، افزود: به منظور پیشگیری از دخل و تصرف در روستای تاریخی میمند، یگان حفاظت اداره کل میراث فرهنگی استان کرمان در این روستا مستقر شده است. او با تاکید بر این‌که با حضور نیروهای یگان حفاظت، حراست مستمر از منظر فرهنگی میمند انجام می‌شود، بیان کرد: برای حضور بهتر نیروهای یگان حفاظت اداره کل میراث فرهنگی در روستای تاریخی میمند فضایی مجهز برای آن‌ها درنظر گرفته شده است. پایگاه جهانی این روستا همکاری خوبی با این فرماندهی داشته است.



پاسخ به یک پرسش قدیمی در کاوش فصل ۲۲؛

نشانه‌هایی از دوره ماد در هگمتانه پیدا شد

سرپرست تیم فصل بیست‌ودوم کاوش تپه باستانی هگمتانه اعلام کرد: در این فصل کاوش مواد فرهنگی مربوط به عصر آهن ۳ یا دوره ماد در چال شترخواب و معبر کارگاه مرکزی یافت شد.

دکتر مهرداد ملک‌زاده با اشاره به اینکه این مواد فرهنگی در بناهایی مانند نوشیجان ملایر و گودین تپه هم وجود دارد، مطرح کرد: به نظر می‌رسد در این فصل موفق شدیم به پرسش قدیمی که «آیا نشانه‌هایی از دوره ماد در هگمتانه است؟» پاسخ دهیم و نشانه‌هایی نسبتاً رضایت بخش از معماری و سفال‌های دوره ماد را پیدا کردیم. وی توضیح داد: فصل بیست‌ودوم کاوش باستان شناختی هگمتانه همدان به مدت ۷۰ روز در ماه‌های اردیبهشت، خرداد و اوایل تیرماه ۹۹ انجام شد و از اهداف اصلی این فصل کاوش بازشناسی و بازنگری در لایه‌نگاری تپه، شناخت تحتانی‌ترین آثار، لایه‌های مربوط به استقرار در تپه هگمتانه و نظم و نظام برج و باروی تپه بود.

ملک‌زاده ادامه داد: در کاوش بیست‌ودوم در سه نقطه کارمان را متمرکز کردیم؛ در ابتدا روبروی موزه فعلی و موقت هگمتانه و در جایی که فرانسوی‌ها در سال ۱۹۱۳ کارگاهی باز کرده بودند و معروف به چال شترخواب است، سه کارگاه دو و نیم در دو و نیم متر باز کردیم و در عمق ۳۲۰ سانتی متری به بقایای یک دیوار سنگی رسیدیم که این دیوار حدود چهار متر زیرتر از معماری است که در فصل‌های پیش دکتر صراف و آذرنوش در هگمتانه کاویده بودند. این باستان شناس تصریح کرد: دکتر صراف از این تراز معماری که کار کرده بود پایین‌تر نمی رفت، دکتر آذرنوش هم معتقد بود نخستین رج بقایای معماری که در تپه هگمتانه وجود دارد در پایگاه مرکزی و ساختمان‌های منظم خشتی است در حالیکه ما موفق شدیم نشان دهیم نزدیک چهار متر زیر آن هم آثاری داریم. وی ادامه داد: در معبری که در کارگاه مرکزی وجود داشت تا عمق چهار و نیم متری از کف معبر کارگاهی باز کردیم و هنوز به آنچه باستان شناسان به آن خاک بکر می‌گویند نرسیدیم اما در عمق سه و نیم متر دیوار سنگی پیدا کردیم که بسیار شبیه معماری چال شترخواب است. ملک زاده با بیان اینکه به نظر می‌رسد در مرکز تپه هگمتانه یعنی چال شتر خواب بر خلاف دکتر صراف و آذرنوش بقایای معماری قدیمی‌تر هم داریم، اضافه کرد: هنوز آزمایش‌های تخصصی مانند رادیو کربن روی مواد حفاری انجام نشده و با انجام آزمایش های فیزیک و شیمیایی می‌توانیم با ضریب مطمئن‌تری از تاریخ گذاری مواد فرهنگی به دست آمده حرف بزنیم. این باستان شناس با اشاره به اینکه تا این لحظه به شکل مکانیکی و فیزیکال حدود سه و نیم متر از معماری دکتر صراف و آذرنوش پایین‌تر هستیم، خاطرنشان کرد: به این علت که در قوانین باستان شناختی مواد فرهنگی لایه‌های زیرین، دیرین‌تر هستند، حدود سه و نیم متر قدیمی‌تر از معماری اشکانی قرار داریم. وی مطرح کرد: باید روندهای شکل‌گیری محوطه در تپه هگمتانه به خوبی بررسی و دانسته شود نهشته گذاری سه و نیم متری چه تاریخ گذاری دارند همچنین معماری سنگ‌چین شبیه معماری شناخته شده دوره ماد در دژ و نیایشگاه‌های مادی از عصر آهن ۳ است. ملک‌زاده افزود: تیم کاوش فصل بیست‌ودوم به این اکتفا نکرد و در حال حاضر انبوهی از یافته‌های سفالین داریم که در حال طراحی، مقایسه و سنجش سفال‌ها هستیم تا بدانیم به چه دوره‌ای تعلق دارند. سرپرست تیم فصل بیست‌ودوم کاوش تپه باستانی هگمتانه با بیان اینکه در کاوش‌های باستان شناسی بودجه تعیین کننده است، گفت: در این فصل کاوش به علت تورم بالا و کمبود بودجه توانایی در اختیار گرفتن بیش از پنج کارشناس و ۹ کارگر را نداشتیم و بر خلاف کاوش های فصل قبل امکان انجام عملیات وسیع ممکن نبود. وی اظهار کرد: امیدواریم فرهنگ دوستان و فرهیختگان استان همدان امکان ادامه کاوش‌ها را فراهم کنند و بودجه بیشتری در اختیار هیئت‌های کاوش باستان شناسی تپه هگمتانه قرار دهند تا کارگاه‌های وسیع‌تر با درک بهتری از معماری یافت شده در بستر مطمئن و پشتوانه علمی و مادی کار شود. ملک‌زاده ادامه داد: اگر این فصل کاوش را با مقیاس‌های دوره‌های پیش بسنجیم امسال حدود ۱۵۰ میلیون تومان بودجه در اختیار داشتیم و با مقیاس آن زمان به چهار میلیارد بودجه نیاز است تا بتوانیم کاوشی آبرومند در شأن تپه هگمتانه همدان انجام دهیم. وی با اشاره به اینکه تپه باستانی هگمتانه یکی از مهمترین محوطه‌های باستان شناختی و هم اندازه شهرهای مهم جهان مانند رم، آتن، اسکندریه و بابل است، گفت: کاوش این محوطه باید مورد توجه تصمیم گیرندگان امر باشد و شرایطی فراهم کنند تا باستان شناسی بتواند گام‌های مهمتر، بزرگتر و مؤثرتری در این تپه بردارد.

هنرمندان صنایع دستی خواستار شدند؛

درخواست تشکیل کمیته صنایع دستی زیرمجموعه کمیسیون فرهنگی مجلس

مدیرعامل مجمع هنرمندان صنایع دستی از درخواست تشکلهای مردم نهاد صنایع دستی برای تشکیل کمیته‌ای مرتبط با فعالیت‌های آنها زیرمجموعه کمیسیون فرهنگی مجلس خبر داد. حسین بختیاری مدیرعامل مجمع ملی هنرمندان و صنعتگران صنایع دستی گفت: هنرمندان صنایع دستی درخواست تشکیل کمیسیون میراث فرهنگی و صنایع دستی و گردشگری را به محمدباقر قالیباف رئیس جدید مجلس شورای اسلامی داده بودند. اما از آنجا که تشکیل این کمیسیون زمان بر است و باید فرایند ساختاری آن طی شود؛ نظر بر آن شد تا کمیته‌ای زیر مجموعه کمیسیون فرهنگی مجلس تشکیل شود. این موضوع مورد استقبال هنرمندان صنایع دستی و چند نفر از نمایندگان مجلس قرار گرفت.

وی افزود: اکنون پیرو این درخواست نامه‌ای نیز با امضای افراد مختلف از جمله هنرمندان خطاب به آقاتهرانی نماینده مردم و رئیس کمیسیون فرهنگی نوشته شد این یک درخواست عمومی است چون می‌دانیم که مجموعه صنایع دستی در ایران ظرفیت بالایی دارد و امیدواریم که کمیسیون فرهنگی نیز به آن پاسخ مثبت دهد. وی افزود: ما به برخی قوانین حمایتی برای حمایت از صنایع دستی و پیگیری معوقات و مطالبات نیاز داریم یکی از آنها آئین نامه قانون حمایت از اساتید و هنرمندان صنایع دستی است که سه سال پیش ابلاغ شد ولی در این مدت هنوز آئین نامه اجرایی آن تدوین نشده و یا ما از آن بی خبر هستیم اما می‌دانیم که در تدوین آن هم از تشکل‌های صنایع دستی کمتر خواسته شده تا شرکت کنند. در بخشی از نامه‌ای که با امضای هنرمندان و تشکل‌های صنایع دستی خطاب به آقاتهرانی رئیس کمیسیون فرهنگی مجلس نوشته شده آمده است: به تشکیل کمیته حمایت از صنایع دستی زیرمجموعه کمیسیون فرهنگی مجلس نیاز است بنابراین با انجام این مهم قشر میلیونی حوزه صنایع دستی که جامعه‌ای پرتلاش کارآفرین و مولد و مصمم به تحقق اقتصاد مقاومتی خصوصاً در سال جهش تولید است، گام‌های مهمی برای خروج از وابستگی اقتصاد به نفت و شکوفایی تولید ملی برخواهد داشت و تدوین قوانین حمایتی در این راستا جایگاه صنایع دستی ایرانی را در حوزه داخلی و بین‌المللی تثبیت خواهد کرد.

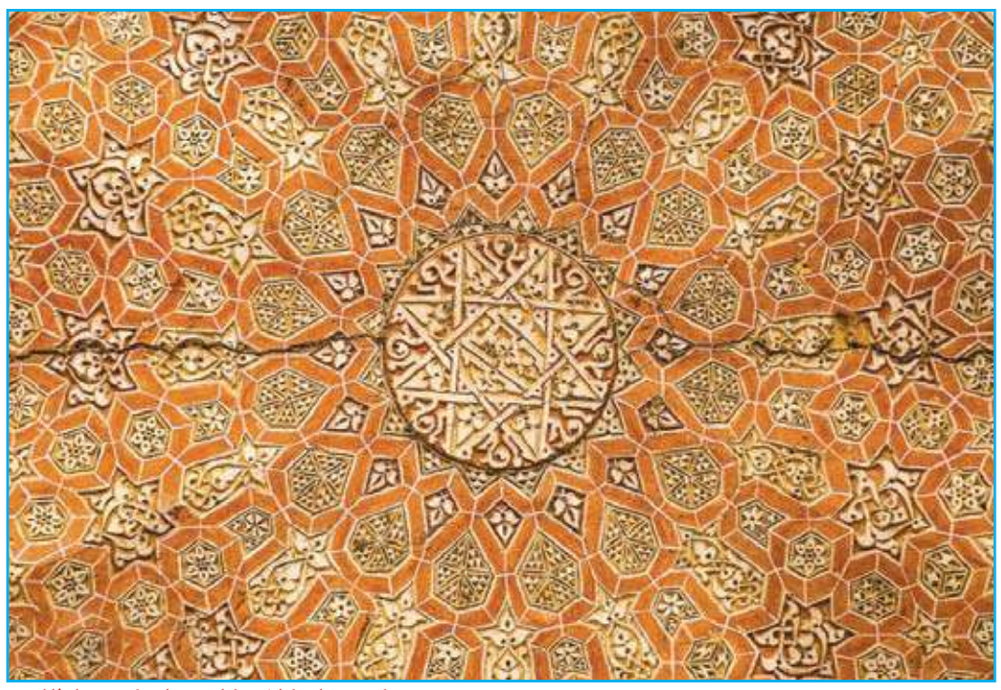

قاب امروز

کتیبه ها و کاشی کاری های گنبد سلطانیه

پنجره

حفاظت از تپه تاریخی اشرف اصفهان، نیازمند حمایت مسئولان



بعد از رسیدن به یک چاه سنگی ساسانی، دو گورخمره و احتمال رسیدن به گورستان اشکانی در تپه اشرف اصفهان فقط در مدت زمان کوتاه گمانه‌زنی‌ها و روشن شدن اهمیت این محوطه، شهردار اصفهان وعده داد به نجات این تپه تاریخی می‌آید، این در حالی است که با کمبود بودجه‌های باستان‌شناسی تاکنون هیچ اقدامی در عملی شدن همیاری دو نهاد میراث فرهنگی و شهرداری اصفهان انجام نشده است.

به تازگی سرپرست هیات باستان شناسی تپه اشرف نیز خبر از کشف گورخمره های سوم و چهارم و تدفین اسکلت یک اسب چهارساله در کنار گورخمره‌های اشکانی داد که مربوط به آیین تدفین اوایل دوره اشکانی است، این گنجینه بی‌نظیر تاریخی رازهایی از تاریخ را در دل نهفته دارد که باید به نحو احسن حفظ و حراست شود.نتایج گمانه‌زنی‌ها در عملیات نجات بخشی آثار تپه اشرف در مسیر لوله گذاری آب به سمت شرق، تاکید کارشناسان را بر اهمیت این تپه تاریخی در باستان شناسی اصفهان و روشن شدن تاریخ مبهم پیش از اسلام این شهر دو چندان کرده است. این در حالی است که میراث فرهنگی اصفهان می گوید بودجه‌هایش برای عظمت تپه اشرف کافی نیست و به دلیل قرار گیری این تپه در محدوده شهری شهرداری باید در نجات بخشی، ساماندهی و حفاظت به کمک آنها بیاید. پیشتر میراث فرهنگی اصفهان حصارکشی را تا آنجا که مصالح داشته ادامه داده است و قرار بر این بود که شهرداری امتداد کار را پیش ببرد اما هیچ‌گاه این کار انجام نشدو ادامه حصارکشی و نرده‌گذاری سال‌هاست که ناتمام مانده است. حالا که نتایج گمانه‌زنی‌ها اهمیت این تپه یگانه اصفهان را بر همگان روشن کرده شهرداری گفته است به کمک میراث فرهنگی می آید. اما آیا این صحبت ها عاقبت می‌تواند ثمری برای تپه اشرف و تاریخ نهفته اصفهان در دل این تپه داشته باشد؟ در سال‌های گذشته بارها پیگیری سرپرست هیات باستان شناسی تپه اشرف برای همکاری شهرداری با میراث فرهنگی برای تکمیل حصارکشی تپه اشرف نتیجه‌ای نداشته است و حالا میراث فرهنگی اصفهان می‌گوید شهرداری قول هایی داده است که باید دید چقدر این صحبت ها عملیاتی می‌شود. قدرت اله نوروزی گفته بود که با توجه به کاوش‌های جدید، مبرهن است که این مجموعه ارزشمند باستانی نیاز مبرم به حفاظت دارد و در مرحله اول با میراث فرهنگی جهت طرح ساماندهی بدنه این تپه تاریخی در جبهه شمالی همکاری خواهد کرد. در حالی که مدیران شهری اصفهان برای توزیع بار گردشگری در سطح شهر و در تعریف طرح های مختلف و جدید گردشگری بر این مهم می‌کوشند، اصفهان یک پتانسیل ارزشمند در قالب یک سایت موزه دارد که شهرداری می‌تواند به جای تعریف طرح های گردشگری جدید، بر روی داشته های ارزشمند شهر سرمایه گذاری کند و با کمک بیشتر به میراث فرهنگی اصفهان روند پیشرفت کاوش ها در تپه اشرف را سرعت ببخشد.

میراث فرهنگی همت کند، ما کمک می‌کنیم

رضا اخوان مدیر منطقه چهار شهرداری اصفهان در پیگیری خبرنگار ایرنا درباره نتیجه همکاری شهرداری اصفهان با میراث فرهنگی گفت: حجم تپه اشرف به لحاظ کالبدی و گستردگی،کار سنگینی است. مقرر شد طرح جامع و کاملی از تاریخچه تپه اشرف به همراه پیشنهادات و راهکارهای فنی برای ادامه کاوش، ساماندهی و نجات بخشی تهیه و به شهرداری ارائه شود تا با بررسی و طی تشریفات قانونی یعنی تایید شهردار اصفهان و تصویب شورای شهر برای اجرا به منطقه چهار ابلاغ شود.

یادداشت

تفاوت و چالش‌های مرمت ابنیه تاریخی با ساخت یا تعمیر ساختمان‌های امروزی

حسن گیاهی

آثار و ابنیه تاریخی علاوه بر رعایت نکات فنی و ایستایی و مقاومت در برابر زمین لرزه و ارتعاشات و نیز بهره‌مندی از نکات ریز و درشت اقلیمی، به لحاظ برخورداری و آمیختگی با فرهنگ، هنر و روح و روان و مقیاس انسانی و نیز بهره مندی از مصالح سنتی و همسو با طبیعت و هم‌چنین بنیانگذاشته توسط معماران دلسوخته و آنانی که به قول سهراب «آب را می فهمیدند و بی‌فلسفه آن را نمی‌خوردند» تفاوت فاحش و اساسی با تعمیر ساختمان‌ها و ساختمان‌سازی امروزی دارند.

ازآنجاکه این آثار از نکات ریز و درشت فنی، هنری و فلسفی زیادی برخوردار بوده و به عبارتی بسیار حساب‌شده بنیان‌گذاشته شده‌اند عنوان فاخر«میراث‌فرهنگی» را گرفته‌اند. به قول حضرت حافظ: صد نکته غیر حُسن بباید که تا کسی/مقبول طبع مردم صاحب‌نظر شود.

به‌طورکلی مهم‌ترین ویژگی‌های آثار و ابنیه تاریخی و چالش‌های مرمتی آن‌ها نسبت به ساخت و یا تعمیر ساختمان‌های امروزی به‌قرار زیر است:

۱. برخورداری از تزئینات و هنرهای ظریف وابسته به معماری (ازجمله: مقرنس، گچبری، آجرکاری، کتیبه‌های رنگی، آیینه‌کاری، نقاشی، منبت، کاشی‌کاری و...)

۲. ایجاد تعادل حرارتی و دمایی در ایام مختلف سال با رعایت نکات فراوان اقلیمی، به‌گونه‌ای که دمای مطلوب برای ساکنان (البته بسته به محل بنا در اقلیم‌های مختلف) در صورت امکان با استفاده از طراحی هوشمندانه بنا (دقت در انتخاب موقعیت در مقابل نور خورشید، استفاده از دیوارهای ضخیم، استفاده از مصالح طبیعی و بومی با ذخیره گرمایی کم، ایجاد سرداب، بادگیر، ایجاد ایوان و فضاهای نیمه‌باز، سقف‌های دو پوششی و گنبددار، تعبیه در و پنجره‌ها در موقعیت و طول و عرض مناسب، ایجاد برخی بناها در عمق زمین و...) تأمین می‌شده است.

۳. استفاده از مصالح بومی و مرغوب همسو با اقلیم و شرایط آب و هوایی هر محل و نیز بهره‌مندی از ملاطی که با نهایت دقت و دانش تجربه عملی ساخته شده است.

۴. استفاده از دانش تجربی و عملی و به‌کارگیری معرفت و اخلاق و دقت نظر فراوان در ساخت.

۵. طراحی فرم دار و با دانش بصری و زیبایی‌شناسی و رعایت تقارن و تناسبات هندسی.

۶. رعایت نکات فنی و مهندسی دقیق و حساب‌شده که پایداری آن را در طول زمان تأمین کرده است.

۷. طراحی بنا به لحاظ استفاده حداکثر از نور خورشید برای روشنایی.

۸. خوانش فرم و ظاهر با کاربری.

۹. گذشت زمان در خیلی از آثار باعث شده تا قسمت‌هایی از آن‌ها در زیر خاک و... مدفون شده باشد و در معرض دید قرار نداشته باشند.

۱۰. برهم خوردن برخی تعادل‌ها و تخریب قسمت‌هایی از بنا بر اثر عوامل انسانی و طبیعی در طول زمان که فهم دقیق ساختار آن گاهی مشکل و نیاز به دقت نظر فراوان دارد.

۱۱. از بین رفتن فضای سبز محوطه ابنیه و ساخت‌وسازهای جدید در اطراف آن که تأثیر مستقیمی بر وضعیت اقلیمی و زیبایی‌شناسی آن دارد.

۱۲. ایجاد دخل و تصرف‌های غیرعلمی و بدون شناخت در برخی از ابنیه که تأثیرات سوئی در ابعاد مختلف آن داشته است.

۱۳. تأمین مشکل مصالح برای مرمت اثر به لحاظ کمیت و بخصوص کیفیت.

۱۴. منسوخ شدن بسیاری از هنرهای وابسته به معماری که در قدیم فراهم‌کننده مواد و ترکیبات هنری بنا بود.

۱۵. از دست رفتن بسیاری از معماران و صاحب‌نظران حوزه معماری سنتی و عدم تربیت نسل جدید.

۱۶. نبود دید تخصص گرایی در بین برخی از مسئولان و نگاه افتتاح محور به ابنیه.

۱۷. احتیاج به دقت فراوان در پیوند و استفاده امکانات مدرن در آن‌ها.

۱۸. انباشت لایه‌های مختلف آجر و کاه‌گل در بام برخی از بناها در طول زمان و نیاز به سبک‌سازی آن (به‌ویژه در کاروانسراها که احتیاج به هزینه و دقت زیادی دارد).

۱۹. مشکلات زدودن اندود سیاهی و... بدنه برخی از ابنیه که براثر آتش، حریق و... به وجود آمده‌اند.

۲۰. مدیریت و هماهنگی طاقت‌فرسا در تهیه و تصویب طرح مرمتی در پی اظهارنظرهای مختلف و گیر افتادن در بروکراسی اداری.

۲۱. تأمین مشکل هزینه‌های مرمتی در بخش دولتی و نیز چالش در نوع مدیریت هزینه‌کردهای مرمتی.

۲۲. برخی نگاه‌های نامهربانانه و نامسئولانه در بین اندکی از مردم و مسئولان.

۲۳. عدم قطعیت در پیش‌بینی دقیق هزینه‌های مرمتی به دلیل ماهیت پیچیده و آسیب‌هایی که در طول زمان به اثر وارد شده است.

۲۴. کمبود نیروی فنی و کارگر ساده که شناخت مناسبی از مرمت داشته باشند.

۲۵. حجم و وسعت گسترده برخی از آثار و نیز موقعیت قرارگیری آن‌ها در بیابان‌ها و نقاط صعب‌العبور و فاقد امنیت نسبی.

۲۶. فرسودگی‌های پراکنده در بنا.

۲۷. نبود امکان برخورد ضربتی و استفاده از ماشین‌آلات سنگین و...

همان‌طور که اشاره شد مرمت آثار تاریخی به دلایل ذکرشده و برخی دلایل دیگر دچار پیچیدگی و چالش است که در بسیاری مواقع مرمت را نسبت به ساخت یک بنای جدید، در موقعیتی سخت و دشوار قرار می‌دهد، این نکات به‌خوبی نمایانگر این موضوع است که مرمت موضوعی دارایشان و چارچوب پژوهشی و علمی است که نیازمند تهیه طرح و مطالعات فراوان قبل از اجراست؛ که این وجه تمایز آن با بسیاری بناهای امروزی است، بنابراین می‌توان این‌گونه برداشت کرد که مدیریت پروژه‌های مرمتی از مشکل‌ترین نوع مدیریت‌ها در حوزه‌های عمرانی و هنری است که احتیاج به شناخت و درک و فهم گسترده‌ای دارد و عدم دقت و نظارت درست، مرمت و احیا را از مسیر صحیح و درست خود خارج کرده و مشکل‌آفرین خواهد شد.

کلید

روزنامه صبح ایران

نقد انگارت، اطلاع رسانی صادقانه و شفاف، تبادل افکار و آرا

دوشنبه ۱۶ تیر ۱۳۹۹ / شماره ۱۳۵۴ / سال هفتم / ۸ صفحه + ۴ صفحه اینترنتی / قیمت ۴۰۰۰ تومان



میر حسن موسوی:

جزئیات فاصله‌گذاری اجتماعی در قطار

۲



محمدباقر قالیباف:

کشور نیازمند تولید قدرت اقتصادی برای مبارزه با دشمن است

۲



حسن روحانی:

توطئه دشمنان برای فروپاشی اقتصاد ایران به نتیجه نخواهد رسید

۲

بازارسازی وزارت نفت به نفع رقبای گازی

ماجرای ۵۰۰ میلیون یورویی پاکستان

در حالی که صادرکنندگان گاز جهان با راهبرد «بازارسازی» در حال توسعه بازارهای هدف خود هستند، وزارت نفت در مسیر مخالف در انفعال به سر می‌برد. با توسعه میادین گازی در جهان و افزایش تولید و صادرات گاز، کشورهای صادرکننده گاز برای توسعه بازارهای خود چه از طریق خط لوله و چه از طریق ال‌ان‌جی، سرمایه‌گذاری در کشورهای هدف را با جدیت بیشتری دنبال می‌کنند. کشورهایی مانند روسیه، قطر، آمریکا و ... با ورود همه‌جانبه به بازارها، درصدد افزایش سهم خود از بازار هستند. گرچه گاز به نسبت نفت، دارای بازاری کوچک‌تر است، اما بررسی‌ها نشان می‌دهد طی یک دهه اخیر، قدرت چانه‌زنی از کشورهای صادرکننده به کشورهای مصرف‌کننده منتقل‌شده است...

ادامه در صفحه ۲



عروسی و عزا به صرف کرونا و مرگ

۵

رئیس مرکز بهداشت کاشان مطرح کرد:

احتمال مسمومیت غذایی تعدادی از کارگران یک شرکت خصوصی در کاشان

رئیس مرکز بهداشت شهرستان کاشان گفت: ناراحتی گوارشی تعداد قابل توجهی از پرسنل یک شرکت خصوصی در کاشان احتمالا ناشی از مسمومیت غذایی است. مسعود دهقانی با اشاره به وصول گزارشی مبنی بر ناراحتی گوارشی تعداد قابل توجهی از پرسنل و کارگران شرکت سایپا در کاشان اظهار داشت...

۲

متخصص مشاوره روانشناسی عنوان کرد

آسیب های روانی ویروس کرونا بر کودکان

۵

علی‌نژاد:

فدراسیون ووشو، یک الگو است

معاون توسعه ورزش قهرمانی و حرفه‌ای وزارت ورزش و جوانان در مجمع عمومی سالیانه فدراسیون ووشو، گفت: این فدراسیون یک الگو است که توان خود را در بخش‌های مختلف اثبات کرده است. مجمع عمومی سالیانه فدراسیون ووشو، در هتل بین‌المللی پارسیان استقلال و به ریاست «مهدی علی‌نژاد» معاون توسعه ورزش قهرمانی وزارت ورزش و جوانان برگزار شد...

۷

تهیه کننده «برگشتن» درباره بازی علی سلیمانی توضیحی داد

اگر تعهد نداشتم به اجرای دوباره راضی نمی‌شدم

تهیه‌کننده نمایش «برگشتن» با ارایه توضیحاتی درباره حضور یکی از بازیگران این نمایش،گفت: اگر از پیش تعهدی نداشتم، به اجرای نمایش دوباره در این وضعیت دشوار تن نمی‌دادم. این روزها نمایش «برگشتن» کار حسین مسافر آستانه در تماشاخانه سرو روی صحنه است...

۸

جهانگیری:

مردم سهام عدالت خود را نفروشند

معاون اول رییس‌جمهور با اشاره به اینکه برای عبور از مشکلات و چالش‌های پیش روی کشور همه باید به میدان بیایند، گفت: تاب آوری و مقاومت مردم و مسئولان در برابر فشارها و تحریم‌های گسترده زمانی حاصل می‌شود که در کنار دولت، همه گروه‌های مورد اعتماد مردم که دارای اعتبار هستند وارد صحنه شده و شرایط را برای مردم تبیین کنند.

اسحاق جهانگیری در نشست هم اندیشی با جمعی از علما و روحانیون ضمن تبریک میلاد امام رضا (ع)، نقش تاریخی روحانیت در تاریخ ایران را خاطرنشان کرد و گفت: مهمترین عاملی که موجب ایجاد این نقش در نقاط عطف تاریخ این کشور شد و در ذهن و یاد ملت ایران یادگار ماند، نحوه ارتباط روحانیت با مردم و بدنه اجتماعی بوده است.

معاون اول رییس‌جمهور گفت: مردم روحانیت را گروهی مرجع می دانند که در تلخ و شیرین زندگی آنها همراهشان بوده است. این نقش بسیار تعیین کننده و مهم است و در حوادثی نظیر کرونا نیز آثار آن به وضوح مشخص شد.

وی با اشاره به نقش مراجع عظام و روحانیت در داستان کرونا گفت: آنها نشان دادند که به سلامت مردم نگاه ویژه‌ای دارند و کمک کرده اند تا از شیوع بیماری جلوگیری کنیم. متولیان بقاع متبرکه با ستاد ملی مبارزه با کرونا بهترین همکاری را انجام دادند این انتخاب جزو انتخابات نادری است که توانستیم بدون کمترین دغدغه و در جهت سلامت مردم نمازهای جمعه و جماعت و یا برخی مراکزی که با دل مردم ارتباط دارد نظیر حرم امام رضا(ع)، شاه چراغ و حضرت معصومه(س) تعطیل شود.

جهانگیری تصریح کرد: روحانیون ایران نشان دادند که مسائل مردم برای آنها بسیار پراهمیت است و در عین حال به نظر متخصصان امر نیز



اعتماد کردند. همین همراهی و همفکری و به صحنه آمدن باعث شد تا این لحظه نسبت به کشورهای پیشرفته صنعتی از وضعیت بهتری در مقابله با کرونا برخوردار باشیم.

وی با تاکید بر اینکه نهاد روحانیت یکی از سرمایه‌های مهم برای کشور است و باید از آن حفاظت شود به مسائل مطرح شده در جلسه پیرامون مشکلات اقتصادی، معیشتی و فرهنگی مردم اشاره کرد و گفت: ما در شرایط خاص و ویژه‌ای قرار گرفته ایم و دولت نسبت به این مسائل واقف است و به دنبال راهکار و اتخاذ تصمیماتی است تا از دغدغه مردم بکاهد. معاون اول رییس جمهور در تبیین شرایط خاص کشور به همه گیری بیماری کرونا و آثار منفی آن بر اقتصاد جهانی اشاره کرد و گفت: کشورهای بزرگ که ادعا و توانمندی فراوانی در حوزه اقتصادی و پزشکی دارند دچار رکود و نزول اقتصادی شده اند که از رکود اقتصاد جهانی سال ۱۹۳۰ نیز بزرگتر است. در آمریکا که به تنهایی ۳۰ درصد تولید ناخالص دنیا را به خود اختصاص داده، ۴۰ میلیون نفر بیکار شده اند و البته هیچ کدام از مراکز پزشکی و درمانی دنیا تاکنون نتوانسته اند داروی خاصی برای مقابله با کرونا پیدا کنند.

وی ادامه داد: ایران نیز به طور طبیعی با پیامدهای منفی کرونا مواجه شده است و در مسائل اقتصادی و اجتماعی شاهد اتفاقاتی هستیم که البته تا حد زیادی در کنترل شرایط توفیق داشته ایم. در عین حال ایران با مسئله تحریم نیز روبرو است، تحریم ها در دوره قبل که از سوی شورای امنیت سازمان ملل هم اعمال شد با این هدف انجام می گرفت که ایران پای میز مذاکره بیاید تا مسائل خود را حل و فصل کند اما اینبار تحریم های آمریکا با این هدف انجام شد که جمهوری اسلامی جشن ۴۰ سالگی پیروزی انقلاب اسلامی را نبیند.

جهانگیری افزود: آمریکایی ها برای این کار برنامه ریزی های گسترده ای انجام دادند و به قول خودشان بی حساب چنین ادعایی مطرح نمی کردند چون می دانستند بعداً قابل ارزیابی است و وقتی از تحقق این هدف خود مایوس شدند به دنبال فروپاشی اقتصاد رفتند، البته اقتصاد ما نیز از تحریم ها آسیب دیده اما الان که از هر دو هدف خود ناامید شده اند، مطرح می کنند که ایران پای میز مذاکره بیاید و چراغ سبز هم نشان می دهند.

معاون اول رییس جمهور با اشاره به تنگناهای ایجاد شده از تحریم ها در فروش نفت، گفت: نفت به عنوان اصلی ترین منبع درآمد ایران تحت شدیدترین تحریم ها قرار گرفته است، در تحریم های گذشته سقف فروش ۱ میلیون بشکه نفت برای ایران تعیین شد که در آن مقطع تا ۹۰۰ هزار بشکه نفت می فروختیم، این بار آنها گفتند که باید فروش نفت ایران صفر شود که بحمدلله موفق نشدند.

وی تاکید کرد: باید کاری کنیم تا علاوه بر حفظ چارچوب کشور و اقتصاد از طبقات ضعیف جامعه حمایت شود، شرایط حساس و پیچیدگی امور ایجاب می کند تا قدرت تاب آوری مردم و نظام مدیریتی کشور را بالا ببریم و این تنها با حرف انجام نمی شود. جهانگیری ادامه داد: باید گروه های مورد اعتماد مردم با زبان مردم با آنها سخن بگویند و شرایط را تبیین کنند تا با همراهی یکدیگر بتوانیم از این مرحله حساس و سخت عبور کنیم.

نوبت اول

شرکت ملی گاز ایران
شرکت گاز استان اردبیل
(سهامی خاص)

آگهی مناقصه عمومی یک مرحله ای

شماره ۰۰۸-۹۹-۸۲۳ کد فراخوان پایگاه ملی اطلاع رسانی مناقصات ۸۶۵۱۹۴۶

شرکت گاز استان اردبیل در نظر دارد بصورت مناقصه پروژه گازرسانی به حفره های خالی و مناطق توسعه یافته در شهرستان اردبیل ، هیر و روستاهای تابعه را به شرح ذیل و مطابق مشخصات فنی و استانداردهای شرکت ملی گاز ایران از طریق سامانه تدارکات الکترونیکی دولت (ستاد) برگزار و به پیمانکار حائز شرایط واگذار نماید.

الف- احداث شبکه توزیع گاز پلی اتیلن به اقطار ۶۳ ، ۹۰ ، ۱۲۵ و ۱۶۰ میلیمتر و به متراژ ۱۲۰۰۰ متر.

ب - احداث شبکه توزیع گاز فولادی به اقطار ۲ ، ۴ و ۶ اینچ و به متراژ ۶۰ متر.

بدین منظور از کلیه شرکتها و پیمانکاران متخصص واجد شرایط که توانایی و ظرفیت خالی انجام کار را دارند با داشتن رتبه بندی و گواهی تائید صلاحیت در رشته تأسیسات و تجهیزات با پایه ۵ ثبت شده در سامانه ساجار به همراه گواهینامه تائید صلاحیت ایمنی امور پیمانکاران از وزارت تعاون ، کار و رفاه اجتماعی و ضمن واریز مبلغ ۳۵۰/۰۰۰ ریال (سیصد و پنجاه هزار ریال) به حساب شبا IR ۱۰۰۱۰۰۰۰۴۰۰۱۱۱۸۱۰۴۰۲۱۱۲۷ تمرکز وجوه درآمد شرکتهای دولتی- شرکت گاز استان اردبیل با شناسه واریز ۳۰۷۱۱۸۱۷۵۲۹۲۶۰۰۸۴۱۲۷۱۰۰۰۰۰۰۰۰ از بابت خرید اسناد اقدام نمایند.

کلیه مراحل برگزاری مناقصه از دریافت اسناد مناقصه تا ارائه پیشنهاد مناقصه گران و بازگشائی پاکت ها از طریق درگاه سامانه تدارکات الکترونیکی دولت (ستاد) به آدرس WWW.setadiran.ir انجام خواهد شد و لازم است مناقصه گران در صورت عدم عضویت قبلی مراحل ثبت نام در سایت مذکور و دریافت گواهی امضای الکترونیکی را جهت شرکت در مناقصه محقق سازند.

پیشنهادهایی که در سامانه ستاد ثبت نشده باشند فاقد اعتبار بوده و غیر قابل بررسی می باشند.

توجه : در اجرای ماده ۳ قانون حداکثر استفاده از توان فنی و مهندسی تولیدی و صنعتی و اجرائی کشور رعایت بخشنامه شماره ۱۰۶/۲۸۷۲۰۶-۱۳۸۱/۱۰/۱۴ معاون رئیس جمهور و رئیس سازمان مدیریت و برنامه ریزی کشور الزامی است.

تضمین معتبر شرکت در فرآیند ارجاع کار به صورت یک یا ترکیبی از ضمانتنامه های موضوع بندهای (الف) ، (ب)، (پ)، (ج)، (چ) و (ح) ماده (۴) آئین نامه تضمین معاملات دولتی هیأت وزیران به شماره ۱۲۳۴۰۲ /ت ۵۰۶۵۹ هـ مورخ ۹۴/۹/۲۲ بوده باشد.

۱- مبلغ و نوع تضمین شرکت در فرآیند ارجاع کار : سپرده شرکت در فرآیند ارجاع کار به مبلغ ۴۵۰/۰۰۰/۰۰۰ ریال (چهارصد و پنجاه میلیون ریال) به صورت ضمانتنامه معتبر بانکی که برای مدت سه ماه معتبر بوده و تا سه ماه دیگر نیز قابل تمدید باشد و یا واریز به حساب شبا IR ۳۲۰۱۰۰۰۰۴۰۰۱۱۱۸۱۰۶۳۷۶۹۵۸ تمرکز وجوه سپرده - شرکت گاز استان اردبیل با شناسه واریز ۹۴۴۱۱۸۱۷۵۲۹۲۶۰۰۹۲۹۹۹۹۰۰۰۰۰۰۰۰۰

۲- تاریخ شروع فروش اسناد : روز شنبه مورخ ۹۹/۴/۲۸ از ساعت ۸/۰۰

۳- تاریخ پایان فروش اسناد : روز چهارشنبه مورخ ۹۹/۵/۱ قبل از ساعت ۱۹/۰۰

۴- تاریخ تسلیم پیشنهاد قیمت : روز یکشنبه مورخ ۹۹/۵/۱۲ قبل از ساعت ۱۲/۰۰

۵- تاریخ بازگشائی : روز یکشنبه مورخ ۹۹/۵/۱۲ رأس ساعت ۱۴/۰۰ در ساختمان مرکزی شرکت گاز استان اردبیل .

ضمناً آگهی فوق در شبکه اطلاع رسانی نفت و انرژی «شانا » در قسمت مناقصه و مزایده به آدرس WWW.SHANA.IR و شبکه اطلاع رسانی شرکت گاز استان اردبیل به آدرس WWW.NIGC-AR.IR درج گردیده است .

تلفن تماس : ۳۳۷۴۳۷۸۲-۰۴۵

تاریخ انتشار نوبت اول: ۹۹/۰۴/۱۶ تاریخ انتشار نوبت دوم: ۹۹/۰۴/۱۸

شماره مجوز اداره کل روابط عمومی وزارت نفت (۱۳۹۹,۱۷۰۹) روابط عمومی شرکت گاز استان اردبیل

(نوبت اول)

شهرداری رباط کریم

آگهی مناقصه عمومی

شهرداری رباط کریم در نظر دارد اجرای پروژه ذیل را از طریق مناقصه عمومی به شرح و شرایط زیر به پیمانکاران واجد شرایط و دارای گواهینامه صلاحیت و رتبه بندی از سازمان برنامه و بودجه واگذار نماید.

ردیف	موضوع مناقصه	مبلغ اعتبار مصوب (ریال)	محل تامین اعتبار	مبنای قیمت پیشنهادی	مدت اجرا	مبلغ تضمین شرکت در مناقصه (ریال)	توضیحات
۱	اجرای پروژه تکمیل سوله مدیریت بحران	۳۰/۰۰۰/۰۰۰/۰۰۰	ردیف بودجه ۳۰۱۰۱۰۰۱	براساس فهرست بهای ابنیه سال ۹۹	۴ ماه	۱/۵۰۰/۰۰۰/۰۰۰	داشتن حداقل صلاحیت پیمانکاری در رشته ابنیه رتبه ۵

شرایط:

۱- شهرداری در رد یا قبول هر یک از پیشنهادات مختار است.

۲- ارئه سوابق کاری مرتبط با موضوع مناقصه الزامی می باشد.

۳- هزینه درج دو نوبت آگهی بر عهده برنده مناقصه می باشد.

۴- به پیشنهادات مشروط،مخدوش و فاقد سپرده لازم جهت شرکت در مناقصه ترتیب اثر داده نخواهد شد.

۵- مبلغ تضمین شرکت در مناقصه میبایست بر اساس شرایط مندرج در اسناد مناقصه به صورت فیش واریزی به حساب شهرداری و یا ضمانت نامه معتبر بانکی بدون قید و شرط ارائه گردد.

۶- سپرده برندگان اول، دوم و سوم مناقصه تا انعقاد پیمان نزد شهرداری نگهداری و در صورتی که حاضر به انعقاد قرارداد نشوند سپرده آنان به ترتیب ضبط می شود.

۷- محل،مهلت و نحوه دریافت اسناد مناقصه : متقاضیان شرکت در مناقصه می توانند حداکثر ظرف مدت ۱۰ روز پس از تاریخ انتشار آگهی نوبت دوم ضمن پرداخت مبلغ ۱/۰۰۰/۰۰۰ ریال بابت خرید اسناد مناقصه به امور پیمان های این شهرداری واقع در رباط کریم - بلوار امام خمینی (ره) - شهرداری رباط کریم ، مراجعه و اسناد مناقصه را دریافت نمایند.

۸- سایر اطلاعات و جزئیات در اسناد مناقصه مندرج می باشد. ۱۱۰/ص/۹۹

اصغرپارسا-شهردار رباط کریم

پذیرش سرپرستی فعال در شهرستان‌ها

سازمان آگهی: ۶۶۵۶۷۷۶۷ - ۰۲۱

روزنامه صبح ایران
کلید
دوشنبه ۱۶ تیر ۱۳۹۹ /شماره ۱۳۵۴ / سال هفتم



کلاهبرداری در پوشش فروش اینترنتی

بـا افزایـش خریدهای اینترنتی، کلاهبرداری‌های اینترنتی هم افزایش یافته و این موضوع اهمیت رعایت نکات امنیتی را آشـکار می‌کند تا کاربران هنگام انجام خریدهای آنلاین متضرر نشوند.

کلاهبرداران با راه‌اندازی سـایت‌های جعلی که شـبیه به سـایت‌های اصلی است، به ربودن اطلاعات افراد، اغلب برای سوءاسـتفاده‌های مالی اقدام می‌کنند؛ در این شیوه که اصطلاحاً به فیشینگ معروف است، از طریق اطلاعات واردشده توسط کاربران در صفحات جعلی حساب‌های بانکی قربانیان خالی می‌شود و البته روش‌های مختلفی هم برای فیشینگ وجود دارد.

خبر

رئیس مرکز بهداشت کاشان مطرح کرد:

احتمال مسمومیت غذایی تعدادی از کارگران یک شرکت خصوصی در کاشان

رئیس مرکز بهداشت شهرستان کاشان گفت: ناراحتی گوارشـی تعداد قابل توجهی از پرسنل یک شرکت خصوصی در کاشان احتمالا ناشی از مسمومیت غذایی است.

مسـعود دهقانی با اشـاره به وصول گزارشی مبنی بر ناراحتی گوارشـی تعداد قابل توجهی از پرسـنل و کارگران شرکت سـایپا در کاشان اظهار داشت: به محض اطـلاع از این موضوع همـکاران ما در بخش بیماری‌های واگیر و همچنین بهداشت محیط سریعاً به محل شـرکت اعـزام و بررسـی‌های لازم را انجام دادند. وی با بیان اینکه در مطالعات ابتدایی بیشـتر بحث مسـمومیت غذایی مطرح است، ابراز داشت: تا ارزیابـی نهایی و نتایج آزمایشـات تکمیلی هیچ نظر قطعی درباره ایـن موضوع نمی‌توان داد. رئیس مرکز بهداشت شهرسـتان کاشان تصریح کرد: همکاران ما نمونه برداری کرده و آزمایش‌های لازم را گرفته اند و اگر عوامل دیگر در این موضوع وجود داشته باشد بعد از وصول نتایج آزمایشـات مطرح می‌شـود. چند روز گذشـته تعدادی از کارگران شـرکت سایپای کاشان هنگام صرف غذا دچار دل درد شـده و به بیمارستان اعزام شدند.

رئیس اداره ورزش و جوانان کاشان خبر داد:

برگزاری اولین دوره مسابقات دوچرخه سواری بانوان در کاشان

رئیس اداره ورزش و جوانان شهرستان کاشان گفت: اولین دوره مسـابقات دوچرخه سـواری بانوان در کاشان برگزار می شود.

محمدجواد سـلامیان زاده با اشاره به برگزاری اولین دوره مسـابقات دوچرخه سواری بانوان در کاشان اظهار داشـت: این مسابقات به مناسبت فرارسیدن روز عفاف و حجاب در روز شـنبه ۲۱ تیرماه از سـاعت ۱۸ تا ۲۰ برگزار می‌شود. وی با بیان اینکه این مسابقات انتخابی تیم هیئت دوچرخه سواری بانوان شهرستان کاشان نیز است، ابراز داشـت: به نفرات برگزیده این مسابقات که در سـه رده سنی نوجوانان، جوانان و بزرگسالان برگزار می‌شـود حکم قهرمانی و جوایزی به رسـم یادبود اهدا می‌شود. رئیس اداره ورزش و جوانان شهرستان کاشان تصریح کرد: استادیوم ۱۵ هزار نفری شهرستان کاشان محل برگزاری این مسـابقات اسـت. وی با بیان اینکه علاقه مندان برای شرکت در این مسابقات تا پایان وقت اداری پنج شـنبه ۱۹ تیرماه با مراجعه به اداره ورزش و جوانان کاشـان فرصت ثبت نام دارند، خاطرنشان کرد: ارائه کارت بیمه ورزشـی و همراه داشتن وسایل ایمنی دوچرخه سواری همانند کلاه و دستکش برای متقاضیان شرکت در این مسابقات الزامی است. سلامیان زاده افزود: ورزشگاه ۱۵ هزار نفری کاشان تنها مکان فعالیت مورد تأیید هیئت دوچرخه سواری کاشان برای بانوان علاقه مندان به این رشته است که بانوان کاشانی می‌توانند با حضور در این مکان زیر نظر مربی مورد تأیید این هیئت آموزش و یا به ورزش دوچرخه سواری بپردازند

متخصص بیماری های عفونی و استاد دانشگاه علوم پزشکی کاشان:

واکسن آنفلوانزا تاثیری در عدم ابتلا به بیماری کرونا ندارد

متخصص بیماری های عفونی و استاد دانشگاه علوم پزشکی کاشـان گفت: عدم ابتلا به کرونا در اثر اسـتفاده از واکسن آنفلوانزا به هیچ وجه تاکنون اثبات نشده است.

مائده نجفی زاده با بیان اینکه مردم باید در بیرون از منزل برای عدم ابتلاء به کرونا از ماسک استفاده کنند، اظهار داشـت: ماسک‌های سـه لایه طبی یک وسیله پیشگیرانه مطمئن برای عدم ابتلاء به کروناست. وی با بیان اینکه در صورت عدم دسترسی به ماسک طبی مردم باید از ماسـک‌های پارچه‌ای اسـتفاده کنند، ابراز داشـت: ماسک‌های پارچه نسبت به ماسک‌های طبی قابلیت کمتری برای جذب ویروس را دارند ولی همین ماسـک‌ها نیز می‌تواند در عدم ابتلاء به کرونا مؤثر باشد. این متخصص بیماری‌های عفونی و استاد دانشگاه علوم پزشکی کاشان با اشاره به افزایش ابتلاء به کرونا در بین مردم تصریح کرد: توصیه اکید ما این اسـت که خانواده‌ها باید از حضـور در اجتماعات به خصوص مراسـم‌های عروسی و جشن تولد خودداری کنند و در صورت تمایل برای شـرکت حتماً از ماسک استفاده و فاصله اجتماعی را رعایت کنند. وی ادامه داد: با افزایش شـیوع کرونا در بین مردم بخش‌های بستری بیماران کرونایی در بیمارستان شهید بهشتی نیز افزایش یافته است و در صورتیکه اقدامات پیشگیرانه و تصمیمات کارشناسانه توسط مردم و مسئولین اتخاذ نشود امکان بازگشـت به دوران پیک اول کرونا در اسفند و فروردین گذشـته وجود دارد. نجفی زاده با اشاره به اینکه یکی از مهمترین مراکز شـیوع کرونا در حال حاضر سالن‌های عروسی، بانک‌ها، ادارات و غیره هستند، افزود: پیشنهاد می‌شـود در محـل ورودی هـر اداره یـا بانک محلول ضدعفونی در اختیار مراجعه کنندگان قرار داده شود و استفاده از ماسک نیز الزامی شود.

بازارسازی وزارت نفت به نفع رقبای گازی

ماجرای ۵۰۰ میلیون یورویی پاکستان

ادامه از صفحه یک



ایـن تغییر بزرگ به‌واسـطه افزایش جهانی تولید گاز اسـت که چون ماننـد نفت قابلیت ذخیره‌سازی ندارند، کشورهای گازی به‌سوی بازارسازی برای خود قدم برداشته‌اند.

چنیـن رویـه‌ای در بـازار نفت هـم دیده می‌شود به شکلی که کشـورهای تولیدکننده نفت با سرمایه‌گذاری پالایشی و زیرساختی در کشورهای میزبان، امنیت بلندمدت بازار خود را تأمیـن می‌کنند. مثال سـاده این اقدام، به قراردادهای سـنگینی برمی‌گردد که عربستان با کشورهای چین، مالزی، اندونزی و ... امضا کرده اسـت تا در این کشـورها یا سهام داری پالایشـگاه‌ها را عهده دار شـود یا پالایشـگاه بسازد و بازار نفت خود را تضمین کند.

بازارسازی در گاز

نگاهی بـه اسـتراتژی‌های بازیگران کلیدی بازار گاز نشان می‌دهد این کشورها سال‌هاست وارد مرحلـه «بازار سـازی» و در راهبردهای خـود روی ایـن موضـوع متمرکزشـده‌اند و به‌سوی ایجاد زیرسـاخت‌های دریافت گاز در کشـورهای میزبان اقـدام کرده‌انـد. به‌عنوان نمونه روسـیه برای صادرات ال‌ان‌جی خود با پاکستان قرارداد ۲ میلیارد دلاری امضا کرد تا با سرمایه‌گذاری خودش، گاز خود را به‌صورت مایع به کراچی رسـانده و با احداث خط لوله ۱۱۰۰ کیلومتری از کراچی به لاهور، علاوه بر ایجاد زیرساخت‌های گازی و شبکه خط لوله، برای خود بازار سازی کند.

ایـن خط لوله کـه به خط لوله شـمالی – جنوبی معروف شـده اسـت، گاز را از جنوب پاکستان به شمال این کشور که محل مصرف گاز اسـت منتقل می‌کند. وقتـی این قرارداد امضا شد، ویکتور ایوانف، رئیس مشترک طرف روسـی در کمیسـیون بین دولتی پاکستان و روسـیه اعلام کرد که گازپـروم علاقه‌مند به عرضه ۱۲ میلیـارد مترمکعـب گاز به‌صورت ال‌ان‌جی به پاکسـتان بـوده و به همین دلیل روسیه سـرمایه‌گذاری ۲.۵-۲ میلیارد دلاری در احداث خط لوله گازی شمالی-جنوبی این کشور بین کراچی در جنوب تا لاهور در شمال پاکسـتان را به عهده خواهد گرفت. این طرح در ژانویه ۲۰۲۰ میلادی ساختار سرمایه‌گذاری این طرح را تصویب کرد و دو شـرکت روسی Eurasian Pipeline Consortium و Federal State Unitary Enterprise این خط لوله را خواهند ساخت.

آمریکا در هند

سـفر فوریـه ۲۰۲۰ میـلادی ترامـپ بـه هندوسـتان بـرای امضـای قراردادهای مهم تجـاری، یک قرارداد مهم را در دل خود جای داده بـود؛ طبق توافقی کـه آمریکا با دهلی‌نو نهایی کرده بود، شرکت اگزون موبیل توافقاتی را با شـرکت نفت هند و مشـارکت شـرکت آمریکایـی Chart Enrgy & chemicals Ins انجام داد که شبکه انتقالی و توزیع سریع گاز طبیعی به شهرهای هند را تکمیل کند.

بـه دلیـل اینکه هند شـبکه خطـوط لوله داخلی توسـعه‌یافته‌ای بـرای انتقال ال‌ان‌جی وارداتـی از بنادر را نـدارد، این ابتـکار برای استفاده از سیسـتم حمل‌ونقل جاده‌ای، ریلی و آبراه‌هـا و رودخانه‌هـای داخلی برای اتصال پایانه‌های وارداتی ال‌ان‌جی به شـبکه خطوط لوله فیزیکی مورد استقبال قرار گرفت.

ابتکار «خطوط لوله مجازی» برای تسـهیل راهبـرد انرژی هنـد برای افزایش سـهم گاز طبیعی در سبد انرژی این کشور از ۲.۶ درصد کنونـی تا ۱۵ درصد در سـال ۲۰۳۰ میلادی اسـت آن‌هم با قـراردادی که آمریـکا با هند امضا کرد. بدون ایـن ابتکار، این هدف‌گذاری به دلیل عدم توسعه شبکه خطوط لوله داخلی و نیاز به سـرمایه‌گذاری گسترده مالی، تحقق نمی‌یابد.

هدف نهایی ایالات‌متحـده در این بخش از همکاری‌های انرژی، زمینه‌سازی برای افزایش شدید واردات ال‌ان جی آمریکا از سوی هند از طریق برطرف سازی موانع فنی و مالی مصرف داخلی گاز این کشـور آسـیایی و دارای رشد تقاضاست.

سرمایه‌گذاری قطر در ترکیه

قطر به‌عنوان یکی از بزرگ‌ترین کشـورهای صادرکننـده گاز هـم بـرای توسـعه بـازار خود، بـرای نخسـتین بار به سـرمایه‌گذاری در زیرسـاخت‌های واردات گاز ترکیـه سـرمایه‌گذاری کرده است. دوحه برای رقابت با کشـورهایی مثل الجزایـر، نیجریه و آمریکا کـه ال‌ان‌جی خود را به ترکیه صادر می‌کنند، ایجاد بخشی از زیرساخت‌های گازی ترکیه را با سـرمایه‌گذاری خودش برعهده‌گرفته است و بر اسـاس آن محموله‌های گازی خود را در بنادر ترکیه به این کشور تحویل می‌دهد.

چند سال پیش ترکیه برای ساخت یک پایانه واردات ال‌ان‌جی با ظرفیت دریافت سـالانه ۵ تا ۶ میلیارد مترمکعب گاز در خلیج سـاروس قـراردادی با قطر امضا کرد که بر اسـاس آن، قطری‌ها با سرمایه‌گذاری خود زیرساخت‌های موردنیاز را برای صادرات گاز خود به آنکارا در بنادر این کشور ایجاد کردند.

از سـوی دیگـر، قطری‌ها در پاکسـتان نیز توانستند با این ابزار و البته تخفیف‌های خود، سهم اصلی در بازار گاز پاکستان را از آن خود کنند. این کشـور، محموله‌های ال‌ان‌جی خود را با تخفیف ۱۳.۷۵ درصدی نسـبت به قیمت سه‌ماهه ال‌ان‌جی به اسلام‌آباد می‌فروشد.

ایران چه کرد؟

این چنـد مثال کوتـاه که البتـه مصادیق دیگـری نیز می‌توان بـرای آن در نظر گرفت، نشـان می‌دهد ایجاد بـازار به‌عنـوان راهبرد اصلی بازیگران اصلی صادرات گاز در دسـتور کار قرارگرفته است، دقیقاً مانند همان اقدامی که وزارت نفت در سال ۹۱ انجام داد. در اواخر سال ۹۱ آصف علی زرداوی، نخست‌وزیر وقت پاکسـتان به ایران آمـد و در اوج تحریم‌های سـخت قـرارداد واردات گاز از ایـران را امضا کرد.

اسـلام‌آباد که به دلیل شـرایط اقتصادی و تحریم‌ها از جذب سرمایه‌گذار ناامید شده بود، اعلام کرد دراین‌باره با مشـکلاتی مواجه شده است. جمهوری اسـلامی ایران تصمیم گرفت ۵۰۰ میلیون یورو وام برای این کشـور در نظر بگیرد به این شـکل که شرکت‌های ایرانی در خاک پاکسـتان، خط لولـه را تکمیل کنند و مبلغ مورد اشـاره به آن‌ها پرداخت شـود؛ اما زنگنه در سال ۹۲ همه تلاش‌هایی که طی دو دهه انجام شده بود را از بین برد و خط لوله نه در ایران و نه در پاکستان تکمیل نشد.

به همین دلیل، کشـورهایی مانند روسـیه، ترکمنستان و قطر از این اشتباه بزرگ وزارت نفت نهایت بهره را برده و به‌سرعت قراردادهایی را با پاکستان امضا کردند تا صادرات گاز ایران به پاکسـتان برای همیشه به یک آرزو تبدیل شود. کسانی که اندک شناختی از «دیپلماسی انرژی» دارند معتقدند اقدام جمهوری اسلامی ایران در سال ۹۱ یک اقدام هوشمندانه بود اما اقدامـات وزارت نفت دولت یازدهم بازی را به نفع رقبا تغییر داد.

«تقاضا سـازی» که جمهوری اسلامی ایران به‌مانند سـایر کشـورهای صادرکننده گاز در حال اجرایی کردنش بود، با انفعال هفت‌سـاله وزارت نفت از بین رفت.

رییس مجلس شورای اسلامی:

کشور نیازمند تولید قدرت اقتصادی برای مبارزه با دشمن است

رییس مجلس شورای اسلامی گفت: در زمان فعلی که جنگ جمهوری اسلامی با دشـمنان در حوزه اقتصادی است، کشور نیازمند تولید قدرت در بخش اقتصاد برای مواجهه با آنها است.

محمدباقر قالیباف در جلسـه علنی مجلس شورای اسلامی کـه با حضور نمایندگان ملت و محمدجـواد ظریف وزیر امور خارجه برگزار شد، افزود: جناب آقای ظریف، دغدغه و نگرانی امروز همه مردم و نمایندگان شـرایط اقتصادی کشـور است. البتـه مردم ایران از ابتـدای انقلاب تا امروز نشـان دادند که هزینه این انقلاب را هر چه که باشد می‌پردازند.

وی افـزود: اگر قرار اسـت جان فرزندان خـود را در این راه بدهند یا سختی اقتصادی تحمل کنند، مردم به شایستگی در این ۴۰ سال در همه این عرصه‌ها امتحان خوبی پس دادند و همیشه کمک حال مسوولان و مدیران کشور بوده و در آینده هم خواهند بود.

رییس مجلس شـورای اسلامی با تاکید بر اینکه توقع مردم جلوگیری از هزینه اضافی بر آنها اسـت، افزود: اما در شرایط فعلی نباید تصمیم‌گیری‌ها، سیاسـت‌ها، و مسـائل اقتصادی هزینـه اضافه بر مـردم تحمیل کند و برای ایـن هدف آنچه نیـاز داریم، تولید قدرت اسـت. زیرا زمانی که قدرت داشـته باشیم می‌توانیم مقابل خواسته‌های دشمن ایستاد و در چرخه



چانه‌زنی و فشار آنها قرار نگیریم.

به جـای معاونـت اقتصـادی می‌توانسـتیم "وزارت خارجه، تجارت و امور بین الملل" را شکل دهیم

قالیباف با بیان اینکه بخش قابل توجه تولید قدرت در کشور به موضوع توان اقتصادی باز می‌گردد، گفت: وزارت خارجه در موضـوع افزایش توان اقتصادی می‌تواند نقش کلیدی داشـته باشد و به نظر بنده به جای رویکرد این نهاد که ایجاد معاونت اقتصادی بود، می‌توانسـتیم وزارت خارجه، تجارت و امور بین الملل را شـکل دهیم. قالیباف با تاکید بـر اینکه جنگ امروز کشـور با دشـمن جنگ اقتصادی اسـت، اظهارداشت: اگر در زمان فعلی به رغم تعهدهای برجام نتوانسـتیم سرمایه‌گذار به کشـور وارد کنیم، امـا از وزارت خارجه توقـع داریم که پول سرمایه‌گذاران کشور که برای مبادلات اقتصادی در کشورهای دیگر هزینه شـده است، توسط دسـتگاه دیپلماسی به کشور بازگردد. وی تصریح کرد: البته قبول داریم که شـیوع ویروس کرونا درمبادلات ارزی مشـکلاتی ایجاد کـرد، اما این فرصت فراهم شـده کـه در موضـوع اقتصادی و تجـارت بین الملل دستگاه دیپلماسی بیش از گذشته فعال شود.

نماینـدگان مردم جلـوی حرکت آژانس بیـن المللی انرژی اتمی در ایران را می گیرند

رییس مجلس شورای اسلامی در خصوص همکاری جمهوری اسلامی ایران با فعالیت‌های آژانس بین المللی انرژی اتمی در ایران اظهارداشـت: از این پس جمهوری اسلامی و نمایندگان مـردم به آژانس اجـازه نخواهند داد که با دسـت باز و بدون محدودیت هر درخواستی را گفته و هر کاری را در کشور انجام دهند تا حلقه‌های اطلاعاتی و جاسوسـی دشـمنان جمهوری اسلامی تکمیل شود.

وی خاطرنشـان کرد: خواسته نمایندگان مجلس برابر زیاده خواهـی آنهـا از وزارت خارجه محترم این اسـت که کاهش سیاسـت های برجامی را که تصمیم گیری شـده ولی توسط کشورهای عضو برجام به آن عمل نشده، لحاظ کنند.

روحانی در جلسه ستاد اقتصادی دولت؛

توطئه دشمنان برای فروپاشی اقتصاد ایران به نتیجه نخواهد رسید

رییس جمهوری بازی با قیمت ارز، سـکه و بازار سـرمایه را از متغیرهـای اصلی عملیات روانی دشـمن برای آشـفته کردن اقتصاد کشـور عنوان کرد و گفت: توطئه دشمنان در فروپاشیدن اقتصاد ایران به نتیجه‌ای نخواهد رسید.

حجت‌الاسلام والمسلمین حسن روحانی در جلسه ستاد اقتصادی دولت، با بیان اینکه در جنگ اقتصادی دشـمنان و بحران ناشی از شیوع ویروس عالمگیر کرونا، مردم در شرایط سختی قرار گرفته‌اند و دوران دشـواری را سپری می‌کنیم، افزود: همه ما با احساسی که نسبت به وطن، نظام و انقلاب داریم با شکیبایی در مقابل مشکلات و سختی‌ها مراحل رسیدن به هدف مهم اقتصاد بدون نفت را طی می‌کنیم و پیروزی در این مسیر نیازمند وحدت، انسجام و همراهی همه اقشـار گروه‌ها و مردم اسـت. رییس جمهوری گفت: با وجود شرایط سخت به وجود آمده ناشی از جنگ اقتصادی با دشمنان در دو سال گذشـته، آرزوی دیرینه مردم و نخبگان در تحقق اقتصاد بدون نفت پی‌ریزی شـده و با وجود تلاطم‌ها و تکانه‌های شـدید اقتصادی ناشـی از تحریم‌های ظالمانه و شیوع ویروس کرونا، روند شاخص‌های اصلی اقتصاد کشور در بخش تولید و صادرات به خوبی پیش می‌رود. وی با اشاره به اینکه دشمنان این مردم و سرزمین در یک عملیات روانی پیچیده با تشـدید فشارهای اقتصادی به دنبال به شکسـت کشاندن تجربه اقتصاد بدون نفت در کشور ما هستند،



گفت: از یک طرف مشکل برای صادرات نفت ما بوجود آورده‌اند و با حداکثر توان مانع از انتقال دارایی‌هایمان به داخل کشور می‌شوند و از طرف دیگر شبانه‌روز القا می‌کنند که سیاست‌های اقتصاد بدون نفـت موفق نبوده و اقتصاد ایران تحت تحریم‌های اعمال شـده در حال شکست است و نشانه‌های آن را هم نه شاخص‌های اصلی که صرفاً نوسانات قیمت برخی کالاها و نرخ ارز اعلام می‌کنند. در حالی که شاخص‌های اصلی نشـان از عدم توفیق آنان در شکست ایران دارد. روحانی افزود: تبیین و تحلیل موفقیت‌های کشور در مقابله با تحریم و تحقق اقتصاد بدون نفت، نه تجلیل از موفقیت‌های دولت بلکه تکریم عزت و مصالح ملی است.

رییس جمهوری با تاکید بر اهمیت نقش دسـتگاه‌های تبلیغی و رسـانه‌ها به ویژه صدا و سـیما و فضای مجازی در مقابله با جنگ روانی دشمنان، افزود: رسانه‌ها و دستگاه‌های تبلیغی باید با اقدامات هوشمندانه و با اطلاع‌رسانی، آگاهی‌بخشی و قدرت اقناع بالا، اجازه ندهند مردم اسیر عملیات روانی و القائات دشمنان در مورد اقتصاد کشـور قرار گیرند. روحانی با بیان اینکه طی سـه سال گذشته با اعمـال تحریم‌های ظالمانه، نبود صادرات نفت و مشـکلات ایجاد شـده در مورد وصول دارای‌هـای ارزی ایران در خارج از کشـور، قیمت ارز کنترل شـده اسـت، گفت: در ماه‌های گذشته با مسدود شـدن مرزها به دلیل شـیوع ویروس کرونا وقفـه‌ای در صادرات و واردات کالا ایجاد شـد اما ملت شـریف ایران مطمئن باشند که با بازگشـت مبادلات تجاری به روال قبـل از کرونا، در ماه‌های آینده بازار صادرات و واردات به حالت طبیعی بازخواهد گشـت و به یک ثبات در اقتصاد و بازار ارز خواهیم رسید.

در این جلسـه رئیس کل بانک مرکزی گزارشی از وضعیت بازار ارز و برنامه‌ریزی‌های در دسـت اقدام این بانک برای مدیریت بازار ارز ارائه کرد. «عبدالناصر همتی» با اشـاره به روند مثبت صادرات نفـت و فرآورده‌های نفتی و نیز صـادرات غیرنفتی، اقدامات بانک مرکزی برای برگشـت ارز صادرکنندگان و نیز اسـتفاده از منابع مسدودی ارزی در خارج از کشور را تشریح کرد.

خبر

معاون مسافری راه آهن خبر داد

جزئیات فاصله‌گذاری اجتماعی در قطار

معاون مسافری شـرکت راه آهن اعلام کرد که شـرکت راه آهن یکی از پیشتاز ترین دستگاه‌ها در اجرای پروتکل‌های بهداشـتی ستاد مقابله با کرونا بوده و اگر ماسـک اجباری شـود آن را در ایستگاه‌های راه آهن و قطارها اجباری می‌کنیم.

میر حسـن موسـوی اظهار کرد: همانند گذشته که در اجرای پروتکل‌های بهداشـتی مصوب سـتاد ملی مقابلـه بـا کرونا پیشـتاز بودیم و همـه پروتکل ها را در ایسـتگاه‌های راه آهن، نمازخانه‌ها، سـرویس‌های بهداشـتی و در داخل قطار به دقت اجرایی کردیم اگر اسـتفاده از ماسک اجباری شود و آن را از سوی دولت یا سـتاد مقابله با کرونا به ما ابلاغ کنند به سرعت آن را اجرایـی می‌کنیم. وی افزود: به عنوان مثال در طرح فاصله گذاری اجتماعی گرچه شرکت‌های ریلی تعداد پذیرش مسافرانشان به ۵۰ درصد کاهش پیدا کرد اما همکاری خوبی با شـرکت راه آهن جمهوری اسـلامی ایران داشـتند و طرح فاصله گذاری اجتماعی به دقت در راه آهن اجرا شد که در حال حاضر می‌توان گفت در یک کوپه ۴ نفره تنها دو نفر حضور دارند و این یکی از پروتکل‌های است که به ما ابلاغ شده است. موسوی با بیان این که همه دستور العمل‌ها ابلاغ شده به صورت هفتگی و روزانه به زیرمجموعه‌های راه آهن ابلاغ شده و اجرا می‌شـود گفت: در زمینه استفاده از ماسک هم باید بگویم تاکنون از همه شرکت‌های ریلی خواسته‌ایم در بسـته‌های ارائه شده به مسافر حتما ماسک را قرار بدهند و اگر برخی اوقات و بعضی از مسافران در طول سـفر دقایقی ماسکشـان را برداشـتند با حفظ احترام تذکرات لازم برای استفاده از ماسک به آنها داده شود. چرا که خودمان را از نظر قانونی و اخلاقی برای اجرایی پروتکل‌ها متعهد می‌دانیم.

نماینده مردم نطنز:

سایت هسته‌ای حادثه دیده فاقد مواد هسته‌ای و آلودگی بود

نماینده مـردم نطنز با اشـاره به بررسـی‌های انجـام گرفته پیرامون حادثه سـایت هسـته‌ای نطنز، گفت: سـایت هسـته‌ای حادثه دیده فاقد مواد هسته‌ای و آلودگی بود.

رحمـت الله فیـروزی پوربادی ضمن تاییـد اظهارات سخنگوی سـازمان انرژی اتمی و فرماندار نطنز پیرامون حادثه سایت هسته‌ای، گفت: یکی از سوله‌های در دست احداث در محوطه باز سایت دچار آسیب شد اما این حادثه هیچ تلفات جانی نداشت. نماینده مردم نطنز در مجلس شورای اسلامی، افزود: این رخداد لطمه‌ای به فعالیت‌های جاری این مجموعه وارد نکرد. کارشناسـان مربوطه نیز بالافاصله پس از حادثه در محل حاضر شدند و به بررسی ابعاد مختلف و علل این حادثه پرداختند. فیروزی پوربادی در خصوص احتمال آلودگی و نشـت مواد رادیو اکتیو در پی این حادثه، گفت: هر نوع آلودگی ناشی از این رخداد کذب اسـت، عوامل فنی سـایت انرژی هسته‌ای مشکل را بررسـی خواهنـد کرد. این نماینده مـردم در مجلس شـورای اسلامی در واکنش به گمانه‌زنی برخی رسانه‌ها؛ حمله سایبری به سایت هسته‌ای نطنز را کاملا بی اساس دانست. به گزارش خبرگزاری خانه‌ملت؛ بهروز کمالوندی سخنگوی سـازمان انرژی اتمی پنج شنبه ۱۲ تیرماه از وقوع حادثه‌ای در سایت هسته‌ای نطنز خبر داد و گفت: یکی از سـوله‌های در دست احداث در محوطه باز سایت نطنز دچار آسیب شد. پس از این رخداد، برخی اکانت‌های رسـانه‌ای صهیونیستی بلافاصله این حادثه را به اقدامات خرابکارانه اسراییل نسبت داده‌اند.

مقتدایی با اشاره به اظهارات ظریف در صحن:

اقدامات وزارت خارجه در تقویت روابط با همسایگان ناکافی است

نایب رئیـس کمیسـیون امنیت ملـی مجلس گفـت: توضیحات آقـای ظریف دربـاره روابط با همسـایگان اگر چه بیانگـر افق‌های پیش رو بود امـا اقدامات انجام‌گرفته در حـوزه تقویت روابط ناکافی است.

عباس مقتدایی با اشـاره به اظهارات وزیر امور خارجه مبنی بر تمرکز سیاست خارجی بر منطقه و همسایگان جمهوری اسـلامی ایران، گفت: توضیحات آقای ظریف درباره روابط با همسـایگان اگر چه بیانگر افق‌های پیش رو بود اما سخنان نمایندگان نشان داد که از سطح روابط با همسایگان راضی نیسـتند و خلاءهایی در این زمینه وجود دارد. مقتدایی با بیان اینکه سکوت رئیس جمهور در موضوعات اخیر پذیرفتنی است، گفت: به نظر می رسد اگر آقای روحانی برای سخن گفتن با مجلس پیش قدم نشود، مجلس رئیس‌جمهور را برای ادای توضیح به مجلس فرا خواهد خواهند. در روزهای اخیر آقای روحانی بیش از آنکه معیشـت مردم را مورد توجه قرار دهد عمدتا موضوعات کرونایی را دستمایه مذاکره و گفت‌وگو با رسانه‌ها قرارداده البته کرونا مهم است ولی معیشت و آسایش مردم اهمیت ویژه‌ای دارد. این نماینده مردم در مجلس شورای اسلامی با تاکید بر اینکه آقای رئیس‌جمهور باید در مجلس حاضر و در ارتباط با سیاست خارجی دولت تدبیر و امید و روابط با همسـایگان توضیـح دهد، افزود: رئیـس جمهور باید موضوعات را تشریح و اگر خلاء وجود دارد، پیشنهاد خود را در قالـب لایحه به مجلس دهد. سـکوت آقای رئیس جمهور نشان می دهد نتوانسته از ظرفیت مجلس شورای اسلامی به نحو شایسته استفاده کند. لازم به ذکر است؛ وزیـر امور خارجه در نشسـت علنـی ۱۵ تیرماه خود با نمایندگان مجلس با اشاره به تمرکز وزارت امور خارجه بر منطقه و همسایگان، گفت: ایران باید به عنوان تولیدکننده امنیت در منطقه شناخته شود و بر این اساس همسایگان باید این مهم را دریابند؛ خوشبختانه طی ۷ سال گذشته بهترین روابط را با کشـورهای همسـایه از جمله ترکیه، افغانستان، آذربایجان، عراق و پاکستان داشته ایم.

روزنامه صبح ایران
کلید
دوشنبه ۱۶ تیر ۱۳۹۹ / شماره ۱۳۵۴ / سال هفتم

روزنه

برگزاری مراسم سالگرد تاسیس بیمه «ما» با حفظ فاصله اجتماعی

نشست صمیمانه سالروز تاسیس شرکت بیمه «ما» با هدف همفکری و انتقال تجربه با رعایت فاصله اجتماعی به صورت آنلاین برگزار شد. به گزارش روابط عمومی بیمه «ما»، در این مراسم که به علت شیوع ویروس کرونا و به منظور جلوگیری از انتقال آن، به صورت برخط و در بستر اسکایپ برگزار شد، مدیرعامل، اعضای هیات مدیره، معاونین، مدیران ستادی و مدیران شعب حضور داشتند. حجت بهاری فر مدیرعامل و عضو هیات مدیره شرکت سهامی بیمه «ما» ضمن بزرگداشت هفته کرامت و قدردانی از مدیرعاملان، اعضای هیات مدیره و همکارانی که در گذشته برای تحقق اهداف شرکت تلاش کرده اند، دهمین سالروز تاسیس شرکت را به کلیه ذینفعان تبریک گفت. مدیرعامل بیمه «ما» ضمن آرزوی بهبودی برای همه بیماران در شرایط حاکم، بر لزوم ضرورت رعایت پروتکل های بهداشتی تاکید کرد و گفت: در شرایط پیش آمده، سلامتی پرسنل بر هر موضوع دیگری ارجحیت دارد. در صورت سلامتی قادر خواهیم بود رسالت خود را که تامین آرامش بیمه گذاران می باشد تامین کنیم. وی با توجه به شیوع بیماری فراگیر کرونا اوضاع شرکت را مطلوب دانست و خاطرنشان کرد، با وجود محدودیت های موجود در این ایام، موفق شدیم به اهداف مورد نظرمان دست پیدا کنیم و بیش از موعد، برنامه های ابلاغی را محقق سازیم. گفتنی است در این راستا پرتفوی هایی که در eps تاثیر نداشتند را جذب نکردیم. بهاری فر تطبیق با شرایط فعلی جامعه، افزایش سرعت عمل به وسیله تفویض اختیار، مجهز شدن به دانش روز و تصمیم گیری در حداقل زمان ممکن را حائز اهمیت دانست و گفت: به جرات اعلام می کنم؛ با توجه به وحدت و همدلی اعضای محترم هیات مدیره، حمایت سهامداران ارجمند، توانمندی شبکه فروش و پتانسیل بالای همکاران پرتلاشمان در شرکت سهامی بیمه «ما»، دستیابی به هیچ هدفی دور از دسترس نیست. مدیرعامل بیمه «ما» با تاکید بر حفظ ترکیب پرتفوی، اصلی ترین هدف شرکت در سال ۹۹ را تامین منافع کلیه ذی نفعان دانست و گفت: با مدیریت صحیح ریسک، ایجاد نقدینگی، تامین و تولید سود پایدار و افزایش سرمایه، رتبه یک توانگری مالی را حفظ خواهیم کرد.

نشست کاری مدیران واحدهای اجرایی استان تهران بیمه ایران

نشست کاری مدیران واحدهای اجرایی استان تهران بیمه ایران با حضور آقایان دکتر رضایی مدیرعامل، مبرقعی عضو هیات مدیره، معاونان و مدیران بیمه ایران برگزار شد. به گزارش روابط عمومی بیمه ایران، مدیرعامل بیمه ایران در این نشست در سخنانی گفت: در صنعت بیمه جهان، ارتباط مستقیمی بین بیمه و تولید ناخالص ملی و درآمد مردم وجود دارد و هر چه درآمدها افزایش داشته باشد اقبال مردم به بیمه بیشتر خواهد شد. از این رو با افزایش درآمد و بهبود شرایط اقتصادی و افزایش درآمدها، ضریب نفوذ بیمه نیز افزایش خواهد یافت. دکتر رضایی، مراحل مختلف رشد صنعت بیمه در جهان را شامل مرحله سکون، رشد اولیه، رشد پایدار و مرحله بلوغ عنوان کرد و افزود: در مرحله رشد پایدار زیر ساخت های اقتصادی به طور کامل ایجاد شده، بازارهای بیمه به طور کامل فعالیت می کنند و در حال حاضر بیمه ایران و صنعت بیمه کشور در مرحله رشد پایدار قرار دارند، یعنی اقداماتی انجام شده و زیرساخت ها ایجاد شده است. اما برآورد جایگاه صنعت بیمه در دهه آینده نشان می دهد رشد کشور ما در بیمه های اموال قابل قبول بوده ولی در بیمه های زندگی مطلوب نبوده و نیاز به توجه بیشتری دارد. دکتر رضایی در خصوص راهکارهای حل مشکلات و مسائل پیش روی شرکتهای بیمه، اضافه کرد: مهم ترین الزامات صنعت بیمه در این شرایط ایجاد نقدینگی است و بیمه های زندگی به عنوان یکی از رشته های بیمه ای می تواند نقدینگی لازم را برای صنعت بیمه فراهم نماید، بنابراین با اتخاذ استراتژی های اصلاح پرتفوی و کسب مهارت های عملیاتی و سرمایه گذاری واقدامات کلان استراتژیک در حوزه عملیات بیمه گری در بیمه ایران توانستیم تا حدود زیادی تاثیرات منفی بحران ها را کاهش دهیم. مدیرعامل بیمه ایران اضافه کرد: با اتخاذ راهبردهای مناسب و همچنین استقرار سیستم جامع بیمه گری، استقرار درگاه الکترونیکی و توسعه حوزه SRM و دریافت مجوز افزایش سرمایه به ۱۱ هزار میلیارد تومان توانستیم تمامی تعهدات خود را انجام داده و نیازهای بیمه ای بیمه گذاران را برآورده نماییم.

برگزاری دوره آموزشی فنی بیمه‌های زندگی برای کارشناسان و نمایندگان بیمه سرمد

دوره آموزشی فنی بیمه‌های زندگی به صورت حضوری برای کارشناسان بیمه سرمد برگزار شد. به گزارش روابط عمومی بیمه سرمد، این دوره آموزشی به همت واحد آموزش سرمایه انسانی و با تدریس مسعود صحرابانی سرپرست مدیریت بازاریابی و فروش بیمه‌های زندگی، در شعب مستقل مرکزی، شرق تهران و استان البرز بیمه سرمد برگزار گردید. در این دوره که تمامی کارشناسان و نمایندگان سرمد در این سه شعبه حضور داشتند، آموزش‌های لازم درباره مراحل صدور بیمه‌های زندگی، بیمه‌های مستمری و بازنشستگی و مزایا و شرایط این بیمه‌ها به کارشناسان و نمایندگان داده شد و صحرابانی در پایان به سوالات کارشناسان سرمد درباره بیمه‌های زندگی پاسخ داد.

طرح «پیوند رفاه» از سوی بانک رفاه ارائه شد

بانک رفاه در راستای ایفای مسئولیت های اجتماعی و ترویج سنت حسنه ازدواج طرح «پیوند رفاه» را ارائه کرد. به گزارش روابط عمومی بانک رفاه کارگران، این بانک در راستای ایفای مسئولیت های اجتماعی، تسهیل و ترویج سنت حسنه ازدواج، حمایت از تولید کنندگان و توزیع کنندگان داخلی در سال «جهش تولید» و حمایت از جوانان برای تأمین لوازم اولیه زندگی طرح پیوند رفاه را ارائه کرد. بر این اساس، کلیه اشخاص حقیقی متقاضی بهره مندی از تسهیلات قرض الحسنه ازدواج و تهیه جهیزیه، پس از ثبت نام در سامانه ازدواج بانک مرکزی ج.ا.ا و معرفی آن ها از سوی این سامانه به بانک رفاه، می توانند از مزایای این طرح که تسهیلات با کارمزد یک درصد است برخوردار شوند.



طرح بخشودگی جرایم بانک مسکن تمدید شد

فرصت دوباره برای بدهکاران بانک مسکن

بانک مسکن زمان اجرای طرح «میثاق» که با هدف بخشودگی جرایم بانکی مشتریان اجرا می‌شود را تمدید کرد. مالک آزادیان، رییس اداره کل پیگیری وصول مطالبات بانک مسکن در گفت و گو با پایگاه خبری بانک مسکن - هیبنا، با اشاره به اینکه با توجه به شرایط خاص ناشی از شیوع کرونا و ضرورت کاهش ترددهای غیرضروری شهروندان به شعب بانک‌ها، پیش از این نیز اجرای طرح میثاق تا پایان خرداد ۹۹ تمدید شده بود، گفت: با تصمیم کمیسیون عالی وصول مطالبات بانک مسکن، طرح میثاق برای بخشودگی جرایم بدهکاران این بانک تا پایان تیرماه تمدید شد. به گفته آزادیان، مشتریانی که از ابتدای تیرماه به بعد تا پایان تیرماه نسبت به پرداخت تمام یا بخشی از مانده بدهی خود اقدام کنند، مشمول بخشودگی جرایم بانکی بابت دیرکرد پرداخت مطابق با ضوابط طرح میثاق خواهند شد. وی خاطرنشان کرد: الزامی برای مراجعه حضوری مشتریان به شعب برای بهره‌مندی از این بخشودگی وجود ندارد و آنها می‌توانند از طریق هر یک از درگاه‌های اینترنتی بانک مسکن نیز به صورت غیرحضوری نسبت به پرداخت بدهی خود اقدام کنند و از این بخشودگی بهره‌مند شوند؛ به این ترتیب الزامی به ارائه درخواست مکتوب به شعب برای بهره‌مندی از مزایای طرح میثاق نیز نیست. وی با بیان اینکه طرح میثاق بانک مسکن با هدف کاهش مطالبات غیرجاری این بانک طراحی شده است، گفت: این طرح حاوی امتیازهایی به نفع تسهیلات گیرندگان بانکی است که بابت دیرکرد پرداخت اقساط خود جریمه شده و بر میزان بدهی آنها به تناسب مدت دیرکرد، افزوده شده است. رییس اداره کل وصول مطالبات بانک مسکن با اشاره به استقبال مشتریان بانک مسکن از مزایای طرح میثاق از شهریور سال گذشته تا کنون، گفت: به هر حال شرایط شیوع کرونا سبب شد یک گروه از مشتریان نتوانند از مزایای این طرح در موعد مقرر اولیه در سال گذشته برخوردار شوند و به همین خاطر تصمیم به تمدید این طرح مجددا در تمام شعب سراسر کشور اتخاذ شد. به گزارش هیبنا، در قالب طرح میثاق در صورت واریز نقدی هر میزان از مطالبات غیرجاری انواع تسهیلات پرداختی اعم از انواع عقود مبادله‌ای، مشارکتی، وام قرض الحسنه و ... و همچنین مطالبات مربوط به ضمانت‌نامه‌های ضبط شده، خالص جرایم محاسبه شده بر اساس نوع قرارداد (حسب مورد ۶ تا ۱۴ درصد از نرخ وجه التزام) به نسبت واریزی بدهکاران مورد بخشودگی قرار می‌گیرد. در این طرح همچنین ۱۰۰ درصد جرایم سازنده‌هایی که در قالب قراردادهای مشارکت مدنی با بانک، تسهیلات ساخت دریافت کرده بودند، در صورت پرداخت یا تعیین تکلیف مطالبات به صورت تقسیط، مورد بخشودگی قرار خواهد گرفت. این طرح به مشتریان بدهکار بانک مسکن اجازه می‌دهد در ازای پرداخت هر میزان از بدهی خود به همان نسبت از پرداخت کل جرایم خود بابت تاخیر در پرداخت بدهی معاف شوند. همچنین در صورت پرداخت کل میزان بدهی، بخشودگی کل جرایم مقدور شده است.

قدردانی رئیس مرکز توسعه مکانیزاسیون وزارت جهاد کشاورزی از بانک کشاورزی:

بانک کشاورزی، کشاورزان را صاحب ماشین آلات کشاورزی کرده است

قدردانی رئیس مرکز توسعه مکانیزاسیون وزارت جهاد کشاورزی از بانک کشاورزی: بانک کشاورزی، کشاورزان را صاحب ماشین آلات کشاورزی کرده است. رئیس مرکز توسعه مکانیزاسیون وزارت جهاد کشاورزی با بیان اینکه از سال ۱۳۹۲ تا کنون بیش از ۱۱ هزار میلیارد تومان در مکانیزاسیون بخش کشاورزی سرمایه گذاری شده است گفت: طی این مدت بخش عمده ای از کشاورزان با دریافت تسهیلات از بانک کشاورزی صاحب ماشین آلات کشاورزی شده اند. به گزارش روابط عمومی و همکاری های بین الملل بانک کشاورزی، کامبیز عباسی صبح روز شنبه ۱۴ تیر ماه در گفت و گو با شبکه خبر درباره پرداخت تسهیلات مکانیزاسیون به بخش کشاورزی، ضمن اعلام مطلب فوق افزود: به طور میانگین سالانه ۱۵۰۰ میلیارد تومان تسهیلات در اختیار کشاورزان قرار گرفته است و عمده کشاورزانی که نیازمند خرید ماشین آلات بوده اند تو انسته اند با تسهیلات بانک کشاورزی نسبت به خرید این ماشین آلات اقدام کنند. وی با بیان اینکه نرخ تسهیلات پرداختی ۱۵ درصد و تسهیلات تکلیفی و تلفیقی با سود ۴ درصد برای فن آوری های نوین در حوزه های مختلف بخش کشاورزی است، خاطر نشان کرد: حوزه های دام وطیور، زراعت، آبزی پروی، باغبانی، گلخانه و ... که نیاز به ماشین آلات و تکنولوژی دارند هیچ محدودیتی برای دریافت این تسهیلات ندارند و شعب بانک کشاورزی سراسر کشور نسبت به پرداخت این تسهیلات اقدام خواهند کرد. عباسی اضافه کرد: بانک کشاورزی همکاری بسیار خوبی با ما داشته است و در شرایط تحریم های ظالمانه کشورهای غربی، با استفاده از تسهیلات این بانک ۹۵ درصد سرمایه گذاری در صنعت داخل کشور اتفاق افتاده است. رئیس مرکز توسعه مکانیزاسیون وزارت جهاد کشاورزی با بیان اینکه ۱۱ هزار میلیارد تومان در بخش مکانیزاسیون کشاورزی جذب و سرمایه گذاری شده است افزود: در نتیجه این سرمایه گذاری بیش از ۱۳۰ هزار دستگاه تراکتور در اختیار کشاورزان قرار گرفته است. وی در ارتباط با مکانیزاسیون برنج افزود: مکانیزاسیون برنج از حدود ۱۲ درصد در ابتدای سال ۱۳۹۲ در حال حاضر به بیش از ۷۵ درصد به صورت مکانیزه رسیده است و شالیکاران با رغبت بیشتر و رعایت مسائل زیست محیطی و دوری از صعوبت در مزارع خود مشغول به فعالیت هستند.

نشست هم اندیشی مدیران و روسای شعب بانک دی برگزار شد

گروه بانک و بیمه: در نخستین نشست هم اندیشی مدیران و روسای شعب بانک دی در سال ۱۳۹۹ برنامه ها و اهداف پیش روی بانک در سال جاری تبیین شد.

به گزارش خبرنگار کلید به نقل از روابط عمومی بانک دی، در نخستین نشست هم اندیشی مدیران و روسای شعب بانک دی در سال ۱۳۹۹ که با حضور اعضاء هیئت مدیره بانک، معاونان و مدیران ارشد ستادی، مدیران عامل شرکتهای تابعه و روسای شعب سراسر کشور با رعایت دستورالعمل های بهداشتی برگزار شد، اعضاء هیئت مدیره بانک ضمن تبیین اهداف همایش به بررسی دستاوردها و اقدامات انجام شده در شش ماه گذشته و برنامه های پیش روی بانک پرداختند. بر اساس این گزارش، در این نشست دکتر برات کریمی مدیر عامل بانک دی، ضمن قدردانی از تلاش های همکاران در تحقق اهداف عالیه بانک گفت: خانواده معظم شهدا و ایثارگران ولی نعمتان این جامعه هستند و همه ما مدیون این عزیزان هستیم و خدمت رسانی به آنها مسئولیتی است که بر دوش یکایک ما است و باید با عملکرد خود در مقابل این قشر عزیز و سهامداران گرانقدر بانک سربلند باشیم. وی افزود: در این مدت کوتاه که هیئت مدیره، تصدی امور بانک را بر عهده گرفته است، شاهد عزمی جهادی و تلاشی بی وقفه در تمامی همکاران برای بهبود شرایط بانک هستیم که نتیجه آن ارتقای بسیاری از شاخص‌های عملکردی بانک است و امیدوارم با همت همکاران گرامی بتوانیم این مسیر را با تلاش بیشتری ادامه داده و بانک را به جایگاه رفیع خود و آنچه که شایسته نام و برند بانک ارزش آفرین دی است برسانیم. مدیرعامل بانک دی با اشاره به حرکت بانک در مسیر سودآوری افزود: در سایه همت و همدلی همکاران خدوم بانک، قطار دی روی ریل موفقیت قرار گرفته است و امیدواریم برگزاری نشست های هم اندیشی با روسای شعب زمینه افزایش سرعت حرکت این قطار را به سمت روزهای روشن و درخشان آینده فراهم کند و بتواند در گشایش و تقویت افق‌های مشترک همکاران صف و ستاد راهگشا باشد. وی در پایان سخنانش با اشاره به موفقیت های کسب شده در شش ماه گذشته گفت: بهبودها و موفقیت های کسب شده در شاخص های کلیدی عملکردی بانک در وهله اول نتیجه برنامه ریزی دقیق در سطح مدیریت کلان سازمان و در وهله دوم مدیون تلاش تمامی همکاران عرصه صف و ستاد است. در ادامه این نشست نصرت الله شهبازی، رئیس هیئت مدیره بانک با اشاره به اقدامات انجام شده در ماه های اخیر گفت: اولین گام تیم مدیریت برای بهبود شرایط بانک، کاهش هزینه ها و ورود به فاز سودآوری بود که در این راستا اصلاح ساختار مالی بانک، کنترل هزینه های مالی و کاهش هزینه های بین بانکی و حرکت به سمت بهبود ترکیب منابع و افزایش وزن منابع ارزان قیمت در ترکیب سپرده ها در دستور کار قرار گرفت که رشد چشم گیر سپرده های غیرهزینه زا در سه ماه ابتدایی سال حاکی از موفقیت بانک در این زمینه بود. رئیس هیئت مدیره بانک اصلاح ساختار مالی شرکت های تابعه، تقویت زنجیره ارزش گروه مالی دی، تهیه دستورالعمل های کاربردی برای وصول مطالبات را از دیگر اقدامات هیئت مدیره برشمرد و گفت: امروز بانک دی در جایگاهی ایستاده است که مرهون آرمان خواهی همدلانه صف و ستاد برای فتح قله های موفقیت است و امیدوارم با ترویج این نگاه شاهد شکوفایی روزافزون بانک باشیم. در ادامه این نشست رحیم طاهری عضو هیئت مدیره بانک، تقویت خودباوری در میان همکاران را مهمترین دستاورد تزریق تفکر حرفه ای در بدنه بانک دانست و افزود: اقدامات ارزشمندی همچون توسعه سبد محصولات، کاهش مطالبات غیر جاری، افزایش میزان سپرده‌های غیرهزینه‌زا، افزایش منابع ارزان قیمت، کاهش بهای تمام شده پول و هزینه های عملیاتی و دستیابی به سود عملیاتی در سه ماه ابتدایی سال جاری، تغییرات محسوس در بانک دی است که این دستاوردها جز در سایه اعتماد متقابل مدیران و کارکنان، امید به آینده و شکوفایی خودباوری در بانک حاصل نمیشد. طاهری، چابکی، شفافیت، نیروی انسانی یادگیرنده، تعهد، اثربخشی و حرفه ای بودن را مهمترین مزیت های رقابتی بانک دانست و گفت: نگاهی به سابقه بانک دی نشان می دهد که این بانک برخوردار از نقاط مزیتی متعددی است که سرمایه گذاری بر روی آنها بستر مناسبی برای تسهیل سودآوری و حرکت به سمت بانکداری حرفه ای را فراهم می کند. وی افزود: برنامه ریزی و سیاست گذاری برای کسب رضایت ذینفعان و دستیابی به اهداف بانک از ماموریت های

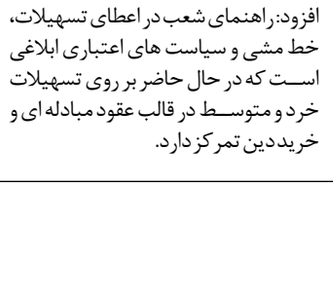

مدیریت کلان سازمان است که در سایه مزیت های رقابتی بانک و تقویت نوآوری و خلاقیت دستیابی به آن را در دسترس قرار داده است. همچنین فریدون رشیدی، نایب رییس هیئت مدیره با اشاره به لزوم اطلاع رسانی موثر درباره دستاوردها به مشتریان و همکاران گفت: دستاوردهایی که در شش ماه گذشته به دست آمده باید منبع انگیزه بیشتر برای همکاران در پیمودن مسیر موفقیت ها باشد. وی لزوم ارائه آموزش به همکاران جوان شعبه و ستاد را امری حیاتی برای بانک دانست و گفت: به اعتقاد بسیاری از کارشناسان، انتقال دانش سازمانی به صورت کاربردی و تجربی بسیار اثربخش تر از آموزش های مرسوم و رایج است و روسای شعب باید انتقال تجربیات و دانش بانکی خود به همکاران جوان را در اولویت کارها قرار دهند. رشیدی مشتری مداری و تعامل مناسب با مشتریان را یکی از کلیدهای موفقیت در نظام بانکی دانست و افزود: راهنمای شعب در اعطای تسهیلات، خط مشی و سیاست های اعتباری ابلاغی است که در حال حاضر بر روی تسهیلات خرد و متوسط در قالب عقود مبادله ای و خرید دین تمرکز دارد.

رویکرد

رونمایی از پروژه نظارت و بازرسی ریسک محور از شعب در بانک ملی ایران

پروژه نظارت و بازرسی ریسک محور از شعب بر اساس شاخص های مبارزه با پولشویی در بانک ملی ایران رونمایی شد. به گزارش روابط عمومی بانک ملی ایران، اصلان کریمی مدیر امور شعب تهران در این مراسم که با حضور رئیس اداره امور شعب جنوب تهران و روسای اداره کل تطبیق و مبارزه با پولشویی و تامین مالی تروریسم و اداره کل مدیریت استراتژیک برگزار شد، گفت: اجرای پروژهای دانش بنیان در سطح بانکداری روز دنیا نیازمند تلاش مضاعف در شرایط تحریم هاست. محمد جواد داوری رئیس اداره امور شعب جنوب تهران نیز مبارزه با پولشویی را از الزامات بانکداری بین الملل و بانک مرکزی دانست و اظهار کرد: اجرای کامل این پروژه علاوه بر پیشگیری از وقوع جرائم سازمان یافته می تواند بانک ملی ایران را به محیطی امن برای فعالان اقتصادی تبدیل کند. وی با اشاره به رقابت شدید بین بانک ها در ارائه خدمات گفت: دستور العمل های مبارزه با پولشویی نباید کوچکترین خللی را در ارائه خدمات به مشتریان ایجاد کند و گزارش دهی به موقع به مراجع نظارتی، موضوع مورد توجه این بخش است. رضا انواری دبیر کمیسیون هماهنگی مبارزه با پولشویی بانک های دولتی و رئیس اداره کل تطبیق و مبارزه با پولشویی و تامین مالی تروریسم بانک نیز در این مراسم به گستردگی و ظهور جرائم نوین در حوزه پولشویی اشاره و تاکید کرد: امروزه با استفاده از ابزارها و روش های سنتی، امکان نظارت بر عملیات شعب وجود ندارد و لازم است همگام با رشد بانکداری الکترونیک، سامانه و سیستم های لازم در این حوزه طراحی و بهره برداری شوند. وی با اشاره به منحصر به فرد بودن این پروژه در خاورمیانه افزود: در این پروژه با بررسی و سنجش شاخص های مبارزه با پولشویی، شعب و نقاط پر ریسک شناسایی و گزارش می شوند که این اقدام می تواند کمک شایانی به واحدهای نظارتی بانک به منظور پیشگیری از وقوع جرائم و تخلفات کند.

نحوه احراز هویت غیرحضوری سجام از طریق بانک مهر ایران

بانک مهر ایران نیز از خردادماه سرویس احراز هویت الکترونیکی سجام را در همراه بانک و وب‌سایت خود راه‌اندازی کرده و افراد می‌توانند از این طریق به‌جای مراجعه به دفاتر پیشخوان احراز هویت سجام را انجام دهند. این خدمت صرفا مختص مشتریان بانک مهر ایران نیست و همه می‌توانند از آن استفاده کنند. بانک مهر ایران نیز کارمزدی بابت انجام این مراحل از افراد دریافت نمی‌کند و تنها کارمزد متعارف احراز هویت سجام اخذ می‌شود. پیش از انجام احراز هویت آنلاین باید در سامانه سجام ثبت‌نام و کد رهگیری را دریافت کرده باشید. همچنین نیاز است که دارای کارت ملی هوشمند بوده یا رسید ثبت‌نام کارت ملی را در اختیار و به شماره موبایل ثبت شده در سامانه سجام نیز دسترسی داشته باشید. افرادی که دارای این شرایط هستند، می‌توانند از طریق همراه بانک مهر ایران یا از طریق این لینک اطلاعات خواسته شده را وارد کنند. در مرحله بعد کد پیامک شده به شماره موبایل ثبت شده در سامانه سجام را وارد می‌کنید و بعد از آن نوبت به ارسال یک عکس سلفی از چهره و یک عکس هم از نمونه امضای شما می‌رسد.

تسهیل معرفی وکیل برای مشتریان خارج از کشور بانک سامان

بانک سامان باهدف جلب رضایت مشتریان ایرانی مقیم خارج از کشور، امکان معرفی وکیل برای دریافت خدمات بانکی را تسهیل کرد. به گزارش سامان رسانه، بر این اساس تمامی مشتریان ایرانی مقیم خارج از کشور برای استفاده از این امکان می توانند به وب سایت بانک سامان مراجعه و از قسمت دستیار بانکی و بخش وکالت‌نامه، یکی از دو نمونه فرم وکالت‌نامه را دانلود و پس از تکمیل به تائید یکی از نمایندگی های جمهوری اسلامی ایران در سراسر جهان برسانند. این دو وکالت‌نامه امکان افتتاح انواع حساب‌های بانکی با حق توکیل به غیر و برداشت برای وکیل و همچنین امکان افتتاح انواع حساب‌های بانکی با حق توکیل به غیر بدون حق برداشت را برای وکیل فراهم می کند. گفتنی است، این نمونه وکالت‌نامه‌ها صرفاً برای استفاده مشتریان مقیم خارج از کشور است و مشتریان داخلی برای معرفی وکیل لازم است، وکالت‌نامه رسمی تنظیم‌شده در دفاتر اسناد رسمی ارائه کنند. همچنین اگر از نظر موکل، مفاد وکالت‌نامه تنظیم‌شده اختیارات وکیل را پوشش ندهد، موکل می تواند از طریق تنظیم وکالت‌نامه رسمی در کنسولگری، سفارت‌خانه یا دفتر حفاظت منافع جمهوری اسلامی ایران، اختیارات دلخواه برای وکیل را تعیین کند. علاقه‌مندان برای دریافت اطلاعات بیشتر و اطلاع از مفاد این دو وکالت‌نامه می توانند به سایت بانک سامان، بخش خدمات غیرحضوری، زیربخش استعلام‌ها و قسمت وکالت‌نامه مراجعه کنند.

روزنامه صبح ایران
کلید
دوشنبه ۱۶ تیر ۱۳۹۹ /شماره ۱۳۵۴ / سال هفتم

خبر

سخنگوی سازمان هواپیمایی خبر داد

اجباری شدن استفاده از ماسک در هواپیما

سخنگوی سازمان هواپیمایی کشوری از اجباری شدن استفاده از ماسک در فرودگاه‌های کشور و داخل هواپیماها خبرداد.

رضا جعفرزاده در این باره اظهارکرد: براساس مصوبه بیست و ششمین جلسه ستاد ملی مقابله با کرونا، که در تاریخ هشتم تیر ماه امسال در حضور رئیس جمهور برگزار شد استفاده اجباری از ماسک در اماکن سرپوشیده مورد تاکید قرار گرفت و سازمان هواپیمایی کشوری نیز، مسافران، مشایعت کنندگان و مستقبلین را به استفاده از ماسک ملزم کرد.

وی افزود: بر همین اساس سازمان هواپیمایی کشوری در بخشنامه‌ای به شرکت فرودگاه‌ها و ناوبری هوایی، شرکت شهر فرودگاهی حضرت امام خمینی (ره)، شرکت‌های هواپیمایی، خدمات فرودگاهی، فرودگاه‌های خلیج فارس، ماهشهر، خارک، سیری، لاوان، بهرگان، آغاجاری، گچساران، کیش قشم، ماکو، کاشان، چابهار، دزفول و جاسک استفاده از ماسک توسط مسافران و تهیه و تامین ماسک جهت ارائه به پرسنل در محیط کار از جمله ترمینال، کابین هواپیما و ایرساید را الزامی کرد.

جعفرزاده با بیان اینکه براساس بخشنامه مذکور از ورود مسافران بدون ماسک به ترمینال‌ها، اتوبوس و هواپیما ممانعت به عمل می آید، ادامه داد: در راستای مصوبه مذکور و رعایت دقیق پروتکل‌های بهداشتی و کنترل شیوع بیماری کرونا، بخشنامه الزام اجرایی شدن استفاده از ماسک در فرودگاه‌ها و هواپیماها به شرکت‌های هواپیمایی و تمامی بخش‌های مرتبط در امر پرواز ابلاغ شد.

جعفرزاده با اشاره به اینکه تمامی حاضران در سالن‌های فرودگاه‌ها نیز ملزم به اجرای استفاده از ماسک هستند، تصریح کرد: با توجه به اهمیت و در اولویت قرار داشتن سلامت مسافران در صنعت حمل‌و نقل هوایی، دفاتر نظارت سازمان هواپیمایی کشوری از جمله دفتر نظارت بر فرودگاه‌ها شرکت‌ها و موسسات هوانوردی، دفتر نظارت بر عملیات هوانوردی و دفتر عملیات پرواز به صورت مستمر به بازرسی از فرودگاه‌ها و در صورت مشاهده عدم رعایت پروتکل‌ها برخورد مقتضی انجام می‌شود.

سخنگوی سهام عدالت خبر داد:

امکان فروش سهام عدالت برای همه کسانی که روش مستقیم راانتخاب کردند

افرادی که از روز ۱۵ تا ۲۹ خرداد ۹۹ نسبت به انتخاب روش مستقیم مدیریت سهام عدالت خود اقدام کرده‌اند، از امروز می‌توانند وارد فرایند فروش سهم شوند.

حسین فهیمی، سخنگوی سهام عدالت با بیان اینکه تا ۲۹ خرداد ماه ۱۸ میلیون ۹۰۰ هزار نفر روش مستقیم را انتخاب کردند، گفت: افرادی که از روز ۱۵ خردادماه امسال تا ۲۹ خرداد نسبت به انتخاب روش مستقیم مدیریت سهام عدالت خود اقدام کرده‌اند، از امروز می‌توانند ۳۰ درصد ارزش سهام خود را از طریق کارگزاری‌های بورسی به فروش برسانند.

وی ادامه داد: کارگزاران براساس شرایط بازار و وضعیت سهم، سهام این افراد را در بورس یا فرابورس به فروش می‌رسانند و پول را در روزهای آینده به حساب شبای آن‌ها واریز خواهند کرد.

وی بیان کرد: اطلاعات افراد جدید روز گذشته در اختیار شرکت سپرده گذاری مرکزی قرار گرفت و از امروز اطلاعات آن‌ها بروز رسانی و در اختیار کارگزاران قرار می‌گیرد و اگر افراد در سبد دارایی خود مشاهده نمی‌کنند باید به کارگزاری‌های خود مراجعه کنند.

فهیمی درمورد عدم مشاهده سبد سهام عدالت سهامداران در برخی از شرکت کارگزاری‌ها نیز افزود: این شرکت‌ها اگر سیستم‌های خود را بروز رسانی کنند این مشکل برطرف می‌شود.

وی درباره افرادی که قبل از ۱۵ خرداد گذشته فرم‌های فروش سهام عدالت خود را تکمیل کرده، اما هنوز وجهی دریافت نکرده اند، تاکید کرد: افرادی که شماره شبای حساب بانکی آن‌ها صحیح، مورد تأیید بانک مرکزی و فعال بوده و شماره تلفن همراهشان نیز به نام خود فرد بوده است، تمام وجه را در روزهای اول آزادسازی سهام عدالت دریافت کرده‌اند.

فهیمی با بیان اینکه براساس مصوبه شورای عالی بورس و اوراق بهادار، مشمولان سهام عدالت با ارائه شماره حساب شبای معتبر و فعال و تلفن همراه به نام خود از فرایند شناسایی مشتری نزد بازار سرمایه (ثبت‌نام در سجام، احرازهویت سجام، ارائه مدارک و پرداخت هزینه ...) معاف شدند، افزود: تعدادی از افراد همچنان با مشکل شماره تلفن همراه به نام خود روبرو هستند و برای برخی افراد نیز بانک مرکزی شماره شبای آن‌ها را تأیید نکرده یا حساب بانکی آن‌ها غیر فعال بوده است.

سخنگوی ستاد راهبری آزادسازی سهام عدالت گفت: حفاظت از دارایی‌های مشمولان سهام عدالت و پس از فروش سهم، حفاظت از وجوه آن‌ها از اولویت‌های مهم این شرکت است که با وسواس و سختگیری این امر را انجام می‌دهیم تا دارایی سهامداران سهام عدالت تحت هیچ شرایطی در خطر نباشد و این سخت‌گیری باعث بروز تاخیرهایی در خصوص برخی مشتریان کارگزاری‌ها شده است.



شریعتمداری: پرداخت تسهیلات به بازنشستگان ۱۱ برابر شد

وزیر تعاون، کار و رفاه اجتماعی گفت: پرداخت تسهیلات به بازنشستگان افزایش قابل توجهی داشته و از ۲۰۰ میلیارد تومان به ۲ هزار و ۲۳۰ میلیارد تومان رسیده است.

«محمد شریعتمداری» اظهارداشت: تسهیلات به بازنشستگان از سوی این وزارتخانه، سازمان تامین اجتماعی و بانک رفاه ارائه شده است. وزیر تعاون درخصوص اقدامات انجام گرفته از سوی بانک رفاه گفت: اعتبار قرض الحسنه این بانک از ۲۰۰ میلیارد تومان به ۲ هزار و ۲۳۰ میلیارد تومان با نرخ چهار درصد یعنی حدود ۱۱ برابر و معادل اعتبار ۱۵ سال گذشته بانک رسیده است. وی اظهارداشت بازنشستگان اگر نتوانند عزت‌مندانه زندگی کنند، شاغلان نیز در نهایت نسبت به آینده خود ناامید خواهند شد، بنابراین تلاش ما در وزارتخانه همواره بر این بوده که مسیر بهبود شرایط زندگی را برای این عزیزان هموار کنیم. وزیر تعاون، افزایش سقف تسهیلات قرض الحسنه هر بازنشسته از ۲ میلیون به پنج میلیون تومان را از دیگر اقدامات وزارتخانه متبوع خود بیان کرد.

شفافیت در معاملات دولتی‌ها

خبری از فاکتورهای دستی نیست



سال هاست سامانه‌ای تحت عنوان تدارکات الکترونیک با نام "ستاد" برای فروش و مزایده اموال دولتی به بخش‌های دیگر راه اندازی شده است.

سامانه تدارکات الکترونیکی دولت که به صورت مخفف "ستاد" نامیده می‌شود در حقیقت بستری برای انجام معاملات دولت و بخش عمومی محسوب می‌شود. تمام معاملات دولت مثل مناقصات و فروش و مزایده‌ها باید در این بستر انجام شود.

مسئولان این سامانه معتقدند هدف اصلی آن افزایش کارآیی، شفافیت و سلامت معاملات دولتی است و معاملات تحت پوشش آن با امضای الکترونیکی معتبر و رعایت مقررات مربوط به آن انجام می‌شود. با احداث این سامانه انجام تمام مراحل معاملات دولتی مانند درخواست استعلام، فراخوان، توزیع و دریافت اسناد و گشایش الکترونیکی تحت پوشش یک واحد و شبکه انجام می‌شود تا نظم و شفافیت بیشتری داشته باشد.

راه‌اندازی سامانه تدارکات الکترونیک "ستاد"

فاز اول فعالیت این سامانه از سال ۹۰ و با تحت پوشش قرار دادن خریدهای جزئی و متوسط به راه افتاد، در سال ۹۲ و با اضافه شدن مناقصات الکترونیکی و مزایده‌های الکترونیکی وارد فاز دوم و سوم شد تا در نهایت بستر الکترونیکی انجام ۱۶ نوع معامله طبق قوانین و مقررات مربوط فراهم باشد. اگر چه هنوز تکمیل نشده و به گفته مسئولان آن از ۱۱ سامانه مورد نیاز برای تبادل اطلاعات تنها با ۷ سامانه مرتبط شده‌اند.

آرش عسگری سرپرست سامانه تدارکات الکترونیکی دولت در گفت‌وگو با خبرنگار اقتصاد و انرژی گروه اقتصادی باشگاه خبرنگاران جوان، با تاکید بر این که در این سامانه فرآیند انجام معامله محقق می‌شود، گفت: یکی از مهم‌ترین تفاوت‌ها و تمایزات این سامانه با گذشته تحقق فعل انجام معامله است برای مثال دستگاه اجرایی به عنوان خریدار و تامین کنند به عنوان فروشنده به صورت مستقیم در تعامل با یکدیگر قرار می‌گیرند. پیش از این کارپرداز به بازار مراجعه کرده و بعد از ۳ استعلام خرید خود را انجام داده و بعد ضمیمه کردن فاکتور اسناد را تحویل می‌دهد که امکان تخلف در آن وجود داشت، اما در این حالت واسطه‌ها حذف شده و فروشندگان و خریداران در تعامل مستقیم با دستگاه‌های کشور قرار می‌گیرند.

معاملات واقعی در بستری مجازی

او بیان کرد: سامانه بر اساس قانون برگزاری مناقصات تدوین، طراحی و پیاده سازی شده است، برای مثال در بند "ب" قانون ۱۱ برگزاری مناقصات اعلام شده که ۳ فقره استعلام باید وجود داشته باشد پس ما هم این ۳ فقره استعلام از تامین کننده‌ها را الزامی کردیم.

عسگری درباره مبانی قانونی اجرای این سامانه تشریح کرد: این قوانین شامل تصویب نامه هیئت وزیران به شماره ۱۱۰۰۰۹/ت ۴۴۸۹۷ ن مورخ ۱۳۸۹/۰۵/۱۹، آیین نامه فعالیت سامانه» ستاد مصوب هیئت وزیران به شماره ۱۶۵۳۸۹/ت ۴۶۸۴۹ ک مورخ ۱۳۹۰/۰۸/۲۱، تبصره ۵ ماده ۱۶ قانون اصالحیه قانون مالیات‌های مستقیم مصوب ۱۳۹۴/۰۴/۳۱ مجلس محترم شورای اسلامی، ماده ۵۰ احکام دائمی برنامه‌های توسعه کشور مصوب ۱۳۹۶/۰۱/۱۶ مجلس محترم شورای اسلامی، ماده ۹ قانون برنامه پنج ساله ششم توسعه، اقتصادی، اجتماعی و فرهنگی، تصویب نامه شماره ۱۶۱۴۵/ت ۵۳۵۲۵ مورخ ۱۳۹۶/۰۲/۱۶ هیات محترم وزیران و قانون حداکثر استفاده از توان تولیدی و خدماتی کشور و حمایت از کالای ایرانی مصوب ۱/۰۳/۱۲است.

ثبت نام ۹ هزار دستگاه اجرایی در سامانه "ستاد"

سرپرست سامانه تدارکات الکترونیکی دولت گفت: سامانه تدارکات الکترونیک دولت از سال ۹۰ پیاده سازی شد، در سال ۹۱ راه اندازی و به مرور تکمیل شد. در حال حاضر ۱۶ نوع معامله را در این سامانه احصا کردیم. برای مثال سال ۹۱ فقط خرید کالا را داشتیم، اما امروز این ۱۶ نوع معامله عملیاتی شده است. در حال حاضر بیش از ۹ هزار دستگاه اجرایی در این سامانه ثبت نام کرده‌اند و بخش خصوصی ما شامل تامین کننده‌ها، مناقصه‌گرها و مزایده‌گرها بالغبر ۱۹۷ هزار نفر شده‌اند در حالی که در سال ۹۳ کم‌تر از ۸ هزار نفر بودند. با این حساب مجموع ۴۰۰ هزار کاربر در این سامانه فعالیت دارند و فعالیت‌های خود را در این سامانه انجام می‌دهند.

بر اساس اطلاعات به دست آمده تا به امروز بیش از ۲۰ نوع گزارش مهم مدیریتی و نظارتی بر اساس مطالعات سامانه ایجاد شده است. حدود ۹ هزار دستگاه اجرائی دولتی در سامانه ثبت نام کرده و حدود ۱۹۸ هزار فعال بخش خصوصی در سامانه ثبت نام کرده‌اند. حدود ۵۶۵ هزار عدد معامله به ارزش ۱۶۲ هزار میلیارد تومان انواع معامله در سامانه ثبت شده است.

عسگری درباره نحوه نظارت بر عملکرد صحیح این سامانه گفت: تمام نهادهای نظارتی از جمله سازمان بازرسی کل کشور، دیوان محاسبات و سایر دستگاه‌های نظارتی در بخش‌های مختلف عملکرد اسن برنامه نظارت دارند و دسترسی‌های لازم هم ارائه شده است. طبق آیین نامه سال ۹۰ تصریح شده است که از ۱۰ درصد نصاب جز به بالا مشمول سامانه می‌شوند پس امسال معاملات زیر ۴ میلیون و ۵۰۰ هزار تومات مشمول سامانه نیست، معاملات تا ۴۵ میلیون تومان جزو معاملات جز، تا ۴۵۰ میلیون معاملات متوسط و از ۴۵۰ میلیون به بالا معاملات بزرگ محسوب می‌شود.

او بیان کرد: آخرین قانونی که در این مصوب شده ماده ۵۰ قانون احکام دائمی و اولین مورد قانونی به سال ۹۰ مربوط است. در سال ۹۸ وزیر وقت صمت به تمام دستگاه‌های اجرایی ابلاغ و تمام آن‌ها را موظف به استفاده از این بستر کرده است همچنین اعلام شده که انواع معاملات پوشش کامل پیدا کرده است.

سرپرست سامانه تدارکات الکترونیکی دولت درباره شیوه به روز رسانی و توسعه این سامانه گفت: ماده ۹ احکام دائمی به دولت این اجازه را می‌دهد و او را مکلف می‌کند که تا پایان سال دوم اجرای قانون را کاملا عملیاتی کرده باشد و سال ۹۷ پایان این مهلت دو ساله بود است. ما طبق این قانون در این بازه‌های زمانی توسعه سامانه را انجام می‌دهیم. عسگری ادامه داد: آخرین به روز رسانی‌های این سامانه شامل ایجاد ماجول ارزیابی تامین کنندگان، امکان ثبت نام برخط و یکپارچه کاربران بخش خصوصی اعم از تامیت کنندگان، مناقصه گران و مزایده گران، به صورت متمرکز، ایجاد بستر رعایت قانون حمایت از کالای تولید داخل، شفاف سازی بیشتر معاملات و ایجاد امکان استعلام برخط ضمانت نامه بانکی می‌شود.

مشمولین قوانین سامانه تدارکات الکترونیک

او تصریح کرد: تا پیش از سال ۹۸ مشمولان سامانه، مشمولان بند "ب" قانون یک برگزاری مناقصات بودند، اما همواره قوای ۳ گانه جمهوری اسلامی ایران اعم از وزارتخانه‌ها، سازمان‌ها، موسسات و شرکت‌های دولتی و وابسته به دولت و مواردی از این قبیل را شامل می‌شد.

معاون رفاه اجتماعی وزارت رفاه اعلام کرد:

پرداخت وام یک میلیونی به ۲۲میلیون خانوار

معاون رفاه اجتماعی وزارت تعاون،کار و رفاه اجتماعی از پرداخت وام یک میلیونی کرونا به ۲۲میلیون خانوار خبر داد.

نشست همکاری مشترک وزارت رفاه و یونیسف در پیشگیری و درمان کرونا با حضور احمد میدری، معاون رفاه اجتماعی و «مندیپ اوبرایان»، نماینده صندوق کودکان ملل متحد (یونیسف)، به صورت مجازی برگزارشد. میدری با اشاره به برنامه‌های مصوب سال ۲۰۱۹-۲۰۲۰ ، حمایت از طراحی فنی و ایجاد سیستم ملی پایش فقر چند بعدی کودک و بزرگسال، معرفی سیستم شناسایی و پاسخگویی به موقع نیازهای کودکان (Real-time Monitoring) و ارائه حمایت‌های فنی از طراحی سیستم‌ها و طرح‌های حمایت اجتماعی مبتنی بر شواهد حساس به کودک را از جمله این برنامه‌ها عنوان کرد. وی، مطالعات موردی شامل کودکان بازمانده از تحصیل، امنیت غذایی و حمایت مالی از زنان باردار و مادران شیرده دچار سو تغذیه در سیستان و بلوچستان را از جمله برنامه‌های در دست اقدام این معاونت در سال ۲۰۲۰ اعلام کرد. معاون رفاه اجتماعی وزارت تعاون، کار و رفاه اجتماعی، توزیع اقلام بهداشتی اهدایی صندوق کودکان ملل متحد از طریق سمن‌ها را از جمله اقدامات مشترک در زمینه کاهش تبعات این بیماری ذکر کرد و گفت: ما نیز تجربیات جدید و مفیدی در زمینه کووید ۱۹ داریم و بر اساس اطلاعات پایگاه اطلاعات رفاه ایرانیان در همان ماه اول شروع بیماری در ۴ نوبت، به افراد مشمول مبلغ ۲۰۰ تا ۶۰۰ هزار تومان کمک شد. وی افزود: همچنین طی مدت کمتر از دوماه به ۲۲ میلیون خانوار ایرانی بدون نیاز به مراجعه به بانک‌ها وام یک میلیونی پرداخت شد که ماهانه از مبلغ یارانه شأن کم می‌شود. معاون رفاه اجتماعی وزارت تعاون، کار و رفاه اجتماعی تاکید کرد: تفاهم نامه سه جانبه‌ای با شهرداری، نهضت سواد آموزی و وزارت تعاون، کار و رفاه اجتماعی منعقد شده که بر اساس آن کودکان مراکز پرتو می‌توانند تحت آموزش قرار بگیرند و مدرک رسمی بگیرند. وی تاکید کرد: بر اساس مطالعات انجام شده، بدترین آسیب‌های کرونا در کشورهای خاورمیانه رخ خواهد داد و ۵۰ درصد مشاغل و کسب و کارها آسیب خواهند دید. در ایران به دلیل تحریم‌ها و فشارهای طولانی و ظالمانه آمریکا، انتظار می‌رود آژانس‌های سازمان ملل به خصوص یونیسف در این زمینه موضع شفاف بگیرد و از حقوق شهروندان ایران دفاع کند. در این نشست" مندیپ اوبرایان "، نماینده یونیسف در ایران ضمن قدردانی از همکاریهای دستگاه‌های مختلف کشورمان به ویژه وزارتخانه‌های تعاون، کار و رفاه اجتماعی و بهداشت، درمان و آموزش پزشکی در تهیه اقلام دارویی و بهداشتی، آمادگی کامل خود برای هر گونه همکاری در زمینه حمایت اجتماعی در شرایط بیماری کرونا را اعلام کرد. وی در زمینه دفاع از حقوق ایران در مجامع بین‌المللی اظهارکرد: تا کنون این صندوق تلاش کرده است صدای کودکان ایران در جهان باشد و در این زمینه از هیچ کمکی دریغ نخواهد کرد. نماینده یونیسف در ایران به تعامل و همکاری خوب معاونت رفاه اجتماعی با صندوق کودکان ملل متحد در چارچوب برنامه کاری مشترک و در راستای خدمت رسانی به اقشار آسیب پذیر و در معرض آسیب با تمرکز بر کودکان اشاره کرد.

ماسک مورد نیاز روزانه کشور تامین است



در آستانه اجباری‌شدن استفاده از ماسک در مکان‌های عمومی و پرجمعیت با دستورالعمل ستاد ملی مبارزه با کرونا، آمارها حاکی است در تولید ماسک به عنوان مهمترین ابزار شناخته شده جلوگیری از این ویروس و همچنین سایر اقلام بهداشتی، کشور اکنون به خودکفایی رسیده و حتی قادر به صادرات است.

با وجود گذشت بیش از چهار ماه از همه‌گیری ویروس کرونا در کشورمان، استفاده از ماسک به عنوان اقدامی ارزان‌قیمت به همراه رعایت فاصله‌گذاری اجتماعی به عنوان راهی برای متوقف کردن شیوع این ویروس شناخته می‌شود.در آستانه اجباری شدن استفاده از ماسک در مکان های عمومی و پرجمعیت با دستورالعمل ستاد ملی مبارزه با کرونا، آمارها حاکی است در تولید ماسک به عنوان مهمترین ابزار شناخته شده جلوگیری از همه گیری این ویروس و همچنین سایر اقلام بهداشتی،کشور اکنون به خودکفایی رسیده و حتی قادر به صادرات است. کالایی که به دو شیوه صنعتی و کارگاهی و صنفی تولید می‌شود که در مورد دوم، صنوف و گروه‌های جهادی برای رفع نیازهای جامعه به یاری شتافته‌اند تا در مناطق مورد نیز به ویژه استان‌هایی که در وضعیت حاد و قرمز کرونایی به سر می‌برند، شاهد کاهش مشکلات باشیم. به تدریج اما همه مناطق کشور استفاده از ماسک را در دستور کار خود قرار دادند و قرار است از فردا استفاده از ماسک در کشور اجباری شود. رئیس‌جمهوری امروز در جلسه ستاد ملی مقابله با بیماری کرونا، با تاکید بر اینکه از فردا (یکشنبه) استفاده از ماسک در محیط‌های عمومی شلوغ باید اجباری باشد، گفت: اگر کسی بدون ماسک به دستگاه، نهاد یا ارگانی برای دریافت خدمت مراجعه کرد، باید از او بخواهند ماسک داشته باشد و حتی باید از حضور کارمندان و کارکنان در ادارات و دستگاه‌ها در صورت رعایت نکردن دستورالعمل‌های بهداشتی و استفاده نکردن از ماسک، جلوگیری شود. استفاده اجباری از ماسک البته برای برخی این نگرانی را ایجاد کرده که ماسک به میزان لازم در دسترس نباشد. با این حال سرپرست وزارت صنعت،معدن و تجارت در مراسم روز ملی صنعت و معدن امسال تاکید کرد که با وجود همه محدودیت‌ها و مشکلات، اما به همت تولیدکنندگان، اکنون از یک وارد کننده اقلام بهداشتی مرتبط با کرونا به صادرکننده در این حوزه تبدیل شده‌ایم.

عراق نیمی از صادرات نفت پایانه بصره را کاهش می‌دهد

یک شرکت حمل‌ونقل اعلام کرد که نیمی از صادرات عراق از پایانه بصره در ماه ژوئیه کاهش یافته است.

برنامه بارگیری یک شرکت حمل‌ونقل نشان داد عراق در ماه ژوئیه صادرات نفت خام از پایانه‌های جنوبی خود - به‌طور عمده پایانه بصره - را کاهش می‌دهد. این اقدام عراق به‌منظور پایبندی به سهمیه این کشور مطابق با توافق کاهش تولید سازمان کشورهای صادرکننده نفت (اوپک) و متحدانش، موسوم به «اوپک پلاس» و جبران تخطی ماه‌های گذشته خواهد بود. صادرات برنامه‌ریزی‌شده نفت خام سبک و سنگین بصره برای ماه ژوئیه حدود یک میلیون و ۵۳۰ هزار بشکه در روز خواهد بود که نسبت به صادرات روزانه ۳ میلیون و ۱۰۰ هزار بشکه که در ماه ژوئن برنامه‌ریزی شده بود، کاهش چشمگیری خواهد داشت. صادرات نفت خام سبک بصره در ماه ژوئیه از روزانه ۲ میلیون و ۲۴۰ هزار بشکه در ماه ژوئن به روزانه ۸۱۷ هزار بشکه سقوط خواهد کرد، این در حالی است که صادرات نفت خام سنگین بصره از روزانه ۸۳۳ هزار بشکه به حدود ۷۱۰ هزار بشکه در روز خواهد رسید. معامله‌گران اعلام کردند: ممکن است صادرات نهایی ماه ژوئیه بیشتر باشد، یکی از دلایل آن می‌تواند اضافه شدن محموله‌های ماه ژوئن به این ماه باشد. اوپک، روسیه و متحدانشان ۱۷ خردادماه پس از برگزاری نشستی از طریق ویدئوکنفرانس، به توافق رسیدند کاهش تولید تاریخی نفت را به‌مدت یک ماه و تا پایان ماه ژوئیه تمدید کنند و با کاهش تولید ۹ میلیون و ۶۰۰ هزار بشکه، حدود ۱۰ درصد از عرضه جهانی نفت، از مازاد عرضه ناشی از همه‌گیری ویروس کرونا بکاهند و به بهبود قیمت نفت کمک کنند. براساس توافق اوپک پلاس، عراق مؤظف است تخطی از سهمیه کاهش تولید این کشور در ماه‌های مه و ژوئن را در ماه‌های بعد جبران کند.

آگهی مزایده اتومبیل آگهی مزایده اتومبیل (سند دفه) پرونده اجرایی شماره ۹۹۰۰۱۹۹ به موجب پرونده اجرائی کلاسه فوق یک دستگاه اتومبیل سواری پژو glx405 نقره ای مدل ۱۳۹۲ بنزینی به پلاک انتظامی ۶۹۷ ج ۵۳ ایران ۲۱ به شماره شاسی ۴۷۱۹۶۵ سالم دارای خط و خش لاستیک ها ۶۰ درصد سالم تودوزی صندلی ها سالم متعلق به آقای بهرام عباسی که بابت طلب مهریه خانم زهرا زینی هنر که طبق نظر کارشناس رسمی به مبلغ ۷۰۰/۰۰۰/۰۰۰ ریال ارزیابی شده، از ساعت ۹ الی ۱۲ مورخ ۹۹/۵/۱ در پارکینگ قائم واقع در رباط کریم میدان آبشناسان از طریق مزایده به فروش می رسد. مزایده از مبلغ پایه شروع و به بالاترین قیمت پیشنهادی نقداً فروخته می شود و کلیه هزینه های قانونی به عهده برنده مزایده است و نیم عشر و حق مزایده نقداً وصول خواهد شد ضمناً چنانچه روز مزایده تعطیل رسمی اعلام گردد، مزایده روز اداری بعد از تعطیلی در همان ساعت و مکان مقرر برگزار خواهد شد.
تاریخ انتشار آگهی: ۹۹/۴/۱۶
رئیس اداره ثبت اسناد و املاک رباط کریم- احمد رحیمی شورمستی ۲۰۸۸

اصلاحیه
در آگهی حصر وراثت مورخ ۹۹/۰۴/۱۰ صفحه ۴ خط اول و پنجم، خانم ملکه همتی مرتی صحیح می باشد، و بدین وسیله اصلاح می گردد.
۲۰۸۹

خبر

اتصالی ترانس عامل بروز آتش‌سوزی در نیروگاه اهواز

مدیرکل دفتر مدیریت بحران وزارت نیرو گفت: اتصال یکی از ترانس‌های واحد گازی نیروگاه شهید مدحج اهواز عامل بروز آتش‌سوزی بوده که در حال حاضر آتش‌سوزی به طور کامل مهار شده است.

میثم جعفرزاده در گفت‌وگو با ایسنا با بیان اینکه عصر امروز به دنبال اتصال پیش‌آمده برای ترانسفورماتور یکی از واحدهای گازی با مگاوات پایین یکی از نیروگاه‌های بخش خصوصی اهواز، شاهد وقوع آتش‌سوزی در این مجموعه بودیم، اظهار کرد: در فاصله زمانی کم حادثه رخ داده برطرف شد و اکنون مشکلی در این رابطه وجود ندارد.

وی با تاکید بر اینکه هیچ انفجاری در این نیروگاه رخ نداده است، تصریح کرد: برخی از پست‌های برق منطقه‌ای از مدار خارج شده و به تبع آن مناطقی از کلانشهر اهواز دچار خاموشی شدند که بلافاصله با مدیریت بار شبکه خاموشی رخ داده در این منطقه برطرف شد.

مدیرکل دفتر مدیریت بحران وزارت نیرو با اشاره به میزان خسارت متحمل شده در پی این حادثه گفت: تاکنون برآوردی از میزان خسارت نشده اما مختصات حادثه چندان بزرگ نبوده است و خوشبختانه تلفات جانی نیز نداشته‌ایم.

وی با بیان اینکه در حال حاضر شرایط کاملا نرمال است، گفت: در حال حاضر مشکل برطرف شده و شاهد پایدار بودن وضعیت شبکه سراسری برق کشور هستیم.

تهدید عربستان برای به راه انداختن جنگ نفت جدید

عربستان سعودی تهدید کرد اگر نیجریه و آنگولا حاضر نشوند تولید نفت خود را همان طور که با اوپک و متحدانش توافق کرده بودند، کاهش دهند، یک جنگ قیمت نفت دیگر به راه خواهد انداخت.

روزنامه وال استریت ژورنال در گزارشی نوشت: شاهزاده عبدالعزیز بن سلمان، وزیر انرژی عربستان سعودی ۱۸ ژوئن در یک نشست مجازی اوپک پس از این که نیجریه و آنگولا در برابر کاهش تولید تعیین شده مقاومت کردند، نمایندگان این دو کشور آفریقایی را تهدید کرد که عربستان سعودی برای ضربه زدن به این کشورها نفت خود را با تخفیف خواهد فروخت.

شاهزاده عبدالعزیز به نمایندگان این دو کشور که روی چین و هند به عنوان بزرگترین مشتریانشان حساب می‌کنند، گفت: ما می‌دانیم مشتریان شما چه کشورهایی هستند.

عربستان سعودی در ماه مارس پس از شکست مذاکرات اوپک پلاس درباره کاهش تولید عمیق‌تر، با افزایش بی سابقه عرضه و تخفیف‌های بالا، جنگ قیمت نفت را علیه روسیه آغاز کرد که به ریزش سنگین قیمت نفت منجر شد.

سرانجام گروه اوپک پلاس در آوریل با کاهش تولید ۹.۷ میلیون بشکه در روز در ماههای مه و ژوئن موافقت کردند و در دیدار بعدی این کاهش را به مدت یک ماه دیگر تا پایان ژوییه تمدید کردند. قرار است پس از ژوییه میزان کاهش تولید این گروه به ۷.۷ میلیون بشکه در روز محدود شود. رویترز هم به نقل از منابع آگاه در اوپک خبر داد آنگولا در مقابل فشارهای اوپک برای کاهش بیشتر تولید و عمل به تعهداتش تحت پیمان نفتی مقاومت می‌کند. عربستان سعودی که یکی از اعضای نظارت کننده بر پیمان کاهش تولید نفت اوپک پلاس است، کشورهایی شامل عراق، قزاقستان، نیجریه و آنگولا را برای بهبود پایبندی به این توافق و جبران کاهش تولید کمترشان تحت فشار قرار داده است. به گفته منابع آگاه در اوپک، آنگولا اعلام کرده که مانند کشورهای دیگر مازاد تولید خود را در فاصله ژوییه تا سپتامبر جبران نخواهد کرد و تنها در فاصله اکتبر تا دسامبر می‌تواند این مازاد را جبران کند.

مدیرعامل شرکت تولید نیروی برق حرارتی:

احتمال بازنشسته شدن دو نیروگاه تا پایان امسال

مدیرعامل شرکت تولید نیروی برق حرارتی گفت: اکنون از رده خارج کردن دو نیروگاه در دستور کار قرار گرفته است که در نظر داریم امسال این طرح در نیروگاه ری و طرشت اجرا شود.

«محسن طرزطلب» افزود: راندمان نیروگاه‌های قدیمی کمتر از ۲۰ درصد است و در صورتی که راندمان آن‌هابه حدود ۶۰ درصد افزایش داده شود برای کشور و دولت بسیار مفید خواهد بود.

وی ضمن اشاره به انعقاد قرارداد تبدیل چهار هزار مگاوات واحد گازی به سیکل ترکیبی توسط سرمایه‌گذاران بخش خصوصی، گفت: در حال حاضر بیش از سه هزار و ۵۰۰ مگاوات از این واحدها یا به بهره‌برداری رسیده و یا امسال وارد مدار خواهند شد.

طرزطلب گفت: وزارت نیرو در یک دهه اخیر توجه ویژه‌ای به مسئله بهینه‌سازی مصرف سوخت داشته است و از اوایل سال ۹۲ نیز با برنامه‌ریزی صورت گرفته از سوی دولت طرح تبدیل واحدهای گازی موجود به سیکل ترکیبی در دستور کار قرار گرفته و قراردادهای مربوطه با سرمایه‌گذاران بخش خصوصی منعقد شده است. مدیرعامل شرکت تولید نیروی برق حرارتی ادامه داد: هم اکنون حدود چهار هزار مگاوات قرارداد در این خصوص با بخش خصوصی منعقد شده است. وی تاکید کرد: راندمان این واحدها با تبدیل نیروگاه‌های گازی به سیکل ترکیبی از حدود ۳۳ درصد به ۴۷ تا ۵۰ درصد ارتقا پیدا می‌کند که این اقدام نقش به‌سزایی در بهینه مصرف کردن سوخت گاز نیروگاه‌ها خواهد داشت.

روزنامه صبح ایران
کلید
دوشنبه ۱۶ تیر ۱۳۹۹ /شماره ۱۳۵۴ / سال هفتم

دریچه

معاون کل وزارت بهداشت:

مردم از ماسک ان ۹۵ استفاده نکنند

حریرچی با اشاره به اجباری شدن ماسک از فردا گفت: اگر کارمندی در محل کار خود از ماسک استفاده نکند اجازه حضور در محل کار ندارد.

ایرج حریرچی معاون کل وزارت بهداشت اظهار کرد: از فردا زدن ماسک در کشور اجباری می‌شود و کارمندان و مسئولان ادارات و مراکزی که بدون ماسک در محل کار خود حاضر شوند به منزل برگردانده خواهند شد و آن روز غیبت برایشان رد می‌شود.

او ادامه داد: مردم به هیچ عنوان نباید از ماسک ان ۹۵ استفاده کنند، زیرا این نوع ماسک هوا را به داخل کشیده و به بیرون انتقال می‌دهد؛ بهترین ماسک از نوع سه لایه است و وزارت صمت هم مکلف شد تا ماسک ارزان توزیع کند.

حریرچی بیان کرد: مردم در خانه می‌توانند با سه پارچه ۲۰ در ۲۰ و چرخ خیاطی یک ماسک مناسب تهیه کنند و احتیاجی به زدن ماسک پیچیده نیست.

معاون کل وزارت بهداشت افزود: بر اساس مصوب ستاد ملی کرونا استفاده از ماسک در مراکز شلوغ مانند اتوبوس، مترو و پاساژها اجباری است و ارایه خدمت به افراد فاقد ماسک ممنوع است

او بیان کرد: ضمانت اجرایی الزام زدن ماسک و نحوه عملکرد مسئولان کمیته امنیتی و اجتماعی ستاد کرونا و وزارت کشور و بهداشت است و هرگونه تخلف گزارش می‌شود. حریرچی با اشاره به اینکه مقام معظم رهبری و رئیس جمهور از ماسک استفاده می‌کنند، افزود: سفارش به استفاده از ماسک یک کنش اجتماعی و امر به معروف است و برای پیشگیری از ابتلا به بیماری کرونا ضرورت دارد. او افزود: امروزه میزان مصرف ماسک ۵/۲ برابر شده و الزام در زدن ماسک در همه کشورهاست به طوریکه جریمه چند صد دلاری برای افراد متخلف درنظر گرفته شده است. معاون کل وزارت بهداشت در خصوص میزان شیوع کرونا ادامه داد: ویروس کرونا هنوز در همه دنیا به شدت در حال گسترش است و در مقایسه با ۵ یا ۶ ماه گذشته میزان ۶۰ درصد از موارد جدید بیماری مربوط به یک ماه اخیر است؛ در آمریکا تعداد ۵۵ هزار مورد جدید در یک روز شناسایی شده است.

حریرچی افزود: به دلیل مسائل اقتصادی و معیشت مردم همانند همه کشورها بازگشایی‌ها انجام گرفته است و نمی‌شود کارخانه، اداره و دانشگاه تعطیل بماند؛ امروزه میزان شیوع بالارفته و بهترین و کم هزینه‌ترین راه، استفاده از ماسک در زمینه پیشگیری و مقابله با بیماری کرونا است.

او گفت: اگر همه مردم از ماسک استفاده کنند میزان ابتلا به میزان ۸۵ درصد کاهش پیدا می‌کند و پنج درصد تولید ناخالص داخلی کشور حفظ می‌شود؛ در حال حاضر سازمان جهانی بهداشت تاکید زیادی بر استفاده از ماسک توسط افراد با هدف پیشگیری از بروز بیماری کرونا دارد

رئیس مرکز روابط عمومی وزارت بهداشت مطرح کرد؛

افزایش چشمگیر استفاده از ماسک در تهران و شهرستان‌ها

جهانپور اعلام کرد: استفاده از ماسک افزایش ۲۰۰ تا ۲۴۰ درصدی در تهران و شهرستان‌ها را نشان می‌دهد.

کیانوش جهانپور رئیس روابط عمومی وزارت بهداشت در توتیت خود نوشت:پویش ملی #من_ماسک_میزنم در هفتمین روز خود، افزایش ۲۰۰ تا ۲۴۰ درصدی استفاده از #ماسک در تهران و شهرستان‌ها را در پی داشته است.

او ادامه داد: در صورت حفظ و ارتقای مداوم این مشارکت اجتماعی و تداوم این روند، در ماه‌های آتی می توان انتظار کاهش چشمگیر و مجدد موارد ابتلا و فوت را داشت.

توسط اتحادیه اروپا صورت گرفت؛

تأیید داروی رمدسیویر برای درمان کرونا

کمیسیون اتحادیه اروپا استفاده از داروی ضد ویروسی رمدسیویر را برای کمک به درمان بیماران آلوده به کروناویروس جدید تایید کرد.

کمیسر بهداشت اتحادیه اروپا گفت: صدور مجوز استفاده از داروی رمدسیویر گام مهمی در راستای مبارزه با کروناویروس جدید است. در دو مطالعه انجام گرفته در آمریکا مشخص شد داروی رمدسیویر می‌تواند مدت زمانی را که لازم است بیمار مبتلا به کووید-۱۹ در بیمارستان بستری باشد کاهش دهد.

در ماه مه مسئولان حوزه بهداشت و سلامت آمریکا به دنبال استفاده این دارو در چند کشور آسیایی از جمله ژاپن و کره جنوبی، مجوز استفاده از این دارو را برای درمان بیماران مبتلا به کووید-۱۹ در شرایط ضروری صادر کردند.

این مجوز پس از تایید آژانس دارویی اروپا در به کارگیری این دارو برای درمان بیماران مبتلا به کووید-۱۹ که بیش از ۱۲ سال دارند، دچار ذات‌الریه شده و به اکسیژن مازاد نیاز دارند، صادر شده است.

در تحقیقاتی که انجام گرفته مشخص شد تزریق داروی رمدسیویر سرعت بهبود بیماری را در مقایسه با داروهای دیگر افزایش می‌دهد. به طور میانگین مصرف این دارو باعث می‌شود مدت زمان بستری بیمار در بیمارستان از ۱۵ به ۱۱ روز کاهش پیدا کند.



روزانه بین ٦ تا ۷میلیون عدد ماسک در کشور تولید می شود

رئیس سازمان غذا و دارو گفت: روزانه حدود ۶ الی ۷ میلیون عدد ماسک در کشور تولید می‌شود.

محمدرضا شانه‌ساز، درباره وضعیت تولید ماسک در کشور، اظهار داشت: روزانه حدود ۶ الی ۷ میلیون ماسک در کشور تولید می‌شود و انجمن تولیدکنندگان و صادرکنندگان ماسک که متولی صنفی تهیه و توزیع ماسک هستند اعلام کردند که توانایی افزایش شیفت‌های خود را دارند و در این خصوص نیازمند حمایت‌های مالی هستند. وی افزود: این انجمن‌ها انتظاراتی دارند که اگر با آنها به توافق برسیم میزان ظرفیت تولید ماسک در کشور افزایش خواهد یافت. شانه‌ساز با اشاره به اینکه در حال حاضر مشکلی در زمینه تولید ماسک وجود ندارد، گفت: امروز بخش عظیمی از نیاز کشور با افزایش ظرفیت تولید در داخل کشور برطرف می‌شود. در زمینه تولید ماسک، ظرفیت کشور ۸ برابر شرایط معمول، افزایش یافته است.

عروسی و عزا به صرف کرونا و مرگ

شرکت در عروسی و عزا و حضور در برخی مکان‌ها احتمال ابتلا به کرونا را چند برابر افزایش می‌دهد.

خانم اکبری ۵۴ سال سن دارد و حالا کرونا او را زمین گیر کرده و ۵ روزی است روی تخت بیمارستان افتاده، او در مراسم عروسی شرکت کرده و به کرونا مبتلا شده است.

این بیمار کرونایی از روزهای نخست بیماری و سختی هایش گفت: سردرد شدید، سرفه و تب و لرز داشته است و به پزشک مراجعه می‌کند و پس از بررسی و تست آزمایشگاهی مشخص می‌شود که به کرونا مبتلا شده است.

او ادامه داد: باید دچار شوی تا بفهمی چه بیماری وحشتناک و سختی است، خیلی درد کشیدم و درد دارم و خداروشکر با عنایت او و پرسنل درمانی توانستم جان سال به در ببرم.

از خانم اکبری درباره ابتلا اعضای خانواده اش به کرونا پرسیدم، در حالی که بغض راه گلویش را بسته بود و اشک در چشمانش حلق زده بود، گفت: خوشبختانه به دلیل اینکه فاصله اجتماعی و بهداشت را رعایت کرده بودم اعضای خانواده ام به کرونا مبتلا نشدند، اما همین که عزیزانت را نتوانی در روزهای سخت بیماری ببینی و باید به تنهایی روی تخت بیمارستان با درد و سختی بیماری مقابله کنی بسیار سخت ودردناک است.

آمار کرونا در ایران؛ کووید ۱۹ هر ۱۰ دقیقه قربانی می گیرد

این حال و روز یکی از کسانی است که گرفتار کرونا شده است، به گفته سیما سادات لاری سخنگوی وزارت بهداشت ۳۱۲۳ نفر از بیماران مبتلا به کووید۱۹ در وضعیت شدید بیماری در بخش‌های مراقبت ویژه قرار دارند و بسیاری از آن‌ها با مرگ دست و پنجه نرم می‌کنند ، هر ۱۰ دقیقه یک ایرانی از کرونا فوت می‌کند و هر ۳۳ دقیقه یک نفر به ویروس مبتلا می‌شود. از طرفی بیمارانی که ریه‌های آن‌ها به شدت درگیر ویروس کرونا می‌شود دوباره به حالت عادی باز نمی‌گردند، چند وقت پیش حریرچی معاون کل وزارت بهداشت درباره وضعیت کولیوند رییس اورژانس کشور گفت: دکتر کولیوند به وضعیت شدید بیماری مبتلا شده بود و ۲۰ کیلو وزن کم کرد و پس از بهبودی بیماری می‌گفت که گویی در ریه هایش سیمان ریخته اند.

کرونا ویروس موذی است که بنابر اعلام آمارهای جهانی در یک ماه گذشته وحشی‌تر شده و سرعت سرایت آن افزایش پیدا کرده است، آمار مبتلایان کووید۱۹ در دنیا از ۱۱ میلیون نفر فراتر رفته و بنا بر اعلام سازمان جهانی بهداشت، ۶۰ درصد از مبتلایان مربوط به یک ماه اخیر بوده است. کرونا تاکنون ۱۱ هزار و ۲۶۰ نفر در ایران قربانی گرفته است، به گفته معاون کل وزارت بهداشت به طور متوسط در هر ۴ ماه ۱۳۰ هزار فوتی در کشور ثبت می‌شود و امسال بیش از نیمی از فوتی‌ها، مبتلایان به کووید ۱۹ بوده‌اند. استان هایی با وضعیت قرمز یا هشدار کرونایی‌در ایران هم به دنبال بازگشایی‌ها و کاهش ۵۵ درصدی رعایت پروتکل‌های بهداشتی به ۲۰ درصد سرعت شیوع ویروس کرونا افزایش داشته و در برخی استان‌ها مثل تهران میزان رعایت پروتکل‌های بهداشتی به ۱۰ درصد کاهش پیدا کرده و به همین دلیل شمار مبتلایان به بیماری کرونا و فوتی‌های ناشی از آن بیشتر شده است، نقشه وضعیت ابتلا به کرونا در ایران را که نگاه کنی، شرایط مطلوب نیست و بسیاری از شهرها در وضعیت قرمز کرونایی هستند. بنابر آخرین اعلام وزارت بهداشت استان‌های خوزستان، کردستان، کرمانشاه، هرمزگان، بوشهر، خراسان رضوی و ایلام در وضعیت قرمز و استان‌های تهران، فارس، مازندران، همدان، زنجان، سیستان و بلوچستان و البرز در وضعیت هشدار قرار دارند. ستاد ملی مقابله با کرونا هم مجوز اعمال محدودیت‌های کرونایی را به برخی استان‌ها داده است، به عنوان مثال شهر مشهد از امروز شنبه به مدت یک هفته تعطیل است، همچنین پویش من ماسک میزنم راه اندازی و استفاده از ماسک در اماکن عمومی سرپوشیده از ۱۵ تیر اجباری شده است.

رستوران و قهوه خانه شما را کرونایی می‌کند

در شرایط کنونی که آمار ابتلا به کرونا در حال افزایش است، پرهیز از حضور در اجتماعات و استفاده از ماسک یکی از بهترین راهکارهای مقابله با کروناست چرا که بنابر گفته مسئولان آمار ابتلا به کرونا در عروسی‌ها بالاست و به گفته حریرچی در یک مراسم عروسی ۱۲۰ نفر به کرونا مبتلا شدند، متاسفانه علی رغم هشدارها برخی در کارواش‌ها و پارکینگ‌ها مراسم عروسی برگزار می‌کنند. مینو محرز عضو کمیته کشوری مقابله با کرونا درباره ابتلا به کرونا در محل‌هایی مانند تالارهای عروسی و رستوران در گفت و گو با خبرنگار باشگاه خبرنگاران جوان گفت: در مراسم‌هایی مثل عروسی، چون افراد فاصله را رعایت و از ماسک استفاده نمی‌کنند خطر ابتلا بالاست. او ادامه داد: یکی از مکان‌هایی که خطر ابتلا در آن بالا بوده رستوران و قهوه خانه هاست، چرا که افراد در هنگام صرف غذا نمی‌توانند ماسک بزنند و همین موضوع خطر ابتلا را افزایش می‌دهد.

هر کرونایی ۴۰۶ نفر را در یک ماه آلوده می‌کند

پیش از این حریرچی معاون کل وزارت بهداشت در گفت و گو با خبرنگار باشگاه خبرنگاران جوان اظهار کرد: اگر یک فرد آلوده به ویروس کرونا فاصله گذاری اجتماعی را رعایت نکند، می‌تواند ۴۰۶ نفر را در یک ماه آلوده کند و اگر فرد آلوده به کرونا فاصله گذاری اجتماعی را رعایت کند، این عدد به یک تا ۲ نفر کاهش پیدا می‌کند.

حریرچی بیان کرد: کسانی که فاصله گذاری اجتماعی را رعایت نمی‌کنند و در مراسم عزا و عروسی شرکت می‌کنند به دلیل اینکه فاصله گذاری اجتماعی در اغلب این مراسم‌ها رعایت نمی‌شود، خود و خانواده شان را در معرض خطر ابتلا به کرونا قرار می‌دهند، از طرفی افراد به دلیل روابط عاطفی و رودربایستی که دارند نمی‌توانند در این مراسم‌ها فاصله گذاری اجتماعی را رعایت کنند و همین موضوع موجب افزایش شمار مبتلایان می شود.

متخصص مشاوره روانشناسی عنوان کرد

آسیب های روانی ویروس کرونا بر کودکان

یک متخصص مشاوره روانشناسی، گفت: ترس والدین از مبتلا شدن کودکان به کرونا نباید باعث درونی سازی ذهنی بچه ها و وحشت آنها از محیط و دوستان شود.

مریم داودوندی، اظهار داشت: اخیراً با تغییر الگوی انتقال کرونا و مبتلا شدن کودکان نیز به این بیماری، موجی از نگرانی در بین خانواده‌ها ایجاد شده است، به طوری که برخی از والدین برای مراقبت از فرزندان خود به جای پرداختن به آموزش‌های «خود مراقبتی بهداشتی»، بچه‌ها را از محیط اطراف می‌ترسانند و ناخواسته تلاش می‌کنند ترس از تماس با اشیا و دوستان را در آنها درونی سازی کنند. وی تصریح کرد: بازی فقط برای سرگرمی نیست بلکه بازی کردن جزئی مهم از زندگی و راهی برای رشد کودکان است. از طریق بازی است که کودکان یاد می‌گیرند به اشیا معنی دهند، روابط را دستکاری و کشف کنند، اجتماعی شدن را تمرین کنند، نقش‌های متفاوتی را ایفا و بیاموزند و هویت خود را بسازند. بچه‌ها در تعامل و ملاقات با گروه همسالان، یافته‌های خود را به اشتراک می‌گذارند، فن بیان خود را ارتقا می‌بخشند و با اجتماع آشنا می‌شوند به همین دلیل نباید آنها را از مواجهه با محیط ترساند. داودوندی ادامه داد: خود مراقبتی و رعایت پروتکل‌های بهداشتی را نباید به شکل ترس و وحشت از محیط و دوستان به کودکان آموزش داد، چرا که اگر ترس از محیط در کودکان درونی سازی ذهنی شود آنها به سرعت افرادی درونگرا، منزوی، گوشه گیر و مضطرب خواهند شد. این متخصص مشاوره روانشناسی اضافه کرد: والدین باید سعی نمایند به فرزندان خود آموزش‌هایی را ارائه دهند، از جمله تماس با اشیا و وسایل بازی با رعایت پروتکل‌های بهداشتی و تعامل با دوستان که البته با رعایت فاصله اجتماعی و یا ماسک می‌تواند بهترین هدیه و آموزش پدر و مادرها به کودکانشان باشد. داودوندی با بیان اینکه حاصل هر مواجهه ذهنی با محیط، بستگی به شرایط محیطی موجود و ویژگی‌های محیطی دارد، افزود: در این میان باید یادآور شد که خانواده‌های درونگرا اغلب فرزندانی با همین خلق و خو تربیت می‌کنند، پس اگر بازی و محیط بیرون از خانه را نیز برای بچه‌ها وحشت آور کنید و آنها اقدام به درونی سازی ذهنی و پذیرش ترس در خروج از خانه کنند، بی شک در آینده با مشکلات شخصیتی بسیاری مواجه خواهند شد. وی گفت: انطباق و سازگاری دو ویژگی منحصر به فرد در وجود هر فردی است که باعث می‌شود انسان در برابر محیط و تغییر شرایط، خود را وفق داده و با شرایط جدید به تعادل برسد. از آنجایی که ساده‌ترین و البته گاه مخرب‌ترین شیوه رفتاری والدین برای انطباق یافتن فرزندانشان ترساندن آنها است، در این میان برخی از والدین تلاش می‌کنند به جای فراگیری شیوه‌های فرزندپروری کارآمد، ساده‌ترین راه ناکارآمد را برای مراقبت از کودکان خود در مقابل مخاطرات احتمالی برگزینند که آن هم فقط روش ترساندن بچه‌ها در برابر موضوعاتی نظیر کرونا است. داودوندی خاطرنشان کرد: آموزش‌های لازم به کودکان در خصوص رعایت پروتکل‌های بهداشتی و پرهیز از ایجاد هرگونه ترس و اضطراب در کودکان، دریافت آموزش‌های ضروری اولیه در خصوص شیوه‌های فرزندپروری متناسب با ویژگی‌های هر کودک از جمله اقدامات اثر بخش هر والدینی است.

خبر

متخصص بیماری‌های داخلی عنوان کرد؛

عوارض و خطرات دیابت بارداری

یک متخصص بیمارهای داخلی به اهمیت ارزیابی‌های قبل وحین بارداری در تشخیص و کنترل دیابت بارداری اشاره کرد و گفت: افزایش قند خون در بارداری، از جمله مشکلات افراد باردار است.

آسا یوسفی متخصص بیمارهای داخلی و عضو تیم تخصصی مرکز درمان ناباروری ابن‌سینا درباره دیابت بارداری، افزود: برای تعریف دیابت بارداری، ابتدا لازم است محدوده قند خون نرمال در بارداری را بدانیم. در بارداری قند خون نرمال ناشتا، بین ۶۰ تا ۹۵ و قند خون نرمال ۲ ساعت بعد از غذا، بین ۸۰ تا ۱۲۰ است. اگر سطح قند خون از این محدوده فراتر رود، تشخیص دیابت بارداری مطرح می‌شود.

به گفته وی، افزایش قند خون در بارداری، از جمله مشکلاتی است که افراد در بارداری با آن مواجه هستند. میزان شیوع آن در خانم‌های باردار در ایران، حدود ۴ درصد و در جوامع مختلف ۳ تا ۱۴ درصد است. از این افراد، حدود ۱۰ درصد، از قبل به دیابت مبتلا هستند و حدود ۹۰ درصد، حین بارداری به این مشکل دچار می‌شوند که این گروه دچار دیابت بارداری هستند. قند خون بالا در بارداری می‌تواند عوارض جدی به دنبال داشته باشد.

عضو تیم تخصصی مرکز درمان ناباروری ابن‌سینا درباره علت بروز دیابت بارداری توضیح داد: مهم‌ترین دلیل بروز دیابت بارداری ترشح هورمون‌های جفت است که با اثرات انسولین مادر مقابله می‌کند و در نتیجه، به افزایش گلوگز خون در مادر منجر می‌شود. این قند از طریق جفت به جنین می‌رسد و باعث بالا رفتن قند خون جنین و به دنبال آن افزایش انسولین در جنین می‌شود که عوارض متعددی را به دنبال دارد. این متخصص بیماری‌های داخلی درباره ماندگاری دیابت بارداری در مادران، افزود: دیابت بارداری معمولاً بعد از بارداری از بین می‌رود، ولی در بعضی موارد می‌تواند به شکل دیابت نوع ۲ باقی بماند. در بعضی مادران ممکن است اختلالات متابولیک تا ۳ سال پس از زایمان ادامه داشته باشد. در چنین شرایطی داشتن سبک زندگی سالم، یعنی تغذیه مناسب و ورزش منظم به کاهش عوارض متابولیک کمک می‌کند. یوسفی علائم دیابت بارداری را غیراختصاصی دانست و گفت: در بارداری‌های نرمال نیز علائمی همچون تکرر ادرار، گرسنگی زیاد، تشنگی زیاد و خستگی زیاد دیده می‌شود و چنین علائمی لزوماً به معنی دیابت بارداری نیست. تشخیص دیابت بارداری با انجام آزمایش تست تحمل گلوکز که در هفته‌های ۲۴ تا ۲۸ بارداری انجام می‌شود، مشخص می‌گردد. البته در مواردی که خانم در گروه پرخطر باشد، ممکن است پزشک این تست را زودتر درخواست کند. سن بالای ۲۵ سال، سابقه دیابت بارداری، وزن بالاتر از حد نرمال در شروع بارداری، سابقه دیابت در خانواده، سابقه به دنیا آوردن نوزاد با وزن بیش از ۴ کیلوگرم، سابقه تولد نوزاد مرده و نژاد آفریقایی یا آسیایی عوامل خطری هستند که خانم باردار را در گروه پرخطر قرار می‌دهند.

جدول شماره ۱۳۵۲

افقی:
۱ - قلم موی درشت- گروهی از تومورهای یاخته‌های خونی - سازگاری
۲ - میدان جنگ - دلتنگ و ملول
۳ - انبار کشتی - جنس شلوار سنگ شور شده - الهه جنگل - حرف همراهی عرب
۴ - پایتخت فراری - ناگهان - سفر عبادتی - عضو تنفس
۵ - آرزو - بینا، دانا - مردود در امتحان
۶ - نخستین زن تاریخ ورزش ایران که پرچمداری کاروان ایران در المپیک را بر عهده گرفت - احتیاج
۷ - حرف تمسخر - خاطر - واحدی در ارتش- شکلک
۸ - آخر - حرکت کردن هوا
۹ - سخنان بیمار - تزئین پلو - کتف- سعی و تکاپو
۱۰ - داروی مالیدنی- مشهورترین نمایشنامه نویس آلمانی
۱۱ - زیردست - خواب خوش - شرکت اتومبیل سازی فرانسوی
۱۲ - لطیفه - گونه برجسته - درختی است عظیم - گفتگوی خودمانی
۱۳ - برج کج - نوازش - عود - ضمیر انگلیسی
۱۴ - آهنگساز و ویلنیست چیره دست دوران باروک - از مشاغل تلویزیونی
۱۵ - بی باک - قطعی برای چاپ کتاب- دانه گیاهی پروتئینی و روغنی

عمودی:
۱ - باشکوه و ارزنده- سومین مثنوی خمسه نظامی
۲ - مراسم معرفی کتاب تازه منتشر شده - شهاب سنگ
۳ - نغمه و غنا - بالا رفتن آب دریا - از لوازم آرایش خانمها - سمت و سو
۴ - ضربه سر فوتبالیست- مصیبت ها، گرفتاری ها - سمت - سوره مردم
۵ - صورتی کم رنگ - پیروز - اتاق زندانی
۶ - عملی برای ترمیم و زیبایی پوست - شاگرد مغازه
۷ - مقابل آری - مجری وصیت نامه - زنده کردن - حرکت به جلو
۸ - جاویدان - پیر شدن
۹ - کلام تأسف - آبگوشت روسی - کلمه سوالی - شماره و حساب
۱۰ - شوخی - فاقد شکیبایی و تحمل کافی در برابر دشواری ها
۱۱ - تفنگ دار یا گشتی سواره - گوش کن ادبی - بدون شفافیت
۱۲ - کتاب هندوان - پنکه - جرأت و جسارت - سوره سی و ششم قرآن
۱۳ - پارو - مهم ترین پژوهشگاه ایران - هرگز نه - آمر به گفتن
۱۴ - بشر - ممانعت
۱۵ - اثری باستانی و دیدنی در آبدانان استان ایلام که قدمتش به دوره ساسانی می رسد - فعال، رونده

جدول شماره ۱۳۵۱

	۱	۲	۳	۴	۵	۶	۷	۸	۹	۱۰	۱۱	۱۲	۱۳	۱۴	۱۵
۱	ص	ی	ف	ی	■	ک	م	د	ی	ا	ن	س	ا	ن	ی
۲	ا	ت	ن	ا	■	ک	و	ر	ک	■	د	ی	س	ک	و
۳	ف	ی	د	ب	ک	■	م	ا	س	ه	■	ا	ب	ا	ن
۴	ک	م	ک	■	ا	ز	■	م	ر	ا	د	■	ا	ت	و
۵	ا	ه	■	م	ت	ع	د	د	■	ن	ش	ی	ب	■	ل
۶	ر	■	م	ل	ا	ی	ر	■	ا	ر	م	ک	■	س	ی
۷	ی	ا	س	ا	■	م	ی	ا	د	ی	ن	■	ل	ا	ت
۸	■	م	ن	ح	ل	■	ا	م	و	■	ی	م	ا	م	■
۹	س	ر	د	■	ا	ر	د	ل	ا	ن	■	س	ی	ر	ت
۱۰	ی	ی	■	ا	ی	ف	ل	■	ر	و	د	ک	ی	■	ا
۱۱	ن	■	م	س	ک	و	■	ا	ی	و	ا	ن	■	گ	ل
۱۲	ه	ن	ر	■	ا	ز	ر	م	■	ل	ن	■	ا	ل	ا
۱۳	س	ا	ح	ر	■	ه	ا	و	ن	■	ا	ج	ن	ا	س
۱۴	ر	س	م	ی	ت	■	ه	ا	ش	م	■	ن	س	ی	م
۱۵	خ	ا	ت	و	ن	ب	ج	ن	ر	ه	■	م	ا	ه	ی

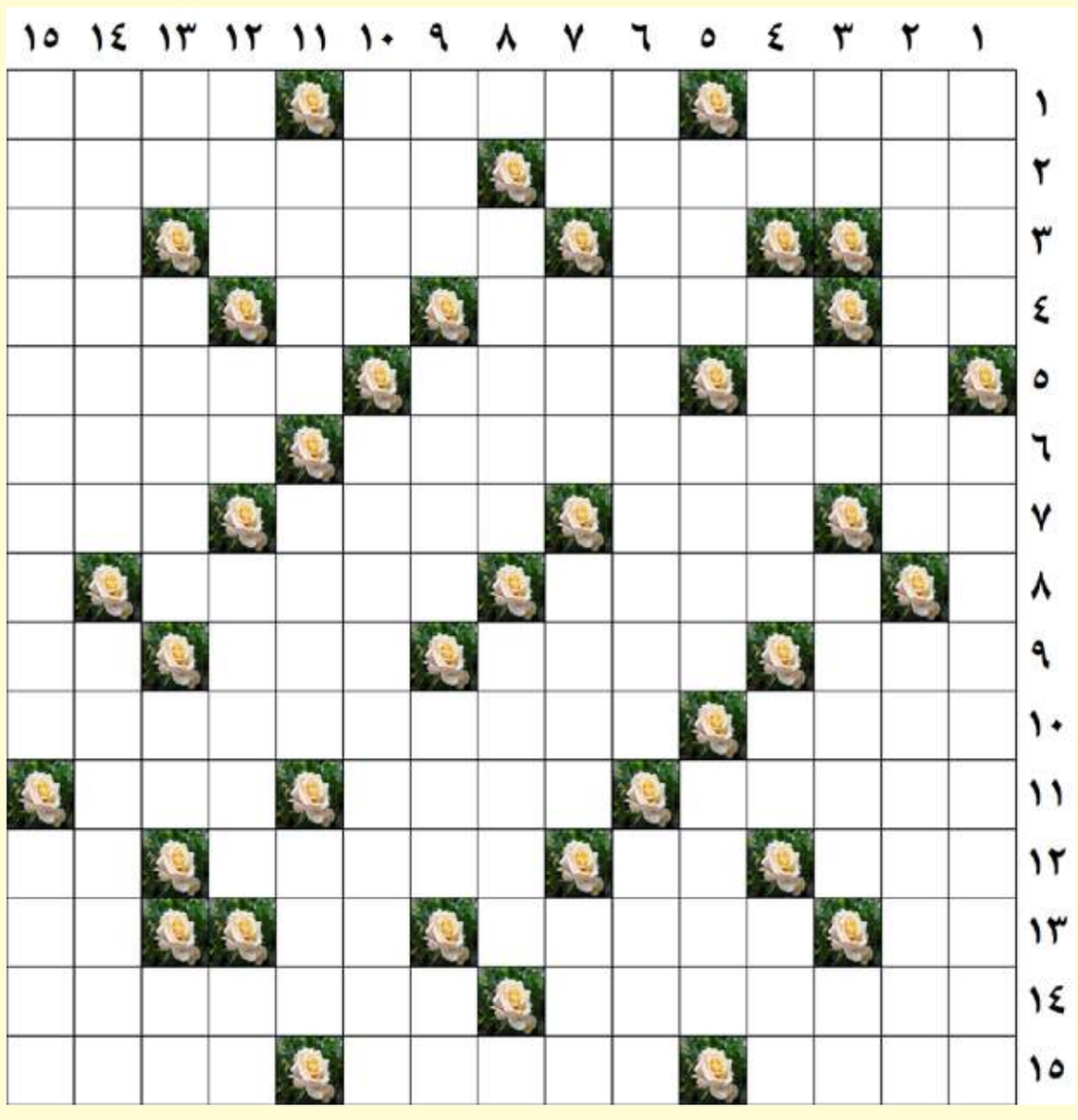

طراح: محمد ستارزاده

روزنامه صبح ایران
کلید
نقد، نظارت، اطلاع رسانی، صادقانه و شفاف، تبادل افکار و ایده
دوشنبه ۱۶ تیر ۱۳۹۹ /شماره ۱۳۵۴ / سال هفتم

خبر

کیفیت آب شرب اصفهان کاملا مورد تایید است

مدیر مرکز پایش و نظارت بر کیفیت آب و فاضلاب استان اصفهان عنوان کرد: کیفیت آب شرب و بهداشت اصفهان کاملا مورد تایید مراکز بهداشتی است و انتقال ویروس کرونا از طریق سیستم آب و فاضلاب منتفی است. فهیمه امیری اظهار داشت: کیفیت آب شرب شرکت آب و فاضلاب استان اصفهان توسط ۲۱ باب آزمایشگاه میکروبی، ۴ باب آزمایشگاه شیمیایی و یک باب آزمایشگاه بیولوژیک و یک باب آزمایشگاه ریزآلاینده های معدنی به صورت شبانه روزی مورد پایش قرار می گیرد و این مرکز از لحاظ نیروی متخصص در کشور جز برترین ها است و ۶۰ نیروی متخصص در سطح استان در این بخش فعالیت دارند. وی افزود: مطابق دستور العمل وزارت بهداشت در تمام استان میزان کلر ورودی به آب افزایش یافته است و میزان کلر ورودی به آب استان اصفهان ۰/۸ درصد تنظیم شده است، همچنین روزانه ۲ هزار کلرسنجی در سطح استان انجام می شود که رقم بسیار مطلوبی است. امیری با بیان اینکه آب شرب دورترین نقاط استان اصفهان نیز مورد سنجش قرار می گیرد، تاکید کرد: یک آزمایشگاه سیار کنترل کیفیت آب این مناطق را بر عهده دارد. همچنین میزان فلزات معلق در آب شرب اصفهان به صورت روزانه مورد سنجش قرار می گیرد. وی اذعان داشت: در بخش پالایش آب، وارد مباحث بیولوژیکی و دیگر مباحث تخصصی شده ایم و کیفیت تامین آب شرب در تمامی مراحل سنجیده و تحویل مشترکین می شود.

تمام ضعف‌های حوزه سلامت با پیگیری مطالبه‌گرایانه بر مبنای شاخص‌ها قابل حل است

رئیس دانشگاه علوم پزشکی گیلان در آیین تکریم و معارفه معاونین سابق و جدید درمان دانشگاه تاکید کرد که تمام ضعف‌های حوزه سلامت گیلان با پیگیری مطالبه گرایانه و بر مبنای شاخص‌ها قابل حل و رفع است. به گزارش پایگاه اطلاع رسانی دانشگاه علوم پزشکی گیلان(وب دا) ، دکتر ارسلان سالاری- رئیس دانشگاه علوم پزشکی گیلان، صبح امروز در آئین تکریم و معارفه معاونین سابق و جدید درمان دانشگاه علوم پزشکی گیلان، ضمن تبریک دهه کرامت و همچنین تقدیر از معاون سابق درمان دانشگاه، اظهار کرد: افراد زیادی در معاونت درمان منصوب و تکریم شده اند، اما تنها خدمت و اقدامات اثرگذار است که ماندگار می شود و این خدمت گذاری اثربخش در دکتر میری نیز وجود داشته است. وی با برشمردن برخی از اقدامات صورت گرفته توسط معاونت درمان، افزود: راه اندازی مرکز ICU در مرکز آموزشی و درمانی رازی رشت، راه اندازی بیمارستان تالش، فراهم کردن زیرساختهای درمان، تجهیز آزمایشگاه‌ها و سایر اقدامات ارزشمند در دوران بحران کرونا از جمله اقدامات ارزشمند در دوران تصدی معاون سابق درمان دانشگاه بوده است. رئیس دانشگاه علوم پزشکی گیلان با اشاره به ضعف های متعدد در بخش درمان از جمله در بیمارستانها، گفت: برخی از اقدامات در بخش درمان به هر دلیلی باید انجام می گرفت که نسبت به آن بی توجهی شده و اکنون مردم خدمات درمانی را به سختی دریافت می کنند.

پیشگیری از سرقت تجهیزات و انرژی برق از اهداف مشترک پلیس گلستان و توزیع برق استان است

مدیرعامل شرکت توزیع نیروی برق گلستان در دیدار با فرماندهی انتظامی استان با بیان مطلب فوق گفت: لزوم سرکشی مداوم از مالخران ،برخورد جدی با سارقان تجهیزات شبکه ها و تاسیسات برق، گشت مشترک پلیس و برق از مواردی است که به آنها می بایست توجه ویژه شود. به گزارش روابط عمومی شرکت توزیع نیروی برق گلستان، علی اکبر نصیری افزود: تاکنون فرماندهی انتظامی استان همکاری خوبی با ارگانهای خدمات رسان بالاخص شرکت توزیع نیروی برق در سرتاسر استان داشته که همواره مورد تقدیر و تشکر مابوده است. وی افزود: این شرکت آمادگی این را دارد نقاط تاریک و خطر آفرین از منظر پلیس گلستان در سرتاسر استان مجهز به روشنایی معابر نماید. وی با اشاره به شناسایی نقاط آلوده به سرقت تجهیزات شرکت توزیع نیروی برق در استان اظهار داشت: به دنبال این هستیم که با همراهی و مشارکت نیروی انتظامی و استفاده از نیروهای خبره و متخصص با طرح برنامه‌های متناسب با نقاط آلوده از سرقت تجهیزات برق جلوگیری نمائیم. مهندس نصیری با بیان اینکه مهمترین هدف شرکت توزیع نیروی برق استان گلستان، تأمین برق مطمئن و پایدار و فراهم نمودن رضایتمندی مردم و مشترکین برق استان گلستان است تأکید کرد: شرکت برق یکی از شرکت‌های خدمات رسان است و اینکه افرادی با سرقت تجهیزات برق و بروز خاموشی به رضایتمندی مردم از نظام آسیب وارد کنند پذیرفتنی نیست.



آغاز عملیات آسفالت سیلکت ۲۳۰ کیلومتر از راه های روستایی استان اصفهان

معاون راهداری اداره کل راهداری وحمل ونقل جاده ای استان اصفهان از برنامه ریزی اجرای عملیات آسفالت سیلکت ۲۳۰ کیلومتر از محورهای روستایی استان اصفهان در سال جاری خبر داد. فرزاد دادخواه اظهار کرد: استان اصفهان ۱۴۰۵ روستا و بیش از ۵۵۰۰ کیلومتر راه روستایی می باشد.. وی با بیان اینکه توسعه زیرساخت ها در روستاها با هدف حفظ جمعیت و جلوگیری از مهاجرت روستاییان به شهرها بسیار پر اهمیت است، اضافه کرد: با بررسی های انجام شده عملیات آسفالت سیلکت ۲۳۰ کیلومتر از راه های روستایی استان اصفهان بر اساس اولویت آغاز خواهد شد.



مهندس عظیمیان:

فولاد مبارکه به اقتدار اقتصاد ملی می اندیشد

فولاد مبارکه در پی مصلحت‌اندیشی فردی نیست و فقط به مصالح و اقتدار اقتصاد ملی می‌اندیشد. مطمئنا روزهای سخت خواهد گذشت و فقط عزت و افتخار است که برای مجاهدان جبهۀ صنعت فولاد کشور و جمهوری اسلامی ایران باقی خواهد ماند. این وعدۀ خداوند است که هدایت‌گر، روزی‌دهنده و رحمت واسعه است برای کسانی که به کارشان ایمان دارند. مطلب فوق بخشی از سخنان مهندس عظیمیان مدیرعامل گروه فولاد مبارکه است که روز شنبه هفتم تیرماه در جلسۀ کمیتۀ مدیریت این شرکت در سالن همایش‌های مرکز تحقیقات این شرکت ایراد شد. به گزارش خبرنگار فولاد، در این جلسه، پس از این‌که گزارش‌های مربوط به دستاوردهای شرکت در حوزۀ ایمنی، تولید و افزایش کیفی محصولات و نقاط قابل‌بهبود شرکت مطرح شد، مدیرعامل فولاد مبارکه ضمن قدردانی از زحمات مدیران و کارکنان شرکت و با تبریک موفقیت‌های کسب‌شده تصریح کرد: از ابتدای امر بر مسائل ایمنی تأکید کرده‌ایم و در حال حاضر نیز به‌ویژه در شرایط کرونا باید این مراقبت‌ها را با حساسیت و دقت بیشتری اجرا کنیم تا همچنان از نیروی انسانی شاداب و کارآمد برخوردار باشیم و روند روبه‌رشد تولید ادامه یابد. وی در بخش دیگری از سخنان خود با اشاره به اهمیت ارتقای بهره‌وری نیروی انسانی خاطرنشان کرد: مسئولین امر با بررسی دقیق و با همکاری همۀ مدیران نواحی باید میزان توزیع نیروی انسانی در شرکت را بررسی کنند و آنجا که نیاز است با آموزش‌های تخصصی، توان فنی و دانشی نیروی انسانی شرکت را ارتقا دهند. بخش دیگری از سخنان مدیرعامل فولاد مبارکه به مسئلۀ تاب‌آوری اختصاص یافت. وی در این خصوص افزود: سازمان‌های جهانی چندین سال است در همۀ حوزه‌ها، از جمله حوزه‌های شهری و صنعتی، موضوع تاب‌آوری را مطرح و مورد مداقه قرار می‌دهند. از این‌رو باید در شرکت فولاد مبارکه با اتخاذ استراتژی‌های کارآمد، ساری و جاری کردن تاب‌آوری را در دستور کار قرار دهیم. اگر مواردی مانند شیوع ویروس کرونا به‌خوبی در شرکت مدیریت شود و تاب‌آوری خود را در مواجهه با این گونه موقعیت‌ها ارتقا دهیم، به‌یقین شرکت از چنین چالش‌هایی به‌خوبی گذر خواهد کرد. مهندس عظیمیان در همین خصوص ادامه داد: در شرایط تحریم و کرونا باید برای بخش‌های منابع انسانی، تکنولوژی و فناوری، اقتصادی و مالی و بودجۀ شرکت، صادرات و اهداف تعیین‌شده در این حوزه و همچنین برای تأمین پایدار اقلام استراتژیک و گلوگاهی ازجمله الکترود گرافیتی، کنسانتره و مواد اولیه نوارهای نقاله و تجهیزات برقی و ... متناسب با خط تاب‌آوری تمهیداتی اندیشیده شود که تولید و تداوم شرکت با مشکلی مواجه نشود. علاوه بر این، باید در حوزۀ کنترل موجودی‌ها و میزان مصارف و حمل‌ونقل عملکرد خوبی داشته باشیم تا با کمترین چالش جدی از این شرایط گذر کنیم. همچنین باید در زمینۀ بومی‌سازی و اجرای به‌موقع پروژه‌های در دست اقدام نیز برنامه‌ریزی‌ها را بازبینی و با دقت بیشتر اجرا کنیم تا از ایجاد هرگونه توقف در خطوط تولید جلوگیری شود. باید در پایانه‌های بارگیری و حمل محصول، همۀ شرایط احتمالی سیل و زلزله پیش‌بینی شود تا در هنگام بروز خطرات احتمالی برای حمل بار شرکت متکی به یک حوزه نباشیم و دچار مشکل نشویم. مدیرعامل فولاد مبارکه در بخش دیگری از سخنان خود به دستاوردهای اخیر شرکت اشاره کرد و گفت: در روزها، هفته‌ها و ماه‌های اخیر اتفاقات خوبی برای شرکت رخ داد که ازجملۀ آن‌ها می‌توان به افتتاح پروژۀ کنسانترۀ سنگان اشاره کرد. در این خصوص نکتۀ حائز اهمیت این است که افتتاح در اوج شیوع ویروس کرونا اتفاق افتاد، در شرایطی که کارشناسان طرف قرارداد خارجی از ادامۀ اجرای پروژه سرباز زدند؛ ولی خوشبختانه به هیچ عنوان کار معطل نماند و متخصصان داخلی با همت بالای خود توانستند در شرایط تحریم و شیوع کرونا، این کار بسیار مهم را در عرصۀ ملی با افتخار و اقتدار هرچه بیشتر به ثمر برسانند. وی با تأکید بر این‌که ظرفیت سنگان باید هرچه سریع‌تر به بیش از ۵ میلیون تن برسد گفت: با توجه به مواردی که در حوزۀ مواد معدنی مطرح است، بهره‌برداری حداکثری از فاز اول و رسیدن به ظرفیت اسمی آن و تکمیل فاز دوم این پروژه برای تأمین خوراک شرکت و ثبات تولید بسیار مهم است. به خاطر داشته باشیم نباید منتظر حرکت خاصی از سوی دیگران باشیم.

عزم مجمع نمایندگان مجلس شورای اسلامی استان برای بهبود وضعیت معیشت نیازمندان گلستانی

شست صمیمی مجمع نمایندگان مجلس شورای اسلامی استان گلستان با مسئولان کمیته امداد استان در راستای تحقق فرمایشات مقام معظم رهبری در پیام اخیرشان به نمایندگان مجلس یازدهم پیرامون دغدغه بهبود وضعیت معیشت نیازمندان برگزار شد. به گزارش پایگاه اطلاع رسانی کمیته امداد، رحمت اله نوروزی،دبیر مجمع نمایندگان استان گلستان با گرامیداشت یاد سیدالشهدای انقلاب، شهید دکتر بهشتی و ۷۲ تن از یاران باوفایش گفت: این نشست صمیمی با مسئولان کمیته امداد گلستان با توجه به عضویت اعضای مجمع نمایندگان مجلس شورای اسلامی استان در فراکسیون کمیته امداد در راستای حمایت از محرومان و پابرهنگان جامعه بعنوان صاحبان اصلی انقلاب برگزار شد. وی افزود: با توجه به تحریم های ظالمانه سالهای اخیر و فشار اقتصادی سنگین به طبقات ضعیف جامعه، اولویت اصلی مجمع نمایندگان برای نیازمندان، اقتصاد و اشتغال پایدار در سرلوحه کار این مجمع برای تامین معاش اقشار ضعیف جامعه و همچنین حمایت های استانی و رایزنی های لازم با مرکز قرار گرفته است. نوروزی با قدردانی از تلاش امدادگران خدوم و پرتلاش کمیته امداد گفت: مجمع نمایندگان استان با همدلی به منظور دفاع از محرومان و مظلومان برای تامین اعتبار واعطای تسهیلات لازم در راستای ایجاد اشتغال پایدار در جامعه هدف تحت حمایت کمیته امداد پای کار آمده است. وی یادآور شد: این مجمع فارغ از هرگونه نگاه جناحی ، در ۴۰ سالگی دوم انقلاب با نگاه جهادی و انقلابی در این فضای بد اقتصادی در مسیر تحقق فرمایشات مقام معظم رهبری برای خدمت رسانی به نیازمندان نه فقط یک منطقه خاصی بلکه تمامی سطح استان وارد میدان می شود. نوروزی نماینده مردم علی آباد کتول در مجلس شورای اسلامی افزود: با توجه به مشکلات معیشتی مردم، ضرورت تقویت نهاد انقلابی کمیته امداد بیش از پیش لازم و انجام اقدامات موثر برای توانمندسازی زنان سرپرست خانوار و افراد از کار افتاده الزامی است. عیسی بابایی،مدیرکل کمیته امداد استان گلستان نیز در این نشست گفت:این نهاد امیدوار است با تعامل وبهره گیری از ظرفیت مجمع نمایندگان استان در مجلس بتواند برای تقویت و بهبود وضعیت معیشت مردم، کاهش فقر و آسیب های اجتماعی،تقویت بودجه کمیته امداد در سال ۹۹ به منظور خدمت رسانی بهتر به نیازمندان منطقه گام بردارد. وی افزود: با توجه به شعار امسال رهبر معظم انقلاب بنام جهش تولید، توانمندسازی و ایجاد درآمد پایدار برای خانوارهای نیازمند در کشور از مهمترین ماموریت های اصلی کمیته امداد در راستای اشتغالزایی افراد قرار گرفته است.

۵۰۰مشترک جدید در جذب شرکت گاز استان اردبیل شده است

مدیر عامل شرکت گاز استان اردبیل گفت:در سه ماهه ابتدایی سال جاری بیش از دو هزار و ۵۰۰ مصرف کننده جدید در بخشهای مختلف اعم از خانگی،تجاری و صنعتی جذب این شرکت شده است که در همین راستا تعداد مشترکین گاز طبیعی از بدو تأسیس این شرکت به ۴۹۲ هزار ۸۲۹ مشترک رسیده است. سردار اسماعیلی روستاهای بهره مند از گاز طبیعی در سطح استان اردبیل را ۱۳۱۵ روستا برشمرد و جمعیّت شهری بهره مند از گاز طبیعی در سطح استان را صد در صد و جمعیت تحت پوشش روستایی را بیش از ۹۴ درصد عنوان کرد و افزود: استان اردبیل دارای ۲۹شهر می باشد که تمامی ساکنین شهرها از نعمت گاز طبیعی برخوردار هستند. وی در بخش دیگری از سخنان خود در خصوص عملیات شبکه گذاری و نصب انشعابات اظهار داشت: ازابتدای سالجاری تاکنون به میزان ۳۵ کیلومتر شبکه گاز به شبکه های گازرسانی این استان اضافه شده است که با این وجود میزان شبکه گذاری از ابتدای تأسیس شرکت تا کنون به بیش از نه هزار و ۶۶۰ کیلومتر رسیده و تعداد یک هزار و ۳۷ عدد انشعاب گاز جدید نیز در سطح استان نصب گردیده که تعداد انشعابات نصب شده در سطح استان اردبیل تا کنون به ۲۳۸ هزار و ۳۲۵ انشعاب رسیده است.



مدیرعامل آبفای استان در گفتگوی تلفنی با مردم مطرح کرد؛

حق انشعاب فاضلاب قسطی دریافت می‌شود

مدیرعامل شرکت آب و فاضلاب استان قم با حضور در سامانه ۱۲۲ آبفای قم، به صورت تلفنی به مسائل و مشکلات برخی از مشترکان پاسخ داد. به گزارش روابط عمومی شرکت آب و فاضلاب استان قم، برداشت غیرمجاز برخی از نهادها از شبکه آب شهری، لزوم ترمیم حفاری‌های انجام شده در شهر، واگذاری انشعاب فاضلاب در مناطق تحت پوشش شبکه، لزوم پیامکی شدن اخطار قطع آب، درخواست توسعه شبکه آب شیرین، افت فشار آب و... از جمله موضوعاتی بود که توسط مردم مطرح شد و مدیرعامل شرکت آب و فاضلاب استان به صورت تلفنی به آن‌ها پاسخ گفت و در برخی از موارد که قابلیت پیگیری وجود داشت قول مساعد داد. وی در پاسخ به مشکل یکی از شهروندان ساکن یک مجتمع ۴۰۰ واحدی اظهار داشت: کنتورهای داخلی مجتمع‌ها تحت نظارت شرکت آب و فاضلاب نیست و این موضوع می‌بایست از طریق مدیران ساختمان پیگیری شود. دکتر صادق پور در عین حال تاکید کرد: ساکنین مجتمع‌ها می‌توانند در صورت امکان فنی از جمله جداسازی تأسیسات هر واحد و جانمایی کنتور، درخواست جداسازی انشعاب داده و پس از انجام آن، قبض صادره خود را پرداخت کند. وی همچنین در پاسخ به سؤال یکی از مشترکان در خصوص شبکه و انشعاب فاضلاب نیز گفت: طبق آیین‌نامه عملیاتی شرکت‌های آب و فاضلاب انشعاب‌های آب و فاضلاب لازم و ملزوم یکدیگر هستند. مدیرعامل شرکت آب و فاضلاب استان قم با بیان اینکه پس از اجرای شبکه دفع فاضلاب شهری در هر منطقه‌ای، مشترکین باید هزینه‌های حق انشعاب آن را یکجا پرداخت کنند، اظهار داشت: با این وجود شرکت آب و فاضلاب قم جهت رفاه حال مردم، حق انشعاب را قسط‌بندی کرده است. وی همچنین در پاسخ به سؤال یکی از شهروندان در خصوص توسعه شبکه آب شیرین شهر یادآور شد: قم تنها شهری است که در بسیاری از مناطق دارای ۲ شبکه آب وجود دارد ولی به دلیل رسیدن آب شیرین سر شاخه‌های دز به قم، مشترکین آب شیرین کم شده و پیمانکار دیگر رغبتی به توسعه شبکه آب شیرین ندارد.

خبر

سد سفیدرود مهمترین منبع تأمین کننده آب کشاورزی استان گیلان است

رئیس هیأت مدیره و مدیرعامل شرکت آب منطقه ای گیلان در بازدید از سد سفیدرود اعلام کرد: سدسفیدرود مهمترین منبع تأمین کننده بخش عمده ای از نیازهای آبی کشاورزی و صنایع وابسته استان است که در حال حاضر جایگزینی ندارد مهندس وحید خرّمی مدیرعامل شرکت آب منطقه ای گیلان در بازدید اعضاء هیئت مدیره این شرکت از سد و نیروگاه سفیدرود با اشاره به اینکه سدسفیدرود تأمین کننده بخش عمده ای از نیاز آبی استان در بخش کشاورزی و صنایع وابسته است، اظهار داشت: سد سفید رود حدود ۱۷۲ هزار هکتار از شالیزارهای تحت شبکه را مشروب می نماید که در نتیجه آن حداقل حدود ۲۰۰ هزار خانوار زحمتکش شالیکار گیلانی ارتزاق می کنند . مهندس خرّمی حجم مخزن سد سفیدرود را ۷۲۲ میلیون متر مکعب اعلام کرد و گفت : دبی ورودی به مخزن سد سفید رود هم اکنون ۲۷ متر مکعب برثانیه و دبی خروجی آن ۲۱۴ مترمکعب برثانیه است. وی با بیان اینکه تمامی کانالهای آبیاری شبکه سفیدرود پر آب هستند، تصریح نمود: کل حجم آب تحویلی تا دهم تیرماه، یک میلیارد و ۴۴۲ میلیون مترمکعب بود که از طریق این شبکه وارد ۱۷۲ هزار هکتار از اراضی شالیزارهای تحت پوشش آبیاری سفیدرود شده است.

ارائه خدمات و سرویس دهی مناسب و به موقع می تواند در جذب سرمایه گذاران موثر باشد

به گزارش روابط عمومی ، احمد علی شهیدی رئیس هیئت مدیره شرکت شهرک های صنعتی گیلان گفت : برای حضور بدون دغدغه سرمایه گذاران در شهرکها و نواحی صنعتی استان زمینه ها و زیرساختهای مناسب فراهم شده است . وی در ادامه افزود: ارائه خدمات و سرویس دهی مناسب و به موقع می تواند در جذب سرمایه گذاران موثر باشد. رییس هیات مدیره شرکت شهرک های صنعتی استان گیلان با اشاره به اهمیت صنایع کوچک در پیشبرد برنامه های صنعتی و اقتصادی کشور تصریح کرد: این صنایع نقش بسزایی در ایجاد سرمایه گذاری و اشتغالزایی دارند و در پویایی و تحرک بخش خصوصی موثرند. احمد علی شهیدی به اهمیت نقش و جایگاه hsee در شهرک های صنعتی پرداخت و بیان داشت : مشهود شدن کارایی و اثر بخشی نظام های مدیریتی مبتنی بر HSEE ، گسترش روز افزون قوانین ملی و بین المللی در زمینه بهداشت ، ایمنی و محیط زیست ، جایگاه HSEE را به عنوان یکی از ارکان واحدهای عملیاتی و سازمانی بر همگان آشکار نموده است. وی در ادامه افزود : بر همین اساس استقرار HSEE و به تبع آن نظام مدیریت HSEE در دستور کار غالب صنایع بزرگ و کوچک استان قرار گرفته است. شهیدی تصریح کرد : باید توجه داشت این سیستم نیز با توجه به مختصات و ویژگیهای خاص خود نیازمند تخصص و تجربه فراوان در طرح ریزی، پیاده سازی و اجراست و نباید از کنار این موضوع به سادگی گذشت. مدیرعامل شرکت شهرک های صنعتی گیلان به حضور مدیران شهرک ها و نواحی صنعتی استان در واحد های صنعتی و ارتباط مستقیم با صاحبان صنایع تاکید کرد و گفت : مدیران شهرک ها و نواحی صنعتی می بایست ارتباط دوسویه با صاحبان صنایع داشته باشند و مشکلات و دغدغه های آنها را بیش از پیش شناسایی و در جهت رفع آنها کوشا باشند .

با حمایت همه جانبه از کالای ایرانی، می توانیم آثار تخریبی تحریم‌ها را خنثی کنیم

هادینه کردن فرهنگ استفاده از کالای ایرانی یکی از مهمترین الزامات حمایت از تولید ملی بعنوان رکن اقتصاد مقاومتی است. به گزارش روابط عمومی، مدیرعامل شرکت شهرک های صنعتی استان گیلان ، با اشاره به نقشه های شوم دشمن در جبهه اقتصادی برای ضربه به کشور گفت: برای مقابله با این تهدیدات راهی جز تکیه بر اقتصاد مقاومتی نداریم و و برای تحقق این موضوع که مورد تاکید فراوان رهبر معظم انقلاب نیز است ،فرهنگ و تفکر بسیجی بسیار کارگشاست. وی نهادینه کردن فرهنگ استفاده از کالای ایرانی را یکی از مهمترین الزامات حمایت از تولید ملی بعنوان رکن اقتصاد مقاومتی دانست و گفت: حمایت از تولید داخل ،افزایش تولید و ایجاد اشتغال ، رشد سرانه اقتصادی را به ارمغان می آورد. مدیر عامل شرکت شهرکهای صنعتی گیلان در ادامه با اشاره به برنامه های شرکت شهرکهای صنعتی استان برای تحقق اقتصاد مقاومتی در دو بعد سخت افزاری و نرم افزاری گفت:در بخش سخت افزاری با فراهم کردن زیرساخت ها در شهرکها و نواحی صنعتی استان ، بستر مناسب برای جذب سرمایه گذاران و استقرار واحد های تولیدی و صنعتی فراهم شده است. وی حمایت از تشکیل و توسعه خوشه های صنعتی را مهمترین برنامه نرم افزاری در بخش تحقق اقتصاد مقاومتی در شهرکهای صنعتی اعلام کرد و گفت:مدل توسعه خوشه های صنعتی ، الگویی موفق برای هم افزایی و استفاده از توان واحد های صنعتی همگن برای حضور در بازارهای داخلی و خارجی و نیز ارتقای سطح تولید و فناوری است . شهیدی تشکیل کنسرسیوم ها در خوشه های صنعتی را بعنوان اقدامی موثر در زمینه ارتقای توان رقابت پذیری واحد های صنعتی و نیز افزایش صادرات آنها بیان کرد.

روزنامه صبح ایران
کلید
دوشنبه ۱۶ تیر ۱۳۹۹ /شماره ۱۳۵۴ / سال هفتم

حسین نوری به بخش مراقبت های ویژه منتقل شد



ملی پوش عنواندار کشتی فرنگی کشورمان که درگیر بیماری کرونا شده در بخش مراقبت های ویژه بیمارستان مسیح دانشوری بستری شد.

پس از ابتلای حسین نوری دارنده مدال برنز کشتی فرنگی جهان و قهرمان بازی‌های آسیایی به ویروس کرونا و با توجه به وضعیت وخیم این کشتی گیر گرانقدر کشورمان، فدراسیون کشتی پیگیر روند درمانی وی شد. بر این اساس با پیگیری‌های فراوان فدراسیون کشتی، مسعود سلطانی فر وزیر ورزش و جوانان، فدراسیون پزشکی ورزشی و همکاری ویژه دکتر ولایتی رئیس بیمارستان مسیح دانشوری، این قهرمان کشتی کشورمان به بخش مراقبت‌های ویژه این بیمارستان منتقل شد. نوری هم اکنون زیر دستگاه تنفس قرار دارد و داروهای مخصوص ریه به این کشتی گیر گرانقدر کشورمان تزریق و تحت درمان ویژه قرار گرفته است.



علی‌نژاد:

فدراسیون ووشو، یک الگو است

معاون توسعه ورزش قهرمانی و حرفه‌ای وزارت ورزش و جوانان در مجمع عمومی سالیانه فدراسیون ووشو، گفت: این فدراسیون یک الگو است که توان خود را در بخش‌های مختلف اثبات کرده است.

مجمع عمومی سالیانه فدراسیون ووشو، در هتل بین‌المللی پارسیان استقلال و به ریاست «مهدی علی‌نژاد» معاون توسعه ورزش قهرمانی وزارت ورزش و جوانان برگزار شد.

«علیرضا خسروی» مدیرکل دفتر امور مشترک فدراسیون‌ها و سرپرست فدراسیون ووشو، «فضل‌اله باقرزاده» نایب رییس کمیته ملی المپیک، سایر مسوولان فدراسیون و اعضای مجمع از حاضرین در این جلسه بودند.

ابتدا «علیرضا خسروی» گزارشی از عملکرد فدراسیون و مواردی که در مدت سرپرستی وی (۴ ماه و نیم اخیر) انجام شده، ارائه کرد.

وی گفت: در این مدت به دلیل شیوع ویروس کرونا و تعطیلی اردوها و مسابقات، فرصت خوبی بود تا بازسازی کامل تالوفیلد و سکوی ساندا، خوابگاه تیم ملی و سالن بدنسازی را داشته باشیم.

سرپرست فدراسیون ووشو تصریح کرد: همه شما سال‌هاست در مسیر فدراسیون قرار دارید و این پیشرفت با تلاش و به‌سختی کسب شده است. در این چند ماه سعی کردم تا ماموریتم که حفظ آرامش فدراسیون بود را به خوبی انجام دهم. همه می‌دانیم علی‌نژاد چقدر تلاش کرد که ووشو به این جایگاه برسد و حتما نگاه ویژه‌ای به فدراسیون خواهد شد تا در مسیر موفقیت، حرکت خود را دنبال کند. سپس گزارش از سوی حسابرس مستقل، گزارش خزانه‌دار فدراسیون و همچنین بازرس به اطلاع اعضای مجمع رسید و مورد تصویب قرار گرفت.

در ادامه مجمع، «باقرزاده» نایب رییس کمیته ملی المپیک گفت: به‌طور معمول که نماینده کمیته در مجامع هستم، صحبتی انجام نمی‌دهم اما باید بگویم سال‌ها قبل، فردی ووشو را نمی‌شناخت اما با مدیریت مقتدر در ۱۳ سال اخیر به کارنامه درخشانی دست یافت. وی افزود: این دگرگونی عظیم با مدیریت علی‌نژاد بود و اکنون ووشوی ایران در دنیا می‌درخشد. سپس علی‌نژاد صحبت‌های خود را با تبریک میلاد پربرکت امام رضا (ع) آغاز کرد و گفت: تقریبا ۱۴ سال پیش پس از چهار ماه سرپرستی در اولین مجمع ووشو شرکت کردم و این زمان خیلی زود گذشت. این سال‌ها با یک چشم برهم زدن تمام شد و باید فکر کنیم که چه بودیم و اکنون کجا هستیم. معاون توسعه ورزش قهرمانی با بیان اینکه ووشو سرآمد در بخش‌های مختلف است، گفت: در همین بحث کرونا، ورزش در خانه را ووشو و سبک «تای‌چی» آغاز کرد و سپس به رشته‌های دیگر گسترش یافت.

وی افزود: این افتخار است وقتی در ووشوی قاره اروپا اختلاف ایجاد می‌شود از نماینده ایران می‌خواهند به آن پایان دهد. فدراسیون ووشو الگو است و اکنون در مسوولیت جدیدم از فدراسیون‌ها خواسته‌ام تا مسیر جدیدی را همچون ووشو انتخاب کنند.

علی‌نژاد توضیح داد: طبیعی است هر آمدنی یک رفتنی دارد، اما متعلق به خانواده ووشو هستم و به آن افتخار می‌کنم. اکنون ووشو وارد المپیک جوانان شده است که این افتخار و اتفاق بزرگی است که به سبد مدال آوری ایران اضافه خواهد کرد. وی گفت: باید از آقای باقرزاده تشکر کنم که همیشه مثل برادر بزرگ‌تر به من کمک کرده است و افتخار می کنم چنین فردی نایب رییس کمیته ملی المپیک است. او کار بزرگی در شمشیربازی انجام داده و به آنها برای مدال آوری در المپیک آینده امیدواریم. وی در خصوص ادامه فعالیت‌های ووشوی در روزهای کرونایی، گفت: به تمام شهرها در بخش تالو مجوز داده‌ایم و خوشبختانه باشگاه‌ها آغاز به کار کرده‌اند. در شهرهای سفید، ساندا هم مجوز دارد. این مشکل همه دنیا را گرفتار و تمام رویدادهای ۲۰۲۰ را تعطیل کرده است. با این حال باید اهالی ورزش و مردم از خودشان مراقب کنند.

قضاوت کردن مربی استقلال عجیب نیست



پیشکسوت آبی پوشان گفت: قضاوت کردن در خصوص هر فردی که سرمربی استقلال می‌شود کاری کاملا طبیعی و عادی است و سرمربی مسئول مستقیم نتایج تیمش است.

محمد مومنی پیشکسوت تیم استقلال اظهار داشت: در همه دنیا فردی که بر مسند کاری قرار می‌گیرد، رصد شده و کارنامه‌اش مورد قضاوت قرار می‌گیرد. فرهاد مجیدی یا هر فرد دیگری هم وقتی روی نیمکت تیم بزرگی مثل استقلال می‌نشیند، قطعا مورد قضاوت ده‌ها میلیون هوادار و ده‌ها کارشناس و پیشکسوت قرار می‌گیرد و این به هیچ وجه غیر طبیعی نیست. همانطور که در زمان اوج این تعداد سرمربی را تحسین می‌کنند، در دوران افت هم مورد نقد قرار می‌دهند. وی اضافه کرد: هر تیم فوتبالی در هر کجای دنیا چه در زمانی که بهترین نتایج را می‌گیرد و چه زمانی که نتایج ضعیفی می‌گیرد، سرمربی مسئول مستقیم آن نتایج است و اگر نتایج در حد انتظار نباشد، سرمربی باید به افکار عمومی پاسخگو باشد. تیمی مثل استقلال اگر خوب باشد سرمربی‌اش مورد تحسین و حمایت ۴۰ میلیون هوادار و ده‌ها پیشکسوت قرار می‌گیرد و وقتی انتظارات را برآورده نکند مورد نقد و پرسش قرار می‌گیرد و سرمربی چنین تیمی باید در این مواقع آستانه تحملش بالا باشد. مومنی خاطر نشان ساخت: همانطور که عملکرد فرهاد مجیدی مورد آنالیز قرار می‌گیرد و در مورد آن قضاوت می‌شود، صحبتهای ما هم توسط افکار عمومی آنالیز شده و مورد قضاوت قرار می‌گیرد. پس باید الزاما صحبتهایی انجام دهیم بر مبنای واقعیت و اگر انتقادی صورت می‌گیرد امیدوارم دوست خوبم فرهاد مجیدی از آن ناراحت نشود. پیشکسوت آبی پوشان بیان داشت: دقایقی از دیدار با سایپا و برخی از تاکتیک‌ها کاملا قابل دفاع است. مثل تاکتیکی که باعث شد ریگی گلی به آن زیبایی به ثمر برساند. اما دقایقی از بازی و بخشی از روش‌های مشاهده شده هم قابل دفاع نیست که اهم آن لحظه‌ای بود که تیم گل دریافت کرد. ما خیلی اوقات شاهد آن هستیم که در مواقع حملات حریف نظم دفاعی ما بر هم می‌خورد. در این مواقع دروازه‌بان و مدافعان تمرکزشان را از دست می‌دهند و به راحتی دروازه ما باز می‌شود و امتیازات مهمی از دست می‌رود.

علی کریمی، بهترین صادرات فوتبالی ایران



یک رسانه انگلیسی از هافبک سابق تیم ملی فوتبال کشورمان و باشگاه پرسپولیس به عنوان بهترین صادرات فوتبالی ایران نام برد.

سایت انگلیسی pundit feed در گزارشی ضمن بررسی سیر فوتبالی علی کریمی، هافبک تیم ملی فوتبال ایران و باشگاه پرسپولیس را بهترین صادرات فوتبال ایران توصیف کرد. این سایت انگلیسی نوشت: اگر چه کریمی اولین بازیکن ایرانی نبود که شانس خود را در بوندس لیگا با بایرن مونیخ امتحان کرد، اما احتمالا او معروف ترین آن‌ها بود. سپری کردن دوران حرفه‌ای ۲۰ ساله در چهار کشور با باشگاه‌های مختلف باعث شد علی کریمی یکی از معروف‌ترین صادرات فوتبال ایران باشد. علی کریمی که سال ۱۹۷۸ در کرج متولد شد، اولین قرار داد خود را با تیم دسته دومی فتح تهران بست و ۲ سال در آنجا بازی کرد. او سال ۱۹۹۸ به پرسپولیس تهران پیوست و فصل بعد توانست همراه این تیم قهرمان لیگ و جام حذفی شود. علی کریمی در طول ۱۴ سال بازی برای تیم ملی ۱۲۷ بار پیراهن تیم ملی کشورش را بر تن کرد. کریمی به عنوان یک مهاجم - هافبک هجومی مرتباً به همبازی‌های خود برای گلزنی کمک می‌کرد. علی کریمی قامت بلند یا هیکل تنومندی نداشت، اما به خاطر قدرت و مهارتش روی توپ و خستگی ناپذیری اش مورد توجه قرار می‌گرفت. کریمی به خاطر حس زمانبندی و توانایی پیدا کردن فضا معروف بود. این خصوصیت‌ها بود که در طول دوران فوتبالی اش به گلزنی او کمک کرد. کریمی پس از سه سال حضور در پرسپولیس، آماده رفتن بود. انتقال به خارج از کشور گزینه ترجیحی بود و پس از یک دوره تمرینی ناموفق با پروجای ایتالیا، کریمی با الاهلی امارات قرارداد امضا کرد. او در طول چهار فصل حضور در الاهلی به این تیم کمک کرد ۲ بار قهرمان امارات شود. اکتبر سال ۲۰۰۴، ایران دیدار دوستانه‌ای برابر آلمان برگزار کرد، اگرچه ایران در آن بازی ۲ بر صفر شکست خورد، اما کریمی خیلی خوب بازی کرد و عملکرد او از چشم آلمانی‌ها پنهان نماند. ماه "می"، باشگاه بایرن مونیخ اعلام کرد که با علی کریمی قرارداد امضا کرده است، هرچند برخی رسانه‌های آلمانی در مورد توانایی‌های کریمی ابراز تردید کردند. کریمی طی ۲ فصل، بیش از ۴۰ بازی برای غول‌های باواریا انجام داد و اگرچه فقط چند گل به ثمر رساند، اما به این تیم کمک کرد در سال ۲۰۰۶ فاتح بوندسلیگا و جام حذفی آلمان شود.

وحید امیری:

پرسپولیس به یک بازیکن متکی نیست

هافبک تیم فوتبال پرسپولیس تاکید کرد با شرایطی که دارد احتمالا زودتر از مهلتی که پزشکان اعلام کرده‌اند به میادین بازخواهم گشت.

وحید امیری در خصوص آخرین وضعیتش بعد از مصدومیتی که در بازی با پیکان برای او پیش آمد گفت: بعد از مصدومیتی که هفته گذشته برایم پیش آمد MRI گرفتم و نظر پزشکان این بود که دچار کشیدگی همسترینگ شدم. با اینکه در روزهای اول درد زیادی داشتم اما خوشبختانه بعد از چند روز استراحت الان شرایطم خیلی بهتر شده و دیگر دردی ندارم. به احتمال فراوان از فردا شروع به تقویت عضلاتم خواهم کرد تا هر چه سریع‌تر بتوانم آماده حضور در بازی‌ها شده و به تیم کمک کنم.

وی در پاسخ به این سوال که چه زمانی آماده حضور در تمرینات و بازی‌ها خواهی شد اظهار داشت: پزشکان به من اعلام کردند که ۲ هفته زمان لازم دارم اما با توجه به وضعیتی که دارم شاید بتوانم زودتر هم خودم را آماده حضور در بازی‌ها کنم. البته زودتر برگشتن من مهم نیست بلکه مهم این است که بتوانم به تیم کمک کرده و بازیکن موثری باشم.



شماره ۱۹ پرسپولیس در خصوص مصدمیتش در بازی با پیکان اظهار داشت: باور کنید در دوران تعطیلی لیگ خیلی تمرینات خوبی داشتم به طوری که به مراتب از زمانی که تمرینات انجام می‌شد بیشتر تمرین می‌کردم. البته یک فوتبالیست یا به دلیل ناآماده بودن مصدوم می‌شود و یا به دلیل آمادگی زیاد. فکر می‌کنم من هم به دلیل آمادگی خیلی زیادی که داشتم دچار این مصدومیت شدم. اتفاقا در بازی با پیکان خیلی آماده بودم و فکر می‌کنم می‌توانستم به پرسپولیس کمک کنم اما در یک صحنه که قصد داشتم استارت بزنم دچار این مصدومیت شدم. این را هم در نظر بگیرید که زمین چمن خیلی مناسب نبود. این مصدومیت برای بازیکنان وینگر و سرعتی خیلی پیش می‌آید اما به هر حال این موارد را به فال نیک می‌گیرم و امیدوارم زودتر به شرایط بازی برگردم.

امیری درباره بازی امشب پرسپولیس مقابل شاهین شهرداری بوشهر و غیبت ۴،۵ بازیکن در این دیدار افزود: پرسپولیس در این سال‌ها همواره نشان داده که به یک بازیکن متکی نیست و هر بازیکنی که با لباس پرسپولیس وارد زمین شده با همه توان بازی کرده و وظیفه داشته تا پرچم پرسپولیس را بالا نگه دارد. مطمئن هستم امشب هم بازیکنان با همه توان به زمین می‌روند تا ۳ امتیاز را بگیرند. بازیکنان همه تلاش خود را خواهند کرد تا جایگاهی که به سختی به دست آمده حفظ شود. انشالله امشب یک گام دیگر به هدفی که داریم نزدیک‌تر شویم.

خبر

سرمربی شاهین:

چشم انتظار لغزش حریفان هستیم

سرمربی تیم فوتبال شاهین شهرداری بوشهر که تیمش با شکست مقابل پرسپولیس در مکان شانزدهم جدول قرار گرفت، گفت: دنبال لغزش حریفان هستیم تا دوباره به جدول برگردیم و در لیگ بمانیم.

مهرداد کریمیان در نشست خبری پایان دیدار تیم‌های فوتبال پرسپولیس و شاهین شهرداری بوشهر که در چارچوب هفته بیست و سوم رقابت‌های فوتبال لیگ برتر ایران در ورزشگاه آزادی برگزار شد و یک بر صفر به سود سرخ‌پوشان پایتخت پایان یافت، اظهار داشت: نیمه نخست مسابقه را بسیار خوب شروع کردیم و توانستیم از لحاظ تاکتیکی به اهداف‌مان برسیم و پرسپولیس هم نتوانست در نیمه نخست موقعیت خاصی روی دروازه ما داشته باشد. وی افزود: تا زمانی که پرسپولیس ۱۰ نفره شد، بازیکنان ما وظایف خود را به خوبی انجام دادند اما در نیمه دوم به دلیل نداشتن تمرکز لازم، کم‌تجربگی و به طور طبیعی نداشتن کیفیت لازم برابر بازیکنان پرسپولیس، یک اشتباه ساده و مبتدیانه انجام دایدم و گل خوردیم. سرمربی شاهین شهرداری بوشهر اضافه کرد: پس از دریافت گل، تلاش کردیم بازی را کنترل کنیم و در صحنه‌هایی هم موفق بودیم ولی در نهایت نتیجه را واگذار کردیم. کریمیان گفت: وقتی تیمی می‌بازد باید به دنبال ایرادات بود و امیدواریم بتوانیم طی هفته‌های آینده ایرادات را برطرف کنیم و دوباره به جدول برگردیم و در لیگ بمانیم. وی درباره نظر خود در خصوص عملکرد تیم داوری نیز بیان کرد: به شخصه معتقدم عملکرد گروه داوری بسیار خوب بود و اگر هم در برخی صحنه‌ها اعتراضی داشتم، عذرخواهی می‌کنم. سرمربی جوان شاهین شهرداری بوشهر در پاسخ به سوالی درباره میزان امیدها برای بقای شاهین در لیگ برتر گفت: باید تمام تلاش خود را در هفته‌های آینده بکار ببندیم و دنبال لغزشی در تیم‌های نزدیک به خود باشیم تا دوباره به کورس رقابت برای ماندن در لیگ برگردیم و از قعر جدول جدا شویم.

سلطانی‌فر:

مبارزه با فساد و شفافیت در امور از مهمترین اقدامات وزارت ورزش است

وزیر ورزش و جوانان مبارزه با فساد و شفافیت در امور را از جمله اقدامات مهم صورت گرفته در این وزارتخانه اعلام کرد.

مسعود سلطانی‌فر در دویست و چهل و هفتمین نشست شورای معاونین وزارت ورزش و جوانان همچنین چالاکی سیستم اداری و تحقق دولت الکترونیک را در امور اداری و جاری وزارت ورزش و جوانان از دیگر اقدامات مهم صورت گرفته در این وزارتخانه عنوان کرد. وزیر ورزش افزود: تاکنون برای دستیابی به تحقق دولت الکترونیک ۸۰ درصد پیشرفت داشته‌ایم و بی‌تردید تا پایان دولت تدبیر و امید این طرح را ۱۰۰درصد اجرایی خواهیم کرد. وی ادامه داد: بررسی‌ها نشان می‌دهد از سال ۹۶ تاکنون اقدامات خوب و قابل تعمقی صورت گرفته است که براساس آنها دستیابی به نتیجه مطلوب دور از دسترس نیست

با اعلام سعادتمند؛

استقلال از دیدار با پارس‌جنوبی انصراف داد

مدیرعامل باشگاه استقلال از افزایش تعداد مبتلایان به کرونا در کادر فنی و بازیکنان این تیم خبر داد و گفت: با شرایطی که به وجود آمده است برای دیدار روز یکشنبه به شهر جم نخواهیم رفت.

احمد سعادتمند مدیرعامل استقلال، در خصوص نتیجه تست کرونا بازیکنان این تیم گفت: جواب تست‌ها آماده شد و متأسفانه مشخص شد که تعدادی دیگر از بازیکنان تیم ما به ویروس کرونا مبتلا شده‌اند. به همین دلیل اعلام می‌کنم که به هیچ وجه فردا راهی جم برای بازی با پارس جنوبی نمی‌شویم. وی افزود: جان بازیکنان و کادر فنی برای ما اهمیت دارد و ضمن اعلام این موضوع که بازیکنان و کادر فنی وارد قرنطینه شده‌اند، باید بگویم که پس از سلامتی بازیکنان و منفی شدن تست‌ها آماده بازی کردن در ادامه رقابت‌های لیگ و جام حذفی هستیم. مدیرعامل استقلال در پایان اضافه کرد: شرایط استان بوشهر قرمز است و تجربه اخیر ما در سفر به یک استان قرمز مقابل چشمان ماست.

رئیس کمیته پزشکی فدراسیون فوتبال اعلام کرد؛

استقلال باید با پارس جنوبی بازی کند

رئیس کمیته پزشکی فدراسیون فوتبال می‌گوید شمار بازیکنان و عوامل مبتلا به کرونا در استقلال کمتر از ۲۵ درصد است و باید با پارس جنوبی بازی کند.

پس از مثبت شدن تست کرونای شش بازیکن و دو عضو باشگاه استقلال به ویروس کرونا، این باشگاه خواستار لغو بازی با پارس جنوبی در هفته بیست و سوم لیگ برتر با پارس جنوبی شد. با این حال، توحید سیف برقی، رییس کمیته پزشکی فدراسیون فوتبال در گفت‌وگو با ایسنا، با بیان اینکه "استقلال مدارک پزشکی نفرات مبتلا به کرونا را به این کمیته ارسال کرده" گفت: همکارانم در کمیته پزشکی مدارک ارسال شده را بررسی کردند و با توجه به اینکه این تعداد کمتر از ۲۵ درصد اعضای باشگاه استقلال است، آنها طبق پروتکل باید مقابل رقیب خود بازی کنند.

دریچه

سازمان لیگ زیر بار لغو بازی‌های لیگ برتر نرفت

سازمان لیگ در بیانیه‌ای اعلام کرد مطابق پروتکل بهداشتی اعلام شده از سوی فدراسیون پزشکی ورزشی فقط بازی‌های تیم‌هایی لغو می‌شود که بیش از ۲۵ درصد اعضای تیم به کرونا مبتلا شوند.

در پی ابتلای بازیکنان و برخی از عوامل تیم‌های استقلال و فولاد به ویروس کرونا، دو تیم به صورت رسمی خواستار لغو بازی‌هایشان در هفته بیست و پنجم شدند. در همین زمینه، سازمان لیگ در بیانیه‌ای اعلام کرد: باتوجه به لزوم تبعیت از مصوبات ستاد ملی مقابله کرونا که طی نامه شماره ۴۰۹۸ مورخ ۰۲/۰۴/۹۹ معاونت محترم وزارت ورزش و جوانان ابلاغ گردیده است. مسابقات فوتبال کشور با مجوز این ستاد برگزار شده است. همچنین مسابقات فوتبال طبق مصوبه ابلاغی تا مرز ابتلا ۲۵ درصد کادر و بازیکنان شاغل به ویروس کرونا در باشگاه ها استمرار خواهد داشت.

ضمن اینکه بخش پزشکی فوتبال علاوه بر پیگیری اظهارات بازیکنان و باشگاه ها در خصوص تست کرونا، حسب مورد بازیکنان و عوامل تیم را برای انجام تست تکمیلی به مراکز معتمد مورد نظر اعزام نموده و در صورت اظهار خلاف واقع توسط بازیکن و باشگاه و اثبات تخلف باشگاه و شخص مربوطه از ثبت قرارداد و ادامه فعالیت به دلیل تخلف محروم خواهند شد.

بدیهی است سازمان لیگ فوتبال ایران تابع سیاست‌های کلان ستاد مبارزه با کرونا بوده و مصوبات مرتبط با ویروس کرونا را پیگیری و اجرا خواهد کرد. پیش از این رئیس کمیته پزشکی فدراسیون فوتبال اعلام کرد تعداد مبتلایان استقلال کمتر از ۲۵ درصد است و باشگاه فولاد هم مدارک پزشکی خود را ارسال نکرده است. این در حالی است که استقلالی‌ها دقایقی قبل فرودگاه را ترک کردند و حاضر به پرواز به سمت شهرستان جم برای دیدار با پارس‌جنوبی نشدند.

نساجی و فولاد موقتا قرنطینه شدند

با اعلام هیات فوتبال مازندران، اعضای ۲ باشگاه نساجی و فولاد پیش از دیدار دو تیم در قائمشهر در محل اسکان خود قرنطینه شدند.

روابط عمومی هیات فوتبال مازندران اعلام کرد بنا بر دستور موقت نماینده وزارت بهداشت هیچ‌کدام از بازیکنان و کادر فنی دو تیم نساجی و فولاد فعلا حق خروج از هتل محل اقامت خود را ندارند. نشست خبری پیش از دیدار این دو تیم به همین دلیل لغو شد. پیش از این باشگاه فولاد اعلام کرده بود که ۱۶ تن از اعضای این باشگاه که شامل ۱۱ بازیکن می‌شد، به ویروس کرونا مبتلا شده‌اند و برگزاری دیدار دو تیم در هاله‌ای از ابهام قرار گرفت.

دروازه‌بان یوونتوس رکورد بیشترین حضور در سری آ ایتالیا را شکست

جانلوئیجی بوفون در بازی شنبه عصر یوونتوس و تورینو در ترکیب اصلی حضور داشت و توانست یک رکورد تاریخی به نام خود به ثبت برساند. دروازه‌بان ایتالیایی اکنون بیشترین بازی را در سری آ به خود اختصاص داده است. او با ثبت ۶۴۸ بازی از پائولو مالدینی پیشی گرفت.

دروازه‌بان ۴۵ ساله از ماه دسامبر به رکورد ۶۴۷ بازی مالدینی رسیده بود اما از آن زمان نتوانسته بود برای یوونتوس در سری آ بازی کند. البته این رقابت ها به دلیل بحران کرونا سه ماه برگزار نشد. بوفون در جام حذفی ایتالیا به میدان رفته بود که با نایب قهرمانی یوونتوس همراه شد. دروازه‌بان ایتالیایی در مجموع در همه رقابت ها با پیراهن تیم های پارما، یوونتوس، پاری سن ژرمن و تیم ملی در ۱۰۹۰ بازی به میدان رفته است.

پاداش ۱۰ برد پرسپولیس پرداخت می‌شود

باشگاه پرسپولیس تصمیم به پرداخت پاداش ۱۰ برد اخیر این تیم دارد تا روحیه بازیکنان و کادرفنی خود را افزایش دهد.

در پی صحبت مهدی رسول‌پناه مدیرعامل باشگاه پرسپولیس و امیر جلیلوند مدیرعامل کارگزار باشگاه، پاداش بردهای پرسپولیس به اعضای این تیم اهدا خواهد شد. قرار است این پاداش که متعلق به ۱۰ برد اخیر پرسپولیس است به بازیکنان داده شود تا سرخ‌پوشان با روحیه بالاتری در ادامه مسابقات حاضر شده و به سمت چهارمین قهرمانی متوالی بروند. با وجود مشکلات اقتصادی ناشی از شیوع ویروس کرونا که نه تنها کشور ما بلکه همه کشورهای دنیا را درگیر خود کرده اما کارگزار باشگاه پرسپولیس در همین شرایط مصمم است تا با عمل کردن به تعهدات خود، مربیان و بازیکنان پرسپولیس را به سمت پوکر قهرمانی و تاریخ‌سازی در فوتبال ایران همراهی کند.

روزنامه صبح ایران
کلید
نقد نظری، اخلاق رسانی، عدالت و شفاف، دلیل اعتماد و آرا

صاحب امتیاز : موسسه بین المللی فرهنگی، هنری و آموزشی راه امام (ره)
مدیرعامل و مدیرمسئول: دکتر حسن محبتی
زیر نظر شورای سردبیری
مدیر هنری: حسین کریمی صفحه آرا: اسکندر معصومی
تحریریه: مونا ربیعیان- مهرداد ابوالحسنی
سازمان آگهی شهرستان‌ها: ۶۶۵۶۷۷۶۷ - ۰۲۱

کاشان ،بلوار دانش ،جنب دنیای زیتون ،طبقه دوم
دفتر مرکزی: خیابان شریعتی، بالاتر از پل سیدخندان، خیابان مجتبایی
پلاک ۶، واحد ۶، تلفن : ۲۲۸۵۲۳۸۶ - ۲۲۸۵۹۴۹۵ - ۰۲۱
چاپ: چاپخانه کار و کارگر همزمان: یزد و مشهد

منشور اخلاق حرفه‌ای: http://keliddaily.ir/manifesto/
@kelid www.eshterak.ir
kelid Daily keliddaily.ir info@keliddaily.ir
http://telegram.me/pishkhaan_popuiar

اقتصادی-سیاسی-اجتماعی-فرهنگی-ورزشی-دوشنبه ۱۶ تیر ۱۳۹۹ / شماره ۱۳۵۴ / سال هفتم

خبر

آثار کوتاه ایرانی در جشنواره‌های آمریکا و بلغارستان

انیمیشن کوتاه «ملکوت» و فیلم کوتاه «بداهه» در تازه‌ترین حضور بین‌المللی خود به جشنواره‌های به هفدهمین دوره جشنواره بلغارستان و آمریکا رفتند.

انیمیشن کوتاه «ملکوت» ساخته فرنوش عابدی به هفدهمین دوره جشنواره «ایندی پالاس» بلغارستان راه پیدا کرد. این فیلم در بخش رسمی نمایش داده می شود.

جشنواره «ایندی پالاس» در شهر وارنا بلغارستان از ۱۵ تا ۲۲ سپتامبر برابر با ۲۵ شهریور تا ۱ مهرماه با کیفیت مورد تایید اسکار برگزار می شود.

«ملکوت» از تولیدات مرکز گسترش سینمای مستند و تجربی است.

این فیلم داستان پیانیستی است که دستان خود را در ازای جان همسرش به مرگ می‌دهد و ....

پای «بداهه» ایرانی به آمریکا لاتین باز شد

همچنین فیلم کوتاه «بداهه» به کارگردانی رامین معصومیان در فستیوال فیلم کوتاه آمریکای لاتین به رقابت می‌پردازد.

این فیلم کوتاه به تهیه کنندگی و کارگردانی رامین معصومیان در تازه‌ترین حضور بین‌المللی خود به فستیوال فیلم کوتاه آمریکا لاتین راه پیدا کرد تا در این جشنواره به رقابت بپردازد.

دومین دوره این جشنواره ۲۴ جولای برابر با ۳ مرداد به صورت آنلاین برگزار می‌شود.

فرهاد مهرخیرانی و سوده خدری در این اثر که به قلم رامین معصومیان و فرهاد مهر خیرانی نوشته شده است به ایفای نقش می‌پردازند.

در خلاصه «بداهه» آمده است: «مردی در اتاقش شروع به نواختن تار می کند و صدای تار دیگری از منزل همسایه که زنی تنها در آن زندگی می کند به گوش می رسد. این ۲ از پشت دیوار بداهه نوازی می کنند و ... .»

ادامه مجموعه «نون.خ» همچنان بلاتکلیف



تهیه‌کننده «نون.خ» درباره وضعیت نامشخص فصل سوم این سریال که در واقع پایان‌بندی داستان فصل دوم کار هم محسوب می‌شود، توضیحاتی ارائه کرد.

به دنبال انتشار اخباری درباره آخرین وضعیت ساخت فصل سوم این سریال مهدی فرجی تهیه‌کننده «نون.خ» با اشاره به اینکه وضعیت ساخت فصل سوم این سریال هنوز نامشخص است، گفت: هیچ فردی به عنوان فیلم‌نامه‌نویس به گروه نویسندگان مجموعه «نون.خ» اضافه نشده است و اخباری که پیرامون نگارش فیلمنامه توسط بهرام توکلی یا افراد دیگر منتشر می‌شود صحت ندارد.

وی ادامه داد: ما در حال بررسی شرایط ادامه ساخت این پروژه هستیم زیرا به دلیل گسترش ویروس کرونا شرایط ساخت این پروژه مشخص نیست و باید ببینیم که چه زمانی می‌توان ساخت آن را آغاز کرد.

مجموعه تلویزیونی «نون. خ» به تهیه‌کنندگی مهدی فرجی و کارگردانی سعید آقاخانی در دو فصل ساخته و پخش شد.

فصل دوم این سریال به دلیل کرونا نیمه تمام ماند و تعداد قسمت‌های آن کاهش یافت. علی‌رغم اینکه اکثر پروژه‌های تلویزیونی در چند ماه اخیر وارد پروسه تولید شده‌اند تهیه‌کننده این سریال از وضعیت نامشخص فصل سوم که درواقع قصه آن در ادامه فصل دوم و پایان‌بندی آن بود، سخن می‌گوید.

تدوین «رویای نیمه تمام» پایان یافت

تدوین فیلم داستانی «رویای نیمه تمام» به کارگردانی امیر حسین پرنلو به پایان رسید.

تدوین فیلم داستانی «رویای نیمه تمام» به تهیه کنندگی و کارگردانی امیر حسین پرنلو و نویسندگی مرتضی کوه مسکن به پایان رسید.

فیلم داستانی «رویای نیمه تمام» در اردیبهشت سال جاری در لوکیشن هایی واقع در شهر تهران و شهرستان نسیم شهر جلوی دوربین پویان رضایی رفته بود.

قصه فیلم «رویای نیمه تمام» پیرامون روایت عشق یک پسر افغان و دختر ایرانی به نام حنیف و مرجان است.

در خلاصه داستان این فیلم آمده است: حنیف که به خاطر پرداخت هزینه پیوند قلب همسرش مرجان، چاره ای نمی یابد، دست به کاری خطرناک می زند.

در این فیلم بازیگرانی همچون امیرحسین پرنلو، سهیل میرزاده، مبینا احمدی، امیر نداف فرد، علیرضا فیروزی، صبا دارایی نیا، سمیه جوادی به ایفای نقش پرداخته اند.

سایر عوامل این فیلم عبارتند از تهیه کننده و کارگردان: امیر حسین پرنلو، نویسنده و مشاور کارگردان: مرتضی کوه مسکن، مدیر فیلمبرداری: پویان رضایی، مدیر برنامه ریزی و دستیار اول کارگردان: محمدرضا طارمی، دستیار دوم کارگردان: افروز محرابی، صدابردار: مهدی محمدی فر، دستیار تصویر: حمید ارکبان، منشی صحنه: هدا کمالپور، طراح چهره پردازی: ایمان حنیفه، طراح صحنه و لباس: جواد مرآتی، مجری طرح: صبا دارایی نیا، مدیرتولید: علی احمدی کمازانی، مدیر تدارکات: جواد جوینده.

تهیه کننده «برگشتن» درباره بازی علی سلیمانی توضیحی داد

اگر تعهد نداشتم به اجرای دوباره راضی نمی‌شدم

تهیه‌کننده نمایش «برگشتن» با ارایه توضیحاتی درباره حضور یکی از بازیگران این نمایش،گفت: اگر از پیش تعهدی نداشتم، به اجرای نمایش دوباره در این وضعیت دشوار تن نمی‌دادم.



این روزها نمایش «برگشتن» کار حسین مسافر آستانه در تماشاخانه سرو روی صحنه است. هر چند از سوی گروه اجرایی اعلام شده علی سلیمانی یکی از بازیگران آن است اما تماشاگرانی که به دیدن این نمایش نشسته‌اند، این بازیگر را روی صحنه ندیده‌اند.

در همین باره جواد نوری،تهیه‌کننده این اثر نمایشی، گفت: قرار بود نمایش «برگشتن» اسفند سال گذشته برای دومین بار به صحنه برود که به دلیل شیوع کرونا از اجرای آن بازماندیم. آن زمان قرار بود مجید رحمتی و علی سلیمانی هر دو در یک نقش بازی کنند چراکه مجید رحمتی به دلیل حضور در پروژه‌های دیگر، در بعضی از اجراها نمی‌توانست همراه ما باشد. به همین دلیل قرار شد علی سلیمانی در اجراهایی که رحمتی امکان حضور در آنها را نداشت، کنار ما باشد. او ادامه داد: با هر دو بازیگر تمرین کردیم که البته به دلیل شیوع کرونا، اجرایی در کار نبود تا اینکه دوباره قرار شد نمایش به صحنه برود و حالا چند روزی از اجرای ما می‌گذرد. در این شب‌ها مجید رحمتی حضور داشته ولی در برخی از اجراهای آینده، نمی‌تواند همراه ما باشد و علی سلیمانی به جای او حضور خواهد داشت.

نوری افزود: در خبرها نام هر دو بازیگر را قید کرده‌ایم ولی این موضوع را در بروشور نمایش توضیح داده‌ایم. او سپس درباره ادامه اجراهای این نمایش توضیح داد: تعهد ما برای ۲۰ اجراست و قطعا بعد از این مدت دوباره اجرای دیگری نخواهیم داشت چراکه شرایط بسیار دشوار است و از نظر اقتصادی نمی‌توانیم پاسخگوی هزینه‌ها باشیم. در این وضعیت نمی‌توانیم اعضای گروه را در خدمت نمایش نگه داریم و بهتر است همه فراغ بال داشته باشند تا به دیگر پیشنهادهای خود فکر کنند. بنابراین از نظر اقتصادی و زمانی، اجرای دوباره، برای ما تصمیم درستی نیست.

او اضافه کرد: اگر برای این ۲۰ اجرا تعهد نداشتیم، به همین اجرا هم فکر نمی‌کردم چراکه تئاتر بدون حمایت، نمی‌تواند سر پا بماند. درست است که شرایط برای دیگر هنرها مانند سینما هم دشوار است ولی سینما دست کم از حمایت‌هایی برخوردار شده اما متاسفانه تئاتر بدون هیچ حمایتی باقی مانده است.

نوری یادآوری کرد: هرچند مرکز هنرهای نمایشی قول داده از گروه‌هایی که به دلیل کرونا متضرر شده‌اند، حمایت کند تاکنون نشنیده‌ام این حمایت عملی شده باشد و اگر این وضعیت سخت ادامه پیدا کند، طبیعتا گروه‌های بیشتری از اجرای نمایش‌هایشان منصرف می‌شوند همچنانکه تماشاخانه‌های خصوصی هم در خطر تعطیلی جدی هستند.

او با اشاره به لزوم خالی ماندن نیمی از ظرفیت سالن‌های تئاتر که در پروتکل‌های بهداشتی دولت اعلام شده بود، افزود: این بخش‌نامه از سوی دولت اعلام شده ولی چه کسی پاسخگوی ضرری است که گروه‌ها متحمل می شوند بخصوص که بسیاری از گروه‌های نمایشی توان پرداخت هزینه‌های تبلیغات هم ندارند و در این وضعیت، مدام بار بیشتری به لحاظ اقتصادی به آنان تحمیل می‌شود. به گفته او نمایش «برگشتن» که سال ۹۸ اولین دور اجرای خود را در تالار چهارسو مجموعه تئاتر شهر گذراند، نهایتا تا ۲۶ یا ۲۷ تیر ماه امسال در تماشاخانه «سرو » روی صحنه خواهد بود. این نمایش نوشته خیرالله تقیانی پور و کار حسین مسافر آستانه است که هر شب ساعت ۱۹ به صحنه می‌رود.



شهید : علی لطیفیان
فرزند : حسن
متولد : ۱۳۵۸
محل تولد : خمین
تاریخ شهادت : ۱۳۷۹/۰۴/۱۶
محل شهادت : محلات ۳۰ راهی حاجی آباد

پنجره

مستند «راه ناتمام» به پایان رسید

مستند پرتره «راه ناتمام» از زندگی «اصغر قندچی» به سفارش اتاق بازرگانی تهران و مرکز گسترش سینمای مستند و تجربی که کارگردانی آن را مصطفی رزاق‌کریمی به عهده داشت پس از یک سال به پایان رسید.

مصطفی رزاق‌کریمی درباره ساخت مستند پرتره‌ای از زندگی اصغر قندچی گفت: ساخت مستند راه ناتمام یک سال زمان برد و حاصل تلاشی بی‌وقفه گروهی بزرگ و منسجم بود. حتی در روزهای اوج کرونا تولید این مستند ادامه یافت و مجموعه دوستان من که به عنوان عوامل فیلم در تولید حضور داشتند، از جمله سعید وزیری، تهیه‌کننده، حامد عزیزی پژوهشگر، رضا تیموری فیلمبردار، مهران کرمی تدوین‌گر، صمیمانه همراهی‌ام کردند تا این فیلم در حوزه کارآفرینی ساخته شود.

این کارگردان با اشاره به این که راه ناتمام به سفارش اتاق بازرگانی تهران و مرکز گسترش ساخته شده، گفت: من به این کار نگاه سفارشی نداشتم و می‌خواستم نگاهی به تاریخ معاصر از دیدگاه صنعتی و شیوه موفقیت آدم‌ها داشته باشم. البته بُعد شخصی زندگی اصغر قندچی هم برایم اهمیت داشت؛ در واقع این فیلم چند لایه است و ابعاد مختلف زندگی این فرد مدنظر ما قرار گرفته است. وی ساخت چند پروژه دیگر با موضوع اصغر قندچی را مانعی برای ساخت مستند در این‌باره ندانست و اظهار کرد: پیش از پروژه به من گفتند فیلم دیگری با موضوع قندچی ساخته شده، اما برای من این موضوع اهمیت نداشت زیرا زاویه دید، بی‌نهایت و نوع روایت‌ها متفاوت است. زمانی که مستند خاطراتی برای تمام فصول را می‌ساختم، هفده فیلم درباره مجروحان شیمیایی ساخته شده بود، اما از دید من نگاه فیلمساز به سوژه است که اهمیت دارد و خوشبختانه آن مستند موفقیت‌هایی در جشنواره‌های داخلی و خارجی به‌دست آورد و حتی در نشستی با عنوان کشتار توسط سلاح‌های جمعی مطرح شد. رزاق‌کریمی درخصوص اصغر قندچی توضیح داد: او آهنگری در جنوب شهر تهران بود و زندگی جذابی داشت. نتوانست مدرسه برود و با تلاش موفق شد کارآفرینی نمونه شود. قندچی سخت‌کوش بود و مشکلات زیادی در زندگی داشت. ما برای رسیدن به سناریوی مورد نظرمان تحقیقات میدانی و بازنگری‌های لازم را انجام دادیم. در نهایت به این نتیجه رسیدیم که علاوه بر فراز و فرودهای زندگی ایشان که بسیار جذاب و دراماتیک است، باید شرایط اجتماعی، سیاسی، فرهنگی آن دوران را بررسی کنیم تا براساس این روند بتوان تاریخ معاصر ایران را از بُعد صنعت معرفی کرد. محمدسعید وزیری به عنوان تهیه‌کننده فیلم همکاری خوبی داشت، خودروهای ماک سنگین جاده‌ای تنها با مجوز اجازه حرکت دارند و تهیه‌کننده خوب فیلم هماهنگی‌های لازم برای ورود این خودروها به جاده و جلب همکاری عوامل حرفه‌ای مورد نظر را به طور مطلوب انجام داد. مصاحبه‌های بسیاری با افرادی چون سعید لیلاز، سیدمصطفی هاشمی‌طبا هم انجام دادیم که از برخی از آن‌ها در تصاویر و بخشی تنها در تحقیقات استفاده شد. وی ضمن تقدیر از رفتار حرفه‌ای مرکز گسترش سینمای مستند و تجربی عنوان کرد: آقای حمیدی‌مقدم هیچ‌گاه در طول پروژه خود را کنار نکشید و با ما در ارتباط بود. این موضوع که مدیر و تهیه‌کننده‌ای،



نگرانی‌های مستندساز را برطرف کنند بسیار اهمیت دارد. ۳۴ سال است در حوزه مستندسازی فعالیت دارم و این نخستین تجربه همکاری مستقیم من با مرکز گسترش محسوب می‌شد و می‌توان گفت تجربه بسیار خوبی بود.

رزاق‌کریمی با تاکید بر این که مرکز گسترش سینمای مستند و تجربی فضای خوبی برای ساخت مستندهایی در حوزه صنعت و کارآفرینی، توسط کارگردانان جوان یا شناخته‌شده است گفت: صنعت می‌تواند موضوعی قابل طرح باشد و بیننده خود را بیابد. در اتاق بازرگانی تهران یک فکر وجود دارد که جسورانه و سدشکن است. این سازمان نشانه‌گذاری خوبی کرده که با مرکز گسترش سینمای مستند و تجربی در زمینه تولید فیلم‌های صنعتی و کارآفرینی وارد همکاری شده است.

نادر طالب‌زاده مطرح کرد؛

چرا عده‌ای از تفحص محل دقیق دفن احمد متوسلیان خودداری می کنند؟

نادر طالب زاده با حضور در برنامه تلویزیونی «سلام صبح بخیر» به ابهامات در خصوص سرنوشت حاج احمد متوسلیان پاسخ داد.

نادر طالب‌زاده مستندساز و پژوهشگر با حضور در برنامه صبحگاهی شبکه سوم سیما درباره ادعاهای مطرح شده درباره شهادت احمد متوسلیان و یادداشت احسان محمد حسنی مسئول سازمان هنری رسانه‌ای اوج در مورد مطالبه وضعیت حاج احمد متوسلیان گفت: مطلب احسان محمد حسنی در خصوص حاج احمد متوسلیان کاملاً درست و دقیق است چرا که این اتفاق افتاده است و شواهدی نیز ناظر بر این اتفاق موجود است. سوال من این است که چرا هر زمان که حرفی از تفحص و بررسی در مکانی که شاهدان و کارشناسان، مدعی دفن احمد متوسلیان در آن هستند، افرادی در داخل کشور مانع این اتفاق می‌شوند.

وی در ادامه افزود: برخی از شاهدان عینی و موثق که به ایران نیز دعوت شدند و به گواهشان هم سلولی حاج احمد بودند و حتی در صدا و سیما حضور پیدا کردند و تلویزیون نیز صحبت‌هایشان را پخش کرد، چرا ادعایشان توسط مقامات پیگیری نمی‌شود. ترجیح ما بر این است که حاج احمد متوسلیان زنده باشد ولی حرف ما این است شما چرا یک سند از زنده بودن وی نشان نمی‌دهید.

نادر طالب‌زاده در واکنش به بخشی از یادداشت احسان محمدحسنی درباره اینکه برخی به دنبال «زنده نمایی» احمد

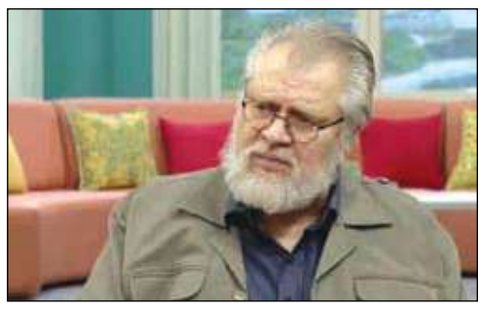

متوسلیان هستند اظهار داشت: متوجه موانع تفحص حاج احمد نمی‌شویم چون در شرایط امروز واقعاً با توجه به تشخیص محل دفن پیگیری این موضوع کار سختی نیست ولی هر بار در حالی که لبنانی‌ها همکاری می‌کنند ولی با مخالفت مسئولین ایرانی روبرو می‌گردد. شاید مصلحت و دیپلماسی می‌خواهد همچنان در این وهم بمانند که احمد متوسلیان در لبنان زنده است و حتماً خیراتی برای برخی از گروه‌ها و تشکل‌ها دارد.

وی ادامه داد: بارها از پرفسور ایوبی به عنوان شاهد شهادت احمد متوسلیان دعوت به گفتگو کرده‌اند ولی هر بار پس از حضور وی، ساعت‌ها پشت در بسته سفارت خانه منتظرش گذاشته‌اند و امکان ملاقات را نداده‌اند. شبکه المنار نیز مصاحبه‌ای مفصل با وی کرده‌اند که مجوز پخش مصاحبه را نیز در صدا و سیما نداده‌اند. باید تکلیف دیپلمات‌های ما مشخص شود و مردم حق دارند از سرنوشت شهیدشان با خبر شوند.

طالب زاده در بخش دیگری از صحبت‌هایش گفت: دو شاهد ناظر ماجرا هستند که یکی عیسی ایوبی استاد علوم سیاسی در دانشگاه سوربن فرانسه از هم سلولی‌های احمد متوسلیان است که در لبنان اسیر بود و از نزدیک از وضعیت حاج احمد با جزییات کامل با خبر بود و دیگری پیرمردی که هم اکنون نیز زنده است که شاهد محل دقیق دفن احمد متوسلیان و هم‌رزمانش در لبنان بود.

وی بیان کرد: بنده نیز عیسی شریفی را به تهران دعوت کردم و در مراسمی که در باغ موزه دفاع مقدس برگزار شد به عنوان سخنران همراه خود بردم اما نکته جالبی که در آنجا اتفاق افتاد این بود که آقای شریفی نحوه شهادت و تیرباران احمد متوسلیان را روایت می‌کرد و مترجم آن مراسم حرف‌ها را کاملاً برعکس ترجمه می‌کرد و نکات دیگری را می‌گفت.

این مستند ساز در پایان خاطر نشان کرد: حزب الله لبنان برای تحقیق و تفحص در این باره کاری نمی‌کند تا کمیته پیگیری ۴ دیپلمات ربوده شده در ایران مجوز پیگیری دهند و به شدت تابع مسئولین ایرانی در این باره هستند. ما هم امیدواریم هر چه زودتر سرنوشت این ۴ دیپلمات عزیزمان مشخص شود.

نقد ندی الازهری بر مستند «صحنه‌هایی از یک جدایی»

ندی الازهری در نقدی بر مستند «صحنه‌هایی از یک جدایی» از تبعیت این مستند از کارگردانی اصغر فرهادی نوشت.

ندی الازهری، منتقد عرب‌زبان ساکن پاریس، پس از تماشای مستند «صحنه‌هایی از یک جدایی» در ویدئو لایبرری فستیوال «ویزیون دو رل» سوییس، درباره این مستند نوشت: «این مستند به نوعی به سناریوی فیلم جدایی و مراحل اجرای آن نظر داشته است؛ به گونه‌ای که آن‌ها را به صورتی مجرد و انتزاعی ارائه نکرده و همین موضوع به جذابیت این فیلم اضافه کرده است. وحید صداقت در این مستند، فضای بازی را در اختیار اصغر فرهادی گذاشته بی‌آنکه او را با هیچ محدودیت و یا مانعی بازدارنده که به شکلی ناگهانی سر راهش قرار گیرد محدود کند؛ یعنی درست همان روشی که آقای فرهادی در فیلم‌های خود به کار می‌گیرد. فیلم با یک مقدمه آغاز می‌شود و بعد مراحل رفته رفته به شخصیت کارگردانی اصغر فرهادی نزدیک می‌شود و بعد مراحل تولید فیلم‌اش را به نمایش می‌گذارد؛ او برای این کار از برش‌های متعددی از فیلم‌های فرهادی و نیز تمرین‌هایش با هنرپیشه‌ها کمک می‌گیرد و سرانجام به همه نشان می‌دهد که آقای فرهادی برای تولید و کارگردانی یک فیلم از چه شیوه‌ای استفاده می‌کند تا در نهایت بهترین فیلم را خلق کرده و به نمایش بگذارد. این مستند، نحوهٔ برخورد و رفتار فرهادی را با کودکان نیز مورد تحلیل قرار داده و نقش آنان را در عرصه‌های عاطفی فیلم مرور می‌کند.»

این منتقد در ادامه می‌نویسد:« وحید صداقت در تولید این مستند که سومین مستند اوست، از نویسنده ایرانی، ابراهیم گلستان، ژان‌کلود کریر فرانسوی و مایک لی، کارگردان انگلیسی کمک گرفته و از نظریاتشان در خصوص فیلم‌های فرهادی بهره برده است.

«جوایز انجمن بازیگران» به تعویق افتاد

جوایز انجمن بازیگران ۲۰۲۱ به دلیل شیوع ویروس کرونا با تاخیر یک ماه و نیمه مواجه شد.

بیست و هفتمین دوره از جوایز سالانه انجمن بازیگران (SAG) که قرار بود بیست و چهارم ژانویه ۲۰۲۱ برگزار شود به دلیل گسترش ویروس «کووید-۱۹» به چهاردهم مارس موکول شد.

مدت زمان تعیین‌کننده واجد شرایط بودن آثار برای شرکت در جوایز انجمن بازیگران این دوره نیز تغییر یافت. به این ترتیب آثاری که در فاصله زمانی اول ژانویه ۲۰۲۰ تا بیست و هشتم فوریه ۲۰۲۱ نمایش داده شوند واجد شرایط شرکت در این جوایز خواهند بود.

فهرست نامزدهای بیست و هفتمین دوره از جوایز انجمن بازیگران نیز در چهارم فوریه ۲۰۲۱ منتشر خواهد شد.

خبر تعویق جایزه انجمن بازیگران روز پنجشنبه و به دنبال تعویق جوایز اسکار اعلام شد. چندی پیش اعلام شد مراسم اعطای جوایز نود و سومین دوره جوایز سینمایی اسکار با حدود دو ماه تاخیر در تاریخ ۲۵ آوریل ۲۰۲۱ (۵ اردیبهشت ۱۴۰۰) برگزار خواهد شد.

پس از تعویق جوایز اسکار، جوایز آکادمی فیلم بریتانیا که به صورت سنتی دو هفته قبل از اسکار برگزار می‌شود نیز اعلام کرد مراسم دوره آتی خود را روز ۱۱ آوریل ۲۰۲۱ (۲۲ فروردین ۱۴۰۰) برپا خواهد کرد.

اجرای شهاب حسینی تلویزیونی نیست

برخلاف برخی گمانه‌زنی‌ها اجرای مجدد شهاب حسینی تلویزیونی نیست.

پس از انتشار اخبار مرتبط با بازگشت شهاب حسینی به حوزه اجرا، گمانه‌زنی‌های اشتباهی بابت بستر پخش این برنامه توسط رسانه‌ها اعلام شد که روابط عمومی «همرفیق» در خبری اعلام کرد که این برنامه در فضای اینترنتی پخش می‌شود.

برنامه «همرفیق» با اجرای شهاب حسینی در مرحله پیش‌تولید قرار دارد و طی روزهای آینده جلوی دوربین خواهد رفت و بزودی با انتشار محتوای تبلیغاتی رسمی، پلتفرم‌های vod پخش آن اعلام خواهد شد.

برنامه اکسیژن در سال ۷۷ اولین تجربه مجری‌گری شهاب حسینی در تلویزیون بود و بعد از آن در برنامه‌های دیگری چون برپا برپا، رنگ صبح و سایه روشن باز هم فعالیت خود در دنیای اجرا را ادامه داد.

وی در سال ۱۳۸۷ با بازی در فیلم سوپر استار، سیمرغ بلورین بهترین بازیگر نقش اول مرد جشنواره فیلم فجر را دریافت کرد.

حسنی در جشنواره فیلم کن ۲۰۱۶ با ایفای نقش در فیلم فروشنده به کارگردانی اصغر فرهادی، توانست جایزه بهترین بازیگر مرد جشنواره فیلم کن را به خود اختصاص بدهد. او همچنین او خرس نقره‌ای بهترین بازیگر مرد جشنواره بین‌المللی فیلم برلین ۲۰۱۱ را به‌همراه گروه بازیگران فیلم جدایی نادر از سیمین کسب کرد.

خبر

«کلید»؛ قصه ناگفته آدمی که با خود می‌جنگد

تدوین فیلم کوتاه «کلید » با پایان فیلمبرداری این فیلم در استودیو نووا آغاز شد.

«کلید» کل فیلمبرداری‌اش در استودیو کروماکی انجام شده و تمام لوکیشن‌های فیلم توسط تیم جلوه‌های بصری طراحی و اجرا می‌شود.

گروه سازنده این فیلم به شرح زیر هستند: نویسنده و کارگردان: سینا قویدل، مدیر پروژه: میدیا کیاست، بازیگر: مهران نائل، مدیر فیلمبرداری: سعید براتی، طراح گریم: سهند ترابی، موسیقی: بهنام عمران، تدوین: مژده قاجاریه،مدیر صدابرداری: هادی معنوی پور، جلوه‌های بصری: استودیو نووا، دستیار کارگردان: مهدی فهیمی، منشی صحنه: دنیا راد، استوری برد: اوستا فروردین، عکاس: نیما پورسعیدی،مدیر تولید: حمیدرضا سراج، همراه بازیگر: امین کعبی، مجری طرح: شادی کتیرائی، تهیه کننده و سرمایه گذار: سینا قویدل.

روزنامه صبح ایران
کلید
دوشنبه ۱۶ تیر ۱۳۹۹ /شماره ۱۳۵۴ / سال هفتم

روزنه

آزمایش سامانه پاتریوت آمریکا در قلب بغداد

منابع امنیتی اعلام کردند، نیروهای آمریکایی سامانه دفاع هوایی "پاتریوت" را در منطقه الخضرا (سبز) در مرکز بغداد آزمایش کردند.

منابع امنیتی به خبرگزاری شفق نیوز گفتند، صداهای انفجاری که در داخل منطقه الخضرا به گوش رسید به دلیل اقدامات امنیتی نیروهای آمریکایی برای آزمایش سامانه دفاع هوایی "پاتریوت" بود.

این منابع افزودند، یک فروند پهپاد آمریکایی نیز از فراز منطقه الخضرا برای آزمایش برد کارآمد سامانه پاتریوت شلیک‌هایی داشت.

به گفته این منابع، آزمایش با اطلاع و هماهنگی طرف‌های مرتبط دولت عراق انجام گرفت.

این منابع اضافه کردند، شرکت امنیتی مامور حفاظت از ساختمان سفارت آمریکا نیز اقدام به تیراندازی‌ها و شلیک بمب‌های صوتی به مدت یک ساعت به منظور آموزش در میان صداهای آژیرهای هشدار کردند.

آمریکا سامانه‌های پاتریوت را در چند منطقه در عراق برای مقابله با حملات موشکی مکرر که دیپلمات‌ها و سربازان آمریکایی را هدف می‌گیرند، مستقر کرده است.

در این راستا یک منبع امنیتی گفت، خسارات مالی در پی اصابت ترکش‌هایی در جریان تمرینات آمریکایی در منطقه الخضرا به مناطق مسکونی این منطقه وارد شد.

این منبع افزود، این ترکش‌ها به منطقه رحمانیه الجعیفر، پشت بیمارستان الکرامه در مرکز بغداد اصابت کردند. همچنین این ترکش‌ها خساراتی نیز به چهار خودرو زدند اما گزارشی از تلفات انسانی نشده است.

حزب‌الله لبنان:

هیچ کس نمی‌تواند به جایگاه بزرگ آیت‌الله سیستانی اهانت کند

حزب‌الله لبنان در بیانیه‌ای اهانت شدید روزنامه الشرق الاوسط به شخص آیت‌الله سید علی سیستانی را محکوم کرد.

حزب‌الله لبنان ضمن محکومیت شدید اهانت به این مرجعیت دینی برجسته و تمام ارزش و جایگاه عظیمی که در وجدان مسلمانان و معتقدات آنها دارند، گفت، ایشان عامل امنیت عراق عزیز و عنصر اصلی حفظ وحدت ملی و ثبات سیاسی این کشور هستند، فتوای معروف ایشان در زمینه مبارزه با داعش نقش اصلی در آزادسازی عراق داشت. حزب‌الله لبنان ابراز تاسف می‌کند که این روزنامه تا این حد به یکی از مهمترین مرجعیت‌های دینی در جهان عرب و اسلام اهانت می‌کند. حزب‌الله لبنان تاکید می‌کند، هیچ کس نمی‌تواند این جایگاه شریف و نقش تاریخی برجسته را مورد اهانت قرار دهد. آنچه روزنامه انجام داد مستقیما در خدمت به دشمنان امت اسلام در راس آنها آمریکا، رژیم صهیونیستی و تمام فتنه انگیزان سیاسی و دینی و ایجاد آشوب و تنش‌های اجتماعی است. حزب‌الله لبنان در پایان ملت عزیز عراق را به وحدت کلمه بیشتر و هوشیاری و همبستگی و تلاش برای تحقق اهداف آزادسازی و استقلال واقعی فراخواند.

نماینده ویژه رئیس‌جمهوری روسیه:

سیا در قاچاق مواد مخدر در افغانستان دست دارد

نماینده ویژه رئیس‌جمهوری روسیه در امور افغانستان اعلام کرد، اطلاعات آمریکا که روسیه را به "تبانی" با طالبان متهم می‌کند خودش در قاچاق مواد مخدر دست دارد.

ضمیر کابولوف، نماینده ویژه رئیس‌جمهوری روسیه در امور افغانستان و مدیر اداره دوم آسیا در وزارت خارجه روسیه اظهار کرد: رشوه‌های بی‌شماری در خصوص پروژه‌هایی که آمریکایی‌ها در افغانستان اجرا کرده‌اند، مطرح هستند. همچنین عناصر سازمان اطلاعات آمریکا (سیا) که به ما وصله می‌چسبانند خودشان در قاچاق مواد مخدر دست دارند. وی اضافه کرد: آنها هواپیماهایی دارند که از قندهار و بگرام بدون هیچ بازرسی به هر مکانی از جمله آلمان و رومانی پرواز می‌کنند، چطور می‌شود؟ این یک نوع تجارت است. هر شهروندی در کابل می‌تواند این را برای تو روایت کند حتی افراد تنبل که خیلی در رفت‌وآمد نیستند فورا در این باره بپرسی به تو همه چیز را می‌گویند.

درباره بازداشت شهروندش

فرانسه خواستار توضیح رژیم صهیونیستی شد

دولت فرانسه نسبت به بازداشت "صالح حموری" شهروند فرانسوی فلسطینی‌الاصل در شهر قدس اشغالی اعتراض کرد.

وزارت خارجه فرانسه در بیانیه‌ای در فیسبوک اعلام کرد: در جریان بازداشت یکی از شهروندان خود در شهر قدس در تاریخ ۳۰ ژوئن گذشته قرار گرفتیم و این در حالی است که او دو سال پیش پس از تلاش‌های گسترده ما آزاد شده بود. در این بیانیه آمده است که فرانسه خواستار احترام کامل به حقوق این شهروند خود است و کنسولگری فرانسه در قدس طبق معاهده وین در سال ۱۹۶۳ از شهروندان خود حمایت کامل به عمل خواهد آورد. وزارت خارجه فرانسه تاکید کرد که وزارت خارجه اروپا و کانال‌های دیپلماتیک و کنسولگری این کشور خواستار توضیح رژیم صهیونیستی در مورد دلایل بازداشت این شهروند فرانسوی هستند و تمامی تلاش خود را برای آزادی حموری و همسرش به کار خواهند گرفت.



کرونا نخست‌وزیر مستعفی فرانسه را به دادگاه کشاند

دادگاهی فرانسوی برای بازخواست ادوار فیلیپ، نخست وزیر مستعفی درخصوص اتهامات مربوط به تعامل با بحران شیوع کرونا تشکیل جلسه داد.

رسانه‌های محلی گزارش دادند، یکی از دادگاه‌های فرانسه در نحوه تعامل این کشور با بحران کرونا و نوع پاسخگویی پاریس به بحران سلامت بعد از ارائه شکایت‌هایی از سوی انجمن‌ها و پزشکان رسیدگی می‌کند. فیلیپ استعفایش را تقدیم کرد، او یکی از سه شخصیت مهمی است که روند بازنگری و مواخذه قضایی و حقوقی جاری شامل حال آنها می‌شود، دولت مستعفی با انتقاداتی از جمله عدم تامین مایحتاج پزشکی ضروری نظیر ماسک روبه‌رو است. ساعاتی پس از استعفا دادگاه ویژه رسیدگی به شکایت‌های مربوط به سوءمدیریت مسؤولان تشکیل جلسه داد. فرانسوا مولان، دادستان کل فرانسه اعلام کرد تحقیقات قضایی شامل دو وزیر بهداشت سابق این کشور هم می‌شود.

عضو ائتلاف «دولت قانون» عراق:

لزوم بسته شدن دفتر الشرق الاوسط در عراق به دلیل اهانت به مرجعیت



عضو ائتلاف «دولت قانون» عراق و نماینده سابق پارلمان این کشور ضمن محکوم کردن اهانت اخیر روزنامه سعودی به آیت الله سیستانی، گفت: لازم است دولت بغداد سفیر عربستان را احضار کند.

روزنامه سعودی «الشرق الاوسط» اخیراً با انتشار کاریکاتور موهن درباره «آیت الله سیستانی» مرجعیت عالیقدر عراق، به وی اهانت کرده است. این اقدام روزنامه سعودی واکنش‌هایی را نیز در عراق به دنبال داشت.

در همین راستا، «نصر الشمری» معاون دبیرکل جنبش نجباء به اهانت‌های اخیر روزنامه سعودی «الشرق الاوسط» به آیت الله سیستانی واکنش نشان داد. وی با انتشار یک پُست توئیتری با تاکید بر اینکه مواضع ضد شیعی آل‌سعود و دیگر مزدوران آمریکا و تل آویو پدیده عجیبی نیست، نوشت: سعودی‌ها همان کسانی هستند که خون پاک مسلمانان را به ناحق ریخته‌اند.

«نصر الشمری» افزوده است: اما توهین و تعرض آنها به مرجعیت دلیل واضحی بر احساس تلخ شکست در برابر اقدامات حکیمانه و مستحکم مرجعیت دینی است که همه دسیسه‌های تکفیری آنها را به شکست کشاند. «علی الاسدی» رئیس شورای سیاسی جنبش مقاومت اسلامی نجباء عراق هم ضمن درخواست محاکمه این روزنامه و ممنوع الفعالیت کردن دفتر نمایندگی آن در عراق، خاطرنشان کرده است: این فتوا رویاهای تکفیری‌ها و حامیان آمریکایی و صهیونیستی آن را ناکام گذاشت و خاک و ناموس عراق را حفظ کرد. در همین ارتباط، خبرنگار مهر گفتگویی را با «نهله الهبابی» عضو ائتلاف «دولت قانون» و نماینده سابق پارلمان عراق انجام داده است که مشروح آن از نظر می‌گذرد؛

*همانطور که می‌دانید روزنامه سعودی الشرق الاوسط اخیراً با انتشار کاریکاتوری موهن به «آیت الله سیستانی» مرجعیت عالیقدر عراق اهانت کرده است. به نظر شما چه عامل یا عواملی موجب شده است تا سعودی‌ها چنین اهانتی را به مرجعیت شیعیان عراق نسبت دهند؟ واقعیت این است که اهانت روزنامه سعودی به آیت الله سیستانی در واقع اهانت به تمامی شیعیان است و ما این مسأله را به شدت محکوم می‌کنیم. رسانه‌های سعودی همواره در مناسبت‌های گوناگون چنین سیاست‌های هتاکانه ای را در پیش گرفته‌اند و این اولین باری نیست که چنین اتفاقی رخ می‌دهد. هدف اصلی و اساسی سعودی‌ها از چنین اهانت‌هایی ضربه زدن به شیعیان است، زیرا مقامات سعودی به خوبی می‌دانند که دشمن اصلی آنها در عراق و منطقه شیعیان هستند. عربستان سعودی ثابت کرده است که هیچگاه ایفاگر نقش مثبت و سازنده در عراق نبوده است. سلسله مداخلات سعودی‌ها در امور داخلی عراق همچون انتخاب نخست وزیر از جمله این موارد محسوب می‌شود. سعودی‌ها همواره در مسیر صلح و ثبات عراق کارشکنی کرده‌اند. عربستان سعودی در حالی به آیت الله سیستانی اهانت کرده است که وی سوپاپ اطمینان در عراق محسوب می‌شوشود. اگر آیت الله سیستانی و فتوای جهاد کفایی وی نبود، امروز ما دیگر کشوری تحت عنوان عراق نداشتیم. خدمات آیت الله سیستانی به عراق تنها به شیعیان محدود نمی‌شود بلکه تمامی اقشار عراق را در بر می‌گیرد و به همین دلیل، تمامی اقشار عراق به آیت الله سیستانی تعلق خاطر دارند. شما به یاد دارید زمانی که آیت الله سیستانی فتوای جهاد کفایی را صادر کرد، این فتوا در وهله نخست برای دفاع از مناطق سُنی نشین بود و نه مناطق شیعی. این درحالی است که عربستان سعودی عوامل انتحاری خود را برای قتل اهل تسنن به مناطق سنی نشین اعزام کرد. *به نظر شما واکنش مناسب و قاطعانه به این اقدام رسانه سعودی چیست؟ آیا لازم است که دولت عراق دفتر نمایندگی روزنامه «الشرق الاوسط» در کشور خود را بسته و فعالیت‌های آن را در پی اهانت به مرجعیت عالیقدر عراق، ممنوع کند؟ تمامی اقدامات قانونی علیه روزنامه سعودی «الشرق الاوسط» باید اتخاذ شود. تمامی طرف‌های ذی ربط از جمله وزارت ارشاد و وزارت خارجه می‌بایست در اقدامی فوری در وهله اول نسبت به بستن دفتر نمایندگی الشرق الاوسط در عراق اقدام کنند. در عین حال، وزارت خارجه نیز باید ضمن احضار سفیر عربستان سعودی در بغداد، یادداشت نامه اعتراضی عراق نسبت به اهانت روزنامه سعودی را رسماً به سفیر ریاض ابلاغ نماید.

این اولین باری نیست که عربستان سعودی علیه عراق اقدام می‌کند؛ سعودی‌ها پیشتر بارها برای ایجاد جنگ طایفه‌ای در عراق اقدام کرده‌اند. اکنون زمان آن فرا رسیده است که موضع قاطعانه ای در برابر عربستان سعودی اتخاذ شود تا بدین ترتیب، نقش فتنه گرایانه آن برای همگان آشکار گردد. ما معتقد هستیم که دولت مرکزی بغداد باید در روابط و مناسبات خود با عربستان سعودی تجدید نظر کند. این یک واقعیت است که عربستان سعودی تاکنون هیچ خدماتی به مردم عراق ارائه نکرده است؛ نه در حوزه اقتصادی، نه در حوزه امنیتی و نه در حوزه سیاسی عربستان سعودی کوچک‌ترین خدمتی به مردم عراق نکرده است.

*رسانه‌های سعودی با اوامری که از دربار سعودی دریافت می‌کنند، هر از چند گاهی اهانت‌هایی را به شخصیت‌های مقاومتی و نیز علمای عراقی نسبت می‌دهند؛ این بار نیز آنها مرجعیت عراق را نشانه رفتند. به نظر شما آیا چنین خط مشی‌ای می‌تواند جایگاه مرجعیت در نزد مردم عراق را خدشه دار کند؟

قطع به یقین اهانت‌های رسانه سعودی علیه آیت الله سیستانی توسط مردم عراق محکوم است. امروز مردم عراق بسیار عصبانی و خشمگین هستند. من به شما قول می‌دهم که عصبانیت اقشار غیر شیعی از اهانت عربستان سعودی به آیت الله سیستانی به مراتب بیشتر از عصبانیت و خشم اقشار شیعی است.

در جریان سفر هیات نظامی ترکیه مطرح شد

توافق ترکیه و لیبی برای ایجاد مراکز آموزش نظامی

معاون وزیر دفاع دولت وفاق ملی لیبی در دیدار با وزیر دفاع ترکیه درباره افتتاح مراکزی آموزشی برای ارتشی حرفه‌ای به توافق رسیدند.

صلاح النمروش، معاون وزیر دفاع دولت وفاق ملی لیبی و خلوصی آکار، وزیر دفاع ترکیه توافق کردند مراکزی آموزشی برای ایجاد ارتشی حرفه‌ای و با باور حمایت از کشور و مردم و حفظ پتانسیل‌های کشور لیبی افتتاح شوند.

النمروش تاکید کرد: حمایت ترکیه از دولت مشروع لیبی در زمینه همکاری‌های نظامی و امنیتی در چارچوب یادداشت تفاهم امضا شده میان دو کشور در نوامبر گذشته ادامه می‌یابند.

معاون وزیر دفاع دولت وفاق ملی لیبی در دیدار با وزیر دفاع ترکیه و یاشار گولر، رئیس ستاد کل ارتش لیبی در طرابلس با اشاره به کشف گورهای دسته‌جمعی در شهر ترهونه، جرائم نیروهای وابسته به خلیفه حفتر را شرح داد.

آکار نیز پس از دیدار با خالد المشری، رئیس شورای عالی کشور لیبی و گولر، ضمن اشاره به اینکه ترکیه بر اساس توصیه‌های رجب طیب اردوغان، رئیس جمهور ترکیه در راستای رفع نیازهای مردم لیبی تلاش می‌کند، تاکید کرد: لیبی متعلق به مردم این کشور است. وزیر دفاع ترکیه گفت: مذاکرات "صادقانه و سازنده‌ای" با مسؤولان لیبیایی داشتیم، لیبی متعلق به مردم لیبی است و آرزو می‌کنیم که برادران لیبیایی ما هرچه سریعتر از مشکلات‌شان رهایی یابند.

المشری در بیانیه‌ای بر ادامه همکاری مشترک دو کشور برای دستیابی به راه‌حلی قطعی برای بحران لیبی و برقراری آرامش تاکید کرده و از دولت ترکیه بابت حمایت دائمی‌اش از مشروعیت در لیبی تشکر کرد.

آکار روز جمعه وارد طرابلس شد و در مراسم رسمی در فرودگاه بین‌المللی معیتیقه از او استقبال شد.

او پس از این مراسم به همراه گولر از پایگاه آموزش و همکاری نظامی و امنیتی که بر اساس یادداشت تفاهم دو کشور بنا شده بود، بازدید کرد.

ادامه حمایت از دولت وفاق ملی

در همین راستا رجب طیب اردوغان، رئیس جمهور ترکیه در جمع خبرنگاران در استانبول تاکید کرد که کشورش با اراده و پافشاری تمام، به همکاری با دولت مشروع لیبی ادامه می‌دهد.

اردوغان گفت: وزیر دفاع ما برای ادامه همکاری‌های موجود با هماهنگی جدی‌تر به لیبی سفر کرده است.

از سوی دیگر استفان دوجاریک، سخنگوی دبیرکل سازمان ملل در کنفرانس مطبوعاتی که به صورت مجازی از دفتر این سازمان در نیویورک برگزار شد، اظهار کرد: روشن است-از نظر ما- یک دولت به رسمیت شناخته شده در لیبی وجود دارد که مرکز آن در طرابلس است و ما با آن همکاری داریم.

دوجاریک در ادامه تاکید کرد: دولت لیبی به ریاست فایز السراج دولت مشروع و به رسمیت شناخته شده بین‌المللی است. اما حفتر یکی از طرف‌های درگیر در لیبی و کسی است که درخواست گفتگو با دبیرکل را داد، فکر می‌کنم (آنتونیو) گوترش پیام‌های آشکاری به حفتر داد و در گفتگوی تلفنی که با او داشت، وضعیت قانونی یا جایگاهی رسمی به او نداد.

این مسؤول سازمان ملل ادامه داد: در حال حاضر روشن است کشورهایی وجود دارند که نفوذ مستقیمی بر دو طرف دارند و آنچه اهمیت دارد این است که پیام به این کشورها رسانده شود.

بیانیه انگلیس درباره سازوکار حل اختلاف در برجام



وزارت امور خارجه انگلیس روز شنبه با صدور بیانیه‌ای که در آن ادعا شده که لندن به برجام پایبند بوده ، خواستار همکاری سازنده ایران در سازوکار حل اختلاف در این توافق شده است.

در این بیانیه که در پی نامه وزیر امور خارجه کشورمان به جوسپ بورل مسئول سیاست خارجی اتحادیه اروپا درباره عدم پایبندی تروئیکای اروپایی به برجام منتشر شد، ادعا شده است: انگلیس به برجام متعهد باقی‌مانده، اما این توافق به دلیل عدم پایبندی اصولی ایران (به تعهداتش) در خطر قرار گرفته است. این بیانیه می‌افزاید؛ اگر ایران خواهان بهره‌مندی از برجام است باید به طور سازنده در سازوکار حل اختلاف که (فرآیند آن) از سوی سه کشور اروپایی آغاز شده همکاری کند و تعهداتش را در چارچوب برجام اجرا کند. ایران به دنبال خروج یکجانبه و برخلاف مقررات بین‌المللی آمریکا از برجام، تلاش کرد ، توافق هسته‌ای را به شرط عمل دیگر طرف‌های این توافق به تعهداتشان، حفظ کند اما با گذشت نزدیک به دو سال و ناتوانی طرف‌های اروپایی به تعهدات برجامی، با هدف حفظ بهره‌مندی اقتصادی ایران، گام‌های کاهش تعهدات خود را در بازه زمانی شصت روزه آغاز کرد.

بر این اساس، ایران ۱۵ دی‌ماه، با صدور بیانیه‌ای گام پنجم و نهایی کاهش تعهدات برجامی خود را اعلام کرد که طبق آن، تهران دیگر هیچ محدودیتی در حوزه عملیاتی (شامل ظرفیت غنی‌سازی، درصد غنی‌سازی، میزان مواد غنی‌شده، و تحقیق و توسعه) نخواهد داشت و از این پس، برنامه هسته‌ای ایران فقط بر اساس نیازهای فنی خود پیش خواهد رفت و همکاری با آژانس بین‌المللی انرژی اتمی نیز طبق روال ادامه می‌یابد. تروئیکای اروپایی (فرانسه، آلمان و انگلیس) در واکنش به آخرین گام ایران و با نادیده گرفتن تعلل خود در اجرای کامل تعهداتشان در برجام، تلاش کردند تا با استفاده از ساز وکار حل اختلاف، ایران را به اجرای کامل تعهداتش بازگردانند. آنها ۲۴ دی‌ماه با صدور بیانیه‌ای تمایل خود را برای فعال کردن این ساز وکار اعلام کردند. با این حال جوسپ بورل اعلام کرد که این سازوکار هنوز فعال نشده و طرف‌های اروپایی بر تمدید جدول زمانی آن اتفاق نظر دارند. سید عباس موسوی سخنگوی وزارت امور خارجه عصر دیروز (جمعه) گفت؛ محمد جواد ظریف وزیر امور خارجه جمهوری اسلامی ایران در نامه ای به بورل یک بار دیگر موارد عدم پایبندی کشورهای اروپایی را طبق بند ۳۶ برجام به کمیسیون مشترک جهت حل و فصل ارجاع داد.

مانور نظامی آمریکا در دریای چین جنوبی



به‌رغم هشدار چین به حضور غیرقانونی آمریکا در دریای جنوبی، وزارت دفاع آمریکا از مانور دو ناوهواپیمابر این کشور در این دریا خبر داد.

سخنگوی نیروی دریایی آمریکا بعداز ظهر شنبه اعلام کرد: دو ناو هواپیمابر آمریکایی مانور نظامی در دریای جنوبی چین انجام داده‌اند.

به گفته سخنگوی نیروی دریایی آمریکا، ناوهای هواپیمابر یواس‌اس رونالد ریگان و یواس‌اس نیمیتز عملیات دوگانه‌ای را برای حمایت از آزادی آبراهه‌ها در اقیانوس هند و آرام انجام داده‌اند.

وی افزود: این تلاش‌ها تعهد پایدار آمریکا در مورد ایستادگی برای تحقق حق همه ملت‌ها برای پرواز، کشتیرانی و کار در هر جایی که قوانین بین‌المللی اجازه میدهد را نشان می‌دهد.

چین چند روز گذشته ضمن هشدار به حضور غیرقانونی آمریکا در دریای جنوبی و برگزاری رزمایش‌های نظامی در این آبراهه گفت که برگزاری رزمایش توسط ارتش چین حق مسلم این کشور است. «جائو لی جیان» روز جمعه در نشست خبری روزانه خود در پکن در واکنش به آنچه که آمریکا تنش‌زایی پکن عنوان کرد، افزود: مشکل نه چین بلکه کشورهای دیگری هستند که هزاران مایل دورتر، در دریای جنوبی چین به فعالیت‌های نظامی گسترده روی آورده‌اند.

دریای جنوبی چین دریایی حاشیه‌ای است که بخشی از اقیانوس آرام به شمار می‌آید و ناحیه‌ای در حدود ۳.۵ میلیون کیلومتر مربع از سنگاپور تا تنگه تایوان را در بر می‌گیرد این دریا پس از پنج اقیانوس جهان بزرگترین ناحیه دریایی جهان است.

جزیره‌های واقع بر دریای جنوبی چین و همچنین خود دریا، مورد جدال کشورهای مختلف هستند به همین علت حتی نام‌های متفاوتی برای اشاره به این دریا به کار می‌رود که البته «دریای جنوبی چین» نام پذیرفته شده بین‌المللی، حداقل در انگلیسی و زبان‌های اروپایی است.

جمهوری خلق چین تقریبا بر کل دریا و کشورهای ویتنام، فیلیپین، مالزی، برونئی و تایوان هریک بر بخش‌هایی از آن ادعای مالکیت دارند، همچنین این کشورها بر سر جزایر غنی از نفت و گاز اسپراتلی و پارسل اختلاف دارند. ایالات متحده این دریا را از آب‌های بین‌المللی می‌داند و بر حق قانونی کشتی‌ها و زیر دریایی‌هایش در رفت و آمد در این دریا تاکید دارد و مخالف ساخت تاسیسات دریایی توسط چین در این آب راهه است موضوعی که همواره با واکنش منفی چین مواجه شده است.

رویکرد

فایننشال تایمز پرده برداشت

استراتژی جدید ارتش انگلیس در برابر چین

فرماندهی ارتش انگلیس استراتژی جدیدی را به زعم خود برای "مهار تهدید" از طرف چین مورد بررسی قرار می‌دهد.

فرماندهی ارتش انگلیس استراتژی جدید برای مهار تهدید از سوی چین که در جریان پاندمی افزایش یافته است را مورد بحث قرار می‌دهد.

طبق گزارش این روزنامه، اخیرا فرماندهان نیروی هوایی، دریایی و زمینی انگلیس با شماری از وزرای کشور راهبردهای برای مهار تهدید چین گفت‌وگو کردند. قرار است در پاییز وزارت دفاع انگلیس یک استراتژی دفاعی جدید تهیه کند که تمرکز خود را روی تهدید چین اختصاص خواهد داد. این روزنامه به نقل از زبان توبیاس الوود، رئیس کمیته دفاعی پارلمان انگلیس نوشت: ما باید درک کنیم که چگونه با چین که در طول عمر ما در حوزه‌های اقتصادی، فناوری و نظامی از ایالات متحده پیشی خواهد گرفت، مقابله خواهیم کرد.

فرمانده ارتش رژیم صهیونیستی در کرانه باختری قرنطینه شد

تماس با یک افسر اسرائیلی، «نداو بادان» فرمانده ارتش رژیم صهیونیستی در کرانه باختری را راهی قرنطینه کرد.

مرکز اطلاع رسانی فلسطین به نقل از پایگاه اینترنتی روزنامه عبری زبان یدیعوت آحارونوت اعلام کرد که بادان به خاطر تماس با "یعقوب شبتای" فرمانده پلیس گارد مرزی که به ویروس کرونا مبتلا شده، قرنطینه شده است. علاوه بر بادان، یک افسر اسرائیلی دیگر نیز به خاطر ارتباط با افسر مبتلا شده به کرونا راهی قرنطینه شده است. منبع مذکور اشاره کرد که تاکنون هیچ علائمی از ابتلا به کرونا در بادان و این افسر اسرائیلی مشاهده نشده است. علاوه بر این، قرار است دهها افسر و سرباز گارد مرزی رژیم صهیونیستی به سبب تماس با افسر مبتلا به کرونا قرنطینه شوند.

وزیر اسرائیلی:

باید از وجود ترامپ استفاده کرد!

وزیر اسرائیلی اعلام کرد، اجرای حاکمیت بر بخش‌هایی از کرانه باختری از طریق "الحاق" امری گریزناپذیر است.

تساحی هنگبی، وزیر دولت جدید اسرائیل گفت: باید از وجود دونالد ترامپ، رئیس‌جمهوری کنونی آمریکا جهت اعمال حاکمیت اسرائیل بر بخش‌هایی که موقعیت آتی اسرائیل را مشخص خواهد کرد، استفاده کنیم. وی اشاره کرد، الحاق وجود خواهد داشت و اسرائیل در واقع حاکمیت خود را بر این مناطق اعمال خواهد کرد، همانطور که در جولان اشغالی و قدس شرقی (هر دو اشغال شده هستند) انجام داد.

واشنگتن هرگونه مداخله نظامی خارجی در لیبی را رد کرد

سخنگوی وزارت خارجه آمریکا اعلام کرد، واشنگتن هرگونه مداخله نظامی خارجی در لیبی را رد می‌کند.

سخنگوی وزارت خارجه آمریکا بر لزوم دستیابی به آتش‌بس در لیبی از طریق کمیته مشترک ۵+۵ تاکید کرد. او ادامه داد: همه باید به ممنوعیت بین‌المللی ارسال سلاح به لیبی احترام بگذارند و از نظر ما راه حل بحران لیبی بر دوش ملتش و به واسطه مذاکره سیاسی است. این سخنگو تاکید کرد: ازسرگیری صادرات نفت گامی حیاتی برای ممانعت از افزایش بحران لیبی است.

نماینده غیرنظامی ناتو در افغانستان:

افزایش حملات طالبان بزرگترین مانع مذاکرات صلح است

نماینده غیرنظامی ناتو در افغانستان می‌گوید که افزایش حملات طالبان بزرگترین مانع در برابر آغاز گفت‌وگوهای صلح میان افغان‌هاست.

استفانو پونتی کوروو، نماینده غیرنظامی ناتو در افغانستان، با انتشار یک پیام ویدیویی در توییترش گفته که همراه با ژنرال اسکات میلر، فرمانده کل نیروهای ناتو در افغانستان در بروکسل با دبیرکل ناتو و دیگر مقام‌های این پیمان روی موضوعات افغانستان گفت‌وگو کرده‌اند. پونتی کوروو گفته که افزایش حملات طالبان به نیروهای امنیتی، مانع بزرگ بر سر راه آغاز مذاکرات بین‌الافغانی است. این در حالی است که اخیرا حملات طالبان به شدت افزایش یافته‌است. او از طالبان خواسته که به منظور پیشرفت در روند صلح به خشونت‌ها کاهش دهند.

روزنامه صبح ایران
کلید
دوشنبه ۱۶ تیر ۱۳۹۹ /شماره ۱۳۵۴ / سال هفتم

رونمایی از گوشی ارزان جدید موتورولا



موتورولا از رونمایی از گوشی هوشمند جدید و ارزان خود خبر داده که مجهز به دوربین چهارگانه با یک دوربین اصلی ۴۸ مگاپیکسلی است.

این گوشـی وان فیوژن نام دارد و نسـخه‌ای ارزان‌تر از گوشـی فیوژن پلاس محسوب می‌شود. این گوشی مجهز به نمایشگر ۶.۵ اینچی با دقت ۷۲۰ پیکسل است و یک دوربین سلفی ۸ مگاپیکسلی برای این گوشی در نظر گرفته شده است. دقت دوربین سلفی وان فیوژن پلاس برابر با ۱۶ مگاپیکسل بود. دقت دوربین اصلی گوشی مذکور هم از ۶۴ به ۴۸ مگاپیکسل کاهش یافته است. دقت سه دوربین دیگر این گوشی هم به ترتیب ۸، ۵ و ۲ مگاپیکسل است. از جمله دیگر امکانات این گوشی می‌توان به پردازنده اسنپ دراگون ۷۱۰، سیستم عامل اندروید ۱۰، ۴ گیگابایت رم و ۶۴ گیگابایت حافظه داخلی و نیز امکان نصب کارت حافظه اشاره کرد.

خبر

معاون وزیر ارتباطات:

برخورد با گران‌فروشی اینترنت آغاز شد

رئیس سازمان تنظیم مقررات کشور از برخورد با گران‌فروشی بسته‌های اینترنت خبر داد.

چندشب گذشته کاربران در فضای مجازی از گران‌شدن بسته‌های اینترنت در اپراتورهای مختلف تلفن‌همراه خبر دادند. بسته‌هایی که از نظر حجم کاهش پیدا کرده بودند اما با همان قیمت قبلی به فروش می‌رسیدند. «حسین فلاح جوشقانی» در توئیتر خود نوشت: بالابردن قیمت در برخـی اپراتورهای تلفن همراه، در حالی که مردم به دلیل شـیوع کرونا وابستگی بیشتری به فضای مجازی پیدا کرده‌اند، غیرمنطقی و غیرمعقول اسـت و سازمان تنظیم بـا آن مخالفت کرده اسـت. وی افزود: برخورد قانونی با اپراتورهای متخلف از صبح با ارسال اخطار آغاز شد. قیمت‌ها باید به قبل بازگردد.

سامسونگ قاب ضد کرونای موبایل می سازد

سامسـونگ حـق امتیـاز اختـراع پوششـی ضدمیکروب را ثبت کرده که در برابر ویروس کرونا مقاوم است و روی دستگاه های این شرکت به کار می رود.

تحقیقات نشان داده ویروس کرونا روی سطوح مختلف باقی می ماند و در صورت لمس به بدن انسان منتقل می شود. درهمین راستا به نظر می رسد سامسونگ تصمیم دارد با توسـعه پوشـش ضدمیکروبی از انتقال ویروس کرونا جلوگیری کند. سامسونگ در ۳۰ ژوئن سال جاری میلادی حق امتیاز اختراعی را ثبت کرده که «پوشـش ضدمیکروبی» نام دارد. این پوشـش ضدمیکروبی را که دربرابر ویروس کرونا نیز مقاوم است، می توان روی قاب دستگاه های سامسونگ به کار برد. سامسونگ این حق امتیاز را در کشـورهای مختلف از جمله اسپانیا، ایتالیا، سوئیس و انگلیس ثبت کرده است. چنین اقدام حفاظتی در کل مفید است زیرا روی موبایل باکتری های زیادی تجمیع می شوند. همین امر درباره قاب آنها نیز صادق اسـت. اما با استفاده از یک پوشش ضدمیکروبی از باقی ماندن ویروس های مختلف از جمله کرونا روی دستگاه ها جلوگیری می شود.در توضیح حق امتیاز مذکور آمده اسـت:« قاب و پوشش های محافظ برای موبایل، تبلت و رایانه ها». پیش بینی می شـود سامسونگ ماه آینده از قـاب هایی با پوشـش ضد میکروبـی رونمایی کند. کارشناسان معتقدند احتمالا این قاب ها همراه گلکسی نوت ۲۰ رونمایی شوند.

با خرید «فیت بیت» صورت می گیرد؛

تحقیقات جدید در مورد انحصارطلبی گوگل در اروپا

رگولاتـوری های چند کشـور اروپایی به دنبال تحقیقات تازه از گوگل هستند تا مشخص شود آیا این شرکت با خرید فیت بیت اقدامی انحصارطلبانه و ناقض حریم شخصی انجام داده یا خیر.

گوگل سـال گذشـته از خرید شـرکت فیت بیت با پرداخت ۲.۱ میلیـارد دلار خبر داد. فیت بیت به علت تولید مچ بندهای هوشـمند ردگیری سلامت و برنامه ریزی فعالیت‌های ورزشی شهرت دارد و مقامات اروپایی بیم دارند این خرید موجب انحصار جدی گوگل در زمینه تولید این محصول شود. همچنین این نگرانی وجود دارد که خرید فیت بیت توسـط گوگل موجب دسترسی و سوءاستفاده این شرکت از اطلاعات خصوصی میلیون‌ها خریدار مچ بندهای هوشمند این شرکت شود و با توجه به سابقه سیاه گوگل در زمینه بهره گیری های تجاری و اطلاعاتی از داده‌های شخصی کاربران، مشخص نیست گوگل این بار با این اطلاعات چه می کند.

گوگل قصد داشـت فرایند خریـداری فیت بیت را تا سـال ۲۰۲۰ تکمیل کند. اما اعتراض‌ها به این شرکت و اعلام نگرانی‌ها باعث شده تا این روند به تأخیر بیفتد. پیش از این اتحادیه اروپا پرسش نامه‌ای ۶۰ صفحه‌ای را برای گوگل و چند رقیب فیت بیت ارسال کرده بود و از آنها خواسته بود تا در مورد سرنوشت این خرید بر بازار محصولات دیجیتال حوزه ورزش و سـلامت اظهارنظر کنند

رئیس پژوهشکده امنیت:

طرح کلان و الزامات امنیتی خدمات ابری تدوین می شود

رئیس پژوهشکده امنیت پژوهشگاه ارتباطات و فناوری اطلاعات گفت: طـرح کلان و الزامات امنیتی خدمات ابری با راهبری مرکز ملی فضای مجازی در دست تدوین است.

ابوذر عرب سـرخی اظهار داشت: ما در پژوهشکده امنیت از سال ۹۸ تاکنون با راهبری مرکز ملی فضای مجـازی درگیر پروژه‌ای تحـت عنوان «طرح کلان و الزامات امنیتی خدمات ابری» هستیم. وی ادامه داد: این الزامـات امنیتی برای عرضـه کنندگان خدمات ابری و دریافـت کنندگان این خدمات، رهنمودهایی را ارائه می‌دهد. عرب سـرخی گفت: قالب این پروژه رویکرد حفاظت از داده برای عرضه کنندگان اسـت که مسـئولیت حقوقـی و قانونی حفاظـت از داده و حفظ حریم خصوصی سـرویس گیرندگان را برعهده می‌گیرد.



رئیس پژوهشگاه ارتباطات در آستانه افتتاح پایلوت نسل پنجم ارتباطات:

پیاده‌سازی ۵G در ایران، کار نمایشی نیست

رئیس پژوهشـگاه ارتباطـات و فناوری اطلاعات با بیان اینکه قرار نیسـت ۵G را پیاده‌سازی کنیم تا یک کار نمایشی انجام دهیم تأکید کرد: ۵G نیاز بازار و آینده ما است.

«وحیـد یزدانیـان» افزود: به‌تدریـج نیاز به پوشش بیشـتر و پاسخگویی بلادرنگ احساس می‌شد که منجر به عرضه نسل چهارم ارتباطات LTE شـد و نهایتاً با نیازی که برای پوشـش گسترده‌تر و سـرعت بیشتر به وجود آمد نسل پنجم وارد عرصه ارتباطات شد.

یزدانیان تصریح کرد: بعضی از کاربردهایی که در حال حاضر مورد نیاز جامعه اسـت توسـط نسـل چهارم ارتباطات پاسخگو نیست. به‌طور نمونه موضـوع خودروهای خودران هوشـمند بـا توجـه به حساسـیتی که دارد و بـا جان و امنیت مردم سـروکار دارد بایـد ارتباطات را با گسترده‌ترین پوشش، بدون توقف و با بیشترین سرعت برقرار کند.

رئیـس پژوهشـگاه ارتباطـات و فنـاوری اطلاعات، ادامه داد: ارتباطات نسل پنجم چنین زیرساختی را برای ما فراهم خواهد کرد و دیگر موضوعاتـی که در نقاطی پوشـش ضعیف و یا حتی امکان خدمات‌دهی وجود نداشت را تقریباً تـا حد زیادی بـه دلیل گسـتردگی ارتباطات برطرف خواهد کرد.

او در ادامـه با بیان اینکـه فناوری ۵G چند سـالی اسـت که مطرح‌شـده اما هنوز به‌طور گسـترده در جهان پیاده‌سـازی نشـده گفت: کشـورهای پیشـرو هم در حال اجرای پایلوت این فناوری هسـتند؛ به دلیل اینکه تجهیزات حـال حاضر شـبکه ارتباطی منطبق با نسـل چهارم است و هزینه‌های تجهیزات نسل پنجم بسیار سنگین‌تر از نسل چهارم است.

رئیس پژوهشگاه ارتباطات و فناوری اطلاعات افزود: به همین دلیل کشـورهای مختلف اول سـعی می‌کنند ۵G را ابتـدا به‌صورت پایلوت اجرایـی کننـد و بعد اندک‌انـدک در یک بازه زمانی چندساله پیاده‌سـازی کامل آن را انجام دهند. یزدانیان ادامه داد: در کشور ما نیز برای نخستین بار پایلوت ۵G در پژوهشگاه ارتباطات و فنـاوری اطلاعات ایجاد می‌شـود و به‌صورت محدود به خدمات‌رسانی خواهد پرداخت.

رئیس پژوهشگاه ارتباطات و فناوری اطلاعات در ادامـه دربـاره اهمیـت این پایلـوت گفت: پیاده‌سـازی پایلوت ۵G واقعاً شـاید از قدرت و توان‌بخـش خصوصی خارج باشـد؛ بنابراین نیازمند آن هستیم که دولت به‌عنوان حاکمیت به وظیفه خودش درزمینه ورود تکنولوژی‌های نوین عمل کند. بر همین اسـاس پژوهشـگاه ارتباطـات و فناوری اطلاعات پیش‌قدم شـده اسـت و بـا ورود تجهیزات مورد نیـاز اقدام به راه‌اندازی نخستین پایلوت ۵G در کشور کرده است. او ادامه داد: با پیاده‌سازی این پایلوت یک بستر مناسبی برای اپراتورها فراهم خواهد شد و می‌توانند در آن تسـت‌های فنی خود را اجرا کنند و در صورت نیاز مطابق با اسـتانداردهای روز تغییراتی را در شبکه خودشان ایجاد کنند.

رئیس پژوهشگاه ارتباطات و فناوری اطلاعات با بیان اینکه پایلوت ۵G در پژوهشگاه ارتباطات و فناوری اطلاعات یک پیام بسیار مهمی هم به دانشـگاه‌ها و مراکز تحقیقاتـی منتقل می‌کند گفت: نسل جدید ارتباطی که به‌وسیله اپراتورها پیاده‌سازی می‌شـود از مدتی قبل باید مراحل تحقیقاتی خود را سـپری کند. در حال حاضر انصافاً دانشـگاه‌ها و مراکز تحقیقاتی کشـور به لحاظ تئوریک چیزی کـم ندارند ولی نیازمند این هسـتند کـه از مهملـی بـرای تحقیقات کاربردی خود در حوزه ۵G استفاده کنند.

او افـزود: بنابراین پیاده‌سـازی ایـن پایلوت منجر به این خواهد شـد که دانشگاه‌ها و مراکز تحقیقاتی از این بسـتر برای تعریف پروژه‌های تحقیقاتـی خودشـان در حوزه ۵G اسـتفاده کنند.

یزدانیان با بیان اینکه سومین گروه مخاطب پایلوت ۵G در پژوهشـگاه ارتباطات و فناوری اطلاعات، صنعت ارتباطات و فناوری اطلاعات و شرکت‌های دانش‌بنیان هستند گفت: تجهیزات ۵G به‌نوعـی جـزو تجهیزات لبـه تکنولوژی محسوب می‌شوند. تولیدکنندگان ما می‌توانند برای طراحی و تولید سخت‌افزارهای مورد نیاز در حـوزه ۵G از بسـتر این پایلوت اسـتفاده کنند.

رئیس پژوهشگاه ارتباطات و فناوری اطلاعات در ادامـه دربـاره شـریک خارجـی راه‌اندازی پایلـوت ۵G در ایران گفت: اجرای این پایلوت بر پایـه یک نمونه موفق همـکاری بین‌المللی شـکل‌گرفته و منطبق بر آخرین استانداردهای جهانی است.

او دربـاره اینکـه آیـا تحریم‌ها توانسـته‌اند تأثیـری در پیاده‌سـازی ۵G در ایران داشـته باشـند گفت: تحریم‌ها حتماً مؤثر هستند ولی تأثیرگذاری‌اش در این حوزه آن‌قدر نبوده است که منجر به محروم شـدن کشور ما از ورود به مرحله نسل پنجم ارتباطی شود. یزدانیان افزود: با توجه به اشتیاق که در حوزه ارتباطات وجود دارد بعید اسـت که تحریم‌ها بتواند تأثیری در روند اجرای این فناوری داشته باشد. من ابتدای سخنانم به کشش بازار اشاره کردم؛ اینکه بازار تشـنه فناوری‌های جدید به‌ویژه ۵G است، ما هم قرار نیسـت ۵G را پیاده‌سازی کنیم تا یک کار نمایشی انجام دهیم. ۵G نیاز بازار و آینده ماست. یزدانیان ادامه داد: شاید بر پایه عواملی که مورداشاره قرار گرفت یعنی شور و اشتیاق در درون کشور، در میان اپراتورها، تولیدکنندگان و فعالان حـوزه فناوری اطلاعات باعث شـده است که تحریم‌ها نتواند مانع ورود این فناوری به کشور شـود. رئیس پژوهشـگاه ارتباطات و فناوری اطلاعات تصریح کرد: تحریم‌ها کار ورود فناوری‌های جدید به کشور را سخت و پیچیده کرده است اما نتوانسـته آن را غیرممکن کند. بنابراین شاید بتوان همین استقرار پایلوت ۵G در ایران را سـندی بر ناموفق بودن و شکسـت تحریم‌ها ظالمانه علیه ایران دانست.

فناوری

عدم وجود باگ بانتی در کشور، چراغ سبزی به هکرهای خارجی

راه اندازی سیسـتم بـاگ بانتی یکی از راه‌هـای افزایـش امنیت وب سـایت‌ها و اسـتارت‌آپ‌ها بر بسـتر فضای سـایبری کشور است.

از زمان ورود اینترنت و فضای مجازی به ایران، بحث امنیت سـایبری مطرح شد؛ بحث امنیت شـبکه و امنیت سایبری حدود ۲۰ سال پیش به طور رسمی در کشور به وجود آمد، اما در آن زمان فعالان آگاه در این زمینه افراد بسیار کمی بودند و به نوعی باید گفت حدود بیسـت سال پیش، عنوان شغلی امنیت شبکه هیچ مفهومی نداشت و افراد بسیار کمی به طور جدی در این زمینه فعالیت داشـتند. اما پس از گذر زمان و مورد تهاجم قرار گرفتن بخش سـایبری کشور توسـط هکرها، دولت بودجه و توجه خاصی را به این بخش اختصاص داد. بخش دولتی برای بهبود وضعیت سایبری کشـور، ارتباط خود با افراد آگاه در زمینه امنیت شبکه را افزایش داد و بـه صورت محدود نیز بـا جامعه هکرها وارد تعامل شد. نیروهای نظامی، به ویژه پلیس نیز فعالیت خـود روی این موضوع را از سـال ۷۹ آغاز کردند و اولین تیم امنیت سـایبری پلیس ایران به وجود آمد؛ این تیم پس از مدتی به یک بخش جداگانه در ایران تبدیل شد که پلیس فتا نام‌گذاری شد.

آغاز فعالیت پلیس فتا



تا سـه سال پس از به وجود آمدن اولین تیم امنیت سایبری کشور تلاش‌هایی در جهت ارتقاء امنیت شـبکه صورت گرفت و پس از آن مراکز امنیتی دولتی و دانشگاهی نیز به طور رسمی کار خود را آغاز کردند و شاید بتوان گفت کشور به طور رسمی از این تاریخ وارد فضای امنیت سایبری شد. در حال حاضر اصلی‌ترین و فعال‌ترین تیمی که در کشور به طور تخصصی روی امنیت فضای مجازی کار می‌کند، پلیس فتا است؛ این بخش نظامی در سال ۸۸ و با دستور دادسرای جرائم ویژه رایانه‌ای راه اندازی شـد. یکی از علت‌های اصلی به وجود آمـدن این نیروی نظامی، افزایش جرائم رایانه‌ای از سـال ۸۸ بـه دلیل بالا رفتن میزان اسـتفاده افراد از شـبکه‌های اجتماعی و افزایش سـرعت اینترنت بود که باعث شد جای خالی این بخش در نیروی انتظامی احسـاس شود؛ نام گذاری این نیروی نظامی نیز به اختصار از نام پلیس تخصصی فضای تولید و تبادل اطلاعات برداشته شده است. این نیروی نظامی تمرکز ویژه‌ای روی جرائم سایبری و همچنین امنیت وب سـایت‌ها کرده و از زمان تشکیل تاکنون به برترین نیروی امنیتی مجازی کشور تبدیل شده است.

انواع جرائم سایبری

جرائم رایانه‌ای به چند دسته تقسیم می‌شوند کـه مهم‌ترین آن‌ها جرائم ناظـر به کپی رایت برنامه‌ها، جرائم سـنتی، جرائم علیه حمایت از داده‌ها، جرائم مخابراتی و ماهواره‌ای می‌شـوند که همه این موارد زیرمجموعه سه دسته اصلی جرائم کامپیوتری علیه اشـخاص، جرائم علیه اموال اشخاص و جرائم علیه دولت‌ها می‌شود.

به طور کلی این جرائم تا پیش از گسـترش استفاده از فضای مجازی در جامعه وجود داشت، اما گسـترش این فضا سبب شد این جرائم در بسـتری جدید انجام شود و کار برای مجرمین بسیار ساده‌تر از قبل شود. جرائم رایانه‌ای علیه اشخاص در حال حاضر بالاترین آمار را در بین جرائم رایانـه‌ای دارد؛ از مواردی که جزو جرائم رایانه‌ای مربوط به اشـخاص می‌شـود می‌توان به انتشـار تصاویر افراد، انتشـار اطلاعات افراد در فضای مجـازی، تهدیـد در فضای مجازی و کلاهبرداری‌هـای اینترنتی می‌شـود. از دیگر جرائمی که بر علیه افراد در فضای مجازی اتفاق می‌افتد، ایجاد مزاحمت برای بانوان به ویژه در نسل جوان است که به معزل بسـیاری از افراد تبدیل شده و به نوعی باید گفت بسـیاری از افراد دائما از مزاحمت‌های ایجاد شـده برای آن‌ها احساس ناراحتی می‌کنند و به دنبال راهی برای رهاشدن از این موضوع می‌گردند. مورد دیگری که در بسیاری از شبکه‌های اجتماعی اتفاق می‌افتد و کمتر کسی آن را جرم می‌شناسد، موضوع توهین به افراد در فضای مجازی اسـت که می‌توان بـه راحتی و از طریق مراجع قانونی آن را پیگیری کرد.

روش‌های پیشگیری از آلودگی به یک باج‌افزار جدید

باج‌افـزار بـا ouruv۷ در اجراهـای مختلـف آی‌دی‌هـای مختلفی برای قربانی تولید می‌کند و با غیرفعال کردن پایگاه داده SQL (زبان اسـتاندارد دستیابی و کنترل پایگاه داده‌ها) و حذف تنظیمـات پیش‌فرض، امکان بازیابی اطلاعات را برای قربانی غیرممکن می‌کند. بنابراین لازم است کاربر روش‌های پیشـگیرانه‌ای در نظـر بگیرد تا روند باج‌گیـری برای مهاجم سخت شود.

ابزارها و بسترهایی از جمله ایمیل، استفاده زیادی داشته و به‌صورت گسترده کاربران با آن سر و کار دارند، از جهتی دیگر به‌معنای افزایش ریسک و آسیب‌پذیری برای تیم‌های امنیتی است. صرف‌نظر از اینکه تمهیدات امنیتی در این بسـتر انجام شده باشد، تهدیداتی همچون باج‌افزار، فیشـینگ یا حملات هدفمند به پلت‌فرم‌های محبوب مورد توجه هسـتند. مرکز ماهر (مدیریت امـداد و هماهنگی رخدادهای رایانه‌ای) درباره بدافزار ouruv۷ هشـدار داده است که با اندازه ۹۸۸ کیلوبایت و در تاریخ ۱۳ ژانویه سـال ۲۰۲۰ ایجاد شـده اسـت. این بدافـزار در اجراهای مختلف آی دی‌های مختلفی برای قربانی تولید می‌کند. باج‌افزار ouruv۷ در هر پوشه‌ای که فایل‌های آن را رمز کرد، فایل متنی با نام Unlock-Files.txt ایجاد می‌کند. شکل زیر آیکون مربوط به بدافزار را نشـان می‌دهد. بدافزار ouruv۷ ابتدا فرآیندهای مربوط به پایگاه داده SQL (زبان استاندارد دستیابی و کنترل پایگاه داده‌هـا) را غیرفعال می‌کند سـپس تنظیمـات پیش‌فرض را حذف می‌کند تا امکان بازیابی برای قربانی فراهم نباشد و در آخر نیز فایروال را خاموش می‌کند. باج‌افزار ouruv۷ در هر پوشه‌ای که فایل‌های آن را رمز کرد، فایل متنی با نام Unlock-Files.txt ایجاد می‌کند. شکل زیر پیام باج‌خواهی نشان می‌دهد. در این پیام به قربانی گفته می‌شود برای رمزگذاری فایل‌ها از الگوریتمهای AES و RSA استفاده شده و آدرس ایمیلی در اختیار قربانی گذاشـته شده است تا از طریق آن با مجرم ارتباط برقرار کند. همچنین ۴۹ سـاعت به قربانی مهلت داده شده است. در صورتی که این زمان طی شود، میزان پرداختی دوبرابر خواهد شد. بررسی‌ها نشـان می‌دهد از تعداد ۷۰ موتور آنتی‌ویروس موجود در سامانه VirusTotal، ۵۴ مورد فایل ouruv۷ را به‌عنوان بدافزار شناسایی کرده‌اند و در این شناسایی نیز برخی از موتورها بدافزار را باجافزاری از خانواده ouroboros دانسته‌اند. باج‌افزارها وجود دارند و روزبه‌روز هم در حال گسـترش هستند. حداقل کاری که یک کاربر می‌تواند انجام دهد این است که روش‌های پیشگیرانه‌ای در نظر گیرد تا روند باج‌گیری برای مهاجم سـخت شـود. همچنین محافظت از سیستم‌ها و داده‌های کاربران و سازمان‌ها کاری است که متخصصان حوزه امنیت باید روی آن متمرکز شـوند. برخی روش‌های مقابله در برابر باج‌افزار عبارتند از اطمینان از تهیه نسـخه پشتیبان، استفاده از آنتی‌ویروسـی که دارای تشخیص رفتار است، نصب به‌روزرسانی‌های سیستم عامل، به‌روز نگه داشتن برنامه‌ها، اعمال فیلترهای اسپم، فعال کردن مشاهده پسـوند برنامه‌ها، مراقبت در اینترنت دانلود، تغییرنام Vssadmin در ویندوز، غیرفعال کردن اسکریپت ویندوز، غیرفعال کردن ویندوز پاورشـل، استفاده از کلمات عبور قوی، غیرفعال کردن ریموت دسکتاپ یا تغییر پورت آن، راه‌اندازی سیاست‌های محدودیت نرم‌افزار در ویندوز و اینکه پیوست‌ها را باز نکنید مگر با تأیید شخصی که آن را به شما ارسال کرده است.



یادداشت

چالش‌های تحقق امنیت سایبری در دوران کرونا

محمد تسلیمی - رییس سابق مرکز ماهر و مشاور رییس سازمان فناوری اطلاعات ایران

هدف ما ارایه بینش به تصمیم‌گیرندگان برای مدیریت موثرتر خطرات امنیت سایبری و در نتیجه تحلیل پیامدهای امنیت سایبری ناشی از بیماری همه‌گیر COVID-۱۹، پیامدهای بلندمدت و اسـتراتژی‌های خروج از وضعیت کنونی در ارتباط با امنیت سایبری است.

اولین مسـاله‌ای که باید مورد توجه قرار گیرد شناخت نقاط ضعف و قوت سـازمان‌ها و کلیه بخش‌های فعال در فضای تبادل اطلاعات کشور برای مدیریت تاثیرات امنیت سایبری در هنگام بروز بحران‌هایی نظیر بحران covid-۱۹ در کشور است.

آمادگی

در هنگام بروز بحران های در سطح وسیع نظیر بحران اخیر، موضوع آمادگی از مولفه های اساسی است. بنابراین سنجش میزان آمادگی سازمان‌ها، دستگاه‌ها و بخش‌های عمومی و خصوصی فعال در فضای تبادل اطلاعات کشور از منظر امنیت سایبری و تکنولوژی های امنیت سایبری بسیار حائز اهمیت است. از مهمترین اقدامات قابل انجام در این خصوص می‌توان به موارد زیر اشاره کرد:

اعمال مقررات و سیاست‌های مربوط به امنیت سایبری برای هدایت درست و موثر سازمان‌ها

توسعه ظرفیت ها و زیرساخت های امنیت سایبری به منظور بهبود عملکرد سازمان‌ها

انجام اقدامات تاب آوری در حوزه امنیت سایبری برای مقابله با تاثیرات ناشی از بحران در زمان وقوع آن

آثار اقتصادی امنیت سایبری

موضوع بسـیار مهم دیگر، بررسـی تاثیرات اقتصادی ناشـی از COVID-۱۹ اسـت که می‌تواند پیامدهای امنیت سایبری داشته باشـد. به عنوان مثال می‌توان به پیامدهای ناشـی از تغییر بودجه امنیت سایبری و تغییر رفتار مشتریان اشاره کرد.

بنابراین می‌توان گفت پاندومی COVID-۱۹ اگر چه یک بحران با ابعاد کاملا گسترده است و نیاز به پاسخ در مقیاس بی سابقه ای دارد و بخش خصوصی و دولتی باید با همکاری یکدیگر نسبت به پاسخ سریع تهدیدات حوزه سـلامت اقدام کنند، اما نبایـد فراموش کنیم در صورت کاهش بودجه امنیت سـایبری نسـبت به گذشته، این امر تاثیرات منفی طولانی مدت بر اقتصاد کشـور برجای خواهد گذاشـت و در آینده چالش‌هـای عمیقی در این زمینه ایجاد خواهد کرد.

به خاطر داشته باشیم در حال حاضر بحران بزرگی فقط در بخش کمبود نیروی انسانی متخصص در سراسر جهان فقط در حوزه امنیت سایبری وجود دارد.

نقشه راه فنی و تخصصی

در این خصوص می‌توان از سـه منظر به موضوع نگاه کـرد. اول اینکه باید ببینیـم چگونه می توانیم تغییر در فناوری ها و خدمات حوزه امنیت سـایبری را خواسـتار باشـیم. در حالی کـه انتظار داریـم و می‌دانیم بازیگران حملات سایبری، تهدیدات فضای مجازی را در حوزه های دولتی و سازمان‌های مهم با توجه به تاثیر اقتصادی ناشی از COVID-۱۹ از منظـر جغرافیایی و عملیاتی برای طیف وسیعی از دنیا سازماندهی می‌کنند.

گزارشـات مختلف دربـاره COVID-۱۹ حکایت از اختلال در تجارت و اقتصاد توسط بازیگران جرایم سایبری در دنیا دارد. یکی از موارد شناسـایی شده ایجاد کمپین های فیشـینگ در حـوزه مالی و تجاری اسـت. آمارها حکایت از رشد چند برابری جرایم سایبری در حوزه مالی و بانکی از زمان شیوع پاندومی COVID-۱۹ دارد.

از اقدامات موثر در این زمینه می‌توان به موارد زیر اشاره کرد:

رصد دائم و مقابله با تغییرات در سطح حملات، فراوانی حوادث و شناسایی روش های جدید کار در فضای تبادل اطلاعات

راه اندازی شـرکت های جدید و نوپـای حوزه امنیت سایبری برای تضمین ادامه حیات

شناسـایی و مقابله با محدودیت های ناشی از حرکت به سمت آینده

دوم اینکه با توجه به آثـار COVID-۱۹ نیازمندیم که خواسـته ها و سطح انتظارات نسـبت به تکنولوژی و سـرویس‌های خاص، تغییر پیدا کند. (به عنوان مثال سرویس‌های مدیریت‌شده امنیت).

بنابراین نحوه مدیریت سـرویس‌ها در امنیت سایبری، مدیریت ریسک، ممیزی امنیتی و همچنین ایجاد روش هایی که باعث کاهش تقاضا در بخش خصوصی شـود و بتواند با کاهش هزینه ها و نیروی انسـانی به سمت ارایه سرویس ها و خدمات مدیریت شده حرکت کند می‌تواند روش‌های موثری باشد.

سـوم اینکه مدیریت سـاختار عرضه و تقاضا در حوزه تخصص‌های امنیت سایبری باید بازبینی و تغییر کند.

چشم‌انداز

در این مورد به دو موضوع تهدید و مخاطرات ریسک با هدف آمادگی برای آینده می‌پردازیم

اول اینکه چشم انداز تغییرات در تهدیدات و مخاطرات سـایبری مانند تغییر در سطح حملات یا تکامل جرایم سایبری با نگاه به پاندومی COVID-۱۹ می‌تواند موارد زیر را شامل شود:

افزایـش حملات فیشـینگ (آمارها نشـان می‌دهند کلاهبرداری های مالی عمدتا مرتبط با فیشینگ در دوران COVID-۱۹ رشد فزاینده ای داشته است.)

تولید و ارایه محصولات سـخت افـزاری و نرم افزاری مرتبط با کلاهبرداری

انتشار اطلاعات غلط درباره COVID-۱۹ در جامعه و ایجاد تشویش در اذهان عمومی

اخبار غلط درباره ناپایداری‌های حوزه مالی یا ارایه تصویر نادرست از عملکرد دولت

توسعه بدافزارها و روی آوردن به جرم برای کسب درآمد

دوم اینکه چشم انداز ریسک های امنیت سایبری مانند پذیـرش فناوری های جدید و فراوانی حوادث با توجه به COVID-۱۹ ممکن است تغییر کند.

بنابراین می‌توان گفت با توجه به تغییر تمرکز بر بحران بهداشت، ممکن است پدافند سـایبری در سازمان ها و حوزه های متولی امنیت کاهش یابد و این موضوع سبب خواهد شد مجرمان سایبری راحت‌تر بتوانند به شبکه های رایانه‌ای، سیستم‌های افراد، مشاغل و حتی به سازمان های در وسـعت جهانی حمله کنند. لذا به استفاده از VPN های قانونی، برگزاری جلسـات ایمن، به اشتراک گذاری داشته‌ها و دستاوردهای سایبری توصیه می‌شود و اینکه در دنیای سایبری و فضای مجازی هوشیارتر باشیم.

روزنامه صبح ایران
کلید
دوشنبه ۱۶ تیر ۱۳۹۹ /شماره ۱۳۵۴ / سال هفتم

دریچه

کشف و ضبط ۱۰ قلم شیء تاریخی در چرداول

مدیرکل میراث‌فرهنگی، گردشگری و صنایع‌دستی ایلام از کشف و ضبط ۱۰ قلم شیء تاریخی در چرداول خبر داد.

عبدالمالک شنبه‌زاده با اعلام این خبر افزود: «در پی گزارش‌های واصله، نیروهای یگان حفاظت میراث‌فرهنگی استان با همکاری فرماندهی انتظامی شهرستان چرداول، تعداد ۱۰ قلم شیء تاریخی را از سه متهم کشف و ضبط کردند.» او عنوان کرد: «این اشیا شامل خنجر، دو عدد سوزن، دو عدد دستبند مردانه، دهنه اسب، ظرف دارویی، ظرف سفالی آبریزی و دو عدد متعلقات زین و یراق است که پس از انجام بررسی‌های کارشناسی مشخص شد که اشیای مکشوفه از جنس آهن، مفرغ، و سفال مربوط به دوران عصر آهن هستند.» مدیرکل میراث فرهنگی، گردشگری و صنایع‌دستی ایلام با قدردانی از فعالیت و تلاش فرمانده انتظامی شهرستان چرداول برای مبارزه با جرایم حوزه میراث‌فرهنگی گفت: «پس از دستگیری متهمان، پرونده برای پیگیری به مراجع قضایی داده شد، خودرو متهمان نیز توقیف شده است.»

مقبره باباسیدابراهیم در روستای صلوات‌آباد سنندج ساماندهی می‌شود

معاون گردشگری و سرمایه‌گذاری استان کردستان از ساماندهی مقبره باباسیدابراهیم واقع در روستای گردشگری صلوات‌آباد سنندج خبر داد.

حمید اسکندری با اعلام این خبر گفت: «طی بازدید روز پنجشنبه ۱۲ تیرماه ۹۹ با همراهی نصرالله منصوری کارشناس حوزه گردشگری استان از مقبره باباسیدابراهیم واقع در روستای گردشگری صلوات‌آباد سنندج، مقرر شد این مقبره ساماندهی شود.»

او افزود: «در این بازدید ضمن بررسی وضعیت پروژه و عملیات اجرایی که به منظور ساماندهی انجام شده است بر تسریع در تکمیل پروژه تاکید شد.»

معاون گردشگری و سرمایه‌گذاری استان اظهار داشت: «با توجه به محدودیت زمانی و کمبود اعتبار اختصاص‌یافته و همچنین وسعت محوطه پروژه مقرر شد در سال جاری نسبت به ساماندهی محوطه و تکمیل آن اقدام و در اولویت معاونت گردشگری و سرمایه‌گذاری استان قرار گیرد.» اسکندری افزود: «این پروژه در زمینی به مساحت ۷هزار مترمربع و با اعتباری بالغ بر ۹۴۰میلیون ریال در حال انجام است و در صورت تکمیل می‌تواند نقش مهمی در توسعه گردشگری روستای صلوات‌آباد داشته باشد.»

آغاز طرح مطالعاتی احیای حمام حاج رئیس تربت‌حیدریه

مدیرکل میراث‌فرهنگی، گردشگری و صنایع‌دستی خراسان رضوی از آغاز طرح جامع مطالعاتی احیای حمام حاج رئیس تربت‌حیدریه خبر داد.

ابوالفضل مکرمی‌فر با بیان این مطلب افزود: «حمام تاریخی حاج رئیس تربت‌حیدریه از حمام‌های شاخص استان است که به دلیل اهمیت معماری و موقعیت قرارگیری آن در داخل بافت تاریخی و در راستای تعیین نوع کاربری، طرح مطالعاتی آن توسط گروهی از مشاوران و متخصصان حوزه‌های مختلف مرمتی و احیا آغاز شده است.» او افزود: «برای تهیه طرح جامع مطالعات مرمت و احیا، اعتباری بیش از ۸۰۰ میلیون ریال در نظر گرفته شده که پس از تهیه طرح، فازهای اجرایی آن نیز آغاز می‌شود.» مکرمی‌فر تصریح کرد: «کاربری‌هایی از جمله ایجاد حمام سنتی، موزه حمام، سفره‌خانه و سایر طرح‌های گردشگری متناسب برای این حمام پیشنهاد شده که پس از طرح و تصویب در شورای فنی استان و کشور کار اجرایی آن آغاز خواهد شد.» مدیرکل میراث‌فرهنگی، گردشگری و صنایع‌دستی خراسان رضوی درباره این اثر تاریخی اظهار کرد: «حمام حاج رئیس با زیربنایی بیش از هزار مترمربع یکی از بزرگ‌ترین حمام‌های تاریخی استان بوده و دارای دو قسمت مردانه و زنانه و تزئینات کاشی‌کاری و نقاشی منحصربه‌فردی در قسمت ورودی و سربینه حمام است.» شهرستان تربت‌حیدریه با دارا بودن ۳۵۰ جاذبه تاریخی و گردشگری شناسایی‌شده که تعداد ۵۵ اثر در فهرست آثار ملی به ثبت رسیده است، در فاصله ۱۴۵ کیلومتری مشهد مقدس واقع شده است.

مرمت خانه تاریخی مستوفی در شوشتر

معاون میراث‌فرهنگی مدیرکل میراث‌فرهنگی، گردشگری و صنایع‌دستی خوزستان گفت: «عملیات حفاظت و مرمت بخش اندرونی خانه تاریخی مستوفی شوشتر در حال انجام است.»

احمدرضا حسینی‌بروجنی اظهار کرد: «این خانه تاریخی بخشی از املاک خاندان مستوفی در مجموعه شهری مستوفی در شهرستان شوشتر است.» او با اشاره به مرمت این خانه تاریخی افزود: «خانه تاریخی مستوفی از اوائل سال ۱۳۹۹ با هزینه شخصی و زیر نظر اداره میراث‌فرهنگی شهرستان در حال مرمت است و اولویت‌ها در بخش نخست حفاظت از این بنای ارزشمند و نیز تکمیل بخش‌های آسیب دیده است.» معاون میراث‌فرهنگی خوزستان عنوان کرد: «پرونده ثبتی این اثر ارزشمند نیز توسط کارشناسان میراث‌فرهنگی شهرستان در حال تهیه است که به‌زودی به‌منظور ثبت در فهرست میراث ملی ایران به استان ارسال خواهد شد.» او خاطرنشان کرد: «در حال حاضر مرمت چندین اثر تاریخی با هزینه شخصی، مشاوره و نظارت کارشناسان میراث‌فرهنگی شوشتر در حال انجام است.»



واگذاری منطقه گردشگری باباگرگر قروه به بخش خصوصی

رئیس اداره میراث‌فرهنگی، گردشگری و صنایع‌دستی قروه از آمادگی منطقه گردشگری باباگرگر برای واگذاری به بخش خصوصی خبر داد.

محمد ابراهیم الیاسوند در این خصوص اظهار داشت: «طی بازدید روز پنجشنبه ۱۲ تیر ماه ۹۹ حمید اسکندری معاون گردشگری و سرمایه‌گذاری از منطقه گردشگری باباگرگر با همراهی نصرالله منصوری کارشناس این حوزه مقرر شد مشکلات این پروژه مرتفع و به بخش خصوصی واگذار شود.» الیاسوند افزود: «با توجه به اینکه نقشه کامل امامزاده توسط مشاور آماده شده و همچنین اعتبار لازم برای انجام زیرساخت‌های آن آماده است، مقرر شد در قسمت ورودی امامزاده پارکینگ و آلاچیق احداث شود.» او از آمادگی اداره اوقاف امور خیریه شهرستان برای سنگ فرش محوطه خبر داد و گفت: «امامزاده باباگرگر یکی از سه منطقه نمونه گردشگری شهرستان قروه است و از لحاظ تاریخی و مذهبی و همچنین آب درمانی می‌تواند زمینه جذب گردشگر به استان را مهیا سازد.»

تکمیل چرخه گردشگری با استقرار هتل‌های کپسولی

تنوع‌بخشی زیرساخت‌های مراکز اقامتی و گردشگری از اولویت‌هایی است که وزارت میراث‌فرهنگی، گردشگری و صنایع‌دستی طی سه سال گذشته دنبال کرده است. بوم‌گردی‌ها جزو طرح‌های موفقی هستند که برای تحقق این هدف اجرایی شدند و هتل‌های کپسولی نیز که ایده تازه‌ای از اقامتگاه‌های ارزان‌قیمت و کوتاه‌مدت هستند، چرخه ارائه خدمات در حوزه گردشگری را کامل خواهند کرد.

پس از ۴۰ سال که از طراحی هتل‌های کپسولی توسط معمار ژاپنی کیشوکوروکاوا می‌گذرد، ماه گذشته به همت کانون جهان‌گردی و اتومبیل‌رانی و با دستور وزیر میراث فرهنگی، گردشگری و صنایع‌دستی پای این اقامتگاه‌های دو متر در یک متر و ۲۵ سانتی‌متری به عنوان شکل جدیدی از اقامتگاه‌ها در حوزه گردشگری و دارای امکانات کافی برای اقامت‌های کوتاه مدت تک نفره‌اند، به ایران هم باز شد.

آغاز مهندسی معکوس برای انبوه‌سازی هتل کپسولی‌ها

البته تنها کمتر از ۱۰ واحد از این‌ها با سرمایه‌گذاری بخش خصوصی وارد شدند و با فراخوانی از سوی کانون جهان‌گردی و اتومبیل‌رانی همچنین معاونت علمی و فناوری ریاست جمهوری از شرکت‌های مختلف دانش‌بنیان در زمینه ساخت این هتل‌های کپسولی دعوت شد. تا کنون چندین تولیدکننده برای ورود به این حوزه اعلام آمادگی کرده‌اند و دانشکده علوم دانشگاه شریف یکی از شرکت‌های دانش‌بنیانی‌ست که تولید این اقامتگاه‌های کپسولی را آغاز کرده است.

جانمایی ۸۰ نقطه برای استقرار در فاز نخست

حسین اربابی، مدیرعامل کانون جهان‌گردی و اتومبیل‌رانی درباره فلسفه شکل‌گیری هتل‌های کپسولی می‌گوید: «این هتل‌ها برای مدل‌های اقتصادی بصرفه سفر شکل گرفته‌اند و به دنبال امکان‌پذیر کردن سفرهای ارزان هستند.»

بر اساس آنچه که او گفته تاکنون ۸۰ نقطه در کشور برای استقرار هتل‌های کپسولی شناسایی شده و در فازهای بعدی جانمایی‌های بیشتری انجام می‌شود. در فاز اول، برنامه‌ریزی برای استقرار ۲۱۰ واحد هتل کپسولی در مکان‌های شناسایی شده است و تا دو سال آینده ۵هزار واحد در مکان‌های مناسب مستقر خواهد شد.

پاسخ‌های کانون به منتقدان



از آنجا که همیشه ورود هر چیز تازه با اما و اگرهایی همراه است درباره هتل‌های کپسولی هم برخی منتقدان خسارت مالی هتلداران کشور را از تبعات این میزبان تازه مسافرها پیش‌بینی کرده‌اند، که اربابی به انتقادهایی از این دست اینگونه پاسخ می‌دهد: «هتل‌های کپسولی در مکان‌های صعب‌العبور مستقر می‌شوند که هیچ‌گونه آسیب مالی به هتل‌ها، اقامتگاه‌های بوم‌گردی و مسافرخانه‌ها نمی‌زنند؛ اصولاً این‌ها ارتباطی به هم ندارند و وظیفه ما تأمین ذائقه‌های متفاوت و پاسخ‌گویی به نیازهای مختلف در حوزه گردشگری است.»

هادی سجادی‌راد، مدیر گردشگری و صنایع‌دستی کانون جهان‌گردی و اتومبیل‌رانی نیز در جواب دیگر منتقدانی که هتل‌های کپسولی را در تقابل با اقامتگاه‌های بوم‌گردی عنوان می‌کنند از تهران، اصفهان، شیراز، مشهد و تبریز به عنوان محل استقرار این اقامتگاه‌ها نام می‌برد و تاکید می‌کند: «هتل‌های کپسولی درواقع همان اقامتگاه‌های موقتی هستند که قرار است به نیاز برای استراحت چندساعته مسافران و گردشگران پاسخ دهند؛ فضاهایی اقامتی که قرار است در مراکز پررفت‌وآمد صنعت گردشگری مثل فرودگاه‌ها، پایانه‌های مسافربری و ایستگاه‌های قطار مستقر شوند و پاسخگوی نیازی باشند که سال‌های سال در این بخش از صنعت گردشگری وجود داشت و پاسخی به آن داده نمی‌شد.»

ساماندهی زیرساختی که تا امروز مورد بی‌توجهی بوده

اربابی همچنین به ضرورت استقرار این اقامتگاه‌ها در پی رونق طبیعت‌گردی طی سال‌های اخیر اشاره می‌کند و می‌گوید: «به این دلیل که امکان استقرار اقامتگاه مناسب و سازه‌های سنگین در اکوکمپ‌ها برای علاقه‌مندان این بخش صنعت گردشگری وجود نداشته، ضرورت به کارگیری هتل کپسولی‌ها به شدت احساس می‌شود.»

هزینه اقامت و تولید هتل‌های کپسولی چقدر است؟

او قیمت ۶۰ میلیون تومان را برای نمونه‌های اولیه‌ای که در ایران رونمایی شد اعلام کرد و قیمت تمام شده این اقامتگاه‌های کوتاه مدت را چیزی در حدود ۲۰ تا ۱۰۰ میلیون تومان تخمین زده است. بر اساس پیش‌بینی اربابی در ایران بالغ بر ۱۰هزار کپسول نیاز است.

مدیرعامل کانون جهان‌گردی و اتومبیل‌رانی، هزینه هر شب اقامت در این هتل‌ها را حدود ۵۰ تا ۱۰۰هزار تومان تخمین می‌زند و می‌گوید: «خدمات ارائه شده در هتل کپسولی‌ها هم‌سطح با هتل‌های چهار ستاره هم‌سطح است که تنها از نظر فضا و حجم محدودیت دارند. همچنین هتل‌های کپسولی با استفاده از یک سیستم بسیار پیشرفته ضدعفونی و ظرف مدت سه دقیقه برای میزبانی و پذیرایی از مسافران بعدی آماده می‌شوند.»

اردبیل، اولین پایلوت برای اجرا

او از اردبیل به‌عنوان یکی از پایلوت‌های اول اجرای این طرح نام برده چرا که وجود چند منطقه گردشگری کوهستانی، آب‌های گرم و گردشگری زمستانی از جمله مزیت‌هایی است که می‌تواند زمینه‌ساز اجرای این طرح باشد. هتل‌های کپسولی برای استفاده گردشگران و کوهنوردان در اختیار استان و تأسیسات گردشگری اردبیل قرار می‌گیرد که نقش مهمی در راستای توسعه گردشگری، به‌ویژه ترویج بخش گردشگری زمستانی می‌تواند ایفا کند.در واقع بنا به استفاده این هتل‌ها در فضاهای مختلف می‌توان امکانات آن را کم و یا زیاد کرد.

از آنجا که هتل‌های کپسولی روز به روز با استقبال بیشتری در دنیا مواجه می شوند و برای مسافرانی که قصد تجربه اقامتی ارزان و در عین حال امن و راحت را دارند گزینه مناسبی است، با مهندسی معکوس و بومی‌سازی این نوع اقامتگاه‌ها پیش‌بینی می‌شود که در حوزه گردشگری شاهد اتفاقات خوبی برای جذب توریست داخلی و خارجی باشیم.

سجادی راد تاکید می‌کند: «ما در بخش‌هایی از چرخه گردشگری نیاز به تامین اقامتگاه‌هایی داریم که مبنای سرویس‌دهی آن‌ها کمتر از ۲۴ ساعت باشد؛ یعنی به‌طور ساعتی خدمات‌رسانی کنند، مخصوصا در فرودگاه‌ها برای مسافرینی که به‌صورت ترانزیتی وارد کشور می‌شوند. فاصله زمانی مسافران دقیقا همان مشکلی است که تا این لحظه در کشور ما ساماندهی نشده و زیرساختی برای آن تعریف نشده بود. در حالیکه بوم‌گردی، در مفهومی وسیع‌تر به نوعی از اقامت در زیست بوم یک منطقه می‌رسد که به هیچ یک از ویژگی‌های محیطی، فرهنگی، طبیعی و اجتماعی اصیل آن منطقه خدشه وارد نکند.»

توسعه گردشگری با تامین تمامی ذائقه‌ها ممکن است

با تمام این تفاسیر ورود این اقامتگاه‌ها نمی‌تواند منافاتی با حوزه‌های هتداری و بوم‌گردی داشته باشد؛ زیرا هر کدام از این‌ها بخشی از نیازهای گردشگری را پاسخگوست. چنانچه تجهیز مقصد به عنوان یکی از اصول و ارکان شکل‌گیری گردشگری از اولین مواردی‌ست که هر کشوری برای توسعه توریسم خود به آن نیاز دارد، ما نمی‌توانیم این صنعت را بدون تکمیل چنین زیرساختی برای تمامی بخش‌های گردشگری و ذائقه‌های متفاوت توسعه دهیم. هتل‌های کپسولی، ایده تازه ورودی از اقامتگاه‌های ارزان‌قیمت و کوتاه‌مدت هستند که می‌توانند چرخه ارائه خدمات در حوزه گردشگری را کامل کنند.

مرمت بخش‌های تخریب‌شده کلاه‌فرنگی شوشتر به پایان رسید



مدیر پایگاه میراث جهانی سازه‌های آبی تاریخی شوشتر از اتمام مرمت بخش‌های تخریب‌شده کلاه‌فرنگی شوشتر خبر داد.

محمدرضا بهادری اظهار کرد: «باتوجه به تخریب صورت‌گرفته در روزهای گذشته در قسمت جان‌پناه میل کلاه‌فرنگی شوشتر که یکی از آثار سیزده‌گانه حلقه آبی شوشتر است، پایگاه میراث جهانی سازه‌های آبی در ابتدا به محض اطلاع از وقوع چنین اتفاقی نسبت به پاکسازی محل اقدام کرد.»

او افزود: «در ادامه بر اساس طرح مرمتی که توسط کارشناسان پایگاه تهیه شد، با رعایت همه نکات فنی و تخصصی دستورکاری مبنی بر مرمت این عارضه را در واحد اجرایی ابلاغ کردیم و از هفته گذشته عملیات آغاز شد.»

مدیر پایگاه میراث جهانی سازه‌های آبی تاریخی شوشتر خاطرنشان کرد: «مرمت قسمت‌های تخریب‌شده با تلاش نیروهای اجرایی پایگاه میراث جهانی سازه‌های آبی تاریخی شوشتر روز گذشته به اتمام رسید.» میل کلاه‌فرنگی در استان خوزستان شهرستان شوشتر و در کنار رود کارون و نزدیک به بند میزان ساخته شده است. این میل یکی از آثار تاریخی شهرستان است و در میدان ۱۷ شهریور، انتهای خیابان بلوار واقع شده است.کاربری این سازه احتمالاً میل راهنما و یا یک بنای یادبود بوده است؛ این اثر در تاریخ ۲۵ اسفند ۱۳۷۸ توسط سازمان میراث فرهنگی با شماره ثبت ۲۶۱۱ به‌عنوان یکی از آثار ملی ایران به ثبت رسیده است. همچنین این میل به همراه ۱۲ اثر تاریخی دیگر شوشتر در نشست سالانه کمیته میراث جهانی یونسکو در ۲۶ ژوئن ۲۰۰۹ (۵ تیرماه ۱۳۸۸) در شهر سویل اسپانیا، با احراز معیارهای ۱، ۲ و ۵ با عنوان نظام آبی تاریخی شوشتر به عنوان دهمین اثر ایران در فهرست میراث جهانی یونسکو با شماره ۱۳۱۵ به ثبت رسید. شوشتر یکی از شهرهای قدیمی استان خوزستان است که در دامنه کوه‌های زاگرس قرار دارد. اهمیت ویژه شوشتر از این جهت است که هر دو رودخانه‌های کارون و دز از این شهر می‌گذرند.

عملیات اجرایی بوم‌گردی در سه‌قلعه سرایان از سر گرفته شد



مسئول میراث فرهنگی، گردشگری و صنایع دستی شهرستان سرایان از پیشرفت ۶۰ درصدی اقامتگاه بوم گردی در منطقه جمکرد واقع در کویر زیبای سه قلعه شهرستان سرایان خبر داد.

محمد عرب افزود: «این اقامتگاه بوم گردی با زیربنای ۶۰۰ مترمربع و ۹ اتاق و سوئیت و با ظرفیت پذیرش ۸۰ نفر در حال ساخت است که تاکنون حدود ۶۰ درصد پیشرفت فیزیکی دارد.» او ادامه داد: «تعطیلی عملیات اجرایی به دلیل شیوع ویروس کرونا باعث تاخیر در زمان بهره برداری از این اقامتگاه شد و طبق برنامه زمان بندی قرار بود فاز اول این پروژه در عید نوروز ۱۳۹۹ به بهره برداری برسد.» مسئول میراث فرهنگی، گردشگری و صنایع دستی شهرستان سرایان گفت: «این اقامتگاه با سرمایه گذاری یک و نیم میلیاردی بخش خصوصی و پرداخت ۵۰۰ میلیون تومان تسهیلات اشتغال روستایی و عشایری از طریق صندوق کارآفرینی امید در حال اجرا است و حداکثر تا هفته گردشگری سال جاری (اول مهر ماه) به بهره برداری خواهد رسید.» عرب خاطر نشان کرد: «تاکنون ۹ اقامتگاه بوم گردی در شهرستان سرایان به بهره برداری رسیده است و در سال جاری حداقل ۳ اقامتگاه دیگر در سرایان، سه قلعه و روستای کریمو به بهره برداری خواهد رسید.» مسئول میراث فرهنگی، گردشگری و صنایع دستی شهرستان سرایان گفت: «اکوتوریسم با معادل فارسی "بوم گردی" به معنای سفری مسئولانه است که بیش از هرچیز به حفظ ارزش‌های محیط زیستی و معنوی یک منطقه توجه دارد. بوم‌گرد، گردشگری است که به یک منطقه بکر طبیعی سفر کرده و سعی دارد کمترین اثر منفی را بر ویژگی‌های اصیل طبیعی، فرهنگی، محیطی و اجتماعی منطقه برجای بگذارد.» عرب افزود: «یک اقامتگاه بوم گردی ویژگی‌هایی دارد که آن را از سایر اقامتگاه‌ها جدا می‌سازد. اقامتگاه‌های بوم گردی معمولا در مناطق طبیعی و روستایی و در نزدیکی جاذبه‌های بکر طبیعی منطقه ساخته می‌شوند. این اقامتگاه‌ها، خارج از محیط‌های شلوغ شهری و به دور از ترافیک، سروصدا و آلودگی‌های صوتی و محیطی هستند.

احداث پارک باستان‌شناسی ۴۵هکتاری در کریدور لالجین ــ غار علیصدر در همدان



نشست کارشناسی سامان‌دهی تپه تاریخی کاسی‌ها (پیسا) با حضور مدیرکل میراث‌فرهنگی، گردشگری و صنایع‌دستی همدان و شهردار منطقه ۱۴این شهر برگزار شد.

علی مالمیر ضمن بیان توضیحاتی در خصوص این تپه باستانی گفت: «از بین بردن حتی یک اثر باستانی تضعیف و نابودی فرهنگ استان است و ما باید فرهنگ، تاریخ و تمدن استان را حفظ و حراست کنیم و اولویت برنامه‌هایمان در استان باید شناساندن اهمیت تپه کاسی‌ها (پیس‌ها) باشد.»

مدیرکل میراث فرهنگی، گردشگری و صنایع‌دستی همدان گفت: «پارک باستان‌شناسی از گونه‌های گردشگری است که به بازدید از موزه‌ها، مکان‌ها و ابنیه تاریخی می‌پردازد و امروزه بخش عمده‌ای از گردشگری را به خود اختصاص داده است.»

او ادامه داد: «این نوع گردشگری یکی از اصلی‌ترین و مهم‌ترین انواع گردشگری است و شاید به جرأت بتوان گفت اصلی‌ترین نقش را در تبلیغ و جذب گردشگران به عهده دارد، زیرا آشکارترین و زنده‌ترین اسناد و نشانه‌های وجود تاریخ و تمدن در همدان محسوب می‌شود.»

مالمیر افزود: «یکی از مهم‌ترین ضروریت‌ها توجه و اهمیت دادن به این منطقه و تغییر نام آن است که از تپه پیس‌ها به یک نام زیباتر و بامعناتر تغییر پیدا کند.» علی مالمیر اظهار داشت: «در این منطقه می‌توان از دو مقوله گردشگری و میراث‌فرهنگی استفاده متناسب کرد و با توجه به جاذبه گردشگری این منطقه که در مسیر لالجین شهر جهانی سفال و غار علیصدر بزرگ‌ترین غار آبی جهان قرار گرفته، به ماندگاری گردشگر در این شاهراه ارتباطی کمک کرد و با ایجاد یک پارک بزرگ و مناسب به انضمام یک مجموعه باستانی، به این مهم دست یافت.» در ادامه پس از بحث و تبادل نظر مقرر شد با همکاری اداره‌کل میراث‌فرهنگی، گردشگری و صنایع‌دستی و شهرداری منطقه ۴ با لحاظ کردن حرائم این تپه باستانی نسبت به احداث پارک باستان‌شناسی در این منطقه اقدام اولیه انجام شود. این پارک در گستره ۴۵ هکتاری و در کریدور گردشگری همدان لالجین و غار علیصدر احداث خواهد شد.

دیدگاه

مردی که خطش نفیس باشد

مهدی بزاز دستفروش- رئیس امور موزه‌های اداره‌کل میراث‌فرهنگی، گردشگری و صنایع‌دستی آذربایجان شرقی

چهاردهم تیرماه مصادف است با چهل و چهارمین سالگرد درگذشت استاد بزرگ خوشنویسی ایران، استاد میرزاطاهر خوشنویس و نوشتار حاضر به همین بهانه تنظیم یافته است.

از بخت‌بلند دبیر هنرمان در دبیرستان ابوریحان تبریز در آغازین سال‌های دهه هفتاد، انسانی متواضع و هنرمند بود. آن روزها فقط اسمش را یاد گرفته بودیم: "آقای فرزبود" تکه گچی به دست می‌گرفت و بر روی تخته‌سیاه بزرگ کلاس به هوای سرمشق دادن بما هنرنمائی می‌کرد و تحسین و حیرتمان را برمی‌انگیخت، اهل شعر هم بود، به یاد دارم روزی بیتی بدین مضمون زمزمه کرد:

مردی که خطش نفیس باشد آن طاهر خوشنویس باشد

آن روزها من و همکلاسی‌هایم نمی‌دانستیم "طاهر خوشنویسی" که دبیر هنرمان نام او را در قالب این بیت بر زبان جاری می‌ساخت کیست؟ همان‌طور که نمی‌دانستیم آقای فرزبودی که بی‌ریا و خاضعانه قلم خوشنویسی تک‌تک دانش‌آموزانش را در آغازین دقایق هر جلسه با استادی تمام می‌تراشید، یکی از بزرگ‌ترین هنرمندان عرصه خوشنویسی کشور و شکسته نستعلیق نویسی کم‌نظیر است و "استاد محمدعلی فرزبود" نام دارد و بیت مذکور از سروده‌های خود اوست:

مردی که خطش نفیس باشد آن طاهر خوشنویس باشد
شایسته بود به نامش الحق این جمله خوشنویس مطلق
در مشق و جلی و نسخ و تحریر استاد بود به نیک تعبیر
حاج میرزا طاهر خوشنویس

و اما "حاج میرزا طاهر خوشنویس" که نام پدرش عبدالرحمن و سال ولادتش هزار و سیصد و هفت هجری قمری مطابق با هزار و دویست و شصت و هشت شمسی و محل تولدش یکی از روستاهای قراجه داغ است. او در خانواده‌ای روحانی پا به عرصه حیات نهاد و در سال هزار و دویست و هفتاد شمسی همراه خانواده خود به تبریز مهاجرت کرد. در پنج‌سالگی به جهت زمینه مذهبی خانواده‌اش آموزش قرآن و در هفت‌سالگی تحصیلات ابتدائی و مقدماتی ادبی را در مکتب شروع کرد. به سبب اینکه علاقه زیادی به فقه داشت، صرف و نحو و فقه را آموخت و چون استعداد وافری در زمینه خوشنویسی در وجودش نهفته بود، بدون تعلّم و راهنمایی استاد و فقط به خاطر ذوق و عشق مفرط به این هنر، از روی خطوط اساتید خط مشق کرد و به کیفیت و قواعد و رموز خط پی برد و در خوشنویسی به درجه‌ای رسید که خطاطان و خط‌شناسان به مهارت او در نوشتن خط نسخ معترف‌اند.

او اولین نوشته خود را در ۹ سالگی به چاپ رسانید، نوشتن اولین قرآن را در سن ۱۳ سالگی آغاز کرد، در سن هفده‌سالگی همزمان با انقلاب مشروطه، مدرسه های فیوضات، رشدیه و مموریال در تبریز از او برای تعلیم خط دعوت کردند. او پس از پانزده سال خدمت در مدارس ملّی، مدّت سی‌وپنج سال هم به‌طور رسمی در مدارس تبریز به آموزش هنر خوشنویسی اشتغال داشت. در سال هزار و سیصد و سی و چهار شمسی در سن هفتاد سالگی بازنشسته شد.

استاد در حدود سال هزار و سیصد و چهل و نه شمسی به تهران نقل‌مکان نمود و بقیه زندگی خود را در آنجا سپری کرد. و سرانجام در چهاردهم تیرماه سال هزار و سیصد و پنجاه و پنج رخت از جهان بربست، پیکر این هنرمند ارزنده ابتدا در بهشت‌زهرای تهران به خاک سپرده شده بود، اما در بهمن‌ماه هزار و سیصد و هشتاد و چهار، مقبره ایشان به تبریز منتقل و در مقبره الشعرای تبریز و در جوار مزار استاد سید محمدحسین شهریار، جای گرفت. کتابت چندین جلد قرآن مجید و نگارش کتاب‌های متعدد و... از آثار ماندگار و بی‌بدیل این هنرمند بزرگ است.

آثار ارزشمند استاد میرزا طاهر خوشنویس

او کتابت اولین قرآن را در سال ۱۳۲۱ ه.ق شروع کرد. چهار سال تمام‌کار نوشتن آن قرآن به طول انجامید، در عرض شصت‌وچهار سال به تحریر بیش از دویست جلد کتاب، رساله عملی، اخلاقی و دینی از قبیل: "مکاسب، مفاتیح‌الجنان (شش جلد)، قرآن (بیست‌وپنج جلد)، منتهی الآمال نهج‌البلاغه (چهار جلد)، صحیفه سجادیه، گلستان سعدی، جامع المقدمات، شرح جامی، کتاب رجال (پنج جلد)، کفایت الاصول" و ... موفق می‌شود. آخرین کتابی که استاد میرزا طاهر خوشنویس نوشته، کتاب آسمانی قرآن بود که در سال ۱۳۵۳ هجری شمسی به پایان می‌رساند و با ختم این قرآن تعداد نسخه‌هایی که از قرآن نوشته به بیست‌وپنج جلد بالغ می‌شود.

روزنامه صبح ایران
کلید
دوشنبه ۱۶ تیر ۱۳۹۹ /شماره ۱۳۵۴ / سال هفتم

خبر

سوءاستفاده از آرم یونسکو در قاچاق آثار هنری

سازمان آموزشی، علمی و فرهنگی سازمان ملل متحد (یونسکو) درباره استفاده غیرقانونی قاچاقچیان از نام و آرم این سازمان برای تسهیل فرآیند قاچاق میراث فرهنگی آفریقا، هشدار داد.

به دنبال دریافت گزارش‌های متعدد درباره استفاده غیرقانونی از نام و آرم یونسکو بر روی اسناد جعلی مورد استفاده برای تضمین ارزش مادی مجموعه‌های قاچاق، این آژانس بین‌المللی از دلالان و مجموعه‌داران خواست در این باره هوشیار باشند.

قاچاقچیان در برخی از موارد حتی از کارت‌های ویزیت جعلی با نام مقامات حقیقی این آژانس استفاده کرده بودند. این نوع جعل سند در مجموع بیش از یک میلیون یورو به حوزه میراث فرهنگی جهان خسارت وارده کرده است.

به گفته یونسکو، اغلب قربانیان این کلاهبرداری در فرانسه بوده با کشورهای آفریقایی فرانسوی زبان ارتباط داشته و فکر می‌کنند با رسوم و روال محلی آشنا هستند.

اُدره آزولِه مدیرکل یونسکو در این‌باره می‌گوید: قاچاق میراث فرهنگی یک معضل جهانی سودآور است که در اغلب موارد به دیگر انواع جرائم سازمان‌یافته از جمله تامین مالی تروریسم ارتباط دارد.

یونسکو گزینه اقدام قانونی علیه این کلاهبرداران را در دست بررسی دارد.

قاچاق عتیقه یکی از پردرآمدترین تجارت‌های غیرقانونی در جهان است و با سالانه میلیاردها دلار درآمد، پس از قاچاق سلاح و مواد مخدر در جایگاه سوم قرار می‌گیرد. سرقت و قاچاق اموال فرهنگی پیشینه‌ای به درازای تاریخ دارد اما نکته نگران‌کننده آن است که این روزها قاچاقچیان به سادگی هرچه تمام به آثار هنری، سکه‌ها و دیگر انواع عتیقه‌جات دست پیدا کرده و به راحتی، بدون صرف هزینه چندان و بدون توجه به قوانین، مرزها و حتی اهمیت آنها برای تاریخ یک کشور، این گنجینه‌ها را در سراسر جهان جابه‌جا می‌کنند و پولی کلان به چنگ می‌آورند

موافقت اصولی ساخت ۴ هتل در شهر تهران صادر شد

مدیرکل میراث فرهنگی، گردشگری و صنایع دستی استان تهران گفت: در ششمین جلسه کمیته فنی فرآیند صدور موافقت اصولی تاسیسات گردشگری موافقت اصولی ساخت ۴ هتل در شهر تهران صادر شد.

پرهام جانفشان (مدیرکل میراث فرهنگی، گردشگری و صنایع دستی استان تهران) با بیان اینکه ساخت این ۴ هتل در تهران با اعتبار حدود ۱۳۰۰ میلیارد تومان انجام می‌شود، افزود: با تکمیل و افتتاح این مراکز اقامتی ضمن توسعه زیرساخت‌های گردشگری برای ۴۰۰ نفر به صورت مستقیم شغل ایجاد می‌شود.

جانفشان خاطرنشان کرد: توسعه زیرساخت‌های گردشگری به ویژه در مراکز اقامتی از نیازهای اساسی تهران برای حضور گردشگران و تبدیل این استان به عنوان یک مقصد گردشگری است.

او عنوان کرد: در حال حاضر با افزایش هماهنگی‌های درون‌بخشی فرآیند اداری در صدور موافقت اصولی برای تاسیسات گردشگری در کمترین زمان ممکن در مقایسه با سال‌های گذشته صورت می‌پذیرد و این انتظار می‌رود سایر نهادها به ویژه شهرداری‌ها نیز نهایت همکاری و مساعدت را با سرمایه‌گذاران حوزه گردشگری داشته باشند.

چاه باعث نم‌زدگی مسجد «باغخواص» ورامین

رییس اداره میراث فرهنگی، گردشگری و صنایع دستی شهرستان ورامین گفت: در چند روز گذشته متولیان مسجد «باغخواص» از نفوذ رطوبت به آب‌انبار تاریخی این مسجد نگران بودند که موضوع آن در جلسه‌ای بین دستگاهی با حضور نماینده مردم ورامین، پیشوا، قرچک، بخشدار مرکزی، دهیار و اعضای شورای اسلامی مورد بررسی قرار گرفت.

ژیلا خدادادی با بیان این‌که این مسجد تاریخی در پنج سال گذشته، دوبار مورد مرمت و بازسازی قرار گرفته است تا این بنا به بهترین شکل ممکن حفاظت شود، افزود: اقدامات ارائه شده از سوی دهیاری و اداره میراث فرهنگی در راستای حفاظت از این آثار به صورت مستند ارائه شده و تلاش می‌شود تا در یک ماه آینده، مشکل این مسجد تاریخی با همکاری تمام اعضا جلسه پیگیری و برطرف شود.

وی افزود: بر اساس بازدید کارشناسان چاه "جذبی" در ملک مسکونی در مجاورت این مسجد تاریخی، دلیل نفوذ رطوبت به آب انبار این مسجد تاریخی است، بنابراین قرار شد تا مالک اقدام به پر کردن آن چاه کند. همچنین مرمت بنا با مشارکت دهیاری و زیر نظر کارشناسان میراث فرهنگی انجام شود.

خدادای تاکید کرد: مسجد تاریخی روستای باغخواص یکی از ۷۸ اثر ملی ورامین است که به دلیل برخورداری از آب انبار و بادگیر تاریخی از اهمیت ویژه در حوزه گردشگری و میراث فرهنگی استان تهران برخوردار است.



پوشش حفاظتی انسان بالدار پاسارگاد نوسازی شد

مدیر پایگاه میراث جهانی پاسارگاد گفت: پوشش حفاظتی درگاه‌های کاخ بارعام و نقش برجسته انسان بالدار مجموعه پاسارگاد تعویض و نوسازی شد.

افشین ابراهیمی در این باره گفت: با گذشت چهار سال از مسقف سازی درگاه های شش گانه کاخ بارعام و نقش برجسته انسان بالدار در مجموعه میراث جهانی پاسارگاد با استفاده از نوع خاصی از برزنت، این پوشش ها به مرور زمان عملا عملکرد حفاظتی خود را از دست دادند و با به نمایش گذاشتن چهره نامناسبی از اثر، آشفتگی زیادی در محل به وجود آورده بودند. وی ادامه داد: به همین منظور نسبت به برچیدن این پوشش ها و جایگزین کردن آنها با ورق های پلی کربنات اقدام شد. وی اضافه کرد: همزمان با این جابه جایی، تغییراتی نیز در ابعاد و ارتفاع پوشش ها صورت گرفت تا کمترین خدشه به چهره معماری و سیمای تاریخی اثر وارد شود و همچنین مقاومت در برابر عبور امواج یو وی(ماورای بنفش) و تامین شرایط بهینه محیطی (نور، دما، سایه) از ویژگی های بارز این نمونه از پوشش ها است.

گردشگری داخلی در همزیستی با کرونا



مدیرکل بازاریابی و تبلیغات گردشگری کشور با در دست اقدام قرار گرفتن برگزاری تورهای آشناسازی داخلی برای استان‌های کشور، گفت: در این تورها ضمن تلاش برای توزیع سفر ایمن و هوشمند در دوران همزیستی با کرونا، ظرفیت‌های گردشگری هر استان به منظور مدیریت سفر، تحریک تقاضا و اعتمادسازی معرفی می‌شود.

محمد قاسمی با اشاره به جزئیات این طرح، گفت: در اجرای دستور وزیر میراث فرهنگی، گردشگری و صنایع دستی مبنی بر ترویج "گردشگری داخلی در همزیستی با کرونا" با هدف ایجاد نشاط اجتماعی از یک سو و رونق‌بخشی به کسب و کارهای مرتبط با صنعت گردشگری و اشتغال مربوطه از سوی دیگر، معاونت گردشگری در قالب طرح ضربتی «تحریک و مدیریت تقاضای سفرهای داخلی در دوران کرونا»؛ تور آشناسازی فعالان عرصه فضای مجازی گردشگری، اصحاب رسانه، تورگردانان و دفاتر خدمات مسافرتی، افراد تاثیر گذار و گروه های مرجع کشور جهت معرفی و شناساندن ظرفیت‌ها و توانمندی‌های گردشگری استان‌ها را با رعایت تمام شیوه نامه بهداشتی و با همکاری ادارات کل تابعه در دستور کار قرار دارد.

وی، افزود: هم اکنون تورهای آشناسازی استان‌های قزوین، کرمانشاه، چهارمحال و بختیاری، مازندران، تهران، البرز، قم، گیلان، همدان و زنجان در دست برنامه‌ریزی و اجرا است که برخی از آنها به کار خود پایان داده‌اند. چندی پیش با توجه به راه اندازی این طرح و ایده (گردشگری داخلی در همزیستی با کرونا)، برخی رسانه ها و فعالان فضای مجازی در واکنش به این طرح اعلام کردند که در دوره فعلی شیوع ویروس کرونا لزوم برگزاری اینچنین تورهایی چیست که توضیحات کامل برای اطلاع افکار عمومی توسط مسئولان میراث فرهنگی ارائه شد. محمد قاسمی حدود یک هفته پیش پس از استعفای محمدابراهیم لاریجانی از مدیرکلی اداره بازاریابی و تبلیغات گردشگری به این سمت منصوب شده است.

پس از شیوع کرونا در سراسر جهان از جمله ایران بسیاری از سفرهای لغو شد. معاون گردشگری وزارت میراث‌فرهنگی، گردشگری و صنایع‌دستی گفت: با توجه به ضرورت انجام سفرهای ضابطه‌مند هموطنان در چارچوب شیوه‌نامه‌های بهداشتی جهت جلوگیری از شیوع بیشتر کرونا، برنامه‌های اجرایی لازم در دستور کار حوزه گردشگری کشور قرار دارد. ولی تیموری گفت: مجموعه اقدامات برای مدیریت و تحریک تقاضا در حوزه گردشگری در دو بخش داخلی و بین‌المللی تهیه و با سرفصل‌هایی شامل «اقدامات مدیریتی وساماندهی تقاضا»، «نظارت و اعتمادسازی»، «حمایتی»، «آموزشی، فرهنگ‌سازی و ظرفیت‌سازی» و «اجرایی و تخصصی» با همکاری فعالان حوزه‌های مختلف صنعت گردشگری کشور تدوین و در حال اجراست.

وی در تشریح این برنامه‌ها در سطح داخلی افزود: در پیشبرد روند سفرهای داخلی در فضای ویروس کرونا، مدیریت دو شرایط متفاوت در استان‌های کشور لحاظ شده است. نخست مدیریت توزیع سفر در استان‌هایی که با انباشت تقاضا و حجم بالای سفر مواجه هستند و دیگری استان‌هایی که به واسطه شیوع گسترده کرونا تقاضای کمی برای سفر وجود دارد. تیموری با تاکید بر ایجاد توازن و توزیع سفر در این دو وضعیت یادآور شد: مدیریت حوزه گردشگری برای پیشگیری از تشدید شیوع ویروس کرونا در استان‌های پرتقاضا و اعتمادسازی مجدد و تحریک بازار استان‌هایی که کمتر مقصد سفر هستند با ابزارها و فرآیندهای اجرایی متنوعی در دست اقدام قرار گرفته است. برگزاری دوره‌های آموزشی برای فعالان و ذینفعان حوزه گردشگری، آگاهی‌بخشی به گردشگران، برگزاری تورهای آشناسازی، جشنواره‌های گردشگری، رویدادهای محلی و ملی، برگزاری هفته‌های فرهنگی در استان‌های همجوار و منطقه، برگزاری نشست‌های تخصصی ادارات‌کل استان‌ها با تشکل‌های بخش خصوصی، تهیه و پخش برنامه‌های آموزشی با محوریت پروتکل «سفر هوشمند: سفر + سلامت» و جلب مشارکت استانداران و سایر دستگاه‌های ذیربط جهت تصویرسازی و اعتمادسازی مثبت در همزیستی گردشگری و کرونا نمونه‌ای از اقدامات در دست اجرا ویژه گردشگری داخلی به شمار می‌آیند.

معاون گردشگری افزود: علاوه بر توجه به اقدامات ضربتی بازاریابی و تبلیغات در دو بعد داخلی و بین‌المللی، سایر بخش‌های حوزه گردشگری نیز با همکاری تشکل‌های بخش خصوصی در ایجاد پویایی و نشاط دوباره صنعت گردشگری کشور، تشدید نظارت بر تاسیسات گردشگری برای رعایت شیوه‌نامه‌های بهداشتی، توجه به آموزش‌های مجازی ویژه ذینفعان و آگاهی‌بخشی به گردشگران؛ از جمله سایر اقدامات در دست انجام توسط سایر بخش‌های معاونت گردشگری است که به منظور تعامل و همکاری در پیشبرد برنامه‌های «مدیریت و تحریک تقاضا در حوزه گردشگری» به کار گرفته می‌شود.

مدیر پایگاه میراث جهانی تخت جمشید:

کتیبه غار حاجی‌آباد نقش رستم پاکسازی شد

مدیر پایگاه میراث جهانی تخت جمشید از پاکسازی کتیبه شاپور اول که در غار حاجی آباد قرار دارد و مرمت بلوک‌های سنگی ورودی دروازه ملل به عنوان فعالیت‌های یک ماه اخیر این مجموعه جهانی خبر داد. حمید فدایی (مدیر پایگاه میراث جهانی تخت جمشید) با اشاره به آنکه کار مرمت در مجموعه تخت جمشید و نقش رستم مداوم است، درخصوص فعالیت‌هایی که طی یک ماه اخیر در این مجموعه میراث جهانی انجام شده‌است، گفت: اخیرا سطح بندی بخش‌هایی از مجموعه تخت جمشید به منظور ساماندهی آب‌های سطحی انجام شد. همچنین، حفاظت یکی از بلوک‌های سنگی در ورودی دیواره دروازه ملل انجام شد که کار خوبی بود. این بلوک سنگی در محلی قرار داشت که آب‌های سطحی و رطوبت‌ها در این محل سرازیر می‌شد و نیازمند مرمت بود تا مانعی برای نفوذ و جاری شدن آب‌های سطحی بر روی دیواره باشد. البته نکته قابل تامل در مرمت بلوک‌های سنگی در ورودی دیواره دروازه ملل که در این فیلم نیز مشخص است این مهم است که در مرمت این بلوک‌ها از آجر و سیمان استفاده شده این درحالی است که بر اساس ضوابط فنی و مقررات مرمتی، بازسازی آثار باید با جنس همگن انجام شود. به طور مثال وقتی این بلوک‌ها سنگی هستند باید از جنس سنگ برای مرمت و بازسازی آن استفاده شود. حتا تاکید برآن است که باید از همان معادن باستانی برای تامین مواد مورد نیاز استفاده شود بنابراین باید برای مرمت این بلوک‌های سنگی باید از معادن کوه رحمت استفاده شود. البته باز هم ضوابطی وجود دارد که گفته می‌شود معادن جدید باید از معادن قدیمی دور باشد. همچنین باید ضریب انبساط و ضریب جذب رطوبت موادی که برای مرمت استفاده می‌شود باید با مواد اصلی همگن و هم‌خوان باشد. این درحالی است که آجر و سیمان با سنگ همگن نیستند.



لاکچری های غیرمجاز

قاب امروز

◇ پنجره

تورهای آشناسازی در کشور استاندارد نیست



یک راهنمای گردشگری با انتقاد از روند غیراصولی برگزاری تورهای آشناسازی در سراسر کشور گفت: باید تورهای آشنایی فعالان گردشگری با جاذبه های کشور دارای استاندارد و ضابطه شوند.

میثم امامی از راهنمایان گردشگری است ودر تورهای آشناسازی که مدتی است دفتر تبلیغات و بازاریابی در کشور راه انداخته شرکت کرده او در نقدی به نحوه اجرای این تورها گفت: باید تورهای آشناسازی فعالان گردشگری با ظرفیت‌های استان‌های مختلف، استانداردسازی شوند. چون اکنون معلوم نیست چه استانداردی برای جذب ثبت نام کنندگان رعایت می‌شود. چه از لحاظ ظرفیت، کیفیت انتخاب افراد و یا دسته بندی آنها. به عنوان مثال می‌توان در این استانداردسازی مشخص کرد که چه تعداد عکاس و یا تورلیدر برای استانی مثل قزوین و یا ایلام می‌خواهیم که در این برنامه حضور داشته باشند و به چه دلیل. می‌خواهیم چند مسئول اقامتی در یک استان دیگر را با واحدهای اقامتی استان هدف‌مان آشنا کنیم و ....

وی افزود: اگر در دنیا معرفی جاذبه‌ها در فم تریپ ها مدنظر بود اکنون هدف دیگری هم دارند که آن هم معرفی زیرساختهای گردشگری است. پس مخاطب فم تریپ تنها کسی نیست که صفحه مجازی پر محتوایی داشته باشد. می‌توان از کارشناسان هم دعوت کرد و یا کسانی که در حوزه تورهای ورودی به صورت حرفه ای کار می‌کنند. ما مشکلی با معرفی نداریم اما آیا به این فکر شده که وقتی جایی معرفی می‌شود به حلقه‌های دیگر تأمین نیز توجه کنیم ما نباید فقط در تورهای آشناسازی مقصد را ببینیم. بلکه باید زنجیره‌های دیگر تأمین نیز مورد توجه قرار گیرند.

امامی با تاکید بر اینکه جای خالی آموزش در فم تریپ ها خالی است گفت: آیا به این موضوع توجه کرده‌ایم که رستورانی خدمات خوبی می‌دهد یا نه؟ چرا به موضوع آموزش در فم‌تورها هیچ توجهی نشده است؟ در دنیا همزمان روی آموزش عوامل تأمین هزینه می‌کنند چه خوب است که در فمتورها به برخی از افراد دیگر از جمله راننده‌ها یا هتلداران و ... هم توجه شود. می‌توان به عنوان مثال از راننده‌ها خواست که در فمتورها شرکت داشته باشند و یا اینکه درباره مشکلات آن استان از دید راننده‌ها پرداخته شود و یا حتی مسئول حمل و نقل آن استان چند نفر از بهترین راننده‌هایش را معرفی کند.

وی افزود: گاهی شرکت کنندگان در فم‌تورها را به یک جاذبه گردشگری مانند چشمه کوهرنگ می‌بریم افراد هم از زیبایی آن می‌نویسند اما آیا می‌گوئیم که وسیله‌ای برای رسیدن به آنجا و یا سرویس بهداشتی نیست. یا اینکه هر گردشگری نمی‌تواند با ماشین خودش تا آنجا برود؟

وی درباره اینکه برخی بر این نظر هستند که تورها باید تلفیقی از فعالان گردشگری باشد و برخی دیگر بر این باورند که باید هر بار یک گروه را با جاذبه‌ها آشنا کرد گفت: اگر افراد با تعداد زیاد یکباره به سفر بروند مشکلات آن استان و یا زیرساختها بهتر مشخص می‌شود. مثلاً متوجه می‌شویم که آیا رستوران می‌تواند برای این تعداد زیاد غذا آماده کند و به بهترین شکل خدمات بدهد یا نه. از طرفی افراد مختلف می‌توانند نظرات یکدیگر را درباره یک مقصد یا یک خدمت همپوشانی و یا کامل کنند. مطمئناً نگاه یک خبرنگار با نگاه یک راهنما یا عکاس متفاوت است.

خبر

ثبت ۱۲ اثر فرهنگی‌تاریخی ابلاغ شد

در نامه‌ای از سوی وزیر میراث‌فرهنگی، گردشگری و صنایع‌دستی، مراتب ثبت ۱۲ اثر منقول فرهنگی‌تاریخی به استاندار سیستان و بلوچستان ابلاغ شد.

در متن نامه علی‌اصغر مونسان به احمدعلی موهبتی استاندار سیستان و بلوچستان آمده است: در اجرای قانون راجع به حفظ آثار ملی، مصوب آبان ۱۳۰۹ مجلس شورای ملی و نظام نامه اجرایی آن، مصوب ۱۳۱ هیئت وزرا، بند «ج» از ماده واحده قانون تشکیل سازمان میراث‌فرهنگی کشور مصوب بهمن ۱۳۶۰ مجلس شورا و بند ششم از ماده سوم قانون اساسنامه سازمان میراث‌فرهنگی کشور مصوب ۱۳۶۷ مجلس شورای اسلامی، ماده ۲۲ آئین‌نامه حفاظت از میراث‌فرهنگی کشور، مصوب ۱۳۸۱ شورای امنیت کشور، فصل دوم آیین‌نامه مدیریت، ساماندهی، نظارت و حمایت از مالکان و دارندگان اموال فرهنگی تاریخی منقول مجاز مصوب ۱۳۸۴ هیات وزیران، مراتب ثبت ۱۲ اثر منقول فرهنگی، تاریخی به شرح زیر، محل نگهداری استان سیستان و بلوچستان، شهرستان زابل، شهر زابل، خیابان فردوسی، موزه مردم شناسی زابل؛ پس از تشریفات قانونی لازم در فهرست آثار ملی ایران به ثبت رسیده، اعلام می‌شود.

۱. پیکره به شکل میخ و سر انسان، شهر سوخته (شماره اموالی: ۲۰۰۳)، شماره ثبت: ۱۱۱۴،

۲- پیکره خانمی که به‌شکل نشسته تراشیده شده (شماره اموالی: ۲۰۰۴)، شماره ثبت: ۱۱۱۵،

۳. جام منقوش نخودی، شهر سوخته (شماره اموالی: ۱۵۶۶). شماره ثبت: ۱۱۱۶،

۴. خمره پلی کروم، شهر سوخته (شماره اموالی: ۲۰۲۴)، شماره ثبت: ۱۱۱۷.

۵. پیاله مرمری، شهر سوخته (شماره اموالی:۲۰۷۲)، شماره ثبت: ۱۱۱۸،

۶. سرمه دان مرمری، شهر سوخته (شماره اموالی: ۲۱۱۹)، شماره ثبت: ۱۱۱۹،

۷. جام منقوش نخودی، شهر سوخته (شماره اموالی: ۱۵۸۵). شماره ثبت: ۱۱۲۰،

۸. جام مرمری، شهر سوخته (شماره اموالی:۲۳۴۱). شماره ثبت: ۱۱۲۱،

۹. مهره سنگ صابون، شهر سوخته (شماره اموالی: ۲۳۶۹)، شماره ثبت: ۱۱۲۲.

۱۰. سرمه‌دان مرمری، شهر سوخته (شماره اموالی: ۲۳۷۳)، شماره ثبت: ۱۱۲۳،

۱۱. پیاله آبخوری مرمری، شهر سوخته (شماره اموالی: ۳۶۴۸)، شماره ثبت: ۱۱۲۴،

۱۲. تنگ نخودی منقوش، شهر سوخته (شماره اموالی: ۱۵۲۱)، شماره ثبت: ۱۱۲۵،

شهر سوخته

شهر سوخته نام بقایای دولت‌شهری باستانی در ایران است که در ۴۵ کیلومتری جنوب زابل و در حاشیه جاده زابل-زاهدان در استان سیستان و بلوچستان (منطقه سیستان -شرق ایران) واقع شده‌است. شهر مزبور در روی آبرفت‌های مصب رودخانه هیرمند به دریاچه هامون و زمانی در ساحل آن رودخانه بنا شده بود. دوره بنای این شهر بزرگ با دوره برنز و تمدن جیرفت همزمان است. این شهر در سی و هشتمین اجلاس یونسکو در تاریخ ۲۲ ژوئن ۲۰۱۴ مطابق با ۱ تیر ۱۳۹۳ شهر سوخته به عنوان میراث جهانی یونسکو ثبت گردید.

این محوطه باستانی هفدهمین اثر تاریخی ایران در فهرست یونسکو محسوب می‌شود که با برخورداری از قدمت ۵۰۰۰ ساله هم‌اکنون به‌عنوان یکی از پیشرفته‌ترین شهرهای باستانی دنیا شناخته می‌شود. شهر سوخته یکی از آثار تاریخی و باستانی عصر برنز و هم‌دوره با تمدن جیرفت در استان سیستان و بلوچستان در ایران، به‌شمار می‌آید. شهر در ساحل رودخانه هیرمند و دریاچه هامون و در کنار جاده کنونی زابل بنا شده بوده‌است. کلنل بیت، یکی از مأموران نظامی بریتانیا از نخستین کسانی است که در دوره قاجار و پس از بازدید از سیستان به این محوطه اشاره کرده و نخستین کسی است که در خاطراتش این محوطه را شهر سوخته نامیده و تصور نموده خاکسترهای بازمانده در اطراف تپه به دلیل رخ دادن یک آتش‌سوزی است. پس از او سر اورل اشتین با بازدید از این محوطه در ۱۹۳۷، اطلاعات سودمندی در خصوص این محوطه بیان کرده‌است.

سپس شهر سوخته توسط باستان‌شناسان ایتالیایی به سرپرستی مارتیسو توزی از سال ۱۳۴۶ تا ۱۳۵۷ بررسی شده است. پس از آن وزارت میراث فرهنگی، صنایع‌دستی و گردشگری سیستان تا امروز مسئولیت کاوشگری در این تپه را به عهده داشته‌است.

شهر سوخته سیستان جزء شهرهای بسیار پیشرفته زمان خود بوده‌است. این نکته نه تنها در بقایای آثار معماری و کارهای ظریف دستی و صنعتی دیده می‌شود؛ بلکه در سازمان‌دهی اجتماعی شهر نیز قابل مشاهده‌است. شهر سوخته سیستان دارای تشکیلات منظم و مرتبی بوده‌است. آثار باقی‌مانده نشان دهنده این امر است که در این شهر طی هزاره سوم پیش از میلاد، دارای یک نظام مرتب و منظم آبرسانی و تخلیه فاضلاب بوده‌است. در نخستین مرحله کاوش‌های باستان‌شناسی، در شهر سوخته کوچه‌ها و خانه‌های منظم و لوله‌کشی آب و فاضلاب با لوله‌های سفالی پیدا شده که نشان‌دهنده وجود برنامه‌ریزی مدنی در شهر سوخته سیستان است.

کلید

روزنامه صبح ایران

نقد انحصار، اطلاع رسانی صادقانه و شفاف، تبادل افکار و آرا

چهارشنبه ۱۸ تیر ۱۳۹۹ / شماره ۱۳۵۶ / سال هفتم / ۸ صفحه + ۴ صفحه اینترنتی / قیمت ۴۰۰۰ تومان



محمد شریعتمداری:

تلاش وزارت کار برای همسان‌سازی حقوق بازنشستگان

۴



سردار سید کمال هادیانفر:

راننده موتورسیکلت‌های برقی حتما باید دارای گواهینامه باشد

۲



اسحاق جهانگیری:

صادرات غیرنفتی اولویت اصلی کشور است

۲

رییس اتاق بازرگانی ایران و چین: سال ۹۹ سال پرخطری است

بانک مرکزی مقصر گرانی دلار

یک فعال اقتصادی می‌گوید رییس کل بانک مرکزی را نمی‌توان در رابطه با ارز سرزنش کرد چرا که عدم تفاهم میان نهادهای تصمیم گیر و اجرایی کشور زیاد است و عملا این مهم به گرفتن تصمیمات ضد و نقیض منجر شده است. شیب افزایش قیمت ارز در آغاز هفته جاری هم ادامه یافت تا این بار دلار هم به قیمتهای بیش از ۲۱ هزار تومان در بازار خرید و فروش شود. این مهم عملا به جدالی میان برخی نهادها و دستگاههای اجرای دامن زد به گونه‌ای که رییس کل بانک مرکزی با اشاره به ادامه قاچاق کالا به کشور مدعی شد...

ادامه درصفحه ۴



زیر ساخت ها کشش شهر سازی عمومی «را » دارد؟

تولید مسکن با تراکم فروشی

۲

شهردار کاشان مطرح کرد:

رفع نیازهای واقعی مردم کاشان بر اساس نظر معتمدین محلی

شهردار کاشان گفت: سعی کرده ایم نیازهای واقعی مردم کاشان را بر اساس نظر معتمدین محلی و مجالس مشترکی دفع کنیم. سعید ابریشمی راد در دیدار با آیت الله نمازی با اشاره به اینکه همه کارکنان شهرداری در جبهه مقدم خدمت به مردم هستند...

۲

نایب رییس انجمن داروسازان ایران مطرح کرد

کمبود ماسک در شهرستان‌های کوچک

۵

پایان سکوت مزدک میرزایی:

فضای کار مناسب نبود و مهاجرت کردم

مزدک میرزایی که چندی پیش با مهاجرت از ایران شوک عجیبی را وارد کرد، اکنون در گفتگویی به توضیح این اتفاق و تصمیمش پرداخته و البته برخی دوستانش را بدون کنایه نگذاشته است. میزگرد گزارشگران ورزشی در کشورهای فارسی زبان با حضور مزدک میرزایی، علاوالدین بوریف، و فیروز مشعوف برگزار شد...

۷

اصغر یوسفی‌نژاد مطرح کرد؛

معادلات اقتصادی سینما برهم خورده است

اصغر یوسفی‌نژاد کارگردان فیلم سینمایی «عروسک» عنوان کرد که در حال حاضر معادلات اقتصادی سینما برهم خورده اما با این حال امیدوار است بتواند فیلمش را جلوی دوربین ببرد. اصغر یوسفی‌نژاد کارگردان سینما درباره فیلم سینمایی «عروسک» که به تازگی پروانه ساخت دریافت کرده است...

۸

رییس سازمان برنامه و بودجه کشور:

تلاش دولت سازگاری قیمت‌ها با قدرت خرید مردم است

رییس سازمان برنامه و بودجه کشور با بیان اینکه دولت در تلاش است قیمت‌ها با قدرت خرید مردم سازگار شود، گفت: مقرر شد سلسله جلساتی با نمایندگان مجلس به منظور تدوین برنامه‌های موثر برای بهبود وضعیت اقتصادی کشور برگزار شود.



محمدباقر نوبخت درباره تامین ارز مورد نیاز نهاده‌های دامی اظهار داشت: وزارت صنعت، معدن و تجارت در تلاش است ارز مورد نیاز نهاده‌های تولید به ویژه آنچه در فرآیند مرغداری و تامین سایر کالاهای اساسی نیاز است، را به موقع تامین کند، بانک مرکزی نیز به‌رغم تمام محدودیت‌ها، مسئولیت تامین نیازهای ارزی کشور را برعهده گرفته است.

تخصیص ۱۴ میلیارد دلار برای تامین کالاهای اساسی با ارز ترجیحی

نوبخت با بیان اینکه در سال گذشته حدود ۱۴ میلیارد دلار برای تامین کالاهای اساسی با ارز ترجیحی تخصیص داده شد، افزود: از آنجایی که کشور در سال جاری با محدودیت‌های ارزی بیشتری روبرو است، برخی اقلام از لیست کالاهای اساسی که مشمول دریافت ارز ۴۲۰۰ تومانی بودند، خارج شدند اما بانک مرکزی و وزارت صنعت، معدن و تجارت در تلاش است با همکاری یکدیگر اقدامات لازم برای واردات سایر کالاها را انجام دهند.

نمایندگان نگرش واقع بینانه به موضوعات اساسی دارند

نوبخت در پاسخ به این پرسش که اولویت مجلس یازدهم ارتقا معیشت مردم است، دولت برای تحقق این مهم چه برنامه‌ای دارد، توضیح داد: نمایندگان نگرش واقع‌بینانه به موضوعات اساسی دارند، بنابراین مقرر است سلسله جلساتی به منظور تدوین برنامه‌های موثر برای بهبود وضعیت اقتصادی کشور برگزار شود.

رییس سازمان برنامه و بودجه ادامه داد: دولت در تلاش است به نحوی عمل کند که قیمت‌ها با قدرت خرید مردم سازگار شود.

نوبت دوم

آگهی مناقصه عمومی یک مرحله ای

شماره ۸۲۳-۹۹-۰۰۸ کد فراخوان پایگاه ملی اطلاع رسانی مناقصات ۸۶۵۱۹۴۶

شماره مجوز اداره کل روابط عمومی وزارت نفت (۱۳۹۹,۱۷۰۹)

شرکت ملی گاز ایران
شرکت گاز استان اردبیل
(سهامی خاص)

شرکت گاز استان اردبیل در نظر دارد بصورت مناقصه پروژه گازرسانی به حفره های خالی و مناطق توسعه یافته در شهرستان اردبیل ، هیر و روستاهای تابعه را به شرح ذیل و مطابق مشخصات فنی و استانداردهای شرکت ملی گاز ایران از طریق سامانه تدارکات الکترونیکی دولت (ستاد) برگزار و به پیمانکار حائز شرایط واگذار نماید.

الف- احداث شبکه توزیع گاز پلی اتیلن به اقطار ۶۳ ، ۹۰ ، ۱۲۵ و ۱۶۰ میلیمتر و به متراژ ۱۲۰۰۰ متر.

ب – احداث شبکه توزیع گاز فولادی به اقطار ۲ ، ۴ و ۶ اینچ و به متراژ ۶۰ متر.

بدین منظور از کلیه شرکتها و پیمانکاران متخصص واجد شرایط که توانایی و ظرفیت خالی انجام کار را دارند با داشتن رتبه بندی و گواهی تائید صلاحیت در رشته تاسیسات و تجهیزات با پایه ۵ ثبت شده در سامانه ساجار به همراه گواهینامه تائید صلاحیت ایمنی امور پیمانکاران از وزارت تعاون، کار و رفاه اجتماعی و ضمن واریز مبلغ ۳۵۰/۰۰۰ ریال (سیصد و پنجاه هزار ریال) به حساب شبا IR ۱۰۰۱۰۰۰۰۴۰۰۱۱۱۸۱۰۴۰۲۱۱۲۷ تمرکز وجوه درآمد شرکتهای دولتی- شرکت گاز استان اردبیل با شناسه واریز ۳۰۷۱۱۸۱۷۵۲۹۲۶۰۰۸۴۱۲۷۱۰۰۰۰۰۰۰۰۰ از بابت خرید اسناد اقدام نمایند. کلیه مراحل برگزاری مناقصه از دریافت اسناد مناقصه تا ارائه پیشنهاد مناقصه گران و بازگشائی پاکت ها از طریق درگاه سامانه تدارکات الکترونیکی دولت (ستاد) به آدرس WWW.setadiran.ir انجام خواهد شد و لازم است مناقصه گران در صورت عدم عضویت قبلی مراحل ثبت نام در سایت مذکور و دریافت گواهی امضای الکترونیکی را جهت شرکت در مناقصه محقق سازند. پیشنهادهایی که در سامانه ستاد ثبت نشده باشند فاقد اعتبار بوده و غیر قابل بررسی می باشند.

توجه : در اجرای ماده ۳ قانون حداکثر استفاده از توان فنی و مهندسی تولیدی و صنعتی و اجرائی کشور رعایت بخشنامه شماره ۱۰۶/۲۸۷۲۰۶-۱۳۸۱/۱۰/۱۴ معاون رئیس جمهور و رئیس سازمان مدیریت و برنامه ریزی کشور الزامی است.

تضمین معتبر شرکت در فرآیند ارجاع کار به صورت یک یا ترکیبی از ضمانتنامه های موضوع بندهای (الف) ، (ب)، (پ)، (ج)، (چ) و (ح) ماده (۴) آئین نامه تضمین معاملات دولتی هیأت وزیران به شماره ۱۲۳۴۰۲/ت ۵۰۶۵۹ هـ مورخ ۹۴/۹/۲۲ بوده باشد.

۱- مبلغ و نوع تضمین شرکت در فرآیند ارجاع کار : سپرده شرکت در فرآیند ارجاع کار به مبلغ ۴۵۰/۰۰۰/۰۰۰ ریال (چهارصد و پنجاه میلیون ریال) به صورت ضمانتنامه معتبر بانکی که برای مدت سه ماه معتبر بوده و تا سه ماه دیگر نیز قابل تمدید باشد و یا واریز به حساب شبا IR ۳۲۰۱۰۰۰۰۰۴۰۰۱۱۱۸۱۰۶۳۷۶۹۵۸ تمرکز وجوه سپرده – شرکت گاز استان اردبیل با شناسه واریز ۹۴۴۱۱۸۱۷۵۲۹۲۶۰۰۹۲۹۹۹۹۰۰۰۰۰۰۰۰۰

۲- تاریخ شروع فروش اسناد : روز شنبه مورخ ۹۹/۴/۲۸ از ساعت ۸/۰۰

۳- تاریخ پایان فروش اسناد : روز چهارشنبه مورخ ۹۹/۵/۱ قبل از ساعت ۱۹/۰۰

۴- تاریخ تسلیم پیشنهاد قیمت : روز یکشنبه مورخ ۹۹/۵/۱۲ قبل از ساعت ۱۲/۰۰

۵- تاریخ بازگشائی : روز یکشنبه مورخ ۹۹/۵/۱۲ رأس ساعت ۱۴/۰۰ در ساختمان مرکزی شرکت گاز استان اردبیل .

ضمناً آگهی فوق در شبکه اطلاع رسانی نفت و انرژی «شانا » در قسمت مناقصه و مزایده به آدرس WWW.SHANA.IR و شبکه اطلاع رسانی شرکت گاز استان اردبیل به آدرس WWW.NIGC-AR.IR درج گردیده است .

تلفن تماس : ۳۳۷۴۳۷۸۲-۰۴۵

تاریخ انتشار نوبت اول: ۹۹/۰۴/۱۶ تاریخ انتشار نوبت دوم: ۹۹/۰۴/۱۸

روابط عمومی شرکت گاز استان اردبیل

نوبت اول

موضوع : خرید ۱۰۰۰۰ تن پودر باریت و ۱۰۰۰۰ تن نمک حفاری به شماره مناقصه ۹۸۱۳۴

شرکت ملی نفت ایران
مدیریت اکتشاف

مدیریت اکتشاف شرکت ملی نفت ایران در نظر دارد مناقصه خرید ۱۰۰۰۰ تن پودر باریت و ۱۰۰۰۰ تن نمک حفاری را طبق شرایط و مدارک مربوطه از طریق مناقصه عمومی یک مرحله ای به شرکت های تولیدکننده و تامین کننده واجد شرایط واگذار نماید .از متقاضیانی که دارای شرایط ذیل می باشند، درخواست می گردد از زمان چاپ آگهی نوبت دوم تا حداکثر هفت روز پس از درج آن جهت دریافت اسناد ارزیابی ، تکمیل و عودت آن در مهلت تعیین شده از طریق وبگاه سامانه تدارکات الکترونیکی دولت(ستاد) به آدرس www.setadiran.ir اقدام نمایند .لازم به ذکر است مناقصه گران در صورت عدم عضویت قبلی در سامانه مذکور، مراحل ثبت نام در سایت فوق و دریافت گواهی امضا الکترونیکی جهت شرکت در مناقصه و دریافت اسناد به انجام رسانند.

برآورد مناقصه ۱۱۷،۰۰۰،۰۰۰،۰۰۰ ریال می باشد و شرکت کنندگان در مناقصه می بایست توانایی ارائه ضمانتنامه شرکت در فرآیند ارجاع کار به مبلغ ۵،۰۴۰،۰۰۰،۰۰۰ ریال (باستثنای ضمانت نامه های صادره از پست بانک و بانک سرمایه) طبق تصویب نامه شماره ۱۲۳۴۰۲/ت ۵۰۶۵۹ مورخ ۱۳۹۴/۰۹/۲۲ هیات محترم وزیران، را داشته باشند .

محل تحویل کالا : انبار کوار به نشانی شیراز، ۴۵ کیلومتری جاده فیروز آباد، ورودی شهر کوار، مجتمع عملیات انبارداری مدیریت اکتشاف.

مدت زمان تحویل کالا : ۹ ماه .

مهلت دریافت استعلام ارزیابی کیفی مناقصه گران : ۷ روز پس از چاپ دومین آگهی روزنامه .

مهلت تحویل استعلام ارزیابی کیفی مناقصه گران : ۱۴ روز پس از اتمام مهلت دریافت اسناد ارزیابی کیفی .

شرایط شرکت در مناقصه :

۱) داشتن شخصیت حقوقی ۲) داشتن تجربه کافی و سابقه مرتبط با موضوع مناقصه ۳) ارائه پروانه بهره برداری از وزارت صنایع و یا پروانه کسب از اتحادیه صنفی مرتبط با موضوع مناقصه ۴) ارائه صورت های مالی حسابرسی شده منتهی به سال ۱۳۹۷ .

همه آگهی مناقصات مدیریت اکتشاف شرکت ملی نفت ایران در سایت www.niocexp.ir قابل مشاهده است .

در صورت نیاز به اطلاعات متقاضیان می توانند با شماره تلفن ۸۲۷۰۳۳۲۰-۰۲۱ و در خصوص سامانه تدارکات الکترونیکی دولت(ستاد) متقاضیان می توانند با شماره تلفن ۶۱۶۲۲۲۱۷-۰۲۱ تماس حاصل نمایند .

۱۱۶۱/م الف

روابط عمومی مدیریت اکتشاف

آگهی

سازمان بنادر و دریانوردی

به استناد رونوشت سند شماره ۱۰۸۱۶۰ مورخ ۹۸/۹/۱۸ با شناسه سند ۱۳۹۸۱۱۴۵۵۷۵۳۰۰۰۲۶۶ دفتر اسناد رسمی ۲۴ قشم آقای زعیم اسلامی فرزند راشد تمامی شش دانگ سهام خود در مالکیت لنج باری به شماره ثبت ۱۱۶۷۳ – بندرعباس را به آقایان علی محمودی فرزند محمود و رحیم محمودی فرزند حسن (هر کدام نسبت به ۳ دانگ) انتقال قطعی داده است. مراتب به استناد ماده ۲۵ قانون دریایی ایران آگهی می‌گردد.

۹۷۸/م الف

روزنامه صبح ایران
کلید
چهارشنبه ۱۸ تیر ۱۳۹۹ /شماره ۱۳۵۶ / سال هفتم

خبر

روحانی در جلسه ستاد اقتصادی دولت؛

مشوق‌های ویژه برای صادرکنندگان متعهد ارزی در نظر گرفته می‌شود

رییس جمهوری گفت: دولت با تفکیک کسانی که به قصد سوداگری و منفعت‌طلبی از عرضه ارز حاصل از صادرات در موعد مقرر و طبق ضوابط خودداری کرده اند، با همکاری مراجع قضایی این افراد را مورد پیگرد قرار خواهد داد و در عین حال برای کسانی که در موعد مقرر نسبت به تعهد خود عمل می‌کنند مشوق‌ها و امتیازات ویژه در نظر خواهد گرفت.

حجت الاسلام والمسلمین حسن روحانی روز سه‌شنبه با بیان اینکه این اقدام دولت مورد استقبال نخبگان، فعالان اقتصادی و مردم قرار گرفت، اظهارداشت: در این مساله دو نکته حائز اهمیت ویژه است که اولین نکته، رویه‌سازی و تداوم جدی عرضه سهام بنگاه‌های بزرگ و متوسط به ویژه بنگاه‌های دولتی در بورس با یک برنامه و طرح دقیق برای مردم محور شدن اقتصاد کشور و خروج جدی دولت از بنگاهداری، شفافیت بخشی به اقتصاد و تولید کشور است که رونق، پویایی و فسادزدایی جدی را در پی خواهد داشت.

روحانی افزود: از این نظر تمامی دستگاه‌های دولتی طبق ضوابط و مقررات اعلام شده، موظف به عرضه سهام شرکت‌های خود در بورس هستند و تداوم بنگاه‌داری و مالکیت اموال مازاد از سوی دستگاه‌های دولتی برای شکوفایی اقتصاد، لازم است سریع‌تر به بخش خصوصی و مردم واگذار شود و به خصوص سازمان بورس باید نسبت به اجرای تعهدات شرکت‌ها مبنی بر تکمیل سهام شناور آنها اقدام کند.

رییس جمهوری با توضیح این موضوع که نکته دوم مورد نظر باید توسط مسئولین وزارت اقتصاد و سازمان بورس با دقت، ظرافت و حساسیت بالا تعقیب شود، خاطرنشان کرد: نظارت دقیق بر بازار سهام و متعادل‌سازی عرضه و تقاضای سهام در بورس و رشد منطقی سهام از طریق تسهیل پذیرش و رفع موانع حقوقی پذیره‌نویسی‌ها و صندوق پروژه نکته مهم دوم است که باید به دقت مدنظر قرار گیرد.

روحانی با تاکید بر اینکه هیجان‌زدگی کاذب نباید بورس را متاثر کند، تصریح کرد: از این نظر رشد شاخص‌های بورس باید طبق پایه‌های علمی دقیق و بر اساس منطق بازار سرمایه پیش برود.

رییس جمهوری افزود: مدیریت بازار بورس باید با اعمال مقررات احتیاطی لازم و مراقبت دقیق به جامعه و مردم این اطمینان را بدهد که سرمایه‌گذاری آنها در بورس استحکام لازم را دارد، لذا بهتر است در این زمینه با جدیت بیشتر عمل کنند.

روحانی ساماندهی بازار سرمایه و نوسانات ارزی را از مباحث مهم و تعیین کننده‌ای دانست که در روزهای اخیر فضای اقتصادی کشور را تحت تاثیر قرار داده است و گفت: از عوامل مهمی که می‌تواند نوسانات را کنترل کند، عرضه ارز صادرکنندگان به بازار است.

رییس جمهوری یادآور شد: دولت با تفکیک کسانی که به قصد سوداگری و منفعت‌طلبی از عرضه ارز حاصل از صادرات در موعد مقرر و طبق ضوابط خودداری کرده اند، با همکاری مراجع قضایی این افراد را مورد پیگرد قرار خواهد داد و در عین حال برای کسانی که در موعد مقرر نسبت به تعهد خود عمل می کنند مشوق ها و امتیازات ویژه در نظر خواهد گرفت.

سرپرست معاونت بازرگانی داخلی وزارت صمت:

قیمت ۸۹ قلم کالا در دوره کرونا افزایش یافت

سرپرست معاونت بازرگانی داخلی وزارت صنعت، معدن و تجارت (صمت) گفته که در دوران کرونا از بین ۱۰۰ قلم کالای اساسی قیمت ۳۶ قلم کالا کمتر از ۵ درصد و قیمت ۵۳ قلم کالا بیش از ۵ درصد افزایش یافته است.

محمدرضا کلامی اظهار کرد: با بررسی حدود ۱۰۰ قلم کالا در سامانه ۱۲۹ سازمان حمایت، حدود ۱۱ قلم از این اقلام شامل کالاهای مصرفی و سرمایه ای فاقد افزایش قیمت بوده است.

به گفته وی طبق آخرین بررسی‌ها حدود ۳۶ قلم کالا با افزایش ۰ تا ۵ درصد و ۵۳ قلم هم بیش از پنج درصد افزایش را تجربه کرده‌اند.

سرپرست معاونت بازرگانی وزارت صمت همچنین گفت: قیمت گوشت گوسفند فقط دو و نیم درصد افزایش یافته است.

کلامی در پایان با اشاره به کاهش قیمت جهانی شکر سفید، تصریح کرد: با این حال افزایش نرخ دلار در کشورمان این امکان را فراهم نمی‌کند که نرخ شکر کمتر از ۸۰۰۰ تومان باشد.



راننده موتورسیکلت‌های برقی حتما باید دارای گواهینامه باشد

رئیس پلیس راهور ناجا در مورد الزام رانندگان موتورسیکلتهای برقی به دارابودن گواهینامه گفت:داشتن پلاک و گواهینامه برای تمام وسایل نقلیه که در راه‌ها تردد می کنند، الزامی است و استثنایی ندارد.

سردار سید کمال هادیانفر در پاسخ به سوالی مبنی بر اینکه آیا خانم‌ها هم می‌توانند از موتورسیکلت‌های برقی استفاده کنند،اظهار کرد:فقط آقایان می‌توانند از موتورسیکلت‌های برقی استفاده کنند و هیچ محدودیتی برای استفاده از آن برای آقایان نداریم. وی گفت: برابر قانون برای استفاده از این موتورسیکلت‌ها باید گواهینامه هم دریافت شود. بر اساس ماده دو آئین‌نامه راهنمایی و رانندگی و همچنین ماده یک آئین‌نامه صدور انواع گواهینامه رانندگی، داشتن پلاک و گواهینامه برای تمام وسایل نقلیه که در راه‌ها تردد می کنند، الزامی است و استثنایی ندارد.



زیر ساخت ها کشش شهر سازی عمومی «را» دارد؟

تولید مسکن با تراکم فروشی

دولت دوازدهم در آخرین سال حضورش، ایده تراکم فروشی برای حل مشکل کمبود مسکن را مطرح کرده، اما شهرسازان معتقدند زیرساخت های شهری تهران فاقد ظرفیت برای پذیرش جمعیت جدید است.

محمد اسلامی وزیر راه و شهرسازی در حاشیه جلسه ستاد اقتصاد مقاومتی دولت که اوایل تیر ماه به ریاست رئیس جمهور و با موضوع التهاب بازار مسکن و اجاره بها برگزار شده بود، یکی از مصوبات این ستاد را تسهیل در صدور تراکم بیشتر برای افزایش تعداد واحدهای مسکونی و حمایت از سمت عرضه اعلام کرده بود.

موضوعی که با واکنش‌های مختلف کارشناسان شهرسازی مواجه شده و حتی برخی از آن به بازگشت دولت به راهکار مدیریت شهری جهادی که دولت‌های یازدهم و دوازدهم همواره از آن انتقاد می‌کردند و آن را «شهرفروشی» می‌نامیدند، تعبیر کردند.

این در حالی است که برخی کارشناسان ساخت و ساز و توسعه شهری معتقدند اگرچه توسعه افقی پایتخت و دیده نشدن توسعه عمودی آن، یکی از ضعف‌های شهرسازی تهران است که ریشه در دهه‌های گذشته دارد، اما به دلیل ضعف زیرساخت‌های شهری خصوصاً در بخش‌های آب، فاضلاب و انرژی، امکان افزایش تراکم و توسعه عمودی شهر به خصوص در مناطق میانی و بافت‌های نابه سامان و فرسوده تهران وجود ندارد.

یک شهرساز: چند طبقه کردن پایتخت، اساساً غیر ممکن است

غزال راهب رئیس پژوهشکده معماری و شهرسازی مرکز تحقیقات راه، مسکن و شهرسازی درباره اینکه آیا توسعه عمودی شهر، می‌تواند یکی از راهکارهای جبران کمبود مسکن در نظر گرفته شود یا خیر؟ اظهار داشت: برای تغییر رویکرد در شهرسازی باید به اسناد بالادستی که طرح‌های جامع و تفصیلی است، مراجعه کرد؛ در طرح جامع، اولین اقدامی که صورت می‌گیرد، برآورد جمعیت فعلی و ظرفیت جمعیت پذیری شهر در یک برآورد ۲۰ ساله است.

وی ادامه داد: منظر از ظرفیت جمعیت پذیری، انطباق وضعیت فعلی شهر بر اساس زیرساخت‌های موجود و امکان افزایش آن یا سقف تعیین شده و باز هم بر اساس زیرساخت‌های شهری در ۲ دهه آتی است.

عضو هیئت علمی مرکز تحقیقات راه، مسکن و شهرسازی تأکید کرد: اینکه بیاییم چند طبقه روی شهر بسازیم، اساساً غیر ممکن است چون نه تنها زیرساخت‌های شهری پاسخگوی این موضوع نیست، بلکه حتی زیرساخت‌های اکولوژیک ما هم نمی‌تواند به این خواسته ما، پاسخ مناسب بدهد.

ظرفیت جمعیت پذیری تهران ۷ میلیون نفر بود

وی یادآور شد: ظرفیت جمعیت پذیری تهران کمی بیش از ۷ میلیون نفر برآورد شده بود؛ اما در حال حاضر به بیش از ۱۲ میلیون نفر در حال خدمت رسانی است که درنتیجه با مشکلات متعددی روبه رو شده است.

راهب با تأکید بر اینکه محاسبات انجام شده در طرح‌جامع-تفصیلی تهران، دقیق است و پس از تصویب در شورای عالی شهرسازی، باید در همان چارچوب حرکت کند، تصریح کرد: برای هر منطقه از تهران نیز طرح‌های جامع و تفصیلی مجزا در نظر گرفته شده و مثلاً سقف جمعیت پذیری در آن، یک و نیم میلیون نفر در نظر گرفته شده است که با توجه به زیرساخت‌های آن منطقه، امکان ساخت بلندمرتبه یا سازه‌های کوتاه و حیاط‌های انفرادی فراهم شده است.

وی بیان داشت: اما باز هم نباید از سقف جمعیت پذیری فاصله گرفت؛ بنابراین آنچه اتفاق می‌افتد، این است که مسکن جدید و بیشتری تولید نمی‌شود، بلکه سبک زندگی در ساختمان‌های بلند یا کوتاه در هر منطقه از پایتخت شکل می‌گیرد.

به گفته رئیس پژوهشگاه معماری و شهرسازی مرکز تحقیقات راه، مسکن و شهرسازی، در برخی مناطق تهران مانند شهرک غرب در پیش از انقلاب و منطقه ۲۲ در دو دهه اخیر، مجوز بلندمرتبه سازی داده شده است؛ اما این موضوع به معنی افزایش تعداد مسکن و جمعیت پذیری جدید نیست؛ بلکه به این معنی است که می‌توانیم زمین بیشتری برای سرانه‌های عمومی در اختیار شهروندان قرار دهیم؛ ولی تراکم جمعیت ثابت است. وی تأکید کرد: بنابراین به دلیل محدود بودن ظرفیت جمعیت پذیری شهر، امکان افزایش مسکن با فروش تراکم را باید مردود بدانیم.

بروز بحران همسایگی با بلندمرتبه سازی در مناطق با الگوی اسکان افقی

راهب یکی دیگر از دلایل رد شدن توسعه عمودی شهر را مسائل انسانی و حقوق شهروندان عنوان و اظهار کرد: وقتی الگوی همسایگی در یک محله شکل گرفته، نمی‌توان با تغییر این الگو، سبک زندگی آنها را تغییر داد و با ساخت بلندمرتبه، همجواری های نامناسب ایجاد کرد.

تراکم فروشی به سوداگری زمین و مسکن دامن می‌زند

وی یکی دیگر از دلایل اشتباه بودن تفکر افزایش ساخت و ساز با تراکم بالا برای کنترل قیمت مسکن را ارزش گذاری بیشتر بر روی یک قطعه زمین و ایجاد سفته بازی و سوداگری زمین عنوان کرد و گفت: با افزایش قیمت زمین، قیمت مسکن ساخته شده در آن منطقه هم بیشتر می‌شود و موضوع کمبود مسکن اقشار کم درآمد حل نمی‌شود.

این کارشناس شهرسازی درباره ایده ساخت بلندمرتبه‌های مصرفی نیز گفت: این ایده در شهرهای جدید پرند، پردیس و هشتگرد شکل گرفته است؛ اما تعدد بلندمرتبه‌های مصرفی یک شکل و ارزان، اساساً شهرسازی ایرانی را به فراموشی می‌کشد.

راهب تأکید کرد: من مخالف ساخت بلندمرتبه سازی نیستم، اما باید همه مسائل پیرامونی آن حل شود تا اجازه بلندمرتبه سازی داده شود که همه شرایط آن در مصوبه شورای عالی شهرسازی آمده است؛ اما به عنوان راهکار کمبود مسکن، صرفاً معضلی به معضلات شهری می‌افزاید.

بیش از نیمی از مناطق پایتخت، سقف ظرفیت جمعیت پذیری را رد کرده اند

وی تصریح کرد: در بیش از نیمی از مناطق تهران، ظرفیت جمعیت پذیری را رد کرده ایم یعنی ظرفیت زیرساخت‌های ما در حال حاضر پاسخگوی همین جمعیت موجود را هم ندارند چه برسد به اینکه تعداد واحدهای مسکونی را افزایش دهیم؛ نتیجه این روند، منطقه یک تهران و اغتشاشاتی که برج‌های آن ایجاد کرده، خواهد بود.

معاون اول رییس‌جمهور:

صادرات غیرنفتی اولویت اصلی کشور است

معاون اول رییس جمهور با تاکید بر اینکه صادرات غیرنفتی به منظور تامین ارز مورد نیاز کشور و افزایش تولید داخلی و اشتغال زایی اولویت اصلی اقتصاد است، گفت: همه دستگاه‌های دولتی، عمومی و بخش خصوصی باید برای رفع موانع و توسعه صادرات غیرنفتی در سال ۹۹ تلاش کنند.

اسحاق جهانگیری در نشست ستاد هماهنگی روابط اقتصادی خارجی که در وزارت امور خارجه برگزار شد با تبیین شرایط اقتصادی کشور، اظهار داشت: برای عبور از شرایط دشوار و خطیر کنونی باید بر رفع موانع تولید و حل مشکلات اقتصادی و معیشتی مردم متمرکز شویم.

معاون اول رییس جمهور با اشاره به اینکه امروز توسعه اقتصادی همه کشورها به صورت ملموس با سیاست خارجی و دیپلماسی اقتصادی گره خورده است، گفت: برای توسعه و جذب سرمایه گذاری و نیز سرپا نگه داشتن واحدهای تولیدی که محصولات خود را به کشورهای دیگر صادر می کنند، نیازمند دیپلماسی اقتصادی فعال هستیم. باید در این مقطع اولویت های ارتباطی خود را به ویژه با کشورهای همسایه که پیوندهای سیاسی، امنیتی و اقتصادی داریم، تقویت کنیم.

وی افزود: ۸۰ درصد صادرات ایران به کشورهای همسایه و چند کشور بزرگ انجام می شود و در جلساتی که با حضور اعضای ستاد برگزار شد تصمیم گرفتیم به منظور افزایش صادرات، بسته حمایتی صادرات را تدوین و ابلاغ کردیم تا نشان دهیم که در سال ۹۹ چه حمایت هایی در این حوزه انجام خواهیم داد. جهانگیری با اشاره به هدف گذاری وزارت صنعت، معدن و تجارت برای صادرات ۴۱ میلیارد دلاری در سال ۱۳۹۹ گفت: این رقم عدد بزرگی است که باید همه برای رسیدن به این هدف تلاش کنیم. قطعا دستیابی به این رقم نشان می دهد که کشور از ظرفیت لازم برای انجام کارهای بزرگ برخوردار است. معاون اول رییس جمهور افزود: ما برای حل مسائل مردم و رفع نیازهای کشور و بنگاه های تولیدی به این میزان ارز نیاز داریم و باید همه مسئولان تمام تلاش خود را در این زمینه به کار گیرند.

وی با تاکید بر ارائه تسهیلات لازم در مرزها و فعالیت شبانه روزی گمرکات و پایانه های مرزی، گفت: اگر بتوانیم میزان صادرات امسال را از صادرات در سال گذشته بالاتر ببریم موفقیت بزرگی است. علاوه بر همسایگان روابط اقتصادی ما با کشورهای چین، هند و روسیه تعیین کننده است. ما روابط مهم و راهبردی با این کشورها داریم.



جهانگیری با بیان اینکه چین دومین اقتصاد بزرگ دنیا است، گفت: باید با شهامت از توسعه روابط راهبردی کشورمان با پکن دفاع کنیم و وزارت خارجه می تواند در حوزه های مختلف از انرژی تا فناوری روی این تفاهم نامه کار کند.

معاون اول رییس جمهور ادامه داد: هند هم کشور بزرگی است و باید با دقت بیشتری بر مناسبات اقتصادی با این کشور متمرکز شد. وزارت امور خارجه باید برای توسعه روابط اقتصادی با کشورهای هدف برنامه ریزی ویژه ای انجام دهد و اگر لازم باشد برای تقویت کادر نمایندگی ایران در این کشورها تصمیمات جدی بگیرد.

وی با اشاره به آثار مثبت اجرای سیاست های اقتصاد مقاومتی در تاب آوری کشور مقابل تحریم ها نظیر رفع نیازهای کشور به فرآورده های نفتی و کالاهای اساسی نظیر بنزین و گندم، گفت: خوشبختانه اجرای این سیاست ها موجب شد تا نیازهای کشور در این گلوگاه ها که مورد هدف دشمن بود مرتفع شده و ما امروز صادر کننده برخی از این محصولات هستیم. جهانگیری با اشاره به رویکرد مردمی بودن اقتصاد مقاومتی، گفت: باید اقتصاد کشور به مردم سپرده شود و مردم میدان دار اقتصاد باشند. باید با شهامت از بخش خصوصی که سالم کار می کند و سربازان خط مقدم جنگ اقتصادی هستند، دفاع و حمایت کنیم. معاون اول رییس جمهور ضمن تاکید بر رویکرد دانش بنیانی، عدالت محوری و درون زایی اقتصاد مقاومتی برای تقویت قدرت اقتصادی کشور، گفت: یکی از اصلی ترین رویکردهای سیاست های اقتصاد مقاومتی، برون گرایی است. به همین دلیل باید دیپلماسی اقتصادی تقویت شود و وزارت امور خارجه در این خصوص نقش محوری بر عهده دارد.

جهانگیری بر اهمیت بازارچه های مرزی و حل مشکلات مرزها در توسعه صادرات کشور تاکید کرد و افزود: مسئولین ستاد هماهنگی روابط اقتصادی خارجی از مرزهای کشور به خصوص مرزهای پراهمیت بازدید و برای حل موانع و مسائل این مرزها چاره اندیشی کنند.

معاون اول رییس جمهور با تاکید بر اینکه مدیران باید در میدان حضور داشته باشند، گفت: مدیری که در میدان حضور نداشته باشد و در اتخاذ تصمیمات به گزارش ها اکتفا کند، ممکن است در تصمیم گیری ها دچار خطا شود.

وی همچنین با اشاره به حساسیت های موجود نسبت به مسائل بهداشتی در مرزها، اظهار داشت: باید برای رفع دغدغه های داخلی و نیز دغدغه های کشورهای همسایه، پروتکل های بهداشتی را در مرزها رعایت کنیم چرا که بسته شدن مرزها اگرچه در ظاهر اتفاقی ساده است اما برای کشور بسیار پرهزینه بوده و تاثیرات منفی در تجارت خارجی به همراه خواهد داشت.

جهانگیری با تاکید بر اینکه گسترش صادرات برای تامین ارز مورد نیاز کشور یک موضوع اصلی برای کشور است، گفت: بانک مرکزی به میزان زیادی در برخی کشورها ارز دارد که می تواند ارز مورد نیاز چند سال کشور را تامین کند.

وی ادامه داد: میزان ذخایر اسکناس ارز در بانک مرکزی در تاریخ این بانک بی سابقه است اما اگر بتوانیم به منابع ارزی کشورمان که در کشورهای دیگر مسدود شده است نیز دست پیدا کنیم در بخش تامین ارز به صورت حواله ای نیز مشکلی نخواهیم داشت.

در این جلسه معاون دیپلماسی اقتصادی وزیر امور خارجه نیز گزارشی از برنامه های در دست اقدام این وزارتخانه در حوزه اقتصادی ارائه کرد و گفت: تمرکز بر کمیسیون های مشترک اقتصادی از جمله برنامه های دستگاه دیپلماسی کشور است و استفاده از ظرفیت استان ها در مراودات مرزی و تجارت خارجی با همسایگان نیز بصورت جدی در دستور کار قرار دارد.

در این جلسه نمایندگان وزارتخانه های نیرو، امور اقتصادی و دارایی، صنعت، معدن و تجارت، کشور، جهاد کشاورزی، اتاق بازرگانی ایران و معاونت علمی و فناوری رییس جمهور نیز هر کدام در سخنانی به بیان پیشنهادات و راهکارهای مورد نظر خود برای حل موانع پیش روی روابط اقتصادی خارجی کشور پرداختند.

خبر

شهردار کاشان مطرح کرد:

رفع نیازهای واقعی مردم کاشان بر اساس نظر معتمدین محلی

شهردار کاشان گفت: سعی کرده ایم نیازهای واقعی مردم کاشان را بر اساس نظر معتمدین محلی و مجالس مشترکی دفع کنیم.

سعید ابریشمی راد در دیدار با آیت الله نمازی با اشاره به اینکه همه کارکنان شهرداری در جبهه مقدم خدمت به مردم هستند، اظهار داشت: شهرداری یکی از نهادهایی است که عامل مهمی در توسعه و آبادی کشور است.

وی با اشاره به اینکه وظایف شهرداری‌ها و انتظارات مردم از شهرداری‌ها به مراتب بالاتر از پیش بینی‌های موجود در قانون اساسی است، ابراز داشت: بیشترین نقش در ارتقای کیفیت زندگی مردم به عهده شهرداری هاست.

شهردار کاشان با اشاره به اینکه شهرداری‌ها پیشرو و پرچمدار توسعه هر شهر هستند، تصریح کرد: این مهم با همکاری و همراهی مردم میسر می‌شود.

وی با بیان اینکه همه ارگان‌های شهری شاه کلید مدیریت شهری است، خاطرنشان کرد: در شرایط حساس کنونی و با توجه به شیوع کرونا و همچنین دسیسه‌های دشمن بر علیه ایران اسلامی این هماهنگی و همراهی بین دستگاه‌ها و مردم باید بیشتر باشد.

ابریشمی‌راد با اشاره به اینکه کرونا تمام معادلات و محاسبات جهانی را تغییر داده است، یادآور شد: ما نیز باید خودمان را برای تغییرات ناشی از این ویروس آماده کنیم.

وی با اشاره به اینکه اقتصاد شهری کاشان وابسته به صنعت توریسم و گردشگری است، ادامه داد: در حوزه‌های عمرانی نیز شهرداری کاشان در هر نقطه‌ای از شهر موضوعی برای ارائه خدمت دارد.

شهردار کاشان با بیان اینکه در حال حاضر شهرداری کاشان در تمام شاخصه‌های نظام مدیریت شهری در بهترین شرایط ۱۰ سال گذشته قرار دارد، گفت: سعی شده است به نیازهای واقعی مردم در تمام شهر کاشان بر اساس نظر معتمدین محلی و مجالس مشورتی هر محله توجه شود.

عضو شورای شهر کاشان خبر داد:

معطلی ۵۹۰ پرونده از کاشان در کمیسیون ماده ۵ استان اصفهان

عضو شورای اسلامی شهر کاشان گفت: حدود ۵۹۰ پرونده از کاشان در کمیسیون ماده ۵ اصفهان معطل مانده است.

علی هاشمی طاهری ظهر دوشنبه در حاشیه دیدار شهردار کاشان با آیت الله نمازی اظهار داشت: مسئولین و مدیران استانی هنوز شهرداری و شورای شهر کاشان را درک نکرده‌اند. وی ابراز داشت: یکی از این مشکلات شهرستان کاشان تغییر کاربری‌هایی است که زیر نظر کمیسیون ماده پنج استان اصفهان انجام می‌شود.

این عضو شورای اسلامی شهر کاشان با اشاره به اینکه حدود ۵۹۰ پرونده از کاشان در کمیسیون ماده ۵ معطل مانده است، تصریح کرد: استانداری باید شهرستان‌های استان را درک کند و شهرستان کاشان نیز بعد از اصفهان بزرگترین شهرستان استان است.

وی با بیان اینکه نقدینگی در شهرداری کاشان دچار مشکل شده است، خاطرنشان کرد: شهرداری کاشان بیش از ۶۰۰ میلیارد ریال از مردم بابت عوارض خودرو و ساختمان طلب دارد و برخی از همشهریان حتی تا ۱۵ سال نیز است که عوارض نپرداخته‌اند.

هاشمی طاهری با اشاره به اینکه شهرداری در وصول مطالبات باید جدی تر از گذشته باشد، یادآور شد: شهرداری متعلق به تک تک مردم است و مردم نیز باید شهرداری را کمک کنند.

رئیس دانشگاه علوم پزشکی کاشان خبر داد:

بستری روزانه ۱۰ تا ۲۰ بیمار حاد تنفسی در بیمارستان بهشتی کاشان

رئیس دانشگاه علوم پزشکی کاشان گفت: روزانه بین ۱۰ تا ۲۰ بیمار حاد تنفسی در بیمارستان شهید بهشتی کاشان بستری می شود.

سیدعلیرضا مروجی با اشاره به افزایش بیماران حاد تنفسی بستری در بیمارستان شهید بهشتی کاشان اظهار داشت: تعداد افرادی هم که تست کرونای آنها مثبت شده نسبت به هفته‌های اخیر با افزایش محسوسی همراه بوده است. وی با بیان اینکه در حال حاضر روزانه بین ۱۰ تا ۲۰ بیمار حاد تنفسی در بیمارستان شهید بهشتی کاشان بستری می‌شوند، ابراز داشت: کاشان فعلاً در وضعیت نارنجی از نظر شیوع ویروس کرونا قرار دارد و در صورت تداوم افزایش تعداد مبتلایان و افراد بستری وضعیت کاشان به قرمز تبدیل خواهد شد. رئیس دانشگاه علوم پزشکی کاشان با اشاره به اینکه استفاده از ماسک و رعایت دستورالعمل‌های بهداشتی و شستشوی مکرر دست‌ها با آب و صابون مهمترین راه‌های پیشگیری از ابتلاء به کروناست، تصریح کرد: این پروتکل‌ها باید در محیط‌های سربسته به خصوص ادارات، فروشگاه‌ها، بانک‌ها و غیره توسط مردم و مدیران رعایت شود. وی از تست مثبت کرونای یک هزار و ۶۵۹ نفر تاکنون در منطقه کاشان خبر داد و خاطرنشان کرد: در طی ۲۴ ساعت گذشته جواب آزمایش کرونای هفت نفر مثبت و ۱۱ بیمار حاد تنفسی نیز در بیمارستان شهید بهشتی کاشان بستری شده‌اند که هشت نفر اهل کاشان، دو نفر اهل آران و بیدگل و یک نفر نیز اهل اصفهان بوده است. مروجی با اشاره به اینکه در طی ۲۴ ساعت گذشته هیچ بیمار کرونایی در منطقه کاشان فوت نکرده است، بیان داشت: در مجموع تاکنون ۶۶ بیمار حاد تنفسی در بیمارستان شهید بهشتی کاشان بستری هستند.

روزنامه صبح ایران
کلید
چهارشنبه ۱۸ تیر ۱۳۹۹ /شماره ۱۳۵۶ / سال هفتم

روزنه

جبران خدمات، مدیریت عملکرد و آموزش مجازی با پیاده سازی استاندارد ۳۴۰۰۰



در راستای پیاده سازی استاندارد ۳۴۰۰۰ منابع انسانی و اخذ تصمیمات نهایی پیرامون نحوه و مدت زمان اجرای این استاندارد در سه حوزه جبران خدمات، مدیریت عملکرد و آموزش مجازی، جلسه ای با حضور مدیر عامل، اعضاء هیات مدیره، معاونان، مشاوران و مدیران ارشد در شرکت بیمه «ما» برگزار شد. به گزارش روابط عمومی بیمه «ما»، هدف از برگزاری این جلسه، بررسی نرم افزارهای مطرح شده در استاتادارد ۳۴۰۰۰ منابع انسانی، چگونگی اجرا و مدت زمان مورد نیازبرای اجرای هریک بود. بر اساس این گزارش در این جلسه مقرر شد در حوزه آموزش مجازی، شرکت فناوران اطلاعات وستا با بهره گیری از سیستم LMS همچنان در مقام پشتیبانی آموزش مجازی شرکت با هدف پوشش برگزاری دوره ها و آزمون آن لاین برای پرسنل و نمایندگان در دو پکیج مختلف به کار خود ادامه دهد. در حوزه مدیریت عملکرد و جبران خدمات نیز مقرر شد استاندارد ۳۴۰۰۰ منابع انسانی در تمامی ابعاد بطور کامل با نظارت دکتر قلی پور عضو هیات علمی دانشگاه تهران پیاده سازی و اجرا شود. گفتنی است استاندارد مدل ۳۴۰۰۰ بطور یکپارچه و منسجم همه فرایندهای منابع انسانی را آسیب شناسی، اثر بخشی آنها را ارزیابی و سازمان‌ها را در جهت ایجاد و ارتقاء آنها یاری می کند. بر اساس مدل ۳۴۰۰۰ می توان وضعیت موجود مدیریت منابع انسانی در شرکت را بررسی و پروژه‌ها و اقدامات بهبود و توسعه آنها را فراهم و فرهنگ تعالی و کمال را در سازمان ایجاد کرد.

تورم بالا و بی‌ثباتی اقتصاد مهمترین موانع افزایش ضریب نفوذ بیمه در ایران



متوسط تورم بالا و بی‌ثباتی تورم، درآمد سرانه پایین، بی‌ثباتی اقتصاد و کیفیت پایین عوامل نهادی، نقش تعیین کننده ای در محدود شدن ضریب نفوذ بیمه دارند. به گزارش روابط عمومی پژوهشکده بیمه، گزارش پژوهشی «ضریب نفوذ بیمه؛ مروری بر واقعیت‌های آماری» ضمن ارائه حقایق آماری مرتبط با ضریب نفوذ بیمه، به بررسی وضعیت این شاخص در ایران و گروهی از کشورهای منتخب می‌پردازد. ضریب نفوذ بیمه به عنوان یکی از مهمترین شاخص‌های سنجش عملکرد بیمه، بیانگر نسبت حق بیمه‌های تولیدی به تولید ناخالص داخلی است. از آن‌جا که حق‌بیمه و تولید ناخالص داخلی رابطه مثبت و فزاینده دارند، با بزرگ شدن اقتصاد، ضریب نفوذ بیمه نیز افزایش می‌یابد اما افزایش و رشد مثبت آن، لزوما به معنای گسترش صنعت بیمه در کشور نیست. زیرا کاهش تولید ناخالص داخلی و رشد نرخ‌های حق بیمه (بیش از تورم) نیز می‌تواند منجر به افزایش ضریب نفوذ بیمه گردد. ضمن آن‌که صنعت بیمه با تاخیر نسبت به تحولات اقتصادی واکنش نشان می‌دهد و آثار رکود اقتصادی بر صنعت بیمه با یک وقفه طولانی ظاهر می‌شود. به طور کلی ضریب نفوذ بیمه در کشورهای توسعه‌یافته بیشتر از سایر کشورها است. تحلیل داده‌های اقتصادی ایران و داده‌های بین کشوری نتایج مشابهی داشته و بیانگر آن است که ضریب نفوذ بیمه با متغیرهای اقتصاد کلان از جمله تورم، بی‌ثباتی اقتصادی، درآمد سرانه و عوامل نهادی در ارتباط بوده است. بر پایه نتایج این گزارش، ضریب نفوذ بیمه در کشورهای مورد بررسی در بازه زمانی ۱۹۹۰ تا ۲۰۱۷، بین ۰,۴۴ تا ۸,۲۲ درصد قرار دارد و متوسط آن ۳,۲۴ درصد است. متوسط ضریب نفوذ بیمه در ایران طی این دوره برابر با ۰,۹۷ درصد است که با میانگین جهانی اختلاف چشمگیری دارد و نشان می‌دهد که بین فضای اقتصاد کلان ایران با کشورهایی که ضریب نفوذ ۷ درصد دارند فاصله بسیار زیادی وجود دارد. بر اساس نتایج این گزارش، آنچه موجب اختلاف چشمگیر بین ضریب نفوذ بیمه در ایران و سایر کشورهای دارای ضریب نفوذ ۷ درصد شده است در چهار مورد زیر خلاصه می‌شود: ۱. تفاوت درآمد سرانه: درآمد سرانه در دوره مورد بررسی برای ایران ۶۰۰۰ دلار و برای کشورهای با ضریب نفوذ بیمه ۷ درصد حدود ۴۰۰۰۰ دلار است. ۲. بی‌ثباتی درآمد سرانه اسمی و حقیقی: بی‌ثباتی درآمد سرانه اسمی و حقیقی برای ایران به ترتیب ۶۰ و ۱۶ درصد و برای کشورهای با ضریب نفوذ ۷ درصد به ترتیب ۲۸ و ۱۰ درصد می‌باشد. ۳. تورم و تغییرپذیری تورم: در دوره مورد بررسی، متوسط تورم و تغییرپذیری آن در ایران به ترتیب ۲۰ و ۹ درصد و در کشورهای با ضریب نفوذ بیمه ۷ درصد، به ترتیب ۳ و ۲ درصد بوده است. ۴. عوامل نهادی: در این دوره کیفیت عوامل نهادی در ایران ۳,۷- و در کشورهای با ضریب نفوذ ۷ درصد حدود ۸ می‌باشد.

بانک شهر
BANK SHAHR
ارتباط مستقیم تلفنی با معاون برنامه ریزی و فناوری اطلاعات بانک شهر

جلسه ارتباط مستقیم تلفنی با مدیران بانک شهر، این هفته با حضور معاون برنامه ریزی و فناوری اطلاعات این بانک برگزار می شود. به گزارش مرکز ارتباطات و روابط عمومی بانک شهر، جلسه ارتباط مستقیم تلفنی با مدیران این بانک، این هفته با حضور جواد عطاران معاون برنامه ریزی و فناوری اطلاعات بانک شهر و هیات همراه، در سامانه نظارت و ارتباطات مردمی ۸۶۵۵ برگزار می شود. بر این اساس مشتریان و همکاران می توانند روز چهارشنبه ۱۸تیر ماه از ساعت ۱۰ تا ۱۲ از طریق شماره تماس ۸۶۵۵ هرگونه پرسش، انتقاد، پیشنهاد، شکایت و تقدیر خود از عملکرد این حوزه را مطرح کنند.



مدیرعامل بانک ملی ایران:

«سککوک» تحولی شگرف در بخش اعتباری سیستم بانکداری کشور ایجاد می کند

مدیرعامل بانک ملی ایران از ایجاد تحولی شگرف در بخش اعتباری سیستم بانکداری کشور با اجرایی شدن پروژه «سککوک» این بانک خبر داد. به گزارش روابط عمومی بانک ملی ایران، دکتر محمد رضا حسین زاده با بیان این که سامانه کشوری کسب و کار به کسب و کار موسوم به «سککوک» اولین سامانه مبادلات اعتباری در ایران است که به منظور حمایت از تولید و تسهیل تعاملات تجاری داخلی و بین المللی طراحی شده است، اظهار کرد: سککوک خدمت نوینی از بانک ملی ایران است که هدف آن ایجاد یک اکوسیستم جامع کسب و کار در زنجیره تأمین از تولید تا مصرف برای کسب و کارهای کشور است. وی که در نشستی با دست اندرکاران سککوک، آخرین وضعیت این پروژه را بررسی می کرد، افزود: این سامانه با ویژگی های منحصر به فردی شامل سادگی عمل و هزینه کم در راستای اجرای سیاست های توسعه اقتصادی کشور طراحی شده است. به گفته وی، بانک ملی ایران سه سال بر روی این پروژه منحصر به فرد کار مطالعاتی و تحقیقاتی انجام داده و عالی ترین سطوح مدیریتی کشور مساعدت های فراوانی با آن داشته اند. مدیرعامل بانک ملی ایران با بیان این که برای اخذ مجوزهای مورد نیاز در سککوک از جمله امضای دیجیتال، سفته، برات، تمبر الکترونیکی و... با چندین وزارتخانه همکاری های نزدیکی صورت گرفته است، خاطرنشان کرد: ارکان وزارت امور اقتصادی و دارایی و به ویژه شخص وزیر اقتصاد از لحظه نخست تا کنون پشتیبان و حامی این پروژه مهم بوده اند و این قابل تقدیر است. حسین زاده با اعلام این خبر که «سککوک» در مراحل پایانی عملیات طراحی است، ادامه داد: با اجرایی شدن آن در سال جهش تولید، به زودی شاهد تحولی شگرف در بخش اعتباری سیستم بانکداری کشور خواهیم بود. مدیرعامل بانک ملی ایران با تاکید بر این که سککوک سامانه ای کاملا غیرحضوری است، اظهار کرد: ما قصد داریم مانند تجربه موفق پذیره نویسی غیرحضوری ETF، پروژه های بزرگ دیگر را هم به صورت غیرحضوری طراحی کنیم تا مردم بتوانند به راحتی از محل کار یا منزل به امور خود بپردازند.

علمداری در گفتگو با رادیو اقتصاد عنوان کرد:

تامین مالی صندوق‌های زمین و مسکن از بازار سرمایه



گروه بانک و بیمه: مدیر امور اعتباری بانک مسکن گفت: صندوق‌های زمین و مسکن از این لحاظ مهم است که از بازار سرمایه تامین مالی می‌شوند.

به گزارش خبرنگار کلید پایگاه خبری بانک مسکن-هیبنا به نقل از رادیو اقتصاد، «محمد حسن علمداری» افزود: افرادی که یونیت‌های صندوق‌های زمین و مسکن را خریداری می‌کنند در سود واقعی پروژه‌ها شریک هستند. وی اظهار داشت: تعدادی از این صندوق ها را بانک به کمک شرکت تامین سرمایه بانک مسکن راه اندازی کرد اما به دلیل مشکلاتی که از باب نوع فعالیت بانک مرکزی ووزارت اقتصاد و دارایی مطرح کرده بودند، متوقف شد که مجدد در شرف راه اندازی و مرحله اخذ مجوزها قرار دارند. مدیر امور اعتباری بانک مسکن گفت: هر پروژه احداث مسکونی که اتفاق می‌افتد افرادی که از صندوق زمین و مسکن یونیت خریداری می‌کنند به عنوان سهامداران پروژه‌ها معرفی می‌شوند و به میزانی که افراد سهام خریداری می‌کنند در احداث و سود پروژه سهیم هستند. وی افزود: اگر بخواهند در پایان پروژه واحدی خریداری کنند به میزان سهامی که دارند می توانند به عنوان خریدار واحد محسوب شوند یا اینکه سهام را بفروشند و سود اخذ کنند. علمداری تصریح کرد: مهمترین مزیت این صندوق‌های اینکه چون از بازار سرمایه تامین مالی می‌شوند دیگر نگرانی در روند احداث واحدها، تکمیل و واگذاری آن ها وجود ندارد. وی ادامه داد: دغدغه‌های که اکنون بین سازنده و خریدار واحدهای مسکونی در کشور وجود دارد از این طریق رفع می‌شود ضمن اینکه هر کسی هم سرمایه گذاری می‌کند در ارزش واقعی پروژه‌ها سهیم خواهد شد. برنامه «روی خط بازار» کاری از گروه کسب و کار شبکه رادیویی اقتصاد است که از شنبه تا چهارشنبه هر روز ساعت ۱۰:۱۰ به مدت ۴۵ دقیقه به تهیه کنندگی «حمیده رضا سلطانی» با هدف ارائه یک تصویر بزرگ‌تر و کامل‌تر و قابل درک از رویدادهای مهم اقتصادی و رفع ابهامات اقتصادی بر روی موج اف ام ردیف ۹۸ قرار می‌گیرد و علاقمندان می‌توانند جهت دریافت فایل صوتی برنامه به سایت این رادیو مراجعه کنند.

مناسب‌سازی خدمات بانکی برای توان یابان از مسئولیت‌های اجتماعی بانک توسعه تعاون است

رئیس اداره کل روابط عمومی بانک توسعه تعاون مناسب‌سازی خدمات بانکی برای توان یابان را در زمره مسئولیت‌های اجتماعی این بانک اعلام نمود. شهرام بخشا رئیس اداره کل روابط عمومی بانک توسعه تعاون طی جلسه ویژه‌ای به‌منظور اهدای چند دستگاه کامپیوتر این بانک به انجمن نابینایان ایران اظهار داشت: حمایت از توان یابان و مناسب‌سازی خدمات بانکی برای این عزیزان از جمله محورهای مهم بانک در حوزه مسئولیت اجتماعی است. بخشا با اشاره به این که حضور دستگاه‌های تخصصی و حمایتی نظیر کمیته امداد و سازمان بهزیستی، از مسئولیت اجتماعی دستگاه‌های دولتی و بنگاه‌های اقتصادی در حمایت از رشد و توسعه استعدادهای فردی و اجتماعی عزیزان توان یاب نمی‌کاهد در همین رابطه گفت: نهادهای مسئول، تلاش و اهتمام زیادی برای رفع مشکلات و ساماندهی عزیزان توان یاب به اجرا درمی‌آورند و شایسته است سایر دستگاه‌های اجرایی نیز دقت و اهتمام کافی برای حمایت از این اقشار را داشته باشند. وی ایجاد زیرساخت‌های موردنیاز جهت ارائه خدمات بانکی و اجتماعی را در گرو همکاری‌های دستگاه‌ها با انجمن‌های تخصصی و تشکل‌های مردم‌نهاد دانست و ابراز داشت: یکی از مهمترین راهبردهای بانک توسعه تعاون، بهینه نمودن شرایط استفاده نابینایان عزیز در شعب منتخب بانک است. رئیس اداره کل روابط عمومی بانک توسعه تعاون افزود: در گام بعدی سامانه‌های الکترونیک بانک از قبیل موبایل بانک، اینترنت بانک و سایت پورتال اصلی بانک برای استفاده کم‌بینایان و نابینایان مناسب‌سازی می‌شود که در این فرآیند نقش انجمن نابینایان ایران بسیار حائز اهمیت است. بخشا با اشاره به اهدای تعدادی دستگاه‌های کامپیوتر اداری به انجمن نابینایان گفت: این انجمن خدمات شایسته و قابل تقدیری به توان یابان ارائه می‌دهد و با حسن نظر و تدبیر مدیرعامل و اعضای هیات مدیره بانک، این دستگاه‌ها به انجمن اهدا گردیده است و حمایت از این انجمن، حمایت از توان یابان است. علی‌اکبر جمالی مدیرعامل انجمن نابینایان ایران در این جلسه اظهار داشت: توان یابان و نابینایان حائز استعدادهای فوق‌العاده‌ای هستند که در صورت حمایت و فراهم بودن شرایط، همگام با افراد جامعه، قادر به ارائه خدمات و فعالیت‌های ارزنده‌ای در صحنه‌های اقتصادی، اجتماعی، هنری و ورزشی می‌باشند. منصور شادکام قائم‌مقام انجمن نابینایان ایران نیز خاطرنشان کرد: بانک توسعه تعاون در زمره دستگاه‌های اجرایی می‌باشد که نسبت به اقشار جامعه احساس مسئولیت نموده و همکاری بانک با انجمن نابینایان و تشکل‌های تخصصی و حمایت مادی و معنوی از توان‌یابان، نتایج و برکات زیادی به همراه خواهد داشت.

از سوی پژوهشکده پولی و بانکی منتشر شد:

بررسی شاخص‌های توسعه مالی اسلامی ایران و جهان در سال ۲۰۱۹

پژوهشکده پولی و بانکی بانک مرکزی گزارش جدید بررسی شاخص‌های توسعه مالی اسلامی ایران و جهان در سال ۲۰۱۹ منتشر و پیشنهادات خود را مطرح کرد. به گزارش ایبِنا به نقل از روابط عمومی پژوهشکده پولی و بانکی بانک مرکزی، در مقدمه گزارش جدیدی که از سوی پژوهشکده با عنوان «بررسی شاخص‌های توسعه مالی اسلامی ایران و جهان در سال ۲۰۱۹ «انجام شده، آمده است: تقاضا برای خدمات و محصولات منطبق با شریعت در جهان با سرعت در حال افزایش است؛ بطوریکه ارزش دارایی های مالی اسلامی با رشد ۳ درصدی در سال ۲۰۱۸ به ۲.۵ تریلیون دلار رسیده است. در این میان، ایران، عربستان و مالزی هر یک با دارایی هایی به ارزش بیش از ۵۰۰ میلیارد دلار بیشترین سهم بازار مالی اسلامی را از لحاظ دارایی ها به خود اختصاص می دهند و کشورهایی همچون مراکش، قبرس و اتیوپی توانسته اند رشد سریعی را تجربه کنند. در این میان، صکوک نسبت به سایر بخش های صنعت مالی اسلامی از رشد قابل توجهی برخوردار بوده است و برای اولین بار انتشار جهانی آن از مرز ۱ تریلیون دلار در سال ۲۰۱۸ عبور کرده است و انتظار می رود در سال های آینده نقش برجسته تری داشته باشد. در حقیقت، طی سال های اخیر، بسیاری از بازارها علاقه بیشتری به جمع آوری سرمایه از طریق ابزار صکوک نشان داده اند. در این گزارش ۱۳۱ کشور در ۸ منطقه مختلف جغرافیایی از لحاظ شاخص های توسعه مالی اسلامی (IFDI) « مورد ارزیابی و بررسی قرار گرفته اند. مجموع نمرات اختصاص یافته به این شاخص های توسعه مالی در ۵ حوزه توسعه کمی دانش آموزش و تحقیق)، نظارت (حاکمیت)، مسئولیت اجتماعی شرکتی و آگاهی (اطلاع رسانی نشان می دهد که کشورهای مالزی، بحرین و امارات همچنان از لحاظ توسعه بازاهای مالی اسلامی پیشگام هستند و بازارهای مالی اسلامی نوظهور با بیشترین پیشرفتهای مالی نیز متعلق به کشورهایی همچون ازبکستان و اتیوپی است. بررسی ها نشان می دهد دیجیتالی شدن به عنوان یک تحول عمده در سراسر بخش های مختلف صنعت مالی اسلامی پدیدار شده است و می تواند کل نظام مالی جهانی را دگرگون نماید. در این میان، بازارهای توسعه یافته به بازنگری در مقررات و چارچوب های مالی اسلامی ادامه می دهند و فن آوری مالی (FinTech) اسلامی با انتشار صکوک مبتنی بر بلاک چین به همراه تحولات موجود در بازارهای آمریکا و انگلیس توانسته است از توسعه قابل توجهی برخوردار گردد. با توجه به تحولات اخیر در بخش های مختلف صنعت مالی اسلامی و اکوسیستم پیرامون آن، پیش بینی ها نشان می دهد که پتانسیل رشد این صنعت بالا بوده و ارزش دارایی های نظام مالی اسلامی با نرخ رشد متوسط سالانه ۵.۵ درصد از سال ۲۰۱۸ تا سال ۲۰۲۴ به ارزش حدود ۳.۸ تریلیون دلار خواهد رسید. در ادامه به معرفی شاخص های توسعه مالی اسلامی و رتبه بندی کشورها به تفکیک هر یک از این شاخص ها می پردازیم.

رویکرد

بیمه آسیا:

ارائه خدمات بیمه ای صرفا با رعایت پروتکل های بهداشتی



بیمه آسیا خدمات بیمه ای خود را صرفا به مراجعینی که نکات بهداشتی و ایمنی را رعایت کرده باشند، ارائه می کند. روابط عمومی بیمه آسیا در اطلاعیه ای اعلام کرد: در راستای حفظ سلامت کارکنان و مراجعین و نظر به ابلاغیه رسمی دولت با توجه به شیوع گسترده و مجدد ویروس کرونا، از ۱۵ تیرماه تا اطلاع ثانوی، استفاده از ماسک و رعایت نکات بهداشتی و فاصله گذاری اجتماعی در ساختمان های مرکزی و شعب بیمه آسیا در سراسر کشور الزامی است. این اطلاعیه می افزاید، کلیه واحدهای شرکت بیمه آسیا اعم از مدیریت ها و شعب سراسر کشور ملزم هستند خدمات بیمه ای را صرفا به مراجعینی ارائه کنند که پروتکل های بهداشتی در ارتباط با ویروس کرونا را رعایت کرده باشند. گفتنی است براساس ابلاغیه رسمی دولت، از ۱۵ تیرماه استفاده از ماسک در مکان های سرپوشیده جمعی الزامی و ارائه خدمات در کلیه بخش ها به ویژه بخش های دولتی، منوط به رعایت پروتکل های بهداشتی است.

دعوت به مجمع عمومی عادی سالیانه و مجمع عمومی فوق العاده بانک پاسارگاد

به آگاهی سهامداران محترم می رساند؛ مجمع عمومی عادی سالیانه سال مالی منتهی به ۲۹/۱۲/۱۳۹۸، بانک پاسارگاد (سهامی عام) راس ساعت ۹صبح، روز سه شنبه مورخ ۳۱/۰۴/۱۳۹۹، در محل بانک پاسارگاد به نشانی: تهران، خیابان میرداماد، شماره ۴۳۰ تشکیل می گردد. با توجه به ابلاغیه شماره ۳۱/۱۰۴ مورخ ۲۰/۱۲/۱۳۹۸ ستاد ملی مبارزه با بیماری کرونا و ابلاغیه شماره ۰۵۰/۴۴۰/ب/۹۸ مورخ ۲۶/۱۲/۱۳۹۸ سازمان بورس و اوراق بهادار در راستای رعایت بهداشت و حفظ سلامت سهامداران محترم تا اطلاع ثانوی برگزاری مجامع عمومی شرکت ها صرفاً با حضور حداکثر ۱۵ نفر اشخاص حقیقی یا حقوقی و حداقل ۵۱درصد سهامداران مقدور می باشد، لذا امکان حضور مجازی سهامداران از طریق مراجعه هم زمان به پایگاه اطلاع رسانی بانک به نشانی www.bpi.ir فراهم شده است. دستور جلسه: ۱. استماع گزارش هیات مدیره در خصوص عملکرد سال مالی منتهی به ۲۹/۱۲/۱۳۹۸؛ ۲. استماع گزارش حسابرس و بازرس قانونی؛ ۳. بررسی و تصویب ترازنامه و صورت های مالی سال مالی منتهی به ۲۹/۱۲/۱۳۹۸؛ ۴. تصویب میزان سود قابل تقسیم؛ ۵. انتخاب بازرسان اصلی و علی البدل برای سال مالی منتهی به ۳۰/۱۲/۱۳۹۹ و جبران خدمات آنان؛ ۶. تصویب میزان پاداش و جبران خدمات اعضای هیات مدیره؛ ۷. تعیین روزنامه کثیرالانتشار جهت درج آگهی های بانک؛ ۸. انتخاب اعضای هیات مدیره بانک؛ ۹. سایر مواردی که در صلاحیت مجمع عمومی عادی سالیانه می باشد. هیأت مدیره بانک پاسارگاد

دیدار مدیران استانی سرمد و صندوق کارآفرینی امید در استان خوزستان

مدیران بیمه سرمد و صندوق کارآفرینی امید در استان خوزستان با یکدیگر دیدار کردند. به گزارش روابط عمومی بیمه سرمد، مهدی امرایی مدیر صندوق کارآفرینی امید در استان خوزستان با حسین بارفکن مدیر بیمه سرمد در این استان دیدار و گفتگو کرد. این دیدار با توجه به تمدید قرارداد صندوق کارآفرینی امید با بیمه سرمد و برای هماهنگی بیشتر در ارائه خدمات بهینه به پرسنل صندوق و کارآفرینان کشور برگزار شد. مرتفع کردن مشکلات و تسریع در پرداخت خسارت‌ها از موضوعاتی بود که در دیدار امرایی و بارفکن به آن پرداخته شد و مقرر شد که جلسات ماهانه میان مدیران استانی دو مجموعه، برای تعامل بیشتر ادامه پیدا کند.

سلام بیمه تجارت‌نو به بازار دوم فرابورس

در روز مجمع عمومی عادی سالیانه، با درج نماد بیمه تجارت‌نو در بازار دوم فرابورس موفقیت دیگری به نام این شرکت رقم خورد. به گزارش روابط عمومی؛ این شرکت که با نماد "بنو" در میان فعالان بازار شناخته شده است با گذر از مرحله پذیرش، مجوز ارتقا از بازار پایه به دوم فرابورس را دریافت کرد.

روزنامه صبح ایران
کلید
چهارشنبه ۱۸ تیر ۱۳۹۹ /شماره ۱۳۵۶ / سال هفتم

خبر

مرغ حدود ۲ تا ۳ هزارتومان ارزان شد

قیمت هر کیلوگرم مرغ در خرده فروشی های سطح شهر تهران ۱۶ تا ۱۷هزار و ۵۰۰ تومان شد.

به گزارش ایسنا براساس مشاهدات میدانی قیمت مرغ در برخی خرده فروشی های سطح شهر تهران حدود ۱۶هزار تا ۱۷هزار و ۵۰۰ تومان است. این در حالیست که حدود یک هفته تا ۱۰ روز پیش قیمت هر کیلوگرم مرغ به ۱۹ هزار و ۵۰۰تومان هم رسیده بود. ولی در حال حاضر با کاهش دو تا سه هزارتومانی مواجه شده است.

البته این کاهش قیمت دو تا سه هزارتومانی نیز برای مصرف کنندگان راضی کننده نیست و در بازدید میدانی از برخی خرده فروشی های سطح شهر تهران برخی از خریداران مرغ و محصولات پروتیینی به ایسنا گفتند که این کاهش قیمت تاثیر چندانی در قدرت خرید آنها نداشته و قیمت ها همچنان بالاست، زیرا تا یک ماه گذشته آنها مرغ را کیلویی ۱۲ تا ۱۳ هزارتومان خریداری می کردند ولی حالا باید برای خرید یک کیلو مرغ ۱۷هزارتومان بپردازند.

در این راستا مهدی یوسف خانی ـ رییس اتحادیه فروشندگان پرنده و ماهی در گفت وگو با ایسنا اظهار کرد: امروز مغازه داران مرغ را ۱۶ تا ۱۶هزارو ۲۰۰ تومان خریداری می کنند و با احتساب ۱۰ درصد سود تا ۱۷هزارو۵۰۰ تومان به فروش می رسانند. وی ادامه داد: نرخ مصوب مرغ برای مصرف کننده ۱۵ هزارتومان با ۵درصد نوسان اعلام شده است یعنی بایستی مرغ در تهران برای مصرف کننده ۱۵هزارو ۷۵۰ هزارتومان باشد ولی این قیمت در بازار پیدا نمی شود، زیرا تولیدکنندگان با قیمت مصوب مرغ را تحویل کشتارگاه ها نمی دهند و نهایتا کشتارگاه ها نیز نمی تواند مرغ را با نرخ مصوب به خرده فروشی ها عرضه کند. یوسف خانی در پاسخ به این سوال که گفته شده واحدهای مرغ فروشی که مرغ را بیشتر از ۱۵هزارتومان یعنی نرخ مصوب اعلام شده به فروش برسانند جریمه خواهند شد و آیا با وجود اینکه خود فروشندگان نیز مرغ را ۱۶ هزارتومان به بالا خریداری می کنند، این جریمه اتفاق می افتد یا خیر؟ گفت: برخی بازرسان در جریان این موضوع هستند که مرغ با نرخ مصوب در بازار نیست و ملاحظاتی را در این زمینه انجام می دهند اما برخی واحدها هم جریمه می شوند.



تلاش وزارت کار برای همسان سازی حقوق بازنشستگان

وزیرکار از پیشنهاد مشترک با همکاری وزارت اقتصاد و دستور رییس‌جمهوری برای پرداخت بخشی از بدهی‌های دولت به تامین اجتماعی خبر داد و ابراز امیدواری کرد با تصویب این پیشنهاد گام موثری در جهت همسان‌سازی حقوق بازنشستگان برداشته شود.

محمد شریعتمداری در حاشیه وبینار بین‌المللی تجربه‌نگاری الگوهای بهبود کسب و کارهای تعاونی در کشورهای مختلف در وزارت کار درباره همسان‌سازی حقوق بازنشستگان گفت: پیشنهاد مشترکی را با همکاری وزارت اقتصاد و دستور رییس‌جمهوری برای پرداخت بخشی از بدهی‌های دولت به تامین اجتماعی در دستور کار داریم. یک ماه پیش رییس جمهوری دستور دادند وزارت اقتصاد، سازمان برنامه و بودجه و وزارت تعاون در این زمینه اقدام موثری انجام دهند و پیشنهاد آن به هیات وزیران ارسال شده است که امیدواریم با تصویب آن گامی در جهت همسان‌سازی حقوق بازنشستگان برداشته شود.

رییس اتاق بازرگانی ایران و چین: سال ۹۹ سال پرخطری است

بانک مرکزی مقصر گرانی دلار



ادامه از صفحه یک

در این شرایط که تصمیمات بانکی مرکزی در عمل اجرایی نمی‌شوند کار بیشتری از او بر نمی‌آید. در مقابل ستاد قاچاق کالا هم با رد استمرار قاچاق کالا به کشور صحبتهای همتی را رد کرد.

مجید رضا حریری،عضو اتاق بازرگانی تهران، در رابطه با بحثهای اخیر رییس کل بانک مرکزی و برخی منتقدانش به خبرآنلاین گفت: من در این دو سه روزه اخیر تقریبا همه این بحثها را دنبال کردم اما در نهایت فکر می‌کنم حق با آقای همتی است چرا که اقتصاد مانند بدن انسان یک ارگانیسم زنده است و نمی‌توان از یک بخش آن انتظار داشت کار بخش‌های دیگر را انجام دهند. پرواضح است چنین رفتاری نهایتا به سود سلامت نه انسانها و نه اقتصادها است.

وی افزود: برای این مهم کافی است به بازارهای موجود بنگریم. در میان بازارهای اصلی چون ارز، طلا، بورس و مسکن وضعیت بازار ارز از بخشهای دیگر بهتر است. زیرا ارز در یکسال رشد نهایتا ۴۰ درصدی داشته اما در مورد مسکن آمارهای رسمی از افزایش ۶۰ درصدی خبر می‌دهد یا بازار سرمایه چنان رشدی داشته که حیرت آور است. به همین دلیل از اساس انتظار ارزان ماندن ارز در این شرایط بی جا است.

این فعال اقتصادی تاکید کرد: نباید فراموش کنیم هم اکنون هم به بخشی از تقاضای ارز بانک مرکزی پاسخ می‌دهد. در واقع تمام کالاهای مجاز از طریق ارزی که بانک مرکزی تهیه کرده وارد می‌شوند. این در حالی است که تمام تلاشهای نهاد سیاست گذاری پولی برای کنترل تقاضا تاکنون موافق نبوده است و یک گشت ساده در بازار کشور این را نشان می‌دهد

حریری با تاکید بر اینکه وضعیت بازار کالا در ایران نشان می دهد هنوز اقتصاد ما با معضل قاچاق روبروست، گفت : به باور من بعید است سالانه کمتر از ۱۰ تا ۱۲ میلیارد دلار قاچاق کالا داشته باشیم.

درنتیجه من حتی نمی‌توانم تصور کنم قاچاق کالا به کشور ما صفر شده است گرچه کاهش چشمگیری داشته اما همین ۱۰ تا ۱۲ میلیارد دلار فشار تقاضا را افزایش می‌دهد.

وی افزود: از سوی دیگر ایرانیان رتبه اول خرید ملک در ترکیه را به دست آورده‌اند و علاوه بر همسایه غربی در کشورهایی چون اسپانیا و کانادا هم این روند افزایش داشته است. اینها ارز خود را از کجا تامین می‌کنند؟ مشخص است که این تقاضا غیرقانونی است.

عضو اتاق بازرگانی تهران گفت: همچنین برخی لابی‌های قدرتمند تلاش دارند برخی کالاها را هم به انحای مختلف و مثلا بدون ارز وارد کنند مانند خودروهای لوکسی که در انبار گمرک مانده است. مجموعه این عوامل سبب شده تقاضا در شرایطی که عرضه با اخلال مهمی روبه‌رو است افزایش یابد. به همین دلیل باید پذیرفت بانک مرکزی در این زمینه فعال مایشا نیست.

حریری ادامه داد: به این اعتبار من گلایه‌های همتی را درک می‌کنم. در ایران نهادهای متعدد تصمیم‌گیری وجود دارند و اگر تصمیمات براساس یک نقشه راه مشخص تبیین نشود طبعا رفتاری ضد و نقیض سر می‌زند و عملا تاثیر سیاستگذاریها را شدیدا کاهش می‌دهد. به باور من در دولت و دیگر نهادهای تصمیم گیر باید تلاش بیشتری برای **تفاهم بیشتری**

وی درباره مصادیق ناهماهنگی میان تصمیم‌گیران تصریح کرد: متاسفانه این عدم تفاهم میان وزارت اقتصاد و بانک مرکزی هم دیده می‌شود و در حالیکه رییس کل بانک مرکزی بر تامین نکردن کسری بودجه از طریق پولی تاکید دارد و بر تامین آن از طریق اوراق قرضه پافشاری می‌کند. در عمل اما هرگاه نرخ سود اوراق به بیش از ۱۶ درصد می‌رسد وزارت اقتصاد فروش آن را متوقف می‌کند.

او تاکید کرد: نمی‌توانیم از بازار مالی سخن بگوییم اما نرخ سود را دستوری تعیین کنیم. باید اگر بازار را وارد کار می‌کنیم به ضروریات آن نیز پایبند بمانیم. به قول معروف شتر سواری دولا دولا نمی‌شود و کسی که قصد دارد از شتر برای حمل و نقل استفاده کند حتما باید فکری به حال ضرورتهای این کار بکند وگرنه عملا موفقیتی حاصل نمی‌کند.

حریری در پاسخ به سوالی که در شرایط فعلی این اقدام به افزایش نقدینگی منجر نمی‌شود گفت: در ایران به طور متوسط نقدینگی سالانه رشدی ۲۴ درصدی دارد و نقدینگی هم تنها خطر اقتصادی جمهوری اسلامی نیست و تنها یکی از خطرهاست. اما خطرهای دیگری چون افزایش تورم، قیمت ارز و کالاهای مصرفی هم وجود دارند که طبعا اهمیت آنها هم کمتان کردنی نیست.

این عضو اتاق بازرگانی تصریح کرد: به هر روی باید مجموعه سیاستگذاران به تفاهم برسند زیرا سال ۹۹ سال پرخطری است که ضرورت مدیریت اصولی را ایجاب کرده است. هنر تصمیم گیران جمهوری اسلامی در عرصه اقتصادی اکنون باید خود را نشان دهد و باید براساس اولویتها سال جاری را با کمترین هزینه از سربگذرانند وگرنه مصایب بزرگتری می‌تواند دامن گیر نظام شود.

خبر

آرامکو محموله‌های ذخیره شده نفت در مالزی را فروخت



آرامکو نفت خام ذخیره‌شده خود در مالزی را به دلیل بسته شدن پالایشگاه مشترک خود با شرکت ملی نفت مالزی (پتروناس) فروخته است.

چهار منبع تجاری اعلام کردند شرکت تجاری آرامکو (ATC) از زمان بسته شدن پالایشگاه مشترک خود با پتروناس در ماه مارس، به دلیل آتش‌سوزی، نزدیک به ۱۰ میلیون بشکه نفت خام خود را که در اطراف مالزی ذخیره‌سازی شده بود، فروخته است.

پس از آنکه سازمان کشورهای صادرکننده نفت (اوپک) و متحدان آن از جمله روسیه تولید نفت خام خود را به مقدار بی‌سابقه ۹ میلیون و ۷۰۰ هزار بشکه در روز کاهش دادند، فروش نفت خام شرکت تجاری آرامکو افزایش یافت، زیرا قیمت‌ها و تقاضای تک‌محموله‌ای نفت به دلیل محدود شدن عرضه بهبود یافت.

آتش‌سوزی ماه مارس در مجتمع پی‌آی‌سی در جنوب مالزی سبب کشته شدن پنج نفر و بسته شدن این مجتمع شد که قرار بود عملیات تجاری‌اش را از امسال به‌طور کامل آغاز کند.

این منابع گفتند پالایشگران آسیایی به‌طور معمول دو ماه زودتر اقدام به خرید نفت خام می‌کنند، بنابراین منابع مورد نیاز این مجتمع پالایشگاهی که زودتر خریداری شده بودند و امکان پالایش آنها وجود نداشت باید در مخازن و کشتی‌ها ذخیره می‌شدند.

این منابع افزودند: ای‌تی‌سی که بازوی تجاری سعودی آرامکوست، درجه‌های مختلف نفت خام را در مناقصه‌هایی برای بارگیری در ماه ژوئیه از طریق انتقال کشتی به کشتی در بندر لینگی مالزی فروخته است.

این منابع تجاری اعلام کردند که خریداران شامل پالایشگران شمال آسیا، شرکت‌های عمده نفتی و شرکت‌های تجاری اروپایی هستند.

سعودی آرامکو و پتروناس از اظهارنظر در این باره خودداری کردند.

یکی از منابع گفت: این محموله‌ها ذخایر شناوری هستند که امکان تخلیه آنها وجود نداشت.

وی افزود: شریکان این پالایشگاه مشترک هنوز درباره راه‌اندازی دوباره آن را دوباره تصمیم نگرفته‌اند، زیرا تعمیرات بخش‌هایی از آن در حال انجام است.

آگهی تغییرات موسسه غیر تجاری یاسمین زهرا زاگرس به شماره ثبت ۸۳۸ و شناسه ملی ۱۴۰۰۶۷۷۵۴۷۸ به استناد صورتجلسه مجمع عمومی عادی بطور فوق العاده مورخ ۱۳۹۹،۰۲،۲۷ و مجوز شماره ۹۹،۲۰۲،۱۰۵۲ مورخ ۱۳۹۹،۰۲،۲۷ اداره بهزیستی شهرستان خرم آباد تصمیمات ذیل اتخاذ شد : – اعضای هیئت مدیره به قرار ذیل انتخاب گردیدند : محمد شاه کرمی به شماره ملی ۵۲۸۹۹۶۲۶۰۳ خارج از شرکا زهرا عادلی فرد به شماره ملی ۴۰۶۰۹۲۵۸۴۵ شهناز عادلی فرد به شماره ملی ۴۰۷۱۴۵۹۰۴۲ تا تاریخ ۱۴۰۲،۰۲،۲۷ . – سمت اعضای هیئت مدیره به قرار ذیل تعیین گردیدند : محمد شاه کرمی به شماره ملی ۵۲۸۹۹۶۲۶۰۳ به سمت رئیس هیئت مدیره خارج از شرکا زهرا عادلی فرد به شماره ملی ۴۰۶۰۹۲۵۸۴۵ به سمت نایب رئیس هیئت مدیره شهناز عادلی فرد به شماره ملی ۴۰۷۱۴۵۹۰۴۲ به سمت عضو هیئت مدیره شهناز عادلی فرد به شماره ملی ۴۰۷۱۴۵۹۰۴۲ به سمت مدیرعامل تا تاریخ ۱۴۰۱،۰۲،۲۷ . – کلیه اوراق و اسناد بهادار و تعهد آور شرکت از قبیل چک برات سفته و قراردادها و عقود اسلامی و اوراق عادی و اداری با امضای مدیرعامل و نایب رئیس هیئت مدیره همراه با مهر شرکت معتبر است . – آقای علی رهام به شماره ملی ۴۸۵۹۸۲۱۵۹۹ به عنوان بازرس اصلی برای یکسال مالی انتخاب گردیدند . – روزنامه کثیرالانتشار کلید جهت درج آگهی های شرکت تعیین شد .

اداره کل ثبت اسناد و املاک استان لرستان اداره ثبت شرکت ها و موسسات غیرتجاری خرم آباد (۹۰۵۸۴۹)

آگهی تغییرات شرکت سهامی خاص خرم سازه صنعت پیشگام به شماره ثبت ۱۳۷۱۳ و شناسه ملی ۱۴۰۰۸۵۹۳۸۱۵ به استناد صورتجلسه مجمع عمومی عادی بطور فوق العاده مورخ ۱۳۹۸،۰۹،۰۸ تصمیمات ذیل اتخاذ شد : * اعضاء هیئت مدیره به قرار ذیل انتخاب گردیدند: اعظم رحمتی به کد ملی ۴۰۷۳۱۶۹۵۵۶ قدرت قائد رحمتی به کد ملی ۴۰۷۱۹۶۲۹۴۱ عبدالکریم دریکوند به کد ملی ۴۰۶۰۰۷۶۴۷۳ محمد قائد رحمتی به کد ملی ۴۲۱۹۸۳۰۲۵۱ برای مدت دو سال انتخاب شدند. سمت اعضاء هیئت مدیره به قرار ذیل تعیین گردیدند: محمد قائد رحمتی به کد ملی ۴۲۱۹۸۳۰۲۵۱ به سمت مدیر عامل و عضو هیئت مدیره قدرت قائد رحمتی به کد ملی ۴۰۷۱۹۶۲۹۴۱ به سمت رئیس هیئت مدیره عبدالکریم دریکوند به کد ملی ۴۰۶۰۰۷۶۴۷۳ به سمت نایب رئیس هیئت مدیره اعظم رحمتی به کد ملی ۴۰۷۳۱۶۹۵۵۶ به سمت عضو هیئت مدیره برای مدت دو سال انتخاب گردیدند. کلیه اسناد و اوراق بهادار و تعهدآور شرکت از قبیل چک ، سفته ، بروات ، قراردادها و عقود اسلامی با امضاء محمد قائد رحمتی یا قدرت قائد رحمتی همراه با مهر شرکت معتبر می باشد. ثریا پور سرتیپ به کد ملی ۴۰۷۲۹۷۷۱۹۵ به سمت بازرس اصلی طیبه دالوند به کد ملی ۴۰۷۳۲۰۰۶۷۴ به سمت بازرس علی البدل برای یک سال مالی انتخاب گردیدند. روزنامه کثیرالانتشار کلید جهت نشر آگهی های شرکت تعیین شد.

اداره کل ثبت اسناد و املاک استان لرستان اداره ثبت شرکت ها و موسسات غیرتجاری خرم آباد (۹۰۵۸۵۰)

آگهی تغییرات شرکت کوشا بهار خرم شرکت سهامی خاص به شماره ثبت ۴۲۹۴ و شناسه ملی ۱۰۸۶۱۲۹۲۴۲۵ به استناد صورتجلسه مجمع عمومی فوق العاده مورخ ۱۳۹۹،۰۲،۳۰ تصمیمات ذیل اتخاذ شد : اساسنامه جدید شرکت مشتمل بر ۶۴ ماده و ۱۲ تبصره تصویب گردید.

اداره کل ثبت اسناد و املاک استان لرستان اداره ثبت شرکت ها و موسسات غیرتجاری خرم آباد (۹۰۵۸۵۷)

آگهی تغییرات شرکت خرم سعید کار سهامی خاص به شماره ثبت ۲۵۵۶ و شناسه ملی ۱۰۸۶۱۲۷۶۸۳۳ به استناد صورتجلسه مجمع عمومی عادی بطور فوق العاده مورخ ۱۳۹۹،۰۲،۰۹ تصمیمات ذیل اتخاذ شد : – اعضای هیئت مدیره به قرار ذیل انتخاب گردیدند : فاطمه موسوی به شماره ملی ۴۰۷۲۲۵۶۵۴۴ گلناز فتحی بیرانوند به شماره ملی ۴۰۶۰۸۲۳۲۶۰ سعید فتحی بیرانوند به شماره ملی ۴۰۷۱۳۰۷۹۲۷ تا تاریخ ۱۴۰۱،۰۲،۰۹ . – سمت اعضای هیئت مدیره به قرار ذیل تعیین گردیدند : فاطمه موسوی به شماره ملی ۴۰۷۲۲۵۶۵۴۴ به سمت رئیس هیئت مدیره گلناز فتحی بیرانوند به شماره ملی ۴۰۶۰۸۲۳۲۶۰ به سمت نایب رئیس هیئت مدیره سعید فتحی بیرانوند به شماره ملی ۴۰۷۱۳۰۷۹۲۷ به سمت عضو هیئت مدیره و مدیرعامل تا تاریخ ۱۴۰۱،۰۲،۰۹ . – کلیه اوراق و اسناد بهادار و تعهد آور شرکت از قبیل چک برات سفته و قراردادها و عقود اسلامی و اوراق عادی و اداری با امضای مدیرعامل همراه با مهر شرکت معتبر است . – حشمت لطیفی به شماره ملی ۴۰۷۲۲۳۷۹۵۷ به عنوان بازرس اصلی ، قاسم عالیخانی به شماره ملی ۴۰۷۰۹۹۱۹۸۰ به عنوان بازرس علی البدل برای یکسال مالی انتخاب گردیدند . – روزنامه کثیر الانتشار کلید جهت درج آگهی های شرکت تعیین شد .

اداره کل ثبت اسناد و املاک استان لرستان اداره ثبت شرکت ها و موسسات غیرتجاری خرم آباد (۹۰۵۸۵۸)

آگهی تغییرات شرکت شهرسازبهینه گستر سهامی خاص به شماره ثبت ۳۱۳۴ و شناسه ملی ۱۰۸۶۱۲۸۲۱۹۰ به استناد صورتجلسه مجمع عمومی فوق العاده مورخ ۱۳۹۹،۰۳،۰۱ تصمیمات ذیل اتخاذ شد : – موارد ذیل به موضوع شرکت الحاق شد و ماده مربوطه در اساسنامه اصلاح گردید : رشته آب دربرگیرنده امور پیمانکاری مربوط به بندها، سدها و ساختمان نیروگاه آبی، سازه های هیدرولیکی و تونل های آب، مخازن آب و شبکه های توزیع آب، شبکه های جمع آوری و انتقال فاضلاب، کانالهای انتقال آب و شبکه های آبیاری و زهکشی، سازه های دریایی و ساحلی، احداث حوضچه ها و استخرهای پرورش و تکثیر آبزیان و عملیات ساختمانی (سیویل) تصفیه خانه های آب و فاضلاب و نظایر آن– در صورت ضرورت قانونی انجام موضوعات فعالیت پس از اخذ مجوزهای لازم . – اساسنامه شرکت مشتمل بر ۶۴ ماده و ۱۲ تبصره به تصویب رسید .

اداره کل ثبت اسناد و املاک استان لرستان اداره ثبت شرکت ها و موسسات غیرتجاری خرم آباد (۹۰۵۸۵۹)

آگهی تغییرات شرکت خرم سعید کار سهامی خاص به شماره ثبت ۲۵۵۶ و شناسه ملی ۱۰۸۶۱۲۷۶۸۳۳ به استناد صورتجلسه مجمع عمومی فوق العاده مورخ ۱۳۹۹،۰۲،۰۹ تصمیمات ذیل اتخاذ شد : – موارد ذیل به موضوع شرکت الحاق شد و ماده مربوطه در اساسنامه اصلاح گردید : انجام امور خدماتی ادارات و شرکتهای خصوصی و دولتی از قبیل خدمات عمومی شامل تلفنچی– سرایداری– تعمیر و نگهداری وسایل حرارتی و برودتی– امور برق و تاسیسات و خدمات اداری شامل بایگانی– امور دفتری– دبیرخانه– ماشین نویسی– تامین نیروی انسانی ساده جهت ادارات و شرکت های دولتی و خصوصی– در صورت ضرورت قانونی انجام موضوعات فعالیت پس از اخذ مجوزهای لازم. – سرمایه شرکت از مبلغ ۲۲،۰۰۰،۰۰۰،۰۰۰ ریال منقسم به ۱۰۰ سهم به مبلغ ۶۰،۰۰۰،۰۰۰،۰۰۰ ریال منقسم به ۱۰۰ سهم ۶۰۰،۰۰۰،۰۰۰ ریالی با نام از محل پرداخت نقدی بر ابر گواهی شماره ۹۹،۱۸ مورخ ۱۳۹۹،۰۲،۰۷ بانک اقتصاد نوین شعبه ایلام و از طریق بالا بردن مبلغ اسمی سهام موجود افزایش یافت و ماده مربوطه در اساسنامه اصلاح گردید

. اداره کل ثبت اسناد و املاک استان لرستان اداره ثبت شرکت ها و موسسات غیرتجاری خرم آباد (۹۰۵۸۶۰)

آگهی تغییرات شرکت سپید گهر خرم سهامی خاص به شماره ثبت ۹۲۳۴ و شناسه ملی ۱۰۷۴۰۰۸۴۲۹۶ به استناد صورتجلسه مجمع عمومی عادی بطور فوق العاده مورخ ۱۳۹۹،۰۲،۲۹ تصمیمات ذیل اتخاذ شد : – اعضای هیئت مدیره به قرار ذیل انتخاب گردیدند : مهدی آروان به شماره ملی ۴۰۷۲۶۸۰۰۱۱ داود جاذب به شماره ملی ۲۰۰۰۸۹۷۳۲۰ آزاده آقاجری به شماره ملی ۴۰۷۳۲۸۴۷۴۶ تا تاریخ ۱۴۰۱،۰۲،۲۹ . – سمت اعضای هیئت مدیره به قرار ذیل تعیین گردیدند : مهدی آروان به شماره ملی ۴۰۷۲۶۸۰۰۱۱ به سمت رئیس هیئت مدیره داود جاذب به شماره ملی ۲۰۰۰۸۹۷۳۲۰ به سمت نایب رئیس هیئت مدیره آزاده آقاجری به شماره ملی ۴۰۷۳۲۸۴۷۴۶ به سمت عضو هیئت مدیره و مدیرعامل تا تاریخ ۱۴۰۱،۰۲،۲۹ . – کلیه اوراق و اسناد بهادار و تعهد آور شرکت از قبیل چک برات سفته و قراردادها و عقود اسلامی و اوراق عادی و اداری با امضای رئیس هیئت مدیره همراه با مهر شرکت معتبر است . – وحیده پورزرین چقا به شماره ملی ۴۰۷۳۲۰۱۴۵۱ به عنوان بازرس اصلی ، رضا احمدی فرد به شماره ملی ۴۰۷۰۶۶۶۶۷۲ به عنوان بازرس علی البدل برای یکسال مالی انتخاب گردیدند . – روزنامه کثیرالانتشار کلید جهت درج آگهی های شرکت تعیین شد .

اداره کل ثبت اسناد و املاک استان لرستان اداره ثبت شرکت ها و موسسات غیرتجاری خرم آباد (۹۰۵۸۷۶)

آگهی تغییرات شرکت افلاک صنعت سپاهان شرکت سهامی خاص به شماره ثبت ۱۳۶۰۹ و شناسه ملی ۱۴۰۰۸۴۲۳۷۷۷ به استناد صورتجلسه مجمع عمومی عادی بطور فوق العاده مورخ ۱۳۹۸،۱۰،۱۱ تصمیمات ذیل اتخاذ شد : * اعضاء هیئت مدیره به قرار ذیل انتخاب گردید: کبرا رحیمی به شماره ملی ۵۲۸۹۵۷۴۷۵۱ سارا سپهوند نسب به شماره ملی ۴۰۶۱۱۷۹۰۷۱ رضا بیرانوند به شماره ملی ۴۰۶۱۱۶۲۹۳۴ برای مدت دو سال انتخاب گردیدند. سمت اعضاء هیئت مدیره به قرار ذیل تعیین گردیدند: سارا سپهوندنسب به شماره ملی ۴۰۶۱۱۷۹۰۷۱ به سمت مدیر عامل و عضو هیئت مدیره کبرا رحیمی به شماره ملی ۵۲۸۹۵۷۴۷۵۱ به سمت رئیس هیئت مدیره رضا بیرانوند به شماره ملی ۴۰۶۱۱۶۲۹۳۴ به سمت نایب رئیس هیئت مدیره به مدت دو سال انتخاب شدند. کلیه اسناد و اوراق بهادار و تعهد آور بانکی از قبیل چک، سفته، بروات، قراردادها و عقود اسلامی و نامه های عادی و اداری شرکت به امضاء مدیرعامل همراه با مهر شرکت دارای اعتبار می باشد تاج بهار زرین جوی الوار به شماره ملی ۴۵۵۹۸۲۲۴۹۲ به عنوان بازرس اصلی حکیمه کمالی بهاروندی به شماره ملی ۴۰۷۰۷۸۵۳۰۲ به عنوان بازرس علی البدل برای یک سال مالی انتخاب گردیدند. روزنامه کثیرالانتشار کلید جهت نشر آگهی های شرکت تعیین شد.

اداره کل ثبت اسناد و املاک استان لرستان اداره ثبت شرکت ها و موسسات غیرتجاری خرم آباد (۹۰۵۸۹۳)

آگهی اصلاحی شرکت تاو تک کار به استناد مجوز شماره ۱۱۴،۹۹،۳۴۰۰ مورخ ۱۳۹۹،۰۳،۱۷ اداره کل ثبت اسناد و املاک استان لرستان و دستور ذیل آن به شماره ۱۴۲۵ مورخ ۱۳۹۹،۰۳،۱۷ مرجع ثبت شرکتها و موسسات غیر تجاری خرم آباد در خصوص شرکت ارج سازه افلاک سهامی خاص به شماره ثبت ۱۲۴۰۳ و شناسه ملی ۱۴۰۰۶۵۸۳۲۶۹ که قبلاً طبق آگهی تغییرات به شماره مکانیزه ۱۳۹۹۳۰۴۲۵۷۴۱۰۰۰۵۰۳ نام شرکت به تاو تک کار تغییر یافته ولی در متن آگهی صادره به سهو نام شرکت تاو تک پارس قید گردیده است لذا متن آگهی مکانیزه مذکور بدین وسیله اصلاح و نام تغییر یافته شرکت " تاو تک کار " صحیح می باشد

. اداره کل ثبت اسناد و املاک استان لرستان اداره ثبت شرکت ها و موسسات غیرتجاری خرم آباد (۹۰۵۹۱۰)

آگهی تغییرات شرکت عصر نوین گرین شرکت سهامی خاص به شماره ثبت ۱۴۱۰۵ و شناسه ملی ۱۴۰۰۹۰۸۳۴۲۰ به استناد صورتجلسه مجمع عمومی عادی بطور فوق العاده مورخ ۱۳۹۹،۰۳،۱۲ تصمیمات ذیل اتخاذ شد : بازرسان: سجاد کاکولوند به شماره ملی ۴۱۸۰۲۷۵۸۳۱ به عنوان بازرس اصلی مسعود شفیعیان به شماره ملی ۵۲۸۹۹۴۹۸۴۴ به عنوان بازرس علی البدل برای یک سال مالی انتخاب گردید. روزنامه کثیرالانتشار کلید جهت نشر آگهی های شرکت عصر نوین گرین انتخاب شد

اداره کل ثبت اسناد و املاک استان لرستان اداره ثبت شرکت ها و موسسات غیرتجاری خرم آباد (۹۰۵۹۴۵)

آگهی تغییرات شرکت عصر نوین گرین شرکت سهامی خاص به شماره ثبت ۱۴۱۰۵ و شناسه ملی ۱۴۰۰۹۰۸۳۴۲۰ به استناد صورتجلسه مجمع عمومی فوق العاده مورخ ۱۳۹۹،۰۳،۱۲ تصمیمات ذیل اتخاذ شد : سرمایه شرکت از مبلغ ۱۰۰۰۰۰۰۰ ریال به مبلغ ۱۰۰۰۰۰۰۰۰ ریال منقسم به ۱۰۰ سهم ۱۰۰۰۰۰۰ ریالی با نام که تماماً برابر گواهی شماره ۲۵۸۳۰۹۸۱ مورخ ۱۳۹۹،۳،۳ بانک سامان شعبه خرم آباد کد ۹۲۸۱ واز طریق بالابردن مبلغ اسمی سهام موجود افزایش یافت و ماده مربوطه در اساسنامه اصلاح گردید.

اداره کل ثبت اسناد و املاک استان لرستان اداره ثبت شرکت ها و موسسات غیرتجاری خرم آباد (۹۰۵۹۴۶)

آگهی تغییرات شرکت روناک گستر آبتین سهامی خاص به شماره ثبت ۱۳۷۳۶ و شناسه ملی ۱۴۰۰۸۶۲۰۱۱۶ به استناد صورتجلسه مجمع عمومی عادی بطور فوق العاده مورخ ۱۳۹۸،۰۹،۰۸ تصمیمات ذیل اتخاذ شد: – اعضاء هیئت مدیره به قرار ذیل انتخاب گردیدند: امیر رحمتی به کد ملی ۴۰۶۰۵۸۴۹۸۳ جمشید رحمتی به کد ملی ۴۱۸۹۳۰۵۶۶۹ مهراب آذر کمند به کد ملی ۴۸۹۹۱۷۵۲۲۱ برای مدت دو سال. – سمت اعضاء هیئت مدیره به قرار ذیل تعیین گردیدند: امیر رحمتی به کد ملی ۴۰۶۰۵۸۴۹۸۳ به سمت رئیس هیئت مدیره جمشید رحمتی به کد ملی ۴۱۸۹۳۰۵۶۶۹ به سمت نایب رئیس هیئت مدیره مهراب آذر کمند به کد ملی ۴۸۹۹۱۷۵۲۲۱ به سمت عضو هیئت مدیره و مدیرعامل برای مدت دو سال. – کلیه اوراق و اسناد بهادار و تعهد آور شرکت از قبیل چک برات سفته و قراردادها و عقود اسلامی و اوراق عادی و اداری با امضای امیر رحمتی همراه با مهر شرکت معتبر است. – صغری حسنوند به شماره ملی ۴۰۷۰۶۹۲۹۹۱ به عنوان بازرس اصلی و علی دولتشاه به شماره ملی ۴۰۶۰۱۵۰۱۲۶ به عنوان بازرس علی البدل برای یکسال مالی انتخاب گردیدند. – روزنامه کثیرالانتشار کلید جهت درج آگهی های شرکت تعیین شد.

اداره کل ثبت اسناد و املاک استان لرستان اداره ثبت شرکت ها و موسسات غیرتجاری خرم آباد (۹۰۵۹۵۳)

آگهی تغییرات شرکت زرین دشت نوش آباد شرکت سهامی خاص به شماره ثبت ۸۲۱۳ و شناسه ملی ۱۰۷۴۰۰۷۳۳۲۶ به استناد صورتجلسه مجمع عمومی عادی بطور فوق العاده مورخ ۱۳۹۹،۰۳،۱۷ تصمیمات ذیل اتخاذ شد : * اعضاء هیئت مدیره به قرار ذیل انتخاب گردیدند: عادل ناصرپور به شماره ملی ۵۹۲۹۹۸۵۵۱۰ داود ناصرپور به شماره ملی ۵۹۲۹۷۸۴۵۱۵ شریف ناصرپور به شماره ملی ۵۹۲۹۹۱۳۹۳۵ برای مدت دو سال انتخاب شدند. سمت اعضاء هیئت مدیره به قرار ذیل تعیین گردیدند: داود ناصرپور به شماره ملی ۵۹۲۹۷۸۴۵۱۵ به سمت مدیرعامل و عضو هیئت مدیره عادل ناصرپور به شماره ملی ۵۹۲۹۹۸۵۵۱۰ به سمت رئیس هیئت مدیره شریف ناصرپور به شماره ملی ۵۹۲۹۹۱۳۹۳۵ به سمت نایب رئیس هیئت مدیره به مدت دو سال انتخاب گردیدند. کلیه اسناد و اوراق بهادار و تعهد آور بانکی از قبیل چک ، سفته ، بروات ، قراردادها و عقود اسلامی و نامه های عادی و اداری شرکت به امضاء مدیرعامل همراه با مهر شرکت دارای اعتبار می باشد. صمد حیدری به شماره ملی ۵۹۲۹۷۳۹۰۸۰ به عنوان بازرس اصلی مهدی پاپی به شماره ملی ۴۰۷۲۸۹۴۶۹۹ به عنوان بازرس علی البدل برای یک سال مالی انتخاب گردیدند. روزنامه کثیرالانتشار کلید جهت نشر آگهی های شرکت تعیین شد.

اداره کل ثبت اسناد و املاک استان لرستان اداره ثبت شرکت ها و موسسات غیرتجاری خرم آباد (۹۰۵۹۹۳)

روزنامه صبح ایران
کلید
چهارشنبه ۱۸ تیر ۱۳۹۹ /شماره ۱۳۵۶ / سال هفتم

دریچه

سخنگوی سازمان انتقال خون مطرح کرد؛

وضعیت گروه های خونی در کشور

سخنگوی سازمان انتقال خون، در ارتباط با تازه ترین وضعیت اهدای خون و گروه های خونی در کشور، توضیحاتی ارائه داد.

بشیر حاجی بیگی، به وضعیت اهدای خون در سه ماهه اول سال ۹۹ اشاره کرد و گفت: در سه ماهه اول سال جاری، ۴۴۴ هزار واحد خون کامل از اهدا کنندگان دریافت شد. وی با اشاره به اینکه ۲۱ درصد خون و فرآورده های خونی اهدایی در بیمارستان های استان تهران مصرف می شود، افزود: در سه ماهه اول سال جاری، ۶۷ هزار و ۳۹۹ نفر از هموطنان برای اولین بار به مراکز انتقال خون در کشور مراجعه کردند. حاجی بیگی به مشارکت بانوان در اهدای خون اشاره کرد و گفت: در سه ماهه اول سال جاری، ۲۲ هزار و ۸۰۷ نفر از بانوان کشور خون اهدا کردند سخنگوی سازمان انتقال خون، با اشاره به رشد یک درصدی مشارکت بانوان در اهدای خون، افزود: سهم بانوان از اهدای خون در کشور به ۵.۲ درصد افزایش یافته است حاجی بیگی، به وضعیت گروه های خونی اشاره کرد و گفت: ۳۴ درصد از خون های اهدایی سهم گروه خونی O مثبت است و تنها یک درصد مربوط به گروه خونی AB منفی است. وی همچنین به وضعیت سنی اهداکنندگان خون در کشور اشاره کرد و افزود: ۵۰ درصد اهدا کنندگان خون در کشور بین سنین ۳۱تا ۴۵ سال، ۲۴ درصد بین سنین ۴۶ تا ۶۰ سال، ۳ درصد بین ۲۰ تا ۱۸ سال و ۲۳ درصد نیز در سنین ۲۱ تا ۳۰ سال قرار دارند.

دفتر پایش فراگیر سازمان محیط زیست:

عملکرد دستگاه بی‌خطرساز پسماند عفونی در ۹۸ بیمارستان نامناسب است

سرپرست دفتر پایش فراگیر سازمان حفاظت محیط زیست با اشاره به افزایش تعداد پایش‌های زیست محیطی در بیمارستان‌ها برای بررسی عملکرد دستگاه‌های بی‌خطرساز پسماندها به دلیل شیوع ویروس کرونا گفت: بر اساس آخرین پایش‌ها در کشور عملکرد دستگاه بی‌خطرساز پسماندهای عفونی در ۹۸ بیمارستان نامناسب است.

زهرا سمایی با بیان اینکه دفتر پایش فراگیر سازمان حفاظت محیط زیست عملکرد دستگاه‌های بی‌خطرساز پسماندهای بیمارستانی را پایش می‌کند، اظهار کرد: چنانچه این دستگاه‌ها در بیمارستان‌ها با مشکل مواجه باشند و به درستی عمل نکنند، پسماندهای عفونی آنگونه که باید بی‌خطر نمی‌شوند.

وی ادامه داد: در استان‌های مختلف کشور، ادارات کل محیط زیست به صورت تصادفی (رندوم) اقدام به پایش این دستگاه‌ها می‌کنند علاوه بر این بیمارستان‌ها نیز موظف به خوداظهاری درباره عملکرد دستگاه‌های بی‌خطرساز از طریق آزمایشگاه‌های معتمد هستند.

سرپرست دفتر پایش فراگیر سازمان حفاظت محیط زیست در ادامه تصریح کرد: باتوجه به شیوع ویروس کرونا در کشور و اهمیت بی‌خطرسازی پسماندهای بیمارستانی و عفونی، تعداد پایش‌های زیست محیطی در بیمارستان‌ها برای بررسی عملکرد دستگاه‌های بی‌خطرساز پسماندها بیشتر شده است و از بیمارستان‌ها نیز خواسته‌ایم که به‌صورت مرتب دراین‌باره خود اظهاری کنند.

سمایی با اشاره به اینکه بر اساس آخرین آمار دفتر پایش سازمان محیط زیست در سال ۹۸ حدود ۷۸ درصد بیمارستان‌های کشور در این زمینه خوداظهاری کرده‌اند و ۱۷ درصد آن‌ها این کار را انجام نداده‌اند، گفت: در این بین ۵ درصد بیمارستان‌ها نیز پسماندهای عفونی خود را به مراکز دیگر واگذار می‌کنند. به گفته وی از ۷۷۵ بیمارستان پایش شده در کشور، عملکرد دستگاه بی‌خطرساز پسماندهای عفونی ۶۷۷ بیمارستان مناسب و ۹۸ بیمارستان نامناسب گزارش شده است همچنین عملکرد مطلوب اپراتور و رعایت اصول کارکردی تجهیزات مطابق دستورالعمل سازنده در حسن اجرای این کار تاثیرگذار است.

معاون اجرایی اداره کل تجهیزات پزشکی مطرح کرد

وضعیت تسویه بدهی ارزی شرکت های تجهیزات پزشکی

معاون اجرایی اداره کل تجهیزات و ملزومات پزشکی سازمان غذا و دارو، در ارتباط با آخرین وضعیت پرونده های بدون انتقال ارز سال ۹۶، توضیحاتی ارائه داد.

روح اله مزینانی، گفت: با توجه به پیگیری های مکرر و متعدد شرکت ها بابت پرونده‌های بدون انتقال ارز سال ۱۳۹۶، این موضوع در دستور کار قرار دارد.

نماینده حوزه تجهیزات پزشکی در بانک مرکزی و گمرک، افزود: موضوع در کمیسیون جانبی اقتصادی دولت مطرح شده و مقرر گردید در صورت تامین منابع ارزی اقدام گردد. وی ادامه داد: با توجه به سهمیه کاهش یافته منابع ارزی وزارت بهداشت و اینکه مرجع تصمیم گیری میزان منابع خارج از وزارت بهداشت است، لذا پیش‌بینی زمانی از سوی سازمان غذا و دارو برای تسویه موارد امکان پذیر نیست. معاون اجرایی و برنامه ریزی اداره کل تجهیزات و ملزومات پزشکی، افزود: به رغم صدور بخشنامه‌های مربوطه بانک مرکزی و ارسال فهرست‌های مربوطه توسط وزارت بهداشت به بانک مرکزی، تسویه بدهی‌ها به دلیل عدم تخصیص و تامین ارز لازم تا کنون توسط بانک اجرایی نشده است. مزینانی گفت: در صورت وجود اطلاعات جدید، از طریق وب سایت اداره کل تجهیزات و ملزومات پزشکی به اطلاع متقاضیان خواهد رسید.



شهروندان به هیچ وجه از ماسک سوپاپ دار استفاده نکنند

رئیس گروه سلامت هوا و تغییر اقلیم مرکز سلامت محیط و کار وزارت بهداشت، در خصوص مصرف ماسک های سوپاپ دار هشدار داد.

عباس شاهسونی، در خصوص استفاده از ماسک مناسب در دوران کرونا، گفت: ماسک های سوپاپ دار که اشتباها فیلتردار اطلاق می شوند، یکطرفه بوده و بازدم فرد را بیرون می دهد، اگر فردی مبتلا به کرونا باشد، ویروس را به راحتی از ماسک بیرون داده و اطرافیان را آلوده می کند. استفاده از این ماسک برای خود فرد مناسب است، اما به شدت برای اطرافیان خطرناک بوده و احتمال انتقال ویروس را برای اطرافیان افزایش می دهد. بنابراین، ماسک های سوپاپ دار باید جمع آوری شوند، چراکه برای پیشگیری از کرونا کاربرد نداشته و به گسترش آلودگی کمک می کند. وی درخصوص ماسک های پارچه ای دست ساز گفت: شهروندان می توانند در صورت عدم دسترسی به ماسک های سه لایه، با استفاده از پارچه های نخی و کتان، اقدام به دوختن ماسک پارچه ای دو لایه یا سه لایه کنند.

نایب رییس انجمن داروسازان ایران مطرح کرد

کمبود ماسک در شهرستان‌های کوچک

نایب رئیس انجمن داروسازان ایران با تاکید بر لزوم تامین ماسک از داروخانه‌ها گفت: خبرهایی می‌رسد مبنی بر اینکه در حوزه ماسک به دلیل اختلاف قیمت و گرانی دلار، قاچاق معکوس وجود دارد.

علی فاطمی درباره وضعیت توزیع ماسک در داروخانه‌ها با توجه به اجباری شدن استفاده از آن در اماکن عمومی، گفت: در حال حاضر دو نوع ماسک سوپاپ‌دار و ماسک‌های سه لایه پزشکی در داروخانه‌ها وجود دارد. در عین حال کنترل و نظارت بر روی زنجیره تامین ماسک در اختیار سازمان غذا و دارو است.

وی با بیان اینکه ماسک‌های سه لایه پزشکی نیز به دو دسته صنعتی و نیمه صنعتی تقسیم می‌شوند، افزود: کیفیت ماسک‌های صنعتی بالاتر است. ماسک‌های نیمه صنعتی نیز از نظر ظاهری تفاوتی با ماسک‌های صنعتی نداشته و از روی نحوه دوخت قابل تشخیص هستند. سازمان غذا و دارو ماسک‌هایی را که کنترل‌های بیشتری بر رویشان صورت گرفته و کنترل کیفی و استرلیزاسیون آن‌ها تحت نظر مسوول فنی است، به بیمارستان‌ها و مراکز درمانی ارائه می‌دهند. در عین حال بخشی از ماسک‌ها هم در اختیار داروخانه‌ها قرار می‌گیرد که بخشی از آن‌ها تولید نیمه صنعتی داشته و استانداردهای حداقلی را دارا هستند و مردم می‌توانند با خیال راحت از آن‌ها استفاده کنند.



ماسک را از داروخانه تهیه کنید

فاطمی با بیان اینکه توصیه ما این است که مردم برای تهیه ماسک به داروخانه مراجعه کنند، افزود: زیرا بسیاری از ماسک‌هایی که در بازار وجود دارند، تقلبی هستند. البته شاید در ظاهر تفاوتی با ماسک‌های استاندارد نداشته باشند، اما عملا زمانی که بررسی می‌کنیم، می‌بینیم که فیلتر لازم و لایه سوم که می‌تواند تا ۹۰ درصد از ورود ویروس جلوگیری کند، در این ماسک‌ها وجود ندارد. بنابراین مردم برای تهیه ماسک حتما به داروخانه‌ها مراجعه کنند.

نایب رئیس انجمن داروسازان ایران گفت: در عین حال توزیع ماسک در داروخانه‌ها در همه استان‌ها تکافو نمی‌کند. در شهرهایی مانند پایتخت مشکل توزیع و تامین ماسک بسیار کمتر است، اما در شهرستان‌ها و شهرهای کوچک مشکل بیشتری وجود دارد و سیستم توزیع تکافوی نیاز را نمی‌کند.

فاطمی اظهار کرد: در عین حال خبرهایی می‌رسد مبنی بر اینکه در حوزه ماسک یک قاچاق معکوسی وجود دارد؛ به طوری که برخی به علت اختلاف قیمتی که وجود دارد و گرانی دلار، بخشی از ماسک‌ها را از کشور خارج می‌کنند. عکس‌ها و فیلم‌هایی دیده شده که ماسک‌های ایرانی در برخی کشورها وجود دارد. البته در روز حدود شش تا هفت میلیون ماسک سه لایه پزشکی در کشور تولید می‌شود، اما باید به این موارد و مسائل نیز توجه داشت.

در شرایط کرونا ماسک سوپاپ‌دار توصیه نمی‌شود

وی تاکید کرد: باید توجه کرد که در شرایط کرونا استفاده از ماسک‌های سوپاپ‌دار خیلی توصیه نمی‌شود. زیرا اگر بیمار مبتلا به کووید۱۹ از این ماسک‌ها استفاده کند، امکان انتقال بیماری زیاد است. بر همین اساس بهتر است افراد عادی از ماسک‌های سه لایه و پزشکی استفاده کنند.

فاطمی با بیان اینکه رسما صادرات ماسک بدون مجوز سازمان غذا و دارو ممنوع است، گفت: در عین‌حال قیمت رسمی که سازمان غذا و دارو برای ماسک‌های سه لایه پزشکی اعلام کرده است، ۱۶۰۰ تومان است که با همین قیمت در داروخانه‌ها فروخته می‌شود. در عین حال در تهران کمبودی از نظر ماسک نداریم، اما بعضا در برخی استان‌ها و شهرستان‌ها کمبودهایی دیده می‌شود.

فرمانده ستاد مقابله با کرونا در کلانشهر تهران عنوان کرد؛

خطر خستگی کادر درمان در دوران شیوع کرونا

فرمانده ستاد مقابله با کرونا در کلانشهر تهران، خطر خستگی تیم مدافعان سلامت را یکی از مسائل نگران کننده در دوران شیوع کرونا عنوان کرد.

علیرضا زالی، روز دوشنبه ۱۶ تیر ۹۹ در نشستی که با حضور رئیس سازمان فرهنگی هنری شهرداری تهران برگزار شد، با اشاره به ظرفیت ها و گستردگی و تنوع محصولات فرهنگی تولید شده در این سازمان، بر ضرورت افزایش همکاری ها بین این سازمان و ستاد مقابله با کرونای استان تهران برای جلوگیری از شیوع کرونا و خفظ سلامت شهروندان تاکید کرد.

وی با بیان اینکه پاندمی کرونا باعث تغییر پارادایم بخش زیادی از فعالیت های اجتماعی انسان ها از فضای حقیقی به فضای مجازی و بر پایه تکنولوژی شده است، گفت: با توجه به استمرار کرونا، این تغییر پارادایم ماندگار خواهد بود و کسب و بسط تجربه ها در این حوزه ضرورت دارد.

فرمانده ستاد مقابله با کرونا در کلانشهر تهران، با تاکید بر نقش آموزش در مدیریت بیماری کرونا، کمرنگ شدن آموزش نکات و پروتکل های بهداشتی مربوط به جلوگیری از شیوع کرونا به شهروندان را یکی از چالش های مهم زمان کنونی عنوان کرد.

زالی با اشاره به اینکه در نخستین هفته های شیوع کرونا شاهد بارش انبوهی از اطلاعات مربوط به این بیماری بر افکار عمومی بودیم، گفت: اما با توجه به اینکه بسیاری از این اطلاعات از اتقان علمی کامل برخوردار نبودند و در چارچوب های حرفه ای قرار نمی گرفتند، به سرعت مواجهه افکار عمومی با این اطلاعات تنزل یافت و در حال حاضر نیاز مبرم به آموزش های مناسب و مستمر در این زمینه وجود دارد.



وی با اشاره به پتانسیل های سازمان فرهنگی و هنری شهرداری تهران برای برقراری ارتباط موثر با مردم، از آمادگی ستاد مقابله با کرونای تهران برای انعقاد تفاهم نامه همکاری با این سازمان به منظور گسترش آموزش های عمومی به شهروندان خبر داد.

زالی همچنین با اشاره به تفاوت سطوح رعایت پروتکل های بهداشتی در مشاغل و اصناف مختلف بر لزوم به کارگیری آموزش نکات بهداشتی به تفکیک مشاغل تاکید کرد.

فرمانده ستاد مقابله با کرونا در کلانشهر تهران، خطر خستگی تیم مدافعان سلامت را یکی دیگر از مسائل نگران کننده در دوران شیوع کرونا عنوان کرد و افزود: سازمان فرهنگی و هنری شهرداری تهران می تواند با بهره گیری از توانایی ها و ظرفیت های خود همچون استفاده از سمبل ها، تندیس ها، دیوار نگاری و...، نقش مهمی در جریان سازی برای افزایش توجه شهروندان به تلاش های مدافعان سلامت و همچنین ثبت و ماندگار کردن روایات مربوط به این دوران داشته باشد.

زالی همچنین در ادامه با بیان اینکه افراد متدین پس از شیوع کرونا در برگزاری مناسبت های مذهبی و معنوی همچون لیالی قدر شیوه نامه های بهداشتی را به خوبی رعایت کرده اند، اظهار کرد: خوشبختانه در بستر مذهبی نسبت به پروتکل های بهداشتی تمکین پذیری وجود دارد.

وی، نسبت به جلب مشارکت و همراهی مردم در ماه محرم برای رعایت پروتکل های بهداشتی اظهار امیدواری کرد و گفت: باید با در نظر گرفتن وضعیت شیوع کرونا در استان، پروتکل های بهداشتی و برنامه های قابل اجرا و منعطفی را برای برگزاری عزاداری ماه محرم تدوین کرد.

خبر

معاون فنی مرکز سلامت محیط وزارت بهداشت عنوان کرد

احتمال بازگشت برخی محدودیت های کرونایی به تهران

معاون فنی مرکز سلامت محیط و کار وزارت بهداشت، گفت: در وضعیت تهران هنوز تغییری مشاهده نشده است، اما با این روند رشد بیماری، پیش بینی می‌شود برخی از محدودیت‌ها مجددا باز گردد.

محسن فرهادی، با اشاره به افزایش آمار کرونا، اظهار داشت: با مصوبه ستاد ملی کرونا، محدودیت‌های استانی و شهرستانی دیده می‌شود و این اختیار به استانداران و رؤسای دانشگاه‌های علوم پزشکی داده شده که مطابق شرایط هر منطقه در خصوص محدودیت‌ها تصمیم گیری کنند.

وی ادامه داد: در استان‌هایی که وضعیت زرد، نارنجی و یا قرمز دارند به ناچار و متأسفانه متناسب با وضعیت هر منطقه، فعالیت مراکز آموزشی و تالارهای پذیرایی، استخرهای سرپوشیده و آرایشگاه‌های زنانه ممنوع شده است.

فرهادی به وضعیت کرونا در تهران اشاره کرد و گفت: با این روند رشد بیماری پیش بینی می‌شود که برخی از محدودیت‌ها مجدداً باز گردد.

لاری اعلام کرد

۶ استان در مرز هشدار

روند ابتلا و مرگ و میرهای کرونایی در کشور طی دو سه هفته اخیر، سیر صعودی داشته است.

روند رو به افزایش بیماران کرونایی در دو سه هفته اخیر، باعث شد تا ستاد ملی کرونا، استفاده از ماسک را در محیط‌های شلوغ و ادارات دولتی، اجباری کند. این در حالی است که وضعیت قرمز و هشدار کرونایی در این روزها چند استان را درگیر ساخته است.

به گفته سیما سادات لاری سخنگوی وزارت بهداشت، استان‌های خوزستان، هرمزگان، بوشهر، کرمانشاه، کردستان، ایلام، آذربایجان‌های غربی و شرقی و خراسان رضوی در وضعیت «قرمز» قرار دارند وی افزود: استان‌های گلستان، البرز، کرمان، یزد، همدان و سیستان و بلوچستان نیز در وضعیت «هشدار» قرار دارند.

بر اساس اعلام سخنگوی وزارت بهداشت، در شبانه روز گذشته تعداد استان‌های قرمز کرونایی به عدد ۹ رسیده و ۶ استان نیز در مرز هشدار قرار دارند. به نظر می‌رسد با اجباری شدن استفاده از ماسک در مکان‌های عمومی و محیط‌های شلوغ، می‌توان انتظار داشت از روند رو به افزایش موارد ابتلاء، کاسته شود. البته فقط نمی‌توان با زدن ماسک انتظار داشت کرونا کم شود، بلکه رعایت فاصله گذاری اجتماعی و شستن مرتب دست‌ها با آب و صابون، از اهمیت ویژه ای در مقابله با کرونا برخوردار است.

جدول شماره ۱۳۵۴

افقی:
۱ - قرارداد تضمین پرداخت خسارت - آماده شدن فرد توسط جامعه برای بر عهده گرفتن نقش‌ها
۲ - نیکو روی - بیمارستانی در تهران - گوشه ها
۳ - سرمربی ترکیه ای جدید تراکتورسازی - خسیس - تابان
۴ - واژه شگفتی - اشاره بعید - ادا کردن پیمان - حلقوم
۵ - برج افسانه ای - نقره گون - آشی محلی در یزد
۶ - پایین تر از سرتیپ - اره درودگری - بی پرده
۷ - اسم دخترانه - تصرف و تصاحب - صدمه
۸ - رهبر انقلابی هند - بازی تخته - نژادی سفیدپوست
۹ - اجناسی که به صورت کیلویی و غیر بسته بندی فروخته شود - نوعی خوراکی ایرانی - جاری کننده خطبه عقد
۱۰ - شمای خودمانی - کفش کت و شلوار - لحظه به لحظه
۱۱ - خسوف و کسوف - گوشه ای در دستگاه های سه گاه، شور و نوا - قلب قرآن
۱۲ - خلاف امر - پَرهیزه - نقشه انگلیسی - واحد سرعت هواپیما
۱۳ - مقیاس سنجش مایعات - صفحه ای فلزی که در پشت پوسته سپرهای فایبرگلاس قرار می‌گیرد تا استحکام آنرا حفظ کند - معبد ترسا
۱۴ - دانه دانه - پیشخانه - ترشرو
۱۵ - بیوتکنولوژی - نرمی و نرم شدن

عمودی:
۱ - دومین شهر پرجمعیت کره جنوبی بعد از سئول - بسیار تعجب آور
۲ - نگهبان چماق نقره ای - زود باور - ورزش چوبدستی
۳ - قطعه نازک و دراز فلزی - شاعر آن را شرحه شرحه خواسته است - میوه تابستانی پرطرفدار
۴ - مرغ سعادت - الک - مخفف اگر - قصد و آهنگ
۵ - واکسن - مورن - محصول صابون
۶ - رختخواب - قطره های ریز باران - کارآزموده
۷ - یکی از زیباترین روستاهای بخش هزارجریب شهرستان نکا در استان مازندران - احدیت - بی همتا
۸ - مادر کودکانه - گویشی در کشورمان - رفت و آمد زیاد
۹ - غذای آبکی ایرانی - آدم لجوج - صدای کلاغ
۱۰ - تی - مرد بخشنده - نت آخر
۱۱ - افاده - کتاب زرتشت - سازمان نفتی!
۱۲ - عمل گداختن - مچاله شده - استاد سخن فارسی - محروم از قدرت تکلم
۱۳ - مجال و فرصت - سخن و حرف - خط هخامنشیان
۱۴ - واحد پول خودمان - ایوان بالا - گلی خوشبو
۱۵ - سنگی قیمتی و تقریبا کمیاب - بخشندگی

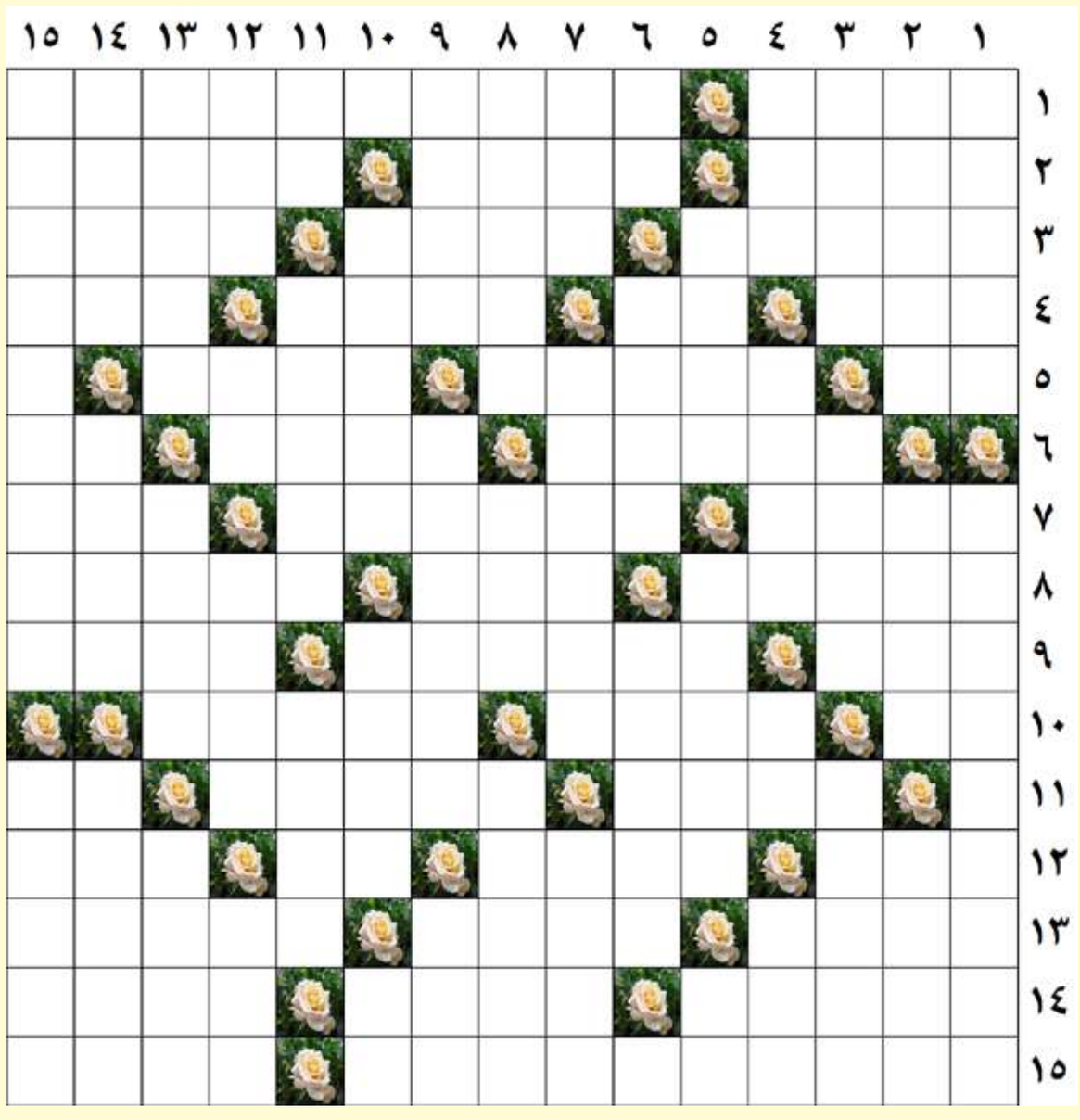

طراح: محمد ستارزاده

جدول شماره ۱۳۵۳

	۱	۲	۳	۴	۵	۶	۷	۸	۹	۱۰	۱۱	۱۲	۱۳	۱۴	۱۵
۱	ا	ب	پ	ز	■	ر	ش	ت	ه	و	خ	ش	ک	ا	ر
۲	ب	■	س	ا	ن	س	■	م	ق	ص	ر	■	ت	ب	ش
۳	و	ن	■	ه	ش	ت	ب	ا	■	ی	د	ک	■	ه	د
۴	ا	ز	ا	د	■	ا	ی	م	ن	■	ل	ر	ز	■	ق
۵	ل	و	ت	■	ب	خ	ش	ی	ا	ب	■	ج	ا	م	د
۶	ع	ل	ی	د	ا	ی	ی	■	س	ن	گ	■	د	س	ر
۷	ل	■	ک	ن	ی	ز	■	م	ر	ا	س	م	■	د	ت
۸	ا	ب	ت	ی	ک	■	ن	ن	ه	■	ت	ن	ا	س	خ
۹	ی	ر	■	ا	و	ز	و	ن	■	ک	ر	و	ر	■	ر
۱۰	گ	ی	س	■	ت	ی	ن	■	ت	ن	د	ر	س	ت	ی
۱۱	ن	ا	و	ی	■	ن	و	ا	خ	ت	ن	■	ا	ن	د
۱۲	ج	■	پ	ر	ت	■	ا	ب	ت	ر	■	م	ل	ز	م
۱۳	ه	ن	■	ه	ا	ج	■	ب	ه	■	و	د	■	ل	ر
۱۴	ا	ک	و	■	ن	ر	د	ه	■	ا	ج	ا	ق	■	د
۱۵	ی	و	ه	ا	ن	ب	ر	ا	م	س	■	د	ر	ا	م

روزنامه صبح ایران
کلید
نقد، نظارت، اطلاع رسانی، مشاوره و شفاف، تبادل افکار و ارا
چهارشنبه ۱۸ تیر ۱۳۹۹ /شماره ۱۳۵۶ / سال هفتم

خبر

تقدیر استاندار از زحمات و تلاشهای رئیس دانشگاه علوم پزشکی کرمانشاه

به مناسبت هفته کرامت ، مهندس بازوند استاندار کرمانشاه و سید محمد جعفر امامیان مدیر دفتر نمایندگی آستان قدس رضوی در استان از زحمات دکتر مرادی رئیس دانشگاه علوم پزشکی کرمانشاه به عنوان "پزشک برگزیده در عرصه خدمت رضوی "با اهدای لوح، تقدیر کردند.

اتخاذ راهکارهای جایگزین تامین برق تا زمان احداث پست ۴۰۰ کیلوولت لارستان

مدیر عامل شرکت برق منطقه ای استان فارس ، با بیان اینکه راهکارهای جایگزین تامین برق تا زمان احداث پست ۴۰۰ کیلوولت لارستان دنبال می شود بیان داشت : احداث این پست به علت مسایل تحریم با محدودیت هایی مواجه شده اما این به معنی توقف فعالیت های تامین برق در منطقه لارستان و جنوب فارس نیست ، احداث این پست با جدیت در دستور کار است و تا به ثمر نشستن پیگیری ها از راهکارهای جایگزین برای تامین برق در این منطقه استفاده می شود. مهندس غلامرضا نصیری با تاکید بر اینکه به منظور افزایش ظرفیت انتقال برق در مناطق جنوب فارس و لارستان ، احداث پست ۴۰۰ کیلوولت در دستور کار شرکت برق منطقه ای فارس قرار دارد ادامه داد: محل تامین نقدینگی این پست ، بانک توسعه اسلامی بوده که با توجه به مسایل تحریم و مشکلات تامین منابع مالی خارجی ، این رویکرد در حال حاضر با محدودیت هایی مواجه شده و تحقق پیدا نکرده است. مهندس نصیری ، تامین نقدینگی احداث این پست از محل تسهیلات بانک توسعه اسلامی و محدودیت های در نظر گرفته شده برای استفاده از منابع مالی خارجی را ناشی از مشکلات سیاسی و تحریمی تامین اعتبار دانست و افزود: در عین حال این محدودیت ها خللی در عزم و اراده خدمتگزاران مردم در شرکت برق منطقه ای استان فارس برای تامین و انتقال برق مطمئن و پایدار ایجاد نخواهد کرد. وی با اشاره به اینکه هم اکنون نیز مسئولین و کارشناسان در شرکت برق منطقه ای استان فارس برای پیگیراحداث پست ۴۰۰ کیلوولت لارستان هستند افزود: از آنجایی که بار مصرف برق در منطقه جنوب فارس و شهرستان لارستان در حال افزایش است و نیاز به توسعه زیرساخت برق ضروری میباشد، برای جلوگیری از بروز بحران و مشکلات ناشی از عدم احداث پست ۴۰۰ لارستان شرکت برق منطقه ای فارس پروژه های جایگزین را در طول این مدت اجرا کرده و به مدار بهره برداری رسانده است تا مانع از بروز خاموشی ها در جنوب فارس گردد. مهندس نصیری اضافه کرد: نصب ترانس سوم در پست ۲۳۰ لارستان ، احداث خط انتقال از نیروگاه جهرم به لارستان ، افزایش ظرفیت پست ۲۳۰ نصیرخانی از جمله اقدامات جایگزین برای پر کردن خلاء نبود پست ۴۰۰ کیلوولت لارستان بوده که به خوبی توانسته است نیاز منطقه جنوب فارس به برق را تامین کند. مدیر عامل شرکت برق منطقه ای استان فارس افزایش ظرفیت برخی از پست های برق موجود در منطقه را نیز یکی دیگر از راهکارهای جایگزین برای تامین برق مطمئن و پایدار در منطقه لارستان دانست و گفت: در طول این مدت به منظور تامین برق مورد نیاز شهرستانهای جنوبی فارس و منطقه لارستان ، پست ها و خطوط مربوطه افزایش ظرفیت داشته است . نصیری اضافه کرد: افزایش ظرفیت پست ۶۳ کیلوولت بلغان ، پست ۶۳ کیلوولت فیشور ، پست ۶۳ کیلوولت قیصریه لارستان از جمله پست های برق است که افزایش ظرفیت داشته است .

توسعه های فولاد مبارکه پویایی صنعت و اشتغالزایی برای جوانان به همراه دارد

هم‌زمان با ایام گرامیداشت هفتهٔ صنعت و معدن، خانم دکتر پروین صالحی، نمایندهٔ مردم شهرستان مبارکه در مجلس شورای اسلامی، ضمن حضور در فولاد مبارکه و دیدار با مدیرعامل و معاونان این شرکت، از زحمات کارکنان این شرکت قدردانی کرد. صالحی ضمن اشاره به این‌که در سال جهش تولید، توسعه‌های فولاد مبارکه و سرمایه‌گذاری‌های این شرکت در عرصه‌های ملی از یک سو باعث پویایی صنعت کشور می‌شود و از دیگر سو زمینهٔ اشتغال بسیاری از جوانان را فراهم می‌آورد گفت: به‌عنوان نمایندهٔ مردم در مجلس شورای اسلامی به همراه سایر نمایندگان و مسئولین کشور ضمن قدردانی از دستاوردهای این شرکت، از اجرای پروژه‌های در دست اقدام فولاد مبارکه نیز حمایت خواهیم کرد و برای به بار نشستن هرچه سریع‌تر آن‌ها از هیچ اقدامی در چهارچوب قوانین کشور فروگذار نخواهیم کرد.

کاهش تردد خطوط اتوبوسرانی در صورت استفاده نکردن شهروندان از ماسک



معاون عمران، حمل و نقل و ترافیک شهرداری مشهد گفت: اگر شهروندان فاصله اجتماعی و استفاده از ماسک را در استفاده از اتوبوس رعایت نکنند، شاید به سمت کاهش خطوط اتوبوسرانی حرکت کنیم. خلیل الله کاظمی با بیان این خبر اظهار کرد: در این مرحله در حال بررسی های کارشناسی هستیم تا اقداماتی نظیر کاهش خطوط اتوبوسرانی یا کاهش ساعت کاری ناوگان اتوبوسرانی و قطار شهری انجام شود وی افزود: اگر ساعت فعالیت اتوبوس کاهش یابد امکان تراکم مسافر در این ساعات وجود دارد بنابراین اگر شهروندان فاصله اجتماعی و استفاده از ماسک را رعایت نکنند، شاید به سمت کاهش خطوط اتوبوسرانی حرکت کنیم.



با هدف افزایش رضایت مندی ذینفعان و ارائه خدمات منطبق با نیازهای مشتری

اخذ گواهینامه های سیستم استاندارد ایمنی و بهداشت توسط شرکت ملی حفاری ایران

اهواز : فرج- با هدف افزایش رضایت مندی ذینفعان و ارائه خدمات منطبق با نیازهای مشتری، با پیگیری های بعمل آمده شرکت ملی حفاری ایران موفق به اخذ گواهینامه های بین‌المللی سیستم استاندارد ایمنی و بهداشت حرفه ای و مدیریت زیست محیطی شد. مهندس سید عبداله موسوی مدیرعامل، اخذ گواهینامه های سیستم ISO ۴۵۰۰۱: ۲۰۱۸ استاندارد ایمنی و بهداشت حرفه‌ای و ISO۱۴۰۰۱:۲۰۱۵ استاندارد سیستم مدیریت زیست محیطی را به مجموعه مدیران، مسئولان و کارکنان سختکوش و تلاشگر شرکت تبریک گفت. وی اظهار کرد: با توجه به اخذ گواهینامه سیستم مدیریت کیفیت ISO۹۰۰۱ در دهه گذشته، اقدامات لازم جهت دستیابی به دو استاندارد ISO ۴۵۰۰۱: ۲۰۱۸ و ISO۱۴۰۰۱:۲۰۱۵ را پس از آماده سازی و اصلاح فرآیندها با مشارکت فعال مدیریت HSE و پدافند غیرعامل و مدیریت بحران، اداره مهندسی ساختار و بهره‌وری و معاونت‌ها و مجموعه مدیریتی در یک فرآیند سه ساله انجام داده و طی آن ممیزی شخص ثالث در اردیبهشت و خرداد ماه سال ۱۳۹۹، نسبت به دریافت گواهینامه های بین‌المللی استانداردهای از شرکت اس جی اس ایران اقدام گردید. موسوی افزود: استقرار سیستم مدیریت کیفیت، ایمنی، بهداشت حرفه‌ای و زیست محیطی با هدف افزایش رضایت مندی ذینفعان، ارائه خدمات منطبق با نیازهای مشتری، کاهش آلودگی های زیست محیطی و سیستم مدیریت ایمنی و بهداشت شغلی در راستای پیشگیری و کاهش حوادث صورت پذیرفته است. مدیرعامل شرکت ملی حفاری ایران گفت: موفقیت در اخذ گواهینامه‌های معتبر و بین‌المللی IMS؛ بیانگر تاثیرات غیرقابل انکار آن در محیط کسب و کار، ارتقاء بهره وری، ایمنی و سلامت کارکنان، مسئولیت اجتماعی و بهبود عملکرد شرکت در مقابل ذینفعان تلقی می گردد. موسوی با تاکید بر اینکه تلاش در جهت اجرای موثر و دقیق الزامات این سیستم، فرآیندی مستمر و ادامه دار خواهد بود، اظهار امیدواری کرد: با استعانت از ایزدمنان و اتکا بر خلاقیت، مسئولیت پذیری و همگرایی، شاهد موفقیت‌های بیشتر و پیشرفت روز افزون شرکت ملی حفاری ایران باشیم.

مدیر کل دیوان محاسبات در بازدید از برخی تاسیسات آبفا استان اصفهان:

آبفا پروژه های ماندگاری برای نسل های آینده احداث کرده است

مدیرکل دیوان محاسبات استان اصفهان در بازدید از پروژه بازسازی شبکه فرسوده اصفهان، ایستگاه پمپاژ جنوب شرق اصفهان و تصفیه خانه فاضلاب هرند و اژیه گفت: در سال های اخیر بدون شک شرکت آب و فاضلاب استان اصفهان یکی از بهترین دستگاه های اجرایی استان بوده که توانسته به رغم چالش های موجود، خدماتی پایدار به مشترکین ارائه دهند. مهندس بهزاد فلاطون زاده با اشاره به بازدید از تاسیسات آبفا ، عنوان کرد: نظارت بر اجرای کیفیت کار به خوبی از سوی شرکت آبفا صورت گرفته، بطوریکه می توان گفت پروژه هایی ماندگار با طول عمر بالا برای نسل های آینده احداث شده است. وی پیرامون شیوه های حسابرسی دیوان محاسبات تصریح کرد: همانطور که شرکت آبفا استان اصفهان در اجرای پروژه ها از تکنولوژی نوین و علم روز دنیا بهره مند است، دیوان محاسبات نیز به منظور بهتر و دقیق تر محاسبات از حسابرسی آنلاین استفاده می کند، که این امر در قالب سامانه صلاح سیستم نظارت الکترونیک انجام می گیرد. فلاطون زاده هدف از حسابرسی آنلاین را افزایش بهره وری دستگاه های اجرایی دانست و خاطرنشان ساخت: بررسی و حسابرسی آنلاین دستگاه های اجرایی به منظور رفع ابهامات در دستور کار قرار گرفت تا با شناخت و درک متقابل از اجرای روند کارها ، بتوان حمایت بیشتری از دستگاه های اجرایی نمود. مدیرکل دیوان محاسبات استان اصفهان بیان کرد: دیوان محاسبات با اطلاع و آگاهی از روند اجرای فعالیت ها در دستگاه های اجرایی می تواند با ارائه ی راه حل هایی به یک وحدت رویه برای انجام بهتر و سریعتر کارها برسد، و حضور مشاوران دیوان محاسبات در دستگاه های اجرایی با هدف شفافیت و پاسداری از بیت المال است. فلاطون زاده ارائه خدمات رسانی شرکت آبفا را به مشترکین بسیار مطلوب برشمرد و تصریح کرد: در سال های اخیر تامین پایدار آب شرب و بهداشت مشترکین بدون هیچ گونه قطعی، نشان دهنده تعهد و سلامت فعالان این صنعت در استان می باشد که جای تقدیر و تشکر دارد. در ادامه مدیرعامل شرکت آبفا استان اصفهان با بیان اینکه در این بازدید قطره ای از فعالیت های شرکت آبفا را با وجود بسیاری از چالش ها در ارائه خدمات به مردم از نزدیک مشاهده کردید اظهارداشت: بسیار خرسندم که از نزدیک برخی از مشکلات دستگاه



های اجرایی در عملیاتی کردن پروژه ها ملاحظه شد، این درحالیست که در قالب یک موافقت نامه و بررسی سند نمی شود دستگاه اجرایی را ارزیابی کرد. مهندس هاشم امینی با بیان اینکه شرکت آبفا استان اصفهان در ۱۰ سال اخیر با وجود خشکسالی های مستمر توانست خدمات زیربنایی را به صورت پایدار به مردم در سطح استان ارائه دهد تصریح کرد: شرکت آبفا استان اصفهان علاوه بر تامین پایدار آب شرب و بهداشت مشترکین، جمع آوری، دفع و تصفیه فاضلاب مردم را هم در دستور کار دارد که این امر در سطح سلامت و بهداشت عمومی بسیار موثر است.

مدیرعامل شرکت توسعه نیشکر و صنایع جانبی:

همه توان و همت مان باید بر افزایش تولید متمرکز شود

اهواز : فرج-مدیرعامل شرکت توسعه نیشکر و صنایع جانبی اظهار داشت: در سالی که از سوی مقام معظم رهبری به نام جهش تولید نامگذاری شده است تلاش خواهیم کرد رکورد خوبی را در تولید ثبت کنیم. مدیرعامل شرکت توسعه نیشکر و صنایع جانبی اظهار داشت: در سالی که از سوی مقام معظم رهبری به نام جهش تولید نامگذاری شده است تلاش خواهیم کرد در کورد خوبی را در تولید ثبت کنیم. دکتر عبدعلی ناصری در مراسمی که بمناسبت ولادت آقا علی بن موسی الرضا(ع) و تقدیر از کارگران نمونه شرکت آبان بسپار توسعه نیشکر که با حضور نماینده ولی فقیه در استان خوزستان برگزار شد، با بیان این مطلب، گفت: شرکت های تابعه توسعه نیشکر بازوان توانمند تولید محسوب می شود و انتظار است طبق برنامه ریزی های صورت گرفته همه توان و همت مان بر افزایش تولید متمرکز شود وی در ادامه با قدردانی از تلاش جهادگونه کارگران شرکت های تابعه توسعه نیشکر در شرایط سخت کرونا و تحریم ها، افزود: کار و کارگر زیربنای اصلی توسعه‌ی همه جانبه جامعه و تضمین کننده امنیت و رفاه عمومی هر کشور است و هیچ بنایی به رشد و شکوفایی نخواهد رسید مگر با تلاش کارگران که با عشق و پشتکار تهدیدها را به فرصت تبدیل نموده و راه عمران و توسعه را هموار می کنند. مدیرعامل شرکت توسعه نیشکر و صنایع جانبی تصریح کرد: کارگران صنعت بزرگ نیشکر همگام با سایر بخش ها در کوران شیوع بیماری کرونا با حضور بی وقفه در خط مقدم تولید در صنعت و کشاورزی، با ایثاری جهادگونه در سال جهش تولید به چرخه ی اقتصاد کشور رونقی دوباره بخشیدند. گفتنی است شرکت آبان بسپار توسعه با هدف تامین نیاز زیر بنایی طرح عظیم و ملی توسعه نیشکر و صنایع آن در سال ۱۳۷۲ تأسیس شد. محصولات تولیدی این شرکت لوله آبیاری تاشو، لوله های پلی اتیلن، لوله های زهکشی pvc، لوله های فشار قوی اسپیرال، لوله های کرتیوب دار، اتصالات پلی اتیلن، قطعات پلاستیکی و کیسه های پلاستیکی جهت حمل و نقل محصولات کشاورزی، پتروشیمی ، نساجی و غیره است که دارای قابلیت رقابت با محصولات مشابه در بازار می باشد.

رئیس سازمان بهداشت و درمان صنعت نفت اصفهان گفت:

شرکت گاز در راستای توجه به سلامت جسمی و روانی کارکنان خود، سرآمد است



شرکت گاز در راستای توجه به سلامت جسمی و روانی کارکنان خود، سرآمد است. در جلسه هماهنگی و تحلیل معاینات طب کار کارکنان شرکت گاز استان ؛ این شرکت در خصوص رسیدگی و اهمیت به سلامت جسمی و روانی کارکنان خود، به عنوان شرکت سرآمد معرفی شد. جلسه هماهنگی و تحلیل معاینات طب کار کارکنان شرکت گاز استان اصفهان با حضور رئیس سازمان بهداشت و درمان صنعت نفت اصفهان، هیئت همراه ایشان، مدیرعامل و جمعی از مدیران شرکت گاز برگزار شد و نومهر امامی رئیس سازمان بهداشت و درمان صنعت نفت اصفهان، گفت: متاسفانه بخاطر شیوع زندگی ماشینی، استرس هاس شغلی، تغییر عادت های درست غذایی و... کارکنان از سلامت جسم و روان خود غافل می شوند ولی زمانیکه توجه به این مهم در سطح مدیریت کلان شرکت مطرح و مورد تاکید قرار گیرد، جای تقدیر و تشکر دارد. وی، در خصوص شرایط ناشی از شیوع ویروس کوید ۱۹ بیان داشت: این بیماری استرس و فشار های روانی زیادی را به مردم جامعه وارد کرد و کادر سلامت علاوه بر پیشگیری و مبارزه با این ویروس توجه به سلامت روانی و کاهش مخاطرات واسترس های ناشی از این بیماری را نیز متحمل شدند. امامی، گفت: در مرکز بهداشت و درمان صنعت نفت اصفهان، با وضع پروتکل های بهداشتی، یک زنجیره دقیق و منسجم برای پیشگیری و مبارزه با کوید ۱۹ ایجاد گردید و هزینه‌ی زیادی در این خصوص انجام شد. دکتر امامی، افزود: این مرکز با احساس تعهد مضاعف تری به کارکنان صنعت نفت و گاز استان با تجهیز آخرین تکنولوژی های موجود در مراکز درمانی، کلینک ها، آزمایشگاها، مراکز رادیولوژی و... خدمات ارائه می کند و به گونه ای تمهیدات کنترلی و مدیریتی اعمال کرده که تا کنون هیچ فردی در هیچ یک از مراکز درمانی تحت پوشش این مجموعه، به بیماری های مزمن یا این ویروس جدید مبتلا نشده است. رئیس سازمان بهداشت و درمان صنعت نفت اصفهان، گفت: در حال حاضر تمامی مراکز تخصصی این مجموعه فعال و هیچ کلینکی تعطیل نیست و فقط شرایط پذیرش افراد با رعایت مسائل ایمنی شدیدتر، پروتکل های بهداشتی و با در نظر گرفتن کاهش ازدحام انجام می گیرد.

خبر

معاون خرید ذوب آهن اصفهان:

هیچگاه در پی ارزان خریدن سنگ آهن نبوده ایم

محمدجعفر صالحی گفت: اکنون سنگ دانه بندی درشت دانه مصرف کوره بلند را معادل ۶۰ دلار به صورت تحویل معدن خریداری می کنیم و هیچگاه در پی ارزان خریدن سنگ آهن نبوده ایم. وی در برنامه گفتگوی ویژه خبری شبکه دو سیما، گفت: آنچه که صادر می شود نیاز ذوب آهن اصفهان است و سنگ آهنی که به چین صادر می شود سنگ عیار بالاست که مصرف داخلی دارد. معاون خرید ذوب آهن اصفهان افزود: اکنون سنگ دانه بندی درشت دانه مصرف کوره بلند را معادل ۶۰ دلار به صورت تحویل معدن خریداری می کنیم و هیچگاه در پی ارزان خریدن سنگ آهن نبوده ایم. صالحی گفت: اکنون که در این برنامه گفتگو می کنیم یک کشتی از اسکله شماره ۱۳ آماده صادرات ۵۵ هزار تن سنگ آهن منطقه سنگان و بهترین نوع سنگ آهن کشور است. وی با بیان اینکه سنگ آهنی که عیار آن زیر ۵۸ باشد قابل مصرف در کوره بلند نیست افزود: اکنون هیچ بدهی به هیچ معدن سنگ آهنی نداریم و کسانی که شایعه می کنند ذوب آهن سنگ آهن را ارزان می خرد کسانی هستند که تا کنون هیچ سنگی به ما نفروخته اند. معاون خرید ذوب آهن اصفهان گفت: در سال بیش از ۱۸۰۰ میلیارد تومان سنگ آهن می خریم اما اکنون ۳۰ درصد ظرفیت ذوب آهن اصفهان خالی است و موجودی سنگ آهن کارخانه نیاز چهار پنج روز ما را پاسخ می دهد. صالحی افزود: سنگ معدن با عیار ۶۰ تا ۶۱ را در معدن ۱۰ تا ۱۰ و هفت دهم درصد قیمت شمش خریداری می کنیم.

ساخت مخزن گل حفاری دکل های تعمیراتی در مدیریت تعمیر، تکمیل و خدمات فنی چاهها

اهواز : فرج-مدیر تعمیر، تکمیل و خدمات فنی چاه ها از ساخت کامل مخزن گل حفاری با استفاده از امکانات و تجهیزات مازاد مناطق نفت خیز جنوب توسط کارکنان این مدیریت خبر داد. مهندس یونس عباسی لرکی با اشاره به این که برآورد هزینه ساخت این مخزن توسط شرکت‌های مخزن ساز با توجه به تجهیزات آن و لوازم جانبی مربوطه هزینه‌ای بالغ بر ۱۸ میلیارد ریال را در بر داشت، اظهار داشت: تمامی آهن آلات این مخزن شامل آهن آلات شاسی کف مخزن، دیوارهای بدنه و ستون های مقاوم کننده آن به صورت کاملاً نو از باقیمانده پروژه‌های تکمیل شده، تامین شد و دیگر تجهیزات جانبی آن شامل دستگاه‌های میکسر، شیرهای پروانه ای و اتصالات لازم از انبار قطعات موجود استفاده گردید. وی افزود: با به کارگیری به موقع این منابع و تکیه بر انگیزه های جهادی کارکنان مدیریت تعمیر، تکمیل و خدمات فنی چاه ها در شرایط تحریم های ظالمانه و با صرف حداقل هزینه، یکی از مهمترین مخازن گل حفاری با گنجایش حجم ۴۰۰ بشکه که جهت ادامه عملیات دکل های تعمیراتی حیاتی می‌باشد ساخته و عملیاتی شد. مدیر تعمیر، تکمیل و خدمات فنی چاه ها کیفیت بالا و فراتر از استانداردهای معمول در ساخت این مخزن را یکی از ویژگی های آن و گامی دیگر در جهت خودکفایی و در راستای منویات مقام معظم رهبری مبنی بر جهش تولید و حفظ توان تولید مناطق نفت خیز جنوب با استفاده از روحیه جهادی و کارکنان مجرب، سختکوش و متعهد این مدیریت دانست.

کسب رتبه سوم شرکت گاز استان قم در تعداد برنامه ملاقات های مردمی در سه ماهه سوم ۱۳۹۸

شرکت گاز استان قم در ارزیابی های انجام شده با ۱۱ جلسه ملاقات مردمی و ۶۶ ملاقات شونده، رتبه سوم را پس از استان‌های تهران و گیلان در تعداد برنامه اجرا شده ملاقات مردمی در سه ماهه سوم ۱۳۹۸ را به دست آورد. به گزارش روابط عمومی شرکت گاز استان قم، با تأییدات خداوند متعال و با زحمات و تلاش های کلیه همکاران محترم این شرکت، در ارزیابی صورت گرفته توسط حوزه ریاست محترم جمهوری در خصوص عملکرد مدیران عامل شرکت های گاز استانی، شرکت گاز استان قم موفق به کسب عنوان سومین استان برتر کشور در بخش تعداد برنامه اجرا شده ملاقات مردمی شد. مدیرعامل شرکت گاز استان قم ضمن تشکر از تلاش ها و دلسوزی همه کارکنان این شرکت در رفع مشکلات مراجعین، گفت: با توجه به تأکیدات رییس جمهور مبنی بر تسریع در رسیدگی بدون واسطه به مطالبات مردمی، نهادینه کردن فرهنگ خدمت رسانی، ملاقات مردمی و روحیه مسئولیت پذیری مدیران دستگاه های دولتی و در راستای اجرای نظارت بر اجرای بخشنامه های ابلاغی از سوی رییس جمهور، هیات دولت، استانداران و منشور حقوق شهروندی و نظامنامه مدیریت ارتباط مردمی در بستر سامد در حوزه برگزاری دیدار چهره به چهره مدیران دستگاه های اجرایی استان ها با مردم در یک زمان و مکان مشخص گزارش عملکرد مدیران شرکت های گاز سراسر کشور در سه ماه سوم سال ۹۸ مورد بررسی و مداقه قرار گرفت. علیرضا نصیری اعلام کرد: مطالبات مردم در چند بخش اقدام مثبت، مشاوره و راهنمایی، بایگانی و در دست اقدام مورد بررسی و توجه قرار می گیرد و در این دیدارها سعی می شود خدمت رسانی بیشتری به مردم انجام شود.

روزنامه صبح ایران
کلید
چهارشنبه ۱۸ تیر ۱۳۹۹ /شماره ۱۳۵۶ / سال هفتم

خبر

محمدرضا طالقانی کرونا گرفت

پیشکسوت کشتی ایران و رییس اسبق فدراسیون کشتی به کرونا مبتلا شد.

با اوج گرفتن مجدد شیوع کرونا در ایران، علاوه بر تعداد زیادی از هموطنان، برخی چهره‌های ورزشی نیز طی روزهای اخیر به کرونا مبتلا شدند. محمدرضا طالقانی رییس اسبق فدراسیون کشتی و پیشکسوت خوشنام کشتی ایران نیز به دلیل ابتلا به کرونا پس از چند روز بستری شدن در بیمارستان مهر برای ادامه روند درمان راهی منزل شده است. پیش از این نیز حسین نوری فرنگی کار شاخص تیم ملی به دلیل ابتلا به کرونا در بخش مراقبت‌های ویژه بیمارستان مسیح دانشوری بستری شد.

فیفا پرسپولیس را نقره‌داغ کرد

براساس رأی کمیته تعیین وضعیت بازیکنان و مربیان فیفا، باشگاه پرسپولیس جمعاً به پرداخت ۷۴۵ هزار دلار به مربیان سابق خود محکوم شده است.

پس از جدایی گابریل کالدرون از باشگاه پرسپولیس، این مربی به خاطر به موقع پرداخت نشدن مطالباتش قرارداد خود را یکطرفه فسخ کرد و در نهایت هم برای احقاق حقوق خود شکایتی نزد فیفا برد. با وجود اینکه چند ماهی این شکایت در فیفا مطرح بود اما حالا منابع آگاه در باشگاه پرسپولیس به ایسنا اعلام کردند، حکم پرونده کالدرون و دستیارانش شب گذشته به دست باشگاه پرسپولیس رسیده است. بر همین اساس، فیفا در پرونده گابریل کالدرون باشگاه پرسپولیس را به پرداخت ۵۸۰ هزار دلار معادل مابقی قراردادش و همینطور مبلغی بابت حق دادرسی محکوم کرده است. فیفا همچنین در پرونده خواکین و والنسیا دو دستیار کالدرون نیز پرسپولیس را به ترتیب به پرداخت ۹۰ و ۷۵ هزار دلار محکوم کرده است.

تست کرونا دبیرکل کمیته ملی المپیک منفی بود

تست کرونا دبیرکل کمیته ملی المپیک منفی اعلام شد.

کیکاووس سعیدی دبیر کل کمیته ملی المپیک تست کرونا داده بود و تا زمان اعلام نتیجه بنا بر احتیاط، در مجمع انتخاباتی فدراسیون ووشو و بازدید مسئولان کمیته ملی المپیک از فدراسیون های دوچرخه سواری، قایقرانی، وزنه برداری و والیبال حاضر نشد. اکنون نیز جواب آزمایش او مشخص شده و نتیجه آن منفی اعلام شد. از آنجا که آکادمی ملی المپیک و کمیته ملی المپیک محل تردد ورزشکاران، مربیان ، مسئولان فدراسیون ها و پیشکسوتان است از این رو برای افزایش سطح ایمنی و سلامت، این تصمیم توسط رییس کمیته ملی المپیک گرفته شد که از کارکنان تست PCR گرفته شود تا افرادی که به کمیته ملی المپیک مراجعه می کنند در معرض خطر قرار نگیرند و پیشگیری شود.

شهریور زمان آغاز لیگ برتر هندبال مردان

لیگ برتر هندبال مردان از دهه دوم شهریورماه آغاز می‌شود.

سی و سومین دوره رقابت‌های لیگ برتر هندبال مردان از دهه دوم شهریورماه آغاز خواهد شد. البته طبق اعلام فدراسیون هندبال دور جدید مسابقات لیگ برتر در صورتی دهه دوم شهریور آغاز می‌شود که ستاد مقابله با کرونا در ورزش مجوز لازم را صادر کند. در حال حاضر هنوز هیچ تیمی برای این فصل از لیگ اعلام آمادگی نکرده است. تیم‌ها طبق مصوبه فدراسیون تا پایان تیرماه زمان دارند تا نسبت به حضور در لیگ اعلام آمادگی کرده و مبلغ ورودی را واریز کنند. همچنین تیم‌ها زمانی مجوز حضور در لیگ برتر را کسب خواهند کرد که با بازیکنان، کادر فنی و فدراسیون تسویه حساب کرده باشند و در زمان اعلام شده تضامین مالی به فدراسیون ارایه کنند. مراسم قرعه کشی مسابقات هر سال یک هفته تا ۱۰ رز قبل از آغاز مسابقات انجام می‌شود.

عضو هیات مدیره استقلال:

راستی آزمایی تست‌ها خیلی بد بود

عضو هیات مدیره باشگاه استقلال با بیان اینکه این باشگاه نگرانی بابت افشاگری باشگاه پارس جنوبی جم ندارد، گفت: این خیلی بد است که با راستی آزمایی تست‌های کرونا، جان انسان‌ها را به خطر اندازیم.

مهدی عبدیان درباره اظهارات دیگر باشگاه ها علیه استقلال و اینکه گفته می شود مدیران استقلال کم سن و سال هستند، گفت: به کسی بی احترامی نکرده ایم. رعایت ادب بر همه واجب است. فوتبال آنقدر ارزش ندارد که به هم بی احترامی کنیم و باعث آزردگی هواداران شویم. اتفاقاتی بابت کرونا افتاد که اکثر تیم ها راضی بودند لیگ لغو شود. بهترین روش هم این بود که تمام مدیران عامل را دعوت می کردند و نظرشان را می خواستند. هر تصمیمی می گرفتند، همه اطاعت می کردند. پروتکل هایی را گذاشتند که مسابقات انجام شود. اگر تیمی ۲۵ درصد از اعضایش کرونا داشته باشند، مسابقاتش لغو می شود. عضو هیات مدیره استقلال درباره ادعای پارس جنوبی مبنی بر اینکه استقلالی ها درباره تست های کرونا دروغ می گویند، اظهار کرد: من هم می توانم بگویم شما دروغ می گویید. مگر هر کسی هر حرفی می زند مبنی بر واقعیت است؟ در هر کشوری یک قانون هست. قانون به ما می گوید روش این است. تا قبل از این بازی که بازیکنان ما کرونا نداشتند هیچکدام از این افراد نگفتند این آزمایشگاه را قبول نداریم. این بزرگترین تهمت است.



کاوه رضایی اولویت سرمربی بروژ نیست

یک سایت بلژیکی مدعی شد عملکرد مهاجمان تیم فوتبال کلاب بروژ مسئولان این باشگاه را به سمت جذب مهاجم جدید سوق داده است.

باشگاه کلاب بروژ به دنبال جذب مهاجمی فیزیکی و شبیه به «وسلی موراِئس» برزیلی است. «کلاب بروژ چهار مهاجم یعنی کاوه رضایی، مایکل، لوییز اوپندا و دیوید اوکرکه را در اختیار دارد. در اولین بازی دوستانه، هیچکدام از آنها نتوانستند تاثیرگذار باشند. دلایل کافی برای کلاب بروژ برای پیدا کردن سریع یک مهاجم وجود دارد. بر اساس اعلام سایت nieuwsblad، آبی مشکی ها (بروژ) می خواهند مهاجم فیزیکی قدرتمندی را شبیه به وسلی موراِئس جذب کنند. در بازی دوستانه، یوسف بداجی مهاجم ۱۸ ساله و سنگالی خیلی خوب عمل کرد. این می تواند به معنای خبر بد برای کاوه رضایی یا لوییز باشد که در اولویت های فیلیپه کلمنته (سرمربی بروژ) نیستند.

از دلیل مهاجرت تا کنایه به گزارشگران ایرانی

پایان سکوت مزدک میرزایی: فضای کار مناسب نبود و مهاجرت کردم



مزدک میرزایی که چندی پیش با مهاجرت از ایران شوک عجیبی را وارد کرد، اکنون در گفتگویی به توضیح این اتفاق و تصمیمش پرداخته و البته برخی دوستانش را بدون کنایه نگذاشته است.

میزگرد گزارشگران ورزشی در کشورهای فارسی زبان با حضور مزدک میرزایی، علاوالدین بوریف، و فیروز مشعوف برگزار شد تا گزارشگر سابق صدا و سیمای ایران که اکنون به انگلیس مهاجرت کرده صحبت‌های جالبی در آن مطرح کند و بعد از مدت‌ها به دلایل این تصمیم بپردازد.

مزدک میرزایی در خصوص تجربیات گزارشگری خود در ایران و مشکلات گزارشگری گفت: مشکلات فراوانی پیش روی خبرنگاران و گزارشگران ورزشی قرار دارد باید کلاس‌های فراوانی شکل بگیرد تا بتوانیم به استانداردهای جهانی برسیم. زمانی که من در ایران حضور داشتم چندان پیگیر گزارشگران مطرح جهان نبودم در این مدتی که مهاجرت کردم به خوبی فهمیدم که سطح گزارشگران فارسی با گزارش‌های بین‌المللی بسیار فاصله دارد و این تنها با برگزاری کلاس‌های آموزشی و استفاده از مدرسان بین المللی و جلسات هم اندیشی می‌توان شرایط را کمی بهتر کرد تا بتوانیم به استانداردهای جهانی نزدیک شویم تا بیننده به خوبی از فوتبال و ورزش لذت کافی را ببرد.

میرزایی در خصوص چالش‌های پیش روی گزارشگران ایران اظهار داشت: در ایران نیز مشکلات زیاد است. اگر قرار باشد کمی فضای کار باز تر باشد و دوستان گزارشگر بتوانند راحت‌تر کار خود را انجام بدهند خیلی بهتر خواهد شد. برخلاف بازی‌های داخلی که در ورزشگاه حضور داریم در سایر بازی‌ها این امکان برای گزارشگران فراهم نیست و ما به خوبی نمی‌توانیم در رویدادهای بزرگ مثل جام جهانی و جام ملت‌ها از ورزشگاه مسابقات را پوشش دهیم. اگر این اتفاق رخ دهد و گزارشگران بتواند از ورزشگاه بازی را گزارش نمایند قطعا شرایط خیلی متفاوت تر رقم خواهد خورد. در ایران برخی از ورزشگاه‌ها از نظر نور پردازی ضعیف هستند بعضی دیگر در تصویربرداری ضعیف عمل می‌کنند. متاسفانه افرادی که در بخش فنی حضور دارند ناتوان هستند. آنها بخاطر شغلی که در شهری که فعالیت می‌کنند دارند، همه کار می‌کنند و در کنار آن یک روز در هفته نیز مسابقات ورزشی را پوشش می‌دهند در حالی که اطلاعات زیادی در این زمینه ندارند. این‌ها تنها بخشی از مشکلات تصویربرداری و گزارشگری در ایران است. از طرفی سایت‌های خبرگزاری متعدد و روزنامه‌های فراوانی در ایران در حال فعالیت هستند. خبرنگاران در این زمینه به بهترین شکل ممکن کار می‌کنند و در کمترین زمان ممکن اخبار را در اختیار مخاطب قرار می‌دهند. در این زمینه کار به خوبی پیش می‌رود و می‌توان آن را در سطح کلاس جهانی مقایسه کرد. اما از نظر اقتصادی به خوبی آگاه هستم که به خوبی از خبرنگاران ورزشی و گزارشگران حمایت نمی‌شود تا آنها را دلگرم کند و بیشتر عشق به این کار باعث شده تا آنها در این زمینه فعالیت کنند.

وی در خصوص علت مهاجرت خود به ایران گفت: من احساس کردم دیگر امکان پیشرفت من در ایران وجود ندارد. موانع زیادی بر سر راه من قرار داشت. بارها تلاش کردم تا پیشرفت کنم اما هر بار با مشکلات زیادی روبرو شدم. حس کردم که در این مقطع باید از این شرایط و این فضا فاصله بگیرم و در جای دیگر از دنیا فعالیت خود را ادامه دهم و با توجه به شرایط وامکانات از وضعیت خود کاملا راضی هستم. افرادی که اینجا هستند درک بالایی از کار دارند و اطلاعات آنها برای پوشش مسابقات ورزشی بالا است.

مزدک میرزایی در خصوص چالش‌ها و فرصت‌ها در حوزه ورزش و کار در آن بیان کرد: با توجه به ادبیات و کلماتی که سال‌های سال در ایران نهادینه شده است نمی‌شود بسیاری از این کلمات را عوض کرد و نوآوری به وجود آورد. ابتدا قرار شد برای بسیاری از کلمات معادل فارسی گنجانده شود اما استقبال نشد و در بسیاری از موارد موجب خنده مخاطبین و سوژه برای آنها شد. برخی از این کلمات متاسفانه دارد به سمتی می‌رود که واژه انگلیسی آن در گزارش پرکاربرد تر شده است. کلماتی که معادل فارسی آنها وجود ندارد و کم کم وارد ادبیات گزارش فارسی شده که یکی از معضلات اساسی در این حیطه است. این موضوع حتی در خبرگزاری ها و سایت‌ها نیز مشاهده می‌شود برخی از اهالی رسانه فکر می‌کنند اصطلاحات انگلیسی را به کار ببرند برای آنها کلاس دارد در صورتی که اینگونه نیست و آوردن کلمه‌ای که حتی در زبان انگلیسی پرکاربرد نیست هیچ مزیتی در گزارش و اخبار ندارد و متاسفانه در سالیان اخیر زیاد شده و ما را از زبان شیوا فارسی دور کرده. من نیز از این قضیه جدا نیستم و من نیز برخی مواقع از این کلمات به کار بردم که معادل فارسی آن وجود نداشته است.

گزارشگر سابق صدا و سیما با کنایه به برخی گزارش‌های عجیبی که این روزها در تلویزیون مرسوم شده گفت: به عنوان مثال بسیاری از گزارشگران می‌گویند ضربه خطار را می‌زند در حالی که این اشتباه است ضربه آزاد زده می‌شود نه ضربه خطا و این اصطلاح سالیان سال از در گزارش وجود دارد و نمی‌شود آن را اصلاح کرد. یا برخی از دوستان واژه "توی دروازه" را به خود اختصاص دادند در حالی که من به یاد دارم این اصطلاح به دهه ۴۰ و ۵۰ باز می‌گردد که به نظرم این اصطلاح بدی نیست و معادل آن را به فارسی در آوردیم. متاسفانه این اواخر برخی از دوستان سبک گزارش عربی را وارد گزارش خود کردند و مثل آنها فریاد می‌زنند و فکر می‌کنند برای مخاطب جذاب است که این به هیچ وجه قشنگ نیست و ما نباید به سمت گزارشگری عربی برویم. بهتر است گزارشگران به جای داد و فریاد سعی کنند به گزارش اتفاقات بازی بپردازد و به جای اینکه نظر مخاطب را جلب کنند سعی کنند او را در جریان بازی قرار دهند. همه این موضوعات و مشکلات را می‌توان با برگزاری برخی از کلاس‌ها و آموزش دادن برطرف نمود.

وی ادامه داد: ما قصد نداریم به دوستانی که در شبکه‌های عربی گزارش می‌کنند توهین کنیم به هر حال این نوع گزارش سبک خاص آنها است و مخاطب خاص خود را دارد و این گونه گزارش می‌کنند. من فکر می‌کنم باید آن راهی را برویم که مردم بیشتر دوست دارند و با فرهنگ ما مطابقت دارد.

میرزایی درباره اینکه گزارشگران نباید تمایلات رنگی خود را بروز دهند اینطور توضیح داد: در ایران شما به هیچ وجه حق این را ندارید که از تیمی خاص طرفداری کنید. من خودم بارها گفتم طرفدار فوتبال ایتالیا و تیم یوونتوس هستم و این را هرگز از کسی پنهان کردم. مثلا رضا جاودانی هوادار لیورپول است و دیدم بعد از قهرمانی این تیم در لیگ جزیره اشک ریخت. این قصه در مورد تیم‌های خارجی کاملا متفاوت است بعضی از دوستان به راحتی اعلام می‌کنند طرفدار کدام تیم هستند، اما در خصوص فوتبال داخلی این قضیه کاملا متفاوت است شما نباید بگوید طرفدار کدام تیم هستید و به نظر من دوستانی که به دنبال پیشرفت هستند باید میل و علاقه خود به یک تیم را کاهش دهند تا بتواند موفق باشند و دوستان همکار باید بدانند کری‌خوانی در هیچ زمینه‌ای جالب نیست و باید از آن پرهیز کنند.

دریچه

مجیدی:

یک فاجعه در تیم استقلال رخ داده است



سرمربی تیم فوتبال استقلال با بیان اینکه می‌خواهند با فضاسازی رسانه‌ای حقیقت را قربانی کنند، تاکید کرد که با مثبت اعلام شدن تست کرونای چندین بازیکن این تیم، یک فاجعه رخ داده است.

«فرهاد مجیدی» در خصوص گزارش‌ها مبنی بر صحت ندا شتن ابتلای بازیکنان این تیم به کرونا اظهار داشت: اگر بخواهم دروغ بگویم که دیگر نباید خودم را مربی بدانم. من مربی استقلالم. ببینید تماشاگران استقلال دنبال چه هستند و به چه جریان‌هایی اعتراض دارند. آنها منتقد فریب و دروغ هستند و فوتبال سالم و صادقانه را می‌خواهند. این مسوولیت اجتماعی من است که طبق خواست آنها تا روزی که هستم، صادقانه رفتار کنم.

وی ادامه داد: ما در شرایطی می‌خواستیم به جم برویم و حتی به فرودگاه مهرآباد رفتیم که خیلی امیدوار بودیم با کسب ۳ امتیاز شرایط خودمان را در جدول تغییر بدهیم. من مسوول سلامتی بازیکنانم هستم، نه مسوول تعیین کیفیت تست کرونا و بر اساس گزارش و اطلاعاتی که کادر پزشکی باشگاه برای من ارسال کرده تصمیم می‌گیرم. حتی مسوول سلامتی بازیکن حریف هم هستم. این را در کلاس‌های مربیگری تدریس می‌کنند و اگر نمی‌دانند، دلیلش این است که تا به حال زوایای انسانی مربیگری را نفهمیدند. من پزشک نیستم اما طبق گزارشی که از کادر پزشکی تیم استقلال دریافت کردم، نتیجه آزمایش‌ها نشان می‌دهد که یک فاجعه در تیم استقلال اتفاق افتاده اما آقایان نمی‌خواهند این فاجعه را به رسمیت بشناسند. مجیدی افزود: قبل از سفر به اهواز تست کرونا داده بودیم و نتیجه تمامی آزمایش‌ها منفی بود. تا توانستیم اعتراض کردیم که اهواز در وضعیت قرمز کرونا قرار دارد و لطفا بازی را در شهر دیگری برگزار کنید اما گوش شنوایی وجود نداشت و متاسفانه کرونا در سفر به اهواز به اردوی استقلال اضافه شده است. این هم عجیب است که چطور نتایج منفی آزمایش‌های بازیکنان استقلال تا قبل از دیروز را قبول دارند اما وقتی نتایج مثبت می‌شود، می‌گویند به آزمایشگاه اعتمادی نیست؟! یعنی آیا به نتایج منفی شک نداشتید که شاید حداقل آزمایش یک بازیکن اشتباه باشد و تیم مقابل را هم مبتلا کند؟! سرمربی آبی‌ها تصریح کرد: روز قبل از بازی با فولاد حتی در هواپیما هم اعتراض کردیم. بعد گفتند مجیدی نباید شب بازی به مسائل حاشیه‌ای می‌پرداخت. امیدوارم حالا فهمیده باشند که اعتراضم درست بود. من این روزها را می‌دیدم. فقط کافی بود رنگ صورت بازیکنان من وقتی در فرودگاه متوجه بیماری‌شان شدند را می‌دیدید. آقایان محترم، رحم و انصاف و وجدان‌تان کجاست؟ مدت‌ها قبل از سهیل مهدی پرسیدم که اگر بازیکنانم کرونا بگیرند، کدام نهاد و سازمانی پاسخگوست؟ امروز با عملکردشان جوابم را دادند که هیچ‌کس! وی در ادامه تاکید کرد: تعطیلی مسابقات در این شرایط به نفع استقلال نیست. ما بعد از دوران آماده‌سازی، شروع خوبی نداشتیم اما مطمئن بودم و هستم که روند تیم‌مان به مرور بهتر می‌شود اما با این شرایط حالا نمی‌دانیم چه کار کنیم؟ می‌گویند دو هفته به قرنطینه برویم. آیا همین کافی است؟ مگر ریکاوری بعد از کرونا به این راحتی است؟ سه هفته است که از طریق سعید رمضانی از سازمان لیگ خواستیم که اجازه بدهند بازیکنان امید استقلال به لیست اضافه بشوند. تا دیشب می‌گفتند نه اما حالا که دیدند چه افتضاحی رقم خورده، قانون جدید تصویب کردند! ستاره اسبق باشگاه استقلال خاطرنشان کرد: تمام اعتراض‌ها به این دلیل است که اقتدار و عدالت لازم توسط فدراسیون فوتبال اجرا نمی‌شود و به همین دلیل دیگران فکر می‌کنند با قلدربازی و مصاحبه و بیانیه می‌توانند به هدف خود برسند. ما برای ادعای دیروزمان، امروز مدرک معتبر از یک بیمارستان خیلی معتبر ارائه دادیم اما می‌خواهند با فضاسازی رسانه‌ای حقیقت را قربانی کنند. متاسفانه وقتی تیم می‌بازد از هر طرف انتقاد می‌کنند و پشت سرهم مصاحبه می‌کنند اما این جور مواقع سکوت می‌کنند. فقط بررسی کنید ببینید در نیم‌فصل دوم چه بلاهایی سر استقلال آمده. همان ابتدا به دلیل مسائل غیرورزشی میزبانی آسیا را از ما گرفتند. دو دستیار و دو بازیکن خارجی مورد نظرم به این دلیل حاضر به همکاری نشدند. آن اتفاق‌های سفر به دبی هم که حتما یادتان هست. بعد از بازی با ذوب‌آهن و قبل از گل گهر به دلیل نداشتن زمین، تمرین نکردیم شب بازی با گل گهر هم که ساعت ۱۱ شب به سیرجان رسیدیم و به دلیل نقص فنی هواپیما یک بار به مهرآباد برگشتیم و بیشتر از سه ساعت در هواپیما بودیم اما وقتی تیم باخت کسی درباره این مشکلات صحبت نکرد.

کاهش محرومیت برخی ورزشکاران دوپینگی ایران به خاطر انتقاد «وادا»

بنابر اعلام قائم مقام دبیرکل ستاد ملی مبارزه با دوپینگ و به دلیل انتقاد وارد شده از سوی آژانس جهانی مبارزه با دوپینگ، پرونده برخی متخلفان ایران در راستای کاهش محرومیت در دست بررسی مجدد است.

فرزاد شارکی در مورد آخرین بررسی‌ها بر روی تست دوپینگ ورزشکاران ایران گفت: نمونه‌هایی از سال ۲۰۱۹ باقی مانده که هنوز در مورد آنها اعلام رأی قطعی نشده است. برخی از این نمونه‌ها جزو تست‌های مشکوک بودند. وضعیت این تست‌ها در بررسی‌های اولیه به گونه‌ای نبود که مثبت اعلام شوند اما به خاطر شک و ابهامی که در مورد آنها وجود داشت، مجدد با دستگاه‌های پیشرفته آنالیز شدند. در آنالیز دوباره مثبت بودن آنها قطعی شد.

وی با تاکید بر اینکه آنالیز مجدد این نمونه‌ها در آزمایشگاه آلمان هزینه‌های دوباره ای روی دست ستاد ملی مبارزه با دوپینگ ایران گذاشت، خاطرنشان کرد: برای رسیدن به نتیجه قطعی و بدون ابهام در مورد این تست‌ها باید این هزینه را متحمل می‌شدیم.

قائم مقام ستاد ملی مبارزه با دوپینگ با یادآوری اینکه



برای ۱۴ نمونه از تست‌های دوپینگ سال ۲۰۱۹ هنوز حکمی صادر نشده است، گفت: البته در مورد ۷ نمونه که شامل سه تست دوچرخه سواری، ۳ تست کشتی و یک تست بولینگ و بیلیارد است رأی قطعی مشخص شده و دوره قانونی برای اعلام اعتراض احتمالی هم طی شده است. این احکام را به زودی اعلام می‌کنیم. در مورد تست ۷ ورزشکار دیگر اعلام حکم شده است اما ورزشکاران خاطی طبق قانون فرصت دارند تا در صورت اعتراض آن را به نادو اعلام کنند. این دوره قانونی ۱۸ تیرماه به پایان می‌رسد. بعد از آن اعلام رأی می‌کنیم.

شارکی با بیان اینکه بعد از اعلام رأی این ۱۴ تست، پرونده دوپینگ سال ۲۰۱۹ میلادی با مجموع ۵۷ نمونه مثبت بسته خواهد شد، به یک موضوع اشاره کرد و گفت: اسفندماه سال گذشته نمایندگان آژانس جهانی مبارزه با دوپینگ (وادا) در بازرسی از عملکرد نادو ایران، نسبت به برخی احکام و میزان محرومیت تعیین شده برای آنها به خاطر عدم مطابقت با استانداردهای وادا ایراد گرفتند. به همین دلیل پرونده این احکام مجدد به کمیته استیناف ارجاع داده شد تا بررسی و تجدید نظر لازم در مورد آنها صورت بگیرد. ایراد وادا و بررسی‌های تکمیلی در نادو در جهت کاهش مدت زمان محرومیت است.

وی همچنین در مورد وضعیت نمونه گیری های انجام شده در سال جاری میلادی نیز توضیح داد و گفت: تا پیش از بحران کرونا و لغو فعالیت‌های ورزشی تعداد ۱۴۹ نمونه از ورزشکاران ۱۴ رشته گرفته شده بود. این نمونه‌ها همزمان برای آزمایشگاه‌های آلمان و قطر ارسال شد. اعلام ۳ نمونه مثبت نتیجه بررسی متخصصان این دو آزمایشگاه بود.

تاسیس شرکت سهامی خاص ماهور سازه کاسپت درتاریخ ۱۳۹۹،۰۳،۲۶ به شماره ثبت ۱۴۲۴۵ به شناسه ملی ۱۴۰۰۹۲۱۱۰۶۸ ثبت و امضا ذیل دفاترتکمیل گردیده که خلاصه آن به شرح زیر جهت اطلاع عموم آگهی میگردد. موضوع فعالیت :انجام کلیه پروژه های عمرانی و زیربنایی شامل ابنیه فنی، اسکلت سازی، انبوه سازی، راه سازی، پل سازی، کانال کشی، زهکشی، سدسازی، شن ریزی، زیرسازی، زیرکوبی، آسفالت گرم، روکش آسفالت، اجرای پروژه های آب و فاضلاب، جدول بندی، حفاری جهت عملیات ساختمانی- اجرای تاسیسات برق و مکانیک و صنایع- در صورت ضرورت قانونی انجام موضوعات فعالیت پس از اخذ مجوزهای لازم. درصورت لزوم پس از اخذ مجوزهای لازم از مراجع ذیربط مدت فعالیت : از تاریخ ثبت به مدت نامحدود مرکز اصلی : استان لرستان ، شهرستان خرم آباد ، بخش مرکزی ، شهر خرم آباد، محله تختی ، کوچه عدالت ، خیابان ۱۷ شهریور ، پلاک ۱۵۱ ، طبقه همکف کدپستی ۶۸۱۳۶۹۵۳۶۵ سرمایه شخصیت حقوقی عبارت است از مبلغ ۱۰۰۰۰۰۰ ریال نقدی منقسم به ۱۰۰ سهم ۱۰۰۰۰ ریالی تعداد ۱۰۰ سهم آن با نام عادی مبلغ ۱۰۰۰۰۰۰ ریال توسط موسسین طی گواهی بانکی شماره ۹۷-۳۰۲۷ مورخ ۱۳۹۹،۰۳،۱۰ نزد بانک انصار شعبه شهداء خرم آباد با کد ۳۰۲۷ پرداخت گردیده است اعضا هیئت مدیره خانم حدیث اطهری به شماره ملی ۴۰۷۲۷۷۲۲۱۶ و به سمت عضو هیئت مدیره به مدت ۲ سال و به سمت مدیرعامل به مدت ۲ سال خانم هانیه اطهری به شماره ملی ۴۰۷۳۴۱۷۴۲۸ و به سمت نایب رئیس هیئت مدیره به مدت ۲ سال آقای پوریا درمیانی به شماره ملی ۴۴۶۰۱۲۱۳۹۵ و به سمت رئیس هیئت مدیره به مدت ۲ سال دارندگان حق امضا : کلیه اوراق و اسناد بهادار و تعهدآور شرکت از قبیل چک، سفته، بروات، قراردادها، عقود اسلامی و همچنین کلیه نامه های عادی و اداری با امضاء مدیرعامل یا رئیس هیئت مدیره هریک به تنهایی همراه با مهر شرکت معتبر می باشد. اختیارات مدیر عامل : طبق اساسنامه بازرسان خانم صبا غلامرضائی به شماره ملی ۴۰۶۰۲۳۹۳۸۰ به سمت بازرس علی البدل به مدت یک سال مالی خانم فاطمه یاراحمدی به شماره ملی ۴۴۶۹۶۸۱۹۸۹ به سمت بازرس اصلی به مدت یک سال مالی روزنامه کثیر الانتشار کلید جهت درج آگهی های شرکت تعیین گردید. ثبت موضوع فعالیت مذکور به منزله اخذ و صدور پروانه فعالیت نمی باشد.
اداره کل ثبت اسناد و املاک استان لرستان اداره ثبت شرکت ها و موسسات غیرتجاری خرم آباد (۹۰۵۹۷۴)

آگهی تغییرات شرکت حمایت از حقوق معلولین افلاک استان لرستان موسسه غیر تجاری به شماره ثبت ۸۰۰ و شناسه ملی ۱۴۰۰۶۴۳۰۴۱۹ به استناد صورتجلسه مجمع عمومی عادی بطور فوق العاده مورخ ۱۳۹۹،۰۳،۲۱ و مجوز شماره ۹۹،۲۰۲،۱۶۸۴ مورخ ۱۳۹۹،۰،۲۱ اداره کل بهزیستی استان لرستان – اداره بهزیستی شهرستان خرم آباد تصمیمات ذیل اتخاذ شد : اعضا هیات مدیره به قرار ذیل انتخاب گردیدند: فریبا اختری به شماره ملی ۴۰۷۲۹۹۲۲۳۲ محمد احمدی به شماره ملی ۴۰۷۰۹۴۲۵۹۹ اصغر زینوندی به شماره ملی ۴۰۷۳۱۹۵۷۵۱ (خارج از شرکا) برای مدت سه سال به سمت اعضا هیئت مدیره انتخاب گردیدند. محسن کائیدی به شماره ملی ۴۸۵۹۹۱۸۸۸۶ به عنوان بازرس اصلی برای یک سال مالی انتخاب گردید. روزنامه کثیر الانتشار کلید جهت نشر آگهی های موسسه انتخاب شد. سمت اعضای هیئت مدیره به شرح ذیل می باشد : محمد احمدی به شماره ملی ۴۰۷۰۹۴۲۵۹۹ به سمت مدیر عامل برای مدت دو سال انتخاب گردید. فریبا اختری به شماره ملی ۴۰۷۲۹۹۲۲۳۲ به سمت رئیس هیات مدیره اصغر زینوندی به شماره ملی ۴۰۷۳۱۹۵۷۵۱ به سمت نایب رئیس هیات مدیره (خارج از شرکا) محمد احمدی به شماره ملی ۴۰۷۰۹۴۲۵۹۹ به سمت عضو هیات مدیره برای مدت سه سال انتخاب شدند. کلیه اسناد و اوراق بهادار و تعهد آور بانکی از قبیل چک، سفته، بروات، قراردادها و عقود اسلامی و نامه های عادی و اداری با امضاء مشترک مدیرعامل و رئیس هیات مدیره همراه با مهر مؤسسه معتبر است.
اداره کل ثبت اسناد و املاک استان لرستان اداره ثبت شرکت ها و موسسات غیرتجاری خرم آباد (۹۰۵۹۴۷)

کلید

روزنامه صبح ایران

صاحب امتیاز : موسسه بین المللی فرهنگی، هنری و آموزشی راه امام (ره)
مدیرعامل و مدیرمسئول: دکتر حسن محبتی
زیر نظر شورای سردبیری
مدیر هنری: حسین کریمی صفحه آرا: اسکندر معصومی
تحریریه: مونا ربیعیان- مهرداد ابوالحسنی
سازمان آگهی شهرستان‌ها: ۶۶۵۶۷۷۶۷ - ۰۲۱

کاشان ،بلوار دانش ،جنب دنیای زیتون ،طبقه دوم
دفتر مرکزی: خیابان شریعتی، بالاتر از پل سیدخندان، خیابان مجتبایی
پلاک ۶، واحد ۶، تلفن : ۲۲۸۵۲۳۸۶ - ۲۲۸۵۹۴۹۵ - ۰۲۱
چاپ: چاپخانه کار و کارگر همزمان: یزد و مشهد

منشور اخلاق حرفه‌ای: http://keliddaily.ir/manifesto/
@kelid www.eshterak.ir
kelid Daily keliddaily.ir info@keliddaily.ir
http://telegram.me/pishkhaan_popuiar

اقتصادی -سیاسی -اجتماعی -فرهنگی -ورزشی -چهارشنبه ۱۸ تیر ۱۳۹۹ /شماره ۱۳۵۶ / سال هفتم

خبر

یک انتصاب جدید در جشنواره تئاتر دانشگاهی



دبیر بیست و سومین جشنواره بین المللی تئاتر دانشگاهی ایران با ابلاغ حکمی معاون پژوهش و آموزش این دوره از جشنواره را منصوب کرد.

مجتبی جدی دبیر بیست و سومین جشنواره بین المللی تئاتر دانشگاهی، با صدور حکمی مژگان خالقی را به عنوان معاون پژوهش و آموزش این دوره منصوب کرد.

در متن حکم جدی به خالقی آمده است:

«نظر به شایستگی، تعهد و تجربه‌های ارزشمند جنابعالی در عرصه تئاتر دانشگاهی، به موجب این حکم به عنوان معاون پژوهش و آموزش بیست و سومین جشنواره بین‌المللی تئاتر دانشگاهی ایران منصوب می‌شوید. انتظار می‌رود با شناسایی ظرفیت‌ها و فرصت ها ، زمینه اعتلا و ارتقاء این بخش در جشنواره تئاتر دانشگاهی فراهم شود.

امید است در سایه ایزد منان و همراهی و همدلی دانشجویان و اساتید و همچنین انجمن‌های علمی دانشجویی دانشگاه‌های سراسر کشور و بهره‌مندی از این ظرفیت‌ها، در انجام وظایف محوله موفق باشید.»

مژگان خالقی دانشجوی دکتری مطالعات تئاتر دانشگاه تهران است. از جمله تالیفات وی در عرصه پژوهش میتوان به نگارش از کانتور تا کانتور پژوهشی در روش کارگردانی، تاملی بر نقش تماشاگر در اجرای تئاتر، فرآیند شکل گیری رابطه ی تماشاگر با اجرا، تئاتر تادئوش کانتور و ... را نام برد.

او علاوه بر کارهای پژوهشی تالیفی فوق الذکر، بازی در نمایش‌های یک دقیقه سکوت، نوشتن در تاریکی، بوف کور، ویتسک، پلکان و...نویسندگی و کارگردانی نمایش‌هایی چون امشب اینجا، واگویه‌های گاه و بی گاه مردی که به خاطر نمی آورم، کلاغ، فریب خورده، بی خان و مان، بیوه سیاه بیوه سفید و سگ ها و استخوان های مادرم را در کارنامه خود دارد.

بیست و سومین جشنواره بین المللی تاتر دانشگاهی به دبیری مجتبی جدی از آبان ماه ۹۹ با بخش پژوهش(جایزه دکتر فرهاد ناظرزاده کرمانی)، نمایشنامه نویسی(جایزه اکبر رادی)، ترجمه، ماکت صحنه، عکس، پوستر، کارگاه‌ها و درس گفتارها کار خود را آغاز می‌کند.

اصغر یوسفی‌نژاد مطرح کرد؛

معادلات اقتصادی سینما برهم خورده است

اصغر یوسفی‌نژاد کارگردان فیلم سینمایی «عروسک» عنوان کرد که در حال حاضر معادلات اقتصادی سینما برهم خورده اما با این حال امیدوار است بتواند فیلمش را جلوی دوربین ببرد.

اصغر یوسفی‌نژاد کارگردان سینما درباره فیلم سینمایی «عروسک» که به تازگی پروانه ساخت دریافت کرده است، گفت: نام قبلی این فیلم «اوگی گلین» نام داشت که ما آن را به «عروسک» تغییر دادیم. درباره ساخت آن هم باید بگویم که من در جریان تولید، همیشه بیشترین زمان را صرف پیش‌تولید می‌کنم و به نظرم باید چندماهی برای این امر وقت بگذاریم و بعد از آن هم امیدوارم شرایط برای آغاز فیلمبرداری مناسب شود.

وی افزود: زمان آغاز فیلمبرداری بستگی به پروسه تولید دارد، چون چندماهی باید با بازیگران تمرین کنیم. امیدوارم مجموع شرایط چه به لحاظ بهداشتی و چه به لحاظ اقتصادی به گونه‌ای باشد که به دلیل این مسائل تأخیری در ساخت «عروسک» نداشته باشیم و ترجیحاً زمان برای کیفیت کار و آمادگی برای ساخت صرف شود. مذاکراتی هم برای جذب سرمایه در حال انجام است. با شرایطی که در حال حاضر بر بدنه سینما حاکم است ساخت فیلم سخت شده چرا که وضعیت و معادلات اقتصادی برهم خورده است.



یوسفی‌نژاد با بیان اینکه لجام گسیختگی مسائل اقتصاد خیلی از امور را غیرقابل پیش بینی کرده است، اظهار کرد: قرار بود این فیلم را سال گذشته جلوی دوربین ببریم. در آن زمان به نسبت حالا شرایط مالی بهتر بود. البته زیاد ناراحت نیستم که «عروسک» سال گذشته ساخته نشد چون فیلم‌های تولیدی سال گذشته با وجود اینکه ارزشمند بودند هر کدام به لحاظ مالی به دلیل شرایط فعلی اکران صدمه خوردند.

درباره کار خودم هم باید بگویم معمولاً شرایط اقتصادی فیلم‌های من نسبت به آثار دیگر کمی متفاوت است و امیدوارم این تفاوت به دادمان برسد. این کارگردان ضمن بیان این مطلب که همه سکانس‌های «عروسک» در تبریز فیلمبرداری می‌شود و در نظر داریم آن را به زبان ترکی تولید کنیم، توضیح داد: تهیه‌کننده این اثر جلیل اکبری‌صحت است و تمایل دوطرفه برای این همکاری وجود داشت. البته غالب تهیه‌کنندگان نسبت به فیلم‌هایی که با سایر آثار نسبتی ندارند، استقبال نمی‌کنند. بنابراین برعهده گرفتن تهیه‌کنندگی چنین فیلم‌هایی انگیزه و شجاعت مضاعف می‌خواهد که این موضوع را در جلیل اکبری‌صحت دیدم. معمولاً از آثاری که با زبان دیگر و چهره‌های ناشناخته ساخته می‌شود، استقبال نمی‌شود چون تهیه‌کنندگان دوست دارند تضمینی برای سرمایه‌شان داشته باشند.

وی در پایان گفت: در این فیلم بازیگران بسیار خوبی حضور خواهند داشت که برخی از آن‌ها هم در مناطق خود شناخته شده هستند اما عموم تماشاگران با آن‌ها آشنایی ندارند و این موضوع می‌تواند برای مخاطبان هیجان‌انگیز باشد.

حسین مسافر آستانه:

مدیریت در دوره های قبلی جشنواره تئاتر فجر فردمحور بوده است

حسین مسافر آستانه دبیر سی و نهمین جشنواره تئاتر فجر در گفتگوی زنده با برنامه «گیومه» رادیو نمایش درباره قبول این مسئولیت سخن گفت.

حسین مسافر آستانه دبیر سی و نهمین جشنواره تئاتر فجر امروز ۱۶ تیر در گفتگوی زنده با برنامه «گیومه» رادیو نمایش اعلام کرد مدیریت های قبلی این جشنواره برنامه نداشته اند. وی در این زمینه گفت: موقعیت خاص و ویژه ای است و برنامه ریزی سختی در پیش داریم، من هیچ تمایلی برای قبولی این سمت نداشتم و واقعا در این شرایط پذیرفتن دبیری جشنواره کار سختی بود. متاسفانه، در طول دوره مدیریت های گذشته برنامه وجود نداشته البته همه دلسوزانه کار کردند ولی چون تصمیم گیری ها فردمحور بوده انتخاب‌های درستی انجام نشده است. مسافر آستانه عنوان کرد: من نسبت به آیین نامه های شورای سیاستگذاری تئاتر انتقاد دارم و از همه اهالی تئاتر می خواهم نظرات خود را مکتوب به آقای قادر آشنا بفرستند چرا که نسبت به این آیین‌نامه ها نقد دارم. وی همچنین تأکید کرد: امسال سالی است که بیش از گذشته به وجود رادیو تئاتر نیاز داریم و قطعا امسال رادیو تئاتر یکی از بخش‌های جشنواره تئاتر فجر خواهد بود. دبیر سی و نهمین جشنواره تئاتر فجر در پایان گفت: ان شاءالله بتوانیم جشنواره ای را برای اهالی تئاتر برگزار کنیم، چرا که تعطیل شدن تئاتر درست ترین کار نیست و باید به هر حال تئاتر زنده بماند و به هدف خودش ادامه دهد، روال سابق را ادامه نخواهیم داد و تئاتر فجر ویژه‌ای خواهیم داشت.





شهید: رضا هادی زاده
فرزند: ابراهیم
متولد: ۱۳۴۶/۱۱/۲۰
محل تولد : تهران
تاریخ شهادت : ۱۳۶۷/۰۴/۱۸
محل شهادت : خوزستان
مذهب : شیعه

خبر

مهم‌ترین رسالت بخش کودک و نوجوان جشنواره تئاتر مقاومت به روایت یک مدیر

مدیر بخش کودک و نوجوان هفدهمین جشنوارهٔ سراسری تئاتر مقاومت، مهم‌ترین رسالت و ویژگی این بخش را فرهنگ‌سازی و الگوسازی برای کودکان و نوجوانان عنوان کرد.

ناصر آویژه مدیر بخش کودک و نوجوان این جشنواره گفت: تاکنون استقبال از این بخش رضایت‌بخش بوده است و قطعا میزان استقبال در آینده نیز افزایش خواهد یافت. چون در بخش‌های مختلف فراخوان این جشنواره نکاتی درج شده است، که برای علاقه‌مندان فعال در حوزه‌ی کودک و نوجوان بسیار جذاب است.

او وارد کردن مسائل و مفاهیم به‌روز را از ویژگی‌های این دوره برشمرد وگفت: به دلیل اینکه این بخش از جشنواره غیر رقابتی است، ما فعلا محدودیتی از نظر زمانی برای دریافت آثار نداریم؛ ولی سعی داریم با پایش و رصد آثار حوزه‌ی کودک و نوجوان در تهران و مخصوصا شهرستان‌های کشور، آثاری را انتخاب کنیم که علاوه بر دارا بودن کیفیت استاندارد و محتوای سالم، مجددا خانواده‌ها را با تئاتر و نمایش آشتی دهد. این کارگردان نمایش کودک و نوجوان همچنین افزود: هفدهمین جشنوارهٔ تئاتر مقاومت، موضوعات متنوع و مختلفی را در فراخوان لحاظ کرده است و این ویژگی، مباحث متنوع‌تر و به‌روزی را در برمی‌گیرد. مثلا در فراخوان این دوره موضوعاتی مثل نقش مدافعان سلامت در تأمین امنیت و بهداشت جامعه نیز دیده شده است، که موضوعاتی از این دست، جای کار بسیاری دارد.

گزارش عملکرد ۱۵ ماه اخیر شهرداری شاهدشهر



حامد سلمانی شهردار شاهدشهر در نشستی که مهندس حامد سلمانی شهردار شاهد شهر در روز نکوداشت شهرداری ها و دهیاری ها ضمن تشریح عملکرد این شهرداری ، از اصحاب رسانه خواست در جهت شفاف سازی اقدامات شهرداری از طریق رسانه های مجازی و انتشار این اخبار در روزنامه ها در جهت جلب اعتماد مردم ومسئولین اقدام نمایند. وی در نشست خبری که با حضور مهندس محمودی معاونت اداری مالی، مهندس رضوی معاونت عمران، مهندس نظیفی معاونت خدمات شهری، مهندس راد معاونت شهرسازی، خانم افشار معاونت فرهنگی اجتماعی و مدیر روابط عمومی آقای ذوالفقاری و اعضای محترم شورای اسلامی شاهدشهر و اصحاب رسانه خواست در خصوص آمادگی این شهرداری در راستای پیشرفت شهر از شهروندان محترم نسبت به پیشنهادات و شکایات که در شبکه مجازی مطرح می شود، پل ارتباطی بین شهرداری و مردم باشد.

با اشاره به همکاری اعضاء شورا و پرسنل خدوم شهرداری در جهت دستیابی به اهداف ذکرشده افزود: هدف ما و مسئولین شهر مثبت نمودن نگاه مردم به اقدامات شهرداری و شورا با توجه به شفاف سازی عملکرد پرسنل شهرداری است و نخستین توجه شهرداری ، تخصیص عادلانه منابع مالی به مستضعفین و نیازمندان است تا کلیه پروژه هایی که در جهت کسب رفاه حال مردم می باشد به صورت عادلانه اجرا شود. شهردار شاهدشهر تصریح کرد: اصحاب رسانه پل ارتباطی بین مردم و مسئولین هستند و می توانند با انتشار انتقادات مردم از مسئولین در نشریات و بازخورد آن در جهت دستیابی به اهداف خود که همانا خدمت به مردم و رفع نقایص موجود است و همچنین انتقال پیشنهادات مفید و سازنده که به بهترین پیشنهادات نیز به قیدقرعه جوایزی تعلق می گیرد، شهرداری ها را یاری نمایند. سلمانی در توضیحات خود توجه ویژه به فرامین و دستورات رهبری مبنی بر اینکه مردم ولی نعمت های ما هستند و ما وظیفه خدمت به آنها را داریم و توزیع عادلانه امکانات در سطح شهر بین همه اقشار و بالارفتن جایگاه مردم و رضایت نگاه مردم از شهرداری را سه هدف عمده شهرداری در دستیابی به رسالتش برشمرد. وی در پایان به برخی از پروژه هایی که طی ۱۵ماه اخیر اجرایی شده و یا در حال اجرا می باشد اشاره کرد که شامل: محور شهریار-آدران که با تعریض و زیرسازی و روکش آسفالت جهت تسطیح و سهولت تردد و رفع ترافیک و تصادف اجرا گردید، نصب تابلو ورودی شهر که بنام شهدا مزین شده و برداشتن نیوجرسی، فضاسازی ورودی شهر، احداث پارک و توسعه فضای سبز بالغ بر ۱۱ هکتار، احداث پارک بانوان حضرت خدیجه(س) که ۹۰درصد آن تکمیل شده است، احداث پارک امیرکبیر به مساحت ۵۶۰۰ مترمربع که آماده بهره برداری می باشد، ساماندهی بلوار شهدا و میدان انقلاب، ساماندهی ورودی شاهدشهر، یک طرفه شدن مسیر ورودی شاهدشهر، جابجایی تیرهای برق، جابجایی ۷۲ اصله درخت، نصب نرده های موقت ترافیکی، ساماندهی بلوار شهدا با (جابجائی تیرهای برق) و اجرای نرده های فلزی ترافیکی در جهت آماده سازی برای یک طرفه شدن مسیر در آینده،شبیه سازی بلوار شهدا به خیابان ولیعصر شهریار،پیاده رو سازی با توجه به محدودیت جا در بلوار شهدا ، هدایت آبهای سطحی، تکمیل استخر شهدا غواص و افتتاح آن در طی سال جاری،پروژه یادمان شهدا گمنام فضا سازی در کنار مزار شهدا گمنام ،فضا سازی برای کودکان ساماندهی دو بوستان در شهرک لاله ،سامان دهی ایستگاه تاکسی، ساماندهی گلزارشهدا ، صدور بیش از ۲۰۰ سند مالکیت با همکاری اداره ثبت اسناد و بنیاد مسکن، راه اندازی ساختمان اداره برق ، راه اندازی نت بانک شهر، راه اندازی ساختمان اورژانس و کمک ویژه در دوران ویروس کرونا،راه اندازی پلیس ۱۰+ ،سالن اجتماعات،تعریض و بهسازی جاده رامین، کمربندی شهرداری از صباشهر به اتوبان تهران ساوه، ساختمان NA، نصب سازه های تبلیغاتی و پایه پرچم های سطح شهر و پایه برج های نوری و برج های پرچم می باشند.

جلسه هماهنگی عملیات فیبرگذاری شبکه دولت الکترونیک

به گزارش روابط عمومی شورای اسلامی و شهرداری شاهدشهر، جلسه بررسی و هماهنگی فیبرگذاری شاهدشهر با حضور مهندس آبدهنده رئیس مرکز مخابرات شاهدشهر، نماینده مرکز مخابرات منطقه۶ تهران مسئول فن آوری اطلاعات شهرداری در دفتر شهردار برگزار گردید. شهردار شاهدشهر در جلسه هماهنگی عملیات فیبرگذاری شبکه دولت الکترونیک در سال جاری گفت: بر اساس مطالعات جمعیتی شاهدشهر و ظرفیت ها و پتانسیل های هوشمندی شهروندان و شهر و نیز تجارب علمی و اجرایی مجموعه شهرداری، رویکرد مدیریت جدید شهری در تحقق شهر هوشمند است.

توحیدی مسئول فناوری اطلاعات شهرداری نیز گفت: مهمترین هدف استفاده از ظرفیت های شبکه فیبر نوری را ایجاد شرایط مناسب مبتنی بر سرعت انتقال اطلاعات و ارائه خدمات مطلوب به شهروندان و توسعه خدمات الکترونیک دانست.



صدور بیش از ۲۰۰ اسناد مالکیتی با همکاری اداره ثبت اسناد و بنیاد مسکن

شهرداری شاهدشهر از صدور اسناد ملکی شاهدشهر خبر داد سلمانی گفت: بی شک صدور اسناد مالکیت مشکلات املاک قولنامه ای از قبیل اختلاف ملکی، تملک املاک واقع در طرح اصلاحی معابر و... حل می کند. در این راستا با ایجاد تعامل خوب و سازنده فی مابین شورای اسلامی و شهرداری شاهدشهر با اداره ثبت اسناد و بنیاد مسکن توانسته ایم نسبت به صدور ۲۰۰سند ملکی از املاک شاهدشهر موثر باشیم و همچنین از رئیس اداره ثبت اسناد رباط کریم مهندس رحیمی و رئیس اداره بنیاد مسکن شهریار مهندس امینی با اهدای لوح تقدیر از سوی شهرداری و شورای اسلامی شاهدشهر در جلسه علنی شورای اسلامی تقدیر به عمل آمد.



خط کشی ترافیکی و اصلاح هندسی در معابر سطح شهر

شهرداری شاهدشهر از خط کشی ترافیکی معابر پر ترافیک سطح شهر خبر داد. به گزارش روابط عمومی شورای اسلامی و شهردار شاهدشهر سلمانی با اعلام خبر فوق گفت: برای ساماندهی ترافیکی و زیباسازی معابر شهر ،خط کشی محوری ممتد و منقطع در معابر و خیابانهای سطح شهر با دستگاه خط کشی خریداری شده توسط شهرداری آغاز شده و تداوم خواهد یافت.

وی با اشاره به اینکه خط کشی محوری و اصلاح هندسی، علاوه بر زیبایی محیطی،تاثیر بسزایی در کاهش بار ترافیکی معابر و خیابان ها دارد اعلام کرد: بدین منظور طی روزهای اخیر عملیات خط کشی معابر را آغاز نموده ایم و در فاز نخست بلوار شهدا، بلوار رسول اکرم(ص) جاده به سمت فردوسیه، کمربندی و جاده به سمت اتوبان تهران ساوه خط کشی ترافیکی نموده و خیابان معلم و فلسطین اصلاح هندسی شده و طی روزهای آتی در مسیرهای دیگری ادامه خواهد یافت.

وی خاطر نشان کرد: خط کشی معابر یکی از اقدامات اصلی حوزه حمل و نقل و ترافیک است که با هدف افزایش ضریب ایمنی، تسریع و تسهیل در تردد خودروها، ساماندهی ترافیک، منظم کردن حرکت وسایل نقلیه و آگاهی دادن به رانندگان در خیابان های سطح حوزه مطابق اصول استاندارد انجام می شود.





استخر شهدای غواص



بلوار شهدا



پارک امیرکبیر



پارک بانوان



شهدای گمنام

کلید

روزنامه صبح ایران

نقد اندیشه، اطلاع رسانی، صادقانه و شفاف، تبادل افکار و آرا

پنجشنبه ۱۹ تیر ۱۳۹۹ / شماره ۱۳۵۷ / سال هفتم / ۸ صفحه + ۴ صفحه اینترنتی / قیمت ۴۰۰۰ تومان



سعید نمکی:

ماسک زدن را جدی بگیرید

۵



فرهاد دژپسند:

توصیه وزیر اقتصاد به سرمایه‌گذاران بورس

۴



حسن روحانی:

توسعه‌استان‌های محروم از اهداف مهم دولت یازدهم و دوازدهم است

۲

طولانی شدن دسترسی خانوارها به مسکن

طبق بررسی‌ها، شاخص دسترسی به مسکن در سال ۱۳۹۸ برای شهر تهران به ۱۴.۴ رسیده است؛ یعنی قیمت مسکن در این شهر ۱۴.۴ برابر درآمد سالانه خانوارها شده که اگر یک سوم این درآمد به خرید مسکن اختصاص یابد، ۴۳ سال لازم است که این ذخیره درآمدی تبدیل به یک آپارتمان ۷۵ متری شود. با توجه به این روند، دولت برای کاهش این فاصله، چه راهکارهایی در نظر گرفته است؟ در این سال‌ها قدرت خرید مسکن خانوارها چه تغییراتی کرده؟ آیا همان‌طور که گفته می‌شود صاحب‌خانه شدن به یک آرزو تبدیل شده است؟ آیا شکاف درآمد خانوارها با قیمت تا به این حد افزایش یافته که بتوان این حکم را صادق دانست؟ برنامه‌های دولت برای تسهیل در این زمینه چیست و تاکنون چه اقداماتی انجام شده است؟

ادامه در صفحه ۴



۲

مدیر اجرایی آستان حضرت علی ابن باقر(ع) مشهد اردهال:

درب صحن‌های حرم حضرت علی بن باقر(ع) کاشان تا اطلاع ثانوی بسته شد

مدیر اجرایی آستان حضرت علی بن باقر(ع) مشهد اردهال گفت: درب صحن های حرم حضرت علی بن باقر(ع) کاشان تا اطلاع ثانوی بسته شد. محمد خیرخواه با اشاره به شیوع مجدد ویروس کرونا در منطقه کاشان اظهار داشت: طبق مصوبه ستاد شهرستانی مبارزه با کرونا و با توجه به قرار گرفتن کاشان در وضعیت قرمز درب صحن‌های حرم حضرت علی بن باقر (ع) تا اطلاع ثانوی بسته شد...

۲

کرونا تغییر ماهیت نداده است

یک فوق تخصص بیماری‌های عفونی با بیان اینکه ماهیت کرونا ویروس تغییری نکرده، بلکه تغییر رفتار مردم منجر به افزایش سرعت بیماری‌زایی آن شده، درباره وضعیت بیماری در پاییز و همزمانی آن با آنفلوانزا توضیحاتی ارائه کرد...

۵

هشدار صریح یک کارشناس حقوقی؛

سازمان لیگ، فدراسیون و ایفمارک باید در دادگاه پاسخگو باشند

۷

شورای نمایش معاونت صدا با معرفی ۷ عضو شکل گرفت

با شکل گیری شورای نمایش معاونت صدا، دبیر و ۷ عضو این شورا از سوی معاون صدا معرفی شدند. نادر برهانی مرند، ایوب آقاخانی، حسین فدایی حسین، اعظم بروجردی، کاظم نظری، محمدرضا آزاد و حجت الاسلام سیف جمالی به عنوان اعضا و حمیدرضا افتخاری مدیر رادیونمایش به عنوان دبیر شورای نمایش معاونت صدا از سوی حمید شاه آبادی معاون صدا به عنوان سیاستگذاران تولید نمایش رادیویی معرفی شدند...

۸

تحلیلگر حوزه انرژی خبرداد:

صف طویل بازندگان نفتی

تغییرات در بازارهای انرژی می‌تواند برندگان دیروز بازارهای جهانی را به صف بازندگان هدایت کند و این موضوع نشان از تحولی بزرگ در بازار انرژی دارد.

زانا احمدی درباره تغییرات سرمایه‌گذاری در حوزه نفت و گاز اظهار داشت: در حال حاضر به دلیل تبعات و اثرات منفی پاندومی کرونا بر اقتصادهای جهانی و به خصوص در بخش تقاضای نفت‌خام و گاز طبیعی، سرمایه‌گذاری جهانی طبق گزارش آژانس بین‌المللی انرژی به یک سوم کاهش یافته است. پیش‌بینی می‌شود با توجه به عدم چشم‌انداز مثبت در خصوص از بین رفتن کووید ۱۹ کاهش سرمایه‌گذاری جهانی تا سال ۲۰۲۲ ادامه داشته باشد. از طرفی موسسه رایستاد انرژی اعلام کرده که گسترش کووید۱۹ موجب تعدیل شدید کارکنان و عرضه صنعت نفت و گاز و همچنین سقوط ۳۰ میلیارد دلاری سرمایه‌گذاری در این صنعت شده است.

نفت و چالشی بنام سرمایه‌گذاری

وی افزود: موضوع مهم بعد نیاز صنعت نفت به حجم بالای سرمایه‌گذاری سالانه است که تعدیل آن ممکن است به میادین و زیرساخت‌های نفتی موجود صدمه بزند. این امر به نوبه خود می‌تواند به بروز وقفه‌های طولانی مدت بیانجامد و فقدان سرمایه‌گذاری به‌ویژه برای بخش انرژی چالش‌برانگیز خواهد بود.

انرژی هسته‌ای بازنده طلای سیاه ارزان

این تحلیلگر حوزه انرژی در ادامه با اشاره به تغییرات شکل تقاضای انرژی در پساکرونا گفت:



موضوع مهم اینکه انرژی‌های تجدیدپذیر در حال حاضر به لحاظ فناوری قادر به رفع اکثریت نیازها در حوزه انرژی در سطح دنیا نیستند و حداقل تا ۳۰ سال آینده انرژی‌های فسیلی بیشترین سهم در سبد انرژی کشورهای جهان خواهند داشت. وقتی قیمت نفت در سطح ۲۵ دلار قرار داشت، زغال‌سنگ و انرژی هسته‌ای بازنده این رقابت بودند، چراکه هزینه تولید این دو گران‌تر است. این موضوع در خصوص تجدیدپذیرها نیز به دلیل اینکه گران‌تر هستند، صدق می‌کند و کشورهایی که به خاطر کرونا در وضعیت مالی بدی قرار دارند، احتمالاً از دادن یارانه به انرژی‌های تجدیدپذیر سر باز خواهند زد.

برندگان دیروز در صف بازنده‌ها

احمدی با اشاره به تفاوت دنیای انرژی قبل و بعد از کرونا خاطرنشان کرد: مهم‌ترین ساختار و تاثیر کووید۱۹ در بخش انرژی میزان و الگوی مصرف انرژی مردم جهان است که تاثیرات اساسی را در حال حاضر بنا نهاده است. موضوع بعدی تغییرات در بازارهای انرژی است که می‌تواند برندگان دیروز بازارهای جهانی انرژی را به صف بازندگان هدایت کند که این موضوع نشان از تحولی بزرگ در بازار انرژی دارد. از آنجا که انرژی‌های فسیلی همچنان بالای ۷۰ درصد انرژی مورد نیاز جهان را تأمین می‌کنند، بیشترین ضربه را نیز خواهند خورد. اگرچه در حالت خوشبینانه با بازگشت فعالیت‌ها تقاضا برای نفت هم افزایش می‌یابد، اما پیش‌بینی می‌شود تقاضا حداقل تا چند سال آینده به سطح تقاضای قبلی نرسد و بعید است در چند سال آینده بخش حمل و نقل زمینی و هوایی، هتل‌داری و توریسم به حد سابق برگردد. موضوع فاصله اجتماعی سبک زندگی را تغییر می‌دهد و با این تغییر، تقاضا هم در حد پایین‌تری قرار می‌گیرد.

تا ۲۰۲۲ به افزایش قیمت نفت دل نبندیم

وی درباره زمان بازگشت قیمت‌ها به شرایط عادی تصریح کرد: واقعیت امر این است که تقاضا برای نفت وابسته به رشد اقتصادی است و همچنان تقاضای جهانی برای نفت با رشد فعالیت‌های اقتصادی رابطه تنگاتنگی دارد، از طرف دیگر عرضه و تقاضا نقش بسیار پررنگی بر قیمت نفت دارد.

بر این اساس تا کووید۱۹ پابرجا باشد، واکسن آن تولید نشود و یا روش‌های پیشگیری آن نهادینه نشود، نمی‌توان به بهبود رشد اقتصادی و احیای تقاضا دل بست و پیش‌بینی می‌شود این روال تا سال ۲۰۲۲ به طول بیانجامد.

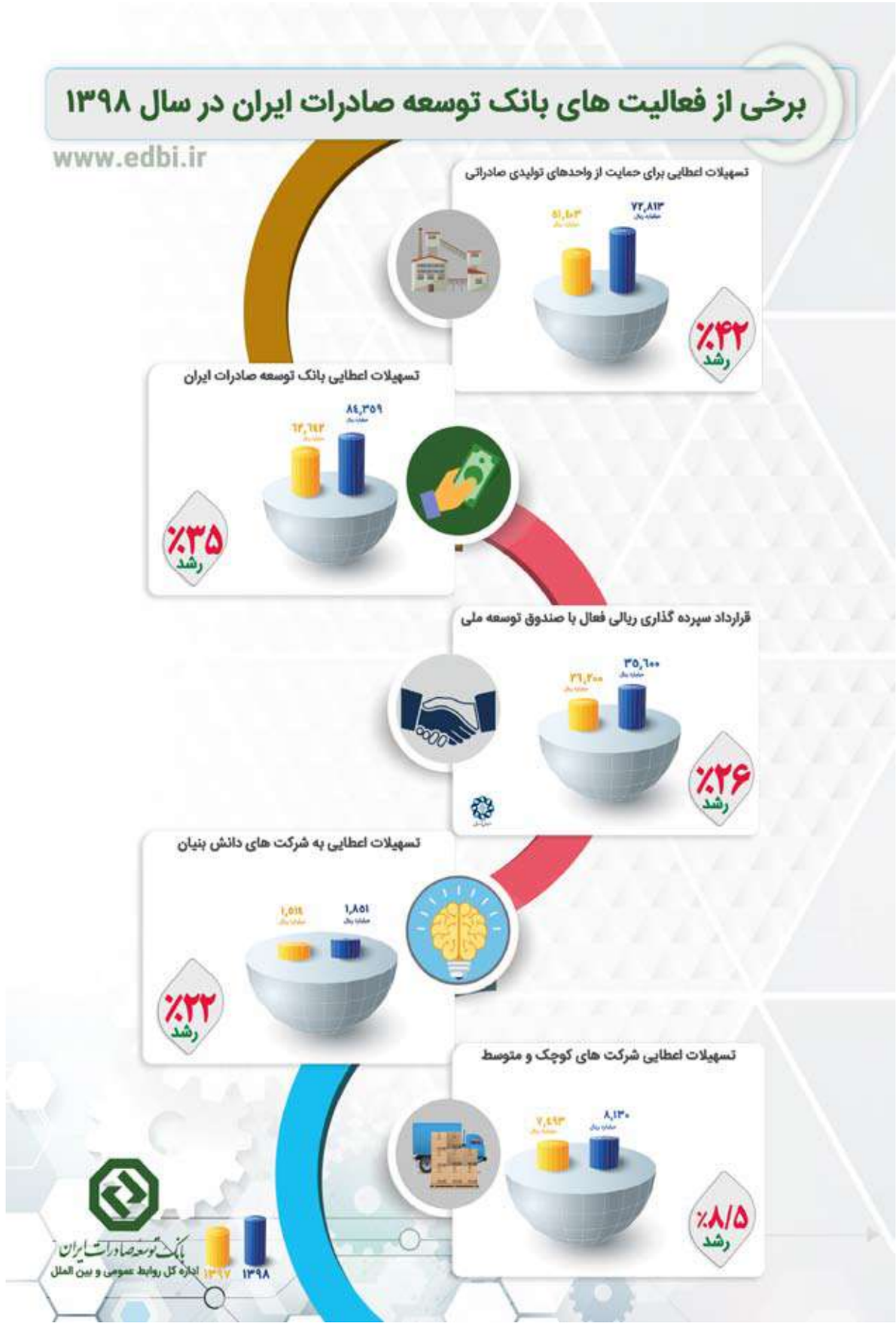

تجدید آگهی فراخوان شماره ۲ -۹۹

شهرداری کرج

سازمان ساماندهی مشاغل شهری و فرآورده های کشاورزی شهرداری کرج در نظر دارد واگذاری حق بهره برداری از تعدادی غرف تولیدی بازارهای روز میوه و تره بار شهرداری کرج با مشخصات مندرج در جدول ذیل را از طریق فراخوان عمومی به اشخاص حقیقی و حقوقی واجد شرایط به صورت بهره برداری به مدت ۱۲ ماه شمسی(یکسال) واگذار نماید:

◆ توجه: سپرده شرکت در فراخوان برای تمامی غرف ۵٪ کل حق بهره برداری در مدت یک سال می باشد.

۱-سپرده شرکت در فراخوان به یکی از روشهای ذیل ارائه گردد: الف- ضمانتنامه بانکی معادل مبلغ فوق ، که به مدت سه ماه اعتبار داشته و قابل تمدید باشد. ب-واریز فیش نقدی به مبلغ فوق به حساب شماره ۷۰۰۷۹۴۵۰۱۰۲۶ بانک شهر. ۲-متخبین اول و دوم فراخوان هرگاه حاضر به انعقاد قرارداد نباشند سپرده آنان به ترتیب ضبط خواهد شد .۳-سازمان ساماندهی مشاغل شهری و فرآورده های کشاورزی شهرداری کرج در رد یا قبول پیشنهادات مختار است.۴-هزینه خرید اسناد مبلغ ۵۴۵/۰۰۰ ریال می باشد که متقاضیان جهت خرید اسناد فراخوان از تاریخ نشر این آگهی به مدت ۱۰ روز می توانند با مراجعه به امور قراردادهای سازمان با در دست داشتن فیش واریزی به حساب شماره ۷۰۰۸۲۴۱۱۸۸۸۲ بانک شهر و یا با مراجعه به واحد درآمد سازمان و پرداخت مبلغ مورد نظر از طریق دستگاه پوز نسبت به خرید اسناد اقدام نمایند. ۵-محل دریافت اسناد و قبول پیشنهادات: دبیرخانه سازمان به نشانی عظیمیه،شهرک اداری، ساختمان سازمان ساماندهی مشاغل شهری و فرآورده های کشاورزی شهرداری کرج، طبقه اول، دبیرخانه سازمان می باشد.۶- مهلت ارائه و تحویل اسناد: حداکثر ۱۰ روز از تاریخ درج آگهی (۹۹/۰۴/۱۹ الی ۹۹/۰۴/۲۸) و حداکثر پس از ۷ روز نتیجه اعلام می گردد.۷- داشتن معرفی نامه همراه مهر و امضا، مدیر عامل شرکت برای اشخاص حقوقی هنگام خرید اسناد فراخوان الزامی می باشد.۸- سایر اطلاعات و جزئیات در اسناد فراخوان مندرج شده است. ۹- هزینه چاپ آگهی به عهده منتخب فراخوان می باشد .۱۰- شرکت در فراخوان و ارائه اسناد از سوی متقاضیان به منزله قبول شروط و تکالیف شهرداری کرج موضوع ماده ۱۰ آئین نامه معاملات شهرداری تهران تسری به کلانشهرها و سایر آیین نامه های مندرج در اسناد فراخوان می باشد. ۱۱- از منتخب فراخوان به هنگام انعقاد قرارداد ضمانت نامه بانکی یا وجه نقد واریزی معادل ۱۰٪ مبلغ پیشنهادی وی بابت کل قرارداد (۱۲ ماه) و چک ضمانت تخلیه اخذ می گردد.

*توجه: متقاضیانی که در فراخوان اخیر شرکت و برنده گردیده اند، امکان شرکت در فراخوان را ندارند.

ردیف	شماره غرفه	نام بازار	کاربری غرفه	مبلغ حق بهره برداری (ریال)
۱	۲۵	شاهین ویلا	گوشت و آلایش	۲۰۰/۰۰۰/۰۰۰
۲	۲۹	شاهین ویلا	مرغ و تخم مرغ	۵۰/۰۰۰/۰۰۰
۳	۱۶	کیانمهر	مرغ و تخم مرغ	۱۳/۰۰۰/۰۰۰

امور قراردادها و روابط عمومی سازمان ساماندهی مشاغل شهری و فرآورده های کشاورزی شهرداری کرج

WWW.Mayadin.Karaj.ir

روزنامه صبح ایران
کلید
پنجشنبه ۱۹ تیر ۱۳۹۹ /شماره ۱۳۵۷ / سال هفتم



آغاز کلاس‌های مجازی از ۱۵ شهریور

معاون آموزش ابتدایی وزارت آموزش و پرورش با اشاره به شرایط سال تحصیلی آینده اظهار کرد: تصمیم‌گیری نحوه فعالیت مدارس در مناطق زرد با شورای مدارس و در چارچوب ضوابط اعلام‌شده از سوی آموزش‌وپرورش خواهد بود.

رضوان حکیم زاده با اشاره به مشخص نبودن زمان شروع سال تحصیلی آینده گفت: آخرین تصمیم گرفته‌شده این است که مدارس در سال آینده از ۱۵ شهریورماه و به‌صورت مجازی شروع شود اما اگر شرایط به‌گونه‌ای باشد که ستاد ملی کرونا اجازه برگزار شدن کلاس را بدهد، مشکلی با برگزاری حضوری مدارس نداریم و حتماً کلاس‌ها را دایر خواهیم کرد و به خانواده‌ها اطمینان می‌دهیم که نگران آموزش فرزندانشان نباشند. وی ادامه داد: با توجه به شرایط شیوع کشور در استان و منطقه، سناریوهای مختلفی برای بازگشایی مدارس داریم.

قیمت دلار به ۲۲۰۰۰ تومان نزدیک شد

دو هشدار ارزی رییس کل بانک مرکزی آیا ماجرای مهر ۹۷ تکرار می‌شود؟



رییس کل بانک مرکزی هشدار دومی هم به سرمایه گذاران در بازار ارز داده است. او از دخالت "هدفمند" بانک مرکزی در راستای "مصالح عالیه" اقتصادی کشور سخن گفته و با یادآوری کاهش نرخ دلار در مهر ماه سال ۹۷ نوشته است: «برخی به خاطر اشتباه محاسباتی تا دو سال برای فروش دلارهای ۱۹ هزار تومانی خود معطل ماندند. امروز نیز ریسک بازار ارز برای سرمایه گذاری به شدت افزایش پیداکرده است و من نیز وظیفه دارم این را به فعالان اقتصادی گوشزد نمایم.»

افزایش شدید نرخ ارز نگرانی‌های زیادی را در کشور ایجاد کرده است. همزمان با این افزایش، قیمت کالاها مصرفی مردم نیز گران شده و بازارهای دیگر هم تحت تاثیر قرار گرفته‌اند. روند صعود دلار باعث شده بازار سهام نیز صعود با شیب تندتری را تجربه کند. بازار مسکن و خودرو هم طبیعتا تحت تاثیر دلار قرار گرفته‌اند.

خطر افزایش نقدینگی و رشد پایه پولی در فصل بهار برای اقتصاد ایران

دو هشدار ارزی رییس کل بانک مرکزی؛ آیا ماجرای مهر ۹۷ تکرار می‌شود؟بانک مرکزی به صادرکنندگان هشدار داده که ارزهای خود را به بازار ایران برگردانند

دو هشدار رییس کل بانک مرکزی

در این وضعیت مقامات دولتی کمتر درباره بازار ارز سخن می‌گویند. مسئولان اقتصادی دولت در این باره سکوت کرده‌اند و فقط عبدالناصر همتی رییس کل بانک مرکزی در این باره اظهار نظر می‌کند. احتمالا تقسیم کاری صورت گرفته است و برای کنترل شرایط صرفا رییس کل بانک مرکزی گزارش می‌دهد.

همتی بیشتر گزارش هایش را در صفحه اینستاگرامش منتشر می‌کند. او در آخرین گزارش خود تاکید کرده است که "تلاطم این روزهای بازار، عمدتاً از عدم تعادل عرضه و تقاضا در بازار حواله ارز، به خاطر مشکلات ناشی از کرونا در ابتدای سال، نشأت گرفته است. "

او معتقد است که بافروکش کردن تجمیع چند ماهه تقاضا و افزایش عرضه در سامانه نیما بازار نیز متعادل می‌شود. این چندمین بار است که رییس کل بانک مرکزی وعده متعادل شدن قیمت دلار را می‌دهد و البته اتفاق نمی‌افتد.با این حال همتی به صادرکنندگان هشدار جدی داده که زودتر ارزهای خود را در بازار عرضه کنند. او نوشته است: «فرصت برای برگرداندن میلیاردها دلار ارز صادراتی در دو هفته آتی پایان می‌یابد. این فرصت به هیچ‌وجه تمدید نخواهد شد. از فردا، با هماهنگی بانک مرکزی، قوه محترم قضائیه، وزارت صمت و نهادهای نظارتی، صادرکنندگانی که تاکنون تعهد خود را ایفا نکرده‌اند، در لیست‌های ۱۰ نفره برای توضیح در مورد نحوه ایفای تعهدات دعوت می‌شوند.»

به دلیل اختلاف قیمت ارز دولتی با قیمت ارز در بازار آزاد صادر کنندگان تمایلی به بازگرداندن منابع ارزی حاصل از صادرات خود به داخل ایران ندارند. در شرایطی که آمریکا تحریم‌های فراگیری علیه ایران از جمله صادرات نفت این کشور اعمال کرده، خودداری صادرکنندگان از بازگشت همه منابع ارزی خود به داخل، به یکی از مشکلات بانک مرکزی در تامین ارز دامن زده است.

بانک مرکزی اوایل تیر ماه تهدید کرده بود که اسامی صادرکنندگان کالا و خدماتی که ارزهای صادراتی را به چرخه اقتصاد بر نمی‌گردانند در رسانه‌ها منتشر خواهد کرد. این اعلام بانک مرکزی پس از درخواست حسن روحانی رییس جمهور صورت گرفت.

اخیرا محسن زنگنه از اعضای کمیسیون برنامه و بودجه مجلس، اعلام کرده که ارزش ارزهای صادراتی برنگشته به اقتصاد کشور حدود ۲۰ میلیارد دلار است.

رییس کل بانک مرکزی هشدار دومی هم به سرمایه گذاران در بازار ارز داده است. او از دخالت "هدفمند" بانک مرکزی در راستای "مصالح عالیه" اقتصادی کشور سخن گفته و با یادآوری کاهش نرخ دلار در مهر ماه سال ۹۷ نوشته است: «برخی به خاطر اشتباه محاسباتی تا دو سال برای فروش دلارهای ۱۹ هزار تومانی خود معطل ماندند. امروز نیز ریسک بازار ارز برای سرمایه گذاری به شدت افزایش پیداکرده است و من نیز وظیفه دارم این را به فعالان اقتصادی گوشزد نمایم.»

دو هشدار ارزی رییس کل بانک مرکزی؛ آیا ماجرای مهر ۹۷ تکرار می‌شود؟همتی با ماموریت ویژه ارزی جانشین سیف در بانک مرکزی شد

ماجرای سال ۹۷

قیمت ارز در بهار و تابستان سال ۹۷ به شکل سرسام آوری افزایش یافت و در چند ماه نرخ دلار از چهار هزار تومان به ۱۹ هزار تومان رسید. افزایشی عجیب که کل اقتصاد ایران را تکان داد. دولت در این مسیر ابتکارِ شکست خورده تک نرخی کردن دلار در رقمِ ۴۲۰۰ تومان را پیاده کرد. سیاستی که از اواخر فروردین همان سال در پیش گرفته شد و خیلی زود ناکارآمدی و شکستش معلوم گردید.

پس از آن دلار ۴۲۰۰ تومانی به دلیل اینکه با دستور معاون اول رییس جمهور اجرایی شده بود به دلار جهانگیری مشهور شد.

در ماجرای دلار ۴۲۰۰ تومانی رییس کل وقت بانک مرکزی یعنی والله سیف در حاشیه قرار گرفت و حتی روشن نبود که آیا او موافق این طرح است یا نه. به هر ترتیب تلاطم ارزی سال ۹۷ موجب شد که سیف زودتر از پایان ماموریتش در بانک مرکزی از این سمت کنار برود. عبدالناصر همتی که در آن زمان به تازگی به عنوان سفیر ایران در چین منصوب شده بود، با ماموریت ویژه کنترل بازار ارز ریاست بانک مرکزی را برعهده گرفت.

ماموریتی که او در کمتر از سه ماه پس از انتصاب توانست تا حدودی به آن عمل کند. بانک مرکزی با مدیریت همتی ابتدا آرام آرام توانست مقداری از قیمت ارز بکاهد تا اینکه در شامگاه ۱۰ مهر ماه سال ۹۷ ناگهان قیمت دلار به شکل عجیبی فروریخت و از حدود ۱۶ هزار تومان به محدوده ۱۲ هزار تومان رسید، در آن شب در برخی ساعات و در برخی شهرها دلار از ۱۰ هزار تومان هم کمتر شد.

پس از آن بانک مرکزی توانست تا ماه‌ها قیمت دلار را در محدود ۱۳ هزار تا ۱۵ هزار تومان نگه دارد و نوسانات جزیی آن را کنترل کند.

اما چند ماهی است که اوضاع فرق کرده است. فشار تحریم‌ها و شیوع ویروس کرونا همچون بسیاری از کشورها به اقتصاد ایران نیز ضربات سختی وارد کرده است. در کنار آن تحولات درونی اقتصاد از جمله افزایش نقدینگی نیز در ایجاد بحران تازه ارزی در کشور موثر بوده است.

با اینکه مقامات دولتی اطمینان می‌دهند که اقتصاد ایران "فرو نمی پاشد "اما در دو هفته اخیر نگرانی درباره وضعیت دوچندان شده است. در هفته‌های اخیر برخی اقتصاددانان درباره احتمال "ونزوئلایی" شدن ایران هشدار داده اند. موضوعی که با واکنش همتی روبه رو شد و او ان را رد کرد. رییس کل بانک مرکزی معتقد است نقدینگی نسبت به سال گذشته افزایش چشمگیری نداشته است.

روحانی در جلسه هیات دولت مطرح شد؛

توسعه استان‌های محروم از اهداف مهم دولت یازدهم و دوازدهم است



رییس جمهوری توسعه استان‌های محروم را از اهداف مهم دولت‌های یازدهم و دوازدهم عنوان کرد و گفت: ظرفیت بندر چابهار به عنوان تنها بندر اقیانوسی کشور از ۲.۵ میلیون تن به۸.۵ میلیون تن رسیده است.

حجت الاسلام و المسلمین حسن روحانی در جلسه هیات دولت با اشاره به طرحهای مهم و سرنوشت ساز دولت برای آبادانی و امنیت شرق کشور گفت: یکی از اهداف مهم دولت یازدهم و دوازدهم توسعه استان‌های محروم به ویژه سیستان و بلوچستان بود. در این زمینه یکی از طرح‌هایی که برای این استان طرحی شد رساندن گاز به این استان بود استانی که از نعمت گاز محروم بود. وقتی مشعل گاز در دولت یازدهم در زاهدان روشن شد یک روز تاریخی برای سیستان و بلوچستان بود.

وی ادامه داد: با اقداماتی که در دولت یازدهم و دوازدهم در بندر چابهار به عنوان تنها بندر اقیانوسی کشور انجام شد، ظرفیت این بندر از ۲.۵ میلیون تن به ۸.۵ میلیون تن رسید که این تحول بزرگ نه تنها برای سیستان و بلوچستان و ایران بلکه برای خط ترانزیتی جنوب و شمال بود که در افتتاح آن مقامات مسوول از شرکت‌های مختلف از کشورهای مختلف در این منطقه شرکت کردند.

روحانی احداث راه آهن چابهار و اتصال آن به راه آهن سراسری کشور و ایجاد خط راه آهن ۷۳۰ کیلومتری از چابهار تا زاهدان را از دیگر اقدامات مهم دولت در راستای توسعه شرق کشور عنوان کرد و گفت: این کار در طول این چند سال انجام شده است و بیش از ۲ هزار میلیارد تومان برای این راه آهن هزینه شده است.

رییس جمهوری اضافه کرد: روز گذشته برای اولین بار ریل گذاری در این راه آهن از زاهدان شروع شد و در ماه‌های آینده از سمت چابهار هم شروع خواهد شد. امیدواریم تا پایان امسال وزارت راه طبق قولی که داده است این راه آهن را از جنوب به ایرانشهر و از زاهدان به خاش برساند و مابقی تا پایان دولت دوازدهم به اتمام برسد.

یک میلیون هکتار برای تولید مسکن واگذار می‌شود

روحانی با اشاره به مصوبات اخیر دولت درباره مسکن، بورس و ارز گفت: نسبت به مسکن به عنوان رییس جمهوری اعتراف می کنم یک عقب ماندگی در دولت یازدهم داشتیم به دلیل این که برخی از طرح‌های مسکن متاسفانه اجرایی و عملیاتی نشد البته طرح‌هایی در زمینه هوایی، جاده ای، ریلی و بنادر به خوبی اجرایی و عملیاتی شد.

رییس جمهوری خاطرنشان کرد: در موضوع مسکن به دلیل اینکه گرفتار مسکن‌های ناتمام و بدون خدمات به جایی برسانیم به طور طبیعی دچار یک عقب ماندگی شدیم که در دولت دوازدهم باید با تلاش فراوان این عقب ماندگی را جبران کنیم. روحانی گفت: اولین اقدام مهم که در هفته‌های اخیر انجام گرفت اینکه ۲۵۰ هزار هکتار زمین اطراف شهرها و روستاها به وزارت راه و شهرسازی تخصیص داده شد که باید از همکاری خوب وزارت جهاد کشاورزی در این زمینه تشکر کنم. این رقم اولیه است که به زودی به یک میلیون هکتار می‌رسد.

رییس جمهوری گفت: آنچه مورد نیاز برای مسکن مردم است تامین زمین مورد نیاز است که باید این زمین‌ها در اختیار وزارت راه و شهرسازی قرار داده شود تا بتواند هم شهرک‌ها را طراحی کند، هم بخشهای مسکونی و بافت فرسوده را ترمیم کند، هم در روستاها فعال شود و هم مسکن نیازمندان را تامین کند.

مسکن اولی‌ها و مستاجران در اولویت تامین مسکن هستند

روحانی با اشاره به مصوبه هفته اخیر دولت گفت: اولویت نخست دولت تامین مسکن افرادی است که به عنوان «مسکن یکم» پول در بانک سپرده‌گذاری کرده‌اند که تعداد آنها بیش از حدود ۳۰۰ هزار نفر است. اولویت دوم مستاجران هستند که شرایط اقتصادی سختی را می‌گذرانند و متقاضی مسکن هستند؛ که باید مسکن آنها تامین شود. وی با اشاره به راه اندازی و باز شده سامانه توسط وزارت مسکن افزود: در این سامانه متقاضیان مسکن ثبت نامه کرده و غربال‌گری هم صورت گرفته است؛ آنهایی که دارای مسکن بوده‌اند و یا زمین برای مسکن دریافت کرده‌اند در این غربال‌گری حذف شده‌اند و اکنون مشخص شده که چه افرادی متقاضی چه کسانی نیازمند و کدام افراد در اولویت مسکن هستند.

خبر

اعتبارنامه تاجگردون منتخب گچساران رد شد

اعتبارنامه غلامرضا تاجگردون منتخب مردم گچساران در مجلس شورای اسلامی رد شد.

نمایندگان مجلس شورای اسلامی در جلسه علنی روز چهارشنبه با ۱۰۲ رای مخالف، ۱۲۸ رای موافق، ۲۱ رای ممتنع از مجموع ۲۵۱ نماینده حاضر با اعتبارنامه غلامرضا تاجگردون مخالفت کردند. این رای گیری به صورت مخفی و با برگه صورت گرفت.

نمایندگان در جلسه غیرعلنی مجلس شورای اسلامی اعتبارنامه غلامرضا تاجگردون را بررسی کردند.

به گفته محمد باقر قالیباف رییس مجلس شورای اسلامی در جلسه غیر علنی مجلس نمایندگان مخالف تاجگردون به مدت ۱۵ دقیقه به بیان نظرات خود درباره اعتبارنامه تاجگردون پرداختند و او هم به مدت ۳۰ دقیقه از خود دفاع کرد.

نایب رئیس کمیسیون عمران مجلس:

دولت مانع از دلال بازی در بازار مسکن شود

نایب رئیس کمیسیون عمران مجلس گفت: بر اساس آمارها در سال ۷۶، حدود ۱۲ هزار دفتر مشاور املاک در کشور فعالیت داشت، اما در سال ۹۷این میزان به حدود ۱۶۰ هزار دفتر رسیده است که این نشان دهنده رشد قارچ گونه دفاتر مشاور در کشور است.

کمال علی پور خنکداری نایب رئیس کمیسیون عمران مجلس با انتقاد از افزایش قارچ گونه دفاتر مشاوران املاک در کشور به ویژه کلانشهرها، گفت: سود سرشار دلال بازی در بازار مسکن موجب شده که بسیاری از افراد اقدام به تأسیس دفاتر مشاوران املاک می کنند که این مسئله تأثیر به سزایی در تلاطم آفرینی در بازار مسکن دارد.

نماینده مردم قائمشهر، سوادکوه و جویبار در مجلس شورای اسلامی ادامه داد: بر اساس آمارها در سال ۷۶، حدود ۱۲ هزار دفتر مشاور املاک در کشور فعالیت داشت، اما در سال ۹۷ این میزان به حدود ۱۶۰ هزار دفتر رسیده است که این نشان دهنده رشد قارچ گونه دفاتر مشاور در کشور است.

وی تصریح کرد: در شرایط کنونی دلالی در بازار مسکن صرفه اقتصادی بسیار بالایی دارد که این مسئله عامل اصلی افزایش دفاتر مشاوران املاک است، اما سوال پیش می آید که چرا وزارت راه و شهرسازی و اتحادیه مشاوران املاک برای مدیریت صدور مجوز دفاتر اقدامی صورت نداده اند.

علی پور خنکداری ادامه داد: مجلس در ادوار گذشته مصوبه ای را تصویب کرد که بر اساس آن سقف فاصله برای صدور تأسیس دفاتر مشاوران املاک برداشته شد، این مسئله دست اتحادیه را برای صدور گسترده و چشمگیر مجوز فعالیت دفاتر باز گذاشت، این در حالی است که مجلس برای افزایش اشتغال زایی و کاهش انحصار در این حوزه اقدام کرد، اما اتحادیه بدون در نظر گرفتن سرانه جمعیتی اقدام به صدور مجوز کرد.

وی گفت: به طور مثال در شرایط کنونی در یک شهر ۵۰ هزار نفری حدود ۲ هزار دفتر مشاور املاک فعالیت می کند، این امارها نشان دهنده صدور مجوز بدون در نظر گرفتن شاخص های جمعیتی و عوامل مختلف تأثیرگذار در بازار مسکن است.

این نماینده مردم در مجلس یازدهم افزود: قطعا اتحادیه مشاوران املاک مقصر اصلی رشد چشمگیر املاکی ها در کشور است، زیرا اتحادیه در این حوزه علمی و کارشناسی برخورد نکرده است، بنابراین این بخش باید هرچه سریع تر ساماندهی شود.

مدرس خیابانی خبر داد؛

ممنوعیت واردات گوشی‌های تلفن همراه بالای ۳۰۰ یورو صحت ندارد

سرپرست وزارت صنعت، معدن و تجارت گفت: هیچ تغییر رویه‌ای در بحث واردات گوشی‌های تلفن همراه از سوی وزارت صمت اعمال نشده است.

حسین مدرس خیابانی سرپرست وزارت صنعت، معدن و تجارت در واکنش به خبر ممنوعیت واردات گوشی‌های تلفن همراه بالای ۳۰۰ یورو گفت: این موضوع صحت ندارد و هیچ تغییر رویه‌ای در بحث واردات گوشی‌های تلفن همراه از سوی وزارت صمت اعمال نشده است.

اعلام خبر ممنوعیت واردات گوشی‌های تلفن همراه بالاتر از ۳۰۰ یورو طی روزهای اخیر، منجر به آشفتگی بازار تلفن همراه و نگرانی مردم شده است، تا حدی که قیمت گوشی‌های تلفن همراه در واکنش به این موضوع افزایش ناگهانی پیدا کرده است.

خبر

مدیر اجرایی آستان حضرت علی ابن باقر(ع) مشهد اردهال:

درب صحن‌های حرم حضرت علی بن باقر(ع)کاشان تا اطلاع ثانوی بسته شد

مدیر اجرایی آستان حضرت علی بن باقر(ع) مشهد اردهال گفت: درب صحن های حرم حضرت علی بن باقر(ع) کاشان تا اطلاع ثانوی بسته شد.

محمد خیرخواه با اشاره به شیوع مجدد ویروس کرونا در منطقه کاشان اظهار داشت: طبق مصوبه ستاد شهرستانی مبارزه با کرونا و با توجه به قرار گرفتن کاشان در وضعیت قرمز درب صحن‌های حرم حضرت علی بن باقر (ع) تا اطلاع ثانوی بسته شد.

وی با بیان اینکه این محدودیت‌ها تا اعلام نظر ستاد شهرستانی مبارزه با کرونا ادامه خواهد داشت، افزود: از مردم ولایتمدار کاشان و دیگر نقاط ایران اسلامی می‌خواهیم که تا اطلاع ثانوی به هیچ عنوان برای زیارت به مشهد اردهال سفر نکنند.

مدیر اجرایی آستان حضرت علی بن باقر (ع) مشهد اردهال تصریح کرد: در صورت برگزاری برنامه‌ای خاص در حرم مطهر حضرت علی بن باقر (ع) عاشقان آن حضرت می‌توانند برنامه‌ها را از طریق فضای مجازی دنبال کنند.

وی همچنین از عدم برگزاری نماز جماعت و جمعه در آستان مقدس حضرت علی بن باقر (ع) خبر داد و خاطرنشان کرد: همچنین برپایی هرگونه تجمع و برگزاری مراسم نیز طبق مصوبه ستاد شهرستانی مبارزه با کرونا در آستان مقدس آن حضرت ممنوع است.

دبیر قرارگاه مردمی سردار سلیمانی کاشان مطرح کرد:

حضور میدانی بیش از ۱۰ هزار جوان کاشی برای مبارزه با ویروس کرونا

دبیر قرارگاه مردمی و جهادی سردار شهید حاج قاسم سلیمانی کاشان گفت: شکوه و عظمت فعالیت‌های جهادی با حضور میدانی بیش از ۱۰ هزار جوان کاشانی برای مبارزه با ویروس کرونا تجلی یافت.

مجتبی جلوداری اظهار داشت: گروه‌های جهادی متشکل از جوانان انقلابی همزمان با شیوع این ویروس در میدان مبارزه حاضر شدند و شبانه روز به عشق مردم و کشور در کارزار نبرد با این ویروس ندای رهبر عزیز خود را لبیک گفتند.

وی با بیان اینکه این جوانان جلوه‌های زیبایی از این فعالیت‌ها در دیار مؤمنان کاشان پدید آوردند، تاکید کرد: در واقع بعد از شیوع ویروس کرونا در کشور و با توجه به اینکه از همان روزهای نخست، کاشان یکی از شهرهایی بود که بیشترین درگیری را با این بیماری داشت، عده‌ای از جوانان هیئتی کاشان سعی کردند با ورود به میدان مبارزه با این بیماری گوشه‌ای از کار را دست بگیرند.

دبیر قرارگاه مردمی و جهادی سردار شهید حاج قاسم سلیمانی کاشان با اشاره به اینکه کاشان بیش از ۷۰۰ هیئت مذهبی ثبت شده به صورت رسمی و شاید چند صد تا هیئت غیررسمی دارد، تاکید کرد: با توجه به اینکه احتمال آن وجود داشت که اعضای هر کدام از این هیئات خواهان کمک برای مبارزه با کرونا باشند و ممکن بود فعالیت‌های جزیره‌ای باعث عدم کارایی و اثرگذاری لازم باشد تصمیم گرفتیم تمام این هیئاتی که خواهان انجام فعالیت‌های مردمی و جهادی برای مبارزه با کرونا هستند در قالب یک قرارگاه مرکزی فعالیت کنند.

وی اضافه کرد: بیش از ۱۱۰ هیئت مذهبی در قرارگاه مردمی و جهادی شهید حاج قاسم سلیمانی کاشان برای مبارزه و مقابله با بیماری کرونا فعالیت داشتند و همچنان در حال فعالیت هستند و ما روز به روز با درخواست‌های بیشتری از هیئات مختلف برای پیوستن به این قرارگاه روبرو بودیم.

جلوداری با اشاره به اینکه فعالیت قرارگاه کاملاً مردمی و خودجوش هست و کوچک‌ترین وابستگی به هیچ نهاد و یا سازمانی ندارد، گفت: البته ما در قرارگاه از ظرفیت‌های اشخاص و دستگاه‌های اجرایی ممکن است استفاده کنیم اما سیاست گذاری‌های کلی قرارگاه مبتنی بر انجام خدمات و فعالیت‌های جهادی در کنار مردم برای مردم است.

وی تصریح کرد: دقیقاً همانند تشکیل کمیته‌های انقلاب در ابتدای دهه ۶۰ که این کمیته‌ها برای تأمین امنیت مردم و شهرها ایجاد شد، ما هم با الگوبرداری از آن طرح این قرارگاه را با استفاده از ظرفیت‌های مردمی برای تأمین امنیت بهداشتی مردم و شهر کاشان ایجاد و در حال فعالیت هستیم.

دبیر قرارگاه مردمی و جهادی سردار شهید حاج قاسم سلیمانی کاشان ابراز داشت: مهمترین هدف ما هم از تشکیل این قرارگاه که می‌تواند به عنوان یک الگو برای دیگر شهرستان‌های کشور هم ترسیم شود لزوم کار تشکیلاتی و منسجم برای مقابله با کرونا بود.

وی اضافه کرد: در طول این مدت ضدعفونی کردن شبانه معابر حتی در روستاها، نظیر تهیه آبمیوه طبیعی، طبخ و توزیع غذای گرم برای بیماران کرونایی و همچنین اعضای کادر درمان، تهیه ماسک و گان برای کادر درمانی، تهیه و توزیع بسته‌های غذایی و بهداشتی برای خانواده‌های بی بضاعت و کم بضاعت، امور فرهنگی و آموزشی برای پیشگیری از ابتلاء به کرونا و حتی بازرسی از برخی اصناف با هماهنگی مراجع و دستگاه‌های ذی‌ربط و غیره انجام شده است.

جلوداری گفت: بدین ترتیب حداقل بیش از ۱۰ هزار نفر از جوانان کاشان از ابتدای دهه دوم اسفندماه تاکنون شبانه روز در حوزه‌های مختلف ضدعفونی کردن معابر و حتی منازل بیماران کرونایی، مراقبت و پرستاری از بیماران کرونایی، تهیه و توزیع بسته‌های غذایی و بهداشتی، طبخ و توزیع غذای گرم، امور فرهنگی و آموزشی، بازرسی از اصناف و حتی تغسیل اموات در حال فعالیت هستند.

روزنامه صبح ایران
کلید
پنجشنبه ۱۹ تیر ۱۳۹۹ /شماره ۱۳۵۷ / سال هفتم

روزنه

پرداخت سود سهام بیمه "ما" در اینترنت بانک ملت

به منظـور فاصله گـذاری اجتماعـی و رعایت پروتـکل هـای بهداشـتی و در راسـتای افزایش کیفیـت و ارتقاء خدمـات غیرحضوری در بسـتر اینترنت، سود سـهام مربوط به عملکرد سال مالی منتهی به ۲۹/۱۲/۱۳۹۸ شـرکت سـهامی بیمه "مـا" در اینترنت بانک ملت پرداخت می شـود. به گزارش روابط عمومی، شرکت سـهامی بیمه "ما" در مجمـع عمومـی عادی سـالیانه خـود، ضمن تصویب صورت‌های مالی سـال ۹۸، تقسیم ۳۸۰ ریال سود به ازای هر سهم را مصوب کرد. بر اساس این گزارش، به اطـلاع کلیه سـهامداران حقیقی شرکت بیمه "ما" می رساند ، سود سهام مربوط به عملکرد سال مالی منتهی به ۲۹/۱۲/۱۳۹۸ علاوه بر پرداخت در کلیه شـعب بانک ملت، در اینترنت بانک ملت نیز قابل دریافت می باشد.

بازدید دبیر کل سندیکای بیمه گران از مرکز آموزش و پژوهش بیمه ایران

دکتر کریمی دبیـرکل سـندیکای بیمه گران با همراهی دکتر اسـماعیلی معـاون برنامه‌ریزی و نوآوری، بهـرام دارائی سرپرسـت دفتر آموزش و پژوهـش و ابراهیم فـرج معاون دفتـر آموزش و پژوهـش از مرکز آمـوزش وپژوهش بیمـه ایران بازدید کرد. به گزارش روابـط عمومی بیمه ایران، در این بازدید دبیرکل سندیکای بیمه گران اظهار داشـت: این مرکز ظرفیتهای خوبی برای رفع نیاز های آموزشـی صنعت بیمـه دارد و مـی تواند با یکارگیری اسـاتید برجسـته داخلی و خارجی در جهت بالابردن سـطح آموزش ودانش بیمه ایران وصنعت بیمـه از این ظرفیت اسـتفاده نماید. وی ایجاد شـورای مشـورتی بـرای ظرفیت سـنجی وسـاماندهی وهمچنیـن تقویت آنهـا در صنعت بیمه را از جمله اقدامات سـندیکا برشمرد وگفت :ارتقای سطح علمی کارکنان ونمایندگان به لحاظ نرم افزاری وهمچنین مدیریت استراتژیک ورفتار سـازمانی باید در اولویـت برنامه های آموزشـی وپژوهشـی قرار گیـرد. دبیرکل سـندیکای بیمه گران، اسـتفاده از نظرات کارشناسـان و کارکنان در تدوین استراتژی شرکت (مشـارکت طلبی) را مهم عنوان کـرد و افزود :در شـرکتهای بازرگانی و تجـاری، ایجاد انگیـزه وحفظ نیروهـای پایدار، اهمیت بسزایی دارد و آموزش رفتارهای سازمانی می توانـد در تحکیم و قوام بخشـی مدیریت نوین کمک زیادی نمایـد از اینرو باید الزامـات و بایدها و نبایدها به درستی شناسـایی گردد تا شرکت ها به درستی راهبری گردند. دکتر اسماعیلی معاون برنامه‌ریزی و نوآوری بیمه ایـران نیز در این دیدار اسـتراتژی وعملکـرد بیمه ایـران را در راسـتای خدمت به مردم وتسـریع در ارائـه خدمات عنوان کرد و اظهار داشت :شـتاب تغییرات در سال های کنونی سـرعت بیشتری نسـبت به گذشته گرفته به طوری که هر ۴۵ روز دانش بشـر تغییر می کند به همین جهت بیمه ایران به دنبـال ارائه خدمات ازطریق طرح های نوین بیمه ای وخلق محصولات جدید بـا اسـتفاده از سیسـتم هـای دیجیتالی والکترونیکی است. وی با اشـاره به توانمندی های مرکزآموزش وپژوهش بیمـه ایران اعلام کرد :این مرکز با بهـره گیری از اسـاتید برجسـته ونمونه دانشـگاه ها ،علاوه بر کارکنان وشبکه فروش بیمه ایران ،آمادگـی ارائه خدمات آموزشـی به سـایر شرکت های های بیمه ای ونمایندگان وکارگزاران آنها را ، به صورت حضوری وآموزش آنلاین را دارد. بهرام دارائی سرپرسـت دفتر آمـوزش و پژوهش بیمه ایران نیز در این بازدید، گزارشـی از عملکرد این مرکز در سـال ۱۳۹۸ و همچنین برنامه های آموزشی سـال ۱۳۹۹ برای کارکنان ،نمایندگان وشبکه فروش ، ارائه نمود.

تست کرونا در بانک گردشگری

گروه مالی گردشـگری و بانک گردشـگری در راسـتای عمل به مسـئولیت هـای اجتماعی و به منظور حمایت از سـلامتی کارکنان، تست رایگان کرونا را بـرای تمام نیروهای تحت پوشـش انجام دادند. به گـزارش ایبنا بـه نقـل از روابط عمومی گروه مالی گردشـگری، همچنین به منظور حفظ سلامت کارکنان، همه روزه علاوه بر توزیع رایگان ماسـک بین شـاغلان بخش های مختلـف، مواد ضدعفونی دسـت ها نیز در تمام طبقات گذاشـته شـده اسـت. از سـوی دیگر، ضدعفونـی کردن سـطوح در تمام طبقات سـاختمان هـای گروه مالی گردشـگری و بانـک گردشـگری به صورت مرتب انجام می شـود. از دیگر اقدامات گروه مالی گردشگری و بانک گردشـگری در زمینه مقابله با ویروس کرونا، تست کارکنان و ارباب رجوع توسط دستگاه تب سنج همراه با توزیع رایگان ماسک در هنگام ورود به ساختمان ها اسـت که از اسفندماه سال گذشته تاکنون در حال انجام است. در شعب بانک گردشـگری در سراسر کشـور نیز مشتریان بانک ها هنگام ورود به شـعبه با دستگاه تب سنج، تسـت می شـوند و مواد ضدعفونی دسـت نیز در اختیار آنان قرار می گیرد. همچنین پزشک معتمد گروه مالی گردشگری و بانک گردشگری به صورت مستمر همه امور پزشکی مرتبط با ویروس کرونا و سـلامت کارکنان را به طور مرتـب رصد می کند. این گزارش حاکیسـت: گـروه مالی گردشـگری از ابتدای اسـفندماه ۹۸ همزمان با شیوع ویروس کرونا تاکنون همـواره رعایت تمـام پروتکل های بهداشتی را در شرکت های تابعه و همچنین بانک گردشگری در سراسر کشور به اجرا گذاشته است.

راه اندازی نسخه همراه بانک پارسیان برای گوشی های قدیمی

نسخه همراه بانک پارسیان برای اجرا بر روی گوشی های قدیمی(اندروید ۵،۰ و قبل از آن)، در اختیار مشتریان این بانک قرار گرفت. بانک پارسیان با هدف ایجاد امکان دسترسـی سـریع همه هموطنان به خدمات بانکی و افزایش کیفیت خدمات قابل ارائه از طریق همراه بانک، این نسـخه را طراحی و عرضه کرد. بر اساس این گزارش، این نسخه تنها برای گوشی های اندروید بوده و مزیت آن قابلیت اجرا بر روی گوشی های قدیمی تر (اندروید ۵،۰ و قبل از آن) است. بانک پارسیان برای حل مشکل مشتریانی که از گوشی هایی با سیستم عامل iosاستفاده می کنند نسخه وب اپلیکیشن را در دسترس ایشان قرار داده است.



مهدی طغیانی:

بانک مرکزی اعتبارات بانک مسکن را تقویت کند

سخنگوی کمیسیون اقتصادی مجلس، با بیان اینکه برای سـاماندهی بازار مسکن فقط نباید فشـارها به سـمت تسهیلات در این حوزه هدایت شـود، گفت: پیشنهاد می شود ارایه تسـهیلات مسکن صرفا به سمت ساخت خانه هدایت شـود. مهدی طغیانی سـخنگوی کمیسـیون اقتصادی مجلس یازدهم با اشاره به شرایط فعلی بازار مسکن، گفت: در بروز شرایط فعلی در بخش مسکن مولفه های بسـیاری موثر بوده و نمی توان نوک پیکان تقصیرها را فقط به سـمت یک نهاد یا سـازمان نشـانه رفت. نماینده مردم اصفهان در مجلس شورای اسلامی، با بیان اینکه برای سـاماندهی بازار مسـکن فقط نباید فشـارها به سمت تسـهیلات در این حوزه هدایت شود، افزود: شاید یکی از اهرم های سـاماندهی بازار تسهیلات ارزان باشد اما باید بدانیم که باید سـایر دستگاه ها نیز به ماموریت خود عمل کرده و وظایف قانونی خود را انجام دهند. وی با انتقاد از سوداگری در بخش مسـکن، تصریح کرد: متاسـفانه تبدیل مسـکن بـه کالایی سـرمایه ای در سـال های اخیر بحث سـوداگری را نیز در این بازار داغ کـرده از این رو قبل از هرکاری بایـد تلاش در راسـتای تبدیل مسـکن به کالای مصرفـی انجام شـود. ایـن نماینده مردم مجلس یازدهم، با بیـان اینکه در پی سرمایه ای شدن مسکن شاهد وجود بیش از ۵۰۰ هزار واحد خالی از سـکنه در تهران هسـتیم، گفت: همین عدم عرضه مسـکن به بـازار از مولفه هـای تاثیر گذار در رشـد قیمت است که متاسـفانه در سراسر کشور این نوع احتـکار دیده می شـود. طغیانی با تاکید بر اینکه آنچه در بحث مسکن مسئله را پیچیده کـرده بحـث تاخیـر زمانی در اثرگذاری سیاست های مصوب است، افزود: اینکه عده ای امـروز طرحی ارایـه دهند و خوشبین باشند به زودی بازار از التهاب دور خواهد شد درست نیسـت زیرا از زمانی که سیاستی لحاظ شده یا سیاستی مورد تغییر و تحول واقع می شود تا زمانی که در بازار اثر گذار باشد حداقل دو سـال وقت نیاز است. بازه زمانی ۲ سـاله برای اثرگذاری سیاست های جدید نیاز اسـت وی ادامـه داد: حتی اگر سیاست تسهیلات دهی در بازار مسکن دچار تغییر و تحولاتی شود باز هم اثرگذاری آن در دوسال پیش رو مشـهود خواهد بود. وی ادامه داد: ما معتقد هستیم بهترین اقدام برای ساماندهی بازار مسکن در شرایط فعلی تلاش دولت برای عرضه واحدهای خالی از سـکنه به بازار بـوده که در ایـن رابطه باید سخت گیری های بیشـتری صورت بگیرد. این نماینده مردم در مجلس یازدهم، با بیان اینکه عرضه ۵۰۰ هزار واحد خالی در تهران و همچنیـن دو میلیون و ۵۰۰ هـزار واحد خالی از سکنه طبق سرشماری سال ۹۵ به بازار می تواند تا حدودی گره قیمت مسکن را باز کند، گفت: اگر دولت موفق شود حتی بخشـی از این واحدها را به بازار عرضه کند به طور حتم بسیاری از مشـکلات و تلاطم های قیمتی برطرف خواهد شـد. وی ادامه داد: توجه به بحث مالیات بر خانه های خالی و ایجاد سامانه املاک و اسکان و موارد از این دسـت نیز می توانند به ساماندهی وضعیت بازار مسـکن کمک کنند. طغیانـی با بیان اینکه دولت می تواند با ارایه یارانه اعتبارات بانک مسکن را جهت تسهیلات دهی بیشتر کند، گفت: البتـه بانک مرکـزی می تواند ازحیث منابع برای این بانک تسـهیل گری کند. سخنگوی کمیسیون اقتصادی مجلس شورای اسلامی، همچنین یادآور شد: وقتی که نیاز بانک مسـکن به اعتبارت برای ارایه وام بیشـتر باشـد می توان از منابـع دیگر بانک ها با نرخ پایین تر نیز برای ساماندهی وضعیت بازار استفاده کرد.

بانک رفاه حامی فعالان سلامت و درمان ایران زمین

مدت زمانی اسـت که با شـیوع ویروس کرونا، بخش های مختلف اقتصادی کشور دچار مشکل شده اند. یکی از موارد مهم تغییرات حاصل از کرونا، رابطه بین بانک ها و مشتریان آن ها است. همواره مشتریان انتظار دارند که در مواقع بروز بحران، بانک ها به یاری شان بیایند، چرا که یکی از ضرورت‌های بانکداری پاسـخ مطلوب به نیازهای روز مشتریان اسـت و انعطاف در برنامه‌ها، طراحی فوری خدمات و بسـته‌های اعتباری هم لازمه یـک بانک پویا و آینده‌نگر محسـوب می‌شـود. موضوعی که ایـن روزها به یک چالش برای بسـیاری از مردم و به ویژه مشـتریان شبکه بانکی تبدیل‌شده، این است که بانک‌ها تا چه اندازه آماده هستند در شرایط شـیوع کرونا به مشتریان وفادار خود کمک کنند و دست آن‌ها را بگیرند؟ به گزارش روابط عمومی بانک رفاه کارگران بـه نقل از پایگاه خبری دنیای بانک، حمایت از مشـاغل و فعالان آسیب‌دیده از ویروس کرونا در حالی به یکی از محورهای اعتباری شبکه بانکی کشور تبدیل‌شـده که بانک رفاه کارگران علاوه بر اجرای طرح‌های حمایتی خود از مشاغل آسـیب دیده از کرونا، یک گام بلند و متفـاوت برای حمایت از سـربازان جبهه سلامت کشور برداشته است. گامی مهم که نشان می‌دهد این بانک همـواره حامی جامعه سـالم و شـاداب ایران، نسبت به پیامدهای منفی شیوع ویروس کرونا بر بسیاری از مشـاغل و خدمات مرتبط بر حوزه سـلامت، پزشکی و حتی معیشـت کادر درمانی کشـور آگاه بوده و از قبل برنامه حمایتی خود را در قالب "طرح جهش مهر سلامت ۹۹" تدارک دیده است. طرح ابتکاری بانک رفاه کارگران با عنوان "جهش مهر سلامت ۹۹" که تا پایان خرداد سال ۱۴۰۰ در تمامی شـعب بانک یادشـده به اجرا گذاشته شده، یک هدف روشن در راستای مسـئولیت اجتماعی و البته ارائـه خدمات اعتباری شـفاف به فعـالان حوزه سلامت کشـور را دنبال می‌کند، چرا که با شیوع ویروس کرونا بسیاری از پزشکان، پرستاران، کادر درمانی، مراکز درمانی و بهداشتی مجاهدت بی‌نظیری از خود به نمایش گذاشـتند تا از سـلامت مردم صیانت کننـد، آن هم در شرایطی که تحریم‌های ظالمانه و فشارهای بیرونی عرصه ارائه خدمات بهداشتی و درمانی را سخت‌تر کرده است، با این‌حال واقعیت روشن دیگر ضربه کرونا به اقتصاد بخش سلامت و بهداشت کشور و معیشـت و زندگی فعالان این عرصه بود که نمی‌توان آن را نادیده گرفت. مدیران ارشـد بانک رفاه کارگران با درک صحیح و شناسایی به موقع این چالش جدی که حتی کسـب وکار و معیشت بسیاری از تلاشگران عرصه سلامت کشـور را به خطر انداخته است، سرانجام طرح جامع جهش مهر سلامت را کلید زدند. این طرح البته تنها می‌تواند بخشـی از مجاهدت شبانه‌روزی سـربازان بی‌ادعا اما پرتلاش و زحمتکش جبهه سلامت کشـور را جبران کند. بر اساس طرح "جهش مهر سلامت ۹۹" بانک رفاه کارگران به جامعه پزشکی کشور، اعضای هیأت علمـی فاقد پروانه مطب شـاغل در مراکز درمانی، پرسـتاران شـاغل در مراکز درمانی دارای شـماره نظام پرسـتاری از سـازمان نظام پرسـتاری و هم چنین سایر کارکنان شاغل تمام وقت در مراکز درمانی دارای حساب نزد بانک رفاه و یا مراکزی که نسبت به افتتاح حساب اقدام کنند و هم چنین داروخانه‌ها تسـهیلات اعطا می نماید. تا پایان خرداد ۱۴۰۰ فرصت دارید نرخ سـود تسهیلات بانک رفاه کارگـران در قالب این طرح ابتـکاری، در حال حاضـر ۱۸ درصد در سـال و مـدت اجرای آن تـا پایان خرداد ماه ۱۴۰۰ اعلام شـده و متقاضیان واجد شـرایط می‌توانند بـه منظور تهیـه و تأمین مواد مصرفـی، لوازم یدکی تجهیزات پزشـکی، ابزار کار و تجهیزات مورد نیاز در محل فعالیت مشـمولان طرح، تأمین اموال و خدمات مورد نیاز مشـمولان طرح و اعضای درجه یـک خانواده (تحت تکفل)، تعمیرات اساسی و بازسـازی کامل محل فعالیت (مطب)/واحد مسـکونی و خریـد محل فعالیت (مطب یا داروخانه) استفاده کنند. نگاهی به سیاست‌های اعتباری و بسـته‌های ویژه تسـهیلاتی بانک رفاه به‌ویژه پس از فراگیر شـدن شـیوع ویروس کرونا نشان می‌دهد که مدیران این بانک پیشـتاز و خلاق در ارائه خدمات به فعالان عرصه سلامت کشور، نه‌تنها سیاست‌های اعتباری و تسهیلاتی را به سمت حمایت از مشتریان آسیب‌دیده از کرونا تغییر داده‌اند، بلکه برای هرکدام از گروه مشـتریان خود هم بسته‌های اعتباری ویژه‌ای را به اجرا گذاشته‌اند. در این میان البته افزایش سـرمایه بانک رفاه هم پشتوانه محکمی برای تسهیل و تسـریع در پرداخت تسهیلات به مشتریان این بانک به شـمار می‌رود که باعث خواهد شد سطح رضایت‌مندی مشـتریان از این بانک افزایش یابد. این سیاسـت مهم در حالی در اولویت بانک رفاه کارگران قرار گرفته که هنوز چشم‌انداز روشنی برای مهار ویروس کرونا نه فقـط در ایران که کل جهان هم وجـود ندارد. به ویژه اینکه پژوهشکده پولی و بانکی چندی پیش با انتشار گزارشی سه سیاست اساسی برای مقابله با آثار اقتصادی کرونا را اعلام کرد و خواسـتار آن شد که بخش سلامت و دارو در اولویت تخصیص بسـته حمایتی مالی و پولی قرار گیرد و دولت بـرای تأمین منابع مالی لازم برای توسـعه بخش بهداشـت و درمان اوراق بدهی منتشـر کند، چرا که ریسـک مهار نشـدن ویروس کرونـا می‌تواند کاهش مستمر نرخ رشـد اقتصادی و افت بازارهای مالی را در پی داشته باشد و در نتیجه آن، بودجه سیاست‌های حمایتی تکافوی جبران آسیب‌ها را نکند. به همین دلیل باید بخش سـلامت و دارو در اولویت تخصیص بسته حمایتی مالی و پولی قرار گیرد. سیاست‌ها و بسته‌های اعتباری بانک رفاه همسـو با چالش‌ها و نیازهای عصر کرونا در حال تغییر به نفع مشتریان اسـت؛ چراکه مدیران این بانک، آگاهانه و هوشـمندانه در تلاش برای کاهش ریسک‌های احتمالی به خطر افتادن شاخص سـلامت کشور و پیامدهای آن بر شاخص‌های کلان اقتصادی جامعه هستند. سیاستی که می‌تواند به عنوان الگویی در شـبکه بانکی کشور، نه فقط در راستای مسئولیت اجتماعی بانک‌ها که دقیقاً هم‌راستا با اهـداف اقتصـادی آن‌ها معرفی شـود. بـرای دریافت اطلاعات بیشـتر به سـایت رسـمی این بانک به نشانی www.refah-bank.ir مراجعـه و یا با شـماره تلفن ۸۵۲۵-۰۲۱ تماس بگیرید تا کارشناسان مرکز ارتباط با مشتریان بانک رفاه (فراد) به سؤالات شما پاسخ دهند.

برگزاری سمینار آموزشی تحول دیجیتال ویژه مدیران بانک سینا

سـمینار آموزشـی تحول دیجیتال و کاربـرد آن در صنعت بانکداری ویژه مدیران بانک سینا با هدف نزدیک تر شدن دیدگاه ها و شناخت بیشـتر بانکداری دیجیتال در سـطح راهبری و بهره مندی از دیدگاه های راهبردی مدیران برگزار شد. به گزارش روابط عمومی بانک سینا، با توجه به برنامه به روزرسانی طرح جامع فناوری اطلاعات این بانک به منظور تقویت سـاختارها و پیـش نیازهای فناوری‌هـای تحول‌آفرین و رهسـپاری سـفر دیجیتال بانک سینا، سمینار آموزشـی یادشده به مدت ۳ جلسه با هدف نزدیکتر شدن دیدگاه ها و شناخت بیشتر بانکداری دیجیتال و نیز آشنایی با بانکداری باز و فناوری بلاکچین در سـطح راهبری و همچنین بهره مندی از دیدگاه های تخصصی و راهبردی مدیران، به همـت معاونت فناوری اطلاعات بانک و اساتید از دانشـگاه های تهران و خواجه نصیرالدین طوسـی برگزار شـد. این گزارش می افزاید: بانکداری الکترونیک مفهومی اسـت بر پایه قابلیت های فناورانه در صورتی که بانکداری دیجیتال مفهومی کسب و کاری اسـت و از تفکر تا عملکرد تغییراتـی بنیادین در کسـب و کار بانک ایجاد می نماید. لذا بمنظور رهسپاری سـفر دیجیتال در بانک سـینا، پروژه به روز رسانی طرح جامع فنـاوری اطلاعـات با رویکـرد تحـول دیجیتال در معاونت فنـاوری اطلاعات، با همکاری تیم مشـاور از دانشـگاه تهران از تاریخ ۷ اردیبهشـت ماه ۹۹ آغاز شده اسـت. مدت این پروژه ۵ ماه اسـت و طی آن سطح بلوغ دیجیتال بانک سـینا بصورت چابک ارزیابی، چشم انداز دیجیتال بانک ترسـیم و پس از تحلیل شکاف، نقشه راه پروژه ها و اقدامات بانکداری دیجیتال تدوین خواهد شد.



رویکرد

دکتر مهری: بکارگیری فناوریهای نوین برای ارائه خدمات مطلوب به مشتریان بازار سرمایه، ضروری است

مدیرعامل بانـک صنعت و معـدن تأکید کرد: بکارگیری فناوریهـای نوین بـرای ارائه خدمات مطلوب بـه مشـتریان بازار سـرمایه و سـرعت بخشـیدن به روند فرآینـد ها ضروری اسـت. به گـزارش پایگاه اطـلاع رسـانی بانـک صنعت و معدن، دکتر مهری در جمـع کارکنان کارگزاری بانک صنعت و معدن حضور یافته و اعلام داشـت: کارگزاری ابزاری اسـت برای مشـتریان بانک در جهت تحقق شـعار جهش تولیـد چراکه افزایش تولید بدون افزایش توان مالی شرکت ها و افزایش نقدینگی آنان امکانپذیر نخواهد شـد. مدیرعامل بانک صنعت و معدن رونق بازار سـرمایه را گامی مهم در جهت توسـعه اقتصادی کشـور دانست و گفت: نقش بازار سرمایه در شرایطی که بنگاه های اقتصادی به دلیـل تحریم های ظالمانـه نیازمند نقدینگی بیشتری هستند، قابل انکار نیست. دکتر مهری ایجاد شـفافیت در بازار سـرمایه را یکی از اثرات فعالیت کارگزاری ها برشمرد و گفت: وجود اطلاعات بیشـتر در انجام معاملات سبب تسهیل تصمیم گیـری و ایجاد رقابـت در بازار سـرمایه می گـردد. دکتر مهـری ادامه داد: تعداد شـعب کارگزاری هـای بانک صنعت و معدن در سراسـر کشور با هدف مشتری محوری و گسترش خدمات مالی و مشـاوره ای در حوزه بـورس و فرابورس به مشتریان افزایش یافته اسـت و این کارگزاری ها آماده ارائه سبدی از خدمات در موضوعات مرتبط با بازارهای مالی و سرمایه ای می باشند. مدیرعامل بانک صنعت و معدن خاطرنشـان کـرد: برگزاری کلاس های آموزشـی مرتبـط با بازار سـرمایه با عنوان "مدرسـه سـرمایه گذاری" در کارگزاری بانک صنعـت و معدن اقدام مثبتی بود که سـبب آشـنایی بیشـتر عموم با نحوه فعالیت در بورس و فرابورس خواهد گردید.

تمدید ارائه خدمات به اتباع خارجی دارنده کارت آمایش در شعب بانک کارآفرین

بر اساس اعلام بانک مرکزی جمهوری اسلامی ایران، ارائه خدمات به اتبـاع خارجی دارنده کارت آمایش و کارت‌های هویت اتبـاع خارجی تا پایان شهریور ماه سال جاری در شـعب بانک‌ها تمدید شد. بر اساس اعلام بانک مرکزی جمهوری اسلامی ایران، ارائه خدمات به اتبـاع خارجی دارنده کارت آمایش و کارت‌های هویت اتبـاع خارجی تا پایان شهریور ماه سال جاری در شـعب بانک‌ها تمدید شـد. به گزارش روابط عمومی بانـک کارآفرین، پیرو تمدید مهلت اعتبار مدارک شناسـایی اتباع خارجی مشتمل بر کارت‌های آمایش و کارت‌های هویت تـا پایان شـهریور ماه سـال جـاری، ارائه خدمات به اتباع خارجی در شـعب ایـن بانک در سراسر کشـور با لحاظ نمودن مدت اعتبار تمدید شده و در چارچوب مقررات ذیربط تمدید شد.

قدردانی استاندار کردستان از عملکرد بانک کشاورزی

استاندار کردستان با اهدای لوح سپاس از مدیر ستادی و مجموعه کارکنان بانک کشاورزی برای تامین و اعطـای به موقع منابع مالی و تسـهیلات مورد نیاز طرح های سرمایه گذاری قدردانی کرد.
به گزارش روابط عمومی مدیریت شـعب بانک کشاورزی استان کردستان ،بهمن مراد نیا استاندار کردستان در حاشـیه برگزاری جلسه کمیسیون هماهنگی بانک های اسـتان که در سالن جلسات شهدای گمنام استانداری برگزار شد با اهدای لوح سپاس از عملکرد مدیر سـتادی و کارکنان بانک کشـاورزی در تامین و اعطای به موقع منابع مالی و تسهیلات مورد نیاز طرح های سرمایه گذاری و ایجاد اشتغال در سال ۹۸ ، قدردانی کرد.

انتصاب رئیس جدید اداره امور شعب استان آذربایجان غربی

با حضور مدیر امور شعب منطقه یک کشور بانک، آئین معارفه علی اصغر اصغـرزاده به عنوان رئیس جدید اداره امور شـعب اسـتان آذربایجـان غربی برگزار شـد. به گزارش ایبنا به نقل از روابط عمومی بانک ملی ایران، حمیدرضا فتحی بیرانوند مدیر امور شعب منطقه یک کشـور بانک در این مراسم که با حضور طایفه تقی لو ناظر پولـی بانک مرکزی و نیز جمعی از معاونین، کارشناسـان و مسئولین دوایر اداره امور اسـتان، روسـای حوزه ها، شعب ممتاز و واحدهـای تابعه برگزار شـد، ضمـن قدردانی از همکاران تلاشگر و سـخت کوش استان آذربایجان غربی به وضعیت واحدهای استانی در شاخص های مختلف اشاره کرد و خواستار توجه تمامی واحدها به موضوعات بانکی و اتخاذ تمهیدات لازم برای بهبود شـاخص ها و تحقق اهداف و برنامه های بانک با در نظر گرفتن استراتژی تحصیل سود شد.

روزنامه صبح ایران
کلید
پنجشنبه ۱۹ تیر ۱۳۹۹ /شماره ۱۳۵۷ / سال هفتم

خبر

بازگشت کمبود بنزین به ونزوئلا با پایان محموله صادراتی ایران



صف‌های طولانی مقابل پمپ بنزین‌های ونزوئلا که پس از صادرات بنزین ایران به این کشور در ماه مه برای مدتی از بین رفته بود، با مصرف این محموله و ادامه بحران تعمیر پالایشگاه‌ها دوباره در حال شکل گرفتن است.

صف‌های طولانی پمپ بنزین‌های ونزوئلا پس از رسیدن محموله ۱.۵ میلیون بشکه بنزین ایران در ماه مه از بین رفته بود و اگر این کشور نتواند سوخت بیشتری وارد کند، بحران کمبود بنزین دوباره تشدید خواهد شد.

منابع آگاه به بلومبرگ گفتند: تولید داخلی بنزین در ونزوئلا با کمک تکنسین‌های ایرانی که دو ماه سرگرم بازرسی و تعمیرات پالایشگاه‌های ونزوئلا بودند، افزایش پیدا کرده است. این تکنسین‌ها هفته گذشته ونزوئلا را ترک کردند.

اما پیشرفت در احیای تولید بنزین پس از این که فعالیت پالایشگاه کوردون به دلیل مسائل مکانیکی و آتش سوزی متوقف شد، به مانع خورد.

آنا ماریا اوردانتا که نظارت پمپ بنزین‌ها در منطقه کاراکاس را برعهده دارد، اظهار کرد: حتی پمپ بنزین‌ها در ایالت فالکون که مجتمع پالایش پاراگوانا در آن قرار دارد، ناچار شدند تعطیل کنند. بعضی از پمپ بنزین‌ها سوخت اندکی دریافت می کنند و سایرین ناچارند چند روز در هفته تعطیل بمانند.

آمریکا همچنان به اعمال تحریم علیه ونزوئلا ادامه می دهد و احتمال واردات این کشور از خارج را کاهش داده است. هفته گذشته آمریکا درصدد دریافت اجازه حقوقی برای توقیف همه محموله های نفتی چهار کشتی ایرانی عازم ونزوئلا برآمد. ایران و ونزوئلا بر حق خود برای تجارت تاکید کرده و تلاش آمریکا برای تغییر حکومت در ونزوئلا از طریق اعمال تحریم‌ها را به چالش کشیده اند.

بر اساس گزارش بلومبرگ، ونزوئلا در حال حاضر تنها ۸۰ هزار بشکه در روز بنزین تولید می کند و پالایشگاه‌های این کشور بسیار بی ثبات بوده و تولیدشان نوسان روزانه دارد.

معاون هماهنگی توزیع شرکت توانیر:

مشترکان خسارت ناشی از نوسان برق را ثبت کنند

معاون هماهنگی توزیع شرکت مادر تخصصی تولید، انتقال و توزیع نیروی برق ایران به راه‌اندازی سامانه ثبت شکایت مشترکان صنعت برق اشاره کرد و گفت: مشترکانی که از نوسان‌های برق دچار آسیب شده‌اند نسبت به ثبت آسیب وارده در سامانه اقدام کنند.

«غلامعلی رخشانی مهر» در مراسم افتتاح پروژه های آب و برق دهمین هفته پویش الف ب ایران افزود: امروز سامانه ثبت حوادث در بستر وبسایت توانیر به بهره برداری رسید تا مردم بتوانند در فضایی شفاف و در بستری که پیچیدگی‌های قبلی ساده سازی شده، نسبت به ثبت خسارات لوازم خانگی خود ناشی از نوسان‌های برق، اقدام کنند.

وی ادامه داد: مردم از امروز می‌توانند خسارات متحمل شده از ابتدای سال جاری را در سامانه مربوطه ثبت کرده و دوماه دیگر، بعد از مشخص شدن شرکت بیمه گر و انجام ارزیابی های کارشناسی، خسارت دریافت دارند.

معاون توانیر گفت: هزینه بیمه لوازم خانگی برقی مردم از محل دریافت ۵۰ تومان در قبض برق خانگی روستایی و دریافت ۱۰۰ تومان در قبض خانگی شهری و تجاری است که این ارقام مستقیم به شرکت بیمه گر پرداخت می‌شود.

رخشانی مهر ادامه داد: پارسال، از این محل ۸۱ میلیارد و ۷۰۰ میلیون تومان از مردم دریافت شد که تا امروز ۲۱ میلیارد و ۴۰۰ میلیون تومان پرداخت شده، ۲۱ میلیارد و ۷۰۰ میلیون تومان پرداخت قطعی شده و به اندازه ۴۰ میلیارد تومان نیز در دست بررسی است.

معاون توانیر تصریح کرد: در زمینه توسعه خدمات غیرحضوری در ۸۴ خدمت که مصوبه شورای عالی اداری برای آنها اخذ شده، تا پایان سال جاری در همه استانهای کشور خدمات غیرحضوری به صورت ۱۰۰ درصدی اجرا می‌شود.

وی ادامه داد: مشترکان برق همکاری بسیار خوبی با شرکت‌های توزیع در تابستان ۹۸ داشتند که منجر شد تابستان این سال با خاموشی صفر پشت سر گذاشته شود و تابستان سال جاری را نیز تا امروز با همکاری مردم با خاموشی صفر سپری شده است.

معاون هماهنگی توزیع شرکت توانیر گفت:امیداست با ادامه همکاری مشترکان تا پایان تابستان تحقق خاموشی صفر در کشور ممکن شود.

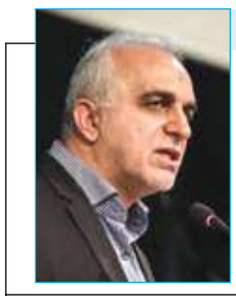

هیچ ضمانتی در بورس وجود ندارد | توصیه وزیر اقتصاد به سرمایه گذاران بورس

وزیر اقتصاد گفت: بازار بورس بازاری ریسکی است سرمایه گذار اولاً باید با مطالعه وارد شود سپس آموزش ببیند و بعد معامله انجام دهد.

فرهاد دژپسند، وزیر اقتصاد در حاشیه جلسه امروز در کمیسیون اقتصادی مجلس، گفت: در جلسه‌ای که در کمیسیون اقتصادی مجلس تشکیل شد هم اعضای کمیسیون و هم مسئولان بورس نظراتشان را گفتند اما این موضوع با یک جلسه حل نمی‌شود قرار شد کارگروه مشترکی ایجاد شود و این جلسات را ادامه دهیم امیدواریم تصمیماتی گرفته شود که به قوام بورس کمک کند.

دژپسند ادامه داد: به هر حال بازار بورس بازاری باریسک است؛ سرمایه گذار اولاً باید با مطالعه وارد شود ضمناً باید آموزش ببیند و بعد معامله انجام دهد چرا که هیچ ضمانتی در این بازار وجود ندارد، گاهی بورس کاهشی است و گاهی افزایشی؛ اما دولت هم وظیفه دارد زمینه را برای پذیرش فراهم کند.

طولانی شدن دسترسی خانوارها به مسکن

ادامه از صفحه یک

برای سنجش میزان توانایی خانوارها در صاحب‌خانه شدن، لازم است به تغییرات دو شاخص مهم توجه کرد. این دو شاخص عبارتند از «دسترسی به مسکن» و «طول دوره انتظار برای خرید مسکن» که هر دو نشان‌دهنده توانایی درآمدی خانوارها برای خرید مسکن است.

دسترسی به مسکن

دسترسی به مسکن، یکی از این شاخص‌هاست که نسبت درآمد سالانه خانوار را به قیمت یک خانه معمولی اندازه‌گیری می‌کند. در واقع اگر متوسط درآمد سالانه خانوار در مناطق شهری را بر متوسط قیمت یک واحد مسکونی ۷۵ متری تقسیم کنیم، عددی به‌دست می‌آید که در اقتصاد به آن شاخص دسترسی به مسکن گفته می‌شود. هر چه این عدد کوچک‌تر باشد، یعنی قیمت مسکن با درآمد خانوار تناسب بیشتری دارد و در نتیجه، دسترسی خانوار به مسکن آسان‌تر است

این شاخص در سال ۱۳۹۷ به ۸.۱ رسید. این رقم از نسبت متوسط قیمت مسکن شهری به متوسط درآمد خانوارهای کشور به دست آمده که اولی را از وزارت راه و شهرسازی و دومی از مرکز آمار اخذ شده است؛ آمارهایی که می‌گوید متوسط هر واحد مسکن شهری در سال ۱۳۹۷، ۳۵۶ میلیون تومان و درآمد خانوارها ۴۳ میلیون و ۴۹۰ هزار تومان بوده است. نگاهی به روند شاخص دسترسی به مسکن در سه دهه گذشته نشان می‌دهد این شاخص به‌جز سال ۱۳۷۱ تا ۱۳۸۶ همواره رقمی زیر ۶ بوده است و حتی در سال ۱۳۷۹ به ۳.۹ نیز رسیده بود، اما در سال‌های ۱۳۸۶ و ۱۳۸۸ به اوج خود رسید (به ترتیب رقم‌های ۷.۳ و ۷.۸۹ را ثبت کرد) بعد از این سال‌ها دوباره روندی افولی داشته تا اینکه در سال ۱۳۹۴ و ۱۳۹۵ به ۶ می‌رسد. اما بعد از این سال شاخص یادشده دوباره روندی صعودی به خود گرفته و در سال‌های ۱۳۹۶ و ۱۳۹۷ به ترتیب به ۶.۳ و ۸.۱ صعود می‌کند. البته هنوز آمارهای مربوط به متوسط قیمت مسکن شهری در سال ۱۳۹۸ منتشر نشده که نشان دهد در این سال وضعیت به چه صورت بوده است. اما با این حال آمارهای قیمت مسکن شهر تهران به‌صورت مرتب از سوی بانک مرکزی و وزارت راه و شهرسازی انتشار می‌یابد و از آنجایی که در طرح‌های آمارگیری هزینه و درآمد خانوارها (انتشار یافته از سوی مرکز آمار) درآمد خانوارها به تفکیک استان‌ها ارائه می‌شود، می‌توان وضعیت پایتخت را در زمینه شاخص دسترسی به مسکن در سال ۱۳۹۸ ارزیابی کرد. براساس این داده‌ها، متوسط درآمد تهرانی‌ها در این سال ۸۱ میلیون و ۳۱۷ هزار تومان بوده که با فاصله زیادی بالاتر از دیگر استان‌های کشور است. متوسط درآمد خانوارهای کل کشور در سال گذشته ۵۴ میلیون و ۱۰۰ هزار تومان بوده است. از سوی دیگر، طبق آمارهای بانک مرکزی قیمت متوسط هر مترمربع مسکن در پایتخت در اسفند ۱۳۹۸ به میزان ۱۵ میلیون و ۶۲۸ هزار تومان بوده که اگر در ۷۵ متر ضرب شود، یک میلیارد و ۱۷۲ میلیون و ۱۳۷ هزار تومان می‌شود. بنابراین شاخص دسترسی به مسکن نیز طبق این آمارها در شهر تهران در سال ۱۳۹۸ رقم ۱۴.۴ می‌شود؛ یعنی قیمت مسکن ۱۴.۴ برابر درآمد یک خانواده متوسط در شهر تهران است.

سال‌های انتظار برای خرید

یکی دیگر از شاخص‌هایی که می‌تواند میزان توانایی خانوارها برای صاحب‌خانه شدن را نشان دهد، دوره انتظار برای خرید مسکن است. به زبان ساده‌تر این شاخص می‌گوید اگر هزینه مسکن خانوار، مبلغ ثابتی باشد و قیمت مسکن نیز تغییر نکند، چند سال طول می‌کشد تا خانوارها با میزان درآمد کنونی خود، صاحب‌خانه شوند.

این شاخص در صورتی می‌تواند اطمینان بیشتری در زمینه پیش‌بینی‌پذیری داشته باشد که تورم کل، تورم مسکن و میزان درآمد خانوارها همسان پیش برود. اما اهمیت بیشتر این شاخص نه در پیش‌بینی‌پذیری آن، بلکه در این است که نشان می‌دهد توانایی بالقوه خرید مسکن خانوارها در وضعیت فعلی چگونه است. هر چقدر تعداد سال‌ها بیشتر باشد، نشان‌دهنده کاهش این توانایی بالقوه است. از آنجایی که خانوارها، برای موارد مختلفی مانند خوراک، آموزش، مسکن و موارد دیگر هزینه می‌کند، در این شاخص یک سوم درآمد به منظور خرید مسکن در نظر گرفته می‌شود.

بر اساس گزارشی که وزارت راه و شهرسازی منتشر کرد، سال‌های ۱۳۸۶ تا ۱۳۸۸ بیشترین طول دوره انتظار برای خانه‌دار شدن خانوارهای ایرانی بود؛ به‌طوری که در سال ۱۳۸۸، هر خانوار ایرانی با ذخیره یک سوم درآمد خود برای خانه‌دار شدن باید ۲۳ سال انتظار بکشد و این میزان در سال‌های ۱۳۹۴ و ۱۳۹۵ به ۱۸ سال و در سال ۱۳۹۷ به ۲۴.۵ سال رسیده است. برای شهر تهران در سال ۱۳۹۸ این شاخص ۴۳ سال شده است.

برنامه‌های دولت برای افزایش ساخت مسکن

با وجود گزارش‌های منتشر شده از سوی دستگاه‌ها درباره اوضاع مسکن، اما دولت در این سال‌ها اقدامات مختلفی را برای تسریع در دسترسی مردم به خانه در دستور کار قرار داده و اجرایی کرده است. خردادماه امسال بود که رئیس جمهوری به دستگاه‌های اجرایی و نهادهای وابسته به دولت دستور داد اراضی دولتی واقع شده در محدوده و حریم شهرها را با هدف اجرای ماده ۶ قانون ساماندهی زمین و مسکن، برای بهره‌برداری در طرح اقدام ملی مسکن، به وزارت راه و شهرسازی واگذار کنند. هدف دولت تسریع ساخت‌وسازها در طرح ملی مسکن است و در همین زمینه پیشنهاد ترویج شهرک‌سازی را همزمان با اجرای این طرح در دستور کار قرار داد. بر همین اساس زهره داودپور عضو هیات مدیره شرکت عمران شهرهای جدید یکشنبه ۱۵ تیرماه از ابلاغ دستورالعمل جدید ترویج شهرک‌سازی در کشور به همه ادارات کل راه و شهرسازی و شرکت‌های تابعه شهرهای جدید در کشور خبر داد. وی با تأکید براینکه ایجاد شهرک به عنوان یکی از روش‌های مؤثر تأمین مسکن در شکل موقت و دائم در کشورها محسوب می شود، افزود: شهرک‌ها و شهرهای جدید هر دو به عنوان بازوهای سیاستی دولت‌ها می‌توانند نقشی مهم در ایفای رسالت ساماندهی نظام اسکان، تعادل بخشی به پهنه سرزمین و همگرایی با رویکردهای توسعه‌ای داشته باشد. آیین‌نامه استفاده از اراضی، ساخت بنا و تأسیسات در خارج از حریم مصوب سال ۱۳۵۵، برای نخستین‌بار تعریف مشخصی از شهرک به دست داد و متعاقب آن در سال ۱۳۵۶ اولین دستورالعمل شهرک‌سازی با عنوان «دستورالعمل صدور پروانه تاسیس و پروانه بهره‌برداری از شهرک در خارج از محدوده قانونی و حریم شهرها» در کشور به تصویب رسید. این دستورالعمل در سال ۱۳۸۶ مورد بازنگری قرار گرفت و نسخه اخیر، اصلاحی است که بر دستورالعمل سال ۱۳۸۶ صورت گرفته است.

معاون شرکت ملی نفت عنوان کرد:

مازاد میعانات گازی باید مدیریت شود

معاون امور تولید شرکت ملی نفت ایران با اشاره به اجرای برنامه ارسال نفت سنتزی به پالایشگاه‌های شمالی، این اقدام را دستاورد مدیریت یکپارچه میعانات گازی و زمینه‌ساز افزایش پایداری تولید دانست.



فرخ علیخانی گفت: ارسال نفت سنتزی پارس جنوبی به پالایشگاه‌ها برنامه‌ای است که با هدف استفاده بهینه از مازاد میعانات گازی تدوین و با همکاری سازنده میان معاونت تولید شرکت ملی نفت ایران و شرکت‌های ملی مناطق نفت‌خیز جنوب و نفت فلات قاره ایران به سرانجام رسیده است.

بر اساس این گزارش، دریافت میعانات گازی پارس جنوبی از سوی منطقه عملیاتی بهرگان شرکت نفت فلات قاره ایران، ارسال آن به واحد بهره‌برداری مارون ۲ و سپس انتقال به پالایشگاه‌های شمالی، برای نخستین بار و با هدف مصرف بهینه میعانات گازی در صنعت نفت کشور کلید خورده است. به این منظور، معاون تولید شرکت ملی نفت ایران با همراهی مدیران ارشد شرکت ملی مناطق نفت‌خیز جنوب برای بررسی ظرفیت‌های مناطق نفت‌خیز در زمینه ارسال نفت سنتزی به پالایشگاه‌های کشور، از برخی تأسیسات از جمله تلمبه‌خانه امیدیه و تلمبه‌خانه مایل ۴۰ ماهشهر بازدیدی داشته است.

مطابق اعلام شرکت ملی مناطق نفت‌خیز جنوب، علیخانی در حاشیه این بازدید با اشاره به سرانجام رسیدن این کار در کمتر از یک ماه، ابراز امیدواری کرده است که چنین اقدامی برای ارسال به پالایشگاه آبادان نیز در دستور کار شرکت ملی نفت ایران قرار گیرد.

علیخانی در توضیح بیشتر گفت: میعانات گازی پارس جنوبی برای مصرف پالایشگاه‌های داخلی و پتروشیمی‌ها توزیع می‌شود، اما با توجه به حجم تولیدات آنها، مازاد میعانات باید مدیریت می‌شد که یکی از گزینه‌ها ترکیب میعانات با نفت خام و تولید نفت سنتزی برای خوراک پالایشگاه‌ها به‌ویژه پالایشگاه اصفهان بود. به این منظور، طی یک ماه گذشته نشست‌های مشترکی بین شرکت ملی نفت ایران و شرکت ملی پالایش و پخش فرآورده‌های نفتی ایران برگزار و ترکیب نوع نفتی که قرار بود خوراک پالایشگاه‌ها شود مشخص شد.

وی ادامه داد: در بخش اجرا هم تیمی متشکل از نظارت بر تولید و امور بین‌الملل شرکت ملی نفت ایران، شرکت ملی مناطق نفت‌خیز جنوب و شرکت نفت فلات قاره ایران تشکیل شد و کار اجرا را به‌عهده گرفتند که مقرر شد سنتز نفت در منطقه بهرگان انجام و از طریق خطوط لوله مناطق نفت‌خیز جنوب به پالایشگاه اصفهان ارسال شود.

به گفته معاون تولید شرکت ملی نفت ایران، در بازدید میدانی از زیرساخت‌ها و ظرفیت‌های مناطق نفت‌خیز جنوب مشخص شد که امکان ارسال نفت سنتزی به پالایشگاه آبادان هم فراهم است و قرار شد این برنامه نیز در مدت کوتاهی به سرانجام برسد.

عرصه مرحله بعدی سهام دولتی تا پایان تیر؛

شرط خرید ETFها تغییر می‌کند؟

معاون وزیر اقتصاد گفت: باقیمانده واحدهای صندوق‌های واسطه‌گری مالی تا پایان ماه جاری و تا سقف ۵میلیون تومان به مردم ارائه می‌شود.

عباس معمارنژاد گفت: با فروش واحدهای صندوق‌های سرمایه گذاری مالی یکم در مرحله اول ۵۸ هزار میلیارد تومان پول از مردم جمع‌آوری شد که مستقیم به خزانه دولت واریز شد و برای بقیه واحدهای مانده صندوق واسطه گری مالی در حال بررسی هستیم که مابقی سهام دولت در ۵ شرکت (بانک تجارت، بانک ملت، بانک صادرات، بیمه البرز و بیمه اتکایی امین) را مجددا از طریق ای تی اف مالی تا آخر تیرماه جاری به مردم عرضه کنیم.

سقف خرید

وی در مورد این که آیا مجوزهای لازم را گرفته‌اید، گفت: مجوز قبلا گرفته شده است، فقط باید فرایند اجرایی آن تعریف شود که هر کس با داشتن کد ملی بتواند تا سقف ۵ میلیون تومان از واحدهای صندوق واسطه‌گری مالی یکم با تخفیف دریافت کند و کسانی که قبلا این واحدها را در سقف ۲ میلیون تومان خریده‌اند، بتوانند تا ۳ میلیون تومان دیگر هم از واحدهای جدید صندوق واسطه گری مالی یکم خریداری کنند.

شرایط خرید

معمارنژاد با بیان این که تلاش می‌شود تا فرایند اجرایی عرضه واحدهای صندوق واسطه گری مالی تا پایان تیرماه انجام شود، گفت: دوباره خرید این واحدها از طریق درگاه بانک‌ها و کارگزاری بورس امکان‌پذیر می‌شود. وی ارزش باقیمانده صندوق واسطه گری مالی یکم را در حال حاضر ۲۵ هزار میلیارد تومان عنوان کرد و گفت: با توجه به این که در عرضه قبلی واحدهای این صندوق هر واحد ۱۰ هزار تومانی که به مردم فروخته شد، اکنون به قیمت روز ۲۷ هزار تومان معامله می‌شود، گفت: رشد این سرمایه گذاری ۱۷۰ درصد بازده داشته و پیش بینی می‌شود مردم در خرید واحدهای این صندوق دوباره استقبال کنند.

برای افزایش نوسازی

پروانه ساخت در بافت فرسوده تهران رایگان است



به منظور ایجاد مشوق برای نوسازی بافت‌های ناکارآمد شهری، صدور مجوز ساخت در بافت فرسوده تهران رایگان است و در سایر شهرها به طور میانگین ۷۵ درصد تخفیف در نظر گرفته می‌شود.

دولت در قالب طرح اقدام ملی مسکن، نوسازی ۱۴۵ هزار واحد مسکونی را در دستور کار قرار داده است. از این تعداد نوسازی و بهسازی ۱۰۰ هزار واحد توسط بخش خصوصی و ۴۵ هزار واحد توسط شرکت بازآفرینی شهری هدف گذاری شده است؛ هرچند شواهد و قرائن نشان می دهد به دلایل مختلف که منشأ آن به مسأله تورم برمی‌گردد، برنامه ها سرعت مناسبی ندارد. مدیرعامل شرکت بازآفرینی شهری ایران در این خصوص می گوید تغییرات و نوسان شاخص های کلان اقتصادی نوسازی را کند کرد. به هر ترتیب دولت برای ترغیب سازندگان به نوسازی بافت های ناکارآمد، مشوق ها و تسهیلاتی را در نظر گرفته است. از نیمه دوم سال گذشته در شهر تهران به سازندگان حرفه‌ای تا سقف ۲۵۰ میلیون تومان وام نوسازی پرداخت می شود که تا پیش از این ۱۷۰ میلیون تومان بود. البته آمار نشان می دهد به دلیل عدم جذابیت و بازده پایین سرمایه در بافت های فرسوده، تسهیلات با استقبال چندانی از طرف بخش خصوصی همراه نشده است.

جزئیات وام ۱۸۰ تا ۲۵۰ میلیون تومانی در بافت فرسوده

از محل بند الف تبصره ۱۸ قانون بودجه سال ۱۳۹۸ به انبوه‌سازانی که در سطح کلانشهر تهران با استفاده از فناوری‌های نوین مبادرت به ساخت و ساز کنند، تسهیلات نوسازی به ازای هر واحد ۲۵۰ میلیون تومان به‌صورت ۵۰ میلیون تومان با نرخ بهره ۹ درصد (قرارداد عاملیت) ۱۰۰ میلیون تومان با نرخ بهره ۱۸ درصد(بدون سپرده) و ۱۰۰ میلیون تومان با نرخ بهره ۱۶ درصد(خرید اوراق) توسط بانک عامل(بانک مسکن) پرداخت می‌شود. همچنین ۱۰۰ میلیون تومان تسهیلات نوسازی به روش خودمالکی در بافت ناکارآمد شهر تهران به متقاضیان پرداخت می‌شود. این تسهیلات به‌صورت ۵۰ میلیون تومان با نرخ بهره ۹ درصد(قرارداد عاملیت) ۳۰ میلیون تومان با نرخ بهره ۱۶درصد(خرید اوراق) و ۲۰ میلیون تومان با نرخ بهره ۱۸ درصد(بدون سپرده) اختصاص یافته است.

آگهی تغییرات شرکت دانش پژوهان ورنای آتی با مسئولیت محدود به شماره ثبت ۵۵۱۵۴۰ و شناسه ملی ۱۴۰۰۸۸۴۰۲۱۵ به استناد صورتجلسه مجمع عمومی فوق العاده مورخ ۱۳۹۹.۰۳.۲۴ تصمیمات ذیل اتخاذ شد: محل شرکت در واحد ثبتی تهران به آدرس: استان تهران – منطقه ۱۴ ، شهرستان تهران ، بخش مرکزی ، شهر تهران، محله جمالزاده ، کوچه شهید طباطبایی ، خیابان کارگر شمالی ، پلاک ۱۱۱۴ ، طبقه دوم ، واحد جنوبی کد پستی ۱۴۱۸۸۳۶۶۷۷ تغییر یافت و ماده مربوطه در اساسنامه بشرح فوق اصلاح گردید.
سازمان ثبت اسناد و املاک کشور اداره ثبت شرکت ها و موسسات غیرتجاری تهران (۹۰۲۱۶۳)

منقودی

احتراما به استحضار می رساند با توجه به مفقودی کارت عضویت کانون کارشناسان رسمی دادگستری استان تهران بنام اینجانب علیرضا حیدری با شماره عضویت ۴۹۶۲-۵۷-۰۱-۱۱ و شماره ملی ۶۴۲۹۹۴۸۱۱۰ جهت سلب هرگونه مسئولیت حقوقی و قضایی به لحاظ اعلام مراتب نسبت به چاپ در روزنامه های کثیرالانتشار اقدام می گردد.
۲۱۵۳

خبر

ماجرای گرانی پوشاک و حاشیه سود بالای تولید کننده

مدیر طرح ملی تکاپوی وزارت کار معتقد است بالا بودن حاشیه سود تولید کننده داخلی و بستن تعرفه روی پارچه و پنبه موجب گران شدن پوشاک شده و مردم را به سمت خرید کالای قاچاق سوق می دهد.

رضا تازیکی ، درباره آمار قاچاق پوشاک در کشور اظهار کرد: آمار رسمی را ستاد مبارزه با قاچاق اعلام می کند و ممکن است از این رقم بیشتر باشد ولی طبق آمار رسمی که به آن استناد می کنیم میزان قاچاق پوشاک حدود ۲.۵ میلیارد دلار است و پوشاک همیشه جزو رتبه های اول و دوم کالاهای قاچاق به کشور چه از لحاظ حجم و چه از لحاظ ارزش بوده است.

وی افزود: این مساله نشان می دهد که بازار داخل ما کشش پوشاک قاچاق را دارد چون تولید داخلی ما به آن اندازه نیست که پوشش دهد. متاسفانه پوشاکی که به داخل کشور قاچاق می شود هم به لحاظ قیمت و هم به لحاظ کیفیت با پوشاک داخلی ما رقابت می کند بنابر این لازم است که قیمتهایمان را جهانی کنیم و کیفیت تولیداتمان را بالا ببریم.

به اعتقاد مدیر طرح ملی تکاپوی وزارت کار، وقتی قیمت تولید داخلی گران و حاشیه سود تولید کننده پوشاک در کشور گران باشد طبیعی است که مشتری نمی خرد.

وی تاکید کرد: تولید کنندگان ما به سود بالا و تولید کم عادت کرده‌اند در صورتی که اگر تولید را بالا ببرند و سود کم داشته باشند بازار را در اختیار می‌گیرند و به سود اصلی می رسند، در عوض قیمت تمام شده پایین می آید و مشتری برای خرید تولید داخل ترغیب می شود.

تازیکی تعرفه‌ها را از دیگر علل قاچاق پوشاک به کشور دانست و گفت: یکی از دلایل قیمت تمام شده، تعرفه هایی است که روی پارچه و پنبه بسته ایم و همین امر باعث گران شدن پوشاک در کشور شده است. طبعا وقتی پوشاک گران شود مردم به سمت کالای قاچاق و ارزانتر می روند.

مدیر طرح ملی تکاپوی وزارت کار با تاکید بر اهمیت استانداردسازی پوشاک در کشور اظهار کرد: متاسفانه در حال حاضر صنعت پوشاک کشور استاندارد نیست و بخش اعظمی از فروش آنلاین پوشاک و کفش ما مشکل دارد چون سایزها درست نیست و تنها یک سایز مشخص داریم و مرکزی هم برای استاندارد سازی وجود ندارد لذا با چنین مساله ای روبه رو هستیم.

وی در پایان از راه اندازی آزمایشگاه مرجع نساجی و پوشاک کشور خبر داد و گفت: با توجه به آنکه چنین آزمایشگاهی در کشور وجود ندارد، ایجاد مرجع نساجی و پوشاک را در دستور کار قرار داده ایم.

برابر آمار ستاد قاچاق کالا سالانه ۲.۵ میلیارد دلار قاچاق پوشاک در کشور وجود دارد که این میزان قاچاق به اندازه ایجاد ۸۰۰ هزار نفر شغل در کشور است.

همزمان با روز مالیات؛

سامانه دریافت گزارشات مردمی فرار مالیاتی رونمایی شد



همزمان با روز مالیات، رئیس کل سازمان امور مالیاتی کشور، از افتتاح سامانه الکترونیکی دریافت گزارشات مردمی فرار مالیاتی خبر داد.

همزمان با روز مالیات، رئیس کل سازمان امور مالیاتی کشور، از افتتاح سامانه الکترونیکی دریافت گزارشات مردمی فرار مالیاتی خبر داد.

امید علی پارسا، با اشاره به اهداف راهبردی سازمان امور مالیاتی کشور در سال‌های اخیر در زمینه مقابله با فساد و مبارزه با فرار مالیاتی، عنوان داشت: در حال حاضر، یکی از سیاست‌های مهم این سازمان، «وصول با اصول» است که براساس آن، به جای فشار بر مودیان موجود، بر شناسایی فرارهای مالیاتی و شناسایی مودیان جدید به منظور وصول مالیات حقه و عادلانه تمرکز داریم.

وی با بیان اینکه برای تحقق این سیاست، اقدامات مؤثری در راستای رسیدگی به تراکنش‌های بانکی، مبارزه با فرار مالیاتی و پولشویی و شناسایی فرایندهای فرار مالیاتی در سطح کلان کشور صورت گرفته، اظهار داشت: به منظور شناسایی تخلفات و جرایم مالیاتی، پروژه طراحی و پیاده سازی سامانه دریافت گزارشات مردمی فرار مالیاتی از سوی دفتر بازرسی ویژه، مبارزه با پولشویی و فرار مالیاتی این سازمان در دستور کار قرار گرفت و نهایتاً در روز مالیات امسال، این پروژه افتتاح گردید.

رئیس کل سازمان امور مالیاتی کشور با تاکید بر اینکه، گزارشات مردمی همواره یکی از شیوه‌های مهم شناسایی فرار مالیاتی در کشور بوده است، گفت: با هدف تقویت این شیوه و حداکثر سازی گزارشات ارسالی، سامانه دریافت گزارش فرار مالیاتی ایجاد گردید که شهروندان عزیز می‌توانند برای اعلام گزارشات خود، با مراجعه به پایگاه اطلاع رسانی سازمان امور مالیاتی کشور به نشانی www.intamedia.ir و تکمیل فرم اعلام فرار مالیاتی، سازمان امور مالیاتی کشور را در شناسایی فرار مالیاتی و تحقق عدالت مالیاتی در کشور همراهی نمایند.

وی در خاتمه خاطرنشان ساخت: شهروندان در هنگام تکمیل این فرم، نیازی به اعلام مشخصات فردی خود ندارند و صرفاً کادر مربوط به نام شخص مورد نظر را باید تکمیل نمایند و اگر مستنداتی در خصوص فرار مالیاتی دارند نیز به این فرم الصاق نمایند.

روزنامه صبح ایران
کلید
پنجشنبه ۱۹ تیر ۱۳۹۹ /شماره ۱۳۵۷ /سال هفتم

دریچه

در همایش مکمل های غذایی عنوان شد؛

کشور نیازی به واردات مکمل ندارد

هشتمین همایش مکمل های غذایی و رژیمی و پنجمین سمپوزیوم پایش سلامت مکمل های ورزشی، آغاز به کار کرد.

هشتمین همایش مکمل‌های غذایی و رژیمی و پنجمین سمپوزیوم پایش سلامت مکمل‌های ورزشی، از صبح سه شنبه ۱۷ تیر ماه ۹۹ در محل هتل المپیک تهران آغاز به کار کرد.

عباس کبریایی زاده رئیس شورای سیاستگذاری همایش مکمل‌های غذایی و رژیمی، با اشاره به اهمیت نظارت بر روند تولید و عرضه مکمل در بازار کشور، گفت: در حال حاضر ۸۰ درصد بازار مکمل‌ها در اختیار تولید کنندگان داخلی این محصولات است.

وی افزود: ما معتقدیم که ۱۰۰ درصد نیاز جامعه به مکمل‌ها از طریق تولیدات داخلی قابل تأمین است، زیرا این صنعت به مرحله‌ای از رشد و توانمندی رسیده است که شرکت‌های حاضر از تمام ظرفیت‌های خود برای افزایش بهره وری و تولید استفاده می‌کنند.

رئیس سندیکای تولید کنندگان مکمل‌های رژیمی غذایی ایران، گفت: ما نیازی به واردات مکمل‌ها نداریم، خصوصاً در شرایط تحریم که محدودیت منابع ارزی داریم.

مطالعه انجام شده در دوران همه‌گیری کرونا نشان داد

خودداری ۳۳ درصد والدین ژاپنی از واکسیناسیون کودکان

۳۳ درصد از والدین ژاپنی واکسیناسیون کودکان خود را از ترس شیوع کروناویروس به تاخیر انداخته‌اند.

بررسی انجام شده در ژاپن نشان می‌دهد حدود یک سوم از والدین ژاپنی برنامه واکسیناسیون کودک خود را به دلیل ترس از شیوع کروناویروس و احتمال ابتلا به بیماری کووید-۱۹ به تاخیر انداخته اند.

در این بررسی آمده است: در مجموع ۳۳ درصد از والدین شرکت کننده در این مطالعه، واکسیناسیون کودک خود را به تاخیر انداخته اند. برخی از این والدین به دلیل اعمال محدودیت‌های تردد از ابتدای ماه آوریل تا پایان ماه مه امکان خروج از منزل را نداشته‌اند.

این تحقیق آنلاین در فاصله ماههای مه تا ژوئن میان ۱۰۸۹ نفر انجام گرفته است. طبق این بررسی در مجموع ۶۷ درصد از والدین در مدت همه گیری بیماری، واکسیناسیون فرزند خود را طبق برنامه انجام داده و بیش از ۳۰ درصد از آنان واکسیناسیون را تاخیر انداخته اند.

در این بررسی مشخص شد اکثریت یا حدود ۶۸ درصد از والدین به دلیل نگرانی از احتمال ابتلا به کووید-۱۹ واکسیناسیون کودک خود را تاخیر انداخته و تعدادی دیگر به دلیل اعلام وضعیت اضطراری قادر به خروج از منزل نبوده اند.

رئیس سازمان غذا و دارو عنوان کرد؛

سیر نزولی تخصیص ارز به واردات مکمل

رئیس سازمان غذا و دارو، بر سیاست های حمایتی وزارت بهداشت در عرصه تولید داروهای طبیعی و مکمل تاکید کرد.

محمدرضا شانه ساز، در هشتمین همایش مکمل‌های غذایی و رژیمی که در محل هتل المپیک تهران برگزار می‌شود، افزود: اگر در بحران‌ها، سربلند حرکت می‌کنیم به واسطه شما تولید کنندگان است.

وی با اشاره به اهمیت داروهای طبیعی و سنتی، گفت: متأسفانه هنوز نتوانسته ایم حتی از یک درصد ظرفیت‌های موجود در کشور برای تولید این قبیل فرآورده‌های طبیعی استفاده کنیم.

شانه ساز در ادامه به روند حمایتی سازمان غذا و دارو از تولید داخل اشاره کرد و افزود: در حال حاضر صدور پروانه برای داروهای طبیعی و مکمل، ۳۵ روز کاری است که تلاش می‌کنیم این زمان کمتر شود.

وی تاکید کرد: در حوزه داروهای طبیعی، حرف‌های زیادی برای گفتن داریم.

رئیس سازمان غذا و دارو، به صدور مجوز تولید برای بسته‌های محصولات مختلف اشاره کرد و گفت: در سال ۹۶ تعداد بسته‌هایی که مجوز گرفتند ۲۴ میلیون و ۷۵۰ هزار عدد بود که در سال ۹۷ به ۵۵ میلیون بسته رسید و در سال ۹۸، ۱۰۵ میلیون بسته بود و در سه ماهه اول سال ۹۹ هم ۴۵ میلیون بسته بوده است.

شانه ساز به روند کاهشی صدور مجوز واردات اشاره کرد و افزود: در سال ۹۶، ۴۲ میلیون بسته بود که در سال ۹۷ به ۲۷ میلیون و در سال ۹۸ به ۱۶ میلیون و ۶۰۰ هزار بسته رسید و در سه ماهه اول سال جاری نیز ۲.۵ میلیون بسته مجوز صادر شده است.

وی ادامه داد: میزان ارز تخصیص یافته برای واردات مکمل در سال ۹۶، ۱۷۴ میلیون دلار بود که در سال ۹۷ به ۱۰۵ میلیون دلار و در سال ۹۸ به ۷۲ میلیون دلار و در سه ماهه اول سال جاری نیز حدود ۸ میلیون دلار بوده است.

شانه ساز با عنوان این مطلب که قرار نیست واردات صفر شود، گفت: منطقی نیست که واردت دارو و مکمل صفر شود، اما تلاش می‌کنیم توازن ایجاد شود.

وی افزود: سیاست ما حمایت از تولید داروی ساخته شده و مواد اولیه تولید دارو است که ارزبری ما را به شدت کاهش می‌دهد.



مهم ترین علائم بیماری در کودکان برای مشکوک شدن به کرونا

یک فوق تخصص عفونی اطفال، در مورد اینکه کودکان با داشتن چه علائمی نزد پزشک مراجعه کنند، توضیحاتی ارائه داد.

رکسانا منصور قناعی، درباره علائمی که در صورت بروز در کودکان باید حتماً به پزشک مراجعه شود، گفت: در کودکان زیر یک سال تب بالا اهمیت بسیار زیادی دارد، بنابر این در صورت تبی که با درمان‌های عادی پایین نیاید والدین باید کودک را نزد پزشک بیاورند و پزشک کرونا را نیز در لیست تشخیص‌های خود قرار دهد.

وی ادامه داد: علامت دیگری که بسیار شایع است و هر سال در فصل تابستان بسیاری از کودکان با آن مواجه می‌شوند، اسهال و استفراغ است و با توجه به اینکه اسهال و استفراغ نیز می‌تواند از علائم گوارشی کرونا باشد، اگر در حال حاضر در کودک اسهال و استفراغی اتفاق بیافتد که پزشک نتواند با درمان‌های عادی آن را بر طرف کند و یا با درگیری سیستم‌های دیگر بدن مانند سرفه و یا بروز دانه‌هایی بر روی پوست و یا زردی همراه باشد باید به پزشک مراجعه کرد.

کرونا تغییر ماهیت نداده است



یک فوق تخصص بیماری‌های عفونی با بیان اینکه ماهیت کرونا ویروس تغییری نکرده، بلکه تغییر رفتار مردم منجر به افزایش سرعت بیماری‌زایی آن شده، درباره وضعیت بیماری در پاییز و همزمانی آن با آنفلوانزا توضیحاتی ارائه کرد.

دکتر مینو محرز درباره احتمال جهش ویروس کرونا، گفت: در حال حاضر بحث جهش یافتن ویروس کرونا مطرح نیست، بلکه مساله اصلی این است که متاسفانه بسیاری از افراد جامعه مباحث مربوط به فاصله‌گذاری اجتماعی را رعایت نمی‌کنند، رفت و آمدها و برگزاری مراسم عروسی و عزاداری را آغاز کردند و خانواده‌ها در کنار یکدیگر بدون رعایت فاصله‌گذاری اجتماعی قرار گرفته‌اند که منجر به افزایش سرعت ابتلا به بیماری کووید-۱۹، به ویژه ابتلای خانوادگی شده است.

کرونا تغییر ماهیت نداده است

وی با بیان اینکه بنابراین ویروس کرونا تغییر ماهیت نداشته، بلکه رفتار مردم در برابر کرونا تغییر کرده است، افزود: در حال حاضر استفاده از ماسک اجباری شده و به نوعی این اقدام بهترین کار جهت پیشگیری از ابتلا به کرونا محسوب می‌شود. البته تاکید می‌کنم که ماسک باید به صورت درست استفاده شود.

درست ماسک بزنیم

محرز تاکید کرد: قطعا با استفاده درست از ماسک روند ابتلا و طبیعتا بستری و مرگ و میر کاهش خواهد یافت. منتها گاهی می‌بینیم که برخی افراد ماسک زدند، اما آن را زیر چانه قرار داده‌اند. در حالی که باید درست از ماسک استفاده کنند؛ به طوری که تمام قسمت بینی و دهان را بپوشانند.

وی همچنین گفت: در عین حال در محل‌های تجمعی که افراد مدت طولانی در آن جا قرار دارند، بحث فاصله‌گذاری را رعایت کنند. بنابراین سرعت بیماری زایی ویروس و ماهیت ویروس مانند قبل است، اما رفتار ما تغییر کرده است؛ به طوری که مردم در رستوران، مهمانی، عروسی و ... جمع شده و توجهی به نکات پیشگیرانه ندارند.

توصیه‌هایی برای کارمندان ادارات

محرز همچنین درباره نحوه پیشگیری از کرونا در میان کارمندان و کارکنانی که به مدت طولانی در محل کار و در محیطی سربسته هستند، گفت: در ادارات اولا باید از ماسک استفاده کنند و فاصله فیزیکی مناسب را هم رعایت کنند. در عین حال باید توجه کرد که وقتی افراد در مدت زمانی طولانی در یک محل کنار یکدیگر می‌نشینند، ریسک ابتلا افزایش می‌یابد. بنابراین باید فاصله فیزیکی را رعایت کرده و ماسک بزنند.

از شبه آنفلوانزای جدید چه خبر؟

محرز در ادامه درباره بیماری شبه آنفلوانزای جدیدی که گفته می‌شود در چین اعلام شده و قابلیت انتقال به انسان را نیز دارد، گفت: باید توجه کرد که معمولا در حیواناتی مانند خوک سوش‌های مختلف آنفلوانزا دیده می‌شود. سال‌های گذشته هم این ترس وجود داشت که یکسری آنفلوانزای جدید در خوک‌ها پیدا شده بود که خوشبختانه بیماری زایی چندانی در انسان نداشت. حال از آنجایی که آنفلوانزا نیز به صورت تنفسی منتقل می‌شود، استفاده از ماسک در پیشگیری از آن هم می‌تواند موثر باشد.

محرز با بیان اینکه هر ۱۰ سال یکبار منتظر یک اپیدمی آنفلوانزا با سوش جدید هستیم، اظهار کرد: امیدوارم این بیماری شبه آنفلوانزای جدیدی که مطرح شده، قابلیت اپیدمی نداشته باشد؛ چراکه در غیر این صورت می‌تواند همراه با کرونا شرایط را دشوار کند.

چه گروه‌هایی واکسن آنفلوانزا تزریق کنند؟

وی ادامه داد: برای آنفلوانزا در صورتی که سوش جدیدی نباشد و همان آنفلوانزایی باشد که هر سال با اپیدمی آن مواجهیم، واکسن وجود دارد که توصیه می‌کنیم مردم واکسن تزریق کنند. در عین حال امسال توصیه می‌کنیم که به جز گروه‌های درمعرض خطر که همواره توصیه می‌شد واکسن تزریق کنند، امسال اگر واکسن به میزان کافی در اختیار بود، همه تزریق کنند که بهترین زمان تزریق آن هم شهریور ماه و مهر ماه خواهد بود.

وزیر بهداشت:

ماسک زدن را جدی بگیرید



نمکی گفت: من بارها گفته بودم که ممکن است در دقایق آخر از ویروس کرونا گل بخوریم و ضربه فنی شویم.

سعید نمکی، وزیر بهداشت اظهار کرد: مرحله اول بیماری را توانستیم با همه مشکلات توانستیم و با کمک همه دستگاه‌ها، مردم و کادر درمانی مدیریت کنیم.

نمکی درباره اوج‌گیری مجدد بیماری کرونا در کشور، گفت: من گفته بودم که ممکن است در دقایق آخر از ویروس کرونا گل بخوریم و ضربه فنی شویم؛ بارها گفته بودم که عادی‌انگاری کرونا ممکن است ما را دچار مشکل کند.

سفرها، حامل بمب ویروس

او ادامه داد: سفرها باعث حمل بمب ویروس می‌شد. متأسفانه کودک ۱۰ ساله‌ای در سفر به قشم از دنیا رفت و خانواده‌اش بدون او از سفر بازگشتند.

کرونا یکی از خطرناکترین و ناشناخته‌ترین ویروس‌هاست

وزیر بهداشت تأکید کرد: کرونا و ماسک را جدی بگیرید؛ این ویروس هنوز یکی از خطرناکترین و ناشناخته‌ترین ویروس‌هاست. ماسک تا ۸۰ درصد می‌تواند از ابتلا به کرونا جلوگیری کند.

نمکی اظهار کرد: از کسبه می‌خواهم پروتکل‌ها را جدی بگیرند؛ من باز هم امیدوارم که بتوانیم کرونا را شکست دهیم.

وزیر بهداشت یادآوری کرد: در مرحله اول بیماری در کنار تمام تحریم‌ها و مشکلات اقتصادی توانستیم مرگ‌های ناشی از این بیماری را به حدود ۳۰ نفر برسانیم. حتی در مسیر رسیدن به آمار تک رقمی بودیم.

او ادامه داد: با تمام فشارهای زیادی که به ما برای بازگشایی مشاغل می‌شد، اما همچنان از مردم تقاضا داشتیم که حوصله و وقت بیشتری را به خرج دهند، چون ما با یک ویروس ناشناخته‌ای روبه رو هستیم که ممکن است در دقایق پایانی ضربه فنی شویم.

شروع موج جدیدی از ویروس بخاطر بی توجهی‌های مردم

نمکی تصریح کرد: در نهایت با بی توجهی مردم به درخواست من و همکارانم، گرفتار موج جدیدی از این ویروس شدیم. به خصوص در شهرهای مرزی مثل آذربایجان، بوشهر، ایلام، خوزستان، کردستان، هرمزگان و سیستان و بلوچستان که دوباره گرفتار شدند. یکی از علت‌های آن رفتن به مسافرت‌های غیر ضروری بود.

وزیر بهداشت تاکید کرد: من و همکارانم همچنان از مرم تقاضا داریم که از ماسک استفاده کنند. ماسک یکی از ارزنده‌ترین فاکتورهای پیشگیری از ابتلا است، زیرا تا ۸۰ درصد از ابتلا جلوگیری می‌کند.

او از مردم درخواست کرد: خواهشمندیم فاصله گذاری اجتماعی را رعایت کنید و تا حد امکان به مسافرت نروید. کرونا یکی از خطرناک‌ترین و ناشناخته‌ترین ویروس‌هایی است که هنوز آینده آن ارزیابی نشده است.

نمکی در پایان گفت: امیدواریم که با همدلی مردم، رعایت پروتکل‌های بهداشتی، فاصله گذاری اجتماعی و استفاده از ماسک، این فاز را هم پشت سر بگذاریم.

خبر

معاون کل وزیر بهداشت مطرح کرد؛

تا یکسال آینده هیچ واکسنی به تولید انبوه نمی رسد

ایرج حریرچی گفت:به هیچ وجه واکسن کرونا کمتر از ۱۲ ماه آینده در دسترس نیست و مردم تا زمان تولید واکسن اصول بهداشتی را رعایت و حتما از ماسک استفاده کنند.

ایرج حریرچی معاون کل وزیر بهداشت در اخبار ساعت ۲۱ شبکه یک اظهار کرد:متاسفانه امروز با رقم غیرقابل قبول و بی سابقه فوت بیماری کرونا روبرو شدیم. این در حالی است که ما در دقیقه ۳۰ و ۴۰ بازی هستیم و با قاطعیت می‌توان گفت در این دقایق از ویروس کرونا گل خوردیم.

او در ادامه افزود: پروتکل‌های ابلاغ شده از طرف وزارت بهداشت و درمان و همکاری شدید مردم باعث شد که در یک ماه گذشته مرگ و میر در کشور و برخی استان ها حتی تک رقمی شود. اما متاسفانه با پایان یافتن محدودیت ها، مشکلات اقتصادی و عدم رعایت پروتکل ها از سوی مردم باعث شد که به فوت ۲۰۰ نفر از بیماران در ۲۴ ساعت گذشته برسیم. معاون کل وزارت بهداشت مطرح کرد: در صورتی که اقدامات همه جانبه و همکاری های لازم انجام نشود مطمئناً شرایط از این بدتر خواهد شد.

وی افزود: مردم در فاصله تعطیلات فروردین پروتکل های بهداشتی و فاصله گذاری اجتماعی و در خانه ماندن را جدی گرفتند و رعایت کردند اما از اردیبهشت ماه با رعایت نکردن اصول بهداشتی و تعطیلات مانند عید فطر و چهاردهم و پانزدهم خرداد از تعداد ۳۴ نفر فوتی در ۲۴ ساعت به ۲۰۰ نفر فوتی در ۲۴ ساعت گذشته رسیدیم. حریرچی بیان کرد: برای کنترل و بازگشت به حالت عادی به یک ماه تا ۶ هفته استقامت و رعایت اصول بهداشتی توسط مردم نیاز داریم. مهمترین کاری که می‌توانیم انجام دهیم استفاده از ماسک است طبق مطالعات صورت گرفته اگر ۸۰ درصد مردم هنگام خروج از منزل ماسک بزنند تاثیر آن معادل همان تأثیری است که در فروردین ماه و کاهش آمار ابتلا و فوتی حاصل شد. در صورتی که مردم ماسک بزنند و به اصول بهداشتی پایبند باشند می توانیم در یک ماه آینده به شرایط عادی و کمترین میزان ابتلا و مرگ و میر برگردیم. وی افزود: نسبت به شرایط اقتصادی مردم آگاه هستیم بنابراین اگر برای خرید ماسک با مشکل روبرو هستید خواهش می کنیم حتی در خانه‌های خود ماسک پارچه ای بدوزید و هنگام خروج از منزل استفاده کنید. حریرچی در خصوص تمهیدات ستاد کرونا برای کنترل شرایط مطرح کرد: میزان ابتلا و مرگ و میر و بستری مانند یک آینه تمام قد به عملکرد مسئولان و همکاری مردم بستگی دارد که کادر درمانی هم از هیچ تلاشی در این زمینه دریغ نمی کند. او در ادامه افزود: همانطور که اشاره کردیم نسبت به وضعیت اقتصادی مردم آگاه هستیم و مردم مجبور هستند مکان های شغلی خود را بازگشایی کنند اما طبق پژوهش‌های صورت گرفته سه اقدام مهم و ضروری می تواند به میزان تمام تعطیلات فروردین ماه که باعث کاهش آمار ابتلا و مرگ و میر در کشور شد تاثیر داشته باشد و این سه مورد هم شامل استفاده از ماسک شستن دست و فاصله گذاری اجتماعی است.

جدول شماره ۱۳۵۵

افقی:
۱ - در تجارت به نوعی عملکرد گفته می شود که هم خریدار و هم فروشنده منافع داشته باشد- سرمربی قبلی سپیدرود رشت
۲ - نام کوچک پاستور - همدستان - جمع مزیت
۳ - جزیره ای در جنوب جزیره قشم با طبیعتی زیبا- دانشمند - گل چشم!
۴ - محموله - شهر بی دفاع! - نوبت نمایش فیلم- قبیله ای در کنار خزرج
۵ - خاک مرغوب- منطقه سرد روسیه - بدگمان نسبت به دیگران
۶ - مقابل تمام رخ - اقیانوس ساکت- جاروی شست و شو
۷ - محافظ بافت نرم نوک انگشتان - فراوانی - عقل و فهم
۸ - فرشینه- گازی که تنفس می کنیم - سمت راست
۹ - تنه درخت- پدر کارتون سازی جدید - قسمی چراغ
۱۰ - حرف ندا- میوه صددانه یاقوت - ناشناس
۱۱ - مهره ای در شطرنج - شجاع - لقب سلاطین پیشدادی
۱۲ - زمان مرگ - نام دخترانه- پیاپی - خواهش نفس
۱۳ - آشنا - جزیره ایرانی استان هرمزگان در قلب آب‌های خلیج فارس- ورم کرده
۱۴ - شعله آتش- لزوم امری - دریاچه خوارزم
۱۵ - با مهارت تمام - دریای متلاطم

عمودی:
۱ - یکی از مراسم سنتی فرآیند ازدواج در ایران - معروف
۲ - گیاه رنگرزی - کوتاهترین فرم فعل- صنعتی در شعر
۳ - متفاوت با آن - از حبوب آشی - شهرستان
۴ - امر به آمدن - لگن ظرفشویی - طمع - منزل بزرگ
۵ - از زنان قدیسه عالم - شادباش - ضربه سر فوتبالیست
۶ - خودآرایی - تبرئه شده - گشادگی رگهای پا
۷ - الهه خورشید- هَکِر - گاز کمیاب
۸ - پیشه تصویر بردار - اژدر ماز - شیخ نشین امارات
۹ - خواب کودکانه - دربدری - قمر مشتری
۱۰ - دورنما - نتیجه - مرغابی
۱۱ - خار کتیرا - پدر شعر عرفانی - همنشین و همدم
۱۲ - شهر امام زاده اظهر در همدان- دریا - اندوه - بلندترین آبشار ایران
۱۳ - دوستان - شاعر منجم - هلهله شادی
۱۴ - روبیان - زمزمه کردن - طوفان همراه برف
۱۵ - گل ملی کشور پاکستان - یکی از دو سازمان انتظامی کشور فرانسه

جدول شماره ۱۳۵۴

	۱	۲	۳	۴	۵	۶	۷	۸	۹	۱۰	۱۱	۱۲	۱۳	۱۴	۱۵
۱	ب	ی	م	ه	■	ج	ا	م	ع	ه	پ	ذ	ی	ر	ی
۲	و	س	ی	م	■	ا	ر	ا	د	■	ز	و	ا	ی	ا
۳	س	ا	ل	ا	م	■	م	م	س	ک	■	ب	ر	ا	ق
۴	ا	و	ه	■	ا	ن	■	ا	ی	ف	ا	■	ک	ل	و
۵	ن	ل	■	س	ی	م	ی	ن	■	ش	و	ل	ی	■	ت
۶	■	■	س	ر	ه	ن	ک	■	ی	و	س	ه	■	ر	ک
۷	ش	ه	ی	ن	■	م	ا	ل	ک	ی	ت	■	ک	و	ب
۸	گ	ا	ن	د	ی	■	ن	ر	د	■	ا	س	ل	ا	و
۹	ف	ل	ه	■	خ	ا	گ	ی	ن	ه	■	ع	ا	ق	د
۱۰	ت	و	■	ا	ر	س	ی	■	د	م	ا	د	م	■	■
۱۱	ا	■	گ	ر	ف	ت	■	ر	ه	ا	و	ی	■	ی	س
۱۲	ن	ه	ی	■	ت	ا	ب	و	■	م	پ	■	م	ا	خ
۱۳	گ	ا	ل	ن	■	د	ی	ا	ق	■	ک	ل	ی	س	ا
۱۴	ی	ک	ا	ی	ک	■	ت	ر	ا	س	■	ا	خ	م	و
۱۵	ز	ی	س	ت	ف	ن	ا	و	ر	ی	ر	ل	ی	ن	ت

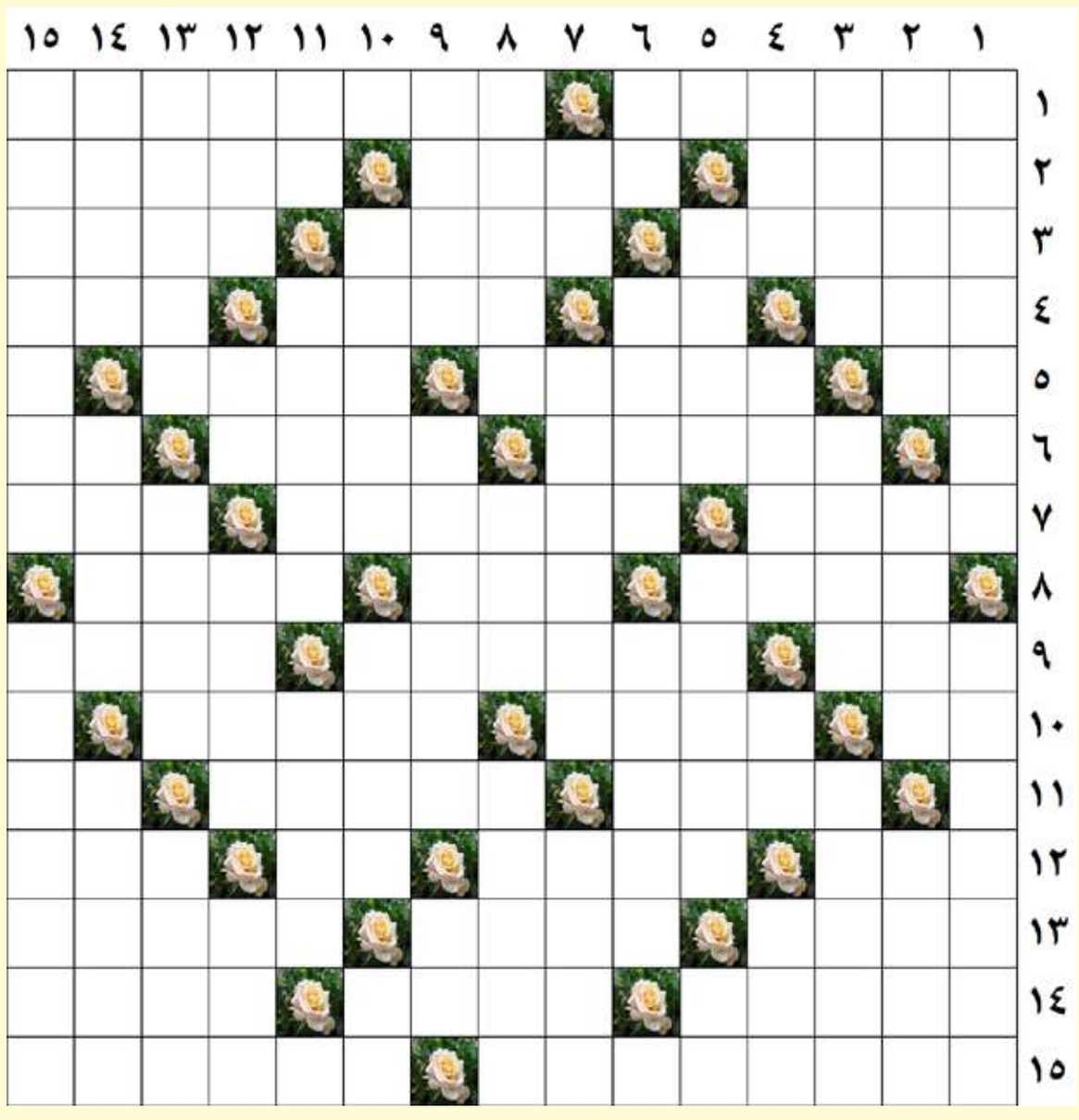

طراح: محمد ستارزاده

روزنامه صبح ایران
کلید
پنجشنبه ۱۹ تیر ۱۳۹۹ /شماره ۱۳۵۷ /سال هفتم

خبر

دیدار مدیرکل بهزیستی استان با رئیس کل دادگستری گیلان

مدیرکل بهزیستی گیلان دکتر حسین نحوی نژاد به همراه معاون امور توانبخشی دکتر عابدین قاسمیان ، معاون امور پیشگیری دکتر فرحناز نوبخت ، معاون امور اجتماعی دکتر رضا جعفری ، حجت الاسلام حمید نادم مسئول روابط عمومی و محمد برهود رئیس اداره پذیرش و هماهنگی به مناسبت هفته قوه قضاییه با رئیس کل دادگستری گیلان دیدارکرد دکتر حسین نحوی نژاد در این دیدار ضمن گرامیداشت هفته قوه قضاییه گزارشی از اقدامات انجام شده درحوزه پیشگیری از آسیب های اجتماعی، پیشگیری و درمان اعتیاد و مشاوره خانواده ارائه کرد و بر لزوم تعامل و همراهی بیشتر این دو مجموعه تاکید نمود. مدیرکل بهزیستی گیلان تعاملات و همکاری های مشترک دستگاه های اجرایی و حمایتی با مجموعه قضایی استان را جهت ارائه خدمات بهتر به مددجویان و اقشار کم درآمد و آسیب پذیر جامعه بسیارحائز اهمیت دانست . دکتر حسین نحوی نژاد بااشاره به رویکرد مثبت دستگاه قضائی استان با سازمان بهزیستی وارتباط وهمکاری تنگاتنگ این دو دستگاه درجهت پیشبرداهداف سازمان بهزیستی و کاهش آسیبهای اجتماعی موجود ازجمله طلاق ،اعتیاد وتسهیل درفرآیند فرزندخواندگی و... اظهار امیدواری کرد که مجموعه بهزیستی استان بتواند همراه و همگام با مسئولان قوه قضائیه در دادگستری و دادسرای شهرستان ها ،نقش مثبت و ارزنده خود را در جهت خدمت به مردم ، ایفا کنند. حجت الاسلام حمزه خلیلی نیز در این جلسه ضمن خوشامدگویی به دکتر نحوی نژاد و همراهان وی با اشاره به اهتمام اداره کل بهزیستی استان در رصد و پیشگیری از آسیبهای اجتماعی گفت: مدیریت بهزیستی استان با توجه به امکاناتی و منابع محدودی که دارد توانسته با اتخاذ تدابیر لازم انتظارات جامعه هدف خود را در سطح بسیار خوبی برآورده نماید.

تاج چاه شماره ۸۰ پازنان بدون حضور دکل حفاری

ژاهوا : فرج-با تلاش کارشناسان اداره مهندسی تولید شرکت بهره برداری نفت و گاز آغاجاری تاج چاه شماره-۸۰ پازنان بدون حضور دکل تعویض گردید. مهندس همراه پور رئیس اداره مهندسی بهره برداری شرکت بهره برداری نفت و گاز آغاجاری گفت: با محاسبات فنی ، برنامه ریزی دقیق و انجام هماهنگی های لازم و نظارت همکاران در اداره مهندسی بهره برداری شرکت آغاجاری و ستاد، با همکاری شرکت ملی حفاری، تاج چاه شماره-۸۰ پازنان بدون حضور دکل تعویض گردید. وی افزود: این چاه به دلیل نشت از شیرآلات تاج چاه و نا ایمن بودن از مدار تولید خارج و در برنامه ایمن سازی و تعویض شیرآلات قرار گرفته بود. همراه پور عنوان کرد: در این عملیات که به مدت ۳ روز طول کشید، با تزریق گل حفاری توسط پمپ تراک، کشتن و ایمن سازی شرایط چاه، نسبت به تعویض شیر اصلی فوقانی، شیر ایمنی سرچاهی، شیر شاخه تولیدی، شیر شاخه غیر تولیدی و شیر عمقی اقدام و به لطف خدا و با تلاش، ابتکار و همکاری منسجم گروه های مستقر در نهایت کلیه شیرآلات معیوب تعویض و چاه ایمن گردید. وی ضمن قدردانی از مشارکت و همکاری ادارات خدمات فنی درون چاهی، خدمات تاسیسات، تقویت فشار و تزریق گاز، ایمنی و آتش نشانی و ترابری گفت: سود و صرفه اقتصادی حاصل از این عملیات بیش از ۲۰ میلیارد ریال برآورد گردیده است.

معابر و اماکن عمومی قم توسط ۱۵۰ اکیپ مکانیزه ضدعفونی شد

معاون خدمات شهری شهرداری قم گفت: ضدعفونی کردن معابر و امکان عمومی با ۱۵۰ اکیپ مکانیزه و ۱۶۰ اکیپ پیاده و برگزاری کلاس های آموزشی برای کارگران و پرسنل خدمات شهری، بخشی از اقدامات شهرداری در دوران کرونا بوده است. سید امیر سامع در یک صد و چهل و هشتمین جلسه رسمی و علنی شورای اسلامی شهر قم به ارائه گزارشی از عملکرد معاون خدمات شهری شهرداری قم پرداخت و اظهار داشت: امروز عملکرد شهرداری قم درباره مقابله با بیمار کرونا و خدمات معاونت خدمات شهری ارائه خواهم کرد. معاون خدمات شهری شهرداری قم اقدامات شهرداری در مقابله با ویروس کرونا را تشریح کرد و افزود: شهرداری قم از ۲۸ بهمن ماه ۹۸ و با اعلام رسمی آغاز اپیدمی ویروس کرونا در شهر قم، شهرداری قم جلسات ستاد بحران خود را تا امروز به‌صورت مستمر تشکیل داده است. سامع از تدوین راهبردهای مقابله با کرونا در کنار آمادگی شهر برای استقبال از بهار خبر داد و تصریح کرد: شهرداری هیچ یک از وظایف ذاتی خود را در هنگام شیوع ویروس کرونا کنار نگذاشته و تنها در اولویت دوم قرار گرفت.



شرکت آبان بسپار توسعه توانایی تامین نیازهای بخش کشاورزی و آب و فاضلاب خوزستان دارد

اهواز: فرج-مدیرعامل شرکت آبان بسپار توسعه گفت: این شرکت با تولید محصولات متنوع پلیمری ، توانایی بالایی جهت تامین نیازهای موجود در خوزستان بخصوص در بخش کشاورزی و آب و فاضلاب دارد. مهرداد فاطمی نیا در مراسم تقدیر از کارگران نمونه شرکت آبان بسپار توسعه نیشکر که با حضور نماینده ولی فقیه در استان خوزستان و مدیرعامل شرکت توسعه نیشکر برگزار شد، با بیان این مطلب گفت: با همت و تلاش پرسنل، شرکت آبان بسپار توسعه توانسته گام های موثری در راستای خودکفایی در درون و بیرون از شرکت توسعه نیشکر بردارد و با ایجاد بازارهای جدید در کشورهای همجوار توانسته ایم به سمت سوددهی پیش برویم.



مدیرکل دیوان محاسبات در بازدید از برخی تاسیسات آبفا استان اصفهان:

آبفا پروژه های ماندگاری برای نسل های آینده احداث کرده است

مدیرکل دیوان محاسبات استان اصفهان در بازدید از پروژه بازسازی شبکه فرسوده اصفهان، ایستگاه پمپاژ جنوب شرق اصفهان و تصفیه خانه فاضلاب هرند واژیه گفت: در سال های اخیر بدون شک شرکت آب و فاضلاب استان اصفهان یکی از بهترین دستگاه های اجرایی استان بوده که توانسته به رغم چالش های موجود، خدماتی پایدار به مشترکین ارائه دهند. مهندس بهزاد فلاطون زاده بااشاره به بازدید از تاسیسات آبفا ، عنوان کرد: نظارت بر اجرای کیفیت کار به خوبی از سوی شرکت آبفا صورت گرفته، بطوریکه می توان گفت پروژه هایی ماندگار با طول عمر بالا برای نسل های آینده احداث شده است. وی پیرامون شیوه های حسابرسی دیوان محاسبات تصریح کرد: همانطور که شرکت آبفا استان اصفهان در اجرای پروژه ها از تکنولوژی نوین و علم روز دنیا بهره مند است، دیوان محاسبات نیز به منظور بهتر و دقیق تر محاسبات از حسابرسی آنلاین استفاده می کند، که این امر در قالب سامانه صلاح سیستم نظارت الکترونیک انجام می گیرد. فلاطون زاده هدف از حسابرسی آنلاین را افزایش بهره وری دستگاه های اجرایی دانست و خاطرنشان ساخت: بررسی و حسابرسی آنلاین دستگاه های اجرایی به منظور رفع ابهامات در دستور کار قرار گرفت تا با شناخت و درک متقابل از اجرای روند کارها ، بتوان حمایت بیشتری از دستگاه های اجرایی نمود. مدیرکل دیوان محاسبات استان اصفهان بیان کرد: دیوان محاسبات با اطلاع و آگاهی از روند اجرای فعالیت ها در دستگاه های اجرایی می تواند با ارائه ی راه حل هایی به یک وحدت رویه برای انجام بهتر و سریعتر کارها برسد، و حضور مشاوران دیوان محاسبات در دستگاه های اجرایی با هدف شفافیت و پاسداری از بیت المال است. فلاطون زاده ارائه خدمات رسانی شرکت آبفا را به مشترکین بسیار مطلوب برشمرد و تصریح کرد: در سال های اخیر تامین پایدار آب شرب و بهداشت مشترکین بدون هیچ گونه قطعی، نشان دهنده تعهد و سلامت فعالان این صنعت در استان می باشد که جای تقدیر و تشکر دارد. در ادامه مدیرعامل شرکت آبفا استان اصفهان با بیان اینکه در این بازدید قطره ای از فعالیت های شرکت آبفا را با وجود بسیاری از چالش ها در ارائه خدمات به مردم از نزدیک مشاهده کردید اظهار داشت: بسیار خرسندم که از نزدیک برخی از مشکلات دستگاه های اجرایی در عملیاتی کردن پروژه ها ملاحظه شد، این در حالیست که در قالب یک موافقت نامه و بررسی سند نمی شود دستگاه اجرایی را ارزیابی کرد. مهندس هاشم امینی با بیان اینکه شرکت آبفا استان اصفهان در ۱۰ سال اخیر با وجود خشکسالی های مستمر توانست خدمات زیربنایی را به صورت پایدار به مردم در سطح استان ارائه دهد تصریح کرد: شرکت آبفا استان اصفهان علاوه بر تامین پایدار آب شرب و بهداشت مشترکین، جمع آوری، دفع و تصفیه فاضلاب مردم را هم در دستور کار دارد که این امر در سطح سلامت و بهداشت عمومی بسیار موثر است. وی ادامه داد: در چند سال اخیر فعالان صنعت آبفا در خط مقدم خدمت رسانی پایدار به مردم استان، برای اینکه بتوانند پاسخگوی نیازهای زیربنایی باشند از تمام ظرفیت ها در این زمینه استفاده کردند، بطوریکه بیش از ۲ هزار میلیارد تومان خارج از ظرفیت منابع مالی هزینه شده و در قالب اعتبارات جاری و تملک دارایی و سرمایه ای در راستای خدمات رسانی پایدار به مردم هزینه گردیده است. مدیرعامل شرکت آبفا استان اصفهان با اشاره به محدودیت اعتبارات دولتی عنوان کرد: شرکت آبفا استان اصفهان برای اینکه بتواند مردم را بهتر و بیشتر تحت پوشش خدمات آبفا قرار دهد با استفاده از روش های متنوع سرمایه گذاری درصدد اجرای پروژه های آبفا در سطح استان برآمد که در این میان می توان به روش سرمایه گذاری بیع متقابل و ماده واحده تبصره ۳ اشاره کرد.

رکورد مصرف برق سال ۹۸ در خوزستان شکسته شد



اهواز: فرج-مدیرعامل شرکت برق منطقه ای خوزستان با بیان اینکه رکورد پیک مصرف برق سال ۹۸ در استان شکسته شد از مشترکین خواست در مدیریت مصرف برق حساسیت بیشتری داشته باشند. محمود دشت بزرگ اظهار کرد: با شروع هفته جاری و افزایش دما مصرف برق نیز افزایش پیدا کرد پیک مصرف برق سال ۹۸ که هشت هزار و ۸۳ مگاوات و در دوازدهم تیرماه اتفاق افتاده بود، شکسته شد. وی بیان کرد: اوج مصرف برق در روز گذشته هشت هزار و ۱۳۲ مگاوات بوده که نسبت به هفت هزار و ۷۶۲ مگاوات مشابه مصرف برق در سال قبل؛ ۴،۵ درصد رشد را نشان می دهد. مدیرعامل شرکت برق منطقه ای خوزستان افزود: با توجه به پیش بینی سازمان هواشناسی و هشدار مدیریت بحران استانداری خوزستان مبنی بر افزایش دما ۴۹ درجه یا بیشتر تا آخر هفته در اغلب مناطق استان و افزایش استفاده از وسایل سرمایشی، از مردم می خواهیم که با مدیریت مصرف برق به خصوص در ساعت های پیک (۱۴ تا ۱۷ و ۲۱ تا ۲۳) ما را در تامین برق یاری کنند. دشت بزرگ تاکید کرد: مصرف زیاد برق باعث می شود تا درصد بارگیری از تجهیزات افزایش پیدا کند و از آنجایی که افزایش دما در کنار بارگیری بالا به این تجهیزات فشار واد می کند باعث آسیب به آنها و خاموشی های ناخواسته می شود که با مصرف ۵ تا ۱۰ درصدی مشترکین می توان از آن جلوگیری کرد.

امام جمعه اهل سنت کرمانشاه

تجمع برای فاتحه‌خوانی جایز نیست

کرمانشاه ـ احسان اسدی: امام جمعه اهل سنت کرمانشاه از مردم‌خواست تا به دلیل شرایط خاص استان و شیوع بیماری کرونا از برگزاری هرگونه تجمع بخصوص برای فاتحه‌خوانی خودداری کنند. ماموستا مُلا «محمد محمدی» روز گذشته با اشاره به اینکه دستور متولیان سلامت دوری از هرگونه گردهمایی و تجمع است ، افزود: برگزاری مجالس ختم و فاتحه خوانی به دلیل خطر بالای انتقال بیماری هم اکنون جایز نیست . وی اظهار داشت: دلداری دادن و تسلیت گفتن به بازماندگان و همدلی کردن با آنان برای تحمل مصیبت ، یک رفتار و سنت پسندیده است که همواره بر آن تاکید شده اما در شرایط کنونی هرچقدر از گرد هم آمدن خودداری کنیم به سود خودمان و دیگران است . وی افزود : خوشبختانه زیرساخت‌های فضای مجازی این فرصت را فراهم آورده تا بدون حضور در مکان خاصی به مصیبت دیدگان تسلیت گفت و وظیفه خویشاوندی و دینی را انجام داد. امام جمعه اهل سنت کرمانشاه مراسمی چون حضور پرجمعیت تشییع و تدفین میت، زدن چادر دم در منزل، حضور در منزل متوفی و تجمع بر سر مزار را رفتارهای پرخطری برای جامعه توصیف کرد و افزود: اگر در این تجمعات، فردی دچار بیماری شود بار روانی و مسؤولیت سنگینی برای صاحبان عزا دارد و شایسته است در اعلامیه ترحیم به صراحت از مردم خواسته شود که برای تسلیت به درب منازل مراجعه نکنند. وی با اشاره به اینکه مردم جامعه ما خونگرم و دارای ارتباط قوی هستند از صاحبان عزا خواست تا عدم حضور مردم برای تسلیت را بر پایه شرایط بیماری حاضر بدانند و بنایی برای گله گذاری یا ناراحتی و دلگیری از دیگران ایجاد نگردد.

با قدردانی مدیرعامل شرکت مهندسی آبفای کشور از آبفای قم اعلام شد؛

کسب رتبه برتر عملکرد آموزشی شرکت آب و فاضلاب استان قم در کشور

شرکت آب و فاضلاب استان قم با ارزیابی صورت گرفته توانست رتبه برتر عملکرد آموزشی را در بین شرکت‌های آب و فاضلاب کشور کسب کند. به گزارش روابط عمومی شرکت مهندسی آب و فاضلاب کشور طی نامه‌ای به مدیرعامل شرکت آب و فاضلاب استان قم اظهار داشته است: توسعه همه جانبه کشور در گرو پرورش خلاقیت و توانمندسازی نیروی انسانی بوده و بی تردید توفیق خدمت جهت این مهم، افتخاری ستودنی است. مهندس حمیدرضا جانباز در ادامه این نامه ضمن قدردانی از تلاش‌های صادقانه و خالصانه مدیر و کارکنان آموزش شرکت آب و فاضلاب استان قم، موفقیت ارزشمند این شرکت را در کسب رتبه برتر در زمینه عملکرد آموزشی سال ۱۳۹۷ در بین شرکت‌های آب و فاضلاب شهری کشور تبریک گفته است. وی در پایان این نامه تاکید کرده است: امید است با بهره‌مندی از توان کارکنان، بیش از پیش در توسعه کمی و کیفی آموزش، موجبات توسعه و ارتقای خدمت رسانی مطمئن و مطلوب تر به مردم را به ارمغان آورید. یادآور می‌شود در سال ۱۳۹۷ بیش از ۲۲ هزار نفر ساعت، دوره آموزشی عمومی و اختصاصی برای مدیران، کارکنان و کارشناسان شرکت آب و فاضلاب استان برگزار شده که از این میزان ۸ هزار نفر ساعت اختصاص به دوره‌های عمومی و ۱۴ هزار نفر ساعت نیز به دوره‌های اختصاصی داشته‌است.

معاون بهره برداری و توسعه آب شرکت آب و فاضلاب استان اصفهان عنوان کرد:

خط قرمز شرکت آبفا استان اصفهان، کیفیت آب شرب است.

ناصر اکبری در ادامه افزود: در ۹ ماه سال تامین آب اصفهان به صورت پایدار و ۱۰۰ درصد از تصفیه خانه بابا شیخعلی انجام می شود، اما در سه ماه سال، از نیمه خرداد تا نیمه شهریور ماه، تامین آب شرب اصفهان در شرایط سختی انجام می گیرد و در این شرایط برای تامین آب با کیفیت، به ناچار از منابع محلی استفاده می کنیم. وی تاکید کرد: در پیک تابستان تامین آب شرب به صورت اختلاط آب چاه‌ها و تصفیه خانه بابا شیخعلی صورت می گیرد و برخی چاه های با کیفیت، با هماهنگی مرکز بهداشت، آزمایشگاه های کیفی، میکروبی و در نهایت تایید شبکه بهداشت استان، وارد مدار توزیع می گردد. اکبری با تاکید بر اینکه خط قرمز وزارت نیرو و شرکت آبفا، کیفیت آب شرب است، تاکید کرد: براساس این سیاست چاه هایی که کیفیت لازم را ندارند وارد مدار آبرسانی نمی شوند و حتی اگر یک آیتم مورد سنجش آب چاه ها مشکلی داشته باشد، چاه از مدار خارج می شود، اما ممکن است این اختلاط آب موجب تغییر در مزه آب شود. وی افزود: شرکت آب و فاضلاب اصفهان در راستای تامین آب پایدار در سطح استان، همواره بر مدیریت فشار، کنترل هوشمند شبکه با استقرار سامانه تله متری و همراهی مردم در مدیریت مصرف آب تاکید دارد، خوشبختانه بعد از ۱۰ سال شرایط سخت، شرکت آب و فاضلاب استان اصفهان اصلا به سمت جیره بندی آب شرب و بهداشت نرفته است و همواره بر عدالت توزیع آب تاکید دارد.

خبر

عملیات اجرایی توسعه‌پست ۶۳/۲۳۰ کیلوولت آستارا آغاز گردید

عملیات اجرایی توسعه پست ۶۳/۲۳۰ کیلوولت آستارا شامل توسعه دو فیدر ۶۳ کیلوولت آغاز گردید «محمد افتخاری» مجری طرح پست‌های معاونت طرح وتوسعه شرکت سهامی برق منطقه ای گیلان گفت: عملیات اجرایی توسعه پست ۶۳/۲۳۰ کیلوولت آستارا شامل توسعه دو فیدر ۶۳ کیلوولت آغاز گردید. افتخاری در خصوص هدف از اجرای این پروژه گفت: این پروژه شامل خدمات مهندسی، تامین تجهیزات، عملیات ساختمانی و تست و راه‌اندازی بوده و در راستای تغذیه پست جدید و در حال احداث ۲۰/۶۳ کیلوولت آستارا و بمنظور برقرسانی پایدار و مطمئن شهرستان آستارا در حال انجام بوده که در سال ۹۹ به بهره‌برداری خواهد رسید. گفتنی است دو فیدر مذکور خط کابلی ۶۳ کیلوولت و کابل فیبر نوری به طول ۹ کیلومتر را به پست ۲۰/۶۳ کیلوولت آستارا متصل خواهد نمود.

تشکیل دوره آموزشی مدیریت بحران در دوران پسا کرونا در سالن اجتماعات سازمان مدیریت بحران استان گیلان

دوره آموزشی مدیریت بحران در دوران پسا کرونا به همت مدیرکل دفتر امور زنان و خانواده استانداری با حضور خانم کیمیا تنهایی معاون برنامه ریزی و منابع انسانی استانداری و جمعی از بانوان مدیر استان ، ۱۲ تیر سالجاری در سالن اجتماعات سازمان مدیریت بحران استان برگزار شد دراین دوره آموزشی خانم دکتر فاطمه مقیمی کارآفرین برتر جهان اسلام و عضو هیات رئیسه اتاق بازرگانی تهران با اشاره به اینکه شیوع ویروس کرونا همه ابعاد زندگی انسان ها را تحت تاثیر قرار داده است اظهار داشت : برای فراهم آوردن تمهیداتی جهت برگشت به شرایط قبل از شیوع ویروس دردنیا، مدیران نقش کلیدی دارند و تصمیم گیری بهنگام آنها درسازمان بر سلامت کارکنان و بهبود شرایط سهم بسزایی دارد. وی افزود : با توجه به کسری بودجه، تورم کشور در پنج سال آینده بیشتر خواهد شد فراهم آوردن زیر ساختها که مهمترین آنها قوی تر شدن کشور از نظر اقتصادی است کاملا ضروری می باشد . دکتر مقیمی خاطرنشان کرد : همه دنیا با بحران کرونا مواجه است این بیماری منحصر به یک مجموعه اجتماعی نیست و تاکنون نقش اساسی در متوقف کردن فرایند جامعه داشته است. وی در پایان گفت: مدیریت بحران یعنی سوق دادن یا هدفمند کردن جریانی که غیرقابل پیش بینی و غیرقابل کنترل ماست و اکنون در این شرایط باید مدیران نقش اساسی در مدیریت بحران این بیماری ایفا کنند . شایان ذکر است از شرکت توزیع نیروی برق استان گیلان خانم مهشید ره پیک مشاور مدیر عامل در امور بانوان و خانواده در این دوره آموزشی شرکت کرد .

اگر در گیلان سد نسازیم به آیندگان بدهکاریم

رئیس هیات مدیره و مدیر عامل شرکت آب منطقه ای گیلان گفت: با توجه به برداشت های فزاینده از منابع آبهای زیر زمینی در جهت تأمین آب در بخش های مختلف ، اگر در گیلان ضمن رعایت تمام الزامات زیست محیطی، سد مخزنی نسازیم به آیندگان بدهکاریم. به گزارش روابط عمومی شرکت آب منطقه ای گیلان؛ مهندس وحید خرّمی مدیر عامل شرکت آب منطقه ای گیلان در کمیته منابع و مصارف استان که در محل اداره کل مدیریت بحران استانداری گیلان تشکیل شد ،اظهار داشت: ساخت سدهای مخزنی در محدوده شبکه فومنات کمک شایانی به کاهش معضل کم آبی در این منطقه خواهد کرد. وی با اشاره به کمبود ۳۰ درصدی آب شبکه فومنات افزود: با احداث سد مخزنی لاسک ضمن تامین بخشی از نیاز آب کشاورزی و حقابه زیست محیطی، از ورود رسوبات به تالاب انزلی نیز جلوگیری می شود . مهندس خرّمی با ذکر اینکه در داخل شبکه سفید رود مشکل بحرانی در تأمین آب کشاورزی نداریم اظهار داشت: احداث سدهای مخزنی شفارود و لاسک کمبود آب در محدوده دشت فومنات را برطرف میکند. وی تأکید نمود: با احداث این سدها، رودخانه های پائین دست و منابع آبهای زیر زمینی احیاء می شوند زیرا بخش زیادی از کمبود ۳۰ درصدی آب کشاورزی دشت فومنات از طریق چاههای عمیق و ایستگاههای پمپاژ آب از رودخانه ها تأمین می گردد. مدیر عامل شرکت آب منطقه ای گیلان با اشاره به اینکه در حال حاضر در استان گیلان بحران آب کشاورزی نداریم ، اظهار داشت : در خارج از شبکه سفید رود و در اراضی سنتی آبخور بصورت لکه ای و موردی گزارشاتی مبنی بر تنش آب بوده که الحمدالله همین موارد اندک نیز با کمک شالیکاران عزیز و همه دست اندرکاران استانی و محلی برطرف می شود. با توجه به اعلام هواشناسی گیلان مبنی بر عدم بارش باران موثر در ۶۰ روز گذشته در سطح استان، مهندس خرّمی یادآور شد؛ در استان گیلان سالهایی بوده که ۷۵ روز بارندگی نداشتیم و حتی سد مخزنی نیز بطور کامل در آن سالها آبگیری نشده بود، ولی آن سال ها نیز با موفقیت فصل زراعی را پشت سر گذاشته ایم و ادامه داد : این تجربه ها باعث گردیده تا با سناریوهای مختلف جهت تأمین و توزیع آب کشاورزی اقدام نمائیم. مهندس خرّمی در ادامه در خصوص وضعیت سد سفید رود اظهار داشت: حجم مخزن سد سفید رود در شانزدهم تیر ماه ، ۶۴۳ میلیون متر مکعب با دبی ورودی ۲۲ و دبی خروجی ۲۱۵ متر مکعب بر ثانیه می باشد.

روزنامه صبح ایران
کلید
پنجشنبه ۱۹ تیر ۱۳۹۹ /شماره ۱۳۵۷ / سال هفتم

خصوصی‌سازی سرخابی‌ها یک کار بزرگ تاریخی در ورزش کشور است



وزیر ورزش و جوانان در جلسه خصوصی‌سازی سرخابی‌های پایتخت، گفت: کار مشترکی که توسط وزارت ورزش و جوانان و سازمان خصوصی‌سازی، در راستای سیاست‌های دولت در حال انجام است، کاری بزرگ تاریخی در عرصه ورزش کشور است.

مسعود سلطانی‌فر افزود: با ورود دو باشگاه پرطرفدار استقلال و پرسپولیس به بازار بورس و خصوصی‌شدن آن‌ها، وزارت ورزش و جوانان می‌تواند سایر وظایف حاکمیتی خود را اجراء کند. وی گفت: دو باشگاه استقلال و پرسپولیس از ظرفیت‌های مالیاتی در خصوص مصوبه پنجاهمین جلسه شورای هماهنگی اقتصادی سران قوا به تاریخ ۳ خرداد ۹۹ که به تایید مقام معظم رهبری نیز رسیده است، منتفع خواهند شد.



هشدار صریح یک کارشناس حقوقی؛

سازمان لیگ، فدراسیون و ایفمارک باید در دادگاه پاسخگو باشند

یک کارشناس حقوقی می‌گوید، بازیکنان فوتبالی که در حال حاضر به خاطر برگزاری مسابقات لیگ به ویروس کرونا مبتلا می‌شوند می توانند اقامه دعوی کنند و خساراتی مثل دیه را مطالبه کنند.

غلامرضا رفیعی، کارشناس حقوقی درباره برگزاری لیگ برتر در شرایطی که آمار مبتلایان به کرونا بیشتر می‌شود، اظهار کرد: وضعیت ابتلای بازیکنان و کادر فنی و مربیان تیم‌ها به بیماری کرونا خیلی وخیم است و حتی ستاد کرونا هم تصمیم گیری در مورد برگزاری مسابقات را با توجه به شرایط به فدراسیون فوتبال و سازمان لیگ واگذار کرده است. به نظر من بازیکنانی که به کرونا مبتلا می‌شوند، چه یک سال بعد و چه سه سال بعد می توانند در مراجع قضایی علیه سازمان لیگ، فدراسیون فوتبال و فدراسیون پزشکی- ورزشی و حتی ایفمارک، اقامه دعوی کنند و خساراتشان اعم از دیه را مطالبه کنند. همچنین از باب مسئولیت کیفری و مدنی، این سازمان ها مسئولیت خواهند داشت.

او ادامه داد: آثار و تبعات کرونا فقط کشندگی نیست. الان همه پزشکان و متخصصان می‌گویند که دامنه خسارات کرونا به بدن انسان تا سال‌ها طول می‌کشد. بازیکن فوتبال زندگی حرفه‌ای‌اش با یک فصل تمام نمی شود و این بازیکن باید این کار را باز هم انجام دهد. من اگر جای کمیته انضباطی بودم باشگاه و بازیکنان فولاد را با جریمه و تنبیه مواجه نمی کردم. به نظر من حفظ جان بازیکنان و کادر مربیان واجب‌تر از هر چیزی است. همچنین اعلام نکردن برگزار نشدن بازی توسط سازمان لیگ، نمی‌تواند مبنایی بر ۳ بر صفر شدن نتیجه بازی نساجی- فولاد به نفع نساجی باشد.

رفیعی درباره اینکه کمیته برگزاری مسابقات با علم بر درست بودن ادعای فولادی‌ها مبنی بر ابتلای بیش از ۲۵ درصد از اعضای تیم فوتبالشان به کرونا، بازی این تیم با نساجی را لغو نکرده است هم توضیح داد: سازمان لیگ و خود آقای مهدی که رییس کمیته برگزاری مسابقات است از انجام وظایفشان خودداری کردند. فولاد کار خوبی کرد. اگر فولاد قصد بازی کردن نداشت در ساری حاضر نمی‌شد. اگر فولاد سوء نیت داشت تا آنجا نمی رفت. به نظر من فولاد کاری کرد که فیفا و AFC و عرف حقوق بین الملل ورزشی آن را بدون شک و تردید تایید می کند.

این کارشناس حقوقی درباره برگزاری مسابقات در چنین شرایطی هم گفت: به نظر من باید تمام مسابقات لیگ قبل از اینکه شرایط بدتر شود، لغو شود. امروز سخنگوی ستاد ملی کرونا اعلام کرده است که ۶۰ درصد از ۶۰ میلیون نفری که در جهان به کرونا مبتلا شده اند مربوط به یک ماه اخیر است.

او اضافه کرد: بنابراین من اعلام می کنم هر کسی در این شرایط به هر دلیل و منطقی اعلام کند که باشگاه ها باید بازی کنند و این باید به بازیکنان تسری پیدا کند، اعم از اینکه بگویند بازیکن ناقل بوده یا بیمار بوده است، مسئول است. کسی که مبتلا به کروناست، مبتلا به کروناست. کسی که تستش ثابت شده، ثابت شده.

رفیعی خطاب به رییس ایفمارک هم بیان کرد: من از همین جا به همکار و دوست عزیزمان خانم هراتیان می گویم که تفسیری که شما از بیمار کرونا با ناقل کرونا دارید در حقوق و عرصه قانون قابلیت استناد ندارد. وقتی می گویند کسی تست کرونایش ثابت شد و باید به قرنطیه برود، چطور باید ثابت کنند؟ طرف باید بستری شود تا شما بگویید که بیمار یا ناقل است؟ شخص خانم هراتیان و ایفمارک هم در این خصوص و در آینده مسئول خواهند بود.

او افزود: اگر یک بازیکن در حال بازی کردن باشد و سوای اینکه در استخدام چه باشگاهی باشد، اگر خدای نخواسته عمر بازیگری اش خاتمه پیدا کند می تواند علیه تک‌تک این‌ها در دادگستری اقامه دعوی مسئولیت مدنی و مسئولیت کیفری کند. حفظ جان بازیکنان که سرمایه های ملی هستند واجب‌تر است. چه کسی گفته شما ابتلا به کرونا را به ناقل یا منقول تفکیک کنید. این تفسیر من‌درآوردی است و در محکمه صالح قابلیت استناد ندارد.

او در پایان گفت: هیات رییسه سازمان لیگ و هر کسی که در سازمان لیگ و فدراسیون، به ادامه بازی‌ها اصرار می کند، در آینده دور و نزدیک در انتظار دعاوی باشد که متهم و خوانده دعوی مسئولیت مدنی، دیه و ارش قرار بگیرد. یادتان باشد کسی به شما این مسئولیت قانونی، حقوقی و کیفری را یادآوری کرد.

افزایش بدهی‌های کمرشکن؛

فاجعه‌ای که مدیران پرسپولیس رقم زدند



محکومیت جدید باشگاه پرسپولیس مُهر تایید دیگری بر بی‌تدبیری مدیران این باشگاه است که تاکنون از سوی هیچ نهاد و مسئولی با افراد خاطی و به بار آوردن این فاجعه‌های مدیریتی برخورد نشده است.

تیم فوتبال پرسپولیس تا پایان هفته بیست و سوم رقابت‌های لیگ برتر فصل جاری با کسب ۵۳ امتیاز و اختلاف ۱۲ امتیازی نسبت به سپاهان اصفهان شانس نخست قهرمانی در نوزدهمین دوره لیگ برتر محسوب می‌شود. سرخپوشان پایتخت که برای تصاحب چهارمین جام متوالی خود در لیگ برتر و ثبت رکوردی جدید در تاریخ فوتبال باشگاهی ایران در تلاش هستند اوضاع ناآرامی را در باشگاه خود دارند. باشگاه پرسپولیس پس از قهرمانی‌های متوالی با برانکو ایوانکوویچ نتوانست مبلغ مندرج در قراردادش را پرداخت کند تا این مربی مجبور به شکایت از سرخپوشان و دریافت حکم یک میلیون و پنجاه هزار یورویی به همراه پنج درصد از سود این پول شود.

محکومیتی که پس از حکم ۴۷۵ هزار یورویی ماریو بودیمیر مهاجم خارجی فصل گذشته پرسپولیس در کمیته انضباطی فیفا ثبت شد. اتفاقاتی که وقتی حکم آنها آمد محمدحسن انصاریفرد مدیرعامل وقت پرسپولیس و همکارانش گردن مدیران قبلی انداختند تا از دایره انتقادات هواداران خود خارج شود. محکومیت‌هایی که در دوران همین انصاریفرد نیز تکرار شد. او که سابقه عقد قرارداد با رافائل بازیکن اسبق پرسپولیس در اولین دوره مدیرعاملی خود در این باشگاه را در سال ۸۶ و در ادامه آن کسر شش امتیاز این سرخپوشان بابت همین قرارداد را دارد برای ممانعت از تکرار این حکم، سراغ مصالحه با برانکو ایوانکوویچ و سایر طلبکاران خارجی سرخپوشان رفت. مذاکراتی که آغاز شد اما هیچگاه به دلیل تکرار درخواست‌های مردودشده از سوی طلبکاران نتیجه بخش نبود. انصاریفرد نه تنها موفق به کسب رضایت از شاکیان خود نشد بلکه در اقدامی عجیب به قرارداد با گابریل کالدرون که تیمش را قهرمان نیم فصل کرده بود هم خاتمه داد تا سرمربی آرژانتینی نیز چاره‌ای جز شکایت به همراه دستیارانش از پرسپولیس نداشته باشد.

رئیس جدید فدراسیون ووشو:

از وزیر ورزش بابت اعتماد به جوانان تشکر می‌کنم



مراسم معارفه «امیر صدیقی» رئیس جدید فدراسیون ووشو با حضور مسئولان وزارت ورزش و جوانان برگزار شد.

مراسم معارفه «امیر صدیقی» رئیس جدید فدراسیون ووشو، با حضور «مهدی علی‌نژاد» معاون توسعه ورزش قهرمانی وزارت ورزش و جوانان و «علیرضا خسروی» مدیرکل دفتر امور مشترک فدراسیون‌ها برگزار شد.

«بهمن رضایی» رئیس فدراسیون اسکیت، «مهدی مستجاب الدعوه» مسئول امور مجامع وزارت، «علی صدیقی» سرپرست دبیری فدراسیون، «مجید ملکی» مدیر تیم‌های ملی، «حسین اوجاقی»، «امیر اوجاقی»، «رضا نصیرنژاد» رئیس انجمن کوراش و جمعی از مدیران و کارکنان فدراسیون از دیگر حاضرین در این جلسه بودند. معاون توسعه ورزش قهرمانی وزارت ورزش در ابتدای صحبت‌های خود ضمن تبریک به «امیر صدیقی»، اظهار داشت: اعتقاد دارم مجموعه ووشو یکی از بهترین فدراسیون‌های ایران است که با همدلی و همکاری به اینجا رسیده و ان‌شالا این همکاری و اتحاد ادامه پیدا خواهد کرد. وی افزود: این روح تازه می تواند به راهبری کار فدراسیون ووشو کمک کند. من در ۳۰ سالگی رئیس فدراسیون شدم و صدیقی اکنون در سن بالاتری آمده و نگاه وزارت ورزش و جوانان نیز استفاده از جوانان است. مدیران جوانی مثل صدیقی و عزیزی در فدراسیون‌ها انتخاب شدند که این نخبگان جوان باید از تجارب افراد بزرگ‌تر استفاده کنند. علی‌نژاد ادامه داد: وضعیت کرونا سبب شده به خصوص ورزش های رزمی آسیب زیادی ببینند. باید از این مساله به‌عنوان فرصت بهره برد و برای آموزش استفاده شود، چراکه ما مربیان کاربلدی برای آموزش داریم. همچنین، بحث کوراش هم برای فدراسیون مهم است و باید ساماندهی بیشتری شود. این مقام مسئول گفت: باید از همین حالا برای المپیک جوانان، مسابقات جهانی، ورلد گیمز و همه رویدادها برنامه وجود داشته باشد. بازی‌های آسیایی برای فدراسیون بسیار مهم است و وزارت ورزش حساب ویژه‌ای روی مدال آوری ووشو و کوراش دارد.

پیشکسوت آبی پوشان:

به شرافت پزشکان هم شک کردند



پیشکسوت آبی پوشان گفت: آنهایی که تهمت زدند و گفتند تست کرونای استقلالی‌ها ساختگی است نه تنها از بازیکنان ما، بلکه باید از پزشکان حلالیت بگیرند.

علی چینی اظهار داشت: برای آنهایی که به استقلال تهمت زدند و گفتند به دروغ گفته‌اند کرونا داریم متاسفم. آنها نه از فوتبال سر در می‌آورند و نه از انسانیت که اگر اینطور بود در این شرایط که کشور ما درگیر این بیماری مهلک است و بنا به آمارهای رسمی وزارت بهداشت در هر ۹ دقیقه یک هموطن ما به دلیل ابتلا به این بیماری جان خود را از دست می‌دهد، در این خصوص چنین تهمتی نمی‌زدند. وی اضافه کرد: آنهایی که تهمت زدند شرافت و صداقت جامعه پزشکی را هم زیر سئوال بردند. در روزهایی که کادر درمانی ما با جانفشانی و ایثار برای جامعه تلاش می‌کند و تعداد زیادی شهید راه سلامت دادیم، عین معصیت است چنین تهمتی به این کادر شریف زده شود و آنها را به تبانی در اعلام نتایج تست کرونا متهم کنند. مربی پیشین آبی پوشان گفت: هومن افاضلی در مربیگری چه کارنامه موفقی دارد؟ البته ایشان زیاد تیم می‌گیرد ولی کدام موفقیت را با کدام تیم داشته که به آن افتخار کند؟ چه فکری کرده که استقلال از تیم او ترسیده و به دروغ گفته بازیکنانم کرونا دارند؟ چینی تصریح کرد: به جای این که این روزها حال بازیکنان استقلال را بپرسند و نگران سلامتی شان باشند، روح آنها را هم اینچنین آزار می دهند. آقایان! بازیکنان استقلال جسم شان از این بیماری لطمه خورده و اگر شما مرهم زخم آنها نیستید، بلای جان شان هم نشوید. پیشکسوت آبی پوشان خاطر نشان ساخت: خدا نگذرد از آنهایی که استقلال را به روزی انداخته اند که بعضی‌ها تصور می‌کنند از ترس پارس جنوبی به شکل سوری اعلام کرونا می‌کند. در همین فصل ما تیمی داشتیم که اسمش قبل از بازی با هر تیمی ۳ بر صفر پیش می افتاد و بعضی‌ها می‌گویند از ترس بازی با پارس جنوبی به شکل ساختگی اعلام کرونا می‌کند. مربی سابق استقلال با انتقاد از آنهایی که مجوز از سرگیری بازیها را دادند خاطرنشان ساخت: همه کارشناسان قبل از شروع بازی هشدارهای لازم را داده بودند و این روزها را پیش بینی کرده بودند. همه می‌دانستند اگر فوتبال را راه بیندازند با این مشکلات روبرو خواهیم شد. اما متاسفانه هیچ گوش شنوایی نبود و با تصمیماتی که به نظر می‌رسید بیشتر از سر لجبازی است، لیگ را راه انداختند و حالا هم مشکلاتی که پیش آمده را گردن باشگاه ها و بازیکنان می‌اندازند.

خبر

هافبک عراقی سرخپوشان تهرانی:

هواداران پرسپولیس تنها دلیل بازگشتم بودند

هافبک عراقی سرخپوشان تهرانی گفت: هواداران پرسپولیس و لطفی که آنها به من داشتند، تنها دلیل بازگشتم به ایران بود چرا که هنوز هم قول‌هایی که برای پرداخت مطالبات داده شده، عملی نشده است.

بشار رسن با اشاره به عدم پرداخت مطالباتش از سوی باشگاه پرسپولیس گفت: دوست ندارم چندان و در حال حاضر در مورد این مسائل صحبت کنم. هنگامی که به ایران بازگشتم قرار شد که تا اول تیرماه قسمتی از قراردادم را پرداخت کنند تا میزان دریافتی‌ام به سایر بازیکنان نزدیک شود اما این اتفاق رخ نداد. البته پیش‌بینی این اتفاق را می‌کردم چرا که بار اولی نیست که چنین مسائلی را شاهد هستم.

وی افزود: در حال حاضر تمام تمرکز روی مسائل فنی است و دوست ندارم تمرکز به خاطر این بدقولی‌ها از بین برود. مدیر برنامه‌هایم پیگیر این مسائل است. فقط دوست ندارم تصمیمی دیگری بگیرم. هافبک تیم فوتبال در مورد دیدار سرخپوشان برابر شاهین شهرداری بوشهر که با برتری یک بر صفر پرسپولیس همراه بود، خاطرنشان کرد: بازی خوبی انجام دادیم و مهم کسب سه امتیاز بود که به آن رسیدیم. می‌توانستیم گل‌های بیشتری به ثمر برسانیم که این اتفاق رخ نداد. در نهایت مهم‌ترین موضوع کسب ۳ امتیاز بود که به آن رسیدیم

وی در مورد اینکه می‌توانست در بازی با شاهین یکی از قشنگ‌ترین گل‌های لیگ امسال را به ثمر برساند، گفت: توپ روی پایم نشست و توانستم ضربه خوبی را بزنم اما عکس‌العمل دروازه‌بان شاهین هم خیلی خوب بود.

رسن در مورد اینکه خیلی‌ها معتقد هستند، پرسپولیس کار آسانی در ادامه لیگ پیش رو دارد، تصریح کرد: در لیگ مسابقه آسانی وجود ندارد. تمام مسابقات از اهمیت یکسانی برخوردار هستند و ما هم برای تمام مسابقات هدف مشخصی داریم که آن کسب پیروزی و هر ۳ امتیاز مسابقه است.

وی در مورد اینکه هواداران خواهان ادامه همکاری و تمدید قرارداد وی با پرسپولیس هستند، خاطرنشان کرد: دقیقا چه پیشنهادی را باید قبول کنم؟ هیچ صحبتی با من در مورد تمدید قرارداد نشده است. هواداران همیشه به من لطف داشتند و دلیل اصلی که الان اینجا هستم، همین هواداران هستند اما فعلا تمرکزم روی مسائل فنی است و منتظر هستیم تا ببینیم چه اتفاقی رخ می‌دهد.

مدیرعامل باشگاه استقلال:

استقلال دروغ نمی‌گوید

مدیرعامل باشگاه استقلال گفت: اتفاقاتی که ظرف روزهای اخیر رخ داده است برای ما قابل هضم نیست. استقلال دروغ نمی‌گوید و شرف و عزت دارد و پرافتخارترین تیم ایران در قاره آسیاست.

«احمد سعادتمند» در گفت‌وگویی اظهار داشت: برای بازیکنان استقلال که به ویروس کرونا مبتلا شده‌اند آرزوی سلامتی دارم و امیدوارم این عزیزان و خانواده‌هایشان در سلامت کامل باشند. وی افزود: همان‌طور که پیش از این اعلام کرده بودیم ۱۳ بازیکن استقلال به ویروس کرونا مبتلا شده‌اند و امیدوارم با بهبودی کامل در خدمت استقلال باشند. مدیرعامل باشگاه استقلال خاطرنشان کرد: در شرایط خوبی قرار نداریم و چند استان ایران در وضعیت قرمز قرار دارند و طبق آمار در هر ۹ دقیقه یکی از هموطنان خود را از دست می‌دهیم. در این وضعیت بحرانی همه باید دست به دست هم بدهیم تا این ویروس خطرناک را ریشه‌کن کنیم. سعادتمند تصریح کرد: ظرف یک‌ماه گذشته تلاش کردیم و بخش دیگری از مطالبات مربیان، بازیکنان استقلال پرداخت شد و تا این لحظه ۲۶ نفر بخشی از قرارداد خود را دریافت کرده‌اند و مطالبات سایر نفرات نیز حداکثر تا پایان هفته جاری به حسابآنان واریز می‌شود. وی تاکید کرد: در روزهای گذشته مذاکره برای تمدید قرارداد برخی از بازیکنان استقلال آغاز شده است و بعد از ۲ هفته قرنطینه مذاکرات ادامه پیدا می‌کند و نهایت توان خود را به کار خواهیم بست تا اسکلت استقلال برای فصل آینده حفظ شود. مدیرعامل استقلال افزود: من در ۱۶ خردادماه اعلام کرده بودم که گواهی بند «د» را برای کمپ مرحوم ناصر حجازی گرفتیم و ما در این کمپ موافقت هیات وزیران را برای واگذاری و صدور سند نهایی کردیم و با چند سرمایه‌گذار مذاکره می‌کنیم تا این کمپ را در بازه زمانی دو سال به کمپ استاندارد تبدیل کنیم.

سعادتمند اعلام کرد: نشست خوبی را با مدیر یکی از شرکت‌های هلدینگ برگزار کردیم و مقرر شد در فضای مشترک اقدامات خوبی انجام دهیم. یکی از موضوعاتی که تصویب و ظرف روزهای آینده تفاهم‌نامه همکاری‌اش به صورت رسمی دنبال می‌شود، راه‌اندازی موزه استقلال خواهد بود. وی اظهار داشت: اگرچه در شرایط اقتصادی خوبی قرار نداریم اما با تلاش‌ها و جلسات فراوانی که برگزار کردیم پیش نویس قراردادهایی آماده شده که می‌تواند نقطه عطفی برای آینده باشگاه استقلال باشد. مدیرعامل استقلال گفت: برای ترمیم و تقویت هیات مدیره باشگاه دو عضو دیگر اضافه شدند و در نشست دیروز (دوشنبه) که برگزار کردیم، در خصوص برداشتن موانع و مشکلات استقلال بحث و تبادل نظر کردیم. سعادتمند افزود: با گفت‌وگوهایی که داشتیم قرارداد استقلال با کارگزار پیشین خود در حال اقاله نهایی است و تا روز چهارشنبه این موضوع را تحویل دادسرا خواهیم داد. ظرف یک ماه گذشته دو-سه بار به دادسرا احضار شدیم اما برای موفقیت باشگاه استقلال هر کاری انجام خواهیم داد و خوشحالم منافع استقلال را در نظر گرفتیم. عضو هیات مدیره باشگاه استقلال افزود: اگر جرایم و احکامی صادر شود خطری باشگاه استقلال را تهدید نمی‌کند. به محض اینکه بدهی‌هایمان را پرداخت کنیم مشکلی به وجود نمی‌آید.

دریچه

صالحی امیری:

به آینده ژیمناستیک امیدوارم

رییس کمیته ملی المپیک گفت: فدراسیون ژیمناستیک با تلاش حداکثری و استفاده از همه ظرفیت‌ها تحول خوبی در این رشته انجام داده است که به آینده آن امیدوارم.

«سید رضا صالحی امیری» افزود: ژیمناستیک ایران در مسیر تکامل قرار گرفته همانطور که سعیدرضا کیخا برای کسب سهمیه المپیک نزدیک شده است. وی افزود: اعتقاد دارم ژیمناستیک ایران باید به لحاظ مالی و تجهیزات و سخت‌افزارها حمایت شود. تجهیزات ژیمناستیک باید استاندارد باشد و تهیه این تجهیزات هزینه زیاد ارزی دارد و ما باید باید در این خصوص کمک کنیم. رییس کمیته ملی المپیک اضافه کرد: ما باید موانع موجود را برداریم تا فدراسیون بتواند در برگزاری اردوها و کسب آمادگی حداکثری تلاش خود را انجام دهد. در نشستی با رییس فدراسیون وعده دادم در حد توان کمیته ملی المپیک همکاری خواهیم کرد. به آینده ژیمناستیک ایران خیلی امیدوارم و معتقدم در مسیر رشد و تحول قرار گرفته است.

مشاور مدیرعامل استقلال:

با سازمان لیگ به تعامل رسیدیم

مشاور مدیرعامل باشگاه استقلال گفت: تعامل لازم با وزارت ورزش، فدراسیون فوتبال و همینطور سازمان لیگ وجود دارد و امروز برای رفع ابهامات در سازمان لیگ حضور پیدا کردیم.

«احمد نیکخو» مشاور مدیرعامل باشگاه استقلال در حاشیه جلسه با مسوولان سازمان لیگ درباره اتفاق‌های روزهای گذشته و وضعیت کرونایی استقلال در گفت و گو با خبرنگاران، اظهار داشت: مجموعه تیم‌های حاضر در لیگ برتر، لیگ‌های پایین‌تر در تعامل با فدراسیون فوتبال و سازمان لیگ هستند. باید فضای لازم بین خودمان را به درستی تعریف کنیم و اگر ابهام و اشکالی است، برطرف شود. وی تصریح کرد: «احمد سعادتمند» مدیرعامل باشگاه استقلال تلاش خود را در جلسات مختلف با معاونین و کادرفنی باشگاه به کار گرفت. با توجه به مشکلاتی که برای ورزشکاران و کادر فنی وجود دارد باید بهترین تصمیم را بگیریم. باشگاه مشخصاً در ارتباط با این موضوع تجزیه تحلیل و کارشناسی خود را انجام داده و تصمیماتی که اتخاذ شد منطبق بر منطق است. نیکخو ادامه داد: تعامل لازم با وزارت ورزش، فدراسیون فوتبال و همینطور سازمان لیگ وجود دارد و حضور در سازمان لیگ نیز در همین راستا است. به همراه دکتر «امین نوروزی» از طرف مدیرعامل باشگاه، برای رفع ابهامات با دوستان و بررسی آن‌ها آمدم و خداراشکر این جلسه نتیجه خیلی خوبی داشت. نقطه مشترک حرف‌های ما و سازمان لیگ این بود که وظیفه هر ۲ طرف این است که حال عمومی باشگاه استقلال باید خوب باشد که انشاالله حال همه هواداران استقلال حالشان خوب باشد. نیکخو افزود: در تصمیم‌گیری‌ها در مورد مستندات با صحه صدر بیشتری دیده شود. در زمان شدت گرفتن شیوع کرونا در کشور یک توقف کامل در همه موضوعات برقرار شد. حضور «احمد سعادتمند» به عنوان مدیرعامل در زمان شدت اولیه کرونا در کشور بود و در آن زمان همه دستگاه‌ها و وزارتخانه‌ها نیز نیمه تعطیل بودند. نباید در این شرایط انتظار داشت که سیستم به درستی کار کند. وی ادامه داد: این موضوع روی اینکه ما بتوانیم فعل و انفعالات باشگاه و اسامی نفرات از جمله بازیکنان جدا شده را بررسی کنیم، اثر گذاشت. باید برای بازیکنان جدا شده، کارهای اداری آن را انجام می‌دادیم.

مدیر حقوقی باشگاه پرسپولیس:

کالدرون برای مصالحه پیام مثبتی داشت

مدیر حقوقی باشگاه پرسپولیس گفت: در کنار انجام مراحل قانونی، هدف ما مصالحه با گابریل کالدرون است و واکنش او به این موضوع هم مثبت بود.

فیفا چند شب گذشته باشگاه پرسپولیس را در پرونده شکایت گابریل کالدرون و دستیاران این مربی محکوم کرد. بر این اساس باشگاه پرسپولیس موظف است مبلغ ۵۷۹ هزار و ۵۰۰ دلار به کالدرون، ۹۵ هزار و ۳۸۰ دلار به خوآکین و ۷۰ هزار و ۴۰۰ دلار به اینیگو والنسیا پرداخت کند. همچنین ۹ هزار دلار هزینه دادرسی مجموع این پرونده‌ها باید از سوی پرسپولیس پرداخت شود. باشگاه پرسپولیس در مهلت ۱۰ روزه قانونی، نسبت به درخواست مشروح رای از فیفا اقدام می‌کند و پس از آن نسبت به سیر پرونده و اقدام‌های بعدی تصمیم‌گیری خواهد کرد. باشگاه پرسپولیس پس از دریافت مشروح رای، ۲۱ روز کاری فرصت خواهد داشت که در صورت تشخیص، نسبت به طرح اعتراض در C.A.S (دادگاه عالی ورزش) اقدام کند. مهدی خواجوند مدیر حقوقی باشگاه پرسپولیس روز دوشنبه در گفت‌وگویی تلویزیونی در مورد این محکومیت اظهار داشت: حکم کالدرون صادر و ابلاغ شده و من به عنوان مسوول حقوقی پرسپولیس پیگیری لازم را انجام خواهم داد. خوشبختانه پیام مثبتی از کالدرون گرفتیم. مدیریت باشگاه هم پیگیر حل و فصل این پرونده‌ها است تا بتوانیم همزمان با پیگیری روند حقوقی مصالحه هم صورت بگیرد که در زمان خودش این اتفاق رخ خواهد داد.

روزنامه صبح ایران
کلید
اقتصادی-سیاسی-اجتماعی-فرهنگی-ورزشی-پنجشنبه ۱۹ تیر ۱۳۹۹ /شماره ۱۳۵۷ / سال هفتم

صاحب امتیاز: موسسه بین المللی فرهنگی، هنری و آموزشی راه امام (ره)
مدیرعامل و مدیرمسئول: دکتر حسن محبتی
زیر نظر شورای سردبیری
مدیر هنری: حسین کریمی صفحه آرا: اسکندر معصومی
تحریریه: مونا ربیعیان- مهرداد ابوالحسنی
سازمان آگهی شهرستان‌ها: ۶۶۵۶۷۷۶۷ - ۰۲۱

کاشان ،بلوار دانش ،جنب دنیای زیتون ،طبقه دوم
دفتر مرکزی: خیابان شریعتی، بالاتر از پل سیدخندان، خیابان مجتبایی
پلاک ۶، واحد ۶، تلفن : ۲۲۸۵۲۳۸۶ - ۲۲۸۵۹۴۹۵ - ۰۲۱
چاپ: چاپخانه کار و کارگر همزمان: یزد و مشهد

منشور اخلاقی حرفه‌ای: http://keliddaily.ir/manifesto/
@kelid www.eshterak.ir
kelid Daily keliddaily.ir info@keliddaily.ir
http://telegram.me/pishkhaan_popuiar

خبر

نخستین سریال سواد رسانه‌ای وزارت ارشاد کلید خورد



نخستین سریال سواد رسانه‌ای وزارت ارشاد به تهیه کنندگی امیرحسین طالبی کاشانی کلید خورد.

محمد صادق افراسیابی معاون مرکز فناوری اطلاعات و رسانه های دیجیتال وزارت فرهنگ و ارشاد اسلامی از تولید نخستین سریال وزارت فرهنگ و ارشاد اسلامی با موضوع سواد رسانه ای و فضای مجازی به نام «چای نت» با همکاری معاونت فضای مجازی سازمان صدا و سیما به تهیه کنندگی امیرحسین طالبی کاشانی و کارگردانی آرش تیمورنژاد خبر داد. وی افزود: سریال «چای نت» یک سریال ۲۰ قسمتی است که عمده مباحث مطرح شده در این سریال با زبان طنز، مهارتهای مورد نیاز مردم در فضای مجازی را آموزش میدهد. معاون مرکز فناوری اطلاعات و رسانه های دیجیتال وزارت فرهنگ و ارشاد اسلامی ادامه داد: امیدواریم دیگر دستگاهها هم در این حوزه مشارکت کنند تا این سریال ادامه دار باشد و در قسمتهای بعدی به مهارتهای مورد نیاز مردم در حوزه استفاده از خدمات فضای مجازی پرداخته شود، چرا که این ۲۰ قسمت بیشتر به موضوع مهارتهای تحلیل محتوای تبلیغات و پیام های رسانه ها در فضای مجازی توجه کرده‌است. افراسیابی ادامه داد: خوشبختانه بازیگران این سریال از بهترین هنرمندان کشور انتخاب شدند که ویژگی خاص این هنرمندان، مبرا بودن آنان از آسیب های فضای مجازی است این درحالی است که متاسفانه برخی از سلیبرتی ها، گاهی اوقات تحت تاثیر احساسات زودگذر و یا برخی اخبار جعلی واکنش های نامناسبی از خود بروز داده اند که این موضوع به کشور ضربه هایی را وارد کرده‌است. وی در پایان از تشکیل کارگروهی به نام «کار گروه اقدام سواد رسانه ای» در مرکز فناوری اطلاعات و رسانه های دیجیتال وزارت فرهنگ و ارشاد اسلامی خبر داد و گفت: این کارگروه، هفت پروژه برای افزایش سواد رسانه ای طراحی شده است که یکی از این پروژه ها تولید محتوای سواد رسانه ای است. بر همین اساس در سال ۹۸ از محل بودجه بند (چ) ماده (۳۷) قانون احکام دائمی برنامه‌های توسعه کشور، سه اقدام مشترک با سازمان صدا و سیما طراحی شد که یکی از این اقدامات طراحی سریال «چای نت» با همکاری معاونت فضای مجازی سازمان صدا و سیما است. اقدام دیگر طراحی برنامه «بین خطوط» با همکاری شبکه ۲ سیما است و برنامه سوم، تولید ۳۵ تا ۵۰ موشن گرافی است که ۱۴ مورد در سال ۹۸ تولید شد و بقیه آن امسال تولید خواهد شد. غلامرضا نیکخواه، عباس محبوب، یوسف صیادی، فاطمه هاشمی، اشکان اشتیاق و بیتا خردمند از بازیگران این سریال هستند و ساعد هدایتی، سینا رازانی، سامان گلریز، نسیم باقریان و... از بازیگران مهمان هستند.

فیلمبرداری «خانه بی‌صدا» به پایان رسید



فیلم کوتاه «خانه بی‌صدا» به نویسندگی و کارگردانی محمد کوهی با اتمام مراحل تصویربرداری آماده تدوین است.

فیلم کوتاه «خانه بی‌صدا» به نویسندگی و کارگردانی محمد کوهی با اتمام مراحل تصویربرداری آماده تدوین است. فیلم کوتاه «خانه بی‌صدا» به تهیه‌کنندگی انجمن سینمای جوانان اراک، داستان مردی جوانی را روایت می‌کند که وارد خانه می‌شود و در موقعیتی قرارمی‌گیرد که باید تصمیم مهمی برای زندگی خود بگیرد. فیلم «خانه بی‌صدا» از تولیدات مصوب شورای تولید استان مرکزی است. برخی عوامل تولید این فیلم کوتاه عبارتند از نویسنده و کارگردان: محمد کوهی، تصویربردار: بهنام قاسمی، صدابردار: محمد خاوری، بازیگران: مهدی مهرابی، ریحانه چراغی، مدیرتولید: ایمان امیری، طراح صحنه و لباس: محمد کوهی، متین توکلی، تهیه‌کننده: انجمن سینمای جوانان اراک

با اعلام سازمان سینمایی؛

مسعود جعفری جوزانی برای یک مستند پروانه ساخت گرفت

شورای صدور پروانه ساخت آثار غیر سینمایی با ساخت یک عنوان داستانی بلند، یک عنوان داستانی کوتاه و سه عنوان مستند موافقت کرد.

در جلسات اخیر شورای پروانه ساخت آثار غیرسینمایی با ساخت داستانی بلند «میزبان ناخوانده» به تهیه‌کنندگی امیرشهاب رضویان، کارگردانی و نویسندگی روح‌الله صدیقی، داستانی کوتاه «زندگی» به تهیه‌کنندگی حسن توکل‌نیا، کارگردانی شایان سبزعلی و نویسندگی یگانه ولیدی، مستند «بر آن‌ها چه آمد» به تهیه‌کنندگی، کارگردانی و نویسندگی فرزاد فره‌وشی و «چرخ‌ها و پاهای پرنده» به تهیه‌کنندگی و نویسندگی مسعود جعفری جوزانی و کارگردانی مهدی حاجی‌یوسف موافقت شد.

شورای نمایش معاونت صدا با معرفی ۷ عضو شکل گرفت

با شکل گیری شورای نمایش معاونت صدا، دبیر و ۷ عضو این شورا از سوی معاون صدا معرفی شدند.

نادر برهانی مرند، ایوب آقاخانی، حسین فدایی حسین، اعظم بروجردی، کاظم نظری، محمدرضا آزاد و حجت الاسلام سیف جمالی به عنوان اعضا و حمیدرضا افتخاری مدیر رادیونمایش به عنوان دبیر شورای نمایش معاونت صدا از سوی حمید شاه آبادی معاون صدا به عنوان سیاستگذاران تولید نمایش رادیویی معرفی شدند.

در اولین جلسه شورا که با حضور اعضا و معاون صدا برگزار شد، حمید شاه آبادی با اشاره به اهمیت تولید متن نمایش، مأموریت شورا را ارتقای نمایش‌های رادیویی از طریق احصا و تدوین سیاست‌های اصلی و جهت گیری های کلان معاونت صدا دانست و گفت: تولید نمایش رادیویی که به عنوان یکی از جذاب ترین گونه‌های رادیویی و مهم‌ترین گونه در انتقال پیام به طور غیر مستقیم شناخته می‌شود، باید با دورخیز مناسب صورت گیرد و نقطه عطف تولید کیفی وجود نمایشنامه مناسب و با کیفیت است. به همین دلیل، تمرکز شورا باید روی تولید متن با کیفیت باشد.



معاون صدا با اشاره به آشتی شبکه‌های رادیویی با نمایش اضافه کرد: شبکه‌ها به لحاظ شناخت مخاطب و مأموریت‌ها دارای اشراف هستند ولی در زمان پیشنهاد موضوع و سفارش نمایش‌ها، باید از مشاوره شورای نمایش بهره ببرند تا در نهایت، نمایش با در نظر گرفتن اقتضائات هر شبکه و اداره کل هنرهای نمایشی رادیو تولید شود.

وی افزود: دوره سفارش و تولید نمایش‌ها بر اساس مناسبات تقویمی گذشته است و انتظار می‌رود هم مدیر شبکه و هم اداره کل هنرهای نمایشی رادیو به سمت مسأله محوری پیش بروند و نمایش‌ها بر اساس مسئله‌های موجود تولید شوند نه مناسبات تقویمی. اگر چه برخی مناسبت‌ها خودشان جزو مسائل هستند و حتماً اداره کل هنرهای نمایشی رادیو تولید نمایش بر اساس مناسبت‌های مهم را در دستور کار دارد.

شاه آبادی در ادامه با اشاره به مدت زمان نمایش‌ها عنوان کد: قرار است متناسب با ذائقه مخاطبان مدت نمایش‌ها کوتاه باشد و در قالب‌های ۱۵ و ۲۰ دقیقه تولید شود که نیازمند تولید متن برای این مدت زمان است یعنی نویسنده باید ضمن رعایت اصول نگارش نمایشنامه، برای مدت کوتاه‌تری بنویسد و این نباشد که با حذف چند دیالوگ، نمایش ۳۰ دقیقه‌ای ۱۵ دقیقه بشود.

وی در ادامه با اشاره به اهمیت نمایش‌های کوتاه گفت: این ظرفیت برای تولید نمایش کوتاه حتی نمایش‌های ۱ دقیقه‌ای در اداره کل هنرهای نمایشی رادیو وجود دارد و شبکه‌ها باید به این جمع بندی برسند که قطعات نمایشی را هم سفارش دهند.

در ابتدای این جلسه، دبیر شورا گزارشی از روند تولید نمایش‌های رادیویی و شیوه‌های ارزیابی و کنترل کیفی نمایشنامه‌ها و نمایش‌ها ارائه کرد و سپس اعضا نظرات خود را در جهت افزایش کیفیت نمایش‌ها ارائه کردند.

پنجره

ستاره‌ها، رمز موفقیت سریال‌های شبکه نمایش خانگی هستند؟

رشد شبکه نمایش خانگی در چند سال گذشته با تغییراتی که در بستر تماشا اتفاق افتاد و همچنین تنوع سریال‌های تولید شده، وضعیت پرمخاطب و تکامل پیدا کرده امروز را به وجود آورد. اما سوال اینجاست که آیا ستاره‌ها رمز موفقیت این سریال‌های بوده‌اند؟

بیش از ۱۵ عنوان سریال مهم ساخته کارگردان‌های مطرح سینما و تلویزیون با ترکیب بازیگران و نویسندگان که آنها هم از مهمترین چهره‌های صنعت سینما هستند در سه سال گذشته ساخته شده‌اند که به شبکه نمایش خانگی به عنوان یکی از مهمترین تامین کنندگان محتوای فرهنگی شخصیت منحصر به فردی بخشیده‌اند. با این حال اما مهمترین معیار در سنجش موفقیت سریال‌ها، میزان بازدید آنها است.

فیلیمو به عنوان پلتفرم مرجع نمایش سریال‌های شبکه نمایش خانگی که به صورت دقیق آمارهای بازدید را بررسی و ثبت می‌کند، در این گزارش برای اولین بار با مقایسه میزان بازدید اولین قسمت از سریال‌ها، عوامل موفقیت آنها را بررسی می‌کند. لازم به ذکر است که متغیر بررسی شده در این گزارش شامل مجموع دقیقه تماشای قسمت اول سریال‌ها از روز اول انتشار تا زمان تنظیم گزارش یعنی ۱۵ تیرماه ۹۹ است.

رمز اول موفقیت: بیشترین بازدید در کمترین زمان

همانطور که در نمودار مشخص است، سه سریال همگناه، دل و آقازاده با بیشترین مجموع بازدید که به ترتیب در ۱۳۵، ۱۸۵ و ۹ روز از زمان انتشار به ثبت رسیده است، رتبه اول تا سوم پربازدیدترین سریال شبکه نمایش خانگی در قسمت اول انتشار را از آن خود کرده اند. اما یک متغیر مهم و قابل تامل، تناسب مجموع بازدید با زمان گذشته از انتشار قسمت اول است. به این مفهوم که با مقایسه زمان گذشته از اولین روز انتشار، آقازاده توانسته بیشترین بازدید را در کمترین زمان به دست آورد. از طرفی این تناسب نشان می‌دهد که همگناه با گذشت ۱۳۵ روز از انتشار، همچنان قصه‌ای دنبال شونده دارد و قسمت اول آن با وجود گذشت ۱۸ قسمت همچنان پربازدید است.

رمز دوم موفقیت: فیلمنامه

شخصیت پردازی در دل فیلمنامه، گره های اصلی داستان، مطابقت با واقعیت و روایت‌های عاشقانه از جمله علت‌هایی هستند که به موفقیت سریال کمک می‌کنند. در مقایسه سریال‌ها نسبت به فیلم‌های سینمایی، میزان بازدید قسمت اول و میزان تاثیرگذاری قسمت اول بر روی مخاطب مهمترین عاملی است که موفقیت سریال در ادامه قسمت‌ها را تضمین می‌کند. به همین دلیل توجه به این نکته اهمیت دارد که بیشترین تماشا در قسمت‌های ابتدایی تا حد زیادی ضامن رشد بازدید سریال در ادامه هم خواهد بود.

رمز سوم موفقیت: ستاره‌بازی

چه در فیلم سینمایی و چه در سریال ها همیشه ستاره ها حرف اول را در جذب مخاطب زده اند. ستاره‌هایی که حتی وجود یکی از آنها در ترکیب بازیگران یک فیلم یا سریال می‌تواند فروش بالای آن را تضمین کند. مثل هدیه تهرانی که پس از گذشت هشت سال از حضور در فصل سوم سریال قلب یخی، با کاراکتری متفاوت در نقش زنی مستقل که با وانت کار می‌کند در همگناه ظاهر شد.

همین یک خط توصیف درباره شخصیت زیبا فخری در همگناه باعث میشود تا دوستداران هدیه تهرانی که از نسل های متفاوت هستند نسبت به تماشای تازه ترین نقش آفرینی او کنجکاو شوند. البته که حضور سایر ستاره ها در سریال‌ها مثل لیلا حاتمی در نهنگ آبی، حامد بهداد و ساره بیات در دل و نیکی کریمی و امیر آقایی در آقازاده هم بر روند جذب مخاطب تاثیر فراوانی دارد، اما هوشمندی در انتخاب بازیگر در کنار سایر عوامل مثل فیلمنامه و... می تواند موفقیت را تضمین کند.

رمز چهارم موفقیت: تبلیغات، آمادگی افکار عمومی و بستر فرهنگی - اجتماعی زمان انتشار

اگرچه در این گزارش مجموع بازید قسمت اول سریا لها از زمان انتشار را مورد بررسی قرار داده‌ایم اما این نکته را هم باید در نظر گرفت که اقدام‌های تبلیغی و شرایط زمین های



میتوانند ذهن مخاطبان را برای تماشای قسمت اول یک سریال جدید کاملا آماده کنند. این شرایط بیش از هر چیز وابسته به تبلیغات و اقدام های رسان های اقناع کننده است، بعد از آن بستر فرهنگی اجتماعی زمان انتشار است. منظور از بستر فرهنگی اجتماعی زمان انتشار این است که چه محتوایی در چه زمانی به مخاطبان عرضه خواهد شد؟ آیا پس از چند سریال با محتوای عاشقانه، نوبت به یک سریال در ژانر اکشن رسیده است؟ یا جای خالی یک درام سیاسی اجتماعی بیش از همیشه حس میشود؟ این عامل است که میتواند آقازاده را در کمتر از ۹ روز از انتشار قسمت اول به بیش از ۳۲ میلیون بازدید برساند و ذهنها را تا شروع قسمت دوم ملتهب نگه دارد.

ضرورت دارد که به تناسب روند رشد تماشای سریال ها با روند رشد تعداد کاربران پلتفرم ها از جمله فیلیمو نیز اشاره شود. تعداد کاربران پلتفرم ها با افزایش زمان اضافه می شوند و کاربرانی که امروز به سرویس پیوسته اند امکان تماشای سریال های قدیمی تر را هم دارند.

بنابراین همچنان ممکن است که قسمت اول سریالی مثل شهرزاد که چندسالی از زمان انتشار آن می گذرد توسط کاربران دیده شود و در عین حال کاربران جدید تنها برای تماشای سریال های آقازاده و همگناه با فیلیمو همراه شوند.

هت‌تریک فیلم‌های کوتاه در تولید

در کنار آثار بلند سینمایی فیلم‌های کوتاه هم تولید خود را متوقف کرده بودند که حالا این آثار هم فیلمبرداری خود را از سر گرفته‌اند و سه فیلم کوتاه امروز تصویر برداری خود به پایان رساندند.

سینمای کوتاه ایران علاوه بر استقبال در تولید در حضورهای بین‌المللی نیز رکورد دار هستند و همواره توانسته‌اند جوایز معتبر و زیادی برای سینمای ایران کسب کنند.

اما فیلم‌های کوتاه این روزها در حوزه تولید نیز فعال هستند و برخی آثار فیلمبرداری و مراحل فنی خود را از سر گرفته‌اند. نخستین اثر فیلم کوتاه «بیرون پشتِ در» است که فیلمبرداری آن در تهران به پایان رسید.

«بیرون پشتِ در» روایتی کوتاه از زندگی زوجی جوان و بحرانی تازه است که چهار سال قبل، خود آغازگر آن بوده اند. این فیلم کوتاه که در اول روز فیلبرداری با حضور تورج اصلانی کلید خورده بود، با اتمام فیلمبرداری وارد مرحله تدوین شد.

در این فیلم که نویسندگی و کارگردانی آن را علی شورورزی برعهده دارد بازیگران در لوکیشنی در تهران مقابل دوربین مهدی اصلانی حاضر شدند.



شیوا مکی نیان، محمدرضا مالکی، سمیرا حضرتی و نیکا اصلانی بازیگران این فیلم کوتاه هستند که از صدای سیامک ادیب و مهناز خالدیان نیز استفاده شده است.

پایان «خانه بی‌صدا»

همچنین فیلم کوتاه «خانه بی‌صدا» به نویسندگی و کارگردانی محمد کوهی نیز با اتمام مراحل تصویربرداری آماده تدوین است.

این فیلم کوتاه داستان مردی جوانی را روایت می‌کند که وارد خانه می‌شود و در موقعیتی قرارمی‌گیرد که باید تصمیم مهمی برای زندگی خود بگیرد.

فیلم «خانه بی‌صدا» از تولیدات مصوب شورای تولید استان مرکزی است که در آن هنرمندانی چون مهدی مهرابی و ریحانه چراغی ایفای نقش کرده اند.

پایان «ماشوم»

دیگر فیلم کوتاهی که فیلمبرداری خود را به پایان رسانده «ماشوم» به تهیه‌کنندگی و کارگردانی حسین میرزامحمدی است. در این فیلم کوتاه که اوایل تیر وارد مرحله تولید شده بود، کارگردان مطرح و باسابقه تئاتر یعنی حمیدرضا نعیمی به ایفای نقش پرداخته است.

نویسنده این فیلم مسعود هاشمی‌نژاد است و حمیدرضا نعیمی، متین حیدری‌نیا، نسرین مرادی، مهتاب جعفری، وحید ممیزی، محمدامین صاحب‌زاده و عیسی حسینی در آن بازی می‌کنند.

داستان «ماشوم» در افغانستان می‌گذرد و قصه آدم‌هایی را روایت می‌کند که زندگی‌شان تحت تاثیر جنگ و تنش‌های این کشور در طول سالیان اخیر قرار گرفته است.

فیلمبرداری فیلم کوتاه «بیرون پشتِ در» در تهران به پایان رسید.

« بیرون پشتِ در» روایتی کوتاه از زندگی زوجی جوان و بحرانی تازه است که چهار سال قبل، خود آغازگر آن بوده اند. فیلم کوتاه «بیرون پشتِ در» که در اول روز فیلبرداری با حضور تورج اصلانی کلید خورده بود، با اتمام فیلمبرداری وارد مرحله تدوین شد.

در این فیلم که نویسندگی و کارگردانی آن را علی شورورزی برعهده دارد شیوا مکی نیان، محمدرضا مالکی، سمیرا حضرتی و نیکا اصلانی در لوکیشنی در تهران مقابل دوربین مهدی اصلانی حاضر شدند.

سایر عوامل این فیلم عبارتند از بازیگران: شیوا مکی نیان، محمدرضا مالکی، سمیرا حضرتی، نیکا اصلانی، با صدای: سیامک ادیب، مهناز خالدیان، مدیر فیلمبرداری: مهدی اصلانی، مدیر صدابرداری و صداگذار: امیرعباس علیرضایی، طراح صحنه: شهاب شریفی، طراح گریم: زهرا شیخلانی، دستیار کارگردان و برنامه ریز: محمد یادگاری، منشی صحنه: شیرین شاهین، عکاس: حمید سالاری، تدوین: رضا شیخلانی، مجید محمدی پناه، تصحیح رنگ دیجیتال: مهران دوستی، مدیر تولید: محمد غریبی، مدیر تدارکات: محمدعلی گلی، مشاور رسانه: مریم رودبارانی، دستیار اول فیلمبردار: عرفان قبادی بیگوند، دستیاران فیلمبردار: جواد اصلانی، سحر دامیار، داریا اصلانی، دستیار صدابردار: میثم سالاروند، دستیاران صحنه: حمید مهدیپور، رعنا فرجی، جانشین تهیه کننده: حسین محروقی، سرمایه گذاران: انجمن سینمای جوانان ایران، نصراله کاوه، مجری طرح: شیوا مکی نیان، تهیه کننده: علی شورورزی، تهیه شده در انجمن سینمای جوانان ایران - دفتر نیشابور.

پایان فیلمبرداری فیلم کوتاه «بیرون پشتِ در»

خبر

مجمع عمومی خانه سینما کی برگزار می‌شود؟

مجمع عمومی خانه سینما برای برگزاری انتخابات هیات مدیره ۲۰ مردادماه برپا خواهد شد.

مجمع عمومی عادی سالانه خانه سینما برای انتخابات هیات مدیره و بازرس ۲۰ مرداد ماه برگزار می شود که البته هنوز مکان برگزاری به طور قطعی اعلام نشده و هماهنگی‌های نهایی در حال انجام است. با توجه به اینکه مجمع عمومی فوق‌العاده خانه سینما در اسفندماه سال ۹۸ با دستور بررسی تغییرات و اصلاحات اساسنامه جدید، به دلیل شیوع بیماری کرونا برگزار نشد، تاریخ این مجمع تغییر کرد و پس از رفع محدودیت‌ها و اجازه برگزاری مجامع، تاریخ آن به ۲۰ مرداد موکول شده است. پیش‌تر اعلام شده بود که برای رعایت پروتکل‌های بهداشتی محل برگزاری مجمع به روال سال‌های قبل در ساختمان خانه سینما نخواهد بود. ۲۸ مردادماه سال ۱۳۹۸ مجمع عمومی خانه سینما با حضور تمام صنفها در تالار سیف‌الله داد خانه سینما برگزار و با رأی مجمع، اعضای فعلی هیات مدیره به مدت ۹ ماه دیگر ابقا شدند. بنابراین آخر اردیبهشت امسال باید مجمع عمومی برگزار می‌شد تا هیات مدیره جدیدی انتخاب شود ولی با وضعیت پیش امده بر اثر شیوع کرونا این کار به تعویق افتاد.

نمایشنامه خوانی «اتاق عروس»

تماشاخانه مهرگان میزبان نمایشنامه‌خوانی «اتاق عروس» به کارگردانی محمد قنبری خواهد بود.

نمایشنامه «اتاق عروس» به کارگردانی محمد قنبری، نویسندگی والنتین کراسناگوروف و ترجمه مریم صامعی نمایشنامه‌خوانی خواهد شد. نمایشنامه‌خوانی «اتاق عروس» شنبه، بیست و یک تیرماه ۱۳۹۹ ساعت ۲۰ در تماشاخانه مهرگان به روی صحنه می‌رود. الهه شه‌پرست، الهه زحمتی، لیلا میرزایی، دلارام ترکی، پروا آقاجانی، سحر آقاسی، سحر حق‌شناس، نازنین میهن، یاسمین بدوی، گندم (معصومه)محمدی، حانیه حقیقی، وصال امینی گروه بازیگران این نمایش را تشکیل می‌دهند. محمد قنبری پیش از این نمایش «خانم گلاب» به نویسندگی محبوبه نورنقدی را در سال ۱۳۹۷ در سالن شماره یک پردیس تئاتر شهرزاد به صحنه برده بود که نمایشی کمدی - تاریخی بوده است.

نمایش ۵ فیلم کوتاه ایرانی در صربستان

پنج فیلم کوتاه ایرانی در هفتمین دوره جشنواره بین‌المللی فیلم یک دقیقه‌ای صربستان به نمایش درمی‌آید.

فیلم‌های کوتاه برگشت به کارگردانی مصطفی غلامی، پدر درختان ساخته تیمور قادری، کمتر به کارگردانی محمد زمانی، بهشت ساخته رضا مویدی و محکوم شده به کارگردانی نیما دانشمند در هفتمین دوره جشنواره بین‌المللی فیلم یک دقیقه‌ای Mister Vorky صربستان به نمایش درخواهند آمد. هفتمین دوره جشنواره بین‌المللی فیلم یک دقیقه‌ای Mister Vorky صربستان ۱۹ تا ۲۳ آگوست برابر با ۲۹ مرداد تا ۲ شهریور برگزار خواهد شد. فیلم‌های کوتاه ایرانی با دریافت بیش از ۸۴ جایزه بین المللی در سال ۹۸ جزو آثار پرافتخار سینمای ایران به حساب می‌آید.

بررسی بازگشایی سالن‌ها، سامانه سمفا و اکران آنلاین در جلسه مدیران سازمان سینمایی

در جلسه شورای معاونان و مدیران سازمان سینمایی با حضور حسین انتظامی، فعالیت‌های انجام شده در خصوص بازگشایی سینماها، سمفا، اکران آنلاین و کارگروه آسیب‌های کرونا در سینما بررسی شد.

جلسه شورای معاونان و مدیران سازمان سینمایی،(سه‌شنبه ۱۷ تیر) برگزار شد. در این جلسه که با حضور حسین انتظامی برگزار شد، معاونان و مدیران بخش‌های مختلف، گزارشی را از حوزه مسئولیت‌شان ارائه کردند که از مهم‌ترین موارد مطرح شده می‌توان به موارد زیر اشاره کرد:

- گزارش ۹ جلسه ستاد کرونا در سینما
- بازگشایی دو سالن مجهز سینما در استان خراسان جنوبی و اضافه شدن به چرخه اکران
- راه‌اندازی پنجره واحد و بخش‌های صدور مجوز و نامه‌های حمایت
- برنامه‌ریزی در راستای کاهش مراجعات حضوری، بالارفتن سرعت کار و از بین رفتن زمینه‌های فساد
- انتشار آمار نوبت‌ها به صورت سیستمی در جهت رفع تبعیض



شهید : امید گرکز
فرزند : عبدالغفور
متولد :۱۳۷۵/۰۶/۲۵
محل تولد : اق قلا
تاریخ شهادت : ۱۳۹۵/۰۴/۱۹
محل شهادت :
گرگان-سقایی۲-بهمن۶
داخل پارک

روزنامه صبح ایران
کلید
پنجشنبه ۱۹ تیر ۱۳۹۹ /شماره ۱۳۵۷ /سال هفتم

روزنه

ضمن تهدید قاتلانش

الکاظمی دستور داد خیابانی در بغداد به اسم «هشام الهاشمی» گذاشته شود

نخست‌وزیر عراق تأکید کرد این کشور تا زمانی که قاتلان هشام الهاشمی محاکمه نشده‌اند آرام نخواهد گرفت.

مصطفی الکاظمی، نخست‌وزیر عراق در جلسه کابینه گفت: عراق تا زمانی که قاتلان هشام الهاشمی، کارشناس گروه‌های تروریستی که به عنوان مشاور دولت نیز فعالیت می‌کرد به دلیل جنایت‌هایشان محاکمه نشوند، آرام نخواهد گرفت.

وی گفت: کسی که خون یک عراقی را بریزد محاکمه خواهد شد. ما هرگز اجازه آشوب را نمی‌دهیم و اجازه نمی‌دهیم عراق به کشوری برای گروهک‌ها تبدیل شود.

الکاظمی گفت: دولت در شرایطی تشکیل شد که شاهد بحران‌های زیادی بودیم. این دولت راهکارهای سیاسی، امنیتی، اجتماعی، اقتصادی و بهداشتی دارد. کار و دستاورد راه ما و دولت معیار ماست و هیچ کسی نمی‌تواند فراتر از قانون برود.

نخست‌وزیر عراق همچنین دستور داد یکی از خیابان‌های بغداد به نام هشام الهاشمی نامگذاری شود.

الهاشمی به دست افراد مسلح در مقابل منزلش ترور شد. داعش مسؤولیت ترور وی را برعهده گرفته است.

رئیس جمهوری عراق:

باید عاملان جنایات داعش به دادگاه بین‌المللی ویژه سپرده شوند

رئیس جمهوری عراق تاکید کرد، باید کسانی که در جنایت اعضای گروه تروریستی داعش دست دارند، برای بازخواست و مجازات به دادگاهی بین‌المللی ویژه ارجاع داده شوند.

برهم صالح، رئیس جمهوری عراق در جریان دیدار با کریم اسعد احمد خان، رئیس تیم بین‌المللی تحقیق درباره جنایت‌های داعش در عراق، خاطرنشان کرد، تمامی اقشار عراق با قومیت‌ها و مذاهب مختلف از تروریست‌های داعشی رنج بسیار دیده‌اند؛ داعشی که در حق آنها جنایت‌ها و نقض‌های مختلفی از جمله کشتار جمعی در شهرها و استان‌های مختلف عراق مرتکب شده‌اند.

برهم صالح تصریح کرد، باید کسانی که در جنایت‌های داعش دست دارند، به یک دادگاه ویژه بین‌المللی ارجاع داده شوند و ضروری است که برای محکومیت این جنایت‌ها و بازخواست عاملان آنها تلاش صورت گیرد.

وی در جریان این دیدار تاکید کرد، تیم تحقیق سازمان ملل باید با طرف‌های عراقی ذی‌ربط و نهادهای جامعه مدنی به گردآوری و حفظ ادله‌ای ادامه دهد؛ نهادهایی که کشتار، رنج و ستم و بردگی آنها توسط داعشی‌ها را به صورت مستند ثبت کرده باشد.

در این راستا، این مسؤول سازمان ملل توضیح مفصلی به رئیس جمهوری عراق در خصوص تلاش‌های نهادهای سازمان ملل و مکانیسم‌های آن در مستندسازی جنایت‌های داعش در حق شهروندان عراقی با قومیت و مذاهب مختلف ارائه داد و تاکید کرد که شورای امنیت متعهد شده است که با قربانیان، رفتار منصفانه‌ای خواهد داشت.

کارمند سازمان فضایی روسیه به «خیانت» متهم شد

روسکوسموس - سازمان فضایی روسیه - گفته است که یکی از سخنگویان این سازمان به اتهام خیانت بازداشت شده و قرار است محاکمه شود.

در بیانیه این آژانس آمده است، دفتر رسانه‌ای شرکت دولتی روسکوسموس اعلام می‌دارد که مسؤولان امنیتی امروز ایوان سافرونوف، مشاور مدیرکل این شرکت را به موجب ماده ۲۷۵ قانون کیفری روسیه فدرال (خیانت بزرگ به کشور) بازداشت کردند.

در این بیانیه اعلام شده است که اقدامات برای تحقیقات و بازجویی‌ها در حال حاضر در جریان است و این شرکت هرگونه کمکی به مسؤولان تحقیقات ارائه می‌دهد.

در همین حال، دستگاه امنیت فدرال روسیه اعلام کرد که این مشاور که امروز بازداشت شده است، به انتقال اطلاعات محرمانه به پیمان آتلانتیک شمالی "ناتو" مظنون است.

در این بیانیه آمده است: ایوان سافرونوف، مشاور مدیرکل آژانس فضایی روسیه در مسکو بازداشت شده است. به او اجرای ماموریت‌های یکی از آژانس‌های وابسته به ناتو و جمع آوری و تحویل اسرار دولتی در زمینه همکاری نظامی تکنولوژیکی و دفاع و امنیت در روسیه به نماینده این آژانس سپرده شده بود.

ایوان سافرونوف پیش از این به عنوان خبرنگار امور نظامی برای دو روزنامه روسی کار می‌کرده است. به گزارش بی‌بی‌سی، سازمان فضایی روسیه در این مورد توضیح بیشتری نداده و با توجه به رویکرد متداول دولت روسیه در زمینه امور فضایی، بعید است جزئیات کاملی در این مورد منتشر شود. منابع رسمی دولتی روسیه گفته‌اند که بازداشت سافرونوف ارتباطی به فعالیت روزنامه نگاری قبلی او ندارد.

ایوان سافرونوف در اواسط ماه مه توسط روسکوسموس به عنوان مشاور رسانه‌ای ژنرال دیمیتری روگوزین، رئیس این سازمان استخدام شد.

برخی از منابع گفته‌اند که بازداشت او به خاطر ارتباط با یک کشور عضو سازمان ناتو بوده اما این خبر تایید نشده است.



وزیر کشور آلمان جلوی تحقیقات درباره نژادپرستی پلیس را گرفت

وزیر کشور آلمان در پی وتوی انجام تحقیقات درباره اتهام نژادپرستی در میان پلیس این کشور به شدت مورد انتقاد قرار گرفت.

دستور روند انجام تحقیقات درباره اتهام نژادپرستی پلیس آلمان ماه گذشته میلادی و در پی اعتراضات گسترده علیه کشته شدن جورج فلوید، شهروند سیاه‌پوست آمریکایی به دست پلیس سفیدپوست این کشور صادر شد. اما هورشت زیهوفر، وزیر کشور آلمان جلوی این تحقیقات را گرفت و وزارت مربوطه اعلام کرد نیازی برای انجام این تحقیقات وجود ندارد چون پیش‌داوری نژادی بر اساس قانون آلمان ممنوع است. یکی از سخنگوهای این وزارت‌خانه گفت: نه قوانین پلیس فدرال و نه قوانین و مقررات مرتبط اجازه رفتار نابرابر علیه مردم را نمی‌دهد. موارد فردی تبعیض به طور حتم مورد بررسی قرار گرفته و به صورت مناسبی با آن‌ها برخورد می‌شود. این اقدام از سوی وزیر کشور آلمان به تنش‌های مدت‌دار با دولت این کشور دامن زده و شریک اصلی ائتلاف دولت مرکل یعنی سوسیال دموکرت‌ها را خشمگین کرده است.

سید حسن نصرالله:

رویکرد شرق محور به معنای قطع ارتباط با غرب نیست



دبیرکل حزب الله لبنان سه شنبه شب در مورد تحولات لبنان و منطقه سخنرانی کرد.

سیدحسن نصرالله دبیرکل حزب الله لبنان شامگاه سه شنبه در مورد تازه‌ترین تحولات لبنان و منطقه سخنرانی کرد.

دبیرکل حزب الله لبنان در ابتدای سخنان خود به سالروز جنگ تموز و پیروزی‌های مقاومت و شکست طرح آمریکا در منطقه و لبنان اشاره کرد. سید حسن نصرالله اظهار داشت: شرایطی که لبنانی‌ها از لحاظ اقتصادی با آن مواجه هستند نیازمند همکاری و اخلاص همگان است. کسی که می‌خواهد بحران را حل کند باید به تمام لبنان و نه فقط یک منطقه فکر کند چرا که پیامدهای بحران گریبانگیر همه است. دبیرکل حزب الله افزود: حرکت به سمت شرق به معنای قطع ارتباط با غرب نیست و هر کشوری که برای کمک به لبنان آمادگی دارد ما از آن استقبال می‌کنیم. متاسفانه برخی موضوع را چنین نشان می‌دهند که ما می‌خواهیم لبنان را وارد جناح بندی کنیم. ما نمی‌خواهیم عرصه را بر کسی تنگ کنیم و تمام ملاحظات خود را کنار می‌گذاریم تا لبنان این مرحله دشوار را پشت سر بگذارد.

سید حسن نصرالله تصریح کرد: من از برخی شخصیت‌ها شنیدم که می‌گویند آنها می‌خواهند لبنان را به نمونه ایرانی تبدیل کنند. ما این حرف را نزدیم ما از آنها کمک خواستیم. هنگامی که ایران فروش فرآورده‌های نفتی به لبنان با لیره را قبول می‌کند دارد فداکاری انجام می‌دهد. نمونه اقتصادی ایران نمونه بدی نیست چرا که محاصره و تحریم را پشت سرگذاشته و به خودکفایی رسیده است. ایران در کشاورزی به خودکفایی دست یافته و صنایعش پیشرفته است و نمونه ایران ماهواره به فضا ارسال می کند. لبنان از شرایط و عناصر این نمونه برخوردار نیست پس لزومی ندارد به این موضوع برای ایجاد رعب و ترس دامن زده شود. من اطمینان می‌دهم که کسی قصد پیاده کردن نمونه ایرانی و تغییر رویکرد لبنان را ندارد. دبیرکل حزب الله لبنان ادامه داد: هر کشوری در جهان که برای کمک به لبنان آمادگی دارد باید از آن استقبال شود. باید در لبنان راهکارهای ممکنی را که مانع از فروپاشی اقتصادی می‌شود هدف خود قرار دهیم و برای تحقق آن تلاش کنیم. برخی می‌گویند برای خروج از اوضاع کنونی به سراغ صندوق بین‌المللی پول برویم، ما گفتیم مانعی ندارد ولی این به معنای آن نیست که سراغ گزینه‌های دیگر نرویم. سید حسن نصرالله تاکید کرد: آنچه لبنان با آن مواجه است تهدید به گرسنگی و فروپاشی اقتصادی است و لبنان قادر است تهدید را به فرصت تبدیل کند و از هیمنه سیاست های نادرست خارج شود. من به مردم لبنان می گویم که ما قادریم تهدید را به فرصت تبدیل کنیم. این تهدید می تواند مناسبتی برای انجام گام های بسیار مهم جهت قرار دادن لبنان در مسیر درست و حرکت به سمت ثبات اقتصادی باشد. دلیل اهمیت طرح چین برای سرمایه گذاری در لبنان واکنش زیادی است که آمریکایی ها به این پیشنهاد نشان دادند. دبیرکل حزب الله لبنان در مورد عراق هم گفت: عراق فرصت بسیار بزرگی برای لبنان است و دو کشور روابط بسیار ممتازی دارند. وی افزود: آمریکایی ها علیه گزینه چین موضع گیری کردند تا لبنانی ها را بترسانند و از حرکت به سمت چین منصرف کنند. آمریکایی ها از طریق تهدید و ارعاب سدی مقابل هرگونه راهکار برای حل بحران لبنان هستند. ما باید تمام تلاش خود را برای حل بحران اقتصادی لبنان به کار بندیم.

دیوید فریدمن؛ بازوی جنجالی ترامپ و مدافع اسرائیل

سفیر آمریکا در اسرائیل سابقه‌ای طولانی در حمایت از شهرک‌سازی‌ها در کرانه باختری دارد که طبق قوانین بین‌المللی غیرقانونی تلقی می‌شوند. او به عنوان یک حامی سفت و سخت این شهرک‌های یهودی چهره‌ای محوری در بی‌اطمینانی موجود پیرامون برنامه‌های الحاق اراضی فلسطینی نشان داده است.

دیوید فریدمن، سفیر آمریکا در اسرائیل بنا به گفته برخی کارشناسان دولت بنیامین نتانیاهو، نخست وزیر این رژیم را تشویق به سریع عمل کردن در قبال طرح الحاق حتی سریعتر از آنچه خواسته کاخ سفید است، کرده است.

فریدمن که یک وکیل ۶۱ ساله است، همچنین حامی پرشور منتقل کردن سفارت آمریکا به شهر قدس در سال ۲۰۱۸ بود و یک سابقه دیرینه در حمایت از شهرک‌سازی‌ها در کرانه باختری دارد که طبق قوانین بین‌المللی غیرقانونی در نظر گرفته می‌شوند.

او قبل از آنکه در سال ۲۰۱۷ به عنوان سفیر معرفی شود با سازمانی به نام "دوستان آمریکایی نهادهای بیت ایل" که از حامیان شهرک‌سازی‌های غیرقانونی در بیرون از شهر رام الله کرانه باختری بود، کار کرده است. فریدمن قبل از آنکه پذیرای این پستش شود بر "حق" اسرائیل برای الحاق اراضی کرانه باختری تاکید کرده است.

او همچنین روابطی دیرینه با دونالد ترامپ، رئیس جمهوری آمریکا داشته و شرکت‌های مرتبط با ترامپ را در روندهای ورشکستگی آمریکا نمایندگی کرده است.

به اصطلاح طرح صلح خاورمیانه پرمناقشه رئیس جمهوری آمریکا راه را برای آنکه اسرائیل در چارچوب یک بسته بزرگتر طرح‌های پیشنهادی شامل مذاکرات با فلسطینی‌ها بر سر تشکیل کشور در آینده اقدام به الحاق ۳۰ درصد از کرانه باختری کند، هموار می‌کند. برخی کارشناسان می‌گویند فریدمن دولت اسرائیل را تشویق به اجرای سریع الحاق بخش‌هایی از کرانه باختری و غور اردن کرده است. فلسطینی‌ها مذاکرات بر مبنای شرایط ترامپ را رد کرده‌اند و برخی نیز فریدمن را چهره اصلی آمریکا در بردن اسرائیل به سمت اجرای یک‌جانبه و تنهای طرح الحاق می‌بینند؛ طرحی که قطعا موجب خشم بین‌المللی می‌شود. نیتزن هوروویتز، یک قانونگذار مخالف اسرائیلی و رهبر حزب چپ‌گرای مرتز به خبرگزاری فرانسه عنوان کرد: من فکر می‌کنم او دقیقا آمریکا را نمایندگی نمی‌کند بلکه بیشتر نماینده نظر و اهداف خودش است. او ادامه می‌دهد: او در حال پیشبرد یک دستور کار بسیار وسواسی درباره الحاق است؛ دستورکاری که طبق اطلاع و درک من مورد موافقت اکثر همکاران او در واشنگتن نیست. او می‌گوید که اطلاعات او حاصل صحبت‌هایش با چندین مقام خارجی و اسرائیلی است چراکه سفارت آمریکا از اظهار نظر خودداری کرد. ائتلاف راست‌گرای نتانیاهو تاریخ اول ژوئیه را به عنوان تاریخ اجرایی کردن طرح الحاق بر مبنای شرایط تشریح شده در طرح ترامپ تعیین کرده بود. وقتی در این تاریخ یک‌جانبه تعیین شده توسط اسرائیل هیچ نقشه راه اجرایی کردن طرح اعلام نشد، گمانه زنی در رسانه‌های اسرائیل درباره ملاحظه کاری آمریکا نسبت به اجرای فوری طرح و اینکه نتانیاهو تحت تاثیر آن مجبور به عقب نشینی شده بالا گرفت. مایکل اورن، که به عنوان فرستاده نتانیاهو به واشنگتن خدمت کرده به خبرگزاری فرانسه گفت، موضع آمریکا در قبال طرح الحاق میان دیدگاه فریدمن و همین طور دیدگاه جارد کوشنر، مشاور ارشد کاخ سفید و داماد ترامپ تقسیم شده است. کوشنر که معمار ارشد طرح‌های صلح بوده به گفته اورن این طرح را به عنوان یک "کلیت ارگانیک" می‌بینند. از نظر کوشنر، اگر اسرائیل به صورت یک‌جانبه طرح الحاق را عملی سازد ریسک دور ساختن بازیگران منطقه‌ای به ویژه کشورهای عرب حوزه خلیج فارس را که به لحاظ نظری مسؤول حمایت مالی از هر گونه کشور فلسطینی تشکیل شده در آینده هستند پذیرفته است؛ بازیگرانی که حمایت‌شان برای کلیت طرح بسیار مهم است.

سخنگوی نیروهای مسلح یمن:

شهروندان عربستانی از کاخهای ظالمان و مراکز نظامی دور شوند



سخنگوی نیروهای مسلح یمن با اشاره به کشف تسلیحات آمریکایی در نزد مزدوران وابسته به آل سعود، از شهروندان عربستانی و افراد مقیم این کشور خواست که از مراکز نظامی و کاخهای ظالمان دور شوند.

یحیی سریع سخنگوی نیروهای مسلح یمن از مقادیر زیادی سلاح با آرم آمریکا پرده برداشت که به مزدوران داده شده بود. وی افزود: سلاح هایی در مواضع مزدوران کشف شده است که آرام آژانس آمریکایی را دارند. این آژانس از گروههایی در یمن حمایت می کند و نقش اطلاعاتی تحت لوای فعالیت انسان دوستانه دارد. آمریکا در ورای حمله به یمن قرار دارد و آنها را تجهیز می کند و اهداف را برای آنها مشخص می کند و پوشش سیاسی و اخلاقی ایجاد می کند. سریع گفت: آژانس مذکور به نفع دشمنان یمن فعالیت می کند و دم از کمک های بشردوستانه می زند.این اولین بار نیست که نیروهای مسلح یمن سلاحهایی با آرم آژانس مذکور به غنیمت می گیرند. آمریکا مرتکب جنایات فجیع علیه ملت یمن می شود. آمریکا در ورای حمله و محاصره یمنی هاست.

ملت ما با سلاح آمریکایی کشته می شوند

وی اعلام کرد: ملت ما با سلاح آمریکایی کشته می شوند. آمریکا حامی عوامل خود در منطقه یعنی رژیم های امارات و عربستان است و آنها را به اجرای سیاست های خود که در راستای خدمت به رژیم صهیونیستی در منطقه است، سوق می دهد. سریع تاکید کرد: به آژانس آمریکایی و دیگر سازمانها اجازه فعالیت های بشردوستانه داده شد اما آنها در خدمت دشمن از حیث نظامی و اطلاعاتی هستند. نهادهای مربوطه باید ماهیت نقش این سازمان را برملا کنند به ویژه که قبلا هم از روسیه و برخی کشورها اخراج شده است. سخنگوی نیروهای مسلح بیان کرد: ملت یمن از گرسنگی نمی میرند و دشمنان باید این پیام به خوبی درک کنند. واکنش ما به عملیات ترور صماد با یک عملیات نیست بلکه سلسله عملیات هایی خواهد بود که خواب و خیال را از شمال خواهد ربود تخت شما را به لرزه درخواهد آورد. سریع با اشاره به اینکه تمام اهداف نیروهای یمن یا نظامی بوده و یا از ماهیتی نظامی برخوردار بوده است، گفت: نیروهای یمن با یاری خداوند طی چند عملیات ویژه موفق شدند که چند نقطه حساس را هدف قرار دهند. سخن گفتن با زبان زور و تهدید با مردم یمن و نیروهای مسلح ما فایده ای در پی نخواهد داشت.

اولیانوف اعلام کرد؛

واکنش مسکو به جدیدترین تحرک آمریکا علیه ایران



نماینده روسیه در سازمان‌های بین‌المللی مستقر در وین به تلاش آمریکا برای تمدید تحریم تسلیحاتی ایران واکنش نشان داد.

«میخائیل اولیانوف» نماینده روسیه در سازمان‌های بین‌المللی مستقر در وین امروز سه شنبه در حساب کاربری خود در توئیتر به ادعای دیروز آمریکا علیه ایران این‌چنین پاسخ داد: آیا این شامل سیاست خارجی مسئولانه‌تر و کمتر بی‌ثبات کننده آمریکا در تامین سلاح با ارقام نجومی برای کشورهای خاورمیانه نیز می‌شود؟

پیام توئیتری نماینده روسیه در سازمان‌های بین‌المللی مستقر در وین در پاسخ به توئیت دیروز وزارت خارجه آمریکا است که ادعا کرده بود: سازمان ملل به مدت ۱۳ سال محدودیت تسلیحاتی ایران را حفظ کرده است. قطعنامه‌ای که آمریکا به جریان انداخته محدودیت‌ها علیه ایران را به طور نامحدودی تمدید می‌کند. محدودیت‌ها علیه ایران تا زمانی که این کشور تغییر قابل توجهی در رفتارش ایجاد نکند، نباید برداشته شود!

با نزدیک شدن به ۲۷ مهر (۱۸ اکتبر ۲۰۲۰) و زمان مقرر شده بر اساس قطعنامه ۲۲۳۱ شورای امنیت سازمان ملل متحد که برجام نیز پیوستی از آن است، تحریم‌های تسلیحاتی ایران حداکثر ۵ سال پس از پذیرش این توافق باید به پایان برسد. این موضوع در روزهای اخیر به یکی از مهم‌ترین موضوعات و مسائل سیاسی در سطح جهان تبدیل شده است و باید توجه داشت در این میان رژیم صهیونیستی و آمریکا تلاش‌های بسیار گسترده‌ای را آغاز کرده‌اند که این تحریم‌ها و محدودیت‌ها را مجدداً تمدید کنند. آخرین اقدام هم این بود که آمریکا پیش نویس قطعنامه‌ای را به شورای امنیت داده و خواستار تمدید نامحدود برای تحریم‌های تسلیحاتی ایران شده است تا مانع ورود ایران به بازار خرید و فروش تسلیحات متعارف شود. با وجود پایبندی ایران به تعهدات هسته‌ای مندرج در برجام که آژانس بین المللی انرژی اتمی نیز در ۱۴ گزارش خود این پای بندی را تائید کرده، اما کشورهای اروپایی عضو برجام هنوز به تعهدات خود پس از خروج یکجانبه آمریکا عمل نکرده‌اند. دونالد ترامپ رئیس جمهور آمریکا در ۹ ماه می سال ۲۰۱۸ میلادی (۱۸ اردیبهشت ماه سال ۱۳۹۷) به صورت یکجانبه با نقض قطعنامه ۲۲۳۱ شورای امنیت، از توافق هسته‌ای با ایران خارج شد و هم اکنون عضوی از این توافق بین المللی نبوده و لذا نمی‌تواند از مکانیسم «ماشه» برای بازگرداندن تحریم‌های سازمان ملل علیه تهران استفاده کند.

رویکرد

موافقت دیوان کیفری بین‌المللی با تحقیق درباره جرائم حفتر

دولت وفاق ملی لیبی اعلام کرد، دیوان کیفری بین‌المللی با اعزام تیم تحقیقات درباره جرائم ارتش ملی لیبی به سرکردگی خلیفه حفتر علیه غیرنظامیان در طرابلس موافقت کرد.

وزارت خارجه دولت وفاق ملی لیبی در فیسبوک نوشت، دیوان کیفری بین‌المللی از درخواست فائز السراج، نخست وزیر دولت وفاق ملی لیبی استقبال و با اعزام تیم تحقیقات درباره جرائم شبه نظامیان وابسته به حفتر در ترهونه و جنوب طرابلس، پایتخت، موافقت کرد.

طبق این بیانیه، فاتو بنسودا، دادستان دادگاه کیفری بین‌المللی پیش‌بینی کرد ماموریت تیم نیمه دوم ژوئیه آغاز شود و او بر لزوم همکاری با مقامات لیبی تاکید کرد.

بیانیه حزب‌الله عراق در پی ترور کارشناس امنیتی این کشور

گردان‌های حزب‌الله عراق اعلام کرد، سریال هدف گیری مخالفان حضور آمریکا از طریق شلیک اتهامات در رویکرد رسانه‌ای دشمنان عراق مبرهن و روشن است.

گردان‌های حزب‌الله عراق تاکید کرد: سرعت آماده سازی و وارد کردن اتهامات به مخالفان طرح اشغالگری نشان می‌دهد ابزار قتل و اتهام یکی است. همان‌طور که دست داشتن آمریکایی‌ها و اسرائیلی‌ها در آنچه از قتل با شیوه‌های وحشتناک در جریان انقلاب بیستم رخ داد، مشخص است. تاریخ آمریکا جنایتکار و حامیانش شیوه‌های کثیف و جنایتکارانه را برملا و پست بودن تصمیم‌گیران آن را افشا می‌کنند.

این بیانیه حزب‌الله عراق در پی ترور کارشناس امنیتی عراق یعنی هشام الهاشمی منتشر شد.

این گروه مقاومت عراق تاکید کرد: مجاهدان مقاومت مزین به اخلاق قهرمانی و اصول راسخ و ارزش‌های قانونی عمل هستند و افتراهای قاتلان خونریز هرگز مردان مقاومت را از انجام وظیفه شرعی، اخلاقی و ملی‌شان بازنمی‌دارد.

انتصاب قضات زن در کویت برای اولین بار

شورای عالی قضایی کویت برای اولین بار در تاریخ این کشور هشت قاضی زن را تعیین کرد تا از سپتامبر شروع به کار کنند.

این انتصاب در جریان نشست شورای عالی قضایی کویت انجام گرفت که نهادی وابسته به اداره امور قضایی این کشور است.

در ۳۰ ژوئن ضرار العسوسی، دادستان کل کویت حکم ترفیع هشت وکیل زن به مقام قضاوت، چهار وکیل دادستانی مرد و ترفیع ۴۲ تن دیگر را در پست‌هایی قضایی صادر کرد.

فعالان در شبکه‌های اجتماعی به این حکم العسوسی واکنش نشان داده و آن را "گامی تاریخی" خواندند.

به گفته کارشناسان امور قضایی، این حکم غیرمنتظره نبوده چراکه در واقع تغییر واقعی از سال ۲۰۱۴ آغاز شد زمانی که برای اولین بار به یک زن اجازه داده شد در آزمون تعیین "نماینده دادستانی" شرکت کند.

مسلما چند سال بعد از فعالیت نماینده دادستانی امکان این پیشرفت خودجوش در امور قضایی وجود داشت.

تعیین هشت قضات زن در قالب تدابیر کویت برای طرح بومی گزینی قضاوت است.

قلیچداراوغلو از الکاظمی خواست وزیر ترکمان تعیین کند

رهبر حزب مردم جمهوری‌خواه ترکیه در نامه‌ای رسمی از نخست وزیر عراق خواست که یک ترکمان را به عنوان وزیر در کابینه خود برگزینند.

کمال قلیچداراوغلو، رهبر حزب مردم جمهوری‌خواه ترکیه در نامه خود خطاب به مصطفی الکاظمی، نخست وزیر عراق گفت: ما تحولات و وضعیت ترکمان‌های این کشور را از نزدیک دنبال و به شما تشکیل دولت جدید عراق را تبریک عرض می‌کنیم.

وی افزود: ما اطمینان داریم که دولت جدید عراق در راستای منافع دو ملت ترکیه و عراق عمل خواهد کرد. قلیچداراوغلو همچنین خاطرنشان کرد، عراق و ترکیه دو کشور همسایه هستند که فرهنگ و تاریخ ریشه‌دار و دراز مدت مشترکی دارند.

وی از نخست وزیر عراق خواست که یک ترکمان را به عنوان وزیر در کابینه خود منصوب کند.

رهبر حزب مردم جمهوری‌خواه ترکیه تصریح کرد: ما مطمئن هستیم که این تصمیم می‌تواند گامی مهم برای تضمین وضعیت ترکمان‌های این کشور در آینده باشد. ما همچنین ایمان داریم ترکمان‌ها برای مقابله با بحران شیوع ویروس کرونا و تحولات اقتصادی و سیاسی کنونی نقش مهمی ایفا می‌کنند.

وی در پایان گفت: ترکمان‌ها در دوستی و همکاری‌های بین‌المللی نقش به سزایی دارند.

روزنامه صبح ایران
کلید
پنجشنبه ۱۹ تیر ۱۳۹۹ /شماره ۱۳۵۷ / سال هفتم

خبر

هیچ تغییری در رویه واردات گوشی تلفن همراه بالای ۳۰۰ یورو ایجاد نشد

بر اساس آخرین هماهنگی انجام شده میان بانک مرکزی، وزارت صمت و وزارت ارتباطات و فناوری اطلاعات، تا این لحظه هیچگونه تغییری در رویه واردات گوشی تلفن همراه بالای ۳۰۰ یورو ایجاد نشده است.

بر اساس مذاکرات صورت گرفته میان بانک مرکزی، وزارت صنعت، معدن و تجارت و وزارت ارتباطات و فناوری اطلاعات، مقرر گردید تا هیچگونه تغییری در رویه واردات گوشی تلفن همراه اعم از تجاری و همراه مسافر ایجاد نشود.

بر این اساس، تمامی واردکنندگان می‌توانند بر اساس مقررات و دستورالعمل‌های ابلاغی به گمرکات سراسر کشور، نسبت به واردات گوشی تلفن همراه اقدام نمایند.

پیش از این، سعید عباسپور، مدیرکل دفتر مقررات صادرات و واردات وزارت صنعت، معدن و تجارت اعلام کرده بود که هیچگونه ابلاغیه‌ای به گمرکات کشور مبنی بر ممنوعیت واردات گوشی تلفن همراه بالای ۳۰۰ یورو به گمرکات کشور صادر نشده و تصمیم‌گیری نهایی با کمیته مشترک میان بانک مرکزی، وزارت ارتباطات و فناوری اطلاعات و وزارت صنعت، معدن و تجارت است.

شناسایی شتابدهنده های مهم در عرصه زیست فناوری

ستاد توسعه زیست فناوری چالشی را برای شناسایی و مدل ارزیابی شرکت‌ها برای استقرار در شتاب‌دهنده ها برگزار می کند.

فعالان حوزه زیستی مدل مناسب شتاب‌دهنده‌های این حوزه را طراحی می‌کنند. قرار است با کمک زیست‌بوم فناوری و نوآوری و ستاد توسعه زیست‌فناوری معاونت علمی و فناوری ریاست جمهوری، یک مدل مناسب و منحصر به فرد شتاب‌دهنده برای توسعه این حوزه در کشور طراحی شود. چند سالی است که نقش شتاب‌دهنده‌ها در شکل‌گیری کسب‌وکارهای نوین افزایش یافته است. اما طراحی و انتخاب یک مدل درست از شتاب‌دهنده‌ها برای هر صنعت و حوزه علمی ضروری است. کاری که ستاد توسعه زیست‌فناوری معاونت علمی و فناوری ریاست جمهوری به دنبال تحقق آن است.

امروزه شتاب‌دهنده‌ها نقش مهمی در زیست‌بوم فناوری نوآوری پیدا کرده‌اند. بسیاری از شرکت‌های نوپا که ایده‌های خلاقانه‌ای دارند می‌توانند کسب‌وکارشان را با شتاب‌دهنده‌ها آغاز کنند و درصد موفقیت خود را بالا ببرند.

اما تعریف یک مدل موثر و مناسب مبتنی بر نیازهای هر حوزه علمی را نباید فراموش کرد. اگر قرار باشد برای همه حوزه‌های علمی یک مدل یکسان از شتاب‌دهنده‌ها را به کار برد قطعا نتیجه حاصل از آن مفید و مثمرثمر نیست. همین موضوع هم بهانه‌ای شد برای ستاد توسعه زیست‌فناوری معاونت علمی و فناوری ریاست جمهوری تا مدل‌های شناسایی و ارزیابی شتاب‌دهنده‌ها در حوزه زیست‌فناوری را به عنوان یک چالش مطرح کند.

در این چالش بنا است شتاب‌دهنده‌های مناسب در حوزه زیست‌فناوری شناسایی و مدل ارزیابی شرکت‌ها برای استقرار در شتاب‌دهنده مورد نظر هم مشخص شود. این کار قرار است با یاری گرفتن از ایده‌های خلاق علاقه‌مندان و فعالان حوزه زیست‌فناوری اجرایی شود.

فناوران و علاقمندان دارای ایده یا طرحی مناسب برای تعریف مدل شتاب‌دهنده زیست‌فناوری می‌توانند برای کسب اطلاعات بیشتر درباره این فراخوان به آدرس اینترنتی http://biodc.isti.ir/ مراجعه کنند.

اختلال در اینترنت انگلیسیها؛

خسارت ۲ میلیارد پوندی انگلیس به دلیل حذف هواوی از برنامه 5G

تخمین زده می شود حذف تجهیزات هواوی از زیربنای شبکه 5G انگلیس ، حدود ۲ میلیارد پوند به صنعت مخابرات این کشور خسارت بزند و قطعی گسترده سرویس را منجر شود.

جدا کردن تجهیزات هواوی از زیربنای شبکه5G انگلیس به قطعی سیگنال موبایل و هزینه ای ۲ میلیارد پوندی به صنعت مخابرات این کشور منجر می شود. جیمز بارفورد مدیر بخش شرکت های مخابراتی در شرکت «اندرز آنالایسیس» این تخمین را انجام داده است. او می گوید: این امر برای اپراتورهای موبایل بسیار ناراحت کننده است.

نگرانی ها پس از آن به وجود آمد که گزارشی جدید نشان داد انگلیس احتمالا تصمیم دارد استفاده از فناوری 5G را تا پایان سال جاری متوقف کند. دلیل این امر نگرانی های امنیتی اعلام شده است.

این در حالی است که به گفته یک منبع ناشناس، اپراتورهای موبایل از هم اکنون مذاکره با رقبای هواوی مانند اریکسون و نوکیا را آغاز کرده اند. با این وجود به نظر می رسد تجهیزاتی که جایگزین هواوی می شوند، هزینه ای بیشتر اضافه می کنند.

آدرس سایت‌های کلاهبردار را گزارش دهید



به گفته مدیرکل دفتر حفاظت از حقوق مصرف‌کننده رگولاتوری، درصورت مواجهه با سایت‌های کلاهبردار، آدرس URL سایت را در بخش گزارش‌های مردمی پلیس فتا ثبت کنید تا درصورت بررسی و اطمینان از کلاهبردار بودن آن وب‌سایت، از دسترس خارج شود.

کلاهبرداران با راه‌اندازی سایت‌های جعلی که شبیه به سایت‌های اصلی است، به ربودن اطلاعات افراد، اغلب برای سوءاستفاده‌های مالی اقدام می‌کنند؛ در این شیوه که اصطلاحاً به فیشینگ معروف است، از طریق اطلاعات واردشده توسط کاربران در صفحات جعلی حساب‌های بانکی قربانیان خالی می‌شود یا ممکن است اطلاعات شخصی کاربران را دریافت کرده و از آن سوءاستفاده کنند. پس از اجرای طرح رجیستری، ارسال پیامک‌هایی به اسم همتا به همراه آدرس‌های جعلی و صفحه‌هایی که مانند سامانه همتا طراحی شده، اتفاق تازه‌ای نیست اما هر بار به روشی صورت می‌گیرد.

صعود ۴ پله‌ای ایران در حوزه پهن‌باند همراه



متوسط سرعت دانلود همراه در ایران، در آوریل ۲۰۲۰ (فروردین ۹۹)، ۲۵.۲۴ مگابیت‌برثانیه، متوسط مقدار تاخیر ۰.۳۶ ثانیه و رتبه بین‌المللی ایران نیز ۷۱ بود که در بازه زمانی سه ماهه در ماه می (خرداد ۹۹) چهار پله صعود داشته است.

سرعت اینترنت از مواردی است که همواره برای کاربران دغدغه بوده و یکی از فاکتورهای کیفی خدمات اینترنتی محسوب می‌شود. در ایران در حالی که تا چندین سال پیش برخی معتقد بودند فناوری اطلاعات و اینترنت جزو کالاهای لوکس است و اینترنت ۱۲۸ کیلوبیتی برای دسترسی مردم کافی است، اکنون دیگر کمتر کسی از اهمیت استفاده از اینترنت غافل است و فناوری اطلاعات به پدیده‌ای ضروری در زندگی افراد تبدیل شده است.

رگولاتوری براساس آخرین گزارش نتایج تست‌های سرعت در سایت OOKLA، سرعت اینترنت در کشورهای مختلف را بررسی کرده است. بر این اساس، در ماه می ۲۰۲۰، متوسط سرعت دانلود و آپلود پهن‌باند موبایل در ایران، به ترتیب ۲۸.۸۳ مگابیت‌برثانیه و ۱۱.۵۹ مگابیت‌برثانیه و متوسط مقدار تاخیر یا Latency، برابر با ۰.۳۶ ثانیه است که براساس این آمار رتبه بین‌المللی ایران ۶۷ اعلام شده است.

این در حالی است که در ماه می ۲۰۲۰، متوسط سرعت دانلود و آپلود پهن‌باند موبایل در دنیا، به ترتیب ۳۳.۷۱ مگابیت‌برثانیه و ۱۰.۸۹ مگابیت‌برثانیه و متوسط مقدار تاخیر، ۰.۴۱ ثانیه است.

براساس این گزارش کره‌جنوبی در بین ۱۳۸ کشور با سرعت دانلود ۱۰۰.۲۲ مگابیت‌برثانیه رتبه اول را دارد. علاوه بر این، کشورهای امارات، چین، قطر، هلند، کانادا، بلغارستان، استرالیا، نروژ و عربستان سعودی در بین ۱۰ کشور برتر قرار گرفته‌اند، نکته قابل توجه در این بررسی، حضور شش کشور آسیایی در لیست ۱۰ کشور اول دنیا در این زمینه است. ایران در بین ۴۶ کشور منطقه، رتبه ۲۳ را در زمینه سرعت دانلود موبایل کسب کرده است.

نتایج تحلیل شرایط کشورهای پیشرفته در حوزه اینترنت پهن‌باند موبایل در سایت OOKLA نشان می‌دهد، برای افزایش سرعت دانلود و آپلود در شبکه‌های موبایل، شبکه 5G و فیبر نوری از اصلی‌ترین مواردی است که می‌تواند برای کشورها ابزاری را فراهم کند تا سرعت‌های بالا برای مشترکان ایجاد کنند و رتبه بین‌المللی خود را در بین سایر کشورهای دنیا ارتقا دهند

در بسیاری از کشورها با راه‌اندازی فناوری 5G، سرعت موبایل در سال گذشته رشد صعودی داشته است. با استفاده از این فناوری، میانگین سرعت دانلود در کره جنوبی ۱۶۵.۹ درصد، در سوئیس ۲۳.۵ درصد، در کانادا ۲۲.۲ درصد، استرالیا ۲۱.۲ درصد، هلند ۱۷.۳ درصد، امارات متحده عربی ۱۱.۱ درصد، مالت ۱۰.۳ درصد و نروژ ۵.۸ درصد رشد کرده است.

بر اساس نتایج بررسی OOKLA، عملکرد اپراتورهای تلفن همراه در افزایش میانگین سرعت دانلود و آپلود تاثیر بسیار زیادی دارد. از طرف دیگر اپراتورهای تلفن همراه می‌توانند تفاوت زیادی در سرعت دانلود و آپلود یک کشور ایجاد کنند. در سال ۲۰۱۷، اپراتور Telenorدر نروژ با سرعت بالای موبایل، این کشور را در صدر شاخص جهانی تست سرعت قرار داد. بخش بزرگی ازموفقیت تلفن همراه کره جنوبی در سال گذشته نیز ناشی از همکاری اپراتورهای این کشور (LG و KT و SK Telecom) با یکدیگر در راستای اجرا و پیاده‌سازی 5G بود.

سایت OOKLA، علاوه بر بررسی وضعیت اینترنت همراه، وضعیت پهن‌باند ثابت در جهان را نیز بررسی کرده است. براساس گزارش این سایت در ماه می ۲۰۲۰، متوسط سرعت دانلود و آپلود پهن‌باند ثابت در ایران، به ترتیب ۱۵.۷۵ مگابیت‌برثانیه و ۹.۹۱ مگابیت‌برثانیه و متوسط مقدار تاخیر، ۰.۴۵ ثانیه و رتبه بین‌المللی ایران ۱۲۹ است. در حالی که در ماه آوریل، متوسط سرعت دانلود و آپلود پهن‌باند موبایل در ایران، به ترتیب ۱۲.۷۲ مگابیت‌برثانیه و ۶.۹۷ مگابیت‌برثانیه و متوسط مقدار تاخیر نیز ۰.۴۹ ثانیه بوده که بر این اساس رتبه بین‌المللی ایران ۱۴۱ بود که در ماه می ۱۲ پله صعود داشته است.

در ماه می ۲۰۲۰ نیز، متوسط سرعت دانلود و آپلود پهن‌باند ثابت در دنیا، به ترتیب ۷۶.۹۴ مگابیت‌برثانیه و ۴۱.۰۹ مگابیت‌برثانیه و متوسط مقدار تاخیر نیز ۰.۲۴ ثانیه است. در این حوزه سنگاپور با سرعت دانلود ۲۰۵.۱۳ مگابیت‌برثانیه در صدر قرار دارد.

در بین ۱۰ کشور برتر علاوه بر سنگاپور به ترتیب کشورهای هنگ‌کنگ، تایلند، رومانی، سوئیس، موناکو، لیختن اشتاین، کره جنوبی، آندورا و ماکائو قرار دارند، این آمار نشان می‌دهد پنج کشور آسیایی جزو ۱۰ کشور اول دنیا در این حوزه هستند. کره‌جنوبی نیز نسبت به ماه قبل ۱۰ پله صعود کرده است. ایران در بین ۴۸ کشور منطقه، رتبه ۳۹ را در زمینه سرعت دانلود شبکه ثابت کسب کرده است.

فناوری

فضای مجازی در مقابل فرهنگ جامعه فرصت است یا تهدید؟

بایدها و نبایدهای فضای سایبری



فرهنگ و فضای مجازی ارتباط متقابل دارند و تاثیرات مثبت و منفی روی هم می‌گذارند.

فرهنگ عبارت است از الگوی بنیادینی که اساس آن را الگوهای مشترک، عقاید، رفتارها، دیدگاه‌های محافظه کارانه اجتماعی و ارزش‌های اکتسابی تشکیل می‌دهد. فرهنگ شیوه‌ای از زندگی است که مردم در یک منطقه و زمان خاص آن را پذیرفته و بر اساس آن به فعالیت‌های خود شکل می‌دهند که در زمان‌ها و دوره‌های مختلف دچار دگرگونی‌های فراوان می‌شود. پیشرفت بشر در عرصه‌های مختلف به ویژه فناوری، دنیای بزرگ را به فضایی کوچک بدل کرده است که افراد به آسانی می‌توانند محدودیت‌های زمان و مکان را زیر پا گذاشته و با یکدیگر ارتباط داشته باشند؛ در حالی که این امر در گذشته نه چندان دور فرایندی بسیار طولانی را می‌طلبید. ترویج استفاده از فضای مجازی در کشورهای مختلف دنیا و استقبال روزافزون و سریع افراد از این فضا، جوامع مختلف را با چالش‌هایی رو به رو کرد که فرهنگ‌های قبل از آن درگیر چنین مسائلی نبوده اند و همچنین دریچه‌های جدیدی از علم و فناوری را نیز به روی بشر گستراند. امروزه در سطح جامعه ایران می‌توان به وضوح تغییراتی که استفاده از فضای مجازی در شیوه زندگی افراد گذاشته است را حس کرد؛ از تغییر در نحوه ارتباط برقرار کردن با دیگران گرفته تا روش خرید کردن و حتی مسافرت‌های کوتاه با آژانس‌های درون شهری و صحبت کردن.

فضای مجازی؛ فرصت است یا تهدید؟

محمد فروهر کارشناس مسائل فضای مجازی درباره چالش‌ها و تاثیرات فضای مجازی بر روی فرهنگ یک جامعه گفت: فرهنگ و فضای مجازی دو موضوع بهم گره خورده هستند که در هیچ جامعه‌ای هدف، جداسازی فضای مجازی از سیر طبیعی آن جامعه نیست. فروهر تصریح کرد: فرهنگ، آداب و رسوم و برنامه منسجم زندگی است که متاثر از قومیت، نژاد و اعتقادات افراد بوده و سیر و حدود مشخصی دارد. مسائل بیرونی بر مقوله فرهنگ تاثیرات مثبت یا منفی می‌گذارند که در هر برهه و تاریخی با فتح قله‌های پیشرفت توسط انسان این تاثیرات ملموس‌تر شده است. در طول تاریخ، فرهنگ و مدل زندگی مردم همواره دستخوش مسائل و اتفاقاتی شده و این، موضوعی طبیعی است. او ادامه داد: از ابتدای پیدایش رسانه، وسایل ارتباط جمعی مانند تلویزیون، رادیو و فیلم‌ها تاثیرات عمده‌ای بر روی فرهنگ داشته و در دوره کنونی نیز فضای مجازی این تغییرات را بسیار ملموس کرده است. این کارشناس فضای مجازی با اشاره به تاثیرات مثبت و سازنده این فضا بر روی فرهنگ جامعه بیان کرد: راه اندازی کمپین‌های مفید و تسریع در انجام روند فرهنگسازی برخی امور از جمله مهم‌ترین تاثیرات مثبت فضای مجازی بر روی فرهنگ مردم است. تاثیراتی که این فضا بر روی زندگی انسان دارد گاهی اوقات در لایه‌های مختلف اجتماع بسیار سریع‌تر نمایان می‌شود. استفاده از قابلیت‌های این فضا برای فرهنگسازی و شیوع مسئله‌ای زمان‌بر بین مردم که مستلزم تمرکز و تلاش سیستم و ارگان مشخصی است، باعث تسریع رسیدن به مقصود در اجتماع شده که این امر نیز از دیگر تاثیرات مثبت این فضا در بین مردم محسوب می‌شود. فروهر بررسی مسائل و مشکلات موجود در حوزه سایبری را به معنای ارائه راهکارهایی برای رفع مشکلات و استفاده از ظرفیت‌های این فضا عنوان کرد: امروزه بیشتر نظرات کارشناسان به سمت آسیب‌های فضای مجازی معطوف شده است، اما این امر به معنای نگاه توهمی به موضوع، نادیده گرفتن تاثیرات مثبت این فضا، تعطیلی و یا محدودیت فضای مجازی نیست بلکه به معنای ارائه راهکار برای رفع معضلات و آسیب‌های این فضا و کاهش حداکثری آن‌هاست.

مقام مسئول وزارت علوم:

ممنوعیت ایجاد پارک علم و فناوری توسط دانشگاه ها



مدیرکل دفتر سیاست‌گذاری و برنامه‌ریزی امور فناوری وزارت علوم گفت: شورای گسترش آموزش عالی مصوبه ای دارد مبنی بر اینکه ایجاد پارک ها توسط دانشگاههای وزارت علوم ممنوع است.

مهدی کشمیری در نشست مطبوعاتی که به صورت مجازی برگزار شد، با اشاره به عملکرد پارک های علم و فناوری و شرکت های دانش بنیان در زمان مواجهه با کرونا گفت: به محض مواجه با چالش ملی کرونا و بیماری کووید ۱۹ دوستان ما در پارک های علم و فناوری از همان ابتدا با یک احساس وظیفه تمام به این موضوع ورود کردند. وی ادامه داد: شرکت هایی بودند که محصولات آنها به این حوزه مرتبط نبود ولی به خاطر همان احساس مسئولیتی که داشتند در این حوزه ورود کرده و حتی در ایام تعطیلات عید نیز درگیر این موضوع بودند.

فعالیت ۴۳ پارک علم و فناوری دارای مجوز تحت پوشش وزارت علوم

مدیرکل دفتر سیاست‌گذاری و برنامه‌ریزی امور فناوری وزارت علوم ادامه داد: در حال حاضروزارت علوم تحقیقات و فناوری دارای ۴۳ پارک علم و فناوری دارای مجوز است که از این تعداد ۳۵ پارک وابسته به وزارت علوم، ۳ پارک وابسته به جهاد دانشگاهی، یک پارک وابسته به معاونت علمی، یک پارک وابسته به وزارت آی سی تی، یک پارک وابسته به علوم پزشکی ایران، یک پارک وابسته به دانشگاه آزاد و یک پارک وابسته به علم و فناوری خصوصی است. وی تصریح کرد: از مجموع ۳۵ پارک وابسته به وزارت علوم ۲۸ پارک منطقه ای و ۷ پارک زیرمجموعه دانشگاههای تهران، شریف، تربیت مدرس، شهید بهشتی، سمنان، دانشگاه تحصیلات تکمیلی زنجان و دانشگاه تحصیلات تکمیلی کرمان قراردارند.

اجرای سیاست جوانگرایی در پارک های علم و فناوری

کشمیری ادامه داد: سیاستی که ما در بحث پارک های علم و فناوری دنبال می کنیم بحث جوانگرایی است به طوری که ۱۵ رئیس پارک علم و فناوری که در سال های اخیر منصوب شده اند متوسط میانگین سنی آنها ۱۷ سال پایین آمده است.

مدیر کل دفتر برنامه ریزی و فناوری وزارت علوم تصریح کرد: سیاست ما علیرغم استقبالی که وجود دارد توسعه پارک های علم و فناوری نیست و ما بیشتر دانشگاهها و دستگاهها را تشویق می کنیم که از ظرفیت پارک های علم و فناوری موجود استفاده کنند.

ممنوعیت ایجاد پارک علم و فناوری توسط دانشگاه ها

وی تاکید کرد: شورای گسترش آموزش عالی مصوبه ای دارد مبنی بر اینکه ایجاد پارک ها توسط دانشگاههای وزارت علوم ممنوع است.

فروش سالانه شرکت‌های مستقر در پارک‌های علم‌وفناوری

وی به دستاوردهای پارک های علم و فناوری در سال ۹۸ اشاره کرد و گفت: فروش سالانه شرکت های مستقر دراین پارک ها ۱۳ هزار میلیارد تومان بوده است و یک سوم شرکت های دانش بنیان کشور در مجموعه پارک های علم و فناوری مستقر هستند.

خبر

در پژوهشگاه فضایی ایران؛

وبینار «عصر جدید فضا، چالش‌ها و فرصت‌ها» برگزار می شود

وبینار «عصر جدید فضا، چالش‌ها و فرصت‌ها» در راستای بررسی چالش‌ها و فرصت‌های دوران جدید فناوری فضایی از وجوه مختلف، توسط پژوهشگاه فضایی ایران برگزار می شود.

هادی رضایی، معاون پژوهش و فناوری این پژوهشگاه، در این باره گفت: بسیاری از مردم با عصر فضا که از حدود ۶۰ سال پیش آغاز شده، آشنا هستند، اما گروه اندکی، شامل متخصصان حوزه صنعت فناوری فضایی می دانند که دوران جدیدی از حیات و تکامل این فناوری با نام Space ۴ یا فضای نو آغاز شده است. وی افزود: فضای نو در امتداد و همراه با مجموعه تحولاتی است که در موج بزرگ‌تری به نام « انقلاب صنعتی چهارم»، زندگی بشر را به شکلی اساسی دگرگون خواهد کرد و به ویژه، کل دنیای صنعت و فناوری را تحت تاثیر قرار خواهد داد. رضایی خاطرنشان کرد: با این رویکرد جهانی، استفاده از ظرفیت‌های دانش و نوآوری ایرانی که همیشه در شرایط سخت به یاری صنعت و اقتصاد کشور آمده، نه تنها خالی از فایده نبوده، بلکه یک ضرورت است. معاون پژوهش و فناوری پژوهشگاه فضایی ایران، با اشاره به اهمیت این موضوع یادآور شد: در این جهت، وبیناری با عنوان «عصر جدید فضا، چالش‌ها و فرصت‌ها» در پژوهشگاه فضایی ایران برنامه‌ریزی شده که در روز پنجشنبه ۲۶ تیر سال جاری برگزار خواهد شد. رضایی افزود: در این وبینار عناوینی همچون «فضای نو، تعاملات ما و این موج»، «عصر جدید فضا و نقش‌آفرینی در آن»، «تغییرات ساختار تحقیق و توسعه فضایی در عصر جدید فضا» و «فرصت‌های ورود بخش خصوصی و سرمایه‌گذاری در عصر جدید فضا»، توسط اعضای هیئت علمی، پژوهشگران و فعالان بخش خصوصی در حوزه فضا مورد بحث و بررسی قرار خواهد گرفت. به گفته وی، شرکت در این وبینار رایگان بوده و به شرکت‌کنندگان گواهینامه حضور اعطا خواهد شد.

با بروزرسانی لو رفت؛

جاسوسی گوگل، لینکدین و ردایت از کاربران موبایل

به روزرسانی سیستم عامل آی او اس اپل موجب شد تا جاسوسی اپلیکیشن‌هایی مانند گوگل، رد ایت، لینکدین، تیک تاک و غیره از کاربران گوشی‌های هوشمند لو برود.

گوشی‌های هوشمند اطلاعات زیادی را از کاربران خود ذخیره می‌کنند و همین مساله می‌تواند خطرات و مشکلات زیادی را برای امنیت و حریم شخصی افراد به وجود آورد. اپلیکیشن‌های گوشی‌های هوشمند باید برای استفاده از منابع و داده‌های گوشی‌ها از کاربران اجازه بگیرند، اما عرضه سیستم عامل به روزشده آی او اس ۱۴ نشان می‌دهد دهها اپلیکیشن تلفن همراه این کار را انجام نمی‌دهند. کاربرانی که از آی او اس ۱۴ استفاده کرده‌اند می‌گویند ده‌ها برنامه تلفن همراه مانند گوگل نیوز، رد ایت، تیک تاک، لینکدین و غیره بدون اجازه مالکان گوشی‌ها به کلیپ برد اطلاعات گوشی، رمزها و تمام داده‌های امنیتی آن دسترسی یافته و از این طریق از کاربران تلفن‌های همراه جاسوسی می‌کنند. سیستم عامل آی او اس ۱۴ که یک ماهی است عرضه شده به کاربران در صورت استفاده اپلیکیشن‌های ثالث از کلیپ بورد گوشی برای دسترسی به اطلاعات ذخیره شده در آن اخطار می‌دهد. کلیپ برد حافظه کوتاه مدت گوشی‌های هوشمند است که اطلاعات کپی شده توسط کاربر اعم از متن، عکس و غیره را نگهداری می‌کند. با توجه به اینکه بسیاری از کاربران گوشی‌های هوشمند اطلاعاتی همچون کلمات عبور، شماره‌های کارت‌های بانکی، شماره‌های تلفن‌های همراه و غیره را در کلیپ بورد نگهداری می‌کنند، دسترسی برنامه‌های ثالث به چنین اطلاعاتی امنیت و حریم شخصی افراد را به خطر می‌اندازد. جاسوسی برنامه‌های ثالث از کلیپ بورد گوشی‌های هوشمند به طور دائم و پی در پی صورت می‌گیرد و با توجه به همگام سازی داده‌های کلیپ بورد برخی گوشی‌ها و رایانه‌های شخصی این نوع دسترسی به داده‌های خصوصی می‌تواند به طور جدی مشکل آفرین باشد. نکته جالب اینکه برنامه‌های مانند لینکدین و رد ایت حتی در صورت فعال نبودن هم به روند سرقت اطلاعات از کلیپ بورد ادامه می‌دهند و حتی برنامه‌های ساده ای مانند برنامه پیش بینی آب و هوای AccuWeather و بازی‌های کال آو دیوتی و فورت نینجا هم این نوع سرقت اطلاعات را انجام می‌دهند.

برای تحقیقات آنتی تراست؛

شهادت مدیران گوگل، فیس بوک و آمازون در مقابل نمایندگان کنگره

مدیران ارشد اجرایی ۴ شرکت فناوری گوگل، فیس بوک، آمازون و اپل در ۶ مرداد در مقابل کمیته ای از نمایندگان مجلس آمریکایی حاضر می شوند.

مدیران ارشد اجرایی آمازون، اپل، آلفابت و فیس بوک روز ۲۷ جولای (۶ مردادماه) در مقابل پنلی از نمایندگان آمریکایی شهادت می دهند. جف بزوس، مارک زاکربرگر، ساندار پیچای و تیم کوک در مقابل کمیته قضایی آنتی تراست حاضر می شوند. این امر بخشی از فرایند تحقیقات درباره شرکت های مذکور است. مدیران ارشد اجرایی این شرکت ها می توانند به طور مجازی نیز در این جلسه شرکت کنند. جرولد نادلر مدیر کمیته قضایی مجلس آمریکا و دیوید سیسیلین مدیر کمیته زیر مجموعه ای آنتی تراست (ضدانحصار) کنگره در بیانیه ای در این باره می گویند: همانطور که از ابتدا گفتیم، شهادت این مدیران برای تکمیل تحقیقات ضروری است.

روزنامه صبح ایران
کلید
پنجشنبه ۱۹ تیر ۱۳۹۹ /شماره ۱۳۵۷ / سال هفتم

یادداشت

بازگشت دریاچه ارومیه به روزهای اوج

ودود فخاری
کارشناس ارشد طبیعت‌گردی اداره‌کل میراث‌فرهنگی، گردشگری و صنایع‌دستی آذربایجان‌غربی

یکی از ظرفیت‌های بالقوه در صنعت گردشگری توجه به گردشگری دریا، دریاچه و سواحل است که هم ابعاد گسترده‌ای برای سرمایه‌گذاری داشته و هم از جذابیت بالای گردشگری برخوردار است، امروزه در اغلب کشورهای دنیا توجه به تورهای دریایی، حمل و نقل دریایی، ورزش‌ها و تفریحات آبی، غواصی و سایر سرگرمی‌های مرتبط با ساحل و فراساحل در صدر برنامه‌های گردشگری قرار دارد و آب یکی از جاذبه‌های اصلی در صنعت گردشگری محسوب می‌شود.

سالانه سواحل دریاها، اقیانوس‌ها، امتداد رودخانه‌های اطراف آبگیرها و تالاب‌ها میلیون‌ها گردشگر خواهان تفریح و آرامش و یا ماجراجویی را به خود جذب می‌کند، ارزش اقتصادی و اهمیت آب در جذب گردشگری به‌اندازه‌ای است که امروزه اگر منطقه‌ای فاقد و یا به دور از منابع آبی طبیعی و مناسب برای توسعه باشد مسئولان برای ایجاد شکل‌های انسان‌ساخت آن سرمایه‌گذاری می‌کنند، در این نوع از گردشگری، گردشگران علاوه بر استفاده از ظرفیت‌های آبی، با فرهنگ، آداب و رسوم مردم بومی و محلی نیز آشنا می‌شوند و با استفاده از تسهیلات، خدمات ساحلی، خرید اقلام و صنایع‌دستی منافع اقتصادی خوبی را نصیب جوامع محلی می‌کنند و این امر موجب تقویت، ترقی و آبادانی این مناطق می‌شود.

دریاچه ارومیه

دریاچه ارومیه به‌عنوان نگین فیروزه‌ای شمال‌غرب کشور و بزرگ‌ترین دریاچه داخلی ایران و درعین‌حال دومین دریاچه آب شور جهان با مساحتی بالغ بر ۶۰۰۰ کیلومترمربع مابین استان‌های آذربایجان‌غربی و شرقی واقع شده است، این دریاچه در سال ۱۳۵۲ در فهرست پارک‌های ملی کشور قرار گرفت همچنین به‌عنوان ذخیره‌گاه زیست‌کره و تالاب بین‌المللی جزو مناطق حفاظت‌شده سازمان محیط‌زیست است.

دریاچه ارومیه دارای ۱۰۲ جزیره کوچک و بزرگ بوده که از مهم‌ترین آن‌ها می‌توان به جزایر کبودان، اشک، اسپیر و آرزو اشاره کرد، این جزایر محل زیست و توقف بیش از یکصد گونه پرنده مهاجر از جمله فلامینگو، پلیکان، لک‌لک، اکراس، اردک سرسفید و گونه‌های جانوری مانند قوچ و میش ارمنی و گوزن زرد ایرانی است، اورمیانا یا آرتمیا تنها گونه جاندار سخت‌پوست دریاچه هست که امکان زیست آن در آب شور دریاچه امکان‌پذیر بوده که براساس یافته‌های جدید این جاندار در تحقیقات بیولوژیکی، میکروب‌شناسی، مطالعات ژنتیکی دارای کاربردهای وسیعی است.

دریاچه ارومیه و گردشگری

دریاچه ارومیه منبع قابل‌مطالعه و برنامه‌ریزی برای توریسم‌درمانی در سطح ملی و منطقه‌ای است، لیکن عقب‌نشینی آب دریاچه، خشک شدن لجن‌های سواحل و از بین رفتن خواص درمانی آن‌ها این فرصت گردشگری بااهمیت را در طی سنوات گذشته در این منطقه کم‌رنگ کرده است، به‌طوری‌که تا همین چند سال پیش گردشگران حرفه‌ای‌تر و طبیعت‌گردها با آگاهی بیشتر و هدفمند برای انجام فعالیت‌های وابسته به طبیعت بکر در دریاچه ارومیه به منطقه می‌آمدند.

در این میان، منطقه ساحلی چی‌چست به علت وجود فلامینگوهایش بین پرنده‌نگرها بسیار محبوب است غیر از گونه‌های بومی در اطراف یا جزایر دریاچه، پرندگان دیگری هم با شروع فصل سرما از مناطق شمالی به دریاچه ارومیه پناه آورده و یا از آن عبور می‌کردند، همچنین تالاب‌های ثبت رامسر موجود در جنوب دریاچه ارومیه از جمله تالاب‌های سولدوز، حسنلو، یادگارلو و کانی‌برازان که مأمن پرندگان بی‌شماری از مناطق شمالی است به‌عنوان یکی از پتانسیل‌های منطقه در توسعه گردشگری خصوصاً طبیعت‌گردی نقش بسزایی را ایفا می‌کند.

وجود روستاها و آبادی‌های فراوان اطراف دریاچه که به علت سابقه و تمدن هزارساله منطقه از غنای فرهنگی بالایی برخوردار هستند عاملی برای توسعه توریسم روستایی و احداث اقامتگاه‌های بوم‌گردی در راستای ایجاد اشتغال پایدار و تعیین معیشت جایگزین برای روستاییان به‌حساب می‌آیند، از آنجایی که بسیاری از گردشگران به دنبال تجربه جدید و بکر هستند، بنابراین حضور در بین عشایر منطقه و روستاهای استان و در لابه‌لای باغ‌های سیب و تاکستان‌ها فرصت این تجربه جدید را برای گردشگران فراهم می‌کند.

برخی از اقدامات اداره‌کل میراث‌فرهنگی آذربایجان‌غربی برای رونق گردشگری دریاچه ارومیه احداث خانه ترویج صنایع‌دستی شمال استان با پیشرفت فیزیکی ۸۰ درصد در روستای ساحلی گورچین قلعه، برق‌رسانی و تأمین روشنایی محور اصلی منطقه نمونه گردشگری باری تا کاظم‌داشی، زیرسازی و آسفالت مسیر دسترسی به مجموعه گردشگری چشمه کوهسار باری، احداث کمپینگ گردشگری چی‌چست مشتمل بر ۲۴ سوئیت اقامتی، نمازخانه و سرویس بهداشتی، احداث مجتمع بین‌راهی جاده شهید کلانتری مشتمل بر ساختمان سرویس بهداشتی، نمازخانه، بوفه، تعداد ۱۲ آلاچیق مسقف و غذاخوری، احداث ۳۰ باب سرویس بهداشتی و حمام پرتابل در سواحل گورچین‌قلعه، زیرسازی و آسفالت مسیر دسترسی به سواحل گورچین قلعه تقریباً به طول دو کیلومتر، احداث کمپینگ گورچین‌قلعه با پیشرفت فیزیکی ۶۰ درصد مشتمل بر آلاچیق، دیوارکشی و سنگ‌فرش محوطه، راه‌اندازی کمپین پاک‌سازی سواحل دریاچه ارومیه توسط راهنمایان و انجمن‌های مردم‌نهاد، صدور مجوز اقامتگاه‌های بوم‌گردی در روستاهای حاشیه دریاچه ارومیه و همکاری با استانداری و اداره‌کل حفاظت محیط‌زیست در راستای ساماندهی سواحل دریاچه از جمله اقدامات اداره‌کل میراث‌فرهنگی، گردشگری و صنایع‌دستی آذربایجان‌غربی برای رونق و توسعه گردشگری دریاچه ارومیه است.



گنبد برج قابوس مرمت می‌شود

با بررسی پروپوزال طرح مرمت گنبد برج قابوس در جلسه هیئت راهبردی، مرمت گنبد این اثر جهانی در دستور کار قرار گرفت.

فرهاد عزیزی مدیر کل دفتر امور پایگاه‌های جهانی با اعلام این خبر گفت: «مرمت این گنبد در جلسه راهبردی پایگاه میراث جهانی گنبد قابوس با بررسی پروپوزال طرح مرمت با حضور مدیرکل میراث‌فرهنگی، گردشگری و صنایع‌دستی استان گلستان، پیشکسوتان و صاحب‌نظران حوزه مرمت بناهای تاریخی و اعضا هیات راهبردی پایگاه که به دلیل محدودیت‌های کرونا به صورت ویدئوکنفرانس برگزار شد به تصویب رسید.»

عزیزی استمرار پایش و نظارت‌های دوره‌ای، استفاده از دانش روز و انجام مطالعات جامع پیرامون مصالح بکار رفته همچون آجر، ملاط و... تشکیل گروه نظارت جهت راهبری فنی و علمی این پروژه ظرف مدت یک هفته و انجام فعالیت‌ها و عملیات اجرایی به صورت امانی را از جمله مصوبات این جلسه عنوان کرد.



معاون صنایع‌دستی کشور خبر داد

صادرات ۵۲۷ میلیون دلاری صنایع‌دستی در سال ۹۸

جلسه ویدئوکنفرانسی معاون صنایع‌دستی کشور با مدیران‌کل و معاونان صنایع‌دستی ۳۱ استان، پیش از ظهر امروز سه‌شنبه ۱۷ تیر ۹۹ در محل سالن فجر وزارت میراث‌فرهنگی، گردشگری و صنایع‌دستی برگزار شد.

در این نشست که علاوه بر پویا محمودیان معاون صنایع‌دستی این وزارتخانه، مدیران کل معاونت صنایع‌دستی نیز حضور داشتند، مهم‌ترین فعالیت‌های معاونت صنایع‌دستی در سطح ستاد و استانی بررسی شد.

پویا محمودیان معاون صنایع‌دستی وزارت میراث‌فرهنگی، گردشگری و صنایع‌دستی در این نشست در سخنانی با اشاره به اهمیت حوزه صنایع‌دستی در سال جهش تولید، از تقویت حمایت‌ها از هنرمندان صنایع‌دستی خبر داد و گفت: «سال گذشته با سیل آغاز شد و با کرونا به پایان رسید و به همین خاطر هنرمندان صنایع‌دستی با مشکلاتی روبه‌رو شدند که به همین منظور موضوع حمایت از هنرمندان صنایع‌دستی در دستور کار این وزارتخانه قرار گرفت.»

او اضافه کرد: «در این میان شاهد حمایت‌های خوب دولت از حوزه صنایع‌دستی بودیم به گونه‌ای که صنایع‌دستی جزو ۱۳ رسته‌ای است که می‌تواند از اقدامات حمایتی دولت در زمان شیوع کرونا از جمله تسهیلات استفاده کند و نکته حائز اهمیت این است که تولید، عرضه فروش در حوزه صنایع‌دستی مشمول استفاده از این حمایت‌ها هستند که این یک امتیاز بزرگ است چرا که موضوع فروش تنها در حوزه صنایع‌دستی برای بهره‌مندی از تسهیلات حمایتی مورد قبول واقع شده است.»

محمودیان ادامه داد: «در کنار این شاهد حمایت از این حوزه با همکاری سایر دستگاه‌ها و نهادها بودیم که از آن جمله می‌توان به بنیاد احسان و بنیاد کوثر اشاره کرد. این درحالی است که برنامه‌ریزی‌ها برای حمایت از زنان سرپرست خانوار حوزه صنایع‌دستی در قالب اعطای تسهیلات بلاعوض آغاز شده است.»

او همچنین از استان‌ها خواست تا تعاونی‌های برتر صنایع‌دستی و نیز انجمن‌هایی را که در حوزه آموزش، توانمندسازی و بازاریابی و کسب و کار موفق عمل کرده‌اند، معرفی کنند تا حمایت‌های لازم از این گروه‌ها نیز انجام شود.

پیام روشن استفاده از صنایع دستی در چیدمان محل سخنرانی مقام معظم رهبری این مقام مسئول در ادامه صحبت‌های خود به چیدمان مکان‌های سخنرانی مقام معظم رهبری اشاره کرد و گفت: «در چیدمان محل‌های سخنرانی رهبر معظم انقلاب از صنایع‌دستی ایرانی استفاده می‌شود که به‌طور حتم این حرکت مهم در سال "جهش تولید" دارای پیام روشنی در خصوص ضرورت حمایت از تولیدات داخلی است.»

او گفت: «وقتی شخص اول کشور در چیدمان محل سخنرانی خود از صنایع‌دستی ایرانی استفاده می‌کنند، در حقیقت یک حرکتی است که در سال جهش تولید آغاز شده و بسیار پرمفهوم است.»

او یادآور شد: «در همین خصوص با برخی از نمایندگان ولی فقیه در استان‌ها صحبت شده که آن‌ها نیز به تاسی از مقام معظم رهبری، آمادگی این را دارند که در چیدمان محل سخنرانی خود از صنایع‌دستی ایرانی استفاده کنند.» معاون صنایع‌دستی وزارت میراث‌فرهنگی، گردشگری و صنایع‌دستی، در ادامه به برنامه‌های روز جهانی صنایع‌دستی و گرامی‌داشت هفته صنایع‌دستی اشاره کرد و افزود: «به این مناسبت یک روز قبل از روز ۲۰ خرداد جهانی صنایع‌دستی تعدادی از فعالان حوزه صنایع‌دستی با همراهی وزیر میراث‌فرهنگی، گردشگری و صنایع‌دستی با معاون اول رئیس جمهوری دیدار داشتند و در استان‌ها نیز برنامه‌های خوبی اجرا شد که در همین خصوص از سه استان برتر که برنامه‌های مناسبی را به مناسبت این روز و این هفته انجام داده‌اند، قدردانی می‌شود.»

برنامه‌ریزی برای برپایی نمایشگاه ملی صنایع‌دستی

او در ادامه گفت: «برنامه‌ریزی‌ها برای برگزاری نمایشگاه ملی صنایع‌دستی در محل نمایشگاه‌های بین‌المللی تهران آغاز شده و در صورت کسب مجوزهای لازم از ستاد ملی مقابله با کرونا این نمایشگاه برگزار خواهد شد؛ که البته در کنار این، برای برگزاری نمایشگاه در مجموعه فرهنگی تاریخی نیاوران و سعدآباد نیز برنامه‌ریزی‌ها انجام شده است.»

معاون صنایع‌دستی وزارت میراث‌فرهنگی، گردشگری و صنایع‌دستی در بخش دیگری از صحبت‌های خود گفت: «در حالی که سال گذشته با مشکلاتی مانند سیل و شیوع کرونا روبه‌رو بودیم با این حال موفق به صادرات ۵۲۷میلیون دلار صنایع‌دستی شدیم که ۲۵۴میلیون دلار صادرات رسمی گمرکی و ۲۷۳میلیون دلار صادرات چمدانی است. این در حالی است که ۱۵۰۰ چمیلیارد تومان نیز فروش داخلی داشتیم.»

او در ادامه گفت: «همچنین سال گذشته موفق به پرداخت ۳۹۰میلیارد ریال تسهیلات حمایتی از هنرمندان صنایع‌دستی شدیم که این تسهیلات با نرخ ۱۰ درصد، تنفس شش ماهه و بازپرداخت ۲۴ ماهه است.»

محمودیان در ادامه صحبت‌های خود به ماده ۱۴ و ۱۵ نیز اشاره کرد و گفت: «ماده ۱۴ تقریبا مراحل نهایی خود را طی می‌کند و به زودی برای تصویب به صحن دولت ارائه می‌شود و ماده ۱۵ نیز در کمیسیون فرهنگی و اجتماعی دولت در حال بررسی است.»

این مقام مسئول در ادامه به اقدامات مهم و تاثیرگذار در حوزه صنایع‌دستی در برخی از استان‌ها اشاره کرد و گفت: «چندی پیش تفاهم‌نامه ایجاد ۳هزار شغل در استان خراسان جنوبی با استفاده از ظرفیت صنایع‌دستی با حضور رئیس سازمان برنامه‌وبودجه و استاندار خراسان جنوبی به امضا رسید که یک اتفاق بسیار مهم است و ۲۵میلیارد تومان نیز برای تحقق این مهم اختصاص یافته است.»

او خاطرنشان کرد: «این یک اتفاق بسیار بزرگ و مهم است و می‌تواند به الگویی برای سایر استان‌ها باشد که با استفاده از ظرفیت صنایع‌دستی بتوانیم برای ایجاد اشتغال گام‌های مهمی برداریم.»

در این جلسه ویدئوکنفرانسی مدیران کل معاونت صنایع‌دستی نیز به تشریح مهمترین برنامه‌های اداره‌کل متبوع خود پرداختند و مدیران کل چند استان نیز برنامه‌های استان را در حوزه صنایع‌دستی در سال ۹۹ را تشریح کردند.

دریاچه تار بهشت طبیعت دماوند



اگر در فصل تابستان به‌دنبال یک مکان خنک با چشم‌اندازی زیبا هستید دریچه تار در رشته کوه‌های شمال شهرستان دماوند می‌تواند یک پیشنهاد سفر طبیعت گردی همراه با هیجان برای شما باشد.

آب دریاچه بسیار خنک است و دمای هوا در گرم‌ترین روزهای سال هم در کنار دریاچه تار فرح‌بخش و خنک است.

دریاچه تار ازجمله دریاچه‌های آب شیرین کوهستانی هستند که در میان ارتفاعات البرز مرکزی جا خوش کرده‌اند. این دریاچه‌ها در فاصله ۳۰ کیلومتری شرق دماوند و در ارتفاع ۲۹۰۰ متری از سطح دریا قرار گرفته‌اند. دریاچه‌ها در میان دو رشته‌کوه قره‌داغ در شمال و زرین‌کوه در جنوب واقع شده‌اند. دریاچه تار در موقعیتی قرار دارند که دورتادور آن‌ها را کوه‌هایی دربر گرفته است. این کوه‌ها طوری در کنار هم قرار گرفته‌اند که در میانشان گودالی درست شده. همین گودال با آب پر شده و دریاچه‌ها را شکل داده است. ارتفاع کوه‌های اطراف دریاچه‌ها از سطح دریاچه بین ۵۰ تا ۵۰۰ متر است. زمین‌شناسان پیدایش دریاچه تار و هویر را ناشی از لغزش زمین می‌دانند. لغزشی که موجب ایجاد سدی طبیعی به عمق بیش از ۵۰ متر شده و شرایط لازم را برای انباشت آب‌های سطحی فراهم کرده است.

سرچشمه دریاچه تار چشمه‌های متعدد در کف دریاچه‌هاست. دریاچه‌ها بیشتر از حوضه آبریز شمالی پر می‌شوند. ذوب برف کوه‌های قره‌داغ، سیاه‌چال و شاه‌نشین این آب را تأمین می‌کند. آبراهه‌های فصلی از زرین‌کوه در جنوب آن نیز محل تأمین بقیه آب دریاچه است. قسمتی از آبراهه‌های فصلی وارد دریاچه‌ها می‌شود. سرریز این دریاچه‌ها مقداری از سرچشمه رودخانه تار را تأمین می‌کند که با تغذیه از رودخانه‌های فرعی دیگر تشکیل تار رود را می‌دهد و به سوی شهر دماوند جاری می‌شود.

پوشش گیاهی دریاچه‌های تار و اطراف دریاچه هیچ‌گونه پوشش جنگلی و درخت وجود ندارد. به علت فرسایش شدید خاک، منطقه از لحاظ تراکم پوشش گیاهان کوهی کم‌بهره است؛ گرچه تنوع گیاهان زیاد است. به‌ویژه در ارتفاعات شمالی و قسمت‌های تپه‌ماهوری که فرسایش شدید و فعالیت دامداران این کمبود را سریع‌تر کرده است. گیاهانی همچون آویشن که قبلاً در منطقه به‌وفور پیدا می‌شدند حالا بسیار کمیاب هستند. البته اواخر بهار و اوایل تابستان که کوه‌ها سرسبزند مناظر نابی انتظارتان را می‌کشد. قایقرانی در دریاچه تار و هویر از دیگر تفریحات لذت‌بخش این طبیعت‌گردی است. اطراف دریاچه هیچ امکاناتی برای قایق‌سواری نیست، پس لازم است یک قایق بادی همراهتان بیاورید و ساعت‌ها روی آب وقت بگذرانید.

برای رسیدن به دریاچه تار دو مسیر وجود دارد:

مسیر اول: از تهران به سمت جاده فیروزکوه حرکت کنید. پس از رسیدن به دماوند مسیر روستای چنارعرب‌ها را در پیش بگیرید. این مسیر ۱۲ کیلومتری آسفالته است. بعد از چنارعرب‌ها مسیر مشهور به جاده معدن را تا انتها ادامه دهید. از اینجا ۲۰ کیلومتر به‌صورت جاده خاکی تا دریاچه فاصله دارید.

وقتی آژانسداران از سوی دولت برای ورود گردشگر حمایت نمی‌شوند



یکی از آژانس‌های فعال در بخش ورودی نه تنها ارز حاصل از سفر گردشگران خارجی به ایران را از دست داد بلکه باید جریمه آن هم بپردازد مشکلی که ثابت می کند دفاع از فعالان گردشگری در حد حرف است.

سه سال پیش درست زمانی که بازار خرید و فروش ارز ملتهب بود و اعلام شد باید هر کسی که دارای ۱۰ هزار یورو ارز هست هنگام ورود به ایران از راههای زمینی و هوایی اظهار کند؛ یکی از آژانس‌های مسافرتی که سال‌ها در حوزه ورود گردشگر به ایران فعالیت می‌کرد اقدام به ورود ارز به داخل ایران کرد. ۱۴۰ هزار یورو مبلغی بود که او در ازای ارائه خدمات به گردشگران خارجی به دست آورده بود و از آنجا که ایران در تحریم است و نمی‌توان انتقال پول از طریق بانکی داشت، این هزینه را با خود همراه کرده بود. اما در گیت بازرسی فرودگاه زمانی که مأمور از او درباره حمل بار پرسیده بود اظهار کرد که یورو در اختیار دارد مأمور نیز بنا به گفته مدیر آژانس او را برای مکتوب شدن اظهار، به بخش بازرسی فرودگاه برد اما در آنجا اعلام کرد که ۱۴۰ هزار یورو کشف و ضبط شد. این فعال گردشگری از آن زمان تا کنون پیگیر پول‌های بلوکه شده اش بود پولی که به واسطه ورود گردشگر به ایران به دست آورده است. اما به او گفته شد که چون خوداظهاری نکرده نه تنها مشمول جریمه است بلکه کل پول نیز بلوکه می‌شود. در این میان افراد مختلفی این موضوع را پیگیری کردند از جمله جامعه تورگردانان ایران که پیرو این موضوع نامه نگاری‌هایی را با معاونت گردشگری انجام داد تا مشکل این آژانس که حادتر از مشکل آژانس‌داران دیگر شده بود؛ پیگیری شود. ابراهیم پورفرج رئیس جامعه تورگردانان کشور درباره این موضوع به خبرنگار مهر گفته بود: از بانک مرکزی و معاونت گردشگری خواستیم که این آژانس را به عنوان یک ارزآور ببینند. پس از آن، به همه آژانس‌داران بخش نامه زدیم که حتماً اگر بیشتر از ده هزار یورو ارز همراه خود دارند؛ در فرودگاه اظهار کنند این درحالی است که بانک مرکزی و یا معاونت گردشگری تا قبل از این چیزی به ما اعلام نکرده بودند. اکنون حامد حقیقی فعال گردشگری و مدیر آژانسی که سالهاست از فرانسه و ایتالیا گردشگر خارجی در قالب تور به ایران می‌آورد به خبرنگار مهر درباره این پرونده توضیح داد: سال ۹۶ نزدیک ۴۶۰ نفر مسافر خارجی به ایران آورده بودیم به تبع آن هم پولی جمع‌آوری شده بود که می‌بایست با آن هزینه‌های انجام شده داخل ایران را به بخشهای مختلف گردشگری از جمله هتلدار یا رستوران دار و... پرداخت می‌کردیم. حقیقی گفت: در یکی از بانک‌های خارجی حسابی باز کرده بودیم که این پول در آنجا واریز می‌شد و قرار بود به ایران انتقال داده شود. اما این موضوع به اتفاقات و حملات تروریستی در ایران برخورد کرد. از طرف بانک خارجی با ما تماس گرفتند که منبع این پول باید مشخص شود ما تمام مدارکی که لازم بود ثابت شود این پول از صنعت گردشگری ایران به دست آمده را ارائه کردیم و آنها نیز پذیرفتند که حساب ما شرکتی است. این فعال در حوزه ورود گردشگر بیان کرد: ما این پول را به همراه خودمان به ایران آوردیم اما در فرودگاه اعلام کرده اند که باید هر کسی که بیش از ۱۰ هزار یورو دارد اظهار کند اما من واقعاً نمی‌دانستم که چنین بخشنامه‌ای وضع شده چون نه تنها درگیر اثبات این پول‌ها بودم بلکه به آژانس‌ها نیز چنین ابلاغی نشده بود. کما اینکه وقتی از من پرسیدند گفتم که پول به همراه دارم و مخفی هم نکردم اما از آن زمان تا کنون کل پول ما را بلوکه کرده اند.

خبر

در نامه‌های جداگانه از سوی دکتر مونسان

مراتب ثبت ملی ۲ میراث طبیعی به استاندار سیستان و بلوچستان ابلاغ شد

مراتب ثبت دو اثر طبیعی در سیستان و بلوچستان، در نامه‌هایی جداگانه از سوی وزیر میراث‌فرهنگی، گردشگری و صنایع‌دستی به استاندار سیستان وبلوچستان ابلاغ شد.

در یکی از نامه‌های دکتر علی‌اصغر مونسان خطاب به احمدعلی موهبتی آمده است:

«در اجرای تبصره ماده ۲ قانون تشکیل سازمان میراث‌فرهنگی کشور مصوب دی‌ماه ۱۳۸۲ و آیین‌نامه اجرایی آن، مصوب چهارم مرداد ۱۳۸۴ به شماره ۲۶۹۷۵/ت ۳۲۹۲۵ ه، هیئت‌وزیران با موضوع ثبت میراث طبیعی ارزشمند کشور در فهرست میراث طبیعی ملی؛ «چشمه شورعین» واقع در سیستان و بلوچستان، شهرستان کنارک، بخش مرکزی، دهستان کهیر، سه کیلومتری شمال شرق روستای طران، که پس از تشریفات قانونی لازم به شماره ۵۵۰ مورخ ۲۲ اسفند ۹۷ در فهرست میراث طبیعی ملی کشور به ثبت رسید، ابلاغ می‌شود.

اثر مذکور ضمن رعایت حقوق مالکانه، تحت نظارت و حمایت این سازمان است و تدوین ضوابط حفاظتی و تعیین عرصه و حریم این اثر بر عهده این سازمان خواهد بود، هرگونه دخل و تصرف یا اقدام و عملیاتی که منجر به تخریب یا تغییر در اصالت اثر شود، ممنوع است.

خواهشمند است دستور فرمایید مراتب جهت اطلاع و اجرا به مقامات و مسئولین ذی‌ربط استان ابلاغ و از نتیجه این سازمان را مطلع نمایند.»

همچنین در نامه دیگر وزیر میراث‌فرهنگی، گردشگری و صنایع‌دستی به استاندار سیستان و بلوچستان مراتب ثبت «صخره گوردیم» واقع در سیستان و بلوچستان، شهرستان کنارک، بخش مرکزی، دهستان کهیر، ۱,۷۸ کیلومتری جنوب روستای گوردیم به شماره ۵۵۱ مورخ ۲۲ اسفند ۹۷ ابلاغ کرد.

با حضور دکتر مونسان انجام شد

افتتاح باشگاه ورزشی وزارت میراث‌فرهنگی، گردشگری و صنایع‌دستی

وزیر میراث‌فرهنگی، گردشگری و صنایع‌دستی به همراه معاون توسعه مدیریت و سایر مدیران وزارتخانه صبح امروز سه‌شنبه ۱۷ تیر ۹۹ باشگاه ورزشی این وزارتخانه را افتتاح و از نمازخانه، رستوران و بخش‌های مختلف بازدید کرد.

علیرضا محمودی آشتیانی مدیرکل امور پشتیبانی وزارت میراث‌فرهنگی، گردشگری و صنایع‌دستی در حاشیه بازدید دکتر مونسان گفت: «این باشگاه از محل بودجه مربوط به توسعه فضاهای ورزشی برای کارکنان در دو بخش ورزش‌های هوازی و تناسب‌اندام در فضایی به مساحت حدود ۳۲۰ مترمربع در جهت استقرار و اجرای بسته خدمات پایه سلامت کارکنان دولت، ابلاغی توسط معاونت بهداشت وزارت بهداشت و درمان در جهت پیشبرد اهداف مرکز سلامت محیط کار به‌منظور ارتقای سطح سلامت، بهداشت و ایمنی محیط کار برای کارمندان راه‌اندازی شده است.»

او افزود: «پس از وصول دستورالعمل اجرایی بسته خدمات پایه سلامت کارکنان دولت از دبیرخانه سلامت کشور برای رعایت بهداشت و حفظ سلامت جسمانی همکاران وزارتخانه، یک فضای غیرقابل استفاده در ساختمان ستاد را تغییر کاربری داده و به فضای ورزشی تبدیل کردیم.»

محمودی آشتیانی تصریح کرد: «این باشگاه ورزشی به تجهیزات روز مجهز شده و شامل فضای رختکن، سرویس بهداشتی و... است. با برنامه‌ریزی اداره رفاه تمامی کارکنان وزارتخانه می‌توانند از این باشگاه ورزشی بعد از مهار ویروس کرونا استفاده کنند.» مدیرکل امور پشتیبانی در خصوص ارتقا و بهسازی نمازخانه وزارت میراث‌فرهنگی، گردشگری و صنایع‌دستی گفت: «با هماهنگی ستاد اقامه نماز وزارتخانه در حوزه اقامه نماز و بحث امربه‌معروف و نهی از منکر اقداماتی را در جهت بهینه کردن فضای عبادت برای همکاران نمازگزار انجام داده است. در اواخر سال ۹۸ و اوایل سال ۹۹ تغییراتی در نمازخانه وزارتخانه توسط اداره‌کل پشتیبانی انجام شد.» او افزود: «این تغییرات شامل چیدمان فضای نمازخانه، دیوارهای جانبی، نصب المان‌های مذهبی مانند کتیبه‌های سوره‌های قرآن، ادعیه، شمسه و... است، همچنین مسیر دسترسی نمازگزاران جهت ادای فریضه نماز به بهترین نحو ممکن اصلاح شد.»

بازسازی و نوسازی رستوران وزارت میراث‌فرهنگی، گردشگری و صنایع‌دستی

محمودی آشتیانی درباره تغییرات انجام‌شده در رستوران وزارتخانه گفت: «حدود ۱۵ سال بود که تغییراتی در رستوران وزارتخانه ایجاد نشده بود به این منظور برای بالا بردن کیفیت مسائل بهداشتی محیط و حفظ سلامت کارکنان تغییراتی مانند بازسازی و نوسازی دیوارها و کف رستوران و همچنین تهیه میز سرو جهت توزیع مناسب غذا انجام دادیم.»

کلید
روزنامه صبح ایران
پنجشنبه ۱۹ تیر ۱۳۹۹ /شماره ۱۳۵۷ / سال هفتم

خبر

بیشتر مبتلایان جدید به کرونا در یونان گردشگر هستند

یونان روز دوشنبه پس از هفته‌ها، نخستین موارد ابتلا به ویروس «کووید-۱۹» درحالی به ثبت رساند که اغلب موارد جدید ابتلا را گردشگران در برگرفتند.

از میان ۴۳ مورد جدید مبتلا به ویروس کرونا در یونان، ۳۶ نفر گردشگر هستند. ۲۰ نفر از گردشگران مبتلا از صربستان به یونان سفر کرده‌اند و ۱۶ گردشگر دیگر از کشورهای مختلف به یونان سفر کرده‌اند.

بر اساس برآوردهای رسانه‌های داخلی این کشور، از زمان آغاز مجدد فعالیت گردشگری یونان، بیش از ۱۰۰ هزار نفر از مرز یونان- بلغارستان وارد این کشور شده‌اند.

با افزایش ناگهانی شمار مبتلایان به ویروس «کووید -۱۹» در یونان، روز دوشنبه این کشور مرزهای خود را به طور موقت به روی شهروندان صربستان بست.

در صربستان، در مجموع ۱۶۱۳۱ مورد ابتلا به ویروس کرونا و ۳۱۱ مورد مرگ در اثر ابتلا به این ویروس گزارش شده است.

با وجود تمایل ترکیه برای پذیرش گردشگران صربستانی ، روز یکشنبه، ۲۹۳ مسافر صربستانی توسط دو هواپیمای مختلف به شهر «آنتالیا» سفر کردند.

ایران‌ایر اعلام کرد

پرواز فوق‌العاده به بلاروس برای بازگرداندن ایرانیان و دانشجویان

مدیرکل روابط عمومی "هما" از برنامه‌ریزی پروازی فوق العاده از سوی این شرکت هواپیمایی به پایتخت بلاروس برای انتقال ایرانیان و دانشجویان شاغل به تحصیل در این کشور خبر داد.

حسین جهانی در این باره اظهار کرد: در پی شیوع بیماری کووید ۱۹ در جهان و تقاضای شماری از هموطنان مقیم از جمله ایرانیان و دانشجویان شاغل به تحصیل در کشور بلاروس، مجوز انجام پرواز فوق‌العاده برای هواپیمایی جمهوری اسلامی ایران "هما" برای انتقال ایرانیان و دانشجویان شاغل به تحصیل در این کشور صادر شده است.

وی افزود: براساس برنامه‌ریزی صورت گرفته، این پرواز در روز بیستم تیر ماه (۱۰ جولای) سال جاری انجام خواهد شد. پرواز رفت تهران به مینسک در ساعت ۶ و ۳۰ دقیقه بامداد از تهران به مقصد مینسک انجام می‌شود و بازگشت این پرواز در همان روز در ساعت ۱۰ و ۵۰ دقیقه به وقت محلی از مسینک به مقصد فرودگاه امام خمینی (ره) انجام خواهد شد.

مدیرکل روابط عمومی شرکت هواپیمایی ایران ایر اظهار کرد هموطنان مقیم کشور بلاروس برای خرید بلیت این پروازها می‌توانند به سایت http:ebooking.iranair.com مراجعه یا با شماره تلفن ۴۶۶۲۱۸۸۸ تماس بگیرند.

گفتنی است؛ از ابتدای انتشار ویروس کووید ۱۹، هواپیمایی جمهوری اسلامی ایران "هما" به دنبال دریافت مجوز پرواز، پروازهای فوق‌العاده‌ای بسیاری برای انتقال هموطنان مقیم به کشور انجام داده است.

کرونا شنا را در چشمه علی متوقف نکرد

رئیس اداره میراث فرهنگی شهرستان ری به تجمع کودکان در اطراف چشمه علی واکنش نشان داد.

تابستان برای کودکان یادآور فراغت از تحصیل و گشت و گذار آزادانه است. آن‌ها ترجیح می‌دهند در فصل گرما همراه با خانواده به طبیعت پناه ببرند و از خنکای خدادادی حاصل از جاری شدن چشمه‌ها و رودخانه‌ها لذت ببرند. یکی از چشمه‌های تاریخی که از گذشته تا به حال به عنوان یکی از بهترین مکان‌ها برای تفریح تابستانی خانواده‌ها و کودکان شناخته شده، در شهر ری قرار گرفته است. این چشمه، چشمه علی است.

چشمه‌علی این روزها هم به روایت تصاویر، پذیرای کودکان زیادی است؛ اما این موضوع با توجه به شیوع ویروس کرونا در سطح کشور، چندان خوشایند و شادی‌بخش نیست. این اتفاق می‌تواند زمینه افزایش ابتلا به ویروس مذکور و مرگ و میر ناشی از آن را بیشتر فراهم کند. ما با همین دغدغه به سراغ امیر مصیب رحیم زاده رئیس اداره میراث فرهنگی، صنایع دستی و گردشگری شهرستان ری رفتیم و از او پرسیدیم چه اقدامی برای ممانعت از تجمع کودکان در اطراف چشمه‌علی و حفاظت از جان آینده‌سازان کشورمان انجام داده‌اند؟ امیر مصیب رحیم زاده، رئیس اداره میراث فرهنگی، صنایع دستی و گردشگری شهرستان ری در این باره به خبرنگار ما گفت: تابلوی شنا ممنوع در محل چشمه‌علی نصب شده است، اما افراد و کودکانی که برای گذراندن اوقات فراغت به این محل مراجعه می‌کنند، قوانین مرتبط به شرایط فعلی کشور را رعایت نمی‌کنند. بنابراین نیروی انتظامی نیز باید به ما کمک کند تا بتوانیم از تجمع در اطراف چشمه‌علی و آبتنی در آب این چشمه تاریخی ممانعت کنیم.



سرپرست معاونت توسعه مدیریت و منابع‌انسانی ایلام منصوب شد

سرپرست معاونت توسعه مدیریت و منابع‌انسانی اداره‌کل میراث‌فرهنگی، گردشگری و صنایع‌دستی استان ایلام منصوب شد.

در جلسه شورای معاونین، آیین تکریم یعقوب امیری معاون سابق توسعه مدیریت و منابع انسانی و معارفه فرزاد شریفی سرپرست جدید معاونت جدید این اداره‌کل برگزار شد.

عبدالمالک شنبه‌زاده در ابتدای این مراسم از زحمات یعقوب امیری در دوران تصدی مسئولیت معاونت قدردانی کرد و طی حکمی فرزاد شریفی را به عنوان سرپرست این معاونت منصوب کرد. مدیرکل میراث‌فرهنگی، گردشگری و صنایع‌دستی ایلامبا بیان اینکه تغییرات امری اجتناب‌ناپذیر در ادارات است، اضافه کرد: «با این وجود عملکرد مثبت هر مدیر و کارمندی همواره ماندگار است و می‌تواند تاثیر مثبتی در افکار عمومی به یادگار بگذارد.»

وقتی تاریخ در دل فلات مرکزی ایران جا خوش کرده



تپه باستانی‌اش را سال ۱۳۳۶ در فهرست آثار ملی ثبت کردند، حتی همین چند سال قبل هم دانشجوی باستان‌شناسی "گزنک" را عنوان پایان نامه کارشناسی ارشد خود کرد، اما بعد و قبل از آن، محوطه‌ی باستانی "خان‌آباد" در مسیر جاده ساوه؛ چشمش به راه بیابان سیاه شده از آتش خاموش، خشک شد تا کمتر از دو ماه قبل که بالاخره پای باستان‌شناسان هم به این محوطه باز شد.

بالاخره بعد از ۳۳ سال، یک تیم مطالعه‌ی باستان‌شناس جوان؛ با مجوزی که تازه قرار بر آشنایی و شناسایی محوطه را داشت، از راه رسیدند تا بررسی سیستماتیک محوطه‌های باستانی روستای صدرآباد زرندیه در استان مرکزی را انجام دهند. کار موفق پیش رفت و تا کنون ۲۱ محوطه باستانی کشف شده‌اند. حالا مطالعات آن باستان‌شناسان قدیمی‌ترین استقرار باستانی این سایت را از دوره نوسنگی باسفال و جدیدترین‌اش را به دوره صفویه مربوط می‌دانند، اما برای حفاظت از همین محوطه،به توجه‌های بیشتری نیاز دارد.

منطقه «خان‌آباد» از دوره صفویه و تپه گزنک در این منطقه از استان مرکزی روزها شاهد رفت‌وآمد جوانان محلی و چوپانان و گوسفندانشان است و در این میان باستان‌شناسان تلاش می‌کنند مطالعاتشان را در این منطقه تکمیل کنند؛ اما این شرایط می‌تواند زنگ خطری برای وقوع هر اتفاقی در این منطقه تاریخی تا قبل از پایان بررسی های تکمیلی باستان‌شناسان باشد.

آسیب‌هایی که تاریخ خان‌آباد را مخدوش کرد

مجتبی باقرشاهی - دانش‌آموخته دکترای رشته باستان‌شناسی، گرایش پیش از تاریخ و سرپرست تیم بررسی سیستماتیک محوطه‌های باستانی روستای صدرآباد زرندیه - که به واسطه‌ی رفت وآمدش به این روستا از گذشته، با این محوطه نیز آشنایی‌هایی داشته، می‌گوید: در آن زمان، سفال‌هایی آلویی را می‌دیدیم که پراکنش سفال‌ها و فراوانی آن‌ها نظر من را جلب می‌کرد، از سوی دیگر به علت شخم‌زدنِ زمین‌ها توسط کشاورزان، آسیب‌های طبیعی وارد شده به این منطقه از نظرها پنهان شده‌اند، هر چند شواهد زمین‌ریختی معلوم می‌کنند که این محوطه قبلا تپه بوده و به صورت محوطه استقراری استفاده شده است.

وی به اعتماد ایزدی - مدیر کل سابق میراث فرهنگی استان مرکزی و پژوهشکده باستان شناسی - اشاره می‌کند که بررسی فلات مرکزی ایران را به یک تیم جوان باستان‌شناس سپرده‌اند و می‌گوید: این پروژه وسیع‌ترین پروژه کار میدانی باستان‌شناسی در مرکز فلات ایران است که کار بررسی در آن، نخست توسط نقشه‌برداری با پهپاد و شبکه‌بندی زمین آغاز شد و در ادامه سفال‌های هر منطقه به صورت پیمایشی بررسی شدند.

او با اشاره به این‌که قدیمی‌ترین استقرار این روستا به دوره نوسنگی باسفال برمی‌گردد، ادامه می‌دهد: هر چند این محوطه به بررسی‌های بیشتری نیاز دارد، اما با توجه به شواهد پارینه سنگی یا فرا پارینه سنگی و بر اساس بررسی‌های انجام شده، به نظر می‌رسد قدیمی‌ترین استقرار متعلق به سفال نوسنگی با سفال و جدیدترین استقرار نیز متعلق به دوره صفویه باشد. وی انجام استقرارها به صورت افقی در این محوطه راً به جای استقرارهای عمودی، از نکات مهم این محوطه می‌داند و با بیان این‌که از شمال به سمت جنوب روستا، محوطه‌ها قدیمی‌تر می‌شوند، می‌افزاید: در شمال روستا قلعه‌ای ساسانی قرار دارد که سفال‌های دوره ساسانی در آن جا پراکنش زیادتری دارند، پس از آن به سفال‌های عصر آهن می‌رسیم و نکته مهم‌تر این‌که شواهد سفالی از دوره مفرغ (با اختلاف نظر زیاد بین باستان‌شناسان به دوره فترت مشهور است) در این منطقه زیاد به چشم می‌خورد.

باستان شناسان دوره های مختلف می‌توانند این محوطه را بررسی کنند

سرپرست تیم بررسی سیستماتیک محوطه‌های باستانی روستای صدرآباد زرندیه، نیاز به بررسی و کاوش‌های باستان شناسی در محوطه‌های کشف شده را دست‌کم درباره‌ی فرهنگ مردمان سازنده سفال آلویی را بسیار مهم می‌داند و می‌گوید: این محوطه به کاوش، گمانه‌زنی و بررسی بیشتری نیاز دارد تا با باز کردن ترانشه، خاک مطالعه و حدسیات و استقامتِ فرضیه مطرح شده درباره‌ی استقرارها بررسی شود. به اعتقاد او؛ باستان شناسان دوره‌های مختلف از عصر آهن گرفته تا دوره‌های ساسانی، صدر اسلام و نوسنگی می‌توانند در این محوطه مطالعه داشته باشند.

سرپرست تیم بررسی سیستماتیک محوطه‌های باستانی روستای صدرآباد زرندیه اما درباره‌ی محله‌ی متروکه باقی مانده در ابتدای این محوطه‌ی تاریخی نیز توضیح می‌دهد: این بخش یک محله متروکه است که روستایی‌ها حداقل از ۱۰۰ سال قبل نام آن را «خان‌آباد» گذاشته‌اند، چون اکثر مردمی که در روستا زندگی می‌کرده‌اند در رفاه بوده و اشیایی که پیدا می‌کرده‌اند، غنی بوده است. او با بیان این‌که قدمت این محله دست‌کم به دوره‌ی صفویه برمی‌گردد، به باقی‌مانده‌های یک بازارچه در این محله اشاره می‌کند و می‌افزاید: به دلیل منطقه سوق الجیشی این مکان که در کنار شاهراه بزرگ خراسان یا همان جاده ابریشم یا جاده عتبات در دوره صفوی معروف بوده به عنوان یک محل داد و ستد به عنوان یک دهکده ساخته می‌شود، هر چند وسعت و معیارهای دهکده را ندارد. باقرشاهی با اشاره به تعلق سفال‌های به دست امده در این منطقه به دوره اسلامی، ادامه می‌دهد:از سوی دیگر سفال‌هایی که بافت ثانویه دارند، متعلق به سفال‌های عصر آهن و ساسانی هستند که از طریق سیلاب‌ها شسته شده و به این جا آورده می‌شوند.

او همچنین به وجود یک خانه شاخص صفوی و اربابی در این محله اشاره و اضافه می‌کند: خانه‌های اقماری اطراف آن ، به همراه این بازارچه، اطلاعات زیادی به باستان شناس می‌دهند. در صورت آغاز مرمت سازه‌ی خشتی این محله، می‌توان آن را به منطقه‌ای متفاوت و گردشگری تبدیل کرد.

نیاز به حفاظت از محله خان‌آباد برای جلوگیری بیشتر از آسیب‌های انسانی

این باستان‌شناس اما درباره‌ی شواهد حضور انسان‌های معاصر در این منطقه نیز می‌گوید: تا ۵۰ سال قبل مردم در این منطقه نیز سکونت داشته‌اند، اما به علت خشک شدن منابع آبیِ منطقه، آن‌ها مجبور به ترک این محله شدند و اکنون این منطقه تاریخی به روستای صدرآباد چسبیده است. لوله‌کشی‌ها در آن زمان، به این بافت تاریخی آسیب رسانده است و در این شرایط اگر مسوولان توجهی نکرده و اطرافِ محوطه را حصار نکشند، آسیب‌های جبران‌ناپذیر بیشتری به آن وارد می‌شود.



تنور داغ کوره های آجرپزی در تابستان

قاب امروز

پروتکل‌های مقابله با کرونا در موزه‌ها به روز می‌شوند

رئیس پژوهشکده حفاظت و مرمت آثار تاریخی گفت: بازنگری مداوم تمامی دستورالعمل‌ها و پروتکل‌های تهیه شده و ابلاغی در زمینه مقابله با ویروس در موزه‌ها انجام می‌شود. غلامرضا رحمانی رئیس پژوهشکده حفاظت و مرمت آثار تاریخی گفت: از اولین اطلاعیه‌های رسمی در خصوص شرایط ویژه، این پژوهشکده به منظور پاسخگویی به نیازهای تخصصی میراث فرهنگی و گردشگری، وارد عمل شد و با تشکیل تیمی متشکل از تخصص‌های مختلف و مرتبط، اولین پروتکل مقابله با کرونا ویروس در محیط‌های موزه‌ای را منتشر کرد. وی با بیان اینکه به دلیل ماهیت این ویروس، هنوز ناشناخته‌های زیادی در رابطه با آن وجود دارد و هر روز ابعاد تازه ای از رفتار و ویژگی‌های آن شناسایی می‌شود تصریح کرد: به همین دلیل بازنگری مداوم تمامی دستورالعمل‌ها و پروتکل‌های تهیه شده و ابلاغی در این زمینه و به روز نگهداشتن آن‌ها از اهمیت بالایی برخوردار است. رحمانی گفت: به همین دلیل پژوهشکده حفاظت و مرمت آثار تاریخی و فرهنگی، علاوه بر آنکه با تهیه ویدئوهای آموزشی مرتبط با راهنمای منتشر شده سعی در فهم بهتر و تشریح ساده‌تر مطالب دارد، به طور مداوم نیز رویکردهای مقابله‌ای را بر اساس آخرین اطلاعات به روز خواهد کرد. به اعتقاد وی، برخورد علمی در طراحی و ارائه راهبردهای حفاظتی و پیشگیری در این مورد بسیار مهم بوده و پژوهشکده حفاظت و مرمت آثار تاریخی - فرهنگی به عنوان اولین مرجع ارائه کننده راهنما در این زمینه نسبت به انتشار اطلاعات بر اساس منابع موثق و قابل اتکاء حاصل از آخرین اطلاعات و دستاوردها حساسیت ویژه‌ای دارد. نسرین نوحی باباجان عضو هیئت علمی و سرپرست تیم تهیه پروتکل راهنمای مقابله با کرونا ویروس در محیط‌های موزه‌ای نیز با ارائه توضیحاتی در خصوص ویژگی‌های ذاتی ویروس کرونا، تصریح کرد که وجود پوسته لیپیدی در این ویروس علیرغم آنکه باعث می‌شود تا ویروس بر روی سطوح ماندگاری بیشتری پیدا کند، موجب شده تا حساسیت ویروس نسبت به حلال‌های چربی افزایش پیدا کرده و راه‌های مبارزه با آن ساده‌تر و کم هزینه تر از سایر انواع ویروس باشد.

پنجره

گردشگری ایران بعد از دوره کرونا اوج می گیرد



کارشناسان حوزه گردشگری معتقدند این صنعت در دوره شیوع کرونا ضرر زیادی را متحمل شده اما این دوران همانند دیگر بحران ها به پایان می‌رسد و باید برای دوران پسا کرونا که انفجار گردشگر است مهارت‌های لازم را فرا گرفت.

صنعت گردشگری از جمله نخستین مشاغلی است که با وقوع کرونا بیشترین آسیب را دید. کسب و کارهایی که مرتبط با گردشگری، اوقات فراغت، هوانوردی، کشتیرانی خودروسازی، املاک، تولیدات غیر ضروری در این دوران بیشترین ضرر را کردند. در مقابل کسب و کارهایی مانند خدمات و تجهیزات پزشکی، بهداشت و سلامت فردی فناوری اطلاعات و ارتباطات و تجارت الکترونیک و کشاورزی بیشترین رشد را در این ایام داشتند.

حدود ۱۰ درصد درآمد ناخالص اقتصاد جهان از صنعت گردشگری است و رتبه ۵ را در بین صنایع مهم دارد در سال ۲۰۱۸ این صنعت با درآمده ۸.۸ تریلیون دلار به اقتصاد جهان کمک کرد و حدود ۳۲۰ میلیون شغل در جهان به حوزه گردشگری و سفر مرتبط است.

بهار سال ۱۳۹۸ حدود ۶۶ درصد از خانواده های ایرانی به مسافرت رفتند و در مجموع ۱۰۲ میلیون سفر در این مدت انجام شده است طبق آمار گردشگران داخلی ایران در سه ماه بهار نزدیک به ۱۳ هزار و ۷۰۰ میلیارد تومان در این بخش هزینه کردند به نظر می رسد گردشگری ایران بیش از ۹۰ درصد از این درآمد را از دست خواهد داد تا پایان بهار ۹۹ گردشگران ایران زیان ۴۰ هزار میلیارد تومانی ۱۳ هزار میلیارد تومان از گردشگری خارجی و ۲۷ هزار میلیارد تومان از گردشگری خارجی را متحمل می شوند حدود ۷ هزار میلیارد تومان ضرر به اقامتگاه‌ها و هتل های ایران و بیکاری بیش از ۸۰ هزار نفر تا پایان خرداد سال ۱۳۹۹ است حدود ۴ هزار میلیارد تومان خسارت به صنعت هواپیمایی کشور تا پایان خرداد از حدود ۲ هزار میلیارد تومان ضرر به شرکت‌های مسافرتی و بیکاری بیش از ۵ هزار نفر از جمله ضررهای اقتصادی ناشی از کرونا در ایران است.

ناصر رضایی روز سه شنبه در نشست گردشگری در عصرکرونا که از سلسله نشست های همایش ملی پیامدهای فرهنگی. اجتماعی کرونا که به همت پژوهشگاه فرهنگ، هنر و ارتباطات برگزار شد با اشاره به تاثیر زیاد شیوع کرونا بر گردشگری در جهان گفت: بیش از ۱۰۰ میلیون شغل مرتبط با گردشگری در این دوران آسیب جدی دیدند و شغل‌هایی مانند گردشگری و صنعت حمل و نقل بیشترین آسیب را دیدند.

وی ناشناخته بودن این بیماری و تغییرات شیوه نامه برای مقابله با این بیماری را از دیگر ویژگی های این دوران دانست و گفت: اخبار جدید و شیوه انتقال این بیماری هروز بیش از گذشته بر صنعت گردشگری اثر می‌گذارد و حتی بروی آمار و برنامه‌هایی که سازمان جهانی گردشگری ارایه می دهد نیز اثر گذار است. سناریو ها را تغییر می‌دهد.

رضایی همچنین درباره بحران کنونی گردشگری گفت: بحران گردشگری در سال‌های ۱۹۵۰ و ۲۰۰۹ نیز بوجود آمده بود که برطرف شد و بحران کنونی نیز از بین می رود و گردشگری دوباره به دوره اوجش بر می گردد و بر اساس پیش بینی‌های جهانی پس از پایان این دوره با رشد انفجاری گردشگری مواجه خواهیم بود و ایران جز ۱۰ مقصد نخست گردشگری خواهد بود.

خبر

مجوز بهره‌برداری از ۱۶ خانه‌مسافر در بوشهر

معاون گردشگری و سرمایه‌گذاری بوشهر از صدور مجوز بهره‌برداری ۱۶ واحد خانه مسافر در بوشهر خبر داد.

سکینه سالاری در این باره گفت: «این ۱۶ واحد در یک آپارتمان متمرکز است که به‌صورت کامل با عنوان خانه مسافر فعالیت خواهد کرد.»

او گفت: «این پروژه با همکاری بخش خصوصی فعال شده و به طور مستقیم برای ۵ نفر ایجاد اشتغال شده است.»

معاون گردشگری و سرمایه‌گذاری بوشهر اضافه کرد: «این مجتمع ۱۶ واحدی در کنار پذیرش مسافر و گردشگر، در آینده نزدیک رستوران خود را افتتاح خواهد کرد که هم به اشتغال بیشتر کمک می‌کند و هم با ارائه چنین خدماتی رضایت‌مندی بیشتری را از طرف مسافران در پی دارد.»

سالاری تعریف چهارچوب ضابطه‌مند در راستای فعالیت خانه‌های مسافر را ضروری دانست و گفت: «خانه‌های مسافر در زمان پیک سفر کمک‌کننده هستند و نمی‌توان نقش آنها را در اسکان مسافر در چنین بازه‌های زمانی نادیده گرفت، ولی نیاز است با ضابطه‌مند کردن فعالیت این خانه‌ها مشکلات را در این حوزه به حداقل رساند.»

مرمت ۲۰ قلم شیء فرهنگی‌تاریخی در خراسان شمالی

معاون میراث‌فرهنگی خراسان شمالی گفت: «عملیات اجرایی مرمت ۲۰ قلم شیء فرهنگی‌تاریخی به‌دست‌آمده از کاوش‌های محوطه ریوی در استان آغاز شده است.»

علی مستوفیان با بیان این مطلب، اظهار کرد: «این اشیا از کاوش‌های فصل ششم و هفتم محوطه تاریخی ریوی به‌دست آمده است که از محل اعتبارات ملی مرمت و حفاظت می‌شوند.» او عنوان کرد: «قدمت این اشیای تاریخی مربوط به اواخر عصر مفرغ و حدود ۳۵۰۰ سال پیش بوده است.» معاون میراث‌فرهنگی خراسان شمالی افزود: «این عملیات در راستای حفاظت و مرمت از اموال فرهنگی‌تاریخی که یکی از رسالت‌های مهم موزه‌ها برای حفاظت از اشیای باارزش فرهنگی‌تاریخی است، انجام می‌شود.» محوطه تاریخی ریوی در سه کیلومتری غرب شهر آشخانه و یک کیلومتری غرب روستای نجف از توابع شهرستان مانه و سملقان قرار دارد. بر اساس پژوهش‌های باستان‌شناسی این محوطه یک استقرارگاه کهن در دشت سملقان بوده که از حدود ۳۵۰۰ سال قبل تاکنون مورد توجه جوامع بشری بوده است. مهم‌ترین دوران استقراری این محوطه مربوط به دوران‌های هخامنشی، اشکانی و ساسانی بوده که سکونت‌گاه شهری و مرکز استقرار مردمان دشت سملقان بوده است. این محوطه مدت هفت سال است که هرساله توسط گروه مشترک ایرانی آلمانی و با حمایت پژوهشگاه میراث فرهنگی کشور، اداره‌کل میراث‌فرهنگی، گردشگری و صنایع‌دستی خراسان شمالی و موسسه باستان‌شناسی آلمان مورد کاوش باستان‌شناسی قرار می‌گیرد و تا کنون بقایای ساختمان‌های خشتی بزرگی مربوط به دوره هخامنشی در آن کشف و مرمت شده است.

سی‌وسه‌پل مرمت اضطراری شد

مدیرکل‌میراث‌فرهنگی،گردشگری‌وصنایع‌دستی استان اصفهان از اجرای عملیات مرمت اضطراری سی‌وسه پل اصفهان توسط گروه امانی اداره‌کل میراث‌فرهنگی، گردشگری و صنایع‌دستی استان خبر داد.

فریدون الهیاری با اعلام این مطلب گفت: «طبق برنامه‌ریزی‌های انجام‌شده در اداره‌کل، کارشناسان حوزه میراث‌فرهنگی، به‌صورت متناوب بناهای تاریخی را مورد بررسی و پایش قرار می‌دهند که در آخرین بازدید این کارشناسان از سی‌وسه پل اصفهان، متوجه آسیب به سه دهانه از این پل بر اثر فرسایش و عوامل طبیعی و انسانی شدند.» او افزود: «بلافاصله پس از اعلام این کارشناسان، گروه امانی این اداره‌کل که از استادکاران زبده مرمت بناهای تاریخی هستند، در اقدامی فوری در محل حاضر و نسبت به مرمت اضطراری این سه دهانه پل اقدام کردند.» مدیرکل میراث‌فرهنگی، گردشگری و صنایع‌دستی استان اصفهان تصریح کرد: «این عملیات مرمتی شامل مرمت و استحکام‌بخشی آجرهای فرسوده و بندکشی آجرهای طبقه بالای سی‌وسه پل و همچنین مرمت تزئینات این سه دهانه است که به مدت یک روز به‌طول انجامید.»

مدیرکل میراث‌فرهنگی، گردشگری و صنایع‌دستی استان البرز:

طالقان از مناطق خاص گردشگری کشور است

فریدون محمدی در حاشیه سفر یک‌روزه معاون سرمایه‌گذاری و امور مجلس وزارت میراث‌فرهنگی، گردشگری و صنایع‌دستی کشور به استان البرز گفت: «تصمیمات کلیدی در جریان سفر دکتر تاجگردون برای توسعه گردشگری این استان گرفته شد.»

فریدون محمدی در حاشیه بازدید معاون سرمایه‌گذاری و امور مجلس وزارت میراث‌فرهنگی، گردشگری و صنایع‌دستی کشور از پروژه‌های سرمایه‌گذاری در حال ساخت حوزه گردشگری در استان البرز از اتخاذ تصمیمات کلیدی در جریان سفر دکتر تاجگردون از استان خبر داد و گفت: «شهرستان طالقان از مناطق خاص گردشگری استان البرز به شمار می‌رود و برنامه‌ریزی‌های لازم به منظور ایجاد تاسیسات و موسسات گردشگری در این منطقه انجام شده است.»

کلید

روزنامه صبح ایران

نقد نظارت، اطلاع رسانی صادقانه و شفاف، تبادل افکار و آرا

شنبه ۲۱ تیر ۱۳۹۹ / شماره ۱۳۵۸ / سال هفتم / ۸ صفحه + ۴ صفحه اینترنتی / قیمت ۴۰۰۰ تومان



علیرضا زالی:

مقابله با کرونا تعارف بردار نیست

۵



حسام عقبایی:

مسکن ملی نباید در حد حرف باقی بماند

۴



حسن روحانی:

۲۰ میلیارد یورو کالا صادر شده اما ارز آن بازنگشته است

۲

ناحق بیمه قرارداد چگونه نفس تولید را گرفته است؟

هزینه ناکارآمدی تامین اجتماعی را تولیدی‌ها می‌پردازند

سازمان تامین اجتماعی می‌تواند با جایگزینی حق بیمه قرارداد با روش های نوین نظارتی ضمن کاهش فشار به تولید کنندگان نقش خود را در جهش تولید ایفا کند. سازمان تأمین اجتماعی از سازمان‌های قدیمی و پر سابقه کشور است که امروزه زندگی بسیاری از مردم را با خود گره زده است. از پرداخت مستمری بازنشستگان تا پرداخت هزینه درمانی کارگران تحت پوشش و... در کنار فواید آن، بروز برخی قوانین دست و پا گیر که زمان تصویب آن به قبل از انقلاب اسلامی باز می‌گردد، به مانعی سر راه تولید قرار گرفته که با اصلاح آن می‌توان جهش تولید را تسهیل نمود...

ادامه در صفحه ۴



ضرورت بازگشت محدودیت‌های کرونایی

مردم و مسئولین احساس خطر کنند

۵

رئیس مرکز بهداشت شهرستان کاشان:

کاشان به وضعیت قرمز کرونا رسید

کاشان - رئیس مرکز بهداشت شهرستان کاشان گفت:در حال حاضر کاشان در موقعیت قرمز از لحاظ شیوع ویروس کرونا قرار گرفته اما خوشبختانه هیچ بیمار حاد تنفسی در این منطقه فوت نشده است. مسعود دهقانی با اشاره به شیوع مجدد ویروس کرونا در کشور اظهار داشت: از همشهریان و هموطنان عزیز می‌خواهیم که در رعایت مسائل بهداشتی فردی و عمومی و فاصله گذاری اجتماعی نهایت حساسیت را به خرج دهند...

۲

باجه‌ها به عوارضی آزادراه تهران-شمال برگشتند

۴

ضرورت بازگشت محدودیت‌های کرونایی

مردم و مسئولین احساس خطر کنند

کرونا دوباره اوج گرفته و باعث شده روند بستری‌ها سیر صعودی بگیرد. ضمن اینکه آمار مرگ و میر بیماران نیز افزایش یافته و همه این هشدارها، تبعات رها شدن دستورالعمل‌های بهداشتی است. آخرین روزهای بهمن سال ۹۸ بود که موضوع کرونا برای مردم ایران، خیلی جدی و خطرناک شد...

۵

عضو پیشین هیات رئیسه فدراسیون فوتبال:

اصلاح کُند اساسنامه به ضرر فوتبال است

عضو پیشین هیات رئیسه فدراسیون فوتبال گفت: اصلاح اساسنامه به کندی صورت می گیرد و این به ضرر فوتبال است. شهاب الدین عزیزی خادم در خصوص پیش نویس اساسنامه فدراسیون فوتبال و فعل و انفعالاتی که بین این مجموعه با فیفا و قانون اساسی به وجود آمده است اظهار نظر کرد...

۷

امیر احمدیان:

باید در زنجیره ارزش جهانی چین سهیم شویم

کارشناس مسایل قفقاز و آسیای میانه با بیان اینکه وزارت امورخارجه اجراکننده سیاست‌ها است نه تدوین کننده آن، گفت: با امضای تفاهم نامه همکاری ۲۵ ساله می‌خواهیم اقتصاد مولد داشته باشیم و در زنجیره ارزش جهانی چین سهیم شویم.

«بهرام امیراحمدیان» درباره انتقادات مطرح شده به تفاهم نامه همکاری ۲۵ ساله بین جمهوری اسلامی ایران و جمهوری خلق چین گفت: دولت به عنوان نماینده مردم تصمیم گرفته با کشوری که روابط تاریخی به‌آن داشته، موافقت‌نامه همکاری بلندمدت و استراتژیک امضا کند.

استاد دانشگاه ادامه داد: امضای چنین توافقی به این معنی است که هر دو طرف به این نتیجه رسیده‌اند که دارای منافع و تهدیدات مشترک هستند و برای اینکه با هم باشند چنین توافقنامه ای را امضا می‌کنند. چنین توافقی طبعا از سوی هر دو طرف مورد بررسی و کارشناسی دقیق قرار می‌گیرد و در صورتی که منافعشان از این تفاهم‌نامه تامین شود، به یک نقطه مشترک رسیده و آن را امضا می‌کنند.

امیر احمدیان افزود: سفر رییس جمهور چین به ایران در سال ۱۳۹۵ نخستین سفر یک مقام چینی بعد از ۱۶ سال بود. در جریان این سفر تفاهم‌نامه‌ای به نام mou امضا شد تا دو کشور در چارچوب ابتکار "کمربند- راه"باهم کار کنند. آن موقع اسم این تفاهم نامه "یک کمربند- یک راه" بود که دو طرف هر کدام مطالعات را انجام دادند و نمایندگان هر دو دولت نشست و برخاست‌هایی با یکدیگر داشتند تا به نتیجه امروز رسیدند



کارشناس مسائل بین الملل یادآورشد: این تفکر که وزارت امورخارجه سند همکاری تدوین می‌کند، اشتباه است. وزارت امور خارجه در راستای اجرای سیاست‌ها و راهبردهایی فعالیت می‌کند که در قوه مجریه به تصویب می‌رسد؛ علاوه بر این محورهای سیاست خارجی در جاهای بالادستی مانند شورای عالی امنیت ملی بررسی و تدوین می‌شود. اما ظاهرا سوء تفاهمی ایجاد شده و بازتاب منفی پیدا کرده است که وزارت خارجه می‌خواهد قرارداد همکاری استراتژیک ۲۵ ساله را با چین تنظیم کند.

وی با اشاره تحریم‌های بی‌سابقه آمریکا علیه ایران اظهارداشت: در این شرایط ایران می‌خواهد با کشور دیگری کار کند و کسانی که از این کار ایراد می‌گیرند بگویند کجای کار ایراد دارد و آیا دولت به تنهایی قرار است این تفاهم‌نامه را امضا کند؟

این کارشناس مسائل قفقاز خاطرنشان کرد: این تب تندی که مطرح شده می‌خواهند کشور را بفروشند درست نیست؛ این فعلاً یک پیش‌نویس است که باید بر روی آن کار شود و دو طرف آن را کاملا بررسی کنند.

امیر احمدیان افزود: مگر ممکن است قرارداد ۲۵ ساله‌ای به امضا برسد اما مجلس از آن مطلع نباشد؟ دولت به عنوان نماینده مردم و حافظ منافع ملی این کار را انجام داده و این که همه روی دولت شمشیر کشیدند درست نیست. اگر هم تفاهم‌نامه با سیاست‌های کلی نظام ناسازگاری داشته باشد، دستگاه‌ها و نهادهای بالادستی مانع می‌شوند.

وی اضافه کرد: تحریم‌ها باعث بلوکه شدن منابع ایران و مانع بازگشت پول‌های حاصل از فروش نفت به چین شده است و در قبال آن کالاهایی وارد می‌کردیم که سبک و مصرفی بود که در داخل کشور هم تولید می‌شد.

این کارشناس مسائل بین الملل گفت: تولیدکنندگان چینی از ارز یارانه‌ای برخوردارند که در ایران چنین چیزی امکان پذیر نیست. در ایران تولید، گران تمام می‌شود و نرخ سود بانکی خیلی بالاست که این البته به نرخ تورم وابسته است. در این شرایط تولید کننده ما توان رقابت با رقبای خارجی ندارد که نتیجه‌آن تعطیلی کارخانه های و بیکاری کارگران کشور است.

امیراحمدیان با بیان اینکه ما می خواهیم با این موافقت نامه در زنجیره ارزش جهانی چین سهیم شویم، تصریح کرد: باید هوشیارانه با چین وارد همکاری استراتژیک شویم تا اقتصاد مولد ایجاد کرده و از مزایای اقتصادی آن بهره‌مند شویم.

این کارشناس مسائل ترانزیت افزود: ما در طرح کمربند- جاده نمی‌خواهیم صرفاً یک جاده ترانزیتی برای صادرات کالاهای چینی باشیم بلکه اگر راه آهن برقی ساخته شود، باعث می‌شود تکنولوژی را وارد کرده و صنایع خود را بازسازی کنیم و در زیرساخت‌ها همکاری مشترک داشته باشیم.

معاون سیاسی وزیر کشور:

تابع تصمیم ستاد ملی مقابله با کرونا در انتخابات پیش‌رو هستیم

معاون سیاسی وزیر کشور گفت: در برگزاری انتخابات پیشرو، تابع تصمیمات ملی مقابله با کرونا هستیم.

جمال عرف معاون سیاسی وزیر کشور در نشست مدیران ارشد وزارت کشور با اسحاق جهانگیری که در سالن پیامبر اعظم(ص) در محل وزارت کشور برگزار شد با تاکید بر اینکه معاونت سیاسی وزارت کشور با سه کارکرد سیاسی، انتخاباتی و تقسیمات کشوری در راستای پیشبرد اهداف عالیه دولت عمل می کند، گفت: محور و اساس برنامه ریزی ما بر چهار مولفه آرامش، امنیت، آزادی و پیشرفت منطبق است.

وی با اشاره به کارویژه امور سیاسی وزارت کشور، افزود: ساماندهی تحزب و فعالیت تشکل های سیاسی در قالب کمیسیون ماده ۱۰ احزاب صورت می گیرد.

معاون سیاسی وزیر کشور در این خصوص گفت: در کشور حدود ۱۱۸ حزب دارای مجوز دار که خود را با مفاد قانون نحوه فعالیت احزاب و گروه های سیاسی تطبیق داده اند، در حال فعالیت هستند. این در حالی است که در نظامات سیاسی پیشرفته، اغلب ۱۰ الی ۱۵ حزب به معنی واقعی کلمه فعالیت دارند.

عرف با تاکید بر اینکه طبق برنامه دولت در تلاش برای توسعه فعالیت احزاب در کشور هستیم، افزود: در دولت یازدهم و دوازدهم به سمت تسهیل فعالیت های حزبی حرکت کردیم تا احزاب حضور پر رنگی در نظام مدیریتی کشور داشته باشد.

وی همچنین به کارویژه دیگر معاونت سیاسی وزارت کشور در حوزه رصد و پایش



فضای سیاسی کشور اشاره کرد و گفت: تلاش داریم با تحلیل درست و واقعی از اوضاع و احوال سیاسی کشور، اقدامات لازم را برای مدیریت اتفاقات سیاسی در کشور صورت دهیم.

معاون سیاسی وزیر کشور اظهار داشت: مساله انتصابات از دیگر حوزه های مهم کارکردی معاونت سیاسی وزارت کشور است که در این عرصه سعی داریم از رهگذر تعامل سازنده با سایر نهادها به خصوص مجلس شورای اسلامی با حفظ استقلال دولت، انتصابات را در فرمانداری ها و حوزه های اجرایی در بخش های استانداری انجام دهیم.

راهبری کمیسیون های سه گانه کارگری، اقوام و دانشجویی «شاک» از دیگر موضوعاتی بود که عرف به آن اشاره کرد و گفت: در این موضوعات هم به خصوص در حوزه کارگری و امنیتی با بخش های اقتصادی و امنیتی وزارت کشور در هماهنگی کامل هستیم و سعی داریم به صورت تعامل مشترک، امورات و مسائل این حوزه را پیش ببریم.

عرف در بخش دیگری از صحبت های خود به مساله انتخابات اسفند ماه ۹۸ اشاره کرد و گفت: چهار اصل مشارکت، رقابت، امنیت و سلامت را به عنوان ارکان انتخابات در کانون توجه خود و برنامه ریزی ها و اقدامات مدنظر داشتیم.

وی در این خصوص گفت: در حوزه امنیت و سلامت که حوزه تخصصی و از وظایف ذاتی وزارت کشور در بحث برگزاری انتخابات است، بهترین عملکرد را در انتخابات سال گذشته داشتیم.

معاون سیاسی وزیر کشور اظهار داشت: در خصوص انتخابات مرحله دوم مجلس شورای اسلامی هم به خاطر بیماری کرونا مجبور به تغییر زمان شدیم و زمان آن را از ۲۹ فروردین به ۲۱ شهریور موکول کردیم.

عرف با اشاره به اینکه برای برگزاری انتخابات در تاریخ ۲۱ شهریور هم تابع نظر ستاد ملی کرونا هستیم، افزود: هر تصمیمی که از سوی ستاد ملی مقابله با کرونا در خصوص انتخابات دور دوم مجلس شورای اسلامی اتخاذ شود، وزارت کشور هم تبعیت خواهد کرد.

وی در پایان صحبت های خود به انتخابات ریاست جمهوری در ۱۴۰۰ اشاره کرد و گفت: در سال آینده چهار انتخابات ریاست جمهوری، شوراهای اسلامی شهر و روستا، میان دوره ای مجلس و خبرگان را داریم که از همین الان در حال فراهم کردن زمینه ها برای برگزاری این انتخابات ها هستیم.

عضو مجمع نمایندگان تهران:

نمایندگان تهران به دنبال لغو طرح ترافیک هستند

یک عضو مجمع نمایندگان تهران در مجلس شورای اسلامی گفت که نمایندگان تهران بر لزوم لغو طرح ترافیک تاکید داشته و به دنبال اجرایی شدن آن هستند تا مردم کمتر از وسایل حمل و نقل عمومی استفاده کنند.

اقبال شاکری اظهار کرد: مجمع نمایندگان تهران در آخرین جلسه با شهردار تهران بر لزوم لغو طرح ترافیک تاکید داشت و همچنان به دنبال اجرایی شدن آن است چون با این کار استفاده مردم از خودروهای شخصی افزایش پیدا کرده و به تبع آن استفاده از وسایل حمل و نقل عمومی همچون مترو و اتوبوس کمتر می شود. نتیجه رعایت



بهتر پروتکل های بهداشتی و فاصله گذاری اجتماعی و به دنبال آن کاهش موارد ابتلا به کرونا است.

وی با تاکید بر اینکه نمایندگان تهران موافق نظر ستاد ملی مبارزه با کرونا و وزیر بهداشت درباره لغو طرح ترافیک هستند گفت که مجددا این موضوع در جلسه هفته جاری مجمع تهران مطرح و پیگیری خواهد شد.

نماینده تهران در مجلس در پایان با بیان اینکه باید اقدامات اساسی برای کاهش موارد ابتلا به کرونا در پایتخت انجام شود گفت: باید ستاد ملی مبارزه با کرونا تعارف را کنار گذاشته، از هشدار و سخنرانی و ارائه گزارش عبور کرده و وارد فاز اقدام عملی و اجرایی با دادن دستورات قرارگاهی شود.

ستاد ملی مبارزه با کرونا محدودیت ها را در سطوح مختلف اعمال کند البته که نمی توان محدودیت های فرودین ماه را تکرار کرد ولی اقدامات جایگزین لازم است چون حفظ جان و سلامتی مردم بسیار مهم است.

نوبت دوم

آگهی مناقصه عمومی

شهرداری گلستان

شهرداری گلستان در نظر دارد بر اساس آیین نامه مالی شهرداریها و بودجه مصوب سال ۹۹ نسبت به برگزاری مناقصه عمومی با اعتبار و مشخصات ذیل اقدام نماید

عنوان	موضوع	سقف مبلغ اعتبار	سپرده شرکت در مناقصه
مناقصه‌عمومی	تکمیل سالن ورزشی سبزه دشت	۱۰/۰۰۰/۰۰۰/۰۰۰ ریال	۵۰۰/۰۰۰/۰۰۰ ریال
مناقصه عمومی	جدولگذاری و آسفالت خیابان های درودی و بازار سنگ و ساختمان موتوری	۱۰/۰۰۰/۰۰۰/۰۰۰ ریال	۵۰۰/۰۰۰/۰۰۰ ریال

بدینوسیله از کلیه متقاضیان دارای صلاحیت (حداقل رتبه پنج راه و باند و ابنیه) دعوت می شود برای دریافت و استرداد اسناد مناقصه عمومی ظرف مدت حداقل ۱۰ روز از تاریخ درج نوبت دوم آگهی (مطابق مندرجات اسناد) به واحد امور مالی این شهرداری واقع در تهران - کیلومتر ۲۵ جاده تهران ، ساوه - انتهای خیابان ۲۴ متری شهید چمران - تقاطع بلوار ولایت - جنب سالن ورزشی ولایت - طبقه فوقانی ایستگاه۵ آتش نشانی شهرداری گلستان مراجعه نمایند.

هزینه چاپ آگهی به عهده برنده مناقصه می باشد . شهرداری در رد یا قبول یک یا کلیه پیشنهادات مختار می باشد . شرکت کنندگان ۵% مبلغ کل را بصورت ضمانت نامه بانکی یا واریز نقدی به حساب شماره ۰۱۰۰۸۱۰۳۶۳۱۹۱ نزد بانک شهر شعبه اسلامشهر یا شماره حساب ۰۱۰۶۸۹۷۲۲۰۰۰۵ نزد بانک ملی شعبه شهرداری به عنوان سپرده شرکت در مناقصه ارائه نمایند . در صورت انصراف نفرات اول و دوم و سوم سپرده شرکت در مناقصه ایشان به نفع شهرداری ضبط خواهد گردید . سایر موارد در اسناد مناقصه عمومی قید گردیده است .قیمت فروش اسناد ۲/۰۰۰/۰۰۰ ریال می باشد.

نوبت اول چاپ: ۹۹/۴/۱۴ نوبت دوم چاپ: ۹۹/۴/۲۱

حمید قاسمیان - شهردار گلستان

روزنامه صبح ایران
کلید
شنبه ۲۱ تیر ۱۳۹۹ /شماره ۱۳۵۸ / سال هفتم



ترور سردار سلیمانی صلح و امنیت بین‌المللی را به خطر انداخت

سفیر و نماینده دائم ایران در ژنو ، ترور شهید سلیمانی و همرزمانش را جنایت بین المللی توصیف کرد که صلح و امنیت بین المللی را به خطر انداخت.

اسماعیل بقایی هامانه در چهل و چهارمین نشست شورای حقوق بشر سازمان ملل ترور سردار سلیمانی و همراهانش را نه تنها نقض صریح اصول بنیادین حقوق بین الملل و منشور سازمان ملل، بلکه تعدی آشکار به مبانی حقوق بشر و اصول مدنیت دانست که مسئولیت بین المللی آمریکا را آن کاملاً محرز است. وی که تصویری از سردار سلیمانی و همرزمان شهیدش را در کنار خود قرار داده بود، سردار سلیمانی را سرباز بزرگ ایرانی و مدافع واقعی حقوق بشر و کرامت انسانی در برابر سلطه گری، اشغال و تروریسم داعش معرفی کرد که بدست شقی‌ترین انسان‌های روی‌زمین به طرز وحشیانه‌ای ترور شد.

خبر

رئیس مرکز بهداشت شهرستان کاشان:

کاشان به وضعیت قرمز کرونا رسید

کاشان - رئیس مرکز بهداشت شهرستان کاشان گفت:در حال حاضر کاشان در موقعیت قرمز از لحاظ شیوع ویروس کرونا قرار گرفته اما خوشبختانه هیچ بیمار حاد تنفسی در این منطقه فوت نشده است.

مسعود دهقانی با اشاره به شیوع مجدد ویروس کرونا در کشور اظهار داشت: از همشهریان و هموطنان عزیز می‌خواهیم که در رعایت مسائل بهداشتی فردی و عمومی و فاصله گذاری اجتماعی نهایت حساسیت را به خرج دهند. وی با اشاره به اینکه ماسک زدن یکی از مهمترین راه‌های پیشگیری از ابتلای افراد به کروناست، ابراز داشت: در صورت عدم رعایت دستورالعمل‌های بهداشتی مرداد ماه از نظر شیوع ویروس کرونا ماه سخت و دشواری را در پیش خواهیم داشت. رئیس مرکز بهداشت شهرستان کاشان با بیان اینکه در حال حاضر کاشان در موقعیت قرمز از لحاظ شیوع ویروس کرونا قرار گرفته است، تصریح کرد: تا زمان کشف دارویی قطعی و یا واکسن برای کرونا باید با شرایط جدید زندگی در کنار این ویروس خود را وفق دهیم. وی با اشاره به اینکه منطقه کاشان یک پیک سنگین از نظر شیوع و ابتلاء به کرونا را در اسفند و فروردین ماه گذشته رد کرده است، خاطرنشان کرد: آمار متوفیان بیماری کرونا در منطقه کاشان نسبت به ماه‌های ابتدایی شیوع وضعیت مناسب‌تری است. رئیس مرکز بهداشت شهرستان کاشان با بیان اینکه تاکنون آزمایش یک هزار و ۷۰۱ نفر از نظر بیماری کرونا در منطقه کاشان مثبت بوده است، افزود: در مجموع تاکنون سه هزار و ۲۴ بیمار حاد تنفسی نیز از بیمارستان‌های شهید بهشتی کاشان و سیدالشهدای آران و بیدگل ترخیص شده اند.

معاون استاندار قم:

اتصال ۷۵ متری عمار یاسر به آزاد راه قم- کاشان در اولویت است

معاون هماهنگی امور عمرانی استانداری قم گفت :پروژه اتصال ۷۵ متری عمار یاسر به آزاد راه قم- کاشان یکی از پروژه‌های مهم می باشد که با اعتباری بالغ بر ۱۶۰ میلیارد تومان در حال اجراست.

محسن بهشتی در جلسه شورای فنی استان قم که در سالن جلسات کرامت استانداری قم برگزار شد، با اشاره به ضرورت نظارت مستمر بر طرح‌های عمرانی استان گفت: ایمنی طرح‌ها و پروژه‌های عمرانی از اهمیت بسیاری برخوردار است که برای بالا بردن کیفیت اجرا نظارت‌ها بیشتر و دقیق‌تر باشد.

وی در ادامه بر ضرورت تکمیل رینگ اصلی شهر قم و تردد آسان زائران و مسافران به هسته مرکزی شهر قم گفت: پروژه اتصال ۷۵ متری عمار یاسر به آزاد راه قم- کاشان یکی از پروژه‌های مهم است که با اعتباری بالغ بر ۱۶۰ میلیارد تومان در حال اجراست و در این راستا استفاده از منابع ملی کارگشا خواهد بود. معاون هماهنگی امور عمرانی استانداری قم با اشاره به محدودیت بودجه‌ای که وجود دارد افزود: محدودیت بودجه‌های عمرانی در سطح کشور و استان وجود دارد بنابراین در تخصیص بودجه به طرح‌ها و پروژه‌های عمرانی در دستگاه‌های اجرایی استفاده بهینه و بهره‌وری اصلی مهم است.

در سه ماه اول امسال رخ داد؛

۱۲ هزار مزاحمت تلفنی برای آتش نشانی کاشان

مدیرعامل سازمان آتش نشانی و خدمات ایمنی شهرداری کاشان، گفت: در سه ماهه اول سال جاری ۱۵ هزار و ۷۰۷ تماس تلفنی در سامانه ۱۲۵ آتش نشانی کاشان ثبت شده که به طور متوسط ۱۳۳ تماس در هر روز مزاحمت تلفنی بوده است.

محمد مسعود چاپچی در گفت‌وگو با ایسنا، اظهار کرد: از مجموع کل تماس‌ها رقم ۱۲ هزار و ۱۴۵ تماس یعنی معادل ۷۵ درصد تماس‌ها به قصد مزاحمت از طرف برخی شهروندان و با تلفن همراه بوده است. وی تصریح کرد: در ارزیابی تماس‌ها و وسایل ارتباطی ۸۵۱ فقره از این تماس‌ها، تنها توسط ۲۱نفر صورت گرفته است. چاپچی تأکید کرد: این مزاحمت‌ها متأسفانه از طرف شهروندانی انجام می‌شود که فرهنگ شهروندی مناسبی نداشته و به همین جهت به خود اجازه می‌دهند که حتی برای سازمان‌های امدادی همچون آتش‌نشانی مزاحمت ایجاد کنند. مدیرعامل سازمان آتش‌نشانی و خدمات ایمنی شهرداری کاشان، گفت: از مجموع تماس‌های ثبت شده با شماره ۱۲۵ آتش‌نشانی، ۹۴۰ مورد طی سه ماه گذشته منجر به انجام عملیات، یک هزار و ۲۲۹ تماس مشاوره و یک هزار و ۳۸۹ مورد نیز تماس‌های غیر مرتبط بوده‌اند. وی افزود: مزاحمت‌های تلفنی سبب بروز مشکل در روند امدادرسانی و پاسخگویی به تماس‌های همزمان توسط افراد حادثه دیده واقعی شده و افزایش خسارت جانی و مالی را در پی دارد، پس از تمام شهروندان تقاضا داریم تا از برقراری تماس‌های بی‌مورد و غیرمرتبط با سامانه آتش‌نشانی جدا خودداری کنند.

ماجرای توافق ۲۵ ساله ایران و چین؛

چرایی هراس‌افکنی از آن‌سوی مرزها



درحالی روزهای اخیر برخی رسانه‌های بیگانه درباره توافق ایران- چین اقدام به انتشار اطلاعات کذب در سایت‌ها و شبکه‌های مختلف اجتماعی کرده‌اند تا از این طریق، ضمن ایجاد نگرانی، فضای منفی در میان مردم علیه مسئولان کشور ایجاد کنند که هنوز این توافق به امضای طرفین نرسیده و نزدیک به پنج سال است که مسئولان دولتی دراین‌باره اطلاع‌رسانی کرده‌اند. سال‌هاست که بحث معاهده و توافق ایران و چین مطرح است اما در روزهای اخیر با جنجال آفرینی رئیس جمهوری سابق، دوباره این موضوع بر سر زبان‌ها افتاده. احمدی‌نژاد گفته است: «اکنون شنیده‌ام که در حال مذاکره هستند و می‌خواهند یک قرارداد جدید ۲۵ ساله با یک کشور خارجی منعقد کنند و هیچ‌کس هم خبر ندارد.»

اما به راستی ماجرا چیست؟ آیا نمایندگان مجلس از این موضوع بی‌اطلاع بوده و یا دولت درصدد پنهان کاری است؟

چرا رسانه‌های غربی دایه مهربان‌تر از مادر شده و با اظهار نگرانی از این قرارداد برای مردم ایران، اقدام به انتشار مطالبی کذب از بندهای آن می‌کنند در حالی که هنوز هیچ توافقی امضا نشده که مفاد آن اعلام شود؟

آیا توافق ایران- چین محرمانه بود؟

سوم بهمن‌ماه ۱۳۹۴، متن توافق‌نامه جامع همکاری بین ایران و چین به زبان انگلیسی منتشر شد. به عبارتی ۶ ماه پس از سفر رئیس جمهور چین به ایران، این متن منتشر شد؛ در واقع توافق‌ها بعد از دیدار با رهبری و تائید ایشان کلید خورده است. در متن این قرارداد آمده، دو طرف درباره تدوین نهایی سند توافق جامع ۲۵ ساله بحث‌وتبادل نظر خواهند کرد و هیچگونه اعداد و ارقامی هم مطرح نشده. تنها همکاری ها را «سیاسی»، «اجرایی»، «انسانی و فرهنگی»، «قضایی، امنیتی و دفاعی» و «منطقه‌ای و بین‌المللی» اعلام کردند. بعد از هفته‌های اخیر که بحث‌هایی درباره جزئیات این همکاری مطرح شد، سخنگوی وزارت خارجه اعلام کرد که هنوز چیزی تصویب نشده و تنها در حد پیش‌نویس است. بعد از اینکه هیات دولت پیش‌نویس این برنامه را تصویب کرد و به وزارت خارجه ماموریت داد تا چینی‌ها درباره جزئیات برنامه توافق و متن اصلی را برای امضا آماده کنند.

سوم‌تیرماه امسال نیز محمدجواد ظریف در توئیتی به زبان چینی نوشت: در تماسی ویدئویی با همتای چینی‌اش، درباره مشارکت جامع استراتژیک دو کشور و پیشبرد برنامه ۲۵ ساله همکاری‌های دوجانبه گفت‌وگو کرده است. این توضیحات و اخبار کلی و بدون ذکر جزئیات لازم برای رسانه‌ها منتشر شده و مسلماً جنبه خبری نخواهد داشت. اما در لابه‌لای برخی صحبت‌ها می‌توان به جزئیاتی نیز دست یافت.

همچنین به گفته رئیس جمهوری، در جلسه نخست امسال دولت، متن پیش‌نویس آماده شده است. وی در این باره گفته: «این همکاری، زمینه‌ای برای مشارکت ایران و چین در پروژه‌های اساسی و زیرساخت‌های توسعه‌ای از جمله طرح بزرگ کمربند ـ راه ابریشم است و فرصتی برای جلب سرمایه‌گذاری در حوزه‌های مختلف اقتصادی از جمله صنعت، گردشگری، فناوری اطلاعات و ارتباطات خواهد بود. گسترش همکاری دو طرف در حوزه انرژی و سرمایه‌گذاری مشترک در توسعه مناطق آزاد برای ارتقای نقش این مناطق در تولید و تجارت بین‌المللی از فواید این توافق‌نامه است.»

اطلاع‌رسانی وزارت صمت

حمید زادبوم معاون وزارت صمت نیز در این باره گفت: آن بخشی از قرارداد همکاری ۲۵ ساله با چین که مرتبط به این وزارتخانه می‌شود، مربوط به تامین برخی کالاها، مواداولیه، ماشین‌آلات و تجهیزات از این کشور و همچنین تامین بخشی از نیازهای کالایی چین است. قرارداد همکاری ۲۵ ساله با چین، یک برنامه جامع است که برای سازمان‌ها و دستگاه‌های مختلف اجرایی به تفکیک تعریف شده است.

زادبوم خاطرنشان کرد: همکاری در زمینه های فناوری اطلاعات، توسعه همکاری‌های سازمان توسعه تجارت دو کشور، تبادل رایزنان بازرگانی و غیره دیگر مواردی است که در این قرارداد همکاری پیش‌بینی شده است.

وی درخصوص امکان تهاتر کالایی برای تامین ارز، بیان داشت: به همین منظور از حدود یک ماه پیش یک اتاق پایاپای در سازمان توسعه تجارت ایجاد شده که در آن کارشناسان این سازمان به صادرکنندگان و واردکنندگان، چگونگی تهاتر و فرآیند آن را آموزش می دهند.

معاون وزیر صنعت، معدن وتجارت تاکید کرد، بر این اساس صادرکنندگانی که امکان تخصیص ارز خود به واردات ماشین‌آلات، کالاهای اساسی، مواد اولیه و تجهیزات را دارند، این سازمان آماده به هم‌رسانی آنها با واردکنندگان بدون هیچ پیش شرطی است.

شایعات اکونومیست واقعیت دارد؟

سال گذشته تارنمای «پترولیوم اکونومیست» گزارشی منتشر کرد و مدعی شد چین در ازای گرفتن امتیازاتی متعهد شد، ۴۰۰ میلیارد دلار در ایران سرمایه‌گذاری کند.

محسن شریعتی‌نیا عضو هیأت علمی دانشگاه شهید بهشتی و کارشناس مسائل چین در گفت‌وگو با تابناک و در پاسخ به این ادعا گفته بود: این مقاله را چندان جدی نیافتم. رسانه‌ای که این خبر ـ تحلیل را منتشر کرده، از منظر پوشش دادن اخبار و تحلیل‌های مهم در مورد سیاست خارجی ایران و چین فاقد ارزش است؛ بنابراین، نمی‌توان بحث‌هایی که در آن مطرح شده را چندان جدی تلقی کرد. مهمتر آنکه این خبر در رسانه‌های حرفه‌ای انعکاس چندانی نیافت. ظریف نیز در همین زمینه تصریح کرد که این مسأله از اساس، نادرست است. فقط پیشنهادی از سوی ایران برای روابط ۲۵ ساله مطرح شده است.

چرایی نگرانی غرب از توافق بلندمدت تهران و پکن

علی ربیعی، سخنگوی دولت نیز سوم تیرماه در نشست خبری، به تصویب پیش‌نویس برنامه ۲۵ ساله همکاری‌های ایران و چین در هیات وزیران اشاره کرد و گفت: «این طرح اثبات‌کننده شکست‌های آمریکا برای منزوی کردن ایران و قطع ارتباط کشورمان با جامعه بین‌المللی و عزم جمهوری اسلامی بر توسعه روابط با دیگر کشورهاست.»

سخنگوی دولت با اشاره به اینکه طیف متنوعی از حوزه‌های همکاری میان ایران و چین همانند نفت‌خام، پتروشیمی، راه‌آهن و اتصالات دریایی مورد توجه قرار دارد افزود: «شیوه عملکرد و اجرای آن در مذاکرات جداگانه‌ای انجام می‌شود.».

وی با برشمردن مواد مهم طرح همکاری ۲۵ ساله ایران و چین تصریح کرد: «به رسمیت شناختن اشتراک‌های فرهنگی، تشویق چندجانبه‌گرایی، حمایت از حق برابر ملت‌ها و تاکید بر توسعه بومی دیدگاه‌های دو ملت از جمله مواد این طرح است. با داشتن روابط عمیق دوجانبه از زمان برقراری روابط دیپلماتیک در حوزه انرژی، زیرساخت‌ها، صنعت، علم و فناوری امروز گسترش قابل‌توجهی در روابط فیمابین داریم و در حال تحقق این برنامه هستیم.»

ربیعی با بیان اینکه آمادگی داریم بر همین اساس با همه همسایگان و کشورهای منطقه برای تنظیم یک نقشه راه روشن و جامع همکاری کنیم، ادامه داد: «ما عمیقا اعتقاد داریم که هیچ راهی جز چندجانبه‌گرایی و توسعه همکاری‌های منطقه‌ای و میان‌منطقه‌ای برای مواجهه با چالش‌های متنوعی که پیش روی رشد و توسعه است وجود ندارد.»

سخنگوی دولت تاکید کرد، «این مصوبه دولت می‌تواند سرآغازی برای پاسخ دادن به زیاده‌خواهی‌ها و سیاست‌هایی باشد که امروز در منطقه آسیا می‌خواهند ایران را منزوی کنند و مقاومت ایران را در گوشه‌هایی بشکنند. این بخشی از سیاست خارجی و فعالیت بین‌المللی ماست که امیدواریم به بهبود زندگی مردم ایران و مردم جمهوری خلق چین کمک کند.»

محمدجواد ظریف وزیر امور خارجه نیز یکشنبه ۱۵ تیرماه در صحن علنی مجلس درباره توافق بلندمدت میان ایران و چین گفت:« ایران ضمن حفظ سیاست همه‌جانبه و نشستن در برابر ۶ قدرت جهانی با اقتدار با چین روابط خود را گسترش داد و اکنون ما در راستای قرارداد ۲۵ ساله با چین هستیم و در این قرارداد هیچ موضوع مخفی وجود ندارد. زمانی که آقای شی با رهبری دیدار کردند بحث این قرارداد مطرح شد زمانی که بنده پیش‌نویس آن را به چین بردم باز هم اعلام شد. زمانی که چین به پیش‌نویس ما پاسخ داد باز هم اعلام کردیم؛ زمانی که در دولت چارچوب پیش‌نویس بررسی شد اعلام شد و هرگاه به توافق برسیم با شفافیت کامل اعلام خواهیم کرد.»

ظریف، این قرارداد را سیاستی واقع‌بینانه در راستای گذار جدید جهان از مرکزیت قدرت غرب به شرق خواند و گفت: باید این واقعیت را درک کنیم که منبع قدرت در دنیا در حال تغییر است و ما باید واقعیت جدید دنیا را بپذیریم و این به معنای این نیست که سیاست نه شرقی نه غربی را فراموش کرده یا کنار گذاشته‌ایم.

خط تخریبی از کجا شروع شد؟

رصد خط سیر فضاسازی و جریان‌سازی علیه توافق یاد شده و درج اطلاعات کذب با هدف ایجاد نگرانی در جامعه، به رسانه‌های معاند و غربی منتهی می‌شود.

همانطوری که رئیس دفتر رئیس‌جمهوری نیز با بیان اینکه سند میان ایران و چین تعهدی به آن معنا ندارد، آن را توافقی متداول و مرسوم میان کشورها دانست و گفت: خط تخریب روابط ایران و چین از رسانه‌های خارج آغاز شده است.

محمود واعظی روز چهارشنبه ۱۸ تیرماه در پایان جلسه هیات دولت در خصوص توافق ۲۵ ساله ایران و چین و اخباری که در این خصوص منتشر شده است، گفت: این سند، سندی متداول هست برای اینکه استحکام روابط کشورها را بیشتر کند، بین آنها امضا می‌شود. این سند هیچ تعهدی به آن معنا نیست(که برخی رسانه‌های داخلی و شبکه‌های اجتماعی به آن پرداخته‌اند)؛ دولت همواره مقید بوده هر آنچه که نیاز به تصویب دولت و مجلس داشته باشد، این کار را انجام دهد و لذا هیچ کار پنهانی نیست.

وی خاطرنشان کرد: خطی(تخریبی) که وجود دارد، نخست رسانه‌های خارج با هدف شروع تخریب روابط ایران و چین، این کار را انجام دادند. متاسفانه در داخل کشور نیز برخی از افراد که دنبال فرصتی برای مطرح کردن نام خود هستند و یا اظهار نظری بکنند، متوسل به مسائل مختلف می‌شوند و این موضوع را مطرح کردند.

واعظی یادآور شد: اکنون فضای مجازی شبهه‌هایی برای مردم به وجود آورده. یک روز می‌گویند کیش را می‌خواهند بدهند و یک روز قشم را. لازم است از فرصت استفاده کنم و بگویم که این خطی است که از خارج حمایت می‌شود. قانون اساسی و دستگاه‌های نظارتی ما همه تلاش می‌کنند برای اینکه آنچه که انجام می‌شود، شفاف باشد و موضوع هیچ خلافی نباشد.

روحانی در مراسم افتتاح طرح‌های صنعتی و معدنی:

۲۰ میلیارد یورو کالا صادر شده، اما ارز آن بازنگشته است

رئیس‌جمهور گفت: در سال ۹۸، بیست میلیارد یورو کالا صادر شده است، اما ارز آن هنوز به کشور بازنگشته است.

حجت‌الاسلام والمسلمین حسن روحانی در مراسم افتتاح طرح‌های صنعتی و معدنی با اشاره به دلایل افزایش قیمت ارز، اظهار کرد: در اسفند، فروردین و اردیبهشت همه مرزهای ما با همسایگان بسته و صادرات ما دچار مشکل شد، اما مرزها به تدریج بازگشایی شدند با این حال در صارات وقفه ایجاد شد که امروز آثار آن را می بینیم.

وی با بیان اینکه ما صادرکنندگان را سربازان و سرداران خط مقدم مبارزه با تروریسم اقتصادی آمریکا می دانیم، افزود: برخی صادرکنندگان، ارز حاصل از صادرات را سر وقت بازگرداندند که از آنها تشکر می کنم. آنها میلیون‌ها دلار وارد کشور کردند اما متاسفانه صادرکنندگانی هستند که ارز را سر موقع بازنگرداندند. طبق اعلام بانک مرکزی، بیست میلیارد یورو در اواخر سال ۹۸ کالا صادر شده، اما ارز آن بازنگشته است و ما ناچاریم تصمیم‌های حادی بگیریم. ما هیچ وقت دلمان نمی خواسته است که برخورد قضایی با صادرکنندگان شود.

رئیس‌جمهور خاطرنشان کرد: امسال می‌توانیم ۴۱ میلیارد دلار صادرات غیرنفتی داشته باشیم که اگر ارز آن سر موقع وارد کشور شود، همه نیازهای وارداتی خود را حل می کنیم. اگر همه به وظایف خود عمل کنیم، قیمت ارز متعادل شده و کالاهای اساسی سر موقع وارد کشو می شود؛ البته الان هم کالاهای اساسی را خریده‌ایم و این کالاها در حال ورود به کشور است و مشکلی نداریم.

وی تاکید کرد: با وجود برخی فضاسازی‌ها در فضای مجازی، به مردم عرض می کنم که با وحدت، اتحاد، کوشش و همفکری و فعالیت در زمینه تولید می توانیم در برابر دشمن ایستادگی کنیم.



روحانی با بیان اینکه ۱۳ هفته مداوم است که طرح‌های صنعتی را افتتاح می کنیم، تصریح کرد: به طور متوسط تولید سنگ آهن، کنسانتره، گندله، آهن اسفنجی و فولاد در هفت سال گذشته ۲ برابر قبل از سال ۹۲ شده است، یعنی حرکت ۷ سال معادل تاریخ فعالیت صنعتی و معدنی کشور بوده است. در ریسندگی هم تولید کشور در هفت سال گذشته دو برابر شده است.

وی با اشاره به برخی سنگ‌اندازی‌ها و تحریف واقعیات در فضای مجازی گفت: این افراد مشاهده کنند که ۵۸۸۰ میلیارد تومان طرح و پروژه در یک روز افتتاح می شود. در سه ماه اخیر تولید پتروشیمی ۷ درصد، خودروی سواری ۵. ۸ درصد، وانت ۲۳ درصد، لاستیک خودرو ۳۱ درصد، شمش آلومینیوم ۳۲ درصد، سیمان ۵/ ۱۰ درصد و فولاد خام ۵/۵ درصد افزایش داشته است.

روحانی ادامه داد: تلاش ما این است که آزادراه اصفهان شیراز تا پایان این دولت افتتاح شود زیرا کوتاه شدن و امن شدن این مسیر برای ما مهم است. در استان سیستان و بلوچستان نیز شاهد تحولات بسیار خوبی هستیم. این استان اکنون دارای گاز و راه آهن است. ما تلاش می کنیم که راه آهن چابهار به زاهدان را متصل کنیم. همچنین آبادانی سواحل مکران برای ما اهمیت دارد.

رئیس جمهور بیان کرد: در زمان اولین سفر خود به استان سیستان و بلوچستان رهبری به من فرمودند که بافت بلوچ فعال شود. رهبری به این مناطق آشنایی داشته و آنها را دیده بودند و مایل بودند که بافت بلوچ فعال شود. این آرزو و دستور ایشان امروز اجرایی شد و بخش بافندگی آن ها تکمیل می شود. برای ما مهم است که این استان به قطب پارچه تبدیل شود. از معادن استان نیز باید استفاده شود. سرمایه گذاری در زمینه بنادر، راه آهن، کشاورزی، صنعت و معدن سیستان و بلوچستان در حال انجام است.

وی با بیان اینکه وزارت صنعت، معدن و تجارت قول داده است که تا پایان سال شاهد افتتاح ۲۰۰ طرح بزرگ صنعتی و معندی به ارزش ۱۷۰ هزار میلیارد تومان باشیم، گفت: مردم با وجود سختی های امسال، شاهد تحولات مهم و بزرگی در کشور خواهند بود.

روحانی همچنین با بیان اینکه باید تولید افزایش یافته تا اشتغال بیشتر شده و قیمت اجناس متعادل شود، اظهار کرد: وقتی عرضه زیاد شد، قیمت‌ها هم متعادل می شود البته ما به فکر حل سایر مسائلی که موجب افزایش قیمت می شود هم هستیم. باید در کنار افزایش تولید، صادرات خود را نیز افزایش دهیم. فشار دشمن هم برای این است که ما در زمینه ارزی دچار مشکل شویم اما فعال شدن همه ما در بخش تولید و صادرات می‌تواند توطئه دشمن را خنثی کند.

رئیس جمهور در پایان گفت: دولت برای برداشتن موانع تولید در حال تلاش است. توسعه دولت الکترونیک برای جهش تولید و مقابله با کرونا لازم است و باید دولت الکترونیک را با سرعت به پیش ببریم. بسیاری از امور در زمینه تولید و خدمات با دولت الکترونیک تسهیل می شود.

خبر

قالیباف در نشست مجازی مجمع مجالس آسیایی

ایران از تقویت مناسبات با مجالس کشورهای جهان استقبال می‌کند

رئیس مجلس در سخنرانی ویدئویی در اولین نشست مجازی مجمع مجالس آسیایی (APA) تاکید کرد: محور اصلی قانونگذاری پارلمان‌ها در عصر پساکرونا جلوگیری از تحریم‌های ظالمانه باشد.

نخستین نشست مجمع مجالس آسیایی (APA) در مورد شیوع کووید ۱۹ با هدف همکاری بین المللی و اشتراک تجارب میان اعضای مجمع مجالس آسیایی، تحت حمایت ریاست دوره ای ترکیه بر این مجمع، به صورت آنلاین و با محوریت پیامدهای همه گیری بیماری کووید ۱۹ در حوزه سلامت، اقتصاد و سایر حوزه ها در قاره آسیا و اقدامات پیشگیرانه برگزار شد و محمدباقر قالیباف رئیس مجلس شورای اسلامی کشورمان نیز پیش از ظهر امروز (پنجشنبه ، ۱۹ تیر) به صورت ویدئویی سخنرانی کرد.

رییس مجلس شورای اسلامی در بخشی از سخنان خود اظهار کرد: در این شرایط، دیپلماسی و همکاری پارلمانی، بیش از گذشته اهمیت می‌یابد و مجامع پارلمانی، مسئولیت بزرگی دارند. معتقدیم که با استفاده از چنین فرصت‌هایی، باید از طریق تعاملات چندجانبه پارلمانی، پیام‌های روشن و واحدی به جامعه بین‌المللی و ملت‌ها و در عین حال دولت‌ها، ارائه شود. ازسوی دیگر، از مسیر توانمندسازی و نقش‌آفرینی این مجامع با سایر نهادهای تاثیرگذار، میتوان اثرات منفی کرونا را کاهش داد.

محمدباقر قالیباف همچنین در بخشی از سخنانش تاکید کرد که مجلس شورای اسلامی ایران در دوره جدید، نه تنها از تقویت هرچه بیشتر مناسبات و رایزنی‌های مؤثر با مجالس کشورهای جهان استقبال می‌نماید، بلکه در صدد ارتقاء، گسترش و تعمیق روابط و تعاملات سازنده و دوستانه پارلمانی و گشودن فصل نوین همدلی، همکاری و همگرایی بیشتر - به ویژه - با مجالس آسیایی است و آمادگی کامل خود را برای کمک فعالانه و هدفمند به این امر مهم اعلام می‌کند.

سخنگوی وزارت خارجه:

آمریکا با ترور شهیدسلیمانی اصول بنیادین حقوق بین الملل را نقض کرد

سخنگوی وزارت امور خارجه گفت: آمریکا با نقض قواعد آمره و اصول بنیادین حقوق بین الملل و با نادیده گرفتن کلیه مبانی انسانی و اخلاقی، اقدام به ترور سپهبد سلیمانی و یاران او کرد.

سید عباس موسوی سخنگوی وزارت امور خارجه در واکنش به سخنان هجو و شرم آور اخیر برخی مقامات سابق و فعلی رژیم آمریکا در خصوص قهرمان بی بدیل مبارزه با تروریسم، سپهبد شهید سلیمانی، گفت: اینکه جنایتکاران حرفه‌ای در صدد توجیه جنایاتشان باشند تازگی ندارد، اما آنچه مایه تاسف مضاعف و نشان دهنده خوی استکباری امریکا است نحوه واکنش گستاخانه آن‌ها به سازمان ملل و گزارشگر موضوعی است که بر اساس ماموریت رسمی خود اقدام امریکا در ترور سردار سلیمانی را غیرقانونی دانسته است.

وی افزود: شهید سلیمانی موثرترین نیرو در برابر گسترش تروریسم و افراط گری خشن به ویژه داعش در منطقه و جهان بوده است و طبیعی است رژیمی که به اعتراف رئیس جمهور فعلی آن نقش اصلی در شکل گیری و گسترش جریان‌های وحشی تروریستی در غرب آسیا داشته است، حتی پس از ترور شهید سلیمانی و مرگ جسمانی وی نیز دست از کینه ورزی و بدگویی نسبت به وی برندارد. سخنگوی وزارت امور خارجه تاکید کرد: همه این‌ها نشان می‌دهد ترس رژیم آمریکا از مرام و آرمان شهید سلیمانی پس از مرگش حتی بیشتر از دوره حیات آن قهرمان شده است. موسوی افزود: ترور این قهرمان ملی و مدافع صلح و امنیت منطقه ثابت کرد که داعش و تروریسم بخشی از بازی آمریکا برای چپاول منطقه بوده و ادعای این کشور در مبارزه با تروریسم کاملا پوچ و بی اساس است و بی جهت نبود که داعش اولین جشن گیرنده این ترور بود و البته رژیم صهیونیستی نیز تنها موجودیتی بود که ترور شهید سلیمانی را به قاتلان آن شهید تبریک گفت. در بزرگی شهید سلیمانی همین بس که شقی‌ترین افراد روی زمین و قانون شکن‌ترین رژیم‌های موجود دشمنان وی بودند.

وی تصریح کرد: آمریکا با نقض قواعد آمره و اصول بنیادین حقوق بین الملل و با نادیده گرفتن کلیه مبانی انسانی و اخلاقی، اقدام به ترور سپهبد سلیمانی و یارانش نمود، عملی که مصداق بارز تروریسم دولتی بوده و موجب مسؤولیت محرز بین المللی آمریکاست. سخنگوی وزارت امور خارجه خاطرنشان کرد: این اقدام آمریکا تنها نمونه دیگری از فهرست بلندبالای شرارت و دشمنی و کینه توزی آمریکا علیه ملت ایران است که از کودتای ۱۳۳۲ شروع شد، با تقویت حکومت خشن و سرکوبگر سلطنتی ادامه یافت، در قالب حمایت بی شائبه از صدام در جنگ تحمیلی پی گرفته شد، به کشتار ۳۰۰ مسافر هواپیمای ایرباس رسید و تاکنون به انجای مختلف از جمله اعمال تحریم‌های ظالمانه و تروریسم اقتصادی استمرار یافته است. موسوی در پایان تاکید کرد: از سازمان ملل متحد و شورای حقوق بشر انتظار می‌رود به مسئولیت خود برای رسیدگی و محکوم کردن چنین اقدامات خطرناکی که نقض صریح اصول حقوق بین الملل و منشور ملل متحد و حقوق بشر است عمل کرده و مانع از عادی شدن قلدرمآبی، بی قانونی و آدمکشی سازمان یافته توسط رژیم امریکا شوند. جمهوری اسلامی ایران از هیچ تلاشی برای اجرای عدالت و احقاق حق خود و شهروندانش فروگذار نخواهد کرد.

روزنامه صبح ایران
کلید
شنبه ۲۱ تیر ۱۳۹۹ /شماره ۱۳۵۸ / سال هفتم

روزنه

تمدید گواهینامه سیستم مدیریت کیفیت بیمه کوثر

گواهینامه سیستم مدیریت کیفیت بیمه کوثر بر مبنای ISO ۹۰۰۱:۲۰۱۵ که استانداردی بین‌المللی و شناخته شده برای ایجاد، اجرا و حفظ سیستم مدیریت کیفیت در شرکت‌ها است، برای سومین سال متوالی تایید شد. به گزارش روابط عمومی و اعلام معاون برنامه‌ریزی و نظارت راهبردی بیمه کوثر؛ در پی انجام موفقیت‌امیز ممیزی مراقبتی سالانه سیستم مدیریت کیفیت مبتنی بر استاندارد بین‌المللی ایزو ۹۰۰۱ در بیمه کوثر، این شرکت که در سال ۱۳۹۷ موفق به دریافت این گواهینامه و انطباق الزام‌های این استاندارد در سیستم مدیریت کیفیت شده بود، در سال گذشته و امسال نیز موفق به تمدید این گواهینامه شد. لاله کریمی با بیان اینکه پذیرش سیستم مدیریت کیفیت برای سازمان یک تصمیم استراتژیک است، گفت: دریافت این گواهینامه نه تنها سندی بر تعهد شرکت بیمه کوثر به ارتقای سطح مدیریت کیفیت، اصلاح فرایندها و بهبود عملکرد است بلکه استقرار سیستم مدیریت کیفیت می‌تواند از طریق فراهم کردن محصول‌ها و خدمت‌ها مطابق الزام‌های مشتری و قانونی؛ فرصت‌هایی برای افزایش رضایت مشتری، پرداختن به ریسک‌ها و فرصت‌های مرتبط با محیط و اهداف شرکت و بررسی انطباق با الزام‌های سیستم مدیریت کیفیت را فراهم و به بهبود عملکرد کلی شرکت کمک کند. وی افزود: در فرایند اعطای گواهینامه سیستم مدیریت کیفیت، عملکرد بیمه کوثر در حوزه‌های مدیریت خرد و کلان، برنامه‌ریزی و بودجه‌ریزی، عملیات بیمه‌گری، حسابرسی و بازرسی، سرمایه‌گذاری، ارزیابی عملکرد، رضایت مشتریان، رازداری، تامین تسهیلات پشتیبانی، منابع انسانی، الزام‌های ایمنی و مواردی از این دست ممیزی و با دارا بودن شرایط لازم برای دریافت گواهینامه یاد شده، موفق به تمدید سه‌باره گواهینامه سیستم مدیریت کیفیت شد. معاون برنامه‌ریزی و نظارت راهبردی بیمه کوثر با تاکید بر اینکه مهم‌تر از اجرای سیستم‌های مدیریت کیفیت و پیاده‌سازی استانداردهای بین‌المللی در یک سازمان، اطمینان از صحت اجرای دقیق و مداوم آن است، تصریح کرد: حفظ و نگهداری سیستم مدیریت کیفیت و تداوم آن، ارزش‌افزوده بیشتری برای سازمان ایجاد خواهد کرد.

انتصاب معاونت بازاریابی و فروش بیمه البرز

مدیرعامل شرکت بیمه البرز طی حکمی غلامحسین آقاخانی، مدیر توسعه بازار و امور مشتریان این شرکت را به عنوان معاونت بازاریابی و فروش منصوب کرد. به گزارش روابط عمومی بیمه البرز، در حکم انتصاب معاونت جدید بازاریابی و فروش این شرکت، محسن پورکیانی تاکید کرده است: انتظار دارم با تکیه بر اصول راهبردی، سیاست‌ها و استراتژی‌های ابلاغ شده بیمه البرز، اقدامات لازم به منظور حفظ و افزایش سهم شرکت از بازار، افزایش و توزیع متوازن پورتفوی شرکت، افزایش توان رقابتی، ارتقای کمی و کیفی شبکه فروش و ساماندهی و ایجاد سازمان فروش بیمه‌های عمر را به عمل آورید. این گزارش حاکی است، غلامحسین آقاخانی که دانش‌آموخته مدیریت بازرگانی در مقطع کارشناسی ارشد و مدیریت دولتی در مقطع دکترا است، فعالیت خود را از سال ۱۳۷۷ در شرکت بیمه البرز آغاز کرد و سمت‌هایی از جمله معاون مدیر بیمه‌های اشخاص، مدیر امور بیمه‌گزاران و مدیر توسعه بازار و امور مشتریان را در این شرکت عهده دار بود و طی سال‌های فعالیتش در بیمه البرز اقدامات شاخصی همچون تدوین و تنظیم دستورالعمل جامع صدور و پرداخت خسارت بیمه‌های اشخاص و تهیه فایل محاسباتی برای محاسبه حق بیمه های عمر و حوادث را را انجام داده است.

بیمه سرمد با افتتاح شعبه لرستان، چهل‌تایی شد

با حضور دکتر مجتبی کاتب، شعبه لرستان بیمه سرمد افتتاح شد. به گزارش روابط عمومی بیمه سرمد، شعبه بیمه سرمد در استان لرستان به صورت رسمی با حضور دکتر مجتبی کاتب رئیس هیئت مدیره این شرکت افتتاح شد. با افتتاح این شعبه، تعداد شعب بیمه سرمد در سراسر کشور به عدد چهل رسید. دکتر کاتب در مراسم افتتاح شعبه لرستان مشتری مداری و تکریم ارباب رجوع را یکی از اصلی‌ترین رویکردهای بیمه سرمد دانست و گفت: توسعه شبکه فروش و ادامه روند افتتاح شعب سرمد در استان‌ها، دسترسی و سرعت ارائه خدمات به مشتریان را تسهیل می‌کند. رئیس هیئت مدیره سرمد با اشاره به رشد دو برابر پرتفوی شرکت در سال‌های ۹۷ و ۹۸ گفت: پرتفوی هزار میلیاردی در سال گذشته با وجود حوادث ناگوار مانند سیل و زلزله و اتفاقات آبان ماه به دست آمد و اگر این اتفاقات ناگوار نبود و خسارت‌های پرداختی شرکت در این حوزه پایین‌تر بود، سودآوری شرکت بالاتر می‌رفت، می‌توانستیم به قله‌های بالاتر از این هم برسیم. وی اضافه کرد: با وجود این امروز شرکت بیمه سرمد در بسیاری از پارامترها در میان ۱۰ شرکت برتر بیمه کشور است. در ادامه این مراسم، دکتر کاتب از مهدی چهاری‌زاده نماینده بیمه سرمد در استان لرستان به عنوان نماینده برتر در جشنواره فروش بیمه‌های عمر و سرمایه‌گذاری مهرگان سرمد تقدیر کرد.

رویکرد

سومین نشست مدیرعامل بانک آینده با عده‌ای دیگر از رؤسای شعب شرق تهران بزرگ

دکتر محمد فطانت، مدیرعامل بانک به همراه معاون بازاریابی و امور شعب و چند مدیر ارشد دیگر بانک، در نشستی با حضور رؤسای شعب شرق تهران بزرگ، ضمن بیان مسائل، مشکلات موجود و راه‌حل‌ها، در خصوص عملکرد شعب و برنامه‌های پیش رو، به بحث و گفت‌وگو پرداختند. تلاش مضاعف در شرایط سخت، کاهش هزینه‌ها، جذب منابع و سپرده‌های پایدار، اعتمادسازی هر چه بیش‌تر، برنامه‌ریزی برای ماندگاری مشتریان، بازاریابی مؤثر و رودررو و انجام مذاکرات، ارائه محصولات جذاب و متنوع برای پاسخ به نیازهای متنوع و متفاوت مشتریان، تمرکز بیش‌تر بر بانکداری شرکتی، پرورش بانکداران حرفه‌ای و صدور ضمانت‌نامه‌ها و گواهی تمکن مالی، از جمله مهم‌ترین نکات مطرح‌شده، در این نشست بود. این دیدار که حدود ۴ ساعت طول کشید پس از سه دیدار دیگر مدیرعامل با سه گروه دیگر از رؤسای شعب بانک آینده بود که در هر دیدار مسائلی که به آگاهی مدیرعامل بانک می‌رسید، با دقت شنیده شده، برای رسیدگی و توجه در عمل در گردونه ستاد بانک آینده دنبال شده است. بانک آینده در فصل جدید فعالیت خود بر مدار اهمیت بیش‌تر نقش شعب و اعتنای مضاعف به مشتری و رضایت خاطر او در حال خدمت فراگیر به مردم و سپرده‌گذاران سراسر کشور است.

مجامع عمومی عادی سالانه و فوق العاده بانک پارسیان برگزار می شود

مجامع عمومی عادی سالانه و فوق العاده بانک پارسیان روز سه شنبه ۳۱ تیرماه ۱۳۹۹ برگزار می شود و مراسم آن به صورت آنلاین پخش می شود. سهامداران گرامی می توانند راس ساعت ۹ صبح روز سه شنبه ۳۱ تیرماه، مراسم مجامع عمومی عادی سالانه و فوق العاده بانک را به صورت آنلاین از طریق وب سایت بانک پارسیان به نشانی www.parsian-bank.ir مشاهده نمایند. شایان ذکر است؛ پیرو مصوبه ستاد ملی مدیریت مبارزه با کرونا در خصوص عدم تجمع سهامداران بیش از ۱۵ نفر (شخص حقیقی و حقوقی) و به منظور جلوگیری از شیوع ویروس کرونا، بانک پارسیان از پذیرش سایر سهامداران معذور است. برپایی جلسه مشاوران و مدیران حوزه مجلس وزارت اقتصاد به میزبانی بانک ملت جلسه مشاوران و مدیران حوزه مجلس، بانک ها و دستگاه های اجرایی تابعه وزارت امور اقتصادی و دارایی با حضور معاون وزیر اقتصاد و به میزبانی بانک ملت برگزار شد. به گزارش روابط عمومی بانک ملت، دکتر اسماعیل جلیلی معاون امور حقوقی و مجلس وزارت اقتصاد در این جلسه با قدردانی از میزبانی این بانک، اظهار داشت: خوشبختانه بانک ملت مدیران پرتلاش و زحمتکشی دارد و حسن خلق و رفتار دکتر بیگدلی به عنوان مدیرعامل، زبانزد است. معاون وزیر اقتصاد با بیان این نکته که حضور به موقع و مثال زدنی مدیرعامل بانک ملت و انعطاف پذیری و صبر و حوصله وی در رسیدگی به موضوعات قابل ستایش است، تاکید کرد: دکتر بیگدلی از مدیران بسیار خوشنام و خوب نظام بانکی کشور است که شایستگی خود را در نحوه مدیریت، نحوه تعامل و وظیفه شناسی به اثبات رسانده است.

هدف بانک سینا ارائه خدمات کیفی مطابق با استانداردهای حقوق مشتری است

مدیرعامل بانک سینا در بازدید از مرکز ۲۴ ساعته ارتباط مشتریان گفت: هدف این بانک ارائه خدمات کیفی مطابق با استانداردهای حقوق مشتریان است. هدف بانک سینا ارائه خدمات کیفی مطابق با استانداردهای حقوق مشتری استبه گزارش روابط عمومی بانک سینا، دکتر ایمانی اظهار داشت: تامین نظر و رضایت مشتریان گرامی در ارائه خدمات بر اساس قوانین و دستورالعمل های بانکی، جزو اصول بنیادین بانک سینا است و لذا همواره سعی شده با بکارگیری آخرین فناوری ها و استانداردهای بین المللی، ارائه خدمات و محصولات متنوع و اجرای سیاست های توسعه ای، زمینه رضایت خاطر بیش از پیش آنها فراهم گردد. وی افزود: بانک سینا در راستای التزام به حقوق مشتریان، تمامی آیین نامه ها و مقررات تدوین شده در مراجع ذیصلاح کشور را در حوزه حقوق مشتری مورد توجه قرار داده است. مدیرعامل بانک سیناضمن تشکر از زحمات کارکنان مرکز ارتباط مشتریان، گفت: فعالیت در مرکز تماس از آن جهت که با طیف وسیعی از افراد با سلایق و علایق متفاوت مرتبط است، اهمیت و حساسیت بالایی دارد. افرادی که با این مرکز تماس می گیرند، معمولا به دنبال راه حلی برای رفع مشکل و انجام کار مدنظر بانکی خود هستند، بنابراین در عین حالی که بانهایت احترام و متانت با آنها برخورد می شود، باید با آگاهی کامل و تسلط بر خدمات بانک، در سریعترین زمان ممکن، نسبت به رفع مشکل آنها اقدام گردد.

بازنگری در مفاد قرارداد مناقصه خرید تجهیزات و نصب و راه‌اندازی مرکز داده بانک کارآفرین

مفاد قرارداد مناقصه خرید تجهیزات و نصب و راه‌اندازی مرکز داده بانک کارآفرین مورد بازنگری قرار خواهد گرفت. به گزارش روابط عمومی بانک کارآفرین، پیرو مناقصه عمومی خرید تجهیزات و نصب و راه‌اندازی مرکز داده این بانک که مهلت شرکت در آن در تاریخ ۱۵ تیر به اتمام رسیده است، به منظور تسهیل شرایط مناقصه، این بانک در نظر دارد تا پایان تیر ماه در اسناد و شرایط مناقصه بازنگری نموده و زمان شرکت در مناقصه را تا پایان مرداد ماه تمدید نماید. متقاضیان شرکت در مناقصه می توانند از اول مرداد ماه جهت دریافت اسناد و شرکت در مناقصه، به وب سایت بانک کارآفرین مراجعه نمایند. جهت کسب اطلاعات بیشتر با شماره ۲۶۲۱۵۰۰۰ داخلی ۱۳۲۱ تماس حاصل نمایید.



مدیر عامل شرکت خدمات صرافی بانک مسکن:

ماموریت صرافی بانک مسکن در تامین مالی بازار املاک

گروه بانک و بیمه: مدیر عامل جدید شرکت خدمات ارزی و صرافی بانک مسکن معتقد است: با توجه به نقش گسترده بانک مسکن در حوزه تامین مالی بازار املاک و مستغلات کشور و مشکلات مقطع کنونی در ایجاد ارتباط با بازرگانان خارجی، شرکت خدمات صرافی می تواند پل ارتباطی مناسبی برای جذب منابع موردنیاز شرکت های گروه مسکن برقرار کند. محمدعلی مناف زاده مدیر عامل جدید شرکت خدمات ارزی و صرافی بانک مسکن با بیان اینکه نقش این شرکت در دوره اعمال تحریم های ظالمانه علیه کشور پررنگ تر از قبل شده است، به پایگاه خبری بانک مسکن- هیبنا، گفت: واحدهای بین الملل بانک ها معمولا از طریق شعب خود با تجارت بین الملل متصل می شوند. به این صورت که در شرایط عادی که مشکلاتی از جنس تحریم وجود نداشته باشد، تجار داخلی و افرادی که در بخش بازرگانی بین المللی فعال هستند با مراجعه به شعب بانک ها با طرف تجاری خود در کشورهای مختلف ارتباط برقرار می کند. وی ادامه داد: اما در شرایط فعلی که تحریم های ظالمانه متعدد علیه کشور برقرار شده، وظیفه بسیار مهم ایجاد ارتباط میان بازرگانان داخلی و خارجی، واردات و صادرات و همچنین نقل و انتقالات ارزی بر عهده صرافی ها گذاشته شده است. وی با اشاره به ظرفیت صرافی ها اظهار کرد: با توجه به ظرفیتی که صرافی ها دارند و همچنین با توجه به چابکی می توانند نسبت به بانک ها در این حوزه داشته باشند؛ این وظیفه خطیر بانک ها را در ایجاد ارتباط میان تجار داخلی و خارجی می توانند انجام دهند و عملا صرافی ها در نقش خزانه داری بانک ها عمل خواهند کرد. مدیر عامل شرکت خدمات ارزی و صرافی بانک مسکن همچنین به نقش این شرمت در حوزه تامین مالی بازار مسکن اشاره کرد و افزود: به طور قطع بازار مسکن نیز در حوزه تامین مالی هم نیازهای ارزی دارد و هم می تواند موجب رونق عملیات ارزی بانک باشد. به گفته وی با توجه به ظرفیت بسیار بالایی که بانک مسکن در حوزه مسکن دارد شرکت صرافی می تواند پل ارتباطی خوبی برای جذب منابع موردنیاز شرکت های گروه مسکن و همچنین تامین نیازهای وارداتی گروه باشد.

گفت و گوی مدیر عامل بانک رفاه با باشگاه خبرنگاران جوان



اسماعیل لله گانی مدیر عامل این بانک در گفت و گو با باشگاه خبرنگاران جوان، برنامه‌های بانک در سال جدید را تشریح کرد. به گزارش روابط عمومی بانک رفاه کارگران، در این مصاحبه جزئیات پرداخت تسهیلات به اقشار مختلف جامعه از جمله بازنشستگان و مستمری بگیران سازمان تأمین اجتماعی مطرح شده است. متن این گفت و گو به این شرح است:

در گفت‌وگو با باشگاه خبرنگاران جوان مطرح شد؛ جزئیات وام قرض الحسنه بانک رفاه کارگران برای مستمری بگیران/ پرداخت تسهیلات خرید کالا به فرزندان بازنشستگان

مدیرعامل بانک رفاه کارگران درباره جزئیات وام قرض الحسنه برای مستمری بگیران تأمین اجتماعی توضیحاتی داد. اسماعیل لله گانی مدیرعامل بانک رفاه کارگران در گفت وگو با خبرنگار حوزه رفاه و تعاون گروه اجتماعی باشگاه خبرنگاران جوان، درباره جزئیات افزایش تسهیلات قرض الحسنه بانک رفاه به مستمری بگیران و بازنشستگان تأمین اجتماعی، اظهار کرد: افزایش سقف تسهیلات قرض الحسنه مستمری بگیران سازمان تأمین اجتماعی با حمایت وزارت تعاون، کار و رفاه اجتماعی و سازمان تأمین اجتماعی از مبلغ ۲۰۰ میلیارد تومان به ۲ هزار و ۲۳۰ میلیارد تومان افزایش پیدا کرده که این رقم نزدیک به ۱۱ برابر است. مدیرعامل بانک رفاه کارگران با اشاره به اینکه سقف فردی تسهیلات قرض الحسنه از ۲ میلیون تومان به ۵ میلیون تومان افزایش پیدا کرده است، گفت: علاوه بر این خدمات دیگری برای مستمری بگیران در نظر گرفته شده است؛ صدور انواع بیمه نامه شخص ثالث، بدنه و سایر بیمه نامه‌ها با نرخ ۴ درصد اجرایی شده است. طرح رفاه کالا تا مبلغ ۵۰ میلیون تومان با نرخ ۱۵ درصد به مدت ۳۶ ماه به مستمری بگیران و بازنشستگان تأمین اجتماعی پرداخت می‌شود. حذف ضامن در پرداخت وام قرض الحسنه اقدام دیگری بود که برای بازنشستگان و مستمری بگیران تأمین اجتماعی انجام دادیم. وی با اشاره به اینکه طرح کرامت از دیگر طرح‌هایی است که بابت تعمیر واحدهای مسکونی، هزینه درمان، هزینه ازدواج فرزندان مستمری بگیران و سایر هزینه‌ها تا ۵۰ میلیون تومان پرداخت می‌شود، گفت: همچنین طرح پیوند در حال اجراست که به فرزندان مستمری بگیران و بازنشستگان با نرخ یک درصد تسهیلات پرداخت می‌شود و به ازای هر فرزند بازنشسته و مستمری بگیر، ۲۰ میلیون تومان تسهیلات خرید کالا پرداخت می‌شود. لله گانی اضافه کرد: افرادی که واجد شرایط اخذ تسهیلات قرض الحسنه هستند و در سامانه بانک مرکزی ثبت نام می کنند، با مراجعه به بانک رفاه از تسهیلات قرض الحسنه برای ازدواج با سود یک درصد می توانند استفاده کنند. بازپرداخت آن بر اساس شرایط تسهیلات قرض الحسنه بانک مرکزی است. مدیرعامل بانک رفاه کارگران ادامه داد: پرداخت تسهیلات به کارگران نمونه‌ای که برای یک سال معرفی می‌شوند از دیگر تسهیلاتی است که به مشمولان پرداخت می‌شود، همچنین پرداخت تسهیلات به بیماران صعب‌العلاج که در درمان بیماریشان دچار مشکلات مالی هستند تا سقف یک هزار میلیارد ریال در نظر گرفته شده است. لله گانی خاطرنشان کرد: تمامی افرادی که مشمول هر یک از این طرح‌ها هستند می‌توانند با مراجعه به سایت بانک رفاه از جزئیات هر یک از این طرح‌ها آگاهی پیدا کنند.

رئیس کمیسیون اقتصادی مجلس شورای اسلامی:

افزایش سرمایه بانک توسعه صادرات به نفع صادرات کشور است

پیشنهادهای بانک توسعه صادرات در خصوص رفع محدودیت های قانونی، افزایش سرمایه و معافیت های مالیاتی درست و بجا و به نفع جریان صادرات کشور است. رئیس کمیسیون اقتصادی مجلس در آستانه بیست و نهمین سالگرد تاسیس بانک توسعه صادرات ایران در دیدار با مدیران این بانک با بیان مطلب فوق افزود: راهکارهای مطرح شده در جهت حمایت از تامین مالی صادرات کاملا درست و به جاست و پیشنهاد می کنم موارد مطروحه را که در یداختیارات مجلس است به کمیسیون اقتصادی ارائه کنید؛ تلاش ما این است که در کمترین زمان ممکن پیگیری های لازم در این رابطه انجام شود. دکتر محسن پور ابراهیمی پس از استماع گزارش عملکرد بانک توسعه صادرات، سیاست ها و عملکرد این بانک را شایسته تقدیر دانست و گفت: پیشنهادهایی که در جلسه مطرح شد، قابل تامل و بررسی است و طبیعتا این رویه دو سویه خواهد بود؛ مجلس و دولت نیز انتظاراتی از بانک توسعه صادرات دارد و در نهایت این تعامل دوسویه به نفع صادرات کشور خواهد بود. رئیس کمیسیون اقتصادی مجلس شورای صادرات را در شرایط فعلی اقتصاد کشور و نیاز مبرم به ارزآوری، همچون آب حیات دانست و گفت: موضوع صادرات در کمیسیون اقتصادی مجلس در اولویت مباحث قرار دارد و در این میان نقش بانک توسعه صادرات در این حوزه بر کسی پوشیده نیست و بسیار حائز اهمیت است. وی تصریح کرد: طبیعی است در شرایط فعلی تحریم ها و جنگ اقتصادی و ضرورت حمایت از صادرات، نمی توان نحوه عملکرد بانک توسعه صادرات را با شرایط و دوران عادی اقتصادی مقایسه کرد. پور ابراهیمی بر اهمیت خلاقیت و نوآوری در اداره بانک های توسعه ای همچون بانک توسعه صادرات تاکید کرد و گفت: رییس کل بانک مرکزی اعلام کرده که ۲۷ میلیارد دلار ارز صادرات غیر نفتی به کشور برنگشته است؛ بانک توسعه صادرات هم به عنوان بانک تخصصی حامی صادرات، در این زمینه بررسی های لازم را انجام داده و راهکارهای خود را برای رفع این چالش ارائه کند. پور ابراهیمی تعدد نرخ ارز را یکی از عوامل مهم بی انگیزگی صادرکنندگان در بازگرداندن ارز خود به کشور دانست و گفت: این مساله تاثیر منفی خود را بر اقتصاد کشور گذاشته است و باید برای آن چاره اندیشی شود. رییس کمیسیون اقتصادی مجلس از مدیرعامل بانک توسعه صادرات خواست تا برنامه پیشنهادی خود را برای شرایط دشوار فعلی و حتی شرایط سخت تر به دولت ارائه کند، پور ابراهیمی گفت: مهمترین موضوع امروز در حوزه اقتصادی پاسخ به این سوال است که چگونه می توانیم در عرصه اقتصادی امروز فعالیت کنیم و ارزآوری را تداوم دهیم؛ انتظار می رود روشی متفاوت از رویکرد عادی در پیش بگیریم. وی اظهار داشت: امروز آمریکا ده‌ها مجموعه اقتصادی را بسیج کرده تا ایران را در حوزه اقتصادی به ویژه در زمینه مبادلات ارزی زمینگیر کند؛ این رویکرد، آرایش جنگی دشمن است؛ آمریکا تمام قد وارد این جنگ اقتصادی شده، حال باید ببینیم آیا ما برای این جنگ آماده هستیم یا خیر؟ پورابراهیمی گفت: درخواست ما از بانک توسعه صادرات این است که در شرایط جنگ اقتصادی، راهکارهای خود را برای عبور موفق از چالش های پیش روی صادرات به ما ارائه کند. وی از آمادگی و حمایت مجلس به بانک توسعه صادرات خبر داد و گفت: بانک توسعه صادرات می تواند حداقل معادل یک چهارم ظرفیت اقتصاد کشور در حوزه صادرات تسهیلات و خدمات ارائه کند؛ مجلس می تواند به بانک توسعه صادرات در این زمینه کمک کرده و ظرفیت خدمات رسانی این نهاد حمایتی را به چند برابر ظرفیت فعلی برساند. رییس کمیسیون اقتصادی کشور در ادامه این نشست گفت: بانک توسعه صادرات به دلیل دولتی بودن، محدودیت هایی دارد؛ از آنجایی که بار صادرات غیر نفتی بر دوش بخش غیر دولتی است می توان ساختاری را در زیر مجموعه بانک تعریف کرد که بخش خصوصی بتواند از تجهیز منابع استفاده کند. به گفته وی، این همکاری می تواند با جذب سرمایه بخش خصوصی از مسیر انتقال گردش مالی به بانک توسعه صادرات، این بانک را از افزایش سرمایه از سوی دولت بی نیاز کند؛ پیش نیاز این کار برداشتن محدویت های دولتی در این بانک است. این نماینده مجلس با پیشنهاد اینکه شاید بتوان سهام بانک توسعه صادرات را عرضه کرد و آن را از حالت دولتی خارج کرد گفت: بانک توسعه صادرات باید در این زمینه از تجربیات جهانی استفاده کرده و پیشنهاد خود اعم از ارائه سهام بانک، کاهش سهم دولت و دیگر راهکارهای عملیاتی به مجلس ارائه کند. پورابراهیمی در حوزه محدودیت در نقل و انتقالات ارزی گفت: استفاده از ظرفیت ارزهای دیجیتال در بحث تبادلات بانکی پیشنهادی است که کمیسیون اقتصادی بر آن تمرکز دارد؛ می خواهیم بدانیم چطور می توان وارد حوزه تولید ارز دیجیتال شد و در این بخش ظرفیت سازی کرد. دولت از پیشنهاد و برنامه های بانکها و نهادهای تخصصی در این زمینه استقبال می کند.



روزنامه صبح ایران
کلید
شنبه ۲۱ تیر ۱۳۹۹ /شماره ۱۳۵۸ / سال هفتم

خبر

باجه‌ها به عوارضی آزادراه تهران–شمال برگشتند

در حالی‌که منطقه یک آزادراه تهران–شمال اسفندماه سال گذشته افتتاح شده و از همان آغاز عوارضی در این مسیر به صورت الکترونیکی محاسبه و دریافت می شد، به تازگی باجه‌ها در آزادراه تهران–شمال فعال شدند و عوارض را به صورت دستی از مردم می گیرند.

اسفندماه سال گذشته منطقه یک آزادراه تهران–شمال با حضور رئیس جمهوری، وزیر راه و شهرسازی و دیگر مسئولان افتتاح شد تا یکی از بزرگترین پروژه‌های عمرانی و راهسازی کشور که به گفته مسئولان جزو پیشرفته ترین پروژه‌های چهل ساله اخیر بود، رونمایی شود.

یکی از ویژگی‌های این آزادراه، الکترونیکی بودن پرداخت عوارض در این مسیر است و مردم دیگر نیازی نبود برای پرداخت عوارض این آزادراه در صف‌های طولانی باجه های آن منتظر بمانند.

اما بر اساس اطلاعات و اخبار به دست آمده خبرنگار ایسنا به تازگی باجه های عوارضی به آزادراه تهران–شمال بازگشتند و مردم مانند گذشته باید در صف های طولانی منتظر پرداخت کردن عوارض آزادراهی شان باشند. البته باجه های عوارضی در مسیر برگشت فعال نیستند و مردم به صورت الکترونیکی آن را پرداخت می کنند اما در مسیر برگشت از جاده چالوس به سمت تهران باید در انتهای مسیر در صفوف ماشین ها منتظر بمانند تا عوارضشان را که نداده اند پرداخت کنند. با توجه به اظهارات گذشته مسئولان شرکت ساخت و توسعه زیربناهای حمل و نقل کشور و سرمایه‌گذاران آزاد راه های مختلف به نظر می‌رسد، دلیل بازگشتن باجه‌های عوارضی به آزادراه تهران–شمال این مسئله است که مردم عوارض الکترونیکی شان را پرداخت نمی‌کنند و سرمایه‌گذاران نمی‌توانند بیش از این منتظر بازگشت سرمایه شان از طریق عوارضی هایی که مردم نمی دهند، باشند.

خبری از بورس مسکن نشد!

با وجود اینکه مسئولان از راه‌اندازی بورس مسکن، به عنوان پنجمین بورس کشور در هفته جاری خبر داده بودند، هفته به انتهای خود رسید و شاهد تحقق این وعده نبودیم!

دهم تیرماه بود که علی صحرایی_مدیرعامل بورس تهران_از راه‌اندازی بورس املاک، مستغلات و امتیازات خبر داد و گفت : در واقع یک بورس جدید به عنوان پنجمین بورس کشور راه‌اندازی خواهد شد که در این بازار هم زمینه هم منابع و هم آپارتمان و ملک معامله می‌شود. البته این متفاوت با سهام شرکت‌های ساختمانی است.

همچنین اعلام شد که هدف از راه‌اندازی بورس مسکن این است که قیمت تمام شده مسکن برای مصرف‌کننده نهایی کاهش یابد. در این راستا و طبق وعده مسئولان قرار بود بورس مسکن در هفته جاری راه‌اندازی شود اما این اتفاق نیفتاد. بر این اساس، آنچه تحت عنوان بورس مسکن طی ماه‌های گذشته مطرح شده در واقع صندوق‌های سرمایه‌گذاری زمین و ساختمان است و با بورس املاک و مستغلات که قرار است عمدتا به فروش دارایی‌های مازاد شرکت‌های دولتی بپردازد تفاوت دارد. این عرضه املاک در واقع در راستای قانون رفع موانع تولید انجام می شود. این قانون شرکتهای دولتی تا پایان امسال فرصت دارند تا املاک و دارایی‌های مازاد خود را به فروش برسانند و در غیر این صورت با مالیاتهای سنگین مواجه خواهند شد. در این زمینه گفته می‌شود بانک ها به تکاپو افتاده‌اند تا دارایی‌های غیر مولد خود را به نقدینگی نزدیک کنند. مطابق این برنامه قرار است نقدینگی ساخت پروژه‌های ساختمانی و حمل و نقل از طریق واگذاری برگه‌های سهام به متقاضیان تامین شود.

شورای جهانی طلا

سرمایه‌گذاری در طلا رکورد جدید زد

شورای جهانی طلا (WGC) اعلام کرد جریان سرمایه گذاری در صندوقهای ETF طلا در ژوئن برای هفتمین ماه متوالی رشد کرد و موجودی طلای این صندوقها ۱۰۴ تن افزایش یافت.

جدیدترین آمار شورای جهانی طلا از تقاضای سرمایه گذاری بی سابقه برای صندوقهای سرمایه‌گذاری قابل معامله در بورس (ETF) که تحت پشتوانه طلا قرار دارند، حکایت دارد. با افزوده شدن ۱۰۴ تن طلا به موجودی این صندوقها در ماه میلادی گذشته، مجموع ذخایر طلای آنها به رکورد ۳۶۲۱ تن رسیده است. شورای جهانی طلا تصریح کرده که دارایی‌های تحت مدیریت هم به بالاترین رکورد خود صعود کرده‌اند. مجموع طلایی که در نیمه اول سال ۲۰۲۰ به صندوقهای ETF طلا وارد شد، ۷۳۴ تن به ارزش ۳۹.۵ میلیارد دلار بود. طبق گزارش شورای جهانی طلا، برای پی بردن به رکورد بی سابقه تقاضای بالا، کافیست بدانیم ورود طلا به صندوقهای ETF طلا در نیمه اول سال ۲۰۲۰ بالاتر از رکورد بالای خرید طلا توسط بانکهای مرکزی در سالهای ۲۰۱۸ و ۲۰۱۹ بوده و ممکن است حدود ۴۵ درصد از تولید جهانی طلا در نیمه اول سال ۲۰۲۰ را جذب کند.



مسکن ملی نباید در حد حرف باقی بماند

نائب رئیس اول اتحادیه املاک تهران گفت: طرح اقدام ملی مسکن نباید به ثبت نام و دریافت پول ختم شود بلکه باید هرچه سریعتر به مرحله اجرایی برسد.

حسام عقبایی نایب رئیس اول اتحادیه املاک استان تهران با بیان اینکه اجرای طرح اقدام ملی مسکن نقش موثری در بهبود وضعیت بازار مسکن دارد، گفت: با ساخت و به بهره برداری رسیدن ۴۰۰ هزار واحد مسکونی طرح اقدام ملی نقش موثری در بهبود عرضه و تقاضای مسکن دارد. او ادامه داد: ایجاد توازن در عرضه و تقاضای مسکن و همچنین افزایش تولید در شرایط رکود بازار مسکن می تواند این بازار را به سمت رونق هدایت کند. نایب رئیس اول اتحادیه املاک استان تهران با بیان اینکه در اجرای طرح اقدام ملی باید دولت عزم خود در تحقق این برنامه جزم کند، گفت: در دولت یازدهم تنها نباید طرح اقدام ملی به ثبت نام و واریز پول ختم شود و ساخت و تحویل این واحدها به دولت های بعدی برسد بلکه وزارت راه و شهرسازی باید تمامی تلاش خود را برای تحویل این واحدها کند.

ناحق بیمه قرارداد چگونه نفس تولید را گرفته است؟

هزینه ناکارآمدی تامین اجتماعی را تولیدی‌ها می‌پردازند

ادامه از صفحه یک

در این باره حسین محمودی، کارشناس مسائل اقتصادی گفت: تأمین اجتماعی همواره یکی از مشکلات اساسی تولید کننده‌ها در پایش کسب و کارها است. سازمان تأمین اجتماعی، سازمانی است که پولی به عنوان حق بیمه از تولید کننده می‌گیرد و در قبال آن پول باید کارگرها را بیمه کرده و به آنها خدمات ارائه کند.

وی ادامه داد: بر اساس قانون تأمین اجتماعی، تولید کننده موظف است معادل ۲۳ درصد حقوق کارگر را از درآمد کارگاه و ۷ درصد را از حقوق کارگر به عنوان حق بیمه پرداخت کند و جمعاً ماهیانه معادل ۳۰ درصد حقوق کارگر را به حساب تأمین اجتماعی بریزد که به لیست ماهیانه معروف است.

حق بیمه قرارداد منشأ مشکل تولیدی‌ها با سازمان تأمین اجتماعی

محمودی اظهار داشت: مشکل اینجاست که سازمان تأمین اجتماعی علاوه براین پول، پول‌های دیگری نیز به اسم حق بیمه قرارداد به بهانه بیمه کارگران از تولید کننده ها دریافت می‌کند که این پول، منشأ مشکلات تولیدی‌ها با این سازمان است.

وی با توضیح نحوه اخذ حق بیمه قرارداد، گفت: هر تولیدی با یک زنجیره‌ای در ارتباط است که مقداری از آن، پسینی و مقداری پیشینی است یعنی هر تولیدی طبیعتاً از عده‌ای خدمات می‌گیرد و به‌عده ای دیگر خدمات می‌دهد، این زنجیره‌ها از نظر حقوقی با قرارداد به هم متصل می‌شوند. در هر مرحله از این زنجیره زمانی که پیمانکار قصد گرفتن پول خود از کارفرما را دارد باید از سازمان تأمین اجتماعی مفاصا حساب بگیرد و هنگام گرفتن مفاصا حساب، این سازمان درصدی از مبلغ قرارداد را از پیمانکار مطالبه می‌کند، بدون اینکه کارگر جدیدی را بیمه کرده باشد! محمودی ادامه داد: فرض کنید یک تولیدی، خودکار تولید می‌کند. طبیعتاً او نمی‌تواند تمام مواد خودکار را خودش تولید کند، او نیازدارد جوهر را از کارخانه دیگری بخرد و با کارخانه دیگری برای تأمین جوهر خود قرارداد ببندد، از نظر سازمان تأمین اجتماعی به این قرارداد، قرارداد پیمانکاری گفته می‌شود و از این قرارداد علاوه بر لیست ماهیانه بیمه کارگران مبالغی اضافه دریافت می‌شود.



نظارت بر بیمه شدن همه کاگرهاست بهانه تأمین اجتماعی برای دریافت حق بیمه قرارداد

وی درباره دلیل سازمان تأمین اجتماعی برای این اقدام، گفت: سازمان تأمین اجتماعی ادعا دارد، این کار روشی نظارتی است که مطمئن شود در فرایند اجرای این قراردادها، همه کارگران بیمه می‌شوند. چراکه وقتی پیمانکار می‌داند در پایان کار باید مبلغی از قراردادش را به تأمین اجتماعی بدهد پس لیست کارگرانش را هم کامل رد خواهد کرد! این کارشناس اقتصادی با ذکر یک مثال ادامه داد: فرض کنید وقتی پیمانکار، لیست بیمه کارگرانش که ماهیانه پرداخته را جمع می‌زند، جمع بیمه کارگران به ۲۰ میلیون تومان برسد از طرف دیگر به قرارداد او نیز ضریبی می‌زنند و این ضریب ۵۰ میلیون تومان می‌شود. زمانی که پیمانکار می‌خواهد از سازمان تأمین اجتماعی مفاصا حساب بگیرد به او گفته می‌شود رقم بیشتر که در این مثال ۵۰ میلیون تومان است را باید ملاک پرداخت حق بیمه قرار بدهد، هرچند لیستی از کارگرانش رد نکند.

اگر هدف نظارت است چرا بدون بررسی شرکت‌های متخلف، مفاصا حساب صادر می‌کند؟

محمودی با انتقاد از این دیدگاه گفت: اگر هدف سازمان تأمین اجتماعی این است که همه کارگران بیمه شوند وقتی ضریبی که به قرارداد میزند ۵۰ میلیون تومان است و احساس می‌کند که ۳۰ میلیون تومان فرار بیمه‌ای داشته است چرا سازمان ما به التفاوت این دو رقم را نقدی دریافت و مفاصاحساب صادر می‌کند؟ اگر منطقش درست باشد باید بگوید برو و برای این مابه التفاوت لیست کارگرهایی را که بیمه نکردی بیاور.

ضرایب قرارداد باید حداقل یک سوم شود

وی اظهار داشت: سازمان تأمین اجتماعی قصد نظارت ندارد و تنها می‌خواهد هزینه مدیریت ناکارامد خودش را از تولیدی‌ها بگیرد. نکته قابل توجه نیز این است که این قانون برای قبل از انقلاب است و این ضرایب، ضرایبی است که ۳۰ سال پیش بسته شده است. در آن زمان هزینه جبران خدمت کارکنان ۱۵ درصد هزینه‌های تولید بوده اما الان این نرخ به ۵ درصد رسیده است. بنابراین نیاز است که به روز رسانی انجام شود و ضرایب هم باید حداقل یک سوم شود.

سوت زنی، راهکاری منفعت برای جلوگیری از فرار بیمه‌ای

این کارشناس اقتصادی با ارائه پیشنهاد برای از بین رفتن این معضل تولیدی‌ها گفت: پیشنهاد این است که اگر دنبال بیمه شدن همه کارگرها هستیم روش‌های نظارتی زیاد است مثل روش سوت زنی که در دنیا اجرا می‌شود. اگر از سوت زنی استفاده شود چنانچه کارگری بیمه نشده باشد می‌تواند به سازمان تأمین اجتماعی به صورت بی نام گزارش دهد و درخواست کند که بازرس تأمین اجتماعی از واحدی که آن کارگر در آن مشغول کار است بازرسی کند، بدون اینکه اسمی از آن کارگر به میان بیاید.

وی ادامه داد: با این کار اولاً بازرسی‌ها هدفمند می‌شود دوماً فرار بیمه‌ای ها به شدت کاهش پیدا می‌کند چرا که مشخص است درکدام کارگاه و در کجا باید بازرسی صورت گیرد، سوما بهانه تأمین اجتماعی برای بستن ضرایب ناعادلانه و به اصطلاح بهتر ناحق بیمه قرار داد گرفته می‌شود.

محمودی با اطمینان از اینکه مشکلی برای گزارش دهندگان رخ نخواهد داد، گفت: مشکلی برای کارگر گزارش دهنده به وجود نخواهد آمد چراکه مشخص نخواهد شد که این بازرسی به دلیل گزارش سوت زنی است یا بازرسی‌هایی است که به صورت عادی اتفاق می‌افتد.

اصلاح نظام بیمه‌ای در آمد تأمین اجتماعی را نیز بیشتر می‌کند

وی در انتها بیان داشت: امسال که سال جهش تولید نامگذاری شده است باید سازمان تأمین اجتماعی نیز گامی برای تحقق این شعار بردارد و با جایگزینی روش‌های قدیمی نظارتی خود مثل حق بیمه قرارداد با روش‌های جدید، هم به بیمه شدن کارگران کمک کند و هم سنگی را از جلوی پای تولیدکنندگان بردارد. این فرآیند در انتها به نفع خود سازمان تأمین اجتماعی خواهد بود، چرا که با رونق تولید پایه‌های بیمه‌ای این سازمان گسترش می‌یابد که نتیجه آن افزایش درآمدهایش خواهد بود.

خبر

طرح «اقدام ملی مسکن» به مردم و اقتصاد ضرر می‌رساند

در حالیکه گفته می‌شود طرحی تحت عنوان "اقدام ملی مسکن" از سوی نمایندگان مجلس برای خانه‌دار کردن مردم در دستور کار قرار گرفته که منابع آن از طریق خطوط اعتباری بانک مرکزی تامین خواهد شد، یک کارشناس اقتصادی ضمن انتقاد و تحلیل از این طرح گفت: با این امر، بر اثر استفاده از منابع بانک مرکزی پایه پولی افزایش پیدا می‌کند که در نهایت با افزایش تورم نه مردم و نه اقتصاد از این طرح سودی نمی‌برند.

شنیده‌ها حاکی از آن است برخی نمایندگان مجلس یازدهم، در حال تهیه طرحی تحت عنوان «طرح اقدام ملی مسکن» هستند که بر اساس آن مقررات تهیه، ساخت و نیز ودیعه اجاره عمدتاً از محل خطوط اعتباری بانک مرکزی و افزایش پایه پولی تأمین مالی شود.

در این زمینه حیدر مستخدمین حسینی درباره تاثیرات این طرح بر زندگی مردم و اقتصاد کشور اینگونه توضیح می‌دهد که اگر چنین طرح‌هایی مورد بررسی کارشناسانه قرار نگیرند، می‌توانند آثار تخریبی بر اقتصاد با افزایش پایه پولی داشته باشند. درحالیکه اکنون باید دولت و مجلس با همکاری یکدیگر نقدینگی را کنترل کرده و آن را به سمت تولید به خصوص ساخت مسکن هدایت کنند. وی در ادامه با بیان اینکه از این طرح نمی‌توان به نیازهای مردم و اقتصاد پاسخ داد، گفت: از آنجا محل تامین مالی این طرح که منابع بانک مرکزی است، منجر به افزایش پایه پولی و تورم می‌شود مردم هم از آن متضرر و باید با افزایش قیمت محصولات و گرانی دست‌و پنجه نرم کنند. به گفته این تحلیلگر اقتصادی دراین شرایط مجلس باید برای کنترل نقدینگی کمک حال دولت باشد و با هدایت آن به سمت تولید مسکن و ساخت‌وساز، زمینه‌ای را فراهم کند تا تولید مسکن مورد توجه سرمایه‌گذاران قرار گیرد. مجلس باید در این شرایط اقتصادی اصلاح ساختار بودجه را مدنظر قرار دهد نه به فکر اینگونه طرح‌ها باشد که تنها در حرف خوشایند است و در عمل اجرا نمی‌شود. معاون وزیر اسبق اقتصاد افزود: اگر از سرمایه‌گذاران تولید به‌خصوص بخش ساختمان حمایت شود، آن زمان بر اثر این حمایت، تولید و اشتغال افزایش پیدا می‌کند. همچنین، از محصولات واحدهای صنعتی بهره‌گیری می‌شود، به‌گونه‌ای این واحدها به حرکت درمی‌آیند و در نهایت، با کنترل نقدینگی و تورم کمک حال مردم می‌شود. مستخدمین حسینی ادامه داد: اینگونه طرح‌ها چون بار هزینه‌ای برای دولت دارند، شورای نگهبان هم این طرح را رد می‌کند بنابراین، با این طرح وقت مجلس گرفته می‌شود. وی در پایان سخنانش تاکید کرد که بهتر است تا از ابتدا جلوی طرح‌هایی که موجب افزایش پایه پولی می‌شود، گرفته شود تا نه وقت مجلس گرفته شود و نه پایه پولی افزایش پیدا کند.

آگهی المثنی

اقای رمضان حمزه با تسلیم دو برگ فرم فقدان سند مالکیت که امضا، شهود را دفتر اسناد رسمی شماره۸۱ زابل گواهی نموده است اعلام داشته که سند مالکیت ششدانگ یک باب منزل پلاک ۲ فرعی از۱۳۱۷–اصلی واقع در بخش ۱ سیستان ملکی نامبرده صادر و تسلیم گردیده واعلام داشته که بر اثر جابجایی مفقود گردیده لذا مراتب بموجب تبصره یک اصلاحی ماده ۱۲۰ آیین نامه قانون ثبت آگهی می شود که هر کسی نسبت به ملک مورد آگهی معامله ای انجام داده یا مدعی وجود سند مالکیت نزد خود می باشد ظرف مدت ده روز از تاریخ انتشار آگهی به این اداره مراجعه و اعتراض خود را ضمن ارائه سند مالکیت و یا سند معامله تسلیم نماید . چنانچه ظرف مدت مقرر اعتراض نرسیده و یا در صورت اعتراض اصل سند مالکیت ارائه نشود اداره ثبت اسناد زابل طبق مقررات به صدور سند مالکیت المثنی و تسلیم آن به متقاضی مبادرت خواهد نمود. م الف ۲۹۱تاریخ انتشار: شنبه ۹۹/۰۴/ ۲۱
۲۱۷۰ مهدی پهلوانروی- رئیس ثبت اسناد و املاک زابل

آگهی المثنی

اقای محمد راست بالا با تسلیم دو برگ فرم فقدان سند مالکیت که امضا، شهود را در شورای اسلامی روستای شهیدمحبلعی سارانی بخش مرکزی شهرستان نیمروز گواهی نموده است اعلام داشته که سند مالکیت ششدانگ یک باب منزل پلاک ۶۸۲ فرعی از۴۴–اصلی واقع در بخش ۲ سیستان ملکی نامبرده صادر و تسلیم گردیده واعلام داشته که بر اثر جابجایی مفقود گردیده لذا مراتب بموجب تبصره یک اصلاحی ماده ۱۲۰ آیین نامه قانون ثبت آگهی می شود که هر کسی نسبت به ملک مورد آگهی معامله ای انجام داده یا مدعی وجود سند مالکیت نزد خود می باشد ظرف مدت ده روز از تاریخ انتشار آگهی به این اداره مراجعه و اعتراض خود را ضمن ارائه سند مالکیت و یا سند معامله تسلیم نماید . چنانچه ظرف مدت مقرر اعتراض نرسیده و یا در صورت اعتراض اصل سند مالکیت ارائه نشود اداره ثبت اسناد زابل طبق مقررات به صدور سند مالکیت المثنی و تسلیم آن به متقاضی مبادرت خواهد نمود. م الف ۲۹۷ تاریخ انتشار: ۹۹/۰۴/ ۲۱
۲۱۶۸ مهدی پهلوانروی- رئیس ثبت اسناد و املاک زابل

آگهی المثنی

اقای نبی شهرکی احدی از وارث حجی شهرکی با تسلیم دو برگ فرم فقدان سند مالکیت که امضا، شهود را دفتر اسناد رسمی شماره ۲۴ زابل گواهی نموده است اعلام داشته که سند مالکیت ششدانگ یک باب منزل پلاک ۱۹۲۱ فرعی از ۴–اصلی واقع در بخش ۲ سیستان ملکی نامبرده صادر و تسلیم گردیده واعلام داشته که بر اثر جابجایی مفقود گردیده لذا مراتب بموجب تبصره یک اصلاحی ماده ۱۲۰ آیین نامه قانون ثبت آگهی می شود که هر کسی نسبت به ملک مورد آگهی معامله ای انجام داده یا مدعی وجود سند مالکیت نزد خود می باشد ظرف مدت ده روز از تاریخ انتشار آگهی به این اداره مراجعه و اعتراض خود را ضمن ارائه سند مالکیت و یا سند معامله تسلیم نماید . چنانچه ظرف مدت مقرر اعتراض نرسیده و یا در صورت اعتراض اصل سند مالکیت ارائه نشود اداره ثبت اسناد زابل طبق مقررات به صدور سند مالکیت المثنی و تسلیم آن به متقاضی مبادرت خواهد نمود. م الف ۲۹۶
تاریخ انتشار: شنبه ۹۹/۰۴/ ۲۱
۲۱۶۹ مهدی پهلوانروی- رئیس ثبت اسناد و املاک زابل

اصل سند مالکیت وسیله نقلیه کامیون کشنده مدل ۲۰۱۲تیپ R42OLA-4*2به رنگ سفید روغنی به شماره پلاک ۱۲ع ۳۳۱ ایران ۵۵ به شماره موتور DC1206L026L026697803 و به شماره شاسی XLER4X20005281023به نام خلیل صفرزایی به شماره ملی ۳۶۷۴۳۵۷۵۸۵مفقود گردید و از درجه اعتبار ساقط می باشد. ۲۱۶۷

آگهی ابلاغ صورت مجلس افرازی

پیرو دعوتنامه افرازی شماره ۲۰۸۴۸–ز مورخ ۹۸/۱۲/۰۵ حسب در خواست کتبی گل آتون ساسولی مبنی بر افراز قسمتی پلاک ۷۲۶ فرعی از یک–اصلی واقع در بخش دو سیستان شهر زابل که سهم متقاضی آن به موجب صورت مجلس افرازی شماره ۱۰۲/۳۹۲۶ مورخ ۹۹/۰۴/۰۹ افراز و حدود مشخصات قطعه افرازی بدین نحو:
۱ – قطعه افرازی: ششدانگ یک باب منزل به مساحت ۲۰۵/۸۸ متر مربع پلاک فرعی از یک اصلی مفروز مجزی شده از پلاک ۷۲۶ فرعی از اصلی مذکور واقع در بخش دو سیستان شهر زابل کوچه ۱۴ منشعبه از خیابان پاسداران به حدود اربعه : شمالاً به طول۲۵ متر دیواریست به باقیمانده پلاک ۷۲۶فرعی از یک اصلی بخش دو، شرقاً بطول ۹/۱۰ متر دیواریست به باقیمانده پلاک فوق جنوباً بطول ۲۰/۵۰متر دیواریه دیوار پلاک مذکورو غرباً بطول۹ متر درب و دیواریست به کوچه.درسهم و تصرف گل آتون ساسولی فرزند الله نظرقرار دارد و بها ارزیابی ۵۰،۰۰۰،۰۰۰ ریال است .
– لذا مراتب طبق ماده ۶ آئین نامه قانون افراز و فروش املاک مشاع و ۲ قانون افراز و فروش املاک مشاع و ۱۸ آئین نامه اسناد رسمی لازم الاجرا، قانون ثبت آگهی می گردد تا چنانچه اعتراضی نسبت به عملیات افرازی دارند از تاریخ انتشار این آگهی ظرف مدت ده روز اعتراض خود را کتباً به دادگاه زابل(محل وقوع ملک) تسلیم و گواهی لازم اخذ و به این اداره ارائه نمایند در غیر اینصورت پس از گذشت مدت قانونی و ارائه گواهی لازم از مراجع قضائی توسط متقاضی مبنی بر نرسیدن اعتراض سند مالکیت افرازی با حدود و مشخصات فوق بنام وی صادر خواهد گردید.م الف ۲۹۵
تاریخ انتشار: شنبه ۹۹/۰۴/۲۱

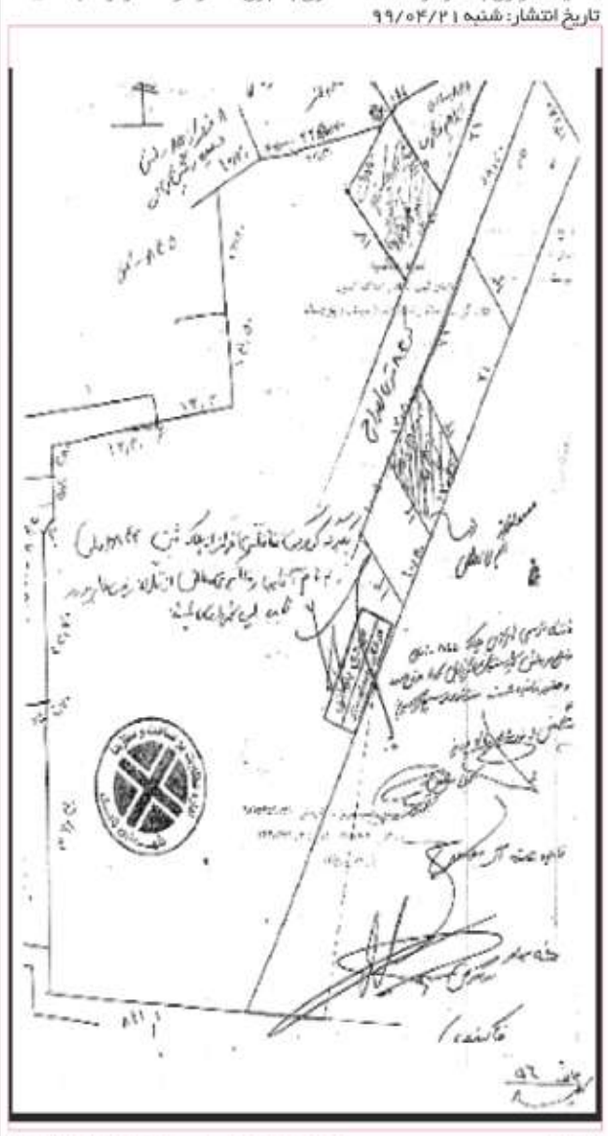

۲۱۶۶ مهدی پهلوانروی - رئیس ثبت اسناد و املاک زابل

آگهی ماده۳ قانون تعیین تکلیف وضعیت ثبتی و اراضی و ساختمانهای فاقد سند رسمی

نظر به اینکه به استناد مفاد رای شماره ۱۳۹۴۶۰۳۰۱۰۲۲۰۰۰۷۵۱ مورخ ۹۴/۰۱/۲۶ هیئت رسیدگی به اسناد عادی مستقر در اداره ثبت اسناد و املاک شهرستان رباط کریم برحسب ماده ۳ قانون تعیین تکلیف وضعیت ثبتی اراضی و ساختمانهای فاقد سند رسمی مبنی بر تاکید انتقال عادی و تصرفات مالکانه متقاضی همت خدا کرمی فرزند ابوالقاسم بشماره شناسنامه ۲۳۲ صادره از دورود نسبت به شش دانگ یک قطعه زمین با بنای احداثی به مساحت ۱۰۵/۹۸ متر مربع مفروز و مجزی شده قسمتی از پلاک ۸۸۵ فرعی مفروز از قطعه ... تفکیکی از ۱۵۵ اصلی واقع در حوزه ثبتی شهرستان رباط کریم از مالکیت رسمی حسین فتوحی محرز گردیده لذا به منظور اطلاع عموم مراتب در دو نوبت به فاصله ۱۵ روز آگهی میشود، در صورتیکه شخص یا اشخاص نسبت به صدور سند مالکیت متقاضی اعتراضی داشته باشند میتوانند از تاریخ انتشار اولین آگهی به مدت دو ماه اعتراض خود را به این اداره تسلیم و رسید اخذ نمایند تا به دادگاه صالحه احاله و اقدامات موکول به ارائه حکم قطعی دادگاه گردد. بدیهی است در صورت انقضای مدت مذکور و عدم وصول اعتراض طبق مقررات سند مالکیت صادر خواهد شد و در هر حال صدور سند مالکیت جدید مانع از مراجعه متضرر به دادگاه نخواهد بود.
تاریخ انتشار نوبت اول: ۹۹/۰۴/۲۱
تاریخ انتشار نوبت دوم: ۹۹/۰۵/۰۶
۲۱۶۱ رئیس اداره ثبت اسنادواملاک رباط کریم– احمد رحیمی

آگهی ماده۳ قانون تعیین تکلیف وضعیت ثبتی و اراضی و ساختمانهای فاقد سند رسمی

نظر به اینکه به استناد مفاد رای شماره ۱۳۹۹۶۰۳۰۱۰۲۲۰۰۱۱۷۴ و رای اصلاحی شماره ۱۳۹۹۶۰۳۰۱۰۲۲۰۰۱۱۷۶ مورخ ۹۹/۰۴/۱۰ هیئت رسیدگی به اسناد عادی مستقر در اداره ثبت اسناد و املاک شهرستان رباط کریم برحسب ماده ۳ قانون تعیین تکلیف وضعیت ثبتی اراضی و ساختمانهای فاقد سند رسمی مبنی بر تاکید انتقال عادی و تصرفات مالکانه متقاضی بابک نریمان پور فرزند محسن بشماره شناسنامه ۵۰۴۵ صادره از شهریار نسبت به شش دانگ یک قطعه زمین مزروعی به مساحت ۳۰۴۸/۶۹ متر مربع مفروز و مجزی شده قسمتی از پلاک ۲۴۰ فرعی مفروز از قطعه ... تفکیکی از ۱۰۷ اصلی واقع در حوزه ثبتی شهرستان رباط کریم از مالکیت رسمی پرویز نعیمی محرز گردیده لذا به منظور اطلاع عموم مراتب در دو نوبت به فاصله ۱۵ روز آگهی میشود، در صورتیکه شخص یا اشخاص نسبت به صدور سند مالکیت متقاضی اعتراضی داشته باشند میتوانند از تاریخ انتشار اولین آگهی به مدت دو ماه اعتراض خود را به این اداره تسلیم و رسید اخذ نمایند تا به دادگاه صالحه احاله و اقدامات موکول به ارائه حکم قطعی دادگاه گردد. بدیهی است در صورت انقضای مدت مذکور و عدم وصول اعتراض طبق مقررات سند مالکیت صادر خواهد شد و در هر حال صدور سند مالکیت جدید مانع از مراجعه متضرر به دادگاه نخواهد بود.
تاریخ انتشار نوبت اول: ۹۹/۰۴/۲۱
تاریخ انتشار نوبت دوم: ۹۹/۰۵/۰۶
۲۱۶۲ رئیس اداره ثبت اسنادواملاک رباط کریم– احمد رحیمی

آگهی قانون تعیین تکلیف وضعیت ثبتی اراضی و ساختمانهای فاقد سند رسمی
((نظر به دستور مواد ۱ و۳ قانون تعیین تکلیف اراضی و ساختمانهای فاقد سند رسمی مصوب ۹۰/۹/۲۰ و برابر رای شماره۱۳۹۹۶۰۳۱۰۰۱۳۰۰۰۵۲۴ ...مورخ ۹۹/۲/۶ هیات قانون تعیین تکلیف .....موضوع ماده یک قانون مذکور مستقر در واحد ثبتی ....چمستان..... تصرفات مالکانه و بلامعارض متقاضی آقای/خانم..علی اکرم راعی....فرزند....علی اعظم....نسبت به ششدانگ یک قطعه زمین با بنای احداثی به مساحت .....۱۰۲،۰۰ متر مربع به شماره پلاک ۶۴۶....فرعی از ....۴۷..... اصلی واقع در ...قریه عبدالله آباد بخش...۱۱ ...خریداری شده از آقای /خانم اسداله حیدری مالک رسمی محرز گردیده است لذا به موجب ماده ۳ قانون تعیین تکلیف وضعیت ثبتی اراضی و ساختمانهای فاقد سند رسمی و ماده ۱۳ آئیین نامه مربوطه این آگهی در دو نوبت به فاصله ۱۵ روز از طریق این روزنامه و محلی/کثیرالانتشار در شهرها منتشر و در روستاها رای هیات الصادق تا در صورتیکه اشخاص ذینفع به آرای اعلام شده اعتراض داشته باشند باید از تاریخ انتشار اولین آگهی و درروستاها از تاریخ الصاق در محل تا دو ماه اعتراض خود را به اداره ثبت محل وقوع ملک تسلیم و رسید اخذ نمایند. معترض باید ظرف یک ماه از تاریخ تسلیم اعتراض مبادرت به تقدیم دادخواست به دادگاه عمومی محل نماید و گواهی تقدیم دادخواست به اداره ثبت محل تحویل دهد که در این صورت اقدامات ثبت موکول به ارائه حکم قطعی دادگاه است و در صورتی که اعتراض در مهلت قانونی واصل نگردد یا معترض گواهی تقدیم دادخواست به دادگاه عمومی محل را ارائه نکند اداره ثبت مبادرت به صدور سند مالکیت می نماید و صدور سند مالکیت مانع از مراجعه متضرر به دادگاه نیست.م الف ۱۹۹۰۲۷۷۱
تاریخ انتشار نوبت اول: ۹۹/۴/۲۱ تاریخ انتشار نوبت دوم: ۹۹/۵/۴
۲۱۸۷ کفیل اداره ثبت اسناد و املاک چمستان– سید محمد حسینی

پذیرش سرپرستی فعال در شهرستان‌ها
سازمان آگهی: ۶۶۵۶۷۷۶۷ – ۰۲۱

روزنامه صبح ایران
کلید
شنبه ۲۱ تیر ۱۳۹۹ /شماره ۱۳۵۸ / سال هفتم

دریچه

یافته محققان انگلیسی؛

بیماری کووید ۱۹ می تواند منجر به آسیب های مغزی شود

مطالعه جدید نشان می دهد بیماری کووید ۱۹ می تواند منجر به آسیب های مغزی نظیر هذیان و آسیب مغزی شود.

نتیجه مطالعه دانشگاه کالج لندن نشان می‌دهد از زمان شیوع کووید ۱۹، افزایش نگران کننده‌ای در مورد شیوع التهاب مغزی نادر ناشی از عفونت‌های ویروسی ظاهر شده است.

در این مطالعه، ۹ بیمار کووید ۱۹ مبتلا به التهاب مغز با یک بیماری نادر به نام آنسفالومیلیت منتشر حاد تشخیص داده شدند، که به طور معمول در کودکان دیده می‌شود و می‌تواند هم بر مغز و هم نخاع تأثیر بگذارد.

به گفته محققان، برخی از ۴۳ بیمار تحت مطالعه دارای علائم تنفسی نبودند.

دکتر «راس پترسون» سرپرست تیم تحقیق، در این باره می‌گوید: ما هنوز نمی‌دانیم آسیب بلندمدت کووید ۱۹ منجر به چه مشکلاتی می‌شود.

در نتیجه محققان بر بررسی منظم عوارض مغزی ناشی از عفونت کووید ۱۹ تاکید دارند.

رئیس مجتمع بیمارستانی امام(ره) خبر داد؛

افزایش بیماران کرونایی در بزرگ ترین بیمارستان کشور

رئیس مجتمع بیمارستانی امام خمینی (ره)، گفت: متأسفانه طی دو هفته گذشته روند مراجعه و بستری بیماران مبتلا به کرونا در بیمارستان روندی افزایشی داشته است.

خسرو صادق نیت، با اشاره به جداسازی بخش‌های بستری بیماران کرونا از سایر بخش‌های بستری، افزود: در بیمارستان امام خمینی (ه)، مانند تمامی بیمارستان‌های دولتی که موظف هستند تمامی مراجعین با شک به کرونا را پذیرش کنند، مراجعین مشکوک به کرونا را پذیرش می‌کنیم و خدمات مورد نیازشان را ارائه می‌دهیم.

وی ادامه داد: مسیر پذیرش بیماران مبتلا به کرونا در بیمارستان امام خمینی (ه)، از مسیر پذیرش سایر بیماران کبه طور کامل جداست؛ بنابراین کسانی که برای درمان بیماری‌هایی به جز کرونا به بیمارستان مراجعه می‌کنند، نگرانی نداشته باشند و ما در بخش‌های به طور کامل مجزا آماده پذیرش آنها هستیم.

صادق نیت گفت: متأسفانه طی دو هفته گذشته روند مراجعه و بستری بیماران مبتلا به کرونا در بیمارستان روندی افزایشی داشته است، در حالی که از اواخر فروردین تا اواخر خرداد روند بیماری کاهشی بود و فعالیت بیمارستان در خرداد به روال عادی خود برگشته بود.

معاون سازمان نظام پزشکی مطرح کرد؛

شرط تمدید پروانه طبابت در ایام کرونا

معاون آموزش و پژوهش سازمان نظام پزشکی، در ارتباط با نحوه تمدید پروانه طبابت پزشکان در شرایط کرونایی، توضیحاتی ارائه داد.

علیرضا سلیمی، با اشاره به همه گیری بیماری کووید ۱۹ در کشور، گفت: با توجه به اینکه امکان حضور در همایش ها و برنامه های بازآموزی به صورت حضوری وجود ندارد و سال آینده نیز همکاران باید پروانه های طبابت خود را تمدید کنند، یکی از دل نگرانی های موجود این بود که پروانه ها تمدید نشود یا همکاران نتوانند امتیاز بازآموزی لازم را کسب کنند.

وی به دو مکانیسم برای رفع این مشکل و کاستن از دل نگرانی های جامعه پزشکی اشاره کرد و افزود: با طراحی و اجرای برنامه های مجازی همکاران می توانند ضمن به روز ساختن اطلاعات خود امتیاز لازم را کسب نمایند که با رایزنی های انجام شده قوانین نیز در این زمینه تسهیل شد و اعضای نظام پزشکی می توانند تمامی امتیاز خود را با شرکت در وبینارهای مجازی تامین کنند.

سلیمی با اشاره به این مهم که احتمال می دادیم شاید تعداد وبینارها و برنامه های مجازی کافی نبوده و سقف امتیازات بالا نباشد، ادامه داد: با رایزنی هایی که با وزارت بهداشت انجام دادیم، این مجوز را اخذ نمودیم که برای سال ۹۹ نیاز به امتیاز بازآموزی نباشد اما همکاران در سال آینده به ازای ۶ سال، در واقع ۱۵۰ امتیاز را ارائه دهند.

وی تصریح کرد: این بدان مفهوم است که اگر کسی امتیاز ۵ ساله اش کامل باشد، پروانه طبابت خود را دریافت می کند و اگر کسی کمبود امتیاز دارد لازم نیست نگران باشد چون پروانه به او داده می شود ولی سال آینده باید این کمبود امتیاز را جبران کند و این امر بخشی از مشکلات و دل نگرانی همکاران را حل خواهد کرد.



مقابله با کرونا تعارف بردار نیست

فرمانده ستاد مقابله با کرونا در کلانشهر تهران، ویروس کرونا را بسیار مخرب و خطرناک توصیف کرد و گفت: اپیدمی مانند جنگ است، تعارف بردار نیست.

علیرضا زالی شرایط تهران را سخت، شکننده و ناپایدار دانست و افزود: تهران در سه هفته اخیر شرایط متفاوتی را تجربه می کند و میزان مراجعات سرپایی و میزان تست‌های مثبت و میزان بستری‌ها در بخش‌های عادی و ویژه همه با افزایش روبروست و به نظر می‌رسد در شرایط جدید مردم و مسئولان با نگرانی‌های زائد الوصفی روبرو خواهند بود. وی گفت: ما علاوه بر افزایش کمی مراجعان به بیمارستان‌ها با علائم گسترده‌تر بیماری مواجهیم، تنگی نفس، تب، خستگی مفرط، ضعف، اختلال در وضعیت حرکتی در افراد مسن، علائم گوارشی، اسهال همراه با تب، کم اشتهایی و بی اشتهایی و از دست دادن بویایی که این‌ها در سه هفته اخیر الگوی حادتری پیدا کرده است. زالی با اشاره به اینکه ویروس کرونا بسیار خطرناک و مرموز و مسری و ناشناخته و مخرب است، ادامه داد: افرادی با تنوع سنی بیشتری در بین مراجعین به بیمارستان‌ها هستند بیشترین مراجعین ما بین ۵۰ تا ۵۹ سال هستند در حالی قبل از این ۶۰ سال به بالا بودند و میانگین سنی ۳۰ تا ۳۹ سالگی هم رتبه دوم مراجعین به بیمارستان‌ها را دارد.

ضرورت بازگشت محدودیت‌های کرونایی

مردم و مسئولین احساس خطر کنند



کرونا دوباره اوج گرفته و باعث شده روند بستری‌ها سیر صعودی بگیرد. ضمن اینکه آمار مرگ و میر بیماران نیز افزایش یافته و همه این هشدارها، تبعات رها شدن دستورالعمل‌های بهداشتی است.

آخرین روزهای بهمن سال ۹۸ بود که موضوع کرونا برای مردم ایران، خیلی جدی و خطرناک شد. همین ترس و وحشت ناشی از یک ویروس ناشناخته که با مرگ همراه است، باعث گردید مردم برای در امان ماندن از ترکش‌های این بیماری منحوس، تمامی دستورالعمل‌های بهداشتی را سفت و سخت رعایت کنند. به طوری که از فروردین و اردیبهشت، بیماری تا حدودی کنترل شد.

حالا با گذشت نزدیک به پنج ماه از حضور ویروس کرونا در کشور، بار دیگر این بیماری اوج گرفته و باعث شده روند بستری‌ها و مرگ و میرها صعودی شود. به طوری که عنوان می‌شود، ظرفیت تخت‌های کرونا در اغلب بیمارستان‌های دانشگاهی، پر شود و لاجرم از تخت‌های سایر بخش‌ها استفاده کنند.

در چنین شرایطی، مسئولان وزارت بهداشت و دست‌اندرکاران حوزه سلامت و جامعه پزشکی، مدام بر رعایت پروتکل‌های بهداشتی از سوی مردم اصرار دارند. این در حالی است که به نظر می‌رسد، توصیه‌ها به تنهایی کارساز نیستند. در واقع، ستاد ملی مقابله با کرونا، باید قدری جدی تر با موج جدید بیماری برخورد کند.

مردم نباید با زدن ماسک خیالشان راحت باشد

حمید سوری عضو هیأت علمی دانشگاه علوم پزشکی شهید بهشتی، با عنوان این مطلب که استفاده صحیح و همگانی از ماسک احتمال ابتلاء را کاهش می‌دهد، گفت: تحقیقات نشان می‌دهد استفاده از ماسک توسط دو طرف در معرض مواجهه با یکدیگر می‌تواند ۷۰ تا ۹۵ درصد احتمال انتقال را کاهش دهد اما این دامنه بستگی به نوع کیفیت و طرز استفاده از ماسک دارد. این اپیدمیولوژیست افزود: مردم نباید تصور کنند که با زدن ماسک احتمال ابتلاء به این بیماری کاملاً از بین می‌رود و برای کنترل و پیشگیری از کرونا باید همه توصیه‌های بهداشتی را رعایت کنند.

سوری گفت: در اپیدمی‌های حاد پیش‌رونده مثل کووید ۱۹ که روند اپیدمیولوژی آن ثابت نیست و طی زمان بسیار تغییر پذیر است، ضروری است سیاست‌ها و رویکردهای پیشگیرانه، محافظتی و درمانی در دوره‌های زمانی کوتاه و متناوب به روز رسانی شوند تا احتمال موفقیت برای خاموشی اپیدمی افزایش یافته و ادامه روند کاهش آن تسریع شود، در غیر این صورت این موفقیت‌ها مقطعی و گذرا خواهد بود.

استفاده از ماسک در کجاها لازم است

در همین حال، مسعود مردانی متخصص بیماری‌های عفونی، با اشاره به اجباری شدن استفاده از ماسک در محیط‌های پر رفت و آمد و ادارات دولتی، بهگفت: زدن ماسک به خصوص در مراکز پرازدحام و مکان‌های سر بسته، مهم‌تر از پوشیدن دستکش است.

وی با عنوان این مطلب که کرونا بیماری تنفسی است که بیشتر از طریق تنفس هنگام صحبت از فردی به فرد دیگر منتقل می‌شود، ادامه داد: در مکان‌های خلوت نیازی به استفاده از ماسک نیست. شرایط حال حاضر بیمارستان‌ها در اغلب استان‌های کشور، مثل روزهای اولی است که کرونا وارد ایران شده بود. وضعیت به قدری بحرانی و خطرناک شد که ستاد ملی مقابله با کرونا، تصمیم گرفت محدودیت‌هایی را ایجاد کند تا بتواند از حجم ترددها بکاهد. به همین منظور، مدارس و دانشگاه‌ها تعطیل شدند. ساعات کار ادارات کاهش یافت، مراکز تفریحی و گردشگری، تعطیل شدند و در نهایت، ماندگاری مردم در خانه‌ها بیشتر شد تا اینکه شاهد فروکش توفان کرونا در کشور بودیم. این وضعیت خیلی خوب بود تا اینکه با برداشته شدن محدودیت‌ها و افزایش ترددها، به یکباره آمار کرونا دوباره صعودی شد. بر اساس آنچه که اغلب دانشگاه‌های علوم پزشکی سراسر کشور اعلام می‌کنند، وضعیت اشغال تخت‌های کرونایی تکمیل شده و لاجرم از سایر بخش‌های بیمارستانی برای بیماران کرونایی استفاده می‌شود.

ضرورت بازگشت به محدودیت‌های کرونایی

ایرج خسرونیا رئیس جامعه پزشکان متخصص داخلی ایران، بر ضرورت بازگشت به محدودیت‌های کرونایی تاکید کرد و گفت: با توجه به افزایش آمار بیماران کرونا، برگشت به محدودیت‌ها ضروری است. وی، خواستار تشدید کنترل‌ها و تعطیلی مراکز شلوغ و پر رفت و آمد شد و افزود: البته مشکلی که دولت با آن مواجه است، شرایط خانوارهایی است که در دوران کرونا و به دنبال محدودیت‌هایی که ایجاد شد، هیچ درآمدی برای امرار معاش نداشتند.

خسرونیا ادامه داد: در حدود ۲۰ میلیون نفر از مردم کشور با چنین مشکلاتی در روزهای کرونایی مواجه بودند و مخارج آنها صفر شده بود. این افراد هیچ سرمایه‌ای برای امرار معاش ندارند و ایجاد محدودیت‌ها، برای آنها دردساز می‌شود. لذا، دولت به فکر این افراد باشد که با ایجاد محدودیت‌ها، خانه نشین می‌شوند و درآمدی ندارند.

وی افزود: متأسفانه وضعیت کرونا روز به روز بدتر می‌شود و معتقدم چاره‌ای نداریم جز اینکه به محدودیت‌ها باز گردیم.

واکنش معاون وزیر بهداشت به ادعای مسئولان شهری؛

گزارش مکتوب بیمارستان های ناایمن تهران کجا ارسال شده است

معاون درمان وزارت بهداشت، گفت: ایرادی که یکی از مسئولان شهری در مورد بیمارستان های فاقد ایمنی در تهران گرفته را نمی دانیم.

قاسم جان بابایی، در خصوص اظهار نظر برخی از مسئولین شهری مبنی بر مشاهده بیمارستان های فاقد ایمنی در تهران، اظهار داشت: اگر مسئولان شهری در تهران موارد فاقد ایمنی از بیمارستان های تهران را دیده اند، چرا تاکنون رسما و به صورت مکتوب به ما گزارش نداده اند. می گویند که آتش نشانی مواردی را بررسی کرده، چرا به وزارت بهداشت این موارد، اعلام نشده است، اگر اعلام شده به کدام حوزه معرفی شده است.

وی افزود: دو سه روز پیش در جلسه ای که در مجلس شورای اسلامی داشتیم، در مورد حادثه مرکز درمانی که دچار حریق شده بود، بحث و تبادل نظر شد و همکاران ما در آتش نشانی گفتند که قبل از حادثه، مشکلات و ایرادات را بیان کرده بودند و این ایرادات را برای وزارت کار فرستاده بودیم. هر جایی که کارگر آنجا کار می کند به نوعی با وزارت کار در ارتباط است. معاون درمان وزارت بهداشت تاکید کرد: وزارت بهداشت بر اساس استعلام هایی که از سازمان های مختلف می گیرد، مجوز فعالیت مراکز درمانی را صادر می کند. وزارت بهداشت قانونا بر فرآیند ارائه خدمات، نظارت دارد و در مورد مرکزی که اخیرا در تهران دچار حریق شده، مواردی از تخلفات پزشکی و حرفه ای و فعالیت افراد بدون مجوز را مشاهده و مستندات آن را به مراجع مختلف از جمله سازمان تعزیرات حکومتی، معاونت انتظامی سازمان نظام پزشکی کشور و تهران ارائه کرده است. جان بابایی تصریح کرد: وزارت بهداشت مسئول نظارت بر فرآیندهای ارائه خدمات بهداشتی و درمانی است، مثلا اینکه آیا بیماران به درستی خدمت می گیرند و آیا ارائه دهندگان خدمت به درستی کار می کند یا خیر. اما در مورد بنا و ساختمان، مسئول فنی در مراکز درمانی فعالیت دارد و مکلف است که استعلام ها را از همه مراکز و مراجع قانونی از جمله اداره استاندارد، شهرداری، آتش نشانی و وزارت کار بگیرد و اگر این استعلام ها اخذ نشده باشد، می توانیم پروانه آن مرکز را ابطال کنیم. حال سوال اینجاست که اگر به مراکز متخلف تذکر داده شده، چرا رسما به وزارت بهداشت اعلام نکرده اند.

وی یادآور شد: فیزیک یک ساختمان و یا وجود کپسول های اکسیژن در مراکز درمانی مربوط به حوزه های مختلف از جمله سازمان استاندارد، آتش نشانی و شهرداری است که باید گواهی های مربوطه را به مراکز درمانی بدهند و مسئولان این حوزه ها باید ببینند که آخرین ارزیابی آنها مربوط به چه زمانی بوده و به چه مرجعی گزارش ها ارائه شده است.

خبر

رئیس دانشگاه علوم پزشکی ایران:

واکسن ایرانی کرونا تا ۲ ماه آینده وارد فاز انسانی می‌شود

رئیس دانشگاه علوم پزشکی ایران گفت: فاز اولیه آزمایشگاهی واکسن کرونا انجام شده و تا ۲ ماه آینده آزمایش و تزریق انسانی آن انجام خواهد شد.

جلیل کوهپایه زاده با اشاره به اینکه در سطح بین‌المللی تحقیقات زیادی بر روی واکسن انجام شده است، اظهار کرد: در کشور ما نیز بیش از ۱۰ گروه بر روی تولید واکسن کرونا تحقیق می‌کنند که فعلاً دو گروهشان بیشتر از بقیه کار را پیش برده‌اند. رئیس دانشگاه علوم پزشکی ایران افزود: ترکیبات واکسن چند فاز دارد و نوع واکسن‌ها نیز با یکدیگر متفاوت است؛ برخی واکسن‌ها برای ویروس‌های ضعیف کشته شده است، برخی دیگر از آنها ترکیبات نوترکیب ویروسی است و برخی هم ممکن است با متدهای جدیدی ساخته شود. کوهپایه زاده ادامه داد: پیش بینی ما این است که ایران تا فصل پاییز و یا اوایل زمستان بتواند به نمونه‌هایی از واکسن کرونا که قابل استفاده در سطح بین‌الملل هم باشد، دست یابد. وی افزود: البته ممکن است این واکسن‌ها وارداتی هم بشود که بسته به زمان دارد و پیش بینی‌های وزارت بهداشت در این خصوص در حال انجام است. اما اگر بتوانیم به تولید واکسن در ایران دست یابیم، برای کشور ارزش افزوده بالاتری خواهد داشت. رئیس دانشگاه علوم پزشکی ایران خاطرنشان کرد: دو گروه محقق در دانشگاه علوم پزشکی ایران در حال کار بر روی تولید واکسن هستند که در حال حاضر فاز اولیه آزمایشگاهی آن انجام شده و به اتمام رسیده است و تقریباً تا یکی دو ماه آینده تزریق و آزمایش انسانی آن انجام خواهد شد. وی افزود: در صورت موفقیت‌آمیز بودن این مراحل واکسن به تولید انبوه خواهد رسید.

شهردار تهران:

۲۷ راننده تاکسی قربانی کرونا شدند

حناچی گفت: ۲۷ راننده تاکسی، ۲ لوکوموتیوران مترو و ۲ نفر در اتوبوسرانی قربانی کرونا شدند.

حناچی شهردار تهران در جلسه اضطراری ستاد کرونا تهران در وزارت بهداشت در خصوص حمل و نقل عمومی اظهار کرد: ما مدیریت سفر می‌کنیم و آمارها نشان می‌دهند رانندگان تاکسی‌ها بیشترین تلفات را در کرونا داشتند و ۲۷ راننده تاکسی، ۲ لوکوموتیوران مترو و ۲ نفر در اتوبوسرانی قربانی کرونا شدند. او ادامه داد: رعایت فاصله گذاری اجتماعی در حمل و نقل عمومی تهران در صورتی حاصل می‌شود که ظرفیت موجود سه برابر شود و این ظرفیت اکنون در مترو و اتوبوسرانی دسترس نیست، در برخی مناطق مانند منطقه ۱۵ میزان آلودگی کرونا بالاست، جمعیت ساکن این منطقه کم هستند، اما جمعیت متحرک به دلیل فعالیت‌ها بالاست. شهردار تهران گفت: ظرفیت اتوبوس و مترو در حال حاضر زیر ۵۰ درصد است و ۸۵۷ هزار نفر در مترو تردد دارند، این در حالی است که ۲ میلیون و ۱۰۰ هزار سفرداشتیم و یک میلیون و ۸۰۰ هزار نفر با مترو جا به جا می‌شدند و با تراکم در مترو مسافر جا به جا نمی‌کنیم و در خطوط یک، ۲ و چهار که تراکم جمعیت در برخی ساعات داشتیم، در هر راند ۷ واگن اضافه کردیم.

جدول شماره ۱۳۵۶

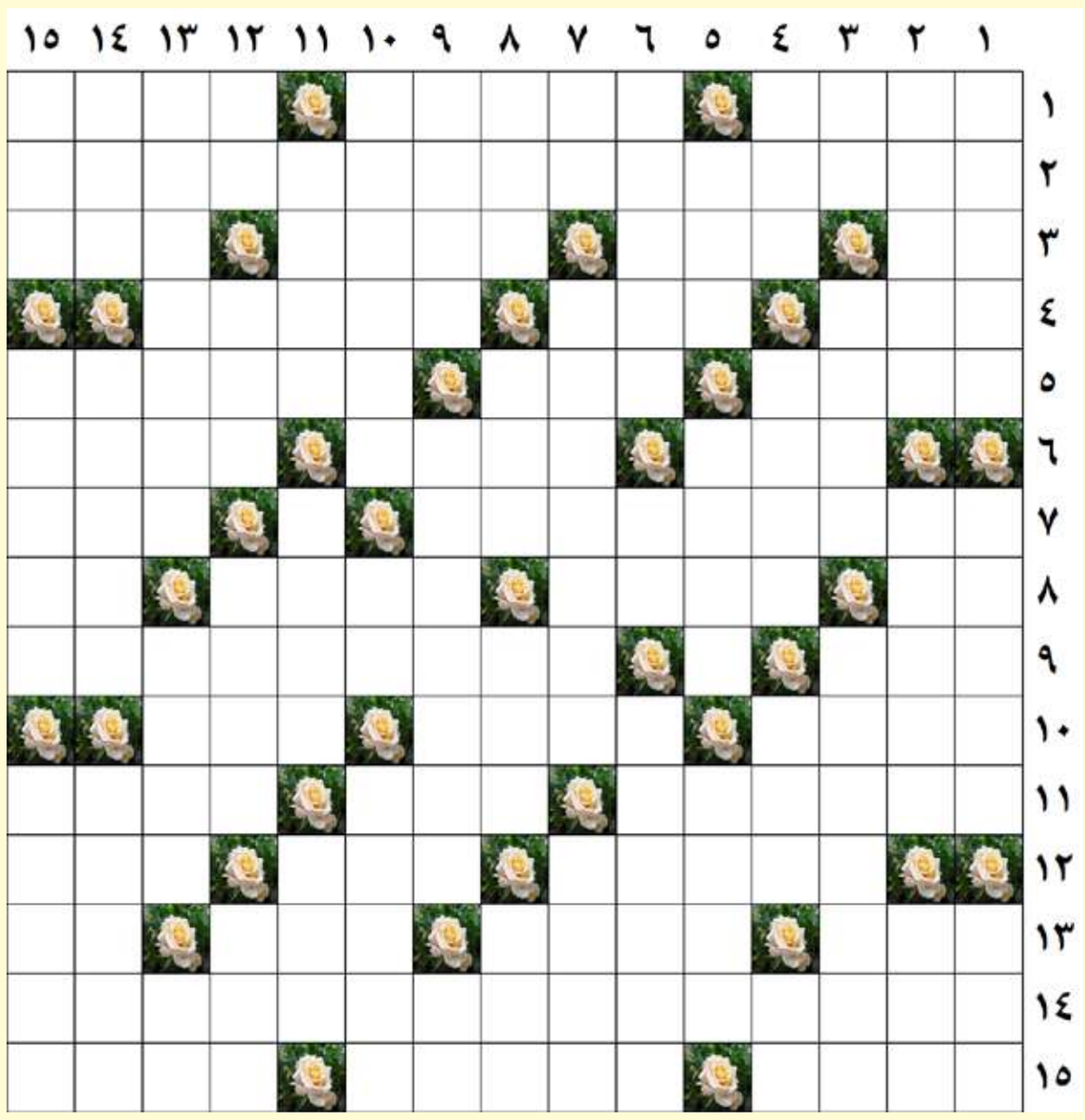

طراح: محمد ستارزاده

افقی:
۱ – فروشنده محل- ماه درختکاری – گرفتگی زبان
۲ – فقیر و بی چیز است
۳ – رمق – ظرف پذیرایی – میدانی تاریخی در مرکز شهر تهران- کامیون ارتشی
۴ – با ناز آید – غذای بیمار – اصرار بر اهمیت امری
۵ – پست فطرت – خویشاوندی، تبار – خوشحال نیست
۶ – رود مرزی- مخفف حیوان مکار – کر نیست
۷ – مدافع/هافبک دفاعی ملی پوش استقلال تهران – همدم
۸ – حرف همراهی- بالا رفتن – شعله – گام یک پا
۹ – همان ارگ است – ویتامین B۹
۱۰ – لج – خوش نما – تیر یقه نشین
۱۱ – مددرسانی – همبازی تام!- نوشتن با ماشین تحریر
۱۲ – کشاورزی – مغازه کوچولو – سیاسگزاری
۱۳ – نصیب، سهم – جوان انگلیسی- انصاف و عدل – خاک عهد عتیق
۱۴ – چشمه آب معدنی دیدنی شهرستان میاندوآب که آب آن جزو آب‌های سولفوره بوده و دارای مصارف درمانی دردهای مفصلی و رماتیسمی است
۱۵ – دشنام گو – پدر علم تاریخ- فرستادن،اعزام

عمودی:
۱ – شبکه تلویزیونی – قالب شعر خیام- طفل
۲ – استادیوم معروف تهران – سومین شهر بزرگ بلغارستان – عددی۱ رقمی
۳ – لعن،نفرین – باد خنک – مباشر
۴ – حشره پشم خوار – شکلی هندسی – مته برقی – چستن گلوله
۵ – چروک پارچه – پرنده ای کوچک و خوش آواز- اندازه لباس
۶ – سحر و جادو – شایعه – نام مادر امام رضا(ع)
۷ – از خانمها هرگز میرسید! – کارتون بیاد ماندنی – رعد
۸ – قبض رسید- صدای ترکیدن- ساز ضربی – حیوان مفید
۹ – پاکدامنی – نوعی بازی گوی و چوگان که در روی میز انجام می شود – مثل و مانند
۱۰ – کنگره دیوار – ضربه سر – هماهنگ
۱۱ – مرکز بنگلادش – ادای عهد – بخشی از خانه
۱۲ – گیاه ناژو – مخفف یورش – لوله شیشه ای مدرج آزمایشگاه- از هول حلیم افتاد توی ...
۱۳ – فوق دیپلم – نان کاغذی – فلز سرچشمه
۱۴ – فراموشی – گرداگرد – با عقیده واحد
۱۵ – خالکوبی – ظلمانی – مجموع کارکنان یک اداره

جدول شماره ۱۳۵۵

	۱	۲	۳	۴	۵	۶	۷	۸	۹	۱۰	۱۱	۱۲	۱۳	۱۴	۱۵
۱	ب	ر	د	ب	ر	د	■	ع	ل	ی	ک	ر	ی	م	ی
۲	ل	و	ی	ی	■	ش	ر	ک	ا	■	م	ز	ا	ی	ا
۳	ه	ن	گ	ا	م	■	ع	ا	ل	م	■	ن	ر	گ	س
۴	ب	ا	ر	■	ر	م	■	س	ا	ن	س	■	ا	و	س
۵	ر	س	■	س	ی	ب	ر	ی	■	ظ	ن	ی	ن	■	ف
۶	ا	■	ن	ی	م	ر	خ	■	ا	ر	ا	م	■	ت	ی
۷	ن	ا	خ	ن	■	ا	ن	ب	و	ه	ی	■	خ	ر	د
۸	■	م	و	ک	ت	■	ه	و	ا	■	ی	م	ی	ن	■
۹	ن	ر	د	■	ه	و	گ	ا	ر	ث	■	ل	ا	م	ب
۱۰	ا	ی	■	ا	ن	ا	ر	■	گ	م	ن	ا	م	■	ل
۱۱	م	■	و	ز	ی	ر	■	ش	ی	ر	د	ل	■	ک	ی
۱۲	ا	ج	ل	■	ت	ی	ن	ا	■	ه	ی	■	ه	و	س
۱۳	ش	ن	ا	س	■	س	ی	ر	ی	■	م	ت	و	ر	م
۱۴	ن	ا	ی	ر	ه	■	و	ج	و	ب	■	ا	ر	ا	ل
۱۵	ا	س	ت	ا	د	ا	ن	ه	■	ط	و	ف	ا	ن	ی

روزنامه صبح ایران
کلید
شنبه ۲۱ تیر ۱۳۹۹ /شماره ۱۳۵۸ / سال هفتم

خبر

نشست خبری مدیرعامل سازمان منطقه ویژه اقتصادی پتروشیمی

اهواز: فرج-شست خبری مدیر عامل سازمان منطقه ویژه اقتصادی پتروشیمی با اصحاب رسانه در فضای تخصصی و حرفه‌ای، با حضور تعداد قابل توجهی از خبرنگاران و اصحاب رسانه شهرستان بندر ماهشهر برگزار شد. این نشست در آستانه ۲۳مین سالگرد تاسیس منطقه ویژه اقتصادی پتروشیمی و حول مهمترین محورهای موضوعی فعالیتها و عملکرد منطقه ویژه اقتصادی پتروشیمی شکل گرفت. ایفای نقش مسئولیت اجتماعی شرکت‌های پتروشیمی مستقر در منطقه خصوصاً در مقابله و پیشگیری از بیماری کرونا، آخرین وضعیت فاز دوم منطقه ویژه اقتصادی پتروشیمی، طرح های در دست اقدام بالادستی میان دستی و صنایع تکمیلی منطقه در آستانه جهش سوم صنعت پتروشیمی کشور و در نهایت اقدامات و فعالیت‌های حوزه کار و خدمات اشتغال منطقه ویژه از محورهای این نشست خبری بودند. در این نشست، سید امید شهیدی نیا، مدیرعامل سازمان منطقه ویژه اقتصادی پتروشیمی، با تیمی ۵ نفره از مدیران و روسای واحدهای تخصصی خود، در میان خبرنگاران حضور یافت و پاسخگوی سوالات ایشان بود.

دیدار مدیران کل نوسازی مدارس و آموزش وپرورش مازندران با رئیس اتاق بازرگانی استان مازندران

درراستای اجرای سند اجرایی تحولی مشارکتهای مردمی موسوم به آجر به آجر و لزوم مشارکت همگانی در مدرسه سازی وجدیت مدیران ومسئولان استان در به تحقق رسیدن این طرح نشست مشترک با حضور مهاجر رئیس اتاق بازرگانی استان ، شیرزاد وسعدی پور مدیران نوسازی مدارس،آموزش وپرورش مازندران ومدیرعامل مجمع خیرین استان در اتاق بازرگانی استان مازندران برگزارشد. به گزارش روابط عمومی ، ابتدا مهندس شیرزاد ضمن تشریح این طرح واعلام تنگناها ومشکلات موجود از ایشان خواستند ،نسبت به اجرایی شدن این طرح مساعدت نمایند. رئیس اتاق بازرگانی استان ضمن قدردانی از تلاشهای مدیران آ-پ ونوسازی مدارس اعلام نمودند اتاق بازرگانی آمادگی کامل در همراهی واجرای این طرح دارد وآماده است نسبت به برگزاری جلسه با مدیران شرکتهای بازرگانی،صنعتی وکشاورزی اقدام تا از پتانسیل آنها نهایت استفاده در راستای مدرسه سازی صورت پذیرد.

عزم مجمع نمایندگان مجلس شورای اسلامی استان برای بهبود وضعیت معیشت نیازمندان گلستانی

شست صمیمی مجمع نمایندگان مجلس شورای اسلامی استان گلستان بامسئولان کمیته امداد استان در راستای تحقق فرمایشات مقام معظم رهبری در پیام اخیرشان به نمایندگان مجلس یازدهم پیرامون دغدغه بهبود وضعیت معیشت نیازمندان برگزار شد. به گزارش پایگاه اطلاع رسانی کمیته امداد، رحمت اله نوروزی،دبیر مجمع نمایندگان استان گلستان با گرامیداشت یاد سیدالشهدای انقلاب، شهید دکتر بهشتی و ۷۲ تن از یاران با وفایش گفت: این نشست صمیمی با مسئولان کمیته امداد گلستان با توجه به عضویت اعضای مجمع نمایندگان مجلس شورای اسلامی استان در فراکسیون کمیته امداد در راستای حمایت از محرومان و پابرهنگان جامعه بعنوان صاحبان اصلی انقلاب برگزار شد. وی افزود: با توجه به تحریم های ظالمانه سالهای اخیر و فشار اقتصادی سنگین به طبقات ضعیف جامعه، اولویت اصلی مجمع نمایندگان برای نیازمندان، اقتصاد و اشتغال پایدار در سرلوحه کار این مجمع برای تامین معاش اقشار ضعیف جامعه و همچنین حمایت های استانی و رایزنی های لازم بامرکز قرار گرفته است.

ارتقاء پایداری و قابلیت اطمینان از دارایی‌های شرکت گاز گلستان

مهندس ابوالفضل نرسی در گفتگو با پایگاه اطلاع رسانی شرکت، ماموریت واحد بازرسی فنی گاز گلستان را ارتقاء پایداری و قابلیت اطمینان از دارایی های شرکت عنوان نمود.به گزارش روابط عمومی، وی در این خصوص گفت: واحد بازرسی فنی در راستای اجرای مطلوب این ماموریت، همسو با برنامه های استراتژیک شرکت، با هدف صیانت از دارایی های فیزیکی و حصول قابلیت اطمینان از کارایی و بالا بودن راندمان و طول عمر تجهیزات ، دستگاهها و به حداقل رساندن میزان ریسک وقوع شکست وحوادث را در سرلوحه امور خود قرار داده است. مهندس نرسی اظهارداشت: در سالی که گذشت این شرکت با نشت یابی بیش از ۹۲۰۰ کیلومتر شبکه های تغذیه وتوزیع وهمچنین حدود ۲۹۰ هزار انشعاب در استان توانسته است بیش از ۹۵ درصد طول شبکه و انشعاب در حال بهره برداری خود را از نظر نشت یابی تحت کنترل داشته باشد.



۷۸ تخلف حوزه حمل و نقل عمومی در مازندران رسیدگی شد

به منظور کنترل و نظارت بر عملکرد رانندگان و شرکت های حمل ونقل جاده‌ای برون شهری و اجرای دقیق قوانین ومقررات مربوطه، در جلسات کمیسیون های مواد ۱۱ و ۱۲ استان مازندران در سه ماهه سالجاری به ۲۳ مورد پرونده تخلفات شرکت ها وموسسات حمل ونقلی وهمچنین ۵۵ مورد پرونده تخلف رانندگان حمل ونقل جاده‌ای در سطح استان مازندران رسیدگی واحکام آنها صادر شد.به گزارش روابط عمومی اداره کل راهداری وحمل ونقل جاده‌ای استان مازندران ، مهندس عباسعلی نجفی مدیر کل راهداری و حمل ونقل جاده‌ای استان مازندران ضمن اعلام این خبر افزود: در طی این مدت ۲ جلسه کمیسیون ماده ۱۲ برگزار ومنجر به صدور ۲۳ رای برای شرکت های حمل ونقلی شد.



مدیر آبفا شهرستان برخوار اعلام کرد:

۹۴ درصد مشترکین خانگی برخوار کمتر از الگو آب مصرف می کنند

۹۴ درصد مشترکین خانگی در شهرستان برخوار ماهانه بین صفر تا ۱۴ متر مکعب و کمتر از الگو، آب شرب و بهداشت مصرف می کنند. احمد رضا مهرجو با بیان اینکه سرانه مصرف آب شهروندان در بخش خانگی حدود ۱۴۵ لیتر در شبانه روز است افزود: از عوامل موثر در کاهش مصرف سرانه آب در شهرستان برخوار در سال های اخیر می توان به تشکیل اکیپ مروجین، آگاه سازی مردم در مصرف بهینه آب، همچنین بهره گیری از ظرفیت های فرهنگی و هنری اشاره کرد و نتیجه آن کاهش ۲۰ تا ۲۵ درصدی سرانه مصرف آب در بخش خانگی است.. مدیر آبفا شهرستان برخوار با اشاره به اینکه سلامت و بهداشت آب شرب از اهمیت بسیار بالایی برخوردار است وکیفیت آب شرب از خطوط قرمز شرکت می باشد، خاطر نشان کرد: شبکه بهداشت و درمان بر روی کیفیت آب شرب نظارت و کنترل دقیق داشته و ارتباط تنگاتنگی در بحث کنترل و کیفیت آب با شرکت آبفا دارد، همچنین چند سالی است که شرکت آبفا استان، آزمایشگاه سیار کنترل کیفی وپایش آب راه اندازی کرده و در زمان نیاز در هر نقطه از استان از این آزمایشگاه سیار برای انجام پایش کیفی به منظور اطمینان از سلامت آب استفاده می شود. مهرجو کنترل کمی و کیفی آب شرب و بهداشت را از وظایف اصلی و ذاتی شرکت آب و فاضلاب دانست و تاکید کرد: آبفا شهرستان برخوار در زمینه کیفی روزانه و به صورت مستمر آزمایشات شیمیایی و میکروبی آب شرب را مانند کلرسنجی ، کدورت سنجی انجام می دهد بدین ترتیب از سالم و بهداشتی بودن آب اطمینان حاصل می شود. مدیر آبفا شهرستان برخوار به چگونگی تامین آب شرب شهرستان برخوار پرداخت و بیان داشت: شهرستان برخوار تحت پوشش طرح آبرسانی اصفهان بزرگ قرار دارد که از طریق چهار خط انتقال از مسیر شیرخانه کاوه، شیرخانه دولت آباد، شیرخانه زینبیه و ایستگاه پمپاژ آب اردستان منشعب شده و وارد شبکه توزیع آب برخوار می شود. وی با اشاره به میزان آب مصرفی در طول شبانه روز افزود: در کل شهرستان میزان مصرف آب در طول شبانه روز در زمان غیر پیک حدود ۲۲۰ هزار متر مکعب و در اوقات پیک مصرف به بیش از ۳۰ هزار متر مکعب هم می رسد این در حالیست که در فصل تابستان از مشترکین برخوار انتظار می رود باتوجه به محدودیت منابع آبی همچنان آب شرب را مطابق الگومصرف کنند تا در تامین پایدار آب شرب با چاش مواجه نشویم.

پیشگیری از سرقت تجهیزات و انرژی برق از اهداف مشترک پلیس گلستان و توزیع برق استان است

مدیرعامل شرکت توزیع نیروی برق گلستان در دیدار با فرماندهی انتظامی استان با بیان مطلب فوق گفت: لزوم سرکشی مداوم از مالخران، برخورد جدی با سارقان تجهیزات شبکه ها و تاسیسات برق ، گشت مشترک پلیس و برق از مواردی است که به آنهامی بایست توجه ویژه شود. به گزارش روابط عمومی شرکت توزیع نیروی برق گلستان ، علی اکبر نصیری افزود : تا کنون فرماندهی انتظامی استان همکاری خوبی با ارگانهای خدمات رسان بالاخص شرکت توزیع نیروی برق در سرتاسر استان داشته که همواره مورد تقدیر و تشکر مابوده است. وی افزود: این شرکت آمادگی این را دارد نقاط تاریک وخطر آفرین از منظر پلیس گلستان در سرتاسر استان مجهز به روشنایی معابر نماید. وی با اشاره به شناسایی نقاط آلوده به سرقت تجهیزات شرکت توزیع نیروی برق در استان اظهار داشت: به دنبال این هستیم که با همراهی و مشارکت نیروی انتظامی و استفاده از نیروهای خبره و متخصص با طرح برنامه‌های متناسب با نقاط آلوده از سرقت تجهیزات برق جلوگیری نمائیم. مهندس نصیری با بیان اینکه مهمترین هدف شرکت توزیع نیروی برق استان گلستان، تأمین برق مطمئن و پایدار و فراهم نمودن رضایتمندی مردم و مشترکین برق استان گلستان است تأکید کرد: شرکت برق یکی از شرکت‌های خدمات‌رسان است و اینکه افرادی با سرقت تجهیزات برق و بروز خاموشی به رضایتمندی مردم از نظام آسیب وارد کنند پذیرفتنی نیست. سرهنگ فاضل دادگر فرماندهی انتظامی گلستان در این دیدار ضمن تشکر از فعالیت ها و خدمات مستمر و مفید به شهروندان اظهار داشت: بر اساس برنامه‌های گذشته نیروی انتظامی در خصوص شرکت‌های خدمات‌رسان وظیفه خود می‌داند که از تجهیزات شرکت برق استان گلستان با افزایش گشت ها و حضور هماهنگی حفاظت نماید و تمام سرقت‌هایی که انجام شده در سامانه ثبت شده تا بتوان آنها را رصد نمود.

جلوگیری از هدررفت ۵۰۰۰ مترمکعب آب آشامیدنی در اهواز

اهواز : فرج-مدیر اداره آب حیات از مهار شکستگی خط انتقال ۱۰۰۰ میلیمتر اب آشامیدنی توسط کارکنان این اداره و جلوگیری از هدررفت ۵۰۰۰ مترمکعب آب در طول شبانه روز خبر داد. محمد مهدیزاده با تاکید بر اینکه همکارانش در ۴۸ ساعت کار مستمر در گرمای ۵۰ درجه اهواز، افتخار دیگری افریدند، اظهار داشت: با دریافت گزارش از افراد محلی مبنی بر بروز شکستگی، کنترل و بررسی دبی ورودی به مخازن اهواز و پایش خط، صحت شکستگی که توسط بیل مکانیکی و اقدام افرادی ناشناس بوجود آمده بود تأیید و پس از اعزام اکیپ و تجهیزات مورد نیاز عملیات اصلاح آغاز شد. وی اضافه کرد: پس از حدود ۱۰۰ متر مکعب خاکبرداری توسط بیل های مکانیکی بوم بلند و ایجاد ترانشه ای بزرگ ؛ محل دقیق شکستگی شناسایی و مرحله برش خط ۱۰۰۰ میلیمتر فولادی آغاز شد. مهدیزاده با اشاره به افزایش سختی کار بعلت گرمای هوا و رعایت طرح فاصله گذاری بدلیل بیماری کرونا، تصریح کرد: پرسنل سختکوش آب حیات در این شرایط کار مونتاژ و آماده سازی قطعات جایگزین را با سرعت انجام داده وبا استفاده از توان و تجربه کارکنان و کارشناسان آب حیات و به لطف خدا با کمترین زمان ممکن شکستگی اصلاح و خدمات رسانی به حالت اولیه برگشت. مدیر اداره آب حیات در توضیح مدت زمان اجرای عملیات ببان کرد: اگر چه این عملیات ۴۸ ساعت پی در پی ادامه داشت اما به منظور رفاه حال مشترکین محترم خاموشی تاسیسات فقط ۱۶ ساعت بود و مابقی ساعات اجرای عملیات با تمهیدات کارشناسان این امور همزمان با انتقال آب صورت میگرفت. مهدیزاده ضمن اعلام مجدد ویژگی های خط و تاسیسات آب حیات شامل ۲۲۷ کیلومتر خط انتقال به قطر ۱۰۰۰ میلیمتر ؛ حوضچه های متعدد وعبور خط از مناطق شهری و روستایی از شوشتر تا آبادان و وظیفه آبرسانی به شهرهای اهواز ؛شهر رامین ؛ کارون ؛ شیرین شهر و صنایع مهم اعلام کرد ؛ کارکنان آب حیات با تمام وجود وظیفه خطیر سقایی را انجام میدهند والبته بر این وظیفه افتخار میکنند.

تکمیل باند دوم دامنه خوانسار - گلپایگان - خمین در انتظار تامین اعتبار است

مدیرکل راه و شهرسازی استان اصفهان تکمیل باند دوم دامنه – خوانسار – گلپایگان – خمین را یکی از اولویت های راهسازی این اداره کل عنوان کرد و گفت: این محور یکی از جاده های ترانزیتی و بین استانی محسوب می شود که احداث آن به منظور جلوگیری از تصادفات رخ به رخ و حذف نقاط پرتصادف همواره مدنظر بوده است. اصفهان، علیرضا قاری قرآن مدیرکل راه و شهرسازی استان اصفهان با بیان اینکه محور دامنه – خوانسار – گلپایگان – خمین، به طول تقریبی ۱۴۰ کیلومتر به عنوان یکی از اصلی ترین راه های مواصلاتی و شریانی استان اصفهان با استانهای غربی و شمالی کشور محسوب می شود اذعان داشت: ۱۱۰ کیلومتر از این محور در حوزه راه های استان اصفهان واقع شده و این اداره کل با نگاهی ویژه به منظور ارتقاء سطح کیفی، حذف نقاط حادثه خیز و تصادفات رخ به رخ، چهارخطه نمودن مسیر را در دستور کار قرار داده است. وی با اشاره به اینکه عملیات اجرایی ۳۳ کیلومتر از این مسیر در سال ۱۳۹۵ آغاز گردیده، تشریح کرد: ۲۲ کیلومتر آن حدفاصل دامنه تا ورودی شهر خوانسار، ۶ کیلومتر حدفاصل خوانسار تا گلپایگان و ۵ کیلومتر محدوده گلپایگان - خمین می باشد، که مورد بهره برداری قرار گرفته و بصورت ۴ خطه ترافیک عبوری جداشده است. مدیرکل راه و شهرسازی استان اصفهان در خصوص مسیر در حال تکمیل عنوان کرد: ۵کیلومتر در محدوده کمربندی وانشان، ۴ کیلومتر (کمربندی سعید آباد در دو باند رفت و برگشت) و ۱۳ کیلومتر کمربندی خوانسار در حال اجرا و تکمیل می باشد که با توجه به واقع شدن مسیر در منطقه کوهستانی خوانسار، حجم عملیات اجرایی آن قابل توجه است. وی ابرازامیدواری کرد که با تامین اعتبار به‌موقع، پروژه در زمان کمتری تکمیل شود و جهت استفاده هموطنان گرامی مورد بهره برداری قرار گیرد. قاری قرآن افزود: با احداث باند دوم این محور، چهار خطه نمودن مسیر و جدا سازی ترافیکی، کلیه تصادفات رخ به رخ حذف می شود همچنین با اصلاح شعاع قوس ها و پلان هندسی مسیر، دیگر در این محور شاهد حوادث ناگوار و اتفاقات تلخ نخواهیم بود

مدیرعامل شرکت گاز استان مازندران:

ضریب نفوذ گاز در جمعیت روستایی استان مازندران به ۹۵ درصد می رسد

در حال حاضر ۵/۹۹ درصد جمعیت شهری و ۹۴ درصد جمعیت روستایی استان مازندران از نعمت گاز بهره‌مند هستند. به گزارش روابط عمومی شرکت گاز استان مازندران، "جعفر احمدپور" مدیرعامل شرکت گاز استان در حاشیه نشست مجمع عمومی عادی سالیانه شرکت که در سالن کنفرانس شهید رجایی ستاد شرکت ملی گاز ایران برگزار شد، با بیان این مطلب، اظهار کرد: با بهره برداری از پروژه‌های گازرسانی روستایی، ضریب نفوذ گاز در این حوزه تا پایان سال، به ۹۵ درصد افزایش خواهد یافت. وی ادامه داد: سال گذشته ۶۰۱ کیلومتر شبکه تغذیه و توزیع اجرا، ۲۷ هزار و ۹۳۳ انشعاب نصب و بالغ بر ۶۶ هزار مشترک جدید پذیرش شده‌اند و ۶۴ هزار مترمکعب بر ساعت گاز طبیعی جایگزین سوخت‌های فسیلی در صنایع استان شده که شامل ۳۴۱ واحد صنعتی می‌شود. احمدپور با بیان این که سال گذشته در مجموع، حدود ۷ میلیارد و ۵۸۷ میلیون مترمکعب گاز طبیعی در استان مازندران مصرف شده است، افزود: از این میزان، ۳ میلیارد و ۷۲۸ میلیون مترمکعب در بخش خانگی، یک میلیارد و ۷۸ میلیون مترمکعب در بخش صنعتی، ۲ میلیارد و ۸۶ میلیون مترمکعب در بخش نیروگاهی، ۳۴۵ میلیون مترمکعب در بخش CNG و ۳۵۰ میلیون مترمکعب در بخش‌های دیگر مصرف شده‌است. مدیرعامل شرکت گاز استان مازندران ضمن بیان این مطلب، اظهار داشت: بر اساس مصوبه شرکت ملی گاز ایران، تحقق اهداف در ۳ بخش احداث شبکه، نصب انشعاب، اشتراک‌پذیری و میزان مصرف گاز بوده که ما در بخش نخست، ۶۴ درصد، در بخش دوم معادل ۱۰۷ درصد و در بخش اشتراک‌پذیری نیز حدود ۹۵ درصد به اهداف مورد نظر دست یافته‌ایم.



خبر

ارسال نفت سنتزی به پالایشگاه ها از طریق تأسیسات شرکت ملی مناطق نفت خیز جنوب

اهواز: فرج-معاون مدیرعامل شرکت ملی نفت ایران در امور تولید از اجرای طرح مدیریت یکپارچه میعانات گازی پارس جنوبی و ارسال نفت سنتزی به پالایشگاه ها از طریق تأسیسات مناطق نفت خیز جنوب خبر داد. مهندس فرخ علیخانی گفت: مدیریت یکپارچه میعانات گازی پارس جنوبی به منظور پایداری تولید گاز و تحقق تعهدات شرکت ملی نفت ایران به اجرا درآمده است. وی گفت: میعانات گازی پارس جنوبی برای مصرف پالایشگاه های داخلی و پتروشیمی ها توزیع می شود ولی با توجه به حجم تولیدات آنها مازاد میعانات را باید مدیریت می کردیم که یکی از گزینه ها ترکیب آن با نفت خام و تولید نفت سنتزی برای خوراک پالایشگاه ها بالاخص پالایشگاه اصفهان بود. مهندس علیخانی افزود: در این راستا طی یک ماه گذشته نشست های مشترکی بین شرکت ملی نفت ایران و شرکت پالایش و پخش تشکیل شد و ترکیب نوع نفتی که قرار بود خوراک پالایشگاه ها شود مشخص گردید. وی ادامه داد: در بخش اجرا نیز تیمی متشکل از نظارت بر تولید و امور بین الملل شرکت ملی نفت ایران، شرکت ملی مناطق نفت خیز جنوب و شرکت نفت فلات قاره تشکیل شد و کار اجرا را به عهده گرفتند که مقرر شد سنتز نفت در منطقه بهرگان انجام شده و از طریق خطوط لوله مناطق نفت خیز جنوب به پالایشگاه اصفهان ارسال شود. معاون مدیرعامل شرکت ملی نفت ایران در امور تولید گفت: این کار بزرگ در کمتر از یک ماه انجام شد و هم اکنون به یک شرایط پایداری رسیده ایم و در نظر داریم چنین اقدامی را برای پالایشگاه آبادان انجام دهیم.

بخش خصوصی به سرمایه‌گذاری در تأمین زیرساخت صنایع ورود کند

بابک دین پرست از شهرک یک هزار هکتاری منطقه ویژه اقتصادی اترک و یک واحد صنعتی دانش بنیان در شهرک صنعتی آق قلا بازدید کرد. معاون هماهنگی امور اقتصادی و توسعه منطقه‌ای وزارت کشور از شهرک یک هزار هکتاری منطقه ویژه اقتصادی اترک و یک واحد صنعتی دانش بنیان در شهرک صنعتی آق قلا بازدید کرد. به گزارش روابط عمومی سازمان صنایع کوچک و شهرک‌های صنعتی ایران، بابک دین پرست روز چهارشنبه در جریان سفر به استان گلستان و در حاشیه بازدید از شهرک یک هزار هکتاری منطقه ویژه اقتصادی اترک اظهار داشت: تسهیل شرایط ورود بخش خصوصی برای سرمایه‌گذاری و مشارکت در تأمین زیرساخت صنایع کشور با تعیین بسته‌های تشویقی ضروری است. وی افزود: تأمین زیرساخت‌ها یکی از مشکلات اساسی استقرار صنایع به‌شمار می‌رود که استفاده از ظرفیت بخش خصوصی به‌عنوان یکی از بهترین راه‌های حل این مشکل، نیازمند تدبیر بیشتر است. نماینده وزارت کشور در قرارگاه جهش تولید اضافه کرد: با توجه به کمبود زمین برای استقرار صنایع در استان‌ها، قرارداد همکاری با متقاضیان سرمایه‌گذاری در شهرک‌هایی که به تعهدات خود در زمان مقرر عمل نکنند، فسخ و اراضی به سرمایه‌گذاران جدید واگذار شود.

آغاز عملیات لکه گیری و روکش آسفالت محور داران_تیران

رئیس اداره نگهداری راه های اداره کل راهداری و حمل ونقل جاده‌ای استان اصفهان از آغاز عملیات لکه گیری و روکش اسفالت محور داران_تیران خبر داد. اصفهان، مهدی فقهی اظهار کرد: به منظور بهسازی و ارتقا ایمنی تردد در محور شریانی غرب استان اصفهان، پروژه لکه گیری و روکش آسفالت محور داران_تیران در دستور کار قرار گرفت. وی طول این محور را ۱۰ کیلومتر اعلام کرد و گفت: برای اجرای این پروژه ۳,۵ میلیارد تومان اعتبار در نظر گرفته شده است. رئیس اداره نگهداری راه های استان اصفهان با بیان اینکه این پروژه در هفته دوم تیرماه آغاز شده است، افزود: در صورت تامین اعتبار و قیر مورد نیاز این پروژه تا دوماه آینده تکمیل خواهد شد. فقهی با اشاره به افزایش هزینه های نگهداری راه های استان اصفهان خاطرنشان کرد: زیر ساخت هایی همچون راه، دارایی های ارزشمند یک ملت محسوب می شوند، لذا با تخصیص به موقع اعتبار و ترمیم آسیب های وارده به آن می توان در هزینه ها صرفه جویی کرد. وی خاطرنشان کرد: در صورت عدم تامین اعتبار مورد نیاز برای مرمت و ترمیم راه ها در زمان مناسب، مردم به صورت مستقیم و غیر مستقیم متضرر می شوند.

کسب رتبه برتر عملکرد آموزشی شرکت آب و فاضلاب استان قم در کشور

شرکت آب و فاضلاب استان قم با ارزیابی صورت گرفته توانست رتبه برتر عملکرد آموزشی را در بین شرکت‌های آب و فاضلاب کشور کسب کند. به گزارش روابط عمومی شرکت آب و فاضلاب استان قم، مدیرعامل شرکت مهندسی آب و فاضلاب کشور طی نامه‌ای به مدیرعامل شرکت آب و فاضلاب استان قم اظهار داشته است: توسعه همه جانبه کشور در گرو پرورش خلاقیت و توانمندسازی نیروی انسانی بوده و بی تردید توفیق خدمت جهت این مهم، افتخاری ستودنی است. مهندس حمیدرضا جانباز در ادامه این نامه ضمن قدردانی از تلاش‌های صادقانه و خالصانه مدیر و کارکنان آموزش شرکت آب و فاضلاب استان قم، موفقیت ارزشمند این شرکت را در کسب رتبه برتر در زمینه عملکرد آموزشی سال ۱۳۹۷ در بین شرکت‌های آب و فاضلاب شهری کشور تبریک گفته است.

روزنامه صبح ایران
کلید
شنبه ۲۱ تیر ۱۳۹۹ /شماره ۱۳۵۸ / سال هفتم

بخشنامه‌ای برای تعطیلی باشگاه‌های ورزشی نیامده است



سرپرست فدراسیون پزشکی ورزشی گفت: بخشنامه‌ای برای تعطیلی باشگاه‌های ورزشی به دست ما نرسیده است.

«مهرزاد خلیلیان» در گفت‌وگویی اظهار داشت: در آخرین صحبتی که با معاون وزیر بهداشت داشتم، گفته شد بخشنامه‌ای صادر شده است که بر اساس آن، در برخی استان ها از جمله آذربایجان شرقی، غربی، ایلام، بوشهر، کردستان، کرمانشاه، خوزستان، فارس، هرمزگان، چهارمحال بختیاری و کلان‌شهر تهران (نه استان تهران) برخی از باشگاه‌ها تعطیل خواهد شد. وی با بیان اینکه متاسفانه اخبار خوبی از سطح کشور به گوش نمی‌رسد و مهم‌ترین و بزرگ‌ترین دلیل افزایش آمار کرونا، عدم رعایت فاصله اجتماعی است، افزود: استخرهای سرپوشیده در استان‌های اولیه که نام بردم تعطیل است و در برخی شهرهای دیگر نیز همچنان تعطیلی باشگاه‌هایی کاراته، کشتی و کونگ‌فو به قوت خود باقی است.



عضو پیشین هیات رئیسه فدراسیون فوتبال:

اصلاح کُند اساسنامه به ضرر فوتبال است

عضو پیشین هیات رئیسه فدراسیون فوتبال گفت: اصلاح اساسنامه به کندی صورت می گیرد و این به ضرر فوتبال است.

شهاب الدین عزیزی خادم در خصوص پیش نویس اساسنامه فدراسیون فوتبال و فعل و انفعالاتی که بین این مجموعه با فیفا و قانون اساسی به وجود آمده است اظهار نظر کرد.

عضو پیشین هیات رئیسه فدراسیون فوتبال با اشاره به حفظ منافع فوتبال و استقلال این مجموعه درباره احتمال نامزدی خود برای ریاست نیز صحبت کرد. او که رئیس هیات مدیره باشگاه سایپاست با اشاره به وضعیت تیم فوتبال نارنجی پوشان با ابراهیم صادقی و آینده این تیم گفتگویی را انجام داده است که ماحصل آن را در پی می‌خوانید:

منافع فوتبال باید مهم‌ترین اصل باشد

عزیزی خادم درباره پیش نویس اساسنامه فدراسیون فوتبال و ایراداتی که فیفا از آن گرفته است گفت:اعتقاد دارم آنچه باید در اولویت تصمیم گیری های مرتبط با پیش نویس اساسنامه باشد منافع فوتبالی است. نگاه بدون غرض می‌تواند کمک زیادی به حل تعارضات کند. قرار نیست هرچه فیفا گفت را گوش بدهیم بلکه با تعامل کامل می‌توانیم مثل برخی کشورهای عضو از قوانین داخلی خودمان در جهت منافع فوتبالی بهترین و بیشترین بهره را ببریم.

فصل الخطاب فوتبال است نه منافع فردی

عضو پیشین هیات رئیسه فدراسیون فوتبال درباره فشار فیفا بابت «غیردولتی بودن» فدراسیون ایران تاکید کرد: قبل از اشاره به این موضوع بایستی اصل انصاف را رعایت کرد. من مطمئن هستم زحمات زیادی برای حل و فصل مشکلات موجود کشیده می‌شود تا فوتبال ایران از بلاتکلیفی خارج شود. فصل الخطاب، فوتبال است نه منافع فردی که طبق آن بخواهیم بندهایی را برای حضور برخی آقایان در فدراسیون اضافه کنیم.

منافع ملی در راستای نفع فوتبالی است

وی درباره نظر برخی کارشناسان مبنی بر تضاد قانون اساسی با غیردولتی بودن فوتبال تاکید کرد: اینچنین نیست. منافع ملی با فوتبالی در یک راستا هستند. قطعاً در فضای گفتگو با فیفا می‌توانیم آنها را از تصمیمات داخلی آگاه کنیم. برخی کشورها با توجه به همین منافع داخلی خود توانسته‌اند اساسنامه را به تصویب فیفا برسانند پس مشکلی در این باره وجود ندارد.

عدم اعتماد به فوتبال وجود دارد

عزیزی خادم درباره فعالیت‌های چندسال اخیر فدراسیون و انتقاداتی که از عملکرد مدیران این مجموعه شده است تصریح کرد: بایستی فضای بی اعتمادی کاملاً برچیده شود. این به ضرر فوتبال است. به سختی توانسته‌ایم چند سرمایه گذار را وارد فوتبال کنیم و نباید کاری کنیم که آنها دلزده شوند. مردم هم برایشان فوتبال مهم است و نباید آن را نادیده گرفت.

استقلال فدراسیون باید حفظ شود

عضو هیات رئیسه فدراسیون فوتبال تاکید کرد: استقلال فدراسیون را باید در اساسنامه لحاظ کرد. اجازه دخالت نباید داد. حالا وقت چانه زنی با فیفا و داخلی هاست تا بتوانیم این مبحث بسیار مهم را در اساسنامه حفظ کنیم.

پیش نویس اساسنامه کند است!

عزیزی خادم تاکید کرد: خیلی خوب می دانم زحمات زیادی در بدنه مدیریت فعلی فدراسیون فوتبال و حتی وزارت ورزش برای حل مشکلات وجود دارد اما فکر می‌کنم به آهستگی و کندی در حال اصلاح ایرادات اساسنامه هستیم. باید دقت نظر ویژه ای به این موضوع داشته باشیم. کندی اساسنامه می‌تواند انتخابات را به تاخیر بیندازد و همین امر هم به ضرر فوتبال ملی و باشگاهی است. باید فیفا را در طول یک ماه قانع کنیم. به فدراسیون شفاف با منابع درآمدی پایدار نیاز داریم.

فعلا برای نامزدی ریاست زود است!

وی درباره احتمال نامزدی در انتخابات ریاست فدراسیون فوتبال یادآور شد: اجازه بدهید ابتدا تکلیف اساسنامه مشخص شود و سپس درباره مسائل دیگر فرصت کافی هست تا تصمیم گیری برای حضور در انتخابات داشته باشم.

تابع تصمیم سازمان لیگ هستیم

رئیس هیات مدیره باشگاه سایپا درباره شروع دوباره رقابت‌های لیگ برتر گفت: باید جایگاه خودمان را بشناسیم و بدانیم که در چه مرتبه‌ای از مقام تصمیم گیری هستیم. در این صورت می‌توانیم کمک زیادی به مجموعه کنیم. ما هم جایگاه خودمان را می‌دانیم و از تصمیمات سازمان لیگ فوتبال تبعیت می‌کنیم.

پرتابگر المپیکی کشور:

دو و میدانی به آرامش نسبی رسیده است



پرتابگر المپیکی کشورمان درباره مسائل مختلف دو و میدانی توضیحاتی ارائه کرد.

احسان حدادی پرتابگر المپیکی کشورمان درباره اردوی کیش اظهار کرد: من به مدت ۲۶ روز در کیش ریکاوری و کارهای استقامتی انجام دادم و اکنون هم تمرینات خود را در تهران پشت سر می‌گذارم.

حدادی ادامه داد: در ابتدای شروع تمرینات در اردوی کیش، ضربان قلبم بالا می‌رفت، اما خدا را شکر اکنون وضعیتم بهتر است و مشکلی در این باره ندارم. پرتابگر المپیکی کشورمان درباره برگزاری تمرینات بدون مربی گفت: من بدون مربی تمرین می‌کنم که همین موضوع در روند آماده سازی ام تاثیرگذار است. او درباره برنامه‌ها و اردوهای تمرینی اش بیان کرد: جلسه‌ای روز شنبه با مبینی داشتم و با صالحی امیری رئیس کمیته ملی المپیک چند روز گذشته دیداری داشتم و برنامه و اردوهای تمرینی ام را ارائه کردم. حدادی: تمرین بدون مربی در روند آماده سازی ام تاثیر می گذارد.

دو و میدانی به یک آرامش نسبی رسیده است

بعید می دانم که مسابقات جایزه بزرگ دو و میدانی برگزار شود .

حدادی درباره وضعیت حضورش در جایزه بزرگ دو و میدانی گفت: بعید می‌دانم که این رقابت‌ها به علت شیوع ویروس کرونا برگزار شود و من هم در این مسابقات شرکت نمی‌کنم. به هر حال جوایز تعیین شده برای ورزشکاران هم با توجه به شرایط اقتصادی جامعه زیاد تعجب برانگیز نیست.

پرتابگر المپیکی کشورمان درباره پرداخت کمک هزینه به ۴۲ ورزشکار اظهار کرد: من کمک هزینه‌ای دریافت نکردم، اما مبینی پیگیر وضعیت دو و میدانی کاران است. او با وجود بودجه اندک فدراسیون، کمک هزینه برای ورزشکاران در نظر گرفته است تا مشکلات مالی آن‌ها تا حدودی برطرف شود. همچنین دو و میدانی در سال‌های گذشته با مسائل حاشیه‌ای مواجه بود، اما اکنون به یک آرامش نسبی رسیده است.

بهتر است مجمع انتخاباتی دو و میدانی بعد از پایان کرونا برگزار شود

او درباره تعلل در برگزاری انتخابات ریاست فدراسیون دو و میدانی گفت: به نظرم با توجه به شرایط موجود، برخی از روسای هیئت‌های ورزشی در مجمع انتخاباتی شرکت نمی‌کنند، چون سلامتی برای آن‌ها اهمیت دارد.

قانون حمایتی که به نفع داوران نیست!

«سکوت اجباری»



اجازه مصاحبه نکردن یکی از قوانینی است که فیفا برای داوران وضع کرده تا آن‌ها حق صحبت درباره عملکرد خود را نداشته باشند؛ قانونی که باعث می‌شود یک داور در مقابله با هر تهمتی، مجبور به سکوت باشد.

شروع مجدد لیگ نوزدهم فوتبال برای داوران دوباره با حاشیه همراه بود؛ از اشتباهات عجیب داوری تا تهمت زدن به یک داور توسط سرمربی یکی از تیم‌های لیگ برتری. این اتفاقات در حالی رخ داده که تنها دو هفته از آغاز مجدد بالاترین سطح فوتبال ایران گذشته و به نظر می‌رسد هر چه لیگ جلوتر می‌رود، لیگ نوزدهم شاهد حاشیه‌های بیشتری خواهد بود. این حواشی در حالی برای داوران رخ داده که یک قانون، دست و پای داوران را بسته و در واقع آن‌ها حق دفاع از عملکرد خود در رسانه‌ها ندارند و تنها باید شاهد قضاوت کارشناسان و تهمت‌های سایر اعضای فوتبال باشند؛ قانونی که ابتدا فیفا بنیان‌گذار آن بود و فدراسیون فوتبال کشورهای مختلف به تابعیت از فیفا، آن را در آیین‌نامه خود گنجاندند. فرهنگ فوتبال در ایران نسبت به سایر کشورها به خصوص در اروپا متفاوت است. مدت‌هاست که اعتراض به داور پس از هر تصمیمش چه اشتباه و چه درست از مد افتاده اما در ایران کافی است داور سوت بزند تا عده زیادی از تیمی که سوت علیه آن‌ها زده شده به داور حمله و به او اعتراض کنند. برایشان فرقی هم ندارد این مساله سر یک خطا در میانه میدان باشد یا اعلام خطای پنالتی. اگر داور در یکی دو صحنه حتی کوچک، به ضرر تیمی سوت بزند و همان تیم بازی را با شکست پشت سر بگذارد، مقصر اصلی شکست، داور است و مسائل فنی هیچ ربطی در شکست آن تیم ندارد؛ کوچک و بزرگ آن تیم هم مقصر را تیم داوری اعلام می‌کنند و اگر جای تهمت باشد، یک تهمت هم مبنی بر تبانی یا رفاقت داور با سرمربی تیم حریف می‌زنند. داور هم که حق دفاع از عملکرد خود در رسانه‌ها را ندارد، باید پای قضاوت این کارشناس و آن کارشناس بنشیند و زبان به اعتراض باز نکند. در واقع این قانون شاید مانع دخالت داور در حاشیه‌ها شود اما فشار ناشی از سکوت در برابر بی‌عدالتی را روی داور افزایش می‌دهد و در بسیاری از موارد داور در بازی‌های دیگر تمرکز خود را از دست می‌دهد و اشتباه بزرگی انجام می‌دهد.

ریپس فدراسیون دوچرخه‌سواری:

کرونا اجازه برگزاری مسابقات لیگ را نمی‌دهد

رییس فدراسوین دوچرخه‌سواری گفت: قرار بود مسابقات لیگ دهم تیرماه و رقابت‌های قهرمانی کشوری در شهریور برگزار شود اما سایه کرونا مانع برگزاری مسابقات لیگ شده و نمی‌توانیم تصمیمی قطعی در این زمینه بگیریم.

خسرو قمری با اشاره به نشست خود با سردار هلاوند رییس هیات دوچرخه سواری ناجا و جانشین پلیس تهران بزرگ اظهار کرد: در این جلسه مقرر شد نیروی انتظامی برنامه‌ای در خصوص رعایت فاصله یک متر و نیمی و حفظ سرعت مطمئنه از سوی رانندگان در خصوص دوچرخه‌سواران تدوین کند.

وی افزود: همچنین در جلسه هفته گذشته با رییس کمیته ملی المپیک توافق کردیم تا جلسه‌ای نیز با شهردار تهران برگزار کنیم تا در خصوص ۲ مشکل نبود زیرساخت‌های لازم و مشکلات فرهنگی درباره حضور دوچرخه‌سواران گفت وگو کنیم. البته ما درخواست‌های دیگری نیز برای توسعه دوچرخه‌سواری داریم که قصد داریم آنها را در دیدار با شهردار تهران مطرح کنیم.

رییس فدراسیون دوچرخه‌سواری گفت: بروشوری را درخصوص توسعه ورزش همگانی و حق تقدم دوچرخه‌سواران و راهبردهای ترافیکی تهیه کرده بودیم و در اختیار وزارت کشور قرار دادیم تا در سراسر کشور منتشر شود. همچنین خیابان اطراف ورزشگاه آزادی را آسفالت کردیم تا با علامت‌گذاری فضای امنی برای دوچرخه‌سواران ایجاد کنیم.



وی اضافه کرد: علاوه بر آن در نامه‌ای به شهرداری منطقه ۲۲ خواستار رسیدگی به وضع اتوبوس‌های اطراف ورزشگاه شدیم تا بیشتر از این برای دوچرخه‌سواران مزاحمت ایجاد نکنند.

قمری با بیان اینکه تمامی مسابقات آسیایی ما از طریق فدراسیون جهانی در ۲۰۲۰ لغو شد، گفت: میزبانی مسابقات تریال آسیا در آذربایجان نیز از جمله این مسابقات بود. همچنین مسابقات قهرمانی کشوری باید در شهریورماه برگزار شود تا با ارسال نتایج به فدراسیون جهانی امتیاز خوبی کسب کنیم اما با بحران کرونا تکلیف این رقابت‌ها مشخص نیست.

وی یادآور شد: به دنبال برگزاری مسابقات لیگ در دهم تیرماه بودیم و در این زمینه به وزارت ورزش نامه‌ای فرستادیم اما اکنون تکلیف این رقابت‌ها هم مشخص نیست.

رییس فدراسیون دوچرخه‌سواریاضافه کرد: متأسفانه نمی‌توانیم در خصوص برگزاری این مسابقات، عجولانه و احساسی تصمیم بگیریم؛ زیرا اگر ملی‌پوشی در ماده استقامت یا نیمه استقامت دچار کرونا شود، باید برای همیشه با این ورزش خداحافظی کند. نباید دست به کاری بزنیم که برای ما پشیمانی به بار بیاورد.

خبر

پیگرینی سرمربی بتیس شد

سرمربی شیلیایی هدایت رئال بتیس را از فصل آینده بر عهده خواهد داشت.

باشگاه رئال بتیس اعلام کرد که مانوئل پیگرینی سرمربی جدید این تیم است. سرمربی شیلیایی در حالی هدایت سبز و سفیدپوشان را از فصل آینده بر عهده خواهد گرفت که این تیم روزهای بدی را زیر نظر روبی گذارند و نتوانست برای کسب سهمیه اروپایی رقابت کند. پیگرینی سابقه حضور در لالیگا را دارد. او پیش از این هدایت ویارئال، رئال مادرید و مالاگا را بر عهده داشت و دوران درخشانی را با زیردریایی‌های زرد (ویارئال) سپری کرد. قرارداد سرمربی جدید بتیس تا سال ۲۰۲۳ است.

بیرانوند سه‌شنبه به بلژیک می‌رود

با پیگیری‌های انجام شده، علی بیرانوند بالاخره توانست ویزای کار خود را دریافت کند تا برای سفر به بلژیک آماده شود.

در چند روز اخیر پیگیری‌هایی از سوی باشگاه آنتورپ بلژیک انجام شد تا بیرانوند بتواند از سفارت بلژیک ویزای کار دریافت کند. حالا ویزای کار علیرضا بیرانوند از سوی سفارت بلژیک صادر شده تا این دروازه‌بان بدون مشکل عازم بلژیک شود. از قرار معلوم باشگاه بلژیکی برای دروازه‌بان جدید تیمش بلیت پرواز در روز سه‌شنبه هفته آینده تهیه کرده است.

تمام مجموعه‌های ورزشی شهرداری تهران تعطیل شد

به دنبال تشدید شیوع ویروس کرونا در پایتخت، فعالیت کلیه مجموعه‌های ورزشی شهرداری تهران بار دیگر متوقف شد.

با توجه به شیوع موج دوم کرونا، از امروز، پنجشنبه ۱۹ تیر به مدت ۱۰ روز کلیه فعالیت‌های مجموعه‌های ورزشی شهرداری تهران و نیز ایستگاه‌های ورزش شهروندی در سطح مناطق ۲۲ گانه تعطیل شد. به این ترتیب، طی مدت یاد شده هیچ یک از فعالیت های عمومی ورزشی در سطح مناطق شهرداری تهران برگزار نخواهد شد. پیش از این نیز با شیوع ویروس کرونا در کشور، فعالیت مجموعه های ورزشی شهرداری تهران از پنجم اسفند ماه سال گذشته تعطیل و با کاهش محدودیت‌های اعمال شده از سوی ستاد ملی کرونا، فعالیت ۵۸ مجموعه و نیز ایستگاه‌های ورزش شهروندی از ۱۷ خرداد ماه دوباره از سر گرفته شده بود.

زمان‌بندی ادامه لیگ قهرمانان آسیا رسما اعلام شد

کنفدراسیون فوتبال آسیا به صورت رسمی زمان ادامه دیدارهای لیگ قهرمانان آسیا را اعلام کرد.

با شیوع ویروس کرونا در جهان مانند تمام مسابقات ورزشی در نقاط مختلف دنیا که لغو شدند یا به تعویق افتادند، کنفدراسیون فوتبال آسیا هم مسابقات لیگ قهرمانان آسیا را به حالت تعلیق درآورد. تاکنون چند بار درباره زمان ادامه این مسابقات گمانه زنی شده اما امروز، پنجشنبه کنفدراسیون فوتبال آسیا به صورت رسمی زمان آغاز دوباره رقابت‌ها را اعلام کرد. بر این اساس این مسابقات تا مرحله نیمه‌نهایی از تاریخ ۱۴ سپتامبر تا ۳ اکتبر (۲۴ شهریور تا ۱۲ مهر) در یک کشور واحد برگزار خواهد شد. دیدار فینال هم ۵ دسامبر (۱۵ آذر) در یکی از کشورهای غرب آسیا برگزار خواهد شد. زمان‌بندی لیگ قهرمانان به این شرح است:

مرحله گروهی: ۱۴ تا ۲۴ سپتامبر (۲۴ شهریور تا ۳ مهر)
یک هشتم نهایی: ۲۶ و ۲۷ سپتامبر (۵ و ۶ مهر)
یک چهارم نهایی: ۳۰ سپتامبر (۹ مهر)
نیمه نهایی: ۳اکتبر (۱۲ مهر)
نهایی: ۵ دسامبر (۱۵ آذر)
برنامه دیدار نمایندگان ایران
گروه A:
الوحده امارات-استقلال (۲۴ شهریور)
استقلال-الوحده امارات (۲۷ شهریور)
استقلال- الشرطه عراق (۳۰ شهریور)
استقلال-الاهلی عربستان (۲ مهر)
گروه B:
شباب الاهلی دبی-شهرخودرو (۲۴ شهریور)
شهرخودرو-شباب الاهلی دبی (۲۷ شهریور)
شهرخودرو-العین امارات (۳۰ شهریور)
شهرخودرو-پاختاکور ازبکستان (۲ مهر)
گروه C:
پرسپولیس-التعاون (۲۵ شهریور)
التعاون-پرسپولیس (۲۸ شهریور)
پرسپولیس-الدحیل (۳۱ شهریور)
پرسپولیس-شارجه (۳ مهر)
گروه D:
سپاهان- النصر عربستان (۲۵ شهریور)
النصر عربستان-سپاهان (۲۸ شهریور)
سپاهان-العین امارات (۳۱ شهریور)
سپاهان-السد قطر (۳ مهر)

رنکینگ فوتسال

تیم ملی ایران در رده ششم جهان

در جدیدترین رنکینگ جهانی فوتسال، تیم ملی ایران در جایگاه ششم جهان و اول آسیا قرار دارد.

تیم ملی فوتسال ایران در جدیدترین رنکینگ جهانی با کسب ۱۶۰۳ امتیاز در جایگاه ششم جهان و اول آسیا قرار دارد. ملی پوشان فوتسال ایران فاصله ۱۰ پله‌ای خود با تیم دوم قاره یعنی ژاپن ۱۳۶۸ امتیازی را حفظ کرده است. تیم ملی فوتسال تایلند هم پشت سر ژاپن در رتبه ۱۷ جدول رده بندی قرار دارد. تیم‌های قزاقستان و ایتالیا هم به ترتیب در جایگاه هفتم و هشتم رنکینگ جهانی پشت سر ایرانی‌ها قرار دارند.

دریچه

شطرنج جایزه بزرگ بانوان؛

سارا خادم الشریعه برابر حریف آمریکایی به پیروزی رسید

نماینده ایران در مسابقات جایزه بزرگ شطرنج بانوان فیده بار دیگر مقابل حریف آمریکایی پیروز شد.

مرحله سوم مسابقات جایزه بزرگ شطرنج سرعتی بانوان فیده به میزبانی سایت چس دات کام پیگیری شد و ساراسادات خادم‌الشریعه موفق شد با نتیجه ۷ بر ۶ مقابل ایرینا کراش از آمریکا به برتری برسد.

بانوی شطرنج‌باز کشورمان در مرحله قبلی این مسابقات نیز موفق شده بود این حریف آمریکایی را از پیش‌رو بردارد.

خادم‌الشریعه با پیروزی مقابل نماینده آمریکا حریف جو ونجون از چین شد.

تست کرونا چهار عضو تیم والیبال سایپا مثبت اعلام شد

نتیجه تست کرونا سه بازیکن و یک مربی در تیم والیبال سایپا مثبت اعلام شد.

بازیکنان تیم والیبال بزرگسال سایپا دومین تست کرونا را انجام دادند و به غیر از چهار نفر سایر اعضا تست‌شان منفی شد. طبق پیگری خبرنگار مهر سیامک افروزی (عضو کادر فنی) همراه با امیر حسینی، امیر کرمی و تابان نفراتی هستند که تست کرونا آنها مثبت تشخیص داده شده است. این چهار نفر پس از سپری شدن دوران قرنطینه و انجام تست مجدد به تیم ملحق خواهند شد. همچنین کامبیز یعقوبی مربی تیم، که پیشتر تست کرونا وی مثبت اعلام شده بود، توانست بر این بیماری غلبه نماید و از روز شنبه در کنار تیم حضور خواهد داشت.

رئیس فدراسیون جودو:

تغییری در برنامه دادگاه CAS اعلام نشده

رئیس فدراسیون جودو گفت: دادگاه رسیدگی به پرونده جودو ایران مربوط به قبل است و شاید به این دلیل باشد که در لیست جدید جلسات نیست.

آرش میراسماعیلی با بیان مطلب فوق به گفت: دادگاه رسیدگی به شکایت ایران قرار بود ۲۰ فروردین ماه برگزار شود که به دلیل شیوع بیماری کرونا به تعویق افتاد و پس از آن CAS با ارسال نامه‌ای سه تاریخ را برای تشکیل جلسه به ما و طرف مقابل اعلام کرد که در نهایت ۲۶ شهریورماه برای این منظور تعیین شد. وی افزود: برنامه جلسه رسیدگی که از ساعت ۸ صبح روز ۲۶ شهریورماه آغاز و تا ساعت ۱۶ همان روز ادامه خواهد داشت نیز برای ما ارسال شده و دقیق مشخص کرده اند که در چه ساعتی، چه شخصی باید در جلسه حضور داشته باشد. رئیس فدراسیون جودو ادامه داد: دعوت نامه‌ها برای حضور در جلسه فوق ارسال شده، از طریق سفارت سوئیس در تهران پیگیر اخذ روادید هستیم. شاید چون برنامه جلسه رسیدگی به شکایت ایران از قبل برنامه ریزی و تاریخ جدید آن نیز از چند ماه قبل اعلام شده، در لیست جدید جلسات دادگاه CAS نیست. میراسماعیلی در پایان گفت: دفاعیه‌ها در حال تکمیل شدن است و مشکلی برای حضور در جلسه فوق نداریم و در تمام مراحل با هماهنگی کمیته ملی المپیک و وزارت ورزش پیش می‌رویم.

مدیر دپارتمان تیم‌های ملی:

اسکوچیچ با همه مربیان لیگ برتری ملاقات می‌کند

مدیر دپارتمان تیم های ملی گفت: بر اساس هماهنگی و برنامه‌ریزی صورت گرفته میان فدراسیون و سازمان لیگ، برگزاری نشست‌های مشترک میان سرمربیان لیگ برتری و کادر فنی تیم ملی بزرگسالان در دستور کار قرار دارد.

«دراگان اسکوچیچ» سرمربی تیم ملی فوتبال ایران با هومن افضلی سرمربی پارس جنوبی‌جم دیدار و گفت‌و گو کرد. این ملاقات در ساختمان پک برگزار و طرفین درباره شرایط فوتبال ایران و همچنین شرایط تیم پارس‌جنوبی به بحث و تبادل نظر پرداختند. «مهدی خراطی»مدیر دپارتمان تیم های ملی درباره این ملاقات اظهار داشت: بر اساس هماهنگی و برنامه‌ریزی صورت گرفته میان فدراسیون و سازمان لیگ، برگزاری نشست‌های مشترک میان سرمربیان لیگ برتری و کادر فنی تیم ملی بزرگسالان در دستور کار قرار دارد. وی افزود: این جلسات در راستای هم افزایی و تبادل نظرات فنی میان سرمربی تیم ملی و همکارانش با سرمربیان ارزشمند باشگاه ها برگزار خواهد شد. مدیر دپارتمان تیم های ملی خاطرنشان کرد: جلسه امروز دراگان اسکوچیچ در همین راستا بوده و در روزهای آتی نشست های مشابه با سرمربیان دیگر لیگ برتر تداوم خواهد یافت. امیدواریم ره توشه چنین جلساتی در نهایت کمک به فوتبال ملی در ابعاد مختلف و همچنین افزایش سطح کیفی در عرصه رقابت های باشگاهی باشد.

روزنامه صبح ایران
کلید
صاحب امتیاز : موسسه بین المللی فرهنگی، هنری و آموزشی راه امام (ره)
مدیرعامل و مدیرمسئول: دکتر حسن محبتی
زیر نظر شورای سردبیری
مدیر هنری: حسین کریمی صفحه آرا: اسکندر معصومی
تحریریه: مونا ربیعیان- مهرداد ابوالحسنی
سازمان آگهی شهرستان‌ها: ۶۶۵۶۷۷۶۷ - ۰۲۱
کاشان ،بلوار دانش ،جنب دنیای زیتون ،طبقه دوم
دفتر مرکزی: خیابان شریعتی، بالاتر از پل سیدخندان، خیابان مجتبایی
پلاک ۶، واحد ۶، تلفن : ۲۲۸۵۲۳۸۶ - ۲۲۸۵۹۴۹۵ - ۰۲۱
چاپ: چاپخانه کار و کارگر همزمان: یزد و مشهد
مرامنامه اخلاق حرفه‌ای: http://keliddaily.ir/manifesto/
@kelid www.eshterak.ir
kelid Daily keliddaily.ir info@keliddaily.ir
http://telegram.me/pishkhaan_popuiar
اقتصادی -سیاسی -اجتماعی -فرهنگی -ورزشی -شنبه ۲۱ تیر ۱۳۹۹ / شماره ۱۳۵۸ / سال هفتم

گزارش:فرهادیادگاری

عباس صوفی، شهردار همدان؛در پیامی ضمن تبریک فرا رسیدن روز شهرداری‌ها و دهیاری‌ها، مطرح کرد

بیش از یک هزار فعالیت شبانه روزی توسط مدیریت شهری حکایت از گستردگی خدمات رسانی در این نهاد دارد

شهردار همدان در پیامی ضمن تبریک فرا رسیدن روز شهرداری‌ها و دهیاری ها، از خدمات و تلاش‌های کارکنان مجموعه مدیریت شهری همدان تقدیر کرد.

به گزارش مدیریت ارتباطات و امور بین الملل شهرداری همدان، در پیام عباس صوفی شهردار کلانشهر همدان آمده است: بخش اعظمی از رشد و توسعه شهرها و روستاها و ارتقای سطح کمی و کیفی زندگی شهروندان در بعد از انقلاب اسلامی تا حدود زیادی مرهون تلاش‌ها و خدمات شبانه روزی شهرداری‌ها و دهیاری‌ها است که خوشبختانه افزایش نسبی از رضایتمندی مردم را به همراه داشته است.

در ادامه این پیام، شهردار همدان با بیان اینکه شهرداری‌ها به عنوان بزرگ‌ترین دستگاه خدمات رسان در کشور به شمار می‌روند، بیان کرده است: انجام بیش از یک هزار فعالیت شبانه روزی در حوزه‌های مختلف توسط مدیریت شهری حکایت از گستردگی و تنوع خدمات رسانی در این نهاد مردمی دارد که علی رغم تنگناهای شدید مالی و قانونی توانسته ایم سطح کمی و کیفی زندگی مردم را نسبت به سال‌های قبل از انقلاب ارتقا دهیم.

وی در بخش دیگر این پیام افزوده است: تحقق مدیریت واحد شهری نقش مهمی در برون رفت از مشکلات موجود در شهرها دارد که به دلیل برخی از موازی کاری‌ها با دستگاه‌های خدمات رسان دولتی، سرعت و کیفیت خدمات رسانی به مردم با چالش جدی روبه رو است و انتظار می‌رود نمایندگان مردم در خانه ملت با تصویب قوانین لازم و راهگشا در جهت برون رفت از این مشکلات، تحقق مدیریت واحد شهری را به طور جدی در دستور کار قرار دهند.

عباس صوفی در این پیام با اشاره به اینکه انتظارات شهروندان فراتر از فعالیت شهرداری‌ها است ابراز امیدواری کرده است با تحقق مدیریت واحد شهری، بتوانیم گستره وسیع‌تری از خدمات را به مردم عزیز ارائه دهیم.

در ادامه این پیام، شهردار همدان بیان کرده است: علی رغم کاستی‌ها و موانع موجود مدیران و کارکنان مجموعه مدیریت شهری همدان در سایه حمایت‌های اعضای شورای شهر به دنبال خدمات رسانی مطلوب و شایسته و در خور شأن مردم دیار الوند هستند و در این زمینه از هیچ تلاشی فرو گذار نیستند و در این زمینه از تمامی تلاش‌ها و زحمات شبانه روزی همکاران خود در مجموعه شهرداری همدان قدردانی می‌کنم.

در پایان این پیام آمده است: امیدوارم با عنایت خداوند متعال و سرلوحه قرار دادن منویات و رهنمودهای رهبری در بیانیه گام دوم انقلاب و همچنین حمایت‌های دلسوزانه مسؤولان استان، نمایندگان مجلس، اعضای شورای اسلامی شهر و تلاش‌های جهادی مجموعه مدیریت شهری همدان بتوانیم در مسیر خدمت‌رسانی به مردم به ویژه شهروندان مناطق کم برخوردار،گام‌های محکم و اتفاقات مثبتی را رقم بزنیم و آسایش و رفاه عمومی در جامعه را بیش از پیش بهبود بخشیم.



رئیس سازمان فرهنگی اجتماعی و ورزشی شهرداری همدان گفت:

تا پایان تابستان تمام محلات همدان باید دارای شورای اجتماعی شوند

به همت سازمان فرهنگی، اجتماعی و ورزشی شهرداری همدان، جامعه ایمانی مشعر و صدا و سیمای مرکز همدان جشن بزرگ میلاد امام رضا(ع) به‌صورت خودرویی برگزار شد.

رئیس سازمان فرهنگی، اجتماعی و ورزشی شهرداری همدان در حاشیه این مراسم اظهار کرد: جشن میلاد با سعادت امام رضا (ع) دومین جشن خودرویی است که با مشارکت شهرداری، جامعه ایمانی مشعر و صدا و سیمای مرکز همدان در پایانه بزرگ اتوبوس برگزار می شود.

وجدی هویدا افزود: نخستین جشن خودرویی جشن عید سعید فطر بود که با استقبال خوب مردم در این مکان برگزار شد.

وی با اشاره به بخشی از برنامه های این مراسم از جمله سخنرانی مدیرکل تبلیغات اسلامی، اجرای سرودهای انقلابی، مولودی خوانی، نمایش طنز، نمایش ویژه کودکان و نورافشانی گفت: این جشن با رعایت همه شیوه نامه های بهداشتی برگزار شد. خودروها در بدو ورود با مواد ضدعفونی کننده گندزدایی شدند، همه افراد در داخل خودرو و با ماسک حضور داشتند و از اجرای برنامه های متنوع لذت بردند.

رئیس سازمان فرهنگی اجتماعی و ورزشی شهرداری همدان گفت: با تأکیدات شورای اسلامی شهر فراخوان تشکیل شورای اجتماعی در ۴۸ محله همدان آغاز شد.



روح الله وجدی هویدا با اشاره به تشکیل شورای اجتماعی در محلات همدان اظهار کرد: شورای اجتماعی محلات با هدف افزایش مشارکتهای مردمی، هویتبخشی به محلات قدیمی همدان، نخبهیابی و الگوسازی در محلات و کاهش آسیبهای اجتماعی در محلات از سال ۹۷ با تشکیل ۴ شورای اجتماعی در محلات همدان آغاز شد.

وی افزود: در شهر همدان ۷۵ محله داریم که براساس بررسی ها و پالایش های صورت گرفته تعداد ۱۱ محله در باغات شهر و چهار محله نیز در بازار همدان قرار دارد از این تعداد سال ۹۸ نیز ۸ محله دیگر دارای شورای اجتماعی محلات شدند که در مجموع در حال حاضر در همدان ۱۲ محله شورای اجتماعی فعال دارند.

رئیس سازمان فرهنگی اجتماعی و ورزشی شهرداری همدان با بیان اینکه تا پایان تابستان تمام محلات همدان باید دارای شورای اجتماعی شوند، گفت: با تأکید شهردار و شورای اسلامی شهر همدان باید تا پایان شهریور ماه امسال بتوانیم شورای اجتماعی ۴۸ محله دیگر همدان را نیز فعال کنیم.

وجدی هویدا خاطرنشان کرد: فراخوان ثبت نام ۴۸ محله دیگر همدان در ۴ مرحله و هر مرحله ۱۲ محله آغاز شده است.

وی با بیان اینکه مشارکت در مدیریت شهری با شورای اجتماعی محلات را در دستور کار داریم، بیان کرد: دبیرخانه مرکزی شورای اجتماعی محلات همدان در مجتمع فرهنگی و هنری عین القضات همدانی قرار دارد که محلات اعلام شده در مرحله نخست برای ثبت نام می توانند به این دبیرخانه مراجعه کنند.

رئیس سازمان فرهنگی اجتماعی و ورزشی شهرداری همدان عنوان کرد: محلات دره مرادبیگ، کمالآباد، بختیاری، شکریه، بهنامجو و روحانی در منطقه یک شهرداری، اعتمادیه، کوچمشکی، عمران، شهید بهشتی و مزداگینه در منطقه ۲ شهرداری، سیلو، کوی جنت، رضوان و کوی شهید مدنی فاز ۲ در منطقه ۳ شهرداری همچنین محلات صادقیه، شهید مطهری و کوی فرهنگیان فازهای ۱ تا ۳ در منطقه ۴ شهرداری در مرحله نخست به تشکیل شورای اجتماعی آنها اقدام خواهد شد.

مدیرکل تبلیغات اسلامی استان همدان نیز در حاشیه این مراسم با تقدیر از شهرداری، جامعه ایمانی مشعر و صدا و سیمای مرکز همدان اظهار کرد: برگزاری جشن میلاد با سعادت امام رضا(ع) به این صورت خلاقیت ویژه و ابتکار عملی بود که نشان داد هیأتهای ما در شرایط کرونا نیز زنده اند و می توانند تهدیدها را به فرصت تبدیل کنند.

حجت الاسلام محمدهادی نظیری افزود: مدتها به دنبال آن بودیم که اعیاد مذهبی و جشن های میلاد اهل بیت(ع) را از فضای مساجد و هیأتها بیرون بیاوریم و در فضای باز و با مشارکت عموم مردم برگزار کنیم تا همه در این جشن و سرور مشارکت داشته باشند.

وی عنوان کرد: ویروس منحوس موجب شد مسؤولان در برگزاری چنین مراسمی از خود خلاقیت نشان بدهند و راه های جدیدی پیدا کنند که از نتایج آن برگزاری جشنهای خودرویی بود.

مدیرکل تبلیغات اسلامی استان همدان با اشاره به اینکه این برنامه ها بسیار جذاب است و خانواده ها در کنار هم در این جشن حضور پیدا می کنند گفت: سیاستی که در برگزاری جشنها دنبال خواهد شد توسعه چنین برنامه هایی است.

نماینده جامعه ایمانی مشعر نیز در حاشیه این مراسم اظهار داشت: برنامه های عمومی تعطیل شده است هیأتهای مذهبی پای کار هستند و برنامه های مذهبی تعطیل نمی شود.

سید جواد تلطفی افزود: بعد از برگزاری جشن عید فطر، جشن میلاد با سعادت امام رضا(ع) دومین جشن بزرگ خودرویی در همدان بود و قرار است در عید غدیر نیز با مشارکت جامعه ایمانی مشعر، سازمان فرهنگی، اجتماعی و ورزشی شهرداری همدان و صدا و سیمای مرکز همدان سومین جشن بزرگ خودرویی برگزار شود.

رئیس کمیسیون فرهنگی اجتماعی شورای اسلامی شهر همدان

شکل گیری شورای اجتماعی محلات و کسب عنوان شهر دوستدار کودک از مهمترین اهداف کمیسیون کلید خورد

رئیس کمیسیون فرهنگی و اجتماعی شورای اسلامی شهر همدان گفت: با توجه به اینکه برندسازی برای شهر همدان از سیاست‌های شورای اسلامی شهر در دوره پنجم است که در این دوره مطرح و پیگیری شد، کمیسیون فرهنگی و اجتماعی، در حوزه تخصصی خود برندسازی فرهنگی را در دستورکار قرار داد.

رضوان سلماسی در نطق پیش از دستور صحن شورا، اظهار کرد: در راستای برندسازی فرهنگی، شکل گیری شورای اجتماعی محلات و کسب عنوان شهر دوستدار کودک از مهمترین اهداف کمیسیون کلید خورد که با حمایت همکاران و همکاری حوزههای مرتبط در شهرداری محقق شد.

سلماسی با بیان اینکه شورای اجتماعی محلات با هدف جلب مشارکت حداکثری شهروندان، فارغ از طبقه اجتماعی، فرهنگی و اقتصادی آنها، منطبق با زمانبندی و برنامه اجرایی آن شکل گرفت، اضافه کرد: علیرغم نیاز به مرتفع کردن ضعفها، غنی سازی عملکرد و تقویت ساختار این شوراها، سیاست کمیسیون با تحقق درصد قابل قبولی در این حوزه، در حال فعالیت است.

وی ادامه داد: برند فرهنگی دیگر مورد توجه این کمیسیون، باتوجه به حوزه تأثیرگذار کودکان در شهر، کسب عنوان و نشان شهر دوستدار کودک برای همدان تعریف شد.

به گفته سلماسی؛ پس از طرح موضوع، با جلب مشارکت متخصصان و فعالان مدنی حوزه کودکان، کارگروه شهر دوستدار کودک در مرکز مطالعات و پژوهش های شورای اسلامی، ذیل کمیسیون فرهنگی و اجتماعی شورا شکل گرفت تا ضمن بررسی تخصصی با احصا نیازها، لزوم حرکت در این مسیر را به صورت علمی بررسی کند.

رئیس کمیسیون فرهنگی اجتماعی شورای اسلامی شهر همدان در این خصوص گفت: نتیجه مطالعات و بررسی های صورت گرفته در این کارگروه، تشکیل دبیرخانه شهر دوستدار کودک در معاونت شهرسازی و معماری، منطبق با دستورالعمل ابلاغی از سوی وزارت کشور بود.

سلماسی افزود: با شکل گیری دبیرخانه و شروع اقدامات تعریف شده، ارزیابی عملکرد یک ساله شهر در این حوزه، توسط وزارت کشور و سازمان جهانی یونیسف، همدان توانست پس از رقابت با ۷۰ شهر متقاضی، در کنار ۱۱ شهر دیگر از سوی مراجع ذیصلاح به عنوان پایلوت شهر دوستدار کودک معرفی شود.

وی ضمن تبریک کسب افتخار همدان به عنوان پایلوت شهر دوستدار کودک، بیان کرد: نقطه هدف کمیسیون و شورای اجرایی، کسب عنوان و نشان شهر دوستدار کودک و پایلوت شدن مجوز و فرصت حرکت برای دستیابی به این برند ملی و بین المللی است که از این رو می طلبد شاخصه ها و دستورالعمل وزارت کشور و سازمان یونیسف ازسوی دبیرخانه، برای هماهنگ کردن اقدامات تمامی دستگاه های مرتبط در شهر، با محوریت دبیرخانه شهر دوستدار کودک احصا و ابلاغ شود.

به گزارش روابط عمومی شورای اسلامی شهر همدان، سلماسی همچنین گفت: ضمن قدردانی از اقدامات صورت گرفته این دبیرخانه، خواست مشخص از شهرداری ارائه گزارش عملکرد به نمایندگان مردم در پارلمان شهری و ارائه هدف گذاریها و تقویم کاری این دبیرخانه در سال آتی است، زیرا در صورت عدم تکمیل چرخه شهر دوستدار کودک و تأیید آن از سوی وزارت کشور و یونیسف علی رغم پایلوت شدن، کسب عنوان و نشان شهر دوستدار کودک محقق نخواهد شد.



روزنامه صبح ایران
کلید
شنبه ۲۱ تیر ۱۳۹۹ /شماره ۱۳۵۸ / سال هفتم

انتقاد شدید دولت وفاق لیبی از امارات و تهدیدهای مصر در شورای امنیت



دولت وفاق ملی لیبی در جلسه شورای امنیت، امارات را به دست داشتن در "تلاش برای کودتا" در لیبی متهم نمود و با اشاره به "تهدیدهای مصر "متعهد شد که "با هر گونه تجاوزی با قاطعیت و شدت مقابله کند".

طاهر السنی، نماینده لیبی در سازمان ملل متحد در جلسه شورای امنیت گفت: لیبیایی‌ها درباره علت مشارکت برخی از کشورها در مجامع بین المللی برای بحث در مورد مسئله لیبی سوال می کنند، به عنوان مثال، به امارات چه ارتباطی دارد که در مورد سرنوشت لیبی بحث کند؟ آیا کشور همسایه است؟ کشور ساحلی مدیترانه؟ یا عضو شورای امنیت؟. السنی افزود: اگر امارات واقعا در امور ما آنگونه که ادعا می کند دخالت ندارد، پس چرا می بینیم که برای حضور در هر جلسه‌ای درباره لیبی شتاب کرده و از کودتاگران استقبال می کند و تریبون‌هایی در اختیار آنها قرار می دهد تا تحریک به جنگ کند و پول و جدیدترین تسلیحات را برای حمایت از حملاتشان فراهم می کند؟ آیا لیبی تهدیدی برای امنیت ملی آنها محسوب می شود؟

اتحادیه اروپا:

الحاق کرانه باختری راه حل نیست نقض قوانین بین‌الملل است



مسئول سیاست خارجی اتحادیه اروپا بار دیگر تاکید کرد که طرح رژیم صهیونیستی برای الحاق کرانه باختری به اراضی اشغالی، نقض صریح قوانین بین‌المللی است و ضربه بزرگی به راهکار تشکیل دو کشوری خواهد زد.

جوزپ بورل، مسئول سیاست خارجی اتحادیه اروپا، در بیانیه‌ای گفت: طرح الحاق، بر ثبات و امنیت منطقه و روابط اتحادیه اروپا با اسرائیل و روابط تل آویو با کشورهای عربی تاثیر خواهد گذاشت.

بورل در ادامه افزود، هرگونه نقض قوانین بین‌الملل به ویژه زمانی که بحث الحاق اراضی مطرح باشد، تاثیرات و پیامدهایی ناگوار بر نظام بین‌الملل و نزاع در دیگر مناطق دارد.

وی همچنین گفت که اتحادیه اروپا تحت هیچ شرایطی هیچ تغییری را در مرزهای اراضی اشغالی ۱۹۶۷ مادامی که با توافق دو طرف فلسطینی و اسرائیلی نباشد، نخواهد پذیرفت.

بورل تصریح کرد که اتحادیه اروپا به راهکار تشکیل دو کشوری با تکیه بر قوانین و قطعنامه‌های بین‌المللی ذی‌ربط پایبند است و این تنها راه حل ممکن برای پایان دادن به نزاع در فلسطین است.

لازم به ذکر است که روزنامه عبری زبان یدیعوت آحارونوت اخیرا فاش کرد که اتحادیه اروپا قرار است در صورت اجرای طرح الحاق کرانه باختری، تدابیر و مجازات‌های بی‌شماری را علیه این رژیم اتخاذ کند، از جمله ممنوع کردن سفر وزرای خارجه اروپایی به فلسطین اشغالی، توقف مبادله دانشجو و لغو یا کاهش بورسیه‌های تحصیلی برای دانشجویان اسرائیلی.

شماری از دیپلمات‌های اسرائیلی که اخیرا دیدارهایی با سفرای برخی کشورهای اروپایی در بروکسل داشته‌اند، سندی محرمانه را در این باره تحویل وزارت خارجه رژیم صهیونیستی داده‌اند.

برخی از کشورهای اروپایی از جمله کشورهای نزدیک به رژیم صهیونیستی همچون انگلیس این رژیم را به شدت از عواقب و پیامدهای الحاق کرانه باختری برحذر داشته‌اند.

تصمیم رژیم صهیونیستی برای الحاق بخش‌هایی از کرانه باختری و غور اردن با واکنش‌های گسترده منطقه‌ای و بین‌المللی همراه بوده است، تا جایی که دولت آمریکا نیز که حامی اصلی رژیم صهیونیستی برای اجرای این طرح بود، مجبور شد محتاطانه‌تر عمل کرده و در موضع خود تجدید نظر و اعلام کند که هرگونه حمایت از این طرح، مشروط به توافق داخلی اسرائیلی‌ها بر سر آن خواهد بود.

دو طرف ائتلاف دولتی رژیم صهیونیستی یعنی بنیامین نتانیاهو، رهبر حزب لیکود و بنی گانتس، رهبر ائتلاف آبی سفید بر سر زمان و شیوه اجرای این طرح با هم اختلاف دارند و هنوز نتوانسته‌اند به توافقی در این زمینه دست یابند.

استرالیا پناهگاهی امن به مردم هنگ‌کنگ ارائه کرد

چین "اتهامات و اقدامات بی‌پایه" دولت استرالیا در مورد هنگ‌کنگ را تاسف بار خوانده ضمن مخالفت با آن‌ها از کانبرا خواست دخالت در امور چین را متوقف کند.

سفارت چین در بیانیه‌ای اعلام کرد: "ما از طرف استرالیایی می‌خواهیم که فوراً دخالت در امور هنگ‌کنگ و امور داخلی چین، به هر بهانه یا از هر طریقی، را متوقف کند. در غیر این صورت، این موضوع برای استرالیا مانند سنگی است که بر سر خودش فرو می‌آید.

استرالیا اعلام کرد توافق استرداد مجرم با هنگ‌کنگ را در پاسخ به قانون جدید امنیت ملی در این دولت‌شهر، به حالت تعلیق درمی آورد و از اقداماتی خبر داد که راهی برای اقامت دائم هنگ‌کنگی‌های ساکن این کشور، پیش رو می‌گذارد.

فرانس پرس به نقل از اسکات موریسون، نخست‌وزیر استرالیا اعلام کرد: دولت استرالیا علاوه بر تمدید ویزای هزاران هنگ‌کنگی حاضر در استرالیا، توافق استرداد مجرم با این دولت‌شهر را نیز به حالت تعلیق درآورده و درهای کشور خود را به روی هزاران هنگ‌کنگی دیگر هم گشوده تا بتوانند در استرالیا زندگی تازه‌ای را آغاز کنند. موریسون اظهار کرد این تصمیمات در پاسخ به اعمال قانون امنیتی سخت‌گیرانه توسط چین برای این دولت‌شهر گرفته شده، اقدامی که به گفته او "تغییر اساسی شرایط را برای این قلمروی نیمه‌خودمختار ایجاد می‌کند".

وی در جریان یک کنفرانس مطبوعاتی خاطرنشان کرد: استرالیا در حال تطبیق قوانین خود، قوانین دارای اقتدار عالیه و برنامه مهاجرتی خود است؛ چیزهایی که در مورد آن‌ها مسئولیت و صلاحیت قضایی داریم؛ تا بتوانیم تغییراتی را که انتظار داریم در هنگ‌کنگ اتفاق بیفتد، منعکس کنیم.

وزیر امور خارجه استرالیا نیز گفت اقدامات چین در هنگ‌کنگ روز پنجشنبه و پیش از تصمیمات مذکور، با به اصطلاح "پنج چشم" یا شرکای امنیتی این کشور، شامل نیوزلند، آمریکا، بریتانیا و کانادا به بحث گذاشته شده است.

اظهارات موریسون یک روز پس از آن ایراد شد که چین، دفتر جدیدی را در هنگ‌کنگ برای کارکنان امنیتی‌اش به منظور نظارت بر اجرای قانونی که اقدامات خرابکارانه، جدایی‌طلبی، تروریسم و تبانی خارجی را هدف قرار داده، باز کرد.

چین بابت اعمال این قانون، با انتقاد گسترده جهانی روبه‌رو شده و انتظار می‌رود اقدام استرالیا مبنی بر تأمین پناهگاهی امن برای برخی شهروندان هنگ‌کنگی، وضعیت تنش‌های فزاینده بین چین و استرالیا را بدتر کند. تحت اقدامات تازه استرالیا، هزار نفر از ساکنان هنگ‌کنگی این کشور و افراد مقیم که از طریق روادید دانشجویی یا کار موقت در استرالیا ساکن بودند، به مدت ۵ سال دیگر مجاز به اقامت در این کشور خواهند بود.

موریسون در این باره اظهار کرد: اگر دارای روادید حضور موقت هستید، ویزای شما از امروز تا ۵ سال (بدون احتساب زمان حضور در استرالیا)، تمدید خواهد شد و در پایان ۵ سال نیز راهی برای اقامت دائم وجود دارد.

امتیاز ویزای ۵ ساله و اقامت دائم احتمالی به سرمایه‌گذاران هنگ‌کنگی یا کارگران مهارتی که بخواهند در آینده به استرالیا تغییر مکان دهند، نیز ارائه شده است.

وی خاطرنشان کرد: اگر کسب‌وکارهایی بخواهند به استرالیا تغییر مکان دهند، اشتغال‌زایی کنند، سرمایه بیاورند و به طور کلی فرصت‌هایی در استرالیا فراهم کنند، ما از آن‌ها حمایت می‌کنیم.

این اقدامات، پاسخ استرالیا به سرکوب اعتراضات میدان "تیان‌آن‌من" در سال ۱۹۸۹ را تداعی می‌کند؛ زمانی که کانبرا برای هزاران دانشجوی چینی و خانواده‌های آن‌ها، امکان پناهندگی را فراهم کرد.

اما این اقدامات با سیاست محافظه‌کارانه فعلی دولت استرالیا مبنی بر محدودیت مهاجرت، در تضاد است.

مشاور امنیت ملی پیشین آمریکا:

ترامپ درکی از مقام ریاست جمهوری ندارد



مشاور امنیت ملی پیشین آمریکا از بی‌اعتمادی ترامپ به دفتر خودش و کارکنان خودش پرده داشت. او همچنین گفت که ترامپ به "اشخاص بزرگی" مثل ولادیمیر پوتین و شی جینپینگ غبطه می‌خورد.

جان بولتون، مشاور امنیت ملی پیشین آمریکا در مصاحبه با پایگاه دویچه وله گفت: به اعتقاد من ترامپ نه تنها به بروکراسی به صورت کلی، بلکه حتی به کارکنان خودش به شدت بی‌اعتماد است. او هنوز هم به طور کامل درک نکرده است که معنای رئیس‌جمهوری بودن در ایالات متحده چیست.

او درباره تمایل ترامپ به برخی از رهبران جهان گفت: من روانپزشک نیستم و مردم را روانکاوی نمی‌کنم اما ترامپ به عبارتی، به شی جینپینگ و ولادیمیر پوتین حسادت می‌کرد. او دوست داشت با "اشخاص بزرگ" صحبت کند. خب می‌دانید، "اشخاص بزرگ" دور هم جمع می‌شوند و کارهایی مربوط به "اشخاص بزرگ" را انجام می‌دهند. فکر می‌کنم که این ساده‌پنداری بود.

بولتون در پاسخ به اینکه آیا ترامپ از رئیس‌جمهوری روسیه می‌ترسید، گفت: فکر نکنم از او بترسد. موارد زیادی برای انتقاد وجود دارد، اما وقتی مردم فراتر از آنچه لازم است برای انتقاد در پیش می‌گیرند، این قضیه انتقاد آن‌ها علیه ترامپ را تقویت نمی‌کند، بلکه آن را تضعیف می‌کند. این مساله بسیاری از هواداران او را شجاع می‌کند که بگویند ما قربانی یک "توطئه" هستیم.

مقام سابق دولت ترامپ درباره اینکه مانع‌تراشی در راه عدالت سبک زندگی ترامپ است، گفت: من دادستان نیستم .من تصمیم‌های مشکوک را به اطلاع دادستان کل و شورای حقوقی کاخ سفید رساندم. اکنون تعداد اندکی از مقام‌های آمریکایی آماده هستند تا با ترامپ مخالفت کنند. به مرور زمان از تعداد افرادی که درون دولت حضور دارند و مایلند تا ترامپ را در مورد شماری از مسائل به چالش بکشند، کم شده است.

جان بولتون گفت: وظیفه هر شخصی مقابل قانون اساسی این نیست که در مواجهه با چنین رئیس‌جمهوری به تمجید از او بپردازد بلکه وظیفه این است که کار درست را انجام دهد. اگر شما نمی‌خواهید دستوری را انجام دهید، کار مسوولانه این است که استعفا دهید.

بولتون همچنین درباره اینکه گفته می‌شود اطلاعاتی درباره تبانی روسیه با نیروهای وابسته به شبه‌نظامیان طالبان در افغانستان برای کشتن نیروهای ائتلاف در ازای دریافت جایزه، به اطلاع دونالد ترامپ نرسیده است، ابراز شگفتی کرد.

کالامار:

ترور سردار سلیمانی اقدامی بی سابقه بود



گزارشگر سازمان ملل در امور حقوق بشر در جریان ارائه گزارش خود درباره ترور شهید سپهبد حاج قاسم سلیمانی گفت: این اقدامی بی سابقه بود و در یک کشور دارای حاکمیت رخ داد.

«اگنس کالامار» گزارشگر سازمان ملل در امور حقوق بشر در ژنو ارائه گزارش خود را درباره ترور شهید سپهبد حاج قاسم سلیمانی به شورای حقوق بشر سازمان ملل در ژنو ارائه داد و گفت: عملیات ترور سردار سلیمانی فرمانده سپاه قدس ایران در چارچوب درگیری های مسلحانه، اقدامی بی سابقه بود، به ویژه اینکه در یک کشور دارای حاکمیت رخ داد.

کالامار در جریان ارائه گزارش خود درباره ترور شهید سپهبد حاج قاسم سلیمانی در نشست شورای حقوق بشر سازمان ملل در ژنو بیان کرد: انتشار بی رویه پهپادها و هواپیماهای بدون سرنشین خطرناک است.

وی تصریح کرد: عملیات ترور سردار سلیمانی در زمینه درگیری های مسلحانه اقدامی بی سابقه بود. در این عملیات، یک مقام ارشد دولتی ایران در یک کشور دارای حاکمیت هدف قرار گرفت. گزارشگر سازمان ملل در امور حقوق بشر خاطرنشان کرد: اگر روند انتشار پهپادها را اصلاح نکنیم، به زودی همگی قربانیان آن خواهیم شد. شورای امنیت باید تلاش کند استانداردهای مربوط به استفاده از برخی سلاح ها را تدوین کند.

اگنس کالامار، گزارشگر ویژه سازمان ملل دو روز پیش نیز، ترور سردار سلیمانی در عراق با استفاده از پهپاد و با دستور دونالد ترامپ رئیس‌جمهور آمریکا را نقض قوانین بین‌المللی و منشور ملل متحد دانسته و اعلام کرده بود: ایالات متحده در توجیه حمله خود به کاروان حامل سردار سلیمانی در هنگام خروج از فرودگاه بغداد، نتوانسته است شواهد و ادله کافی مبنی بر [خطر] حمله قریب الوقوع یا حتمی به منافع [آمریکا] ارائه کند.

همزمان نماینده عراق در شورای حقوق بشر سازمان ملل گفت: ترور شهید سلیمانی و شهید ابومهدی المهندس، نقض آشکار حاکمیت ما بود.

وی افزود: این اقدام تجاوز آشکار به حاکمیت عراق و نقض آن بود.

نماینده سوریه هم در این شورا اعلام کرد: ترور سردار سلیمانی توسط آمریکا جنایت تروریسم دولتی است.

دیپلمات ارشد چین:

روابط چین و آمریکا با جدی‌ترین چالش مواجه است

وانگ یی، دیپلمات ارشد چین گفت: روابط پکن و واشنگتن با جدی‌ترین چالش از زمان برقراری مناسبات دیپلماتیک در ۱۹۷۹ مواجه است و دو کشور به پیام مثبت بیشتری نیاز دارند.

وانگ یی، وزیر خارجه و مشاور دولت چین همچنین گفت، پکن و ایالات متحده باید به طور مشترک راه‌های هم‌زیستی مسالمت‌آمیز را پیدا کنند. وزیر امور خارجه چین ابراز امیدواری کرد که ایالات متحده آمریکا درک عینی بیشتری از چین داشته باشد و تدوین یک سیاست منطقی‌تر و عملی‌تر در قبال چین را در پیش بگیرد. او در تماسی ویدیویی در گردهمایی روابط چین-آمریکا گفت، برخی مردم در آمریکا چین را به عنوان "مخالف" یا حتی یک "دشمن" می‌بینند و از هر فرصتی برای سرکوب توسعه چین و مانع‌تراشی در روند ارتباط این دو کشور استفاده می‌کنند. به گفته وانگ یی، توسعه مناسبات چین-آمریکا نه تنها دغدغه مردم چین و آمریکاست بلکه برای آینده جهان و بشریت اهمیت دارد.

نخست‌وزیر پیشین روسیه:

روسیه باید پاسخ کاری به ناتو بدهد

نخست‌وزیر پیشین روسیه تاکید کرد، مسکو باید واکنشی اثرگذار به ناتو داشته باشد و تسلیحات خود را "دقیق و در جایگاه برتر" نگاه دارد.

دیمیتری مدودف، نخست‌وزیر پیشین روسیه گفت: اگر ما در این سازمان که یک ائتلاف نظامی است، حضور نداریم، باید درک کنیم که نیروهای مسلح این نهاد نظامی در اصل برای مشارکت در اقدامات نظامی، احتمالا علیه کشور ما آماده می‌شوند.

مدودف گفت: نیازی نیست که به استقرار کلاهک‌های هسته‌ای استراتژیک اشاره کنم. ما باید تسلیحات خودمان را در شرایط مناسب نگاه داریم. این تسلیحات باید دقیق، بُرنده و برتر باشند. برای همین است که انواع جدید تسلیحات تولید می‌شوند تا واکنش اثرگذاری به چنین اقداماتی داشته باشیم.

نخست‌وزیر پیشین روسیه ادامه داد: در دوران پاندمی کرونا مسکو از طریق کانال‌های مختلف خواستار توقف هرگونه اقدامات غیر ضروری در خط تماس میان ناتو و روسیه و سازمان پیمان امنیت جمعی شد. اما آن‌ها همچنان مانور برگزار می‌کنند و یگان‌های بزرگ نظامی جابجا می‌کنند. البته که ما مجبور هستیم واکنش نشان دهیم. مدودف همچنین به روزنامه کومسومولسکایا پراودا گفت پس از انتصاب به عنوان معاون شورای امنیت روسیه هم همچنان روابط بسیار دوستانه‌ای با ولادیمیر پوتین، رئیس‌جمهوری روسیه دارد. دیمیتری مدودف گفت: ما همچنان روابط بسیار دوستانه‌ای داریم. رئیس‌جمهوری شخص اول کشور است. من بابت مسوولیت‌های جدیدم، به عنوان معاون پوتین در عملیات شورای امنیت در امور امنیتی خدمت می‌کنم. برای همین است که از راه‌های مختلف در تماس هستیم، درباره تمام مسائل امنیتی و همچنین مسائل اقتصادی و سیاسی رایزنی می‌کنیم. این سیاستمدار روس همچنین گفت، به عنوان رئیس حزب سیاسی روسیه متحد با پوتین درباره مسائل حزبی گفت‌وگو می‌کند. او افزود: خصوصا زمانی که ما پیشنهادهایی برای حمایت از اقتصاد، جو اجتماعی، مشاغل و مسائل اشتغال ارائه می‌دهیم. بنابراین همه چیز مرتب است و همه چیز خوب است.

سازمان ملل نسبت به موج جدید قحطی و گرسنگی در یمن هشدار داد

مسئول هماهنگ‌کننده امور انسانی سازمان ملل در یمن نسبت به بروز موج جدید قحطی و گرسنگی جدید در این کشور هشدار داد.

لیزا گراندی، مسئول هماهنگ‌کننده امور انسانی سازمان ملل در یمن هشدار داد: یمن به دلیل کمبود منابع مالی بار دیگر در آستانه قحطی قرار گرفته است. وی گفت: برنامه کمک‌رسانی‌هایی که شامل مراقبت‌های بهداشت و مواد غذایی می‌شود، به دلیل کمبود منابع مالی باعث بروز نگرانی‌ها شده است و اوضاع اقتصادی به طرز نگران‌کننده‌ای بسیار وخیم است.

هشدار گوترش نسبت به «مداخله بی‌سابقه» خارجی‌ها در لیبی

دبیرکل سازمان ملل متحد اعلام کرد که مداخلات خارجی‌ها در لیبی به «سطح بی‌سابقه‌ای» رسیده که موجب افزایش تنش‌ها در منطقه شده است.

آنتونیو گوترش، دبیرکل سازمان ملل متحد ضمن هشدار به شورای امنیت سازمان ملل در خصوص افزایش درگیری‌ها و مداخلات در لیبی، اظهار کرد: «دخالت بی‌سابقه‌ی خارجی‌ها در این منطقه موجب آن شده است که تنش‌ها و درگیری‌ها در لیبی وارد مرحله جدیدی شود.» لیبی به عنوان یکی از نفت‌خیزترین کشورها، پس از سرنگونی معمر قذافی در سال ۲۰۱۱ در پی مداخله نیروهای تحت حمایت ناتو دچار هرج و مرج و بی ثباتی امنیتی شد. از سال ۲۰۱۴ اوضاع و شرایط در لیبی به کلی به هم ریخت. دولت کنترل شهر طرابلس و شمال‌غربی این کشور را بدست گرفت و این در حالی است که شرق کشور تحت کنترل نیروهای خلیفه حفتر است.

رویکرد

براساس تازه ترین پیش بینی؛

شانس پیروزی ترامپ در انتخابات ۹۱ درصد است

به گفته یک پروفسور علوم سیاسی که از سال ۱۹۹۶ پنج مورد از شش انتخابات را به درستی پیش‌بینی کرده است، دونالد ترامپ ۹۱ درصد شانس پیروزی در انتخابات نوامبر را دارد.

پروفسور هلموت نورپوث از دانشگاه استونی بروک نیویورک می‌گوید: طبق "مدل اولیه" شانس پیروزی دونالد ترامپ در ماه نوامبر ۹۱ درصد است.

نورپوث گفت، این مدل که در ۱۹۹۶ به دست او اصلاح شد، از سال ۱۹۱۲ توانسته است تا نتیجه ۲۵ مورد از ۲۷ انتخابات را درست پیش‌بینی کند.

این پروفسور علوم سیاسی گفت این مدل، نامزد پیروز را براساس رقابت‌های اولیه نامزدی ریاست جمهوری شناسایی می‌کند و تاکید آن روی میزان اشتیاقی است که نامزدها می‌توانند در فرایند کاندیداتوری جلب کنند. او افزود: زمینه رقابت‌های ریاست جمهوری مملو از نامزدهایی است که در بهار با پیشتازی در نظرسنجی‌ها مواجه هستند و در پاییز این روند از بین می‌رود.

پروفسور نوروپوث همچنین گفت، این مدل که انتخاب ترامپ در سال ۲۰۱۶ را پیش‌بینی کرد، با کم اهمیت دانستن نتایج نظرسنجی‌ها کار می‌کند. او افزود: نظرسنجی‌ها و پیش‌بینی‌های مبتنی بر نظرسنجی‌ها در سال ۲۰۱۶ همگی از پیروزی قاطع هیلاری کلینتون حکایت داشتند.

این پیش‌بینی در شرایطی مطرح می‌شود که شماری از مدل‌های انتخاباتی دیگر از شکست ترامپ مقابل جو بایدن در انتخابات نوامبر حکایت دارند. یک مدل انتخاباتی آکسفورد اکانامیکز پیش‌بینی کرد که ترامپ در نوامبر متحمل یک شکست تاریخی می‌شود که عامل آن رکود اقتصادی ناشی از کروناست.

براساس مدل نورپوث، ترامپ نه تنها در انتخابات دوباره پیروز می‌شود بلکه تعداد آرای الکترال خود را از ۳۰۴ در سال ۲۰۱۶ به ۳۶۲ در سال ۲۰۲۰ می‌رساند.

شهردار سئول گم شد

مقامات کره جنوبی می‌گویند «پارک وون سون» شهردار سئول، پایتخت این کشور گم شده و مأموران پلیس هم اکنون در جستجوی او هستند.

پلیس کره جنوبی روز پنجشنبه اعلام کرد عملیات جستجوی مأموران در منطقه‌ای از شهر که تلفن همراه پارک آخرین بار در آنجا ردیابی شده ادامه دارد. تأیید گم شدن مرموز شهردار سئول، دختر او با پلیس تماس گرفته و گفته بود که اثری از پدرش نیست.

در تماس پلیس با کارکنان دفتر پارک نیز معلوم شد او امروز سر کار نرفته است.

پارک از فعالان قدیمی مدنی و یک وکیل حقوق بشری است که در سال ۲۰۱۱ به عنوان شهردار سئول انتخاب شد او اولین شهرداری است که برای سه دوره متوالی در این پست فعالیت کرده است.. او از اعضای حزب لیبرال دموکرات رئیس جمهور و از امیدهای این حزب برای انتخابات ریاست‌جمهوری ۲۰۲۲ است. او از منتقدان صریح نابرابری اقتصادی و اجتماعی کشور و ارتباطات فاسد دیرین میان بخش وسیعی از تاجران و سیاستمداران است.

استعفای وکیل برجسته تیم دفاعی نتانیاهو

یک وکیل برجسته از تیم دفاعی نخست وزیر رژیم صهیونیستی استعفا کرد.

میخا ویتمن، وکیل برجسته تیم دفاعی بنیامین نتانیاهو، نخست وزیر رژیم صهیونیستی در پی مخالفت نتانیاهو با درخواست وی برای تامین بودجه مالی تیم دفاعی در پرونده‌های فساد استعفا کرد.

نتانیاهو در تلاش برای دریافت مبلغی به ارزش ۱۰ میلیون شکل(۲.۹ میلیارد دلار) از دوست میلیاردر آمریکایی‌اش، اسپنسر پارتریش برای تامین هزینه‌های پرونده دفاعی خود بود. اما کمیته‌ای در دفتر نظارت کابینه اسرائیل، پس از توصیه دادستان کل مبنی بر اینکه قبول این قرض هدیه‌ای نامناسب برای شخص نخست‌وزیر به شمار می‌رود، نتانیاهو را از این امر بازداشت. دفتر نظارت کابینه اسرائیل همچنین به نخست وزیر ۷۰ ساله که دارایی‌اش بیش از ۱۰ میلیون دلار ارزیابی می‌شود دستور داد تا مقداری از اموال دریافتی از دوستش ناتان میلیکوفسکی جهت تامین هزینه‌های تیم دفاعی را بازگرداند. وکیل مذکور پس از این مشکلات از تیم دفاعی نخست وزیر راست‌گرا استعفا کرد. رسانه‌های اسرائیلی متعددی روز گذشته گزارش دادند که این استعفا به دلایل مالی و احتمال عدم پرداخت هزینه‌های ویتمن مرتبط است. یک منبع آگاه در این پرونده تاکید کرد، کناره گیری ویتمن از این پرونده با تصمیم کمیته مبنی بر ممانعت از دریافت بودجه خصوصی توسط نتانیاهو در ارتباط است. نتانیاهو به عنوان رهبر حزب دست راستی لیکود، تاکنون طولانی‌ترین دوران نخست وزیری اسرائیل را برعهده داشته است. او از سال ۲۰۰۹ تاکنون نخست وزیر بوده است.

روزنامه صبح ایران
کلید
شنبه ۲۱ تیر ۱۳۹۹ /شماره ۱۳۵۸ /سال هفتم



دخالت آمریکا توسعه 5G در برزیل را به تعویق می اندازد

فشارهای آمریکا به برزیل برای همکاری با رقیبان هواوی در توسعه 5G به تاخیر در راه اندازی شبکه و افزایش هزینه ها منجر می شود.

یکی از مقامات ارشد اجرایی شرکت هواوی هشدار داد فشارهای آمریکا بر برزیل احتمالا سبب می شود شبکه 5G این کشور با تاخیر راه اندازی شود و همچنین هزینه های آن نیز افزایش یابد. این درحالی است که دولت ترامپ سعی دارد نقش هواوی در توسعه نسل پنجم اینترنت موبایل در بزرگترین اقتصاد آمریکای جنوبی را محدود کند. چندی قبل نیز تاد چیمن سفیر آمریکا در این کشور اعلام کرده بود کاخ سفید آماده است برای خرید تجهیزات 5G از شرکت های رقیب هواوی، بودجه ای در اختیار برزیل قرار دهد. رئیس جمهور برزیل ماه گذشته اعلام کرده بود توسعه شبکه 5G باید با توجه به ملزومات حفظ امنیت و اطلاعات انجام شود.

رئیس کمیسیون تنظیم بازار انجمن واردکنندگان موبایل عنوان کرد

گوشی ۳۰۰ یورویی همین حالا هم وارد نمی‌شود



درحالی که خبر لغو ممنوعیت واردات به ارزش بالای ۳۰۰ یورو منتشر شد، به گفته رئیس کمیسیون تنظیم بازار انجمن واردکنندگان موبایل، این گوشی‌ها از ابتدای امسال هم از بانک مرکزی تخصیص ارز نگرفتند و تمامی کالاهای با ارزش بالای ۳۰۰ یوروی وارداتی در این مدت، به‌صورت غیررسمی وارد شده است.

این روزها بازار موبایل که مستقیما از بازار ارز تاثیر می‌گیرد، دستخوش تغییراتی شده است. اگرچه در ماه‌های گذشته به دلیل مشکلات مربوطبه کرونا و مشکلات تولید و از سوی دیگر، مشکلات واردات، قیمت گوشی با افزایش چند برابری مواجه بود، اکنون ممنوعیت واردات گوشی‌های بالاتر از ۳۰۰ یورو مطرح شده که به نظر می‌رسد بهترین راه‌حل دولت برای مشکل واردات و کمبود گوشی باشد. اما اخیرا اعلام خبر محدودیت واردات موبایل با ارزش بالای ۳۰۰ یورو با جنجال بسیار همراه شد و با گران شدن گوشی‌های پرچمدار گره خورد که منجر به واکنش مسوولان شده و درنهایت اعلام شد این موضوع که در حد یک صورت‌جلسه در کمیته تخصیص ارز بوده و ابلاغی به گمرکات نشده بود، درنهایت با تصمیم نهایی کمیته متشکل از وزارت صمت، بانک مرکزی و وزارت ارتباطات، لغو شده و بدین‌ترتیب هیچ تغییری در واردات گوشی موبایل بالاتر از ۳۰۰ یورو به وجود نخواهد آمد. در این راستا، رضا قربانی -رئیس کمیسیون تنظیم بازار انجمن واردکنندگان موبایل- با بیان اینکه وقتی تصمیمات دولتی گرفته می‌شود و اگر با آن تصمیم مخالفت شود، آن را تکذیب می‌کنند، گفت: همین الان هم گوشی ۳۰۰ یورویی تخصیص ارز نمی‌گیرد و واردکننده رسمی نمی‌تواند وارد کند. وضعیت بازار موبایل از سال ۱۳۹۷ که واردات رسمی گوشی قانونی شد و بحث ارز ۴۲۰۰ تومانی پیش آمد، دچار مشکل شد و شرکت‌های واردکننده تلفن همراه از دور خارج شدند و بازار دست قاچاق افتاد. وی با انتقاد از روش واردات مسافری موبایل اظهار کرد: واردات مسافری بر اساس قانون چیزی است که مسافر همراه خودش می‌آورد و اجازه فروش آن را ندارد و هر کس این کالای مسافری را بخرد و بفروشد جرم تعزیراتی انجام داده است و این کالا بیشتر از ۸۰ دلار هم نمی‌تواند باشد و گمرک می‌تواند اجازه ترخیص ندهد. اما از سال ۱۳۹۷، دستورالعملی ابلاغ شدکه ممنوعیت ۸۰ دلاری را برای گوشی بردارند و گوشی بالای ۸۰ دلار هم قابلیت ورود توسط مسافر پیدا کرد. عضو هیات رئیسه انجمن واردکنندگان موبایل با بیان اینکه هر گوشی که الان به اسم مسافری وارد می‌شود، تعریف کالای قاچاق است، گفت: این کالاها از مبادی قانونی وارد کشور نشده است. وقتی اتحادیه‌ها اعلام می‌کنند که از بعد رجیستری کالای قاچاق نداریم یاتعریف‌قاچاق‌رانمی‌دانندیانمی‌خواهنداطلاع‌رسانی کنند. اما تلفن همراهی که به جز از طریق مسافر بیاید، قاچاق است. تمام کالاهایی که کارت گارانتی شرکتی ندارد، قاچاق است.

تامین بازار حاصل جمع واردات تجاری و مسافری‌است

قربانی ادامه داد: از سال ۱۳۹۷ این محدودیت ۸۰ دلاری برداشته شد و با یک کدملی، ۱۰ گوشی رجیستر شد. تا جایی که ۳۰ هزار تا از این سریال‌ها که با این روش وارد شده بود هم قطع شد اما در نهایت آنها را وصل کردند. از تیر ماه سال ۱۳۹۷ هم واردات قانونی در تنها ۱۰ درصد واردات مسافری است. راست و دروغ آمار واردات تلفن همراه را صرفا باید از همتا گرفت که جمع واردات تجاری و مسافری را نشان می دهد که بازار را تامین می کند. وی با بیان اینکه قرار بود از خرداد ۹۸ رجیستری تلفن همراه مسافری قطع شود، گفت: به این خاطر که همتا می‌دید که کالای قاچاق رجیستر می‌شود اما چون تمامی کسبه که همان عمده‌فروشان هستند، پیش از این واردکنندگان غیررسمی بودند و می‌دانستند که قرار است ثبت مسافری بسته شود، طبق آمار همتا، بیش از سه میلیون گوشی وارد کردند که از اسفند ۹۷ تا اول خرداد ۹۸ به‌صورت مسافری رجیستر و توسط کسبه عمده‌فروش احتکار شد. عضو هیات رئیسه انجمن واردکنندگان موبایل با بیان اینکه از اول خرداد به شرکت‌های واردکننده موبایل مجوز واردات دادند، افزود: سازوکار واردات قانونی از ۱۵ خرداد در سازمان صنعت و معدن تعریف شد. آن زمان هم کلا هشت شرکت واردکننده داشتیم. اینکه حالا می گویند واردات امسال شش برابر مدت مشابه پارسال است، به این دلیل است که در سه ماه اول سال قبل اصلا واردات شرکتی انجام نشده و تمامی کالاها به صورت قاچاق وارد شده بود. بنابراین این قیاس اصلا درست نیست.

دولت ارزی ندارد که تخصیص دهد

قربانی با بیان اینکه این آمار ترخیص گمرک است، اظهار کرد: تلفن همراه به دلیل IMEI که دارد، به‌صورت کاملا شفاف وارد شبکه می‌شود و می‌توان بررسی کرد که چه زمانی روشن شده است. سال ۱۳۹۸ واردات شرکت‌ها به‌قدری زیاد بود که مهرماه و اواخر بهمن، قیمت کالا به واسطه رقابتی شدن شرکت‌های وارکننده و تعداد شرکت‌ها که به ۲۸۸ رسیده بود، حتی کمتر از قیمت بازار دوبی شد.

فناوری

مک‌های مبتنی بر ARM از تاندربولت پشتیبانی می کنند



اپل در کنفرانس WWDC ۲۰۲۰ رسما جدایی از اینتل و تجهیز مک‌های آینده به تراشه سفارشی ARM را اعلام کرد. این خبر نگرانی‌هایی را در مورد پشتیبانی از استاندارد تاندربولت در مک‌های مبتنی بر ARM به وجود آورد. حال اپل می‌گوید کامپیوترهای آینده این شرکت در نبود پردازنده‌های اینتل همچنان از استاندارد تاندربولت USB-C پشتیبانی خواهند کرد.

سخنگوی اپل با انتشار بیانیه‌ای می‌گوید: «اپل در یک دهه گذشته در همکاری با اینتل استاندارد تاندربولت را طراحی کرده و توسعه داده است که امروزه سرعت و انعطاف پذیری را برای تمام کاربران مک به ارمغان آورده است. ما همچنان برای آینده به تاندربولت متعهد باقی خواهیم ماند و از آن در مک‌های مجهز به اپل سیلیکون پشتیبانی خواهیم کرد.»

تصمیم اپل به عدم استفاده از پردازنده‌های اینتل، نگرانی‌هایی را در مورد عدم پشتیبانی از درگاه تاندربولت در مک‌های آینده به وجود آورد. اما حالا اپل می‌گوید همچنان از این استاندارد پشتیبانی خواهد کرد. با توجه به اینکه اپل در توسعه تاندربولت به اینتل کمک کرده، ادامه پشتیبانی از این استاندارد چندان دور از انتظار نبود.

البته اپل با وجود همکاری با اینتل، پشتیبانی از درگاه تاندربولت را به غیر از مک‌های مبتنی بر پردازنده اینتل در محصولات دیگرش ارائه نمی‌کند. برای مثال آیپد پرو مبتنی بر پردازنده ARM از درگاه USB-C معمولی برخوردار بوده و فاقد تاندربولت ۳ است. کیت Developer Transition Kit نیز که مبتنی بر ARM است، فقط از پورت‌های USB-C برخوردار است.

اینتل به تازگی جزئیات استاندارد تاندربولت ۴ را تشریح کرد. این استاندارد بر مبنای USB۴ ساخته شده و از همان کانکتور تاندربولت ۳ استفاده می‌کند. تاندربولت ۳ و ۴ قابلیت‌های متنوعی داشته و از مزایای آن‌ها نسبت به استانداردهای USB ۳ و USB۴ می‌توان به امکان برق رسانی به مانیتور خارجی، شارژ لپ تاپ و پایداری بالاتر نسبت به USB-C اشاره کرد.

تاندربولت ۴ همانند تاندربولت ۳ حداکثر سرعت ۴۰ گیگابیت بر ثانیه را به ارمغان می‌آورد، اما نیازمندی‌های سخت افزاری به مراتب سختگیرانه تری را مقابل تولیدکنندگان قرار داده است. محصولات تاندربولت ۴ باید از دو مانیتور ۴K یا یک نمایشگر ۸K پشتیبانی کرده و امکان انتقال داده با حداکثر سرعت ۳۲ گیگابیت بر ثانیه از طریق PCIe را فراهم کنند که برای حافظه‌ها و پردازنده‌های گرافیکی خارجی مزیت بزرگی خواهد بود.

انتظار می‌رود اولین مک‌های مبتنی بر ARM پیش از پایان سال ۲۰۲۰ به بازار عرضه شوند.

از سوی ستاد هوشمندسازی معاونت علمی؛

ایده های مربوط به اینترنت اشیا حمایت می شود



ستاد توسعه فناوری‌های اقتصاد دیجیتال و هوشمندسازی معاونت علمی و فناوری ریاست جمهوری اعلام کرد: بازیگران خلاق و دارای ایده در حوزه اینترنت اشیا شناسایی و مورد حمایت قرار می‌گیرند.

ایران بیستمین کشور دنیا در استفاده از فناوری اینترنت اشیا است. فناوری که با تلاش فعالان این حوزه بومی‌سازی شد و به دست فناوران ایرانی رسید.

وجود بازیگران متعدد در این حوزه، معاونت علمی و فناوری ریاست جمهوری را به فکر شناسایی و زیر یک سقف جمع کردن فعالان این عرصه فناورانه انداخت.

استفاده از فناوری اینترنت اشیا برای کارآفرینان و محققان خلاق ایرانی فرصتی ارزشمند است تا از آن برای بهبود فضای کسب‌وکار خود استفاده کنند. این فناوری جدید، همچنین فضایی مناسب برای اشتغال‌زایی و کارآفرینی در کشور ایجاد کرده است. اگر زیرساخت‌های خاص این فناوری پیشرفته در کشور با کمک مجامع بین‌المللی ایجاد شود، فضایی گسترده برای کسب‌وکار فراهم خواهد شد.

اینترنت اشیا در کشورهای پیشرفته با استانداردی جهانی توسعه می‌یابد. این فناوری در ایران هم با رعایت این استانداردها اما با مدلی ایرانی به کار می‌رود. پروژه‌های مختلفی با استفاده از اینترنت اشیا در کشور پیش‌بینی شده که از آن جمله می‌توان به «سامانه اطلاعات سلامت (HIS)»، «سامانه پرونده الکترونیک سلامت (طرح سپاس)»، «شبکه ملی سلامت (شمس)»، «سامانه هوشمند حمل‌ونقل و ترافیک» و غیره اشاره کرد.

ستاد توسعه فناوری‌های اقتصاد دیجیتال و هوشمندسازی معاونت علمی و فناوری ریاست جمهوری هم یکی از مجموعه‌های موثر در این حوزه علمی است و در تلاش است تا زیست‌بوم فناوری و نوآوری این عرصه را تکمیل کند. بر همین اساس هم به دنبال زیر یک سقف جمع کردن این بازیگران است. بازیگرانی که هر کدام نقشی موثر در توسعه این زیست‌بوم دارند.

این ستاد شناسایی و حمایت از این فعالان را در اولویت کاری خود قرار داده است. این کار در دل زیست‌بوم فناوری و نوآوری اتفاق می‌افتد و بازیگران خلاق و دارای ایده در حوزه اینترنت اشیا شناسایی و مورد حمایت قرار می‌گیرند. آنها می‌توانند با این حمایت‌ها ایده‌های خود را کاربردی و تجاری‌سازی کنند. این کار هم به خلاقان این حوزه کمک می‌کند و هم مردم را از مزایای این محصولات بهره‌مند. کارگروه اینترنت اشیا ستاد توسعه فناوری‌های اقتصاد دیجیتال و هوشمندسازی هم برای تسهیل فعالیت شرکت‌های دانش‌بنیان و استارت‌آپ‌های این حوزه به میدان آمده است تا شتاب‌دهی به توسعه اینترنت اشیا در کشور را سرعت دهد. اتفاقی خوش که به کام جامعه استارت‌آپی و کسب‌وکارهای نوپا، شیرین است. با تلاش‌های صورت گرفته تاکنون در کشور ۱۶۰ شرکت دانش‌بنیان در حوزه اینترنت اشیا شکل گرفته است که این شرکت‌ها می‌توانند سهم ایران از بازار دو تریلیون دلاری اینترنت اشیا را بالا ببرند. بازاری که پیش‌بینی می‌شود تا ۱۰ سال آینده به چهار تا ۱۱ تریلیون دلار برسد.

یادداشت

بررسی ادعای عدم کارایی تصمیمات شورای عالی فضای مجازی

محمدجعفر نعناکار- حقوقدان و مدرس دانشگاه و مدیرکل حقوقی سابق سازمان فناوری اطلاعات ایران

« برخی معتقدند مصوبات شورای‌عالی فضای مجازی فاقد ضمانت اجرا است و از منظر قانونی نمی‌توان نظارت کاملی روی اجرای مصوبات انجام داد؛ برای روشن‌شدن موضوع باید چند بررسی حقوقی روی اسناد موجود و قوانین داخلی انجام بپذیرد.

۱. براساس مقدمه اساسنامه مرکز ملی فضای مجازی و پیوست حکم ابلاغی مورخ ۱۷ اسفند ۱۳۹۰ مقام معظم رهبری، مرکز ملی فضای مجازی ، زیر نظر شورای‌عالی فضای مجازی کشور تأسیس می‌شود تا اشراف کامل و به‌روز نسبت به فضای مجازی در سطح داخلی و جهانی و تصمیم‌گیری نسبت به نحوه مواجهه فعال و خردمندانه کشور با این موضوع ازحیث سخت‌افزاری، نرم‌افزاری و محتوایی در چارچوب مصوبات شورای‌عالی و نظارت بر اجرای دقیق تصمیمات در همه سطوح تحقق یابد. این مرکز در چارچوب مصوبات شورای‌عالی فضای مجازی، بالاترین سطح حاکمیتی را در میان کلیه دستگاه‌های کشور در حوزه فضای مجازی دارد.

۲. بند ۲، ۳ و ۴ ماده ۳ اساسنامه بیان می‌دارد، تحقق بخشیدن به اهداف و سیاست‌های مرکز و نظارت بر حسن اجرای آن‌ها طبق مصوبات شورای‌عالی، تحقق بخشیدن به اقدامات و پروژه‌های مندرج در پیوست حکم (بند ه) و نظارت بر حسن اجرای آن‌ها در چارچوب مصوبات شورای‌عالی نظارت و ارزیابی در همه ابعاد فضای مجازی کشور در چارچوب طرح مصوب شورای‌عالی.

۳. بند ۱۲ ماده ۳ اساسنامه نیز عنوان می‌کند، تحقق بخشیدن به مصوبات کمیسیون‌های تعریف‌شده در ماده ۶ و ۹ در چارچوب مصوبات شورای‌عالی و نظارت بر حسن اجرای آن‌ها.

۴. همچنین براساس تبصره ماده ۳، انجام این وظایف، با اولویت استفاده حداکثری از ظرفیت‌های دستگاه‌های کشور است.

۵. مطابق بند ۳ بخش ۲ ماده ۴، تقسیم‌کار ملی، هماهنگی و هم‌افزایی در فضای مجازی کشور در همه ابعاد اعم از فنی، امنیتی، علمی، محتوایی، اقتصادی، بازرگانی، حقوقی، انتظامی، دفاعی و غیره و همچنین نظارت و کنترل مستمر روی عملکرد دستگاه‌ها و بخش مردمی در این زمینه برعهده مرکز است.

۶. براساس بند ۱۵ بخش ۲ ماده ۴، مرکز ملی فضای مجازی وظیفه تهیه و تصویب ضوابط و آیین‌نامه‌های اجرایی لازم در فضای مجازی و نظارت بر حسن اجرای آن‌ها را برعهده دارد.

۷. همچنین براساس ماده ۱۴، در راستای تحقق فرامین مندرج در حکم، کلیه دستگاه‌های کشور موظف به همکاری همه‌جانبه با مرکز ملی فضای مجازی هستند و نظارت بر اجرای دقیق تصمیمات شورای‌عالی در همه سطوح توسط مرکز صورت می‌پذیرد. تصمیمات مرکز ملی، در چارچوب مصوبات شورای‌عالی، برای کلیه دستگاه‌های کشور لازم‌الاجرا بوده و تخطی از آن تخلف محسوب می‌شود.

براین‌اساس مشاهده می‌شود شورای‌عالی فضای مجازی و مرکز ملی فضای مجازی کشور سازوکارهای لازم درخصوص تصویب قواعد، نظام‌نامه‌ها و آیین‌نامه‌های لازم را داشته و می‌تواند باتوجه‌به ساختار خود و استفاده از ظرفیت‌های موجود در کشور مانند سازمان بازرسی کشور، دادستانی کل کشور و استفاده از ظرفیت‌های سازمان‌های مردم نهاد مطابق با بند ۶ ماده ۲ اساسنامه اقدام به نظارت و تعیین تکالیف کند.

بدیهی است براساس ماده ۱۴ اساسنامه در صورت استنکاف از اجرای مصوبات شورا، افراد و نهادهای مستنکف متخلف بوده و براساس ضوابط موجود می‌توان با آنها برخورد لازم قانونی را به انجام رسانید.

آنچه که شاید به نظر می‌رسد در ساختار فعلی شورای‌عالی فضای مجازی و مرکز ملی دچار ضعف است نبود کمیسیون عالی حقوق فناوری اطلاعات و ارتباطات در کشور بوده که این نقصان نیز می‌تواند براساس بند ۱۱ ماده ۸ اساسنامه مرتفع شود. براساس بند ۷ بخش دو ماده ۴، بررسی و تصویب طرح‌های کلان مرتبط با فضای مجازی کشور نظیر شبکه ملی اطلاعات و همچنین IPTV و آی پی مدیا و نظارت مستمر بر آن‌ها از وظایف مرکز ملی فضای مجازی بوده و براساس اصل «اذن در شیء اذن در لوازم آن نیز هست»، این شورا می‌تواند بر مصوبات خود نظارت تام داشته و ضمانت اجرا تعریف کند. ازاین‌رو به نظر می‌رسد ادعای عدم کارآمدی و نبود بازوی اجرایی تصمیمات در شورای عالی و مرکز ملی فضای مجازی بیشتر و پیش‌تر به‌خاطر عدم درک صحیح از ظرفیت‌های اساسنامه و نبود تفسیر دقیق حقوقی از وظایف این شورا است که این چالش می‌تواند با ایجاد کمسیون‌ها و بازوی مستشاری و یا معاونت حقوقی مرتفع شود.»

خبر

ویژه محل کار؛

جایگزین «گوگل پلاس» معرفی شد

گوگل پلاس برای همیشه تعطیل و «گوگل کارنتس» با محوریت شبکه اجتماعی مخصوص محل کار جایگزین آن شد.

«گوگل پلاس» برای همیشه تعطیل شد. این شبکه اجتماعی حدود یک دهه قبل و در سال ۲۰۱۱ میلادی راه اندازی شد و اکنون به «گوگل کارنتس»(Google Currents)تغییر کرده است.

البته تعطیلی شبکه اجتماعی گوگل غیر منتظره نبود و از یک سال قبل اعلام شده بود. در آوریل ۲۰۱۹ میلادی گوگل پلاس تعطیل شد و گوگل اعلام کرد یک ابزار تجاری جدید را جایگزین آن می‌کند.

اکنون گوگل کیورنتس به یک شبکه اجتماعی برای محل کار مانند «فیس بوک ورک پلیس» تبدیل شده است. لینک‌های فعلی گوگل پلاس نیز به صفحات «گوگل کارنتس» هدایت می‌شوند و به نظر می‌رسد نحوه ارتباط با کاربران نیز هیچ تغییری نکرده است.

پست‌ها در صفحه اصلی این شبکه اجتماعی براساس محتوا یا زمان انتشار نشان داده می‌شوند. همچنین گوگل کیورنتس با گوگل درایو نیز مرتبط است تا متن، لینک، تصاویر و ویژگی‌های دیگر مانند نظرسنجی را به اشتراک بگذارد.

گوگل پلاس از آغاز فعالیت خود تاریخچه چندان موفقی نداشت و در سال ۲۰۱۶ میلادی تغییراتی بنیادی در آن ایجاد شد تا اپلیکیشن‌های مرتبط با آن را بیشتر ترویج دهد اما نتوانست موفق شود.

به دلیل آب و هوای نامساعد؛

پرتاب ۵۷ ماهواره استارلینک لغو شد

عملیات ارسال ۵۷ ماهواره اینترنتی اسپیس ایکس به دلیل آب وهوای نامساعد ۱۵ دقیقه قبل از پرتاب لغو شد.

آب وهوای نامساعد سبب لغو دهمین عملیات پرتاب ماهواره‌های اینترنتی اسپیس ایکس به فضا شد.

این شرکت فضایی ۱۵ دقیقه قبل از پرتاب موشک فالکون ۹ از مقرکیپ کاناورال در ایالت فلوریدا آمریکا عملیات را لغو کرد.

قرار بود در این عملیات ۵۷ ماهواره اینترنتی استارلینک و ۲ ماهواره برای رصد زمین همراه یک موشک فالکون ۹ به مدار زمین بروند.

اسپیس ایکس نخست تصمیم داشت پرتاب دهمین مجموعه از ماهواره‌های استارلینک را در ۲۶ ژوئن انجام دهد اما به دلیل وقوع تندباد در اطراف مقر فضایی کندی، موشک فالکون ۹ پرتاب نشد.

۵۷ ماهواره استارلینک مجهز به یک فناوری جدید به نام «ویزور ست»(VisorSat)هستند که چالش درخشش ماهواره‌ها در آسمان شب را برطرف می‌کنند. در صورت ارسال این ماهواره‌ها، در کل ۶۰۰ ماهواره استارلینک در مدار زمین قرار خواهد گرفت.

برای حل چالشهای غیر ممکن؛

بزرگترین تراشه کوانتومی به وسیله اتم های مصنوعی ساخته شد

محققان دانشگاه ام آی تی با تولید اتم های مصنوعی، روشی هیبریدی برای تولید بزرگترین تراشه کوانتومی در نوع خود ابداع کرده اند.

محققان دانشگاه ام آی تی روشی برای تولید و یکپارچه سازی اتم های مصنوعی ابداع کرده اند. اتم های مصنوعی با استفاده از مدار فوتونی روی لایه ای بسیار نازک از الماس ساخته شده اند و بزرگترین تراشه کوانتومی در نوع خود را به وجود آورده اند.

دیرک انگلاند استادیار بخش مهندسی الکترونیک و علوم رایانشی دانشگاه ام آی تی می گوید: این دستاورد نقطه عطفی در حوزه پردازشگرهای کوانتومی است. برای تولید یک رایانه کوانتومی به میلیون ها پردازشگر کوانتومی نیاز است. در همین راستا تحقیق جدید نیز روشی نوین برای ارتقای تولید پردازشگر را نشان می دهد.

در رایانه های معمولی پردازش و ذخیره اطلاعات با استفاده از صفر و یک انجام می شود. اما در رایانه های کوانتومی این عملیات با استفاده از بیت های کوانتومی یا کیوبیت انجام می شود که همزمان نشان دهنده صفر، یک یا هر دو آنها هستند.

این ویژگی عجیب به رایانه های کوانتومی اجازه می دهد همزمان چند محاسبه را انجام دهند و چالش هایی را حل کنند که با رایانه های معمولی ممکن نیست.

کیوبیت در تراشه تازه توسعه یافته در حقیقت همان اتم های مصنوعی است که از نقصان های موجود در الماس ساخته می شود. می توان با استفاده از نور و امواج میکروویو اتم های مصنوعی را برانگیخت تا فوتون هایی حاوی اطلاعات کوانتومی را منتشر کنند. این فرایند یک روش ترکیبی است که طی آن چیپلت(chiplet) های میکرو کوانتومی که به دقت انتخاب شده اند و حاوی چند کیوبیت هستند، در یک مدار یکپارچه فوتونیک نیترید آلومینیوم قرار می گیرند.

انگلاند و همکارانش با استفاده از این روش هیبریدی توانستند یک سیستم ۱۲۸ کیوبیتی بسازند که بزرگترین تراشه یکپارچه اتم مصنوعی –فوتونیکی است.

روزنامه صبح ایران
کلید
شنبه ۲۱ تیر ۱۳۹۹ /شماره ۱۳۵۸ / سال هفتم

دریچه

تحقق ۳۵درصد اعطای تسهیلات خوشه‌های صنایع‌دستی روستایی بیرجند

رئیس اداره میراث‌فرهنگی، گردشگری و صنایع‌دستی شهرستان بیرجند گفت: «۳۵ درصد از صنعتگران خوشه حوله‌بافی روستایی شهرستان بیرجند موفق به اخذ تسهیلات شدند.»

حسنعلی فولادی افزود: «در مرحله اول طرح توسعه خوشه‌های صنایع‌دستی، اسامی صد نفر از هنرمندان رشته حوله‌بافی روستایی برای اخذ وام اشتغال به بانک معرفی شد که تاکنون ۳۵ نفر آنها موفق به اخذ تسهیلات شده‌اند و ۲۰ پرونده دیگر نیز در دست اقدام است.» او گفت: «اعطای این تسهیلات گام نخست برای توسعه خوشه‌های یازده‌گانه صنایع‌دستی و ایجاد اشتغال برای صد صنعتگر صنایع‌دستی در شهرستان بیرجند است.»

مدیرکل بازاریابی و تبلیغات گردشگری خبر داد

حضور موفق ایران در کمپین تبلیغاتی سلایق غذایی سازمان جهانی گردشگری

مدیرکل بازاریابی و تبلیغات گردشگری وزارت میراث‌فرهنگی، گردشگری و صنایع‌دستی گفت: «حضور موفق ایران در کمپین تبلیغاتی «سلایق غذایی» یا (Gastronomy) که از سوی سازمان جهانی گردشگری (UNWTO) برگزار شد، فرصتی است که رویای سفر کردن از طریق غذا و آشپزی را زنده نگه می‌دارد.»

محمد قاسمی با بیان این خبر گفت: «گردشگری خوراک (Gastronomy Tourism) یکی از زیرمجموعه‌های گردشگری است که در آن انگیزه اصلی سفر گردشگر، تجربه غذاهای جدید در مقصد مورد بازدید به شمار می‌آید. این نوع گردشگری در واقع به عنوان حافظ میراث‌فرهنگی کشور میزبان (میراث غذایی) عمل کرده و از این رهگذر فرصت‌هایی را نیز در زمینه‌های مختلف از جمله اشتغال‌زایی به‌ویژه در مناطق روستایی فراهم می‌آورد.» او افزود: «بر همین اساس سازمان جهانی گردشگری (UNWTO) به‌عنوان بخشی از کمپین «فردا سفر کنید» (Travel Tomorrow)، از کشورهای عضو خواست در چارچوب استانداردها و ضوابط ابلاغی خود کلیپ‌هایی را در زمینه معرفی غذاهای سنتی خود تهیه و ارسال کنند. این اقدام UNWTO اساساً برای مواجهه با چالش جهانی حاصل از شیوع ویروس کرونا در جهان و با هدف احترام به فرهنگ‌های مختلف و به صورت ویژه توجه به سلایق غذایی به عنوان بازتابی از فرهنگ، میراث، سنت و در عین حال انتقال احساس جامعه صورت پذیرفته است.» قاسمی با اشاره به این‌که در این راستا معاونت گردشگری با مشارکت بخش خصوصی اقدام به تولید فیلم کوتاهی از نحوه طبخ یکی از غذاهای سنتی کشورمان کرد؛ ادامه داد: «این فیلم کوتاه که پس از احراز شرایط و ضوابط سازمان جهانی گردشگری در سایت آن سازمان مورد پذیرش قرار گرفت و در این آدرس بارگذاری شد، فرصت مغتنمی را برای معرفی بخش‌های مختلف فرهنگ سرزمین ایران همچون معماری، پوشش دست بافته‌ها، موسیقی سنتی، ابزار و تجهیزات سنتی پخت خوراک و... به جهانیان فراهم آورده است.»

راه‌اندازی شعبه اختصاصی برای رسیدگی به جرایم حوزه میراث‌فرهنگی در خراسان شمالی

دادستان عمومی و انقلاب مرکز خراسان شمالی با پیشنهاد تشکیل شعبه‌ای اختصاصی به‌منظور رسیدگی ویژه و سریع به جرائم و پرونده‌های میراث‌فرهنگی، موافقت و اعلام همکاری کرد.

مدیرکل و معاونان میراث‌فرهنگی، گردشگری و صنایع‌دستی استان با دادستان جدید بجنورد دیدار و ضمن تبریک این انتصاب، موضوعات و مسائل مرتبط حوزه کاری را مطرح کردند. سیدجواد ایلالی دادستان جدید مرکز استان خراسان شمالی در این دیدار، از اعلام آمادگی دادستانی به‌منظور همکاری بیشتر با هدف حفاظت از میراث‌فرهنگی خبر داد.



تشکیل کارگروه مهر و میراث در ۵ روستای داورزن

مدیر میراث‌فرهنگی، گردشگری و صنایع‌دستی داورزن از تشکیل کارگروه مهر و میراث در پنج روستای این شهرستان خبر داد.

محمد عبدالله‌زاده ثانی با اعلام این خبر افزود: «این پنج روستا که کارگروه مهر و میراث برای آن‌ها تشکیل شده شامل مزینان، کاهک، چشام، صدخرو و مهر است.» او ادامه داد: «استفاده از ظرفیت‌های مردمی و همکاری سایر دستگاه‌ها در حفظ و حراست از آثار تاریخی و فرهنگی این روستاها در دستور کار قرار دارد.» عبدالله‌زاده با اشاره به پیشینه تاریخی شهرستان داورزن یادآور شد: «باوجود دیرینگی منطقه داورزن هنوز به میزان کافی شناخته‌شده نیست و سرمایه‌های میراث‌فرهنگی این شهرستان به اطلاع‌رسانی بیشتر نیاز دارد که امیدواریم از ظرفیت‌های مردمی بهره‌مند شویم.» شهرستان داورزن ۱۵۰ اثر تاریخی، طبیعی و معنوی دارد که ۸۰ اثر از این تعداد در فهرست آثار ملی ثبت‌شده‌اند. مرکز این شهرستان در فاصله ۳۱۰ کیلومتری غرب مشهد مرکز استان خراسان رضوی قرار دارد.

چشمه میشی منطقه خاص و طبیعی شهر سی‌سخت

منطقه سی‌سخت در کهگیلویه و بویراحمد یکی از فوق‌العاده‌ترین جاذبه‌های طبیعی ایران است که طبیعت‌گردان آن را به‌خوبی می‌شناسند. در این منطقه چشمه‌ای فوق‌العاده زیبا وجود دارد که از آب کوه‌های اطراف تشکیل‌شده و نام آن چشمه میشی است.



استان کهگیلویه و بویراحمد، استان مرتفع و کوهستانی در جنوب کشور محسوب می‌شود. این استان با آب‌وهوای مختلف و اغلب کوهستانی زیباترین مناظر کوهستانی را در خود جای‌داده است. یکی از زیباترین جاذبه‌های دیدنی موجود در این استان چشمه میشی واقع در شهرستان دنا، شهر سی‌سخت است. چشمه میشی از معروف‌ترین جاذبه‌های طبیعی در شهر سی‌سخت است که در شمال شرقی این شهر و در فاصله ۴ تا ۵ کیلومتری از مرکز شهر قرار دارد. این چشمه که از رشته‌کوه‌های زاگرس سرچشمه می‌گیرید، یکی از چشمه‌های پر آب و بسیار خنک منطقه محسوب می‌شود. خوشبختانه این چشمه دائمی است و در تمام طول سال از آن آب می‌جوشد بنابراین یکی از منابع تأمین‌کننده آب شرب موردنیاز شهر سی‌سخت و مزارع کشاورزی منطقه محسوب می‌شود. آب این چشمه از برف‌های موجود بر روی ارتفاعات دنا تأمین می‌شود؛ به‌عبارت‌دیگر آب خارج‌شده از چشمه میشی ناشی از ذوب شدن برف کوه دنا و حاصل عبور از دل کوه است تا به شکل کاملاً طبیعی تصفیه شود و از طریق چشمه میشی به بیرون انتقال پیدا کند. بنابراین آب این چشمه بسیار زلال و گوارا است، البته باید به سرد بودن آب چشمه نیز اشاره نمود، این آب به‌قدری سرد است که در نزدیکی‌های چشمه امکان واردکردن انگشت در آب وجود ندارد.

چشمه میشی در منطقه خاص و طبیعی سی‌سخت

چشمه میشی در ارتفاعات کوه قرارگرفته است. به همین دلیل آب جاری‌شده از آن به شکل یک جویبار پر آب از ارتفاعات کوه دنا به پایین سرازیر شده است، درنتیجه علاقه‌مندان برای دیدن این چشمه از نزدیک باید کمی کوهنوردی نمایند که وجود طبیعت زیبا در مسیر رسیدن به چشمه، لحظات خوشی را برای کوهنوردان فراهم می‌کند. دیدن چنین منظره‌ای برای هر گردشگر و طبیعت دوستی صحنه به یادمانی خواهد بود. آب‌وهوای کوهستانی منطقه و طبیعت بکر در اطراف آن باعث شده است که این منطقه‌ای خارق‌العاده سالانه پذیرای عده کثیری از گردشگران و کوهنوردان باشد.

این منطقه در زمستان پوشیده از برف است؛ بااین‌وجود طبیعت زیبای آن بسیاری از کوهنوردان حرفه‌ای را به این منطقه می‌کشاند. اما برای دیگر دوستان علاقه‌مند به طبیعت، پیشنهاد می‌کنیم که در فصل‌های گرم سال مخصوصاً اردیبهشت به این منطقه سفر کنند. خوشبختانه حجم بسیار بالای آب موجود و آب‌وهوای خنک کوهستانی باعث شده است این منطقه در ماه‌های گرم سال نیز دارای آب‌وهوای خنک و دل‌چسبی باشد. اگر شما علاقه‌مند به محیط کوهستانی هستید هرگز سفر به این منطقه را فراموش نخواهید کرد، بجاست این مژده را به علاقه‌مندان به صخره‌نوردی بدهیم که صخره‌های موجود در این منطقه که در زمستان‌ها پوشیده از برف است در تابستان‌ها موقعیت بسیار مناسبی را برای صخره‌نوردی ایجاد کرده‌اند.

چشمه همان چشمه‌ای است که کیخسرو به دستور اهورامزدا برای تعین جانشین خود باید در آن غسل می‌کرد

گویا چشمه میشی از قدمت تاریخی برخوردار است؛ زیرا می‌توان نام این چشمه را با عناوینی مانند، چشمه "بشو" در کتب تاریخی مشاهده نمود. البته نام این چشمه در داستان‌های کهن سلسله کیانیان نیز بیان‌شده است. بنا بر داستان‌های تاریخی یادشده این چشمه همان چشمه‌ای است که کیخسرو به دستور اهورامزدا برای تعین جانشین خود باید در آن غسل می‌کرد و به همین دلیل از آن دوران این چشمه به نام چشمه بشو شهرت یافت. از این مطالب ناگفته پیداست، چشمه میشی قدمت تاریخی دارد و در گذشته از جایگاه خاصی برخوردار بوده است.

سالانه هزاران گردشگر را برای تماشای آن به شهر سی‌سخت می‌کشاند

جالب است بدانید که امروزه بخش وسیعی از مزارع و باغ‌های شهر سی‌سخت توسط این چشمه آبیاری می‌شوند. البته برای رساندن این آب به مزارع، مسیری جوی مانند طراحی و ساخته شده است. گویا این مسیر توسط دو تن از کشاورزان، به نام‌های مشهدی حشمت‌الله صیادی و ملاً لهراسب یزدان پناه در مسیر آب چشمه میشی ساخته شده است تا آب چشمه را به مزارع کشاورزی برساند. جالب است بدانید نحوه ساخت این جوی به‌گونه‌ای است که سالانه هزاران گردشگر را برای تماشای آن به شهر سی‌سخت می‌کشاند. نکته این جوی وجود خطای دیدی است که هنگام عبور آب از جوی فکر می‌کنید آب به سمت بالا و خلاف آنچه که تاکنون دیده‌اید در جریان است، همین خطای دید باعث شده است این جوی جاری از آب چشمه میشی که با ابزار محدودی ساخته شده است به آبی که سربالایی می‌رود معروف شود و امروزه یکی از مناطق گردشگری مهم شهر سی‌سخت به شمار رود.

در نامه‌هایی جداگانه از سوی دکتر مونسان

مراتب ثبت ملی ۱۹ اثر فرهنگی‌تاریخی به استاندار خراسان جنوبی ابلاغ شد

وزیر میراث‌فرهنگی، گردشگری و صنایع‌دستی در نامه‌های جداگانه به استاندار خراسان جنوبی مراتب ثبت ۱۹ اثر فرهنگی‌تاریخی از جمله ۱۰ خانه تاریخی و چهار آسباد را ابلاغ کرد.



در یکی از نامه‌های دکتر علی‌اصغر مونسان وزیر میراث‌فرهنگی، گردشگری و صنایع‌دستی خطاب به محمدصادق معتمدیان استاندار خراسان جنوبی آمده است:

«در اجرای بند (ج) ماده واحده قانون تشکیل سازمان میراث‌فرهنگی کشور مصوب ۱۳۶۴ مجلس شورای اسلامی و بند ششم ماده سوم قانون اساسنامه سازمان میراث‌فرهنگی کشور مصوب ۱۳۶۷ مجلس شورای اسلامی مبنی بر ثبت آثار ارزشمند منقول و غیرمنقول فرهنگی‌تاریخی کشور در فهرست آثار ملی و فهرست‌های ذی‌ربط، مراتب ثبت اثر فرهنگی‌تاریخی «اداره پست قدیم شوسف» واقع در خراسان جنوبی، شهرستان نهبندان، بخش شوسف، شهر شوسف، بلوار معلم، جنب اداره راه سابق که پس از طی تشریفات قانونی لازم به شماره ۳۲۷۳۰ مورخ ۲۲/۷/۹۸ در فهرست آثار ملی ایران به ثبت رسیده است، ابلاغ می‌شود.

اثر مذکور تحت حفاظت و نظارت این وزارت است و هرگونه دخل و تصرف یا اقدام عملیاتی که منجر به تخریب یا تغییر هویت آن شود برابر مواد ۵۵۸ لغایت ۵۶۹ از کتاب پنجم قانون مجازات اسلامی، تعزیرات و مجازات بازدارنده، جرم محسوب می‌شود و مرتکب مشمول مجازات قانونی خواهد شد و مرمت و بازسازی اثر صرفاً با تأیید و نظارت این وزارت ممکن خواهد بود. خواهشمند است دستور فرمایید مراتب جهت اطلاع و اجرا به مقامات و مسئولان ذی‌ربط در استان ابلاغ شود و از نتیجه این وزارتخانه را مطلع کنند.» همچنین در دیگر نامه‌های دکترمونسان به استاندار خراسان جنوبی، مراتب ثبت ۱۸ اثر فرهنگی‌تاریخی دیگر به شرح زیر به او ابلاغ شده است:

۱-«خانه قاسمی» واقع در شهرستان نهبندان، بخش مرکزی، خیابان قائم شرقی ۶، جنب مسجد امام رضا(ع)، ۳۲۷۳۱ مورخ ۲۲/۷/۹۸،

۲-«خانه جعفری» واقع در شهرستان نهبندان، بخش شوسف، شهر شوسف، بلوار معلام، خیابان امام، میلان اول، روبروی پارک محله به شماره ۳۲۷۳۳ مورخ ۲۲/۷/۹۸،

۳-«قلعه امام جعفری» واقع در شهرستان قائنات، بخش مرکزی، دهستان قائن، روستای پهنایی، ۱۰ کیلومتری جنوب شرقی شهر قائن به شماره ۳۲۷۳۵ مورخ ۲۲/۷/۹۸،

۴-«خانه رضایی» واقع در شهرستان درمیان، بخش قهستان، دهستان مسک، روستای مسک به شماره ۳۲۷۳۷ مورخ ۲۲/۷/۹۸،

۵-«خانه عطایی» واقع در شهرستان نهبندان، بخش مرکزی، شهر نهبندان، خیابان قائم شرقی، میلان اول به شماره ۳۲۷۳۸ مورخ ۲۲/۷/۹۸،

۶-«آسبادهای علی آباد شریف» واقع در شهرستان درمیان، بخش گزیک، دهستان طبس مسینا، روستای علی آباد شریف به شماره ۳۲۷۳۹ مورخ ۲۲/۷/۹۸،

۷-«خانه سلیمی» واقع در شهرستان درمیان، بخش گزیک، دهستان طبس مسینا، بخش جنوب غربی ارگ طبس مسینا به شماره ۳۲۷۴۰ مورخ ۲۲/۷/۹۸،

۸-«خانه پرناک» واقع در شهرستان درمیان، بخش گزیک، شهر طبس مسینا، به شماره ۳۲۷۴۵ مورخ ۲۲/۷/۹۸،

۹-«آسبادهای محله جان محمد» واقع در شهرستان درمیان، بخش گزیک، شهر طبس مسینا، بخش جنوب غربی ارگ طبس مسینا به شماره ۳۲۷۴۷ مورخ ۲۲/۷/۹۸،

۱۰-«آسباد دستگرد» واقع در شهرستان درمیان، بخش گزیک، دهستان طبس مسینا، روستای دستگرد، انتهای خیابان مسجد جامع به شماره ۳۲۷۴۸ مورخ ۲۲/۷/۹۸،

۱۱-«خانه آسباد میرزا رجب نوغاب (خانه- باغ- آسباد) واقع در شهرستان درمیان، بخش مرکزی، دهستان نوغاب، روستای نوغاب به شماره ۳۲۷۵۰ مورخ ۲۲/۷/۹۸

صدور رأی شاهکارِ قضایی برای دومینَ بیمارستان تاریخی کشور



مدیر اداره حقوقی میراث‌فرهنگی، گردشگری و صنایع دستی استان کرمانشاه از صدور رأی قضایی به نفع بیمارستان مسیح مرادیان این استان به عنوان دومین بیمارستان تاریخی کشور خبر می‌دهد و می‌گوید: بر این اساس حفاظت و ثبت ملی مجدد این بنای تاریخی در دستور کار قرار گرفت.

بیمارستان تاریخی «مسیح مرادیان» یک بیمارستان قدیمی و شاید جزو یکی از نخستین بیمارستان‌ها در ایران و در غرب کشور بود که سه‌شنبه ۲۷ اسفند سال گذشته و همزمان با شبِ چهارشنبه‌سوری بخش‌هایی از آن به صورت عمدی در آتش سوخت،بنایی تاریخی که مالک آن حدود پنج سال قبل با شکایت به دیوان عدالت اداری، حکمِ خروج از ثبتِاش صادر شد.

بعد از اینَ اقدام،مالک بنا به شدت دنبال تغییر کاربری بنا و تخریب آن برای ساخت مجتمعی تجاری بود، هرچند بارها مدیرکل میراث فرهنگی استان به مالک درباره نگهداری از این بنا اخطار داده بود. چون این بنا به واسطه‌ی واجد ارزش تاریخی بودن از نظر میراث فرهنگی و پایه‌گذاری کردن آن توسط یکی از خیرین گذشته کرمانشاه «مسیح مرادیان» که به نوعی دراین شهر یک نماد بود، همچنان ارزشمند است و باید حفاظت شود.

اکنون بعد از گذشت حدود چهار ماه از آتش سوزی رخ داده در این بیمارستان تاریخی؛ با پیگیری‌های انجام شده از سوی بخش قضایی کرمانشاه؛ دستورهای جدیدی برای حفاظت از این بنای تاریخی صادر شده است.

صدیقه پرواره در گفت‌وگو با خبرنگار ایسنا، با تاکید بر این‌که بر اساس اظهارنظر کارشناس آتش نشانی، آتش‌سوزی بیمارستان مسیح مرادی کرمانشاه، عمدی تشخیص داده شده است، می‌گوید: در روزهای اخیر شاهد صدور یکی از آرای محکم قضایی در حوزه میراث فرهنگی در استان کرمانشاه بودیم که به نوعی می‌توان آن را یکی از شاهکارهای قضایی استان برای حمایت از آثار تاریخی استان دانست.

او با بیان این توضیح که بیمارستان مسیح یکی از بناهای شاخص در سطح استان کرمانشاه و دومین بیمارستان احداث شده و تاریخی کشور است که متاسفانه در سال ۸۹ بر مبنای آرای دیوان عدالت اداری از ثبت ملی خارج شد، ادامه می‌دهد: پس از آن مالک این بیمارستان، با روش‌های مختلف قصد تغییر کاربری بنا را داشت و حتی چندین بار نیز عامدانه، آسیب‌هایی به این بنا وارد شد که در آخرین اتفاق، در شب چهارشنبه بخشی از بیمارستان آتش گرفت و دچار آسیب‌هایی شد که این موضوع به صورت جدی در دستور کار پیگیری‌های قضایی حقوقی استان و مجموعه مدیریت اداره کل میراث فرهنگی استان قرار گرفت.

وی با اشاره به این‌که در مسیر پیگیری‌های قضایی، این بنای تاریخی از حمایت‌های کامل قضایی برخوردار شده و تحقیقات کاملی در این مسیر انجام شده است، می‌افزاید: براساس اظهارنظر تیم کارشناس آتش‌نشانیِ استان مبنی بر عمدی بودنِ حریق در ساختمان، رأی جامع و کامل از مرجع قضاییِ صادر شدَه است که بر این اساس میراثَ فرهنگی به عنوان متولی آثار تاریخی مکلف شده تا به قید فوریت اقدامات ثبت مجدد را برای این بیمارستان تاریخی انجام دهد.

او اضافه می‌کند: همچنین کمیسیون ماده ۵ شهرداری و شورای عالی شهرسازی نیز مجاب شده‌اند تا پرونده تشکیل شده برای تغییر کاربری این بنا که بر مبنای درخواست مالک بوده را به حالت تعلیق دربیاورند. وی از دیگر الزامات رأی صادر شده را مربوط به دانشگاه علوم پزشکی کرمانشاه می‌داند و ادامه می‌گوید: این دانشگاه به عنوان متولی اصلی بیمارستان‌ها با همکاری میراث فرهنگی و شهرداری تدابیر حفاظتی این بنای ارزشمند تاریخی با کاربری بیمارستان را در همه‌ی زمینه‌ها، از حمایت‌های مالی و مرمت بنا گرفته تا تامین نیروی نگهبان در محلِ بیمارستان با هدف حفظ سازه انجام دهد.

یادداشت

آبادانی توس، احیای فرمایش مقام معظم رهبری است

ابوالفضل مکرمی‌فر - مدیرکل میراث‌فرهنگی، گردشگری و صنایع‌دستی خراسان رضوی

توس یکی از چهار شهر عمده ناحیه توس در سده‌های اولیه و میانه اسلامی است که در آن زمان بانام تابران در اکنون در فاصله حدود هزار متری از آرامگاه فردوسی و در فاصله حدود ۲۴ کیلومتری از مشهد قرار دارد.

این شهر تاریخی در چند سال گذشته مورد توجه ویژه دولت، وزارت میراث فرهنگی، گردشگری و صنایع‌دستی و اداره کل میراث فرهنگی، گردشگری و صنایع‌دستی خراسان رضوی، شورای اسلامی شهر و شهرداری مشهد قرارگرفته است.

این شهر تاریخی با داشتن بزرگ مردانی هم چون ابوالقاسم فردوسی، دقیقی توسی، غزالی و خواجه‌نصیرالدین توسی نامی بلندآوازه دارد اما یافته‌های باستان‌شناسی در حوالی توس این پشتوانه تاریخی فرهنگی را مستحکم‌تر کرده است، چراکه کهن‌ترین دست‌افزارهای مکشوفه در این استان متعلق به ۸۰۰ هزار سال پیش است، این دست‌افزارها سال ۱۳۵۴ در محوطه‌ای واقع در حاشیه کشف رود به سمت سرخس توسط گروه زمین‌شناس ایرانی - فرانسوی در قالب ۶۰ قطعه ابزار سنگی متعلق به دوران 'پارینه‌سنگی' کشف‌شده‌اند.

این دست‌افزارها سال ۱۳۵۴ در محوطه‌ای واقع در حاشیه کشف رود به سمت سرخس توسط گروه زمین‌شناس ایرانی - فرانسوی در قالب ۶۰ قطعه ابزار سنگی متعلق به دوران 'پارینه‌سنگی' کشف‌شده‌اند.

اگرچه فردوسی در طول یک قرن گذشته موردتوجه ویژه قرار گرفت و برای او آرامگاهی درخورشان ساخته شد اما شهر تاریخی توس کمتر موردتوجه قرار گرفت و حتی در اوایل انقلاب عده‌ای قصد تخریب آرامگاه فردوسی را داشتند که با پیام مقام معظم رهبری در آن روزها حرمت فردوسی حفظ شد و اگرچه همواره فردوسی موردتکریم قرار می‌گرفت اما برای حفظ و احیای شهر تاریخی توس کار چندانی نشده بود تا این‌که صبحگاه روز ۱۹ تیر ۱۳۷۵ رهبر معظم انقلاب اسلامی از توس بازدید کردند و ازآنچه در توس انجام‌شده بود از نزدیک دیدند، در مرقوم‌های بر ضرورت تلاش بیشتر دولت برای آبادانی توس تأکید کردند. در متن این نوشته رهبر معظم انقلاب آمده است: «بسم‌الله الرحمن الرحیم خدا را شکر که در حاشیه‌ی زیارت تابستانی مشهد مقدس رضوی علیه التحیه، توفیق بازدید از مقبره فردوسی بزرگ و نامدار در شهر تاریخی و پر قصد توس نیز دست داد.گرچه درگذشته آن مقبره و برخی یادگارهای تاریخی موجود در آنجا را دیده بودم، امّا این بار هم به خاطر اهتمام به‌جانب مهم فرهنگی و تاریخی آن و هم به خاطر کارهای خوب آبادانی و زیباسازی که در آن انجام‌شده است، و هم نیز به خاطر خبرهای اسف‌انگیزی که از غارت ذخیره‌ی کم‌نظیر موجود در این منطقه به من رسیده بود، آن را با دقتی بیشتر و باانگیزه و میل و شوری مضاعف نگاه کردم، و اکنون احساس من آن است که دولت موظف است باهمت، به کار در این بخش بپردازد و آنچه تاکنون شده، بسی کمتر از اندازه‌ی بایسته است. به امید دنبال گیری و با سپاس از مسئولان و پژوهشگران. سیدعلی خامنه‌ای ۷۵/۴/۱۹.»

پس ازاین بود که اقداماتی برای آبادانی بیشتر و احیای این منطقه تاریخی فرهنگی آغاز شد و برج و باروی شهر تاریخی توس در فهرست آثار ملی ایران به ثبت رسید، همان سال‌ها برای حفظ این منطقه تاریخی اعتباراتی ویژه اختصاص یافت اما در ادامه باوجوداینکه ابراز ارادت نسبت به فردوسی و توس می‌شد اما در عمل چندان اتفاق خاصی نیفتاد تا این در دولت یازدهم و دوازدهم اعتبارات خوبی برای احیای توس اختصاص یافت.

اقداماتی که برای توس طی دو سال گذشته با تدبیر و همراهی مقام عالی وزارت میراث فرهنگی، گردشگری و صنایع‌دستی انجام‌شده است بدین شرح است:

- انتخاب مشاور برای بازپیرایی و ساماندهی جلوخان آرامگاه و تهیه و تصویب طرح در شورای فنی استان و شورای فنی سازمان میراث فرهنگی کشور.

- اجرای فاز نخست بازپیرایی و ساماندهی جلوخان آرامگاه فردوسی به مساحت ۳,۷ هکتار.

- اجرای فاز دوم بازپیرایی و ساماندهی جلوخان آرامگاه فردوسی به مساحت۱,۶ هکتار.

- فاز سوم بازپیرایی و ساماندهی جلوخان آرامگاه فردوسی به مساحت ۲,۲ هکتار که هم‌اکنون در حال اجراست. - نوسازی تأسیسات آرامگاه فردوسی بااعتباری بیش از ۳ میلیارد تومان در سال ۹۷ از محل اعتبارات وزارت میراث‌فرهنگی، گردشگری و صنایع‌دستی. در کنار جذب و جلب مشارکت شورای اسلامی و شهرداری مشهد دولت نیز همت کرده و در سال اول بر اساس تفاهم صورت گرفته ۳,۵ میلیارد تومان در سال ۹۸ به احیای برج و بارو اختصاص داد. هم‌زمان با برنامه‌های مرتبط با جلوخان احیای برج و بارو توس با عملیات پژوهشی و پی‌کاوی آغاز شد و با تکمیل شدن مطالعات نقشه‌های مرمتی برج و بارو تهیه و در شورای فنی استان و کشور به تصویب رسید. برای جذب گردشگر سناریویی مبتنی برداده مای تاریخی و فرهنگی تهیه‌شده و با انجام عملیات عمرانی مختلف درزمینه مرمت، بهسازی و ساماندهی و بازپیرایی فضایی و کالبدی زمینه جذب گردشگر در حال فراهم شدن است. با تکمیل شدن و بهره‌برداری به‌وسیله اقتصادی گردشگری علاوه بر رشد و توسعه اقتصادی منطقه توس موجب حفظ و احیای میراث فرهنگی و ارتقاء جایگاه فرهنگی و اجتماعی این منطقه نیز خواهد شد، حرکتی نو که آغاز آن از نوزدهم تیرماه سال ۱۳۷۵ با سفر با یادماندنی مقام معظم رهبری آغاز شد و اکنون در میانه راه احیای این ثروت ملی قرار داریم.

روزنامه صبح ایران
کلید
شنبه ۲۱ تیر ۱۳۹۹ /شماره ۱۳۵۸ / سال هفتم

خبر

سرپرست میراث‌فرهنگی خلخال:

عملیات عمرانی ۳ طرح سرمایه‌گذاری گردشگری خلخال در مراحل نهایی است

سرپرست اداره میراث‌فرهنگی، گردشگری و صنایع‌دستی شهرستان خلخال گفت: «عملیات عمرانی سه طرح سرمایه‌گذاری در بخش گردشگری شهرستان خلخال در مراحل نهایی بوده و تا پایان سال ۹۹ به بهره‌برداری می‌رسد.»

عادل خلیلی اظهار کرد: «براساس هدف‌گذاری‌های انجام شده امسال شاهد بهره‌برداری از سه پروژه سرمایه‌گذاری در بخش گردشگری شهرستان خلخال خواهیم بود.»

او این طرح‌ها را شامل قصر چوبی برادران شاد واقع در منطقه نمونه ازناو، هتل آپارتمان روستای شال از توابع بخش شاهرود و هتل گیلوان عنوان کرد و افزود: «این پروژه‌ها مراحل نهایی عملیات عمرانی خود را می‌گذرانند و با تکمیل این مراحل تا پایان سال ۹۹ فعالیت خود را آغاز خواهند کرد.»

سرپرست اداره میراث‌فرهنگی، گردشگری و صنایع‌دستی شهرستان خلخال با اشاره به هدفگذاری برای احداث پل معلق ازناو عنوان کرد: «در بازدید معاون سرمایه‌گذاری اداره‌کل از این پروژه مشکلات در زمینه زیرساخت و دسترسی برای پل معلق ازناو و نیز بام خلخال بررسی و در زمینه حل آنها تمهیدات اساسی اتخاذ شد.»

خلیلی از ایجاد سرویس بهداشتی در منطقه نمونه گردشگری ازناو و جاده سرچم خبر داد و گفت: « فاز اول بوم‌گردی بام خلخال نیز که در حال حاضر پیشرفت فیزیکی بالایی دارد، امسال بهره‌برداری خواهد شد.»

او در مورد فعالیت‌های حوزه صنایع‌دستی خلخال بیان کرد: «در حوزه صنایع‌دستی یک کارگاه با عنوان کارگاه چرم‌نگار با ظرفیت اشتغال ۵۵ نفر به بانک و ۹ نفر از فعالان این بخش نیز به صندوق بیمه عشایری و روستایی معرفی شده است.»

دوره‌های آموزش گردشگری در قم مجازی می‌شود

معاون گردشگری استان قم از برگزاری دوره‌های آموزش گردشگری به صورت مجازی در این استان خبر داد.

علیرضا مرادی در جلسه هماهنگی آموزش گردشگری که با مدیران موسسات آموزشی تحت نظارت اداره‌کل میراث‌فرهنگی، گردشگری و صنایع‌دستی قم برگزار شد، اظهار کرد: «از مباحث اصلی در زمینه گردشگری، آموزش است که می‌تواند در رونق و توسعه این صنعت تاثیر زیادی داشته باشد.» او ادامه داد: «ارائه خدمات مطلوب، تشریفات و بازاریابی و تبلیغات در گردشگری، با آموزش افرادی که در این زمینه فعالیت می‌کنند، ارتباط مستقیم دارد.» او به آموزش راهنمایان گردشگری اشاره کرد و افزود: «راهنمایان گردشگری از ابتدا تا انتهای سفر در کنار گردشگران حضور دارند، بنابراین آموزش این افراد نیز تاثیر بسیاری در جذب گردشگر خواهد داشت.» مرادی به برگزاری دورهای آموزش گردشگری در ایام شیوع کرونا اشاره کرد و گفت: «در شرایط کنونی بهترین و امن‌ترین راه حل، برگزاری دوره‌های آموزشی به صورت مجازی است.»

او با توجه به اهمیت برگزاری آزمون زبان‌های خارجی برای راهنمایان گردشگری، تصریح کرد: «آزمون زبان‌های خارجی باید با رعایت کامل پروتکل‌های بهداشتی انجام شود.»

علف‌های هرز محوطه بناهای تاریخی چهارمحال و بختیاری حذف شد

مدیر پایگاه میراث‌فرهنگی و قلعه‌های تاریخی اداره‌کل میراث‌فرهنگی، گردشگری و صنایع‌دستی چهارمحال و بختیاری گفت: «عملیات اجرایی علف‌های هرز در محوطه بناهای تاریخی این استان انجام شد.»

آیت‌الله آزادگان با اعلام این خبر تأکید کرد: «آتش‌سوزی یکی از خطرات بالقوه‌ای بوده که همواره بناهای تاریخی چهارمحال و بختیاری را تهدید می‌کند.» او افزود: «به‌دنبال سرکشی‌های کارشناسان اداره‌کل میراث‌فرهنگی، گردشگری و صنایع‌دستی چهارمحال و بختیاری و با توجه به وجود هلف‌های هرز خشک در برخی بناهای تاریخی، برای به صفر رساندن خطر آتش‌سوزی در این بناها، حذف علف‌های هرز خشک در دستور کار قرار گرفت.» آزادگان تصریح کرد: «در راستای حفاظت و ایمن‌سازی بناهای تاریخی در برابر آسیب‌های طبیعی بطئی (دائمی) و آنی، اداره‌کل میراث‌فرهنگی، گردشگری و صنایع‌دستی چهارمحال و بختیاری نسبت به سرکشی از این بناها اقدام‌های پیوسته، دائمی و مستمر داشته است.»

او بیان داشت: «حذف علف‌های هرز در محوطه بناهای تاریخی چهارمحال و بختیاری با استفاده از امکانات، تجهیزات و نیروی انسانی موجود در اداره‌کل میراث‌فرهنگی، گردشگری و صنایع‌دستی استان به‌صورت رایگان انجام شد.»



تشدید برخورد با مراکز اقامتی غیرمجاز در سرعین

معاون سیاسی، امنیتی و اجتماعی استاندار اردبیل گفت: «تشدید برخورد با مراکز اقامتی غیرمجاز سرعین و نیز مراکز مجازی که اقدام به استفاده از جارچی برای جذب مسافر می‌کنند در دستور کار قرار گرفت.»

بهروز ندایی در جلسه بررسی روند ساماندهی جارچی‌ها از ورودی سرعین اظهار کرد: «چنانچه جارچی‌ها نماینده اماکن اقامتی رسمی باشند، اخطارهای قانونی به این اماکن توسط میراث فرهنگی داده شود و در صورت بی‌توجهی به اخطارها نسبت به تعلیق فعالیت و یا پلمپ مرکز اقامتی اقدام می‌شود.» او در مورد فعالیت جارچی‌های مراکز بدون مجوز عنوان کرد: «در صورتی که جارچی‌ها برای خانه‌های بدون مجوز جذب مسافر کنند، این اقدام آنان نیز عملی مجرمانه محسوب می‌شود.» معاون سیاسی، امنیتی و اجتماعی استاندار اردبیل گفت: «آن دسته از افرادی هم که خانه‌هایی برای اجاره دادن به مسافر دارند، باید به متولیان دولتی اعلام کنند تا در صورت اشباع هتل‌ها و مراکز اقامتی به صورت قانونی به مسافران اعلام شود.»

حکم تخریب ساخت‌وسازها در محل کشف تابوت برنزی حلقه قدرت و دکمه‌های زرین گرفته شد



چندسالی است بهبهان به واسطه مزارع نرگس و برگزاری جشن‌هایی که زمان برداشت گل نرگس برگزار می‌شود شناخته شده اما این مزارع در عرصه و حریم شهر باستانی ارجان هستند و همراه با ساخت و سازهای ناهمگون بلای جان این میراث ثبتی کشور شده‌اند.

سال‌هاست در فصل پاییز، همزمان با رویش نرگس‌ها شاهد برگزاری جشنواره گل نرگس بهبهان هستیم. جشنواره‌ای که به واسطه صدها هکتار مزرعه نرگس که در بهبهان کاشته شده، برگزار می‌شود. هرچند این مزارع نرگس با زیبایی و عطری که به همراه دارند، می‌توانند توسعه گردشگری بهبهان را همراه داشته باشند اما آنچه مشخص است کاشت این مزارع نرگس در حریم و عرصه شهر تاریخی ارجان است که به نوعی بلای جان این میراث ملی کشور شده است.

احسان شیخ بارانی (مدیر پایگاه میراث فرهنگی ارجان و چگاسفلی) با اشاره به تاریخچه شکل‌گیری پایگاه ملی ارجان گفت: پایگاه باستانی ارجان در سال ۸۳ با کمک علی طیبی راه‌اندازی شد که تا سال ۸۶ به کار خود ادامه داد. اما بعد از آن شاهد تعطیلی پایگاه بودیم تا سال ۹۴ که عباس مقدم با حضور در چگاسفلی و آغاز فصل‌های کاوش، این پایگاه جان دوباره‌ای گرفت.

او ادامه داد: از سال ۹۷ به عنوان مدیرپایگاه ملی راجان و چگاسفلی فعال شده‌ام و باتوجه به آنکه بخش اداری برای فعالیت نداشتیم، با تامین اعتبارات درصدد راه‌اندازی سایت اداری برآمدیم. در ادامه به آسیب‌شناسی بخش‌های مختلف ارجان اعم از معماری، تپه‌ها و قنات‌ها پرداختیم و مستندات آن را تهیه کردیم. در عین حال درصدد ساماندهی داده‌های کاوش‌های باستان‌شناسی برآمدیم که از سال ۱۳۸۰ تاکنون انجام شده است. در این کاوش‌ها شاهد کشف سفال‌های مختلف متعلق به دوره‌های مختلف تاریخ بودیم که ارزش مطالعاتی زیادی دارند، از این رو اواخر سال ۹۸ بانک سفال را راه‌اندازی کردیم تا تبدیل به مرکزی برای حضور پژوهشگران شود. بیش از ۸۰ باکس سفال در این بانک نگهداری می‌شود که از دوره‌های پیش از تاریخ گرفته تا دوره‌های اسلامی را دربرمی‌گیرد.

به گفته بارانی، تهیه نقشه باستان‌شناسی بهبهان از دیگر برنامه‌های پایگاه ملی ارجان است که براین اساس تاکنون بیش از ۲۵۰ محوطه باستانی و تاریخی در بهبهان و ارجان شناسایی شده است.

ارجان شهر باستانی و مرکز ایالت ارجان است که قدمت آن را به دوره ایلامی‌ها نسبت می‌دهند. خرابه‌های شهر در ۱۲ کیلومتری شمال شرقی بهبهان در دو طرف حاشیه رود مارون اطراف قدمگاه امام رضا(ع) بهبهان واقع شده و وسعت این محوطه باستانی حدود ۵۰۰ هکتار است. شاید بتوان از کشف آرامگاهی که تابوتی بزرگ از جنس برنز در آن قرار داشت به عنوان یکی از مهم‌ترین یافته‌های ارجان یاد کرد. به همراه این تابوت حلقه زرین که به حلقه قدرت ارجان معروف شده است، نود و هشت دکمه زرین، ده ظرف استوانه‌ای، یک خنجر، یک میله نقره‌ای، تنگ و ساغر و سینی برنزی با تصاویر تاریخی پیدا شد که به ۸۰۰ سال پیش از میلاد برمی‌گردد.

با وجود تمام قدمتی که ارجان دارد و با وجود آنکه از ایالات مهم دوره ساسانی در منطقه جنوب غربی ایران بود، بازهم شاهد تخریب‌های متعدد در عرصه و حریم این شهر باستانی هستیم چنانکه به گفته بارانی طی سال‌های گذشته فعالیت چند نهاد آسیب‌هایی را متوجه این میراث ملی کشور کرده است. از یکسو شاهد حفر کانال‌های آبیاری در عرصه و حریم ارجان هستیم و از دیگرسو استخراج معادن اطراف این شهر باستانی سبب شده تا بخش‌هایی از قنات‌ها و معماری‌های باستانی تخریب شود. همچنین مزارع نرگس و ساخت و سازهای بی‌ضابطه از دیگر زخم‌هایی هستند که به ارجان آسیب می‌رسانند.

مدیر پایگاه ملی ارجان و چگاسفلی با اشاره به این آسیب‌ها و تخریب‌ها گفت: برخی از این نهادها از قبل از انقلاب تاکنون در عرصه ارجان فعال هستند و اصولا ساخت تاسیسات برخی از این آنها سبب شناسایی آرامگاه معروف ارجان شد. بیشتر باغ‌های نرگس هم در حریم ارجان قرار دارند. این درحالی است که عرصه و حریم ارجان مصوب شده است. هرچند مانعی برای کشت نرگس در حریم ارجان وجود ندارد و درحال حاضر حدود ۳۰ درصد حریم ارجان توسط مزارع گل نرگس پوشیده شده است اما در کنار آن شاهد ساخت و ساز ویلاها و البته کاشت گسترده مزارع نرگس در عرصه ارجان هستیم که ممنوع است. کشت مزارع نرگس تا حدودی به شهر باستانی ارجان آسیب رسانده است. هرچند طی چند دهه گذشته این آسیب‌ها بیشتر بوده اما بازهم؛ هر زمان جلوی ادامه فعالیت‌ها و ادامه تخریب‌ها گرفته شود، نیکو خواهد بود.

به گفته بارانی، قرار است بر اساس مستندات حقوقی اقدامات لازم برای جمع‌آوری مزارع نرگس که در عرصه ارجان کاشت شده‌اند، انجام شود. نباید فراموش کرد که ارجان ازجمله آثار باستانی ثبت شده در فهرست میراث ملی کشور است.

او ادامه داد: درحال حاضر با وجود آنکه شهر باستانی ارجانی دارای عرصه و حریم مصوب است اما حدود ۱۰ ویلا در عرصه ارجان ساخته شده که بیشتر این ساخت و سازها در زمانی انجام شده که پایگاه ملی ارجان تعطیل بود. در حال حاضر پرونده قضایی این ویلاها تهیه شده و حتا حکم تخریب تعدادی از این ویلاها توسط دادستانی صادر شده است به گونه‌ای که درحال حاضر شاهد ساخت و سازهای جدید در این محدوده نیستیم. بارانی خاطرنشان کرد: با برگزاری جلسه شورای حل اختلاف درصدد رفع سایر موانعی برآمدیم که طی سال‌های گذشته به واسطه فعالیت برخی از شرکت‌ها در محدوده ارجان بوجود آمده بود. نتیجه برآن شد که دیگر به هیچ وجه ساخت و ساز در عرصه ارجان انجام نشود و از ضوابط عرصه تمکین کنند. هرچند ممکن است تمکین مورد نظر میراث فرهنگی اتفاق نیافتد اما ما آمادگی لازم برای طرح شکایت و ورود از طریق دادگستری استان خوزستان را داریم.

قاب امروز



رها شدن نوسازی بافت فرسوده قم

بازگشایی نگارخانه ملی لندن پس از سه ماه تعطیلی

نگارخانه ملی لندن پس از سه ماه تعطیلی برای جلوگیری از شیوع کرونا تحت تدابیر پیشگیرانه پذیرای بازدیدکنندگان خواهد بود. با کاهش محدودیت‌های کرونایی در انگلیس، بازدید از نگارخانه ملی لندن به شرط پوشیدن ماسک، رعایت فاصله‌گذاری اجتماعی و رزرو بلیت از امروز مجاز می‌شود. این نگارخانه اولین موزه هنری در پایتخت انگلیس است که پس از تعطیلی سه ماه گذشته به دلیل بحران شیوع کرونا، درب‌های خود را به روی بازدیدکنندگان باز می‌کند. گابریل فینالدی رئیس این نگارخانه در گفت‌وگو با خبرنگاران عنوان کرد با توجه به شیوع ویروس کرونا، امید دارد امسال این موزه دست‌کم یک‌چهارم بازدیدکنندگان معمول را جذب کند، یعنی حدود ۳ تا ۴ هزار بازدیدکننده در روز. این موزه معروف که در قلب شهر لندن قرار دارد، برای رعایت فاصله‌گذاری اجتماعی توسط بازدیدکنندگان، سه مسیر یکطرفه را نشانه‌گذاری کرده است. از دیگر تدابیر پیشگیرانه که برای این نگارخانه در نظر گرفته شده می‌توان به ارائه ژل‌های ضدعفونی کننده دست و پخش راهنماهای صوتی اشاره کرد. به علاوه با توجه به شرایط فوق‌العاده کنونی، ساعت کاری این موزه نیز از ۸ به ۵ ساعت کاهش یافته است. نگارخانه ملی که در سال ۱۸۲۴ میلادی در شهر لندن تأسیس شد، هم‌اکنون میزبان گنجینه‌ای با بیش از دو هزار و ۳۰۰ تابلوی نقاشی کم‌نظیر از سده سیزدهم تا سده نوزدهم میلادی است. این موزه در تاریخ ۱۸ مارس (۲۸ اسفند۹۸) یعنی پنج روز قبل از قرنطینه کامل انگلیس به خاطر کرونا، تعطیل شده و چون بسیاری از موسسات فرهنگی در جهان از این بحران بهداشتی خسارت مالی دید. بازدید از نگارخانه ملی لندن چون دو رقیب بزرگش یعنی موزه تیت مدرن و بریتانیا رایگان است؛ بنابراین این موزه برای تامین هزینه‌های خود به ترکیبی از بودجه دولتی، حق عضویت و کمک مالی سرمایه‌گذاران خصوصی وابسته است.

پنجره

ثبت ملی شاهوار مهمترین مطالبه مردمی



شاهوار شاهرود می‌تواند به دلیل اهمیتی که در اقلیم منطقه، وحوش و گیاهان ویژه و رکورد مرتفع‌ترین قله البرز شرقی که دارد، به عنوان مطالبه‌ای همگانی درفهرست آثار ملی به ثبت برسد.

محمد حسین عابدی: شاهوار با نزدیک چهار هزار متر ارتفاع بلندترین قله سلسله کوه‌های البرز شرقی است. قله‌ای که منشأ حیات است و بزرگترین کانون آب ساز شرق کشور نام دارد، وحوش، پوشش گیاهی، منابع آبی، درختانی مانند اورس، و... سبب شده تا شاهوار به یکی از مهمترین مراکز گردشگری، کوهنوردی و همچنین زیست شناسی در شرق استان سمنان بدل شود. منطقه‌ای که به دلایل متعددی منحصر به فرد بوده و می‌تواند در فهرست آثار ملی جای گیرد و این درست همان مطالبه مردم منطقه است.

شاهوار در صورت ثبت می‌تواند به بزرگترین محل کمپینگ حرفه‌ای کوهنوردان و دوستداران طبیعت، محل برگزاری اردوهای تیم ملی کوهنوردی و صخره نوردی با توجه به نزدیکی به مجن و شاهکوه و امکان استقرار ورزشکاران در آن، مینی ژئوپارک زیست شناسی برای اساتید و دانشجویان دانشگاه در راستای مطالعات گیاهان و خاک البرز شرقی و همچنین درختان و گیاهان سوزنی برگ به جای مانده از دوران یخبندان و... بدل شود.

مطالبه مردم ثبت ملی شاهوار

یکی از کسانی که این مطالبه را برای نخستین‌بار مطرح کرد گلچهره محمدی معاون سابق فرماندار شاهرود و از موثران شهرستان بود که در گفتگو باضمن بیان اینکه تحقق مطالبه مردمی ثبت شاهوار ضروری است، گفت: شاهوار فقط منظر گردشگری نیست ولذا بر اساس همین اسناد بالادستی و منابع آب استان، شاهوار محل وزش بادهای باران‌زا و مبدأ بالاترین نزولات جوی و منشأ سرشاخه‌های حوزه آبریز، تأمین جریان پایه رودخانه تاش و چشمه‌سارهای واقع در آن و منشأ تغذیه سفره‌های آبی بخش‌هایی از دشت مجن، امیریه، بسطام، منابع آب آهکی و قنات شرب شاهرود است.

محمدی بیان کرد: اگر می‌خواهیم کشاورزان و دامداران و تولیدکنندگان بخش کشاورزی که سلامت و امنیت غذایی ما را تأمین می‌کنند و در سال‌های اخیر تجربه تلخ سرمازدگی و تگرگ را داشته‌اند کم‌آبی و بی‌آبی تهدیدشان نکند اگر می‌خواهیم چرخ صنعت بچرخد و گردشگری و صنایع‌دستی رونق یابد، ثروت‌های خدادادی خود را حفظ کنیم و در حال حاضر باارزش‌ترین آن شاهوار است که اهالی خوش‌ذوق بسطام در ابتدای جاده نام قله آن را به‌عنوان جاذبه طبیعی ذکر کرده‌اند.

وی با تاکید بر اینکه ثبت شاهوار به‌عنوان یک اثر طبیعی ملی و مطالبه آن بزرگ‌ترین رسالت امروز ما است، افزود: ثبت ملی شاهوار به‌عنوان موهبتی الهی، اثر و جاذبه طبیعی البرز شرقی و منظر گردشگری شهرستان شاهرود و استان سمنان پیشرفت و پایداری ملی را به ارمغان خواهد آورد. علاوه بر مسئولان سیاسی و قضائی شوراهای شهرها و روستاها نیز باید این مهم را مطالبه کنند.

شاهوار از شمال به آبادی‌های چه جا و سیاه مرز کوه، از غرب به تاش، جنوب غرب مجن، جنوب قطار زرشک، جنوب‌شرق نکارمن و از سوی شرق به ابرسج محدودشده و به‌صورت مخروطی تنها از خط الراس شمال شرقی به دیگر ارتفاعات البرز شرقی متصل است.

خبر

تکمیل زیرساخت‌های کمپ گردشگری در روستای گلابر زنجان

مدیرکل میراث‌فرهنگی، گردشگری و صنایع‌دستی استان زنجان گفت: «اثر تاریخی چهل‌پله به دلیل هم‌جواری با کمپ‌های گردشگری گلابر نیازمند زیرساخت‌های گردشگری است.»

امیر ارجمند یادآور شد: «در جوار روستای گلابر کمپ‌هایی برای استفاده گردشگران احداث شده است. اداره‌کل زنجان احداث کمپ گردشگری گلابر را از سال ۱۳۸۶ آغاز کرده است. این پروژه به دلیل احداث سد گلابر و سد مخزنی گلابر برای استراحت مسافرین احداث شده است.»

ارجمند افزود: «کف‌سازی پیاده‌راه اطراف چهل‌پله گلابر، رنگ آمیزی نرده‌ها، تعمیر آلاچیق و استحکام‌بخشی در گلابر انجام می‌شود و باید از این ظرفیت برای افزایش گردشگران در این منطقه استفاده شود.»

او خاطرنشان کرد: «توجه به صنعت گردشگری باعث توسعه اقتصادی می شود و اشتغال پایدار را به دنبال دارد.»

مدیرکل میراث فرهنگی، گردشگری و صنایع دستی استان زنجان تصریح کرد: «درواقع روستای تاریخی گلابر به‌علت دارا بودن آثار تاریخی و طبیعی، به‌عنوان روستای هدف گردشگری در نظر گرفته شده است. در این روستا آثاری از جمله قلعه زیبایی در بالای کوه مشرف بر روستا دیده می‌شود. همچنین در دامنه غربی این ارتفاعات، تل تاریخی مسجد جامع گلابر واقع است که چشم هر بیننده‌ای را به خود جلب می‌کند.»

روستای گلابر در ۵۲ کیلومتری جنوب زنجان واقع شده است، این روستا طبق تقسیمات جغرافیایی در بخش مرکزی و دهستان گلابر واقع شده است. چهل‌پله ساسانی با توجه به کاوش‌های صورت گرفته قدمت آن بیش از ۴هزار سال قبل از میلاد، جزیره‌ای در وسط سد، منظره چشم‌نواز سد گلابر، مسجد قدیمی گلابر و طبیعت زیبای آن از چشم‌اندازهای این روستا محسوب می‌شود.

نماینده شیراز و زرقان در گفت‌وگو با میراث‌آریا تأکید کرد

رونق بیشتر گردشگری با ثبت جهانی حافظ و سعدی

نماینده مردم شهرستان‌های شیراز و زرقان در مجلس شورای اسلامی، بر لزوم برنامه‌ریزی بهتر برای رونق گردشگری در شیراز تاکید کرد.

ابراهیم عزیزی گفت: «حافظ و سعدی و دیگر مفاخری که در شیراز آرمیده‌اند از شخصیت های نادر، درخشان و جهانی هستند که باید برای معرفی آنان، تبادل فرهنگی و جذب حداکثری گردشگر برنامه‌ریزی کرد.»

نماینده مردم شهرستان های شیراز و زرقان در مجلس شورای اسلامی شیراز را دارای ظرفیت های فراوانی در موضوع میراث فرهنگی، گردشگری و صنایع دستی دانست و افزود: «باید از این فرصت‌ها و توانمندی ها حداکثر بهره را برای رونق گردشگری برد.»

او بیان کرد: «شیراز را از قدیم الایام تا کنون به‌عنوان یک شهر گردشگری می‌شناسند و شناسنامه استان فارس همین فرصت های تاریخی است که به ویژه در شیراز داریم.»

عزیزی ادامه داد: «با این مزیت‌هایی که ما داریم باید بیشتر بر روی صنعت گردشگری متمرکز باشیم.»

نماینده مردم شیراز و زرقان در مجلس شورای اسلامی اضافه کرد: «بدون شک باید تلاش کنیم با این مزیت به دنیا معرفی شویم و تلاش کنیم بعضی از آثار ما مثل حافظ و سعدی ثبت جهانی شود تا زمینه بیشتر رونق گردشگری فراهم شود .»

انتصاب سرپرست پایگاه میراث‌فرهنگی شهر بلقیس اسفراین

طی حکمی از سوی معاون میراث‌فرهنگی کشور، حسین رحمانی به‌عنوان سرپرست پایگاه میراث‌فرهنگی شهر تاریخی بلقیس اسفراین منصوب شد.

در بخشی از حکم ابلاغی محمدحسن طالبیان خطاب به سرپرست جدید پایگاه میراث‌فرهنگی شهر بلقیس آمده است:

«با عنایت به تعهد و تجربه جناب‌عالی و با توجه به حساسیت این جایگاه و ظرفیت‌های موجود لازم است با برنامه‌ریزی منسجم ضمن هماهنگی با دفتر امور پایگاه‌ها و تعامل با مدیریت استان و ستادی نسبت به انجام امور محول اقدام نمایید.»

رحمانی دارای مدرک کارشناسی ارشد باستان‌شناسی از دانشگاه تهران بوده و مسئولیت میراث‌فرهنگی، گردشگری و صنایع‌دستی شهرستان‌های مانه‌وسملقان و شیروان را در سوابق کاری خود دارد.

شهر تاریخی بلقیس که در واقع اسفراین کهن محسوب می‌شود قدمتی حدود چهار هزار سال دارد، در این منطقه در طول قرن‌ها همواره مردمی زیسته و تمدن آفریده‌اند. مهم‌ترین اثر باقی‌مانده در شهر تاریخی بلقیس که در حال حاضر در سه کیلومتری جنوب غربی اسفراین فعلی واقع‌شده، ارگی ۱۲۰۰ ساله است که به آن نارین قلعه نیز می‌گویند.

کلید

روزنامه صبح ایران

نقد انگارت، اطلاع رسانی صادقانه و شفاف، تبادل افکار و آرا

دوشنبه ۲۳ تیر ۱۳۹۹ / شماره ۱۳۶۰ / سال هفتم / ۸ صفحه + ۴ صفحه اینترنتی / قیمت ۴۰۰۰ تومان



محمدباقر نوبخت:

همسان‌سازی ۹۰ درصدی حقوق بازنشسته‌ها از اول مهر

۴



محمد اسلامی:

جابه‌جایی مسافران چینی طبق قرارداد ۲۵ ساله شایعه است

۲



قالیباف:

الزام مجلس رسیدگی به مشکلات مردم است

۲

کووید ۱۹ با کودکان هم شوخی ندارد

نگرانی پزشکان در روزهای کرونایی

روزهـای ابتدایی که کرونا آمده بود، کمتر صحبت از ابتلای کـودکان به این بیماری بود. اما این روزها بیشـتر از قبل، با مراجعات کودکان مبتلا به کرونا مواجه هستیم. پیک مجدد شیوع بیماری کرونا علاوه بر هشدارهایی که به دنبال داشته اسـت، یک موضوع را بیش از گذشـته آشکار ساخت و آن، مبتلا شدن کودکان به این بیماری است. در روزهای ابتدایی که کرونا آمده بود، عنوان می‌شد که کودکان از ابتلاء به این بیماری مصون هستند و نگرانی از بابت آنها وجود ندارد. اما، در همان روزها نیز مواردی از ابتلای کودکان به کرونا ویروس گزارش می‌شد که چندان توجهی به آنها نمی‌شد. حالا با عود مجدد این بیماری در روزهای گرم تابسـتان، شاهد افزایش موارد ابتلای کودکان به این بیماری هستیم... ادامه در صفحه ۵



رهبر انقلاب در ارتباط تصویری با نمایندگان مجلس:

مجادلات مردم را ناراحت می‌کند

۲

مدیرکل مدیریت بحران استانداری اصفهان:

ساختمان های نا ایمن با هر کاربری باید تخلیه و بازسازی شوند

مدیرکل مدیریت بحران اسـتانداری اصفهان با تاکید براینکه اماکن و ساختمان های نا ایمن با هر کاربری باید تخلیه و بازسازی شوند، گفت: مدیریت بحران استانداری با جدیت با ساختمان های نا ایمن برخورد و در آینده نزدیک تخلفات را اطلاع رسانی خواهد کرد...

۲

عقبگرد در صادرات تخم مرغ؛

تورم گریبان تخم مرغ را هم گرفت

۵

«بلاتکلیفی» ویروسی که به جان فوتسال زنان افتاده است

تصمیم‌های مقطعی سازمان لیگ در یک ماه گذشته درخصوص برگزاری مرحله حذفی لیگ فوتسال زنان سـبب شده اسـت تا نه تنها به تیم‌های باشگاهی آسیب برسد بلکه همچون ویروسی دامن تیم ملی را نیز برای برگزاری اردوها بگیرد...

۷

بازیگر «شاهرگ» مطرح کرد؛

درباره گروهک‌های دهه ۶۰ تحقیق کردم

عباس غزالی با اشـاره به ویژگی‌های سـریال «شـاهرگ» با حـال و هوای دهـه ۶۰ از تحقیقاتش درباره گروهک‌های فعال آن سال‌ها برای نزدیک شدن به نقش گفت. عباس غزالی بازیگر «شاهرگ» ساخته سید جلال اشکذری درباره نقش خود در این سریال که در فضای دهه ۶۰ می‌گذرد، گفت...

۸

در مجمع عمومی عادی سالیانه ذوب آهن اصفهان عنوان شد :

ذوب آهن اصفهان با راه اندازی کوره بلند شماره یک، جهش تولید را محقق می سازد

مجمع عمومی عادی سـالیانه ذوب آهن اصفهان با حضور سهامداران ،نمایندگان صاحبان سهام، اعضای هیات مدیره و نماینـده سـازمان بـورس و اوراق بهادار تهران، در تالار تشـریفات و تالار آهن ذوب آهن اصفهان با رعایت پروتکل های بهداشتی پنج شنبه ۱۹ تیرماه برگزار شد .

نمایندگان سـهامداران عمده ذوب آهن در جایگاه هیأت رئیسـه قرار گرفتند و دکتر سـعید عبودی رئیس هیات مدیره شرکت صدر تامین ریاست مجمع را عهده دار شد .

مهنـدس منصور یزدی زاده مدیرعامل ذوب آهن اصفهان در ارائه گزارش هیأت مدیره مربوط به عملکرد سـال ۹۸ و برنامه های آتی این شرکت گفت : رکورد تولید با دو کوره بلند و ثبت رکورد روزانه، ماهانه و سالانه تولید کک از جمله دستاوردهای سال قبل است.

وی با اشـاره به دسـتیابی به رکورد کمترین مصرف کک، اظهار کرد: کک مهمترین بخش قیمت تمام شـده شرکت در بحث انرژی اسـت و در حالیکه دیگر فولادسـازان از گاز استفاده می کنند، اما ذوب آهن به دلیل روش تولید کوره بلند ناچار به استفاده از کک است.

مدیرعامـل شـرکت ذوب آهن با تاکید بـر اینکه به دلیل کمبود کمی و کیفی در زغال سـنگ در کشـور و همچنین کمبود کک در کشـور ناچار به واردات هسـتیم که مجموع آنها ۵۰ درصد قیمت تمام شـده شـرکت ذوب آهن را در برمی گیرد، افزود: در این حوزه عدد ۵۱۲ کیلو به ازای هر تن چدن را در سال ۹۸ به ۵۱۰ کیلو رساندیم و امیدواریم در سال ۹۹ این روند کاهشی ادامه یابد.



وی با اشـاره به روند آزمایشـی پروژه **PCI** به عنوان یکی از پـروژه هـای اقتصادی ذوب آهن، اظهار کرد: قرار بود بهره برداری رسـمی از این پروژه در فروردین امسـال با حضور رئیس جمهور انجام شـود که به دلیل شـرایط موجود این اتفاق رخ نداد، اما امروز شرکت از این پروژه استفاده آزمایشی می کند.

وی بـا بیـان اینکه یکـی از فاکتورهای مهم صنعت فولاد تولید سرانه فولاد است، اظهار کرد: میزان تولید ذوب آهن در سال ۹۷ به ازای هر نفر، ۱۶۱ تن بود که این عدد در سال ۹۸ به ۱۷۴ تن رسید و پیش بینی می شود در سال جاری با جهش تولید و با راه اندازی کوره شماره یک به عدد ۱۹۹ تن به ازای هر نفر برسـیم که این حاصل دو اقدام از جمله افزایش تولید و دیگری خروجی شـرکت اسـت و در عمل جهش تولید در این شرکت محقق می شود .

مدیرعامل شرکت ذوب آهن با اشاره به ثبت رکورد صادرات شرکت ذوب آهن در سال گذشته با یک میلیون و ۱۵۵ هزار تـن محصـول، گفت: این میزان صادرات معادل ۵۰ درصد محصولات اصلی شرکت است.

وی افزود: تثبیت سـودآوری شـرکت را در سـال گذشته شـاهد بودیم و امسـال ۸۸۰ میلیارد تومان را هدف گذاری کردیم. بدین ترتیب زیان انباشته شرکت را به صفر خواهیم رساند و سال آینده به طور قطع سود تقسیم خواهیم کرد.

وی با بیان اینکه در سال ۹۸ نسبت به سال ۹۷ شاهد رشد ۵۷ درصدی هزینه های مواد اولیه بودیم، ادامه داد: رشـد هزینه ها در حالی بود که رشـد فروش شـرکت ۲۸ درصد رقم خورد و این یکی از دلایل نرسـیدن به سـود عملیاتی مناسب ذوب آهن همانند سال ۹۷ بود.

مدیرعامل ذوب آهن با اشـاره به دلایل رشـد هزینه های ذوب آهـن، اظهـار کرد: رشـد ۵۷ درصدی قیمت زغال و همچنین نرخ افزایشـی تورم و... موجب رشـد هزینه های تولید در ذوب آهن شده است.

وی بـا بیـان اینکه ذوب آهن در بحث فروش با محدودیت هایی در فروش محصولات خود در بورس کالا مواجه شـد، تاکید کرد: در این شـرایط به سـود قابل پیش بینی دست نیافتیم برآورد ما از سود از دست رفته ۸۰۰ میلیارد تومان بوده اسـت. یزدی زاده در ادامه به چالش های پیش روی شـرکت اشـاره کرد و گفت: بزرگترین مشـکل ذوب آهن کمبود مواد آهن دار در کشـور اسـت، اما با رویکرد جدید وزارت صمـت رونـد خام فروشـی رو به کاهش اسـت و با تدابیر صورت گرفته قرار اسـت پیش از صادرات ابتدا نظر تولیدکنندگان داخلی جلب شـود. وی با اشـاره به ترجیح معادن به تبدیل سنگ آهن به کنسانتره و گندله که یک چالش برای ذوب آهن محسـوب می شـود، گفت: ما امروز با کمبود سـنگ آهن درشت دانه در کشور مواجه هستیم، از سـوی دیگر برخی صنایع بالادسـتی همچون گل گهر و چادرملو به تولید فولاد روی آورده اند و در این شرایط آنها تامین مواد اولیه خود را در اولویت قرار داده اند.

وی با اشـاره به اینکه ذوب آهن همانند دیگر فولادسـازان از یارانه انرژی برخودار نیسـت، اظهار کرد: مطابق آخرین بـرآورد ذوب آهن بـه ازای هر کیلو تولید محصول ۱۰۵۰ تومان از یارانه انرژی بی بهره است.

وی بـا اشـاره به برنامه هـای مقابله با چالش های موجود، اظهار کرد: شـرکت ذوب آهن به دنبال خرید معادن زغال سنگ و سنگ آهن است و اقداماتی نیز صورت گرفته است، همچنین تمدید مجوز هیات وزیران در عرضه یک میلیون و ۷۵۰ هزار تن سـنگ آهن، ارائه برنامه تامین کامل مواد اولیه ذوب آهن و پیشنهاد آن به وزارت صمت از مهمترین برنامه های این شرکت است.

وی با اشاره به راه اندازی کوره بلند شماره یک ذوب آهن، تصریح کرد: با وجود کمبودهای بسیار در آستانه راه اندازی کوره بلند شماره یک هستیم اما مهمترین بحث آن تامین پایدار مواد اولیه آن اسـت که با برنامه ریزی وزارت صمت به زودی شاهد راه اندازی آن خواهیم بود.

در پایان این مجمع، شرکت سرمایه گذاری صدر تامین، شـرکت پویش بازرگان، شـرکت فراورده های نسوز ایران، شـرکت توسعه معادن پارس تامین و شرکت صبا تامین به عنوان اعضای هیات مدیره در دوره جدید به مدت دو سال انتخاب شدند. همچنین موسسه حسابرسی هشیار ممیز به عنوان حسـابرس مسـتقل و بازرس قانونی اصلی شرکت و موسسـه حسابرسی تدوین و همکاران به عنوان حسابرس مسـتقل و بازرس قانونی علی البدل برای مدت یک سـال انتخاب شدند.





روزنامه صبح ایران
کلید
دوشنبه ۲۳ تیر ۱۳۹۹ /شماره ۱۳۶۰ / سال هفتم

خبر

وزیر راه و شهرسازی:

جابه‌جایی مسافران چینی طبق قرارداد ۲۵ ساله شایعه است

وزیر راه و شهرسازی با رد در اولویت بودن شرکت‌های چینی در پروژه‌های کشور براساس قرارداد ۲۵ ساله، گفت: اصلا سند وارد این فاز نمی‌شود. تعجب می‌کنم که عده‌ای نخوانده، ندیده و بدون اطلاع این موضوع را تا به این اندازه و با این ابعاد مورد تحلیل قرار می‌دهند.

محمد اسلامی درباره اینکه در شبکه‌های مجازی اخباری مبنی بر اینکه جابه‌جایی مسافران چینی در زمان شیوع ویروس کرونا با شرکت هواپیمایی ماهان طبق قرارداد ۲۵ ساله ایران و چین بوده، گفت: هیچ یک از این موضوعات صحت ندارد.

وی تاکید کرد: آن چیزی که از آن به عنوان قرارداد ۲۵ ساله صحبت می‌کنند، یک سند راهبردی است و نه اجرایی. سندی است که راهبرد دو کشور برای توسعه همکاری‌های بلندمدت را تعیین می‌کند که مبنای آن هم منافع ملی دو کشور است.

وزیر راه و شهرسازی ادامه داد: هر کشوری در این سند منافع ملی خود را تهذیب می‌کند و آن سند راهبردی به معنای همکاری بلند مدت و پایدار بین دو کشور است.

اسلامی در پاسخ به این سوال که با مطرح شدن این قرار ۲۵ ساله، نگرانی برای ورود نیروی کار چین به پروژه‌های عمرانی ایجاد شده است چراکه طبق ادعای برخی رسانه‌ها از مفاد این قرارداد، شرکت‌های چینی در اولویت اجرای پروژه‌های کشورمان هستند، تاکید کرد: اصلا سند وارد این فاز نمی‌شود. تعجب می‌کنم که عده‌ای نخوانده، ندیده و بدون اطلاع این موضوع را تا به این اندازه و با این ابعاد مورد تحلیل قرار می‌دهند.

اسلامی ادامه داد: همانطور که گفتم این یک سند راهبردی در حال مذاکره است و هر کشوری به منافع ملی خودش فکر می‌کند و حتما به این موضوعات باید بلندمدت فکر شود و پایه گذاری روابط بین کشورها باید بلند مدت باشد تا بتوان این روابط را به پایداری رساند.

وی افزود: همه بپذیریم که باید از یک روابط پایدار برخوردار باشیم و به نظر من این سند یک نقطه آغاز است و نباید در این نقطه این چنین تحلیل‌های بدون اطلاع داشت.

وزیر راه و شهرسازی با اشاره به اخباری که در این باره منتشر شده است، گفت: اجازه دهید این سند مورد مذاکره قرار گیرد و پس از تعریف و تدوین نهایی آن می‌توان در این باره اظهار نظر کرد.

تضمین رشد بازار بورس با برنامه‌های دولت

کارشناس بازار سرمایه گفت: صندوق‌های قابل معامله دولت، عرضه‌های اولیه در راه و اقبال عمومی مردم رشد بازار سرمایه را تضمین می‌کند.

همایون دارابی در خصوص بازار بورس و ریزش اخیر بازار اظهار کرد: پتانسیل‌های بازار سرمایه بسیار بالاست و می‌تواند تحت برنامه‌هایی که دولت برای بازار دارد رشد را تضمین کند.

کارشناس بازار سرمایه تاکید کرد: صندوق‌های قابل معامله دولت، عرضه‌های اولیه در راه و اقبال عمومی مردم رشد بازار را به همراه خواهد داشت.

وی افزود: بازار بورس توانسته سپر تورمی خوبی را برای سرمایه گذاران فراهم کند و در این شرایط نگرانی از آینده بازار بورس نداریم هرچند ممکن است سرعت رشد بازار کمتر شود، اما قطعا جریان رشد ادامه دار خواهد بود.

دارابی در مورد اصلاحات بازار بورس پس از رشدهای طولانی گفت: در گذشته حجم بازار کوچک بود و فعالین بازار نیز کمتر بودند، اما در حال حاضر فعالان بازار افزایش یافته است و وقتی شاخص اُفت می‌کند علاقه به خرید و سرعت بالا در این زمینه باعث بازگشت شاخص می‌شود.

کارشناس بازار سرمایه گفت: در حال حاضر بازار مانند گذشته نیست که خریداری برای سهم‌های ارزان شده پیدا شود و این بازگشت هفته‌ها زمان ببرد.

وی افزود: به دلیل افزایش فعالان در بازار سرمایه، سهام در بازار خیلی سریعتر جمع می‌شود و این بحث که اصلاحات کمتری رخ می‌دهد بیش‌تر مطرح است، اما این طور نیست.

دارابی گفت: بازار همچنان اصلاحات را انجام می‌دهد و اصلاح جزو ذات بازار است و برای سلامت بازار رخ می‌دهد.



طرح رجیستری، قاچاق تلفن‌همراه را متوقف نکرده است

رئیس انجمن واردکنندگان موبایل و لوازم جانبی گفت: طرح رجیستری نتوانسته قاچاق گوشی را متوقف کند، بلکه افراد گوشی را قاچاق و پس از رجیستر کردن بدون گارانتی در بازار به فروش می‌رسانند.

«حسین غروی‌رام» در نشست خبری افزود: دولت از تصمیم خوبی که درباره ممنوعیت گوشی های بالای ۳۰۰ یورویی گرفته بود، به دلایلی صرفنظر کرد. وی با بیان اینکه با وجود افزایش قیمت ارز، اکنون گوشی تلفن‌همراه اصلا گران نیست، افزود: قاچاقچیان با قاچاق گوشی های بالای ۳۰۰ یورو بازار ارز را نیز بر هم زدند. پیشنهاد من این است که مردم با مراجعه به تعزیرات و بازرسی وزارت صنعت از این وضعیت شکایت و خواسته خود را مطالبه کنند.

رهبر انقلاب در ارتباط تصویری با نمایندگان مجلس:

مجادلات مردم را ناراحت می‌کند

رهبر معظم انقلاب اسلامی درباره همکاری مجلس با قوای دیگر، فرمودند: همه بدانند فضای منازعه در رئوس دستگاه‌ها برای افکار عمومی زیان بخش و ناراحت کننده است.

به گزارش مهر، حضرت آیت‌الله خامنه‌ای رهبر معظم انقلاب اسلامی در ارتباط تصویری با نمایندگان ملت در مجلس شورای اسلامی، مجلس یازدهم را «مظهر امید و انتظار مردم» خواندند و با استناد به «بنیه قوی و ظرفیت‌های مادی کشور» و «توانایی‌هایی معنوی و ایمانی ملت» تأکید کردند: اطمینان داریم همه مشکلات موجود قابل حل است و مجلس باید با اولویت‌بندی مسائل، پرهیز از حاشیه‌سازی و نیز کار مخلصانه برای مردم در روند حل مشکلات، تأثیر محسوس بگذارد.

ایشان همچنین با ابراز تأسف عمیق از اوج‌گیری مجدد کرونا، همه را به رعایت کامل دستورالعمل‌های بهداشتی فراخواندند و افزودند: مردم با گسترش نهضت تعاون به نیازمندان بار دیگر کشور را از طراوت کمک به قشرهای ضعیف وخانواده‌های نیازمند سرشار کنند.

حضرت آیت‌الله خامنه‌ای حضور درصد قابل قبولی از مردم در انتخابات مجلس را با وجود شرایط سخت اقتصادی و تبلیغات مأیوس‌کننده دشمنان نشان‌دهنده امیدواری و انتظار ملت برای حل مشکلات خواندند و به نمایندگان مجلس توصیه کردند: قدر این موقعیت مهم را بدانید.

ایشان مجلس یازدهم را از قوی‌ترین و انقلابی‌ترین مجالس پس از انقلاب خواندند و افزودند: حضور «جوانان پرانگیزه، پر ایمان، پر توان، تحصیل‌کرده و کارآمد» در کنار شماری از مدیران انقلابی و دارای سوابق اجرایی، و نیز شماری از پیشکسوتان دارای سوابق نمایندگی، مجلس یازدهم را به مجلسی بسیار خوب و امیدبخش تبدیل کرده است.

حضرت آیت‌الله خامنه‌ای با ابراز خرسندی از حساسیت نشان دادن مجلس یازدهم به مسائل انقلاب و سرعت عمل نمایندگان در تشکیل هیئت رئیسه و کمیسیون‌ها افزودند: مهلت چهار ساله نمایندگی، فرصت خوبی برای ریل‌گذاری حرکت عمومی کشور و تأثیرگذاری فراوان در روند حل مسائل و پیشرفت و آینده ایران است.

رهبر انقلاب اسلامی در بخش دیگری از سخنانشان مشکلات فراوان اقتصادی کشور را به «بیماری» تشبیه و در عین حال تأکید کردند: به علت بنیه قوی و قدرت دفاعی، کشور بدون تردید توان غلبه بر این بیماری را دارد، همان‌گونه که دشمنان نیز امروز اذعان می‌کنند که با وجود سخت‌ترین تحریم‌ها و فشارهای همه‌جانبه نتوانسته‌اند به اهداف ضد ایرانی خود دست یابند.

ایشان «تورم، کاهش ارزش پول ملی، گرانی‌های بی‌منطق، مشکلات بنگاه‌های تولیدی و مشکلات ناشی از تحریم‌ها» را از جمله مسائلی خواندند که سختی معیشت را بویژه برای طبقات پایین و متوسط به همراه آورده است.

حضرت آیت‌الله خامنه‌ای در تشریح برخی ظرفیت‌های کشور افزودند: ایجاد هزاران شرکت دانش‌بنیان، اجرای صدها طرح زیربنایی، بهره‌برداری مستمر از طرح‌های جدید، پیشرفت‌های حیرت‌انگیز در صنایع نظامی و موفقیت‌های تحسین‌برانگیز در مسائل فضایی نتایج استفاده از بخشی از ظرفیت‌های بسیار قوی وگسترده در کشور است.

رهبر انقلاب ظرفیت‌های معنوی ملت را که در ایمان مذهبی و انقلابی مردم ریشه دارد، مکمل ظرفیت‌های فراوان طبیعی، جغرافیایی و تاریخی برشمردند و افزودند: باید ظرفیت‌های معنوی را به عنوان عاملی بسیار مهم، مورد توجه و استفاده قرار داد.

ایشان «حضور بهنگام و فداکارانه مردم در مقابله با موج اول کرونا»، «خدمات بسیار با ارزش ملت در نهضت کمک مؤمنانه به خانواده‌های ضعیف» و «حضور با شکوه و خیره‌کننده مردم در بدرقه سردار سلیمانی» را نمونه‌هایی از ظرفیت معنوی عمیق ملت ایران دانستند و افزودند: مردم در تجلیل از «مظهر اقتدار ملی و جهادی» ایرانیان یعنی شهید سلیمانی نشان دادند که به مبارزه و مقاومت در مقابل استکبار ایمان دارند و برای قهرمان ملی خود بالاترین ارزش‌ها را قائل هستند.

حضرت آیت‌الله خامنه‌ای با یادآوری حضور تعیین‌کننده مردم در مقابله با غائله‌هایی نظیر حوادث سال‌های ۷۸ و ۸۸ افزودند: ملت در مقابله با هر حرکت ضدنظام، دشمن را مأیوس می‌کند و آیا توانایی و ظرفیتی بالاتر از این برای یک کشور قابل تصور است؟

رهبر انقلاب در نوعی جمع‌بندی از این بخش از سخنانشان، بخشی از مشکلات موجود را نیز ناشی از بی‌توجهی و کم‌توجهی مسئولان در طول سال‌های مختلف خواندند و افزودند: اگر تفکر خوداتکایی و اعتماد به نفس ملی بویژه در جوانان همچنان رو به گسترش باشد و از بنیه قوی کشور استفاده شود و امیدهای واهی به بیرون مرزها و شرطی کردن اقتصاد کشور تضعیف شود، من اطمینان کامل دارم که مشکلات اقتصادی قابل حل است.

رهبر انقلاب اسلامی سپس توصیه‌هایی را خطاب به نمایندگان مجلس یازدهم بیان کردند.

«نیت الهی و خالص»، «کار برای مردم» و «پرهیز از جو زدگی» اولین توصیه حضرت آیت الله خامنه ای به نمایندگان مجلس بود.

توصیه دیگر رهبر انقلاب مربوط به «سوگند نمایندگان» بود که گفتند: سوگندی که نمایندگان در آغاز به کار مجلس ادا می‌کنند، یک سوگند شرعی است و بر اساس آن باید به صورت جدی پاسدار حریم اسلام و نگهبان دستاوردهای انقلاب اسلامی باشند.



حضرت آیت الله خامنه ای در سومین توصیه، «توجه به مسائل کلیدی و اصلی کشور و پرهیز از دچار شدن به حاشیه‌ها و اولویت دادن به مسائل فرعی» را مورد تأکید قرار دادند و افزودند: در شرایط کنونی، در موضوع اقتصاد، مسائل اصلی کشور عبارتند از «تولید، اشتغال، مهار تورم، مدیریت نظام پولی و مالی، و عدم وابستگی اقتصاد کشور به نفت».

ایشان در زمینه مسائل اجتماعی هم تأکید کردند: موضوع «مسکن» به عنوان یک مسئله بسیار مهم و کلیدی، مسئله «ازدواج جوانان و راههای تسهیل آن»، مسئله «فرزندآوری و جلوگیری از حرکت کشور به سمت پیری جمعیت» و مسئله «مدیریت فضای مجازی در کوتاه مدت و میان مدت» از دیگر مسائل اصلی کشور هستند.

رهبر انقلاب اسلامی توصیه چهارم خود به نمایندگان مجلس یازدهم را به «تعامل و هم افزایی قوا» اختصاص دادند و گفتند: نقشه کلی تعامل قوا، از جانب دستگاه اجرایی و قوه قضاییه به اینگونه است که آنها باید مصوبات مجلس را به صورت دقیق و کامل اجرا کنند و هیچ‌گونه تعللی در این زمینه جایز نیست.

حضرت آیت الله خامنه ای افزودند: این تعامل از جانب مجلس نیز باید به اینگونه باشد که در مصوبات، ظرفیت‌ها و واقعیت‌های کشور در نظر گرفته شود.

ایشان در موضوع تعامل قوا خطاب به نمایندگان مجلس تأکید کردند: روابط مجلس با دولتمردان باید مطابق قانون و شرع باشد، یعنی سؤال و تفحص به عنوان حق مجلس وجود داشته باشد اما توهین و دشنام و نسبتِ بدون علم به دولتمردان به هیچ وجه جایز نیست و برخی از این نسبت‌ها حرام شرعی است.

رهبر انقلاب اسلامی خاطرنشان کردند: حضور وزرا در یک ماه اول آغاز به کار مجلس و ارائه گزارش از شرایط کشور، کار بسیار خوبی بود اما نباید به وزرا توهین و یا تهمتی زده شود.

حضرت آیت الله خامنه ای افزودند: از برخوردهای احساسی و غیرمنطقی پرهیز شود و بیان دیدگاه و نظر مخالف متین، خردمندانه، قوی و قابل توجیه باشد.

ایشان درباره همکاری مجلس با قوای دیگر گفتند: مردم از مجلس و دو قوه دیگر انتظار بیان حق و پیگیری آن رادارند و به شدت با مجادله و گریبان گیری و تشنج میان قوا مخالف هستند و همه بدانند فضای منازعه در رئوس دستگاه‌ها برای افکار عمومی زیان بخش و ناراحت کننده است.

رهبر انقلاب اسلامی، اتحاد و انسجام داخلی و یک صدایی در برابر جبهه گسترده دشمن را تکلیف همه مسئولان و قوا برشمردند و افزودند: امروز جبهه دشمن که خبیث‌ترین و قبیح ترین آن امریکا است، تمام توان سیاسی، اقتصادی و تبلیغاتی خود را برای به زانو درآوردن ملت قوی ایران به کار گرفته است و در چنین شرایطی حتی با وجود اختلاف سلیقه و نظر در داخل، در مقابل دشمن یاوه‌گو باید دست به دست هم بدهیم و یک سخن گفته شود.

حضرت آیت الله خامنه ای نقش نظارتی مجلس را بسیار مهم و حیاتی دانستند و خاطرنشان کردند: این نقش باید با متانت، خردمندانه و بدون حاشیه ایفا شود.

ایشان همچنین با اشاره به سال آخر دولت گفتند: سال آخر دولتها معمولاً سال حساسی است و باید مراقبت شود که پیگیری امور به هیچ وجه سست نشود و بر همین اساس اعتقاد راسخ دارم که دولت‌ها باید تا روز آخر وظایف خود را انجام دهند و بعد از پایان دوره قانونی خود، امانت را با ارائه صورت وضعیت، به دولت بعدی تحویل دهند.

رهبر انقلاب اسلامی تأکید کردند: در شرایط حساس سال آخر دولت و همچنین سال اول مجلس، باید دو قوه فضا را به گونه‌ای مدیریت کنند که به کار مهم کشور لطمه نخورد.

حضرت آیت الله خامنه ای همچنین مرکز پژوهش‌های مجلس و مرکز نظارت بر رفتار نمایندگان را دو مرکز بسیار مهم برشمردند و بر لزوم استفاده مطلوب از دیدگاه‌های کارشناسی مرکز پژوهش‌ها تأکید کردند.

رهبر انقلاب اسلامی در بخش پایانی سخنانشان، گسترش مجدد بیماری کرونا و جان‌باختن روزانه تعداد زیادی از مبتلایان را حقیقتاً غم‌انگیز خواندند و با تجلیل چندین باره از خدمات درخشان و فداکاری‌های کادرهای درمانی که بعضی از آنها نیز در راه خدمت به مردم به بیماری مبتلا شدند و یا جان باختند، گفتند: با وجود این خدمات، بعضی افراد حتی کار ساده‌ای مثل ماسک زدن را انجام نمی‌دهند که من واقعاً از آن پرستاری که فداکارانه در حال ارائه خدمت است خجالت می‌کشم.

حضرت آیت الله خامنه‌ای با اشاره به واقعیت تلخ دور شدن کشور از موفقیت اولیه در مقابله با کرونا، خطاب به همه دستگاه‌ها، گروههای خدمت‌رسان و آحاد مردم تأکید کردند: همه نقش خود را به بهترین وجه ایفا کنند تا در کوتاه‌مدت زنجیره سرایت را قطع کنیم و کشور را به ساحل نجات برسانیم.

ایشان مشارکت گسترده مردم در نهضت خدمت مؤمنانه در آستانه ماه رمضان را بسیار با ارزش و گره‌گشا از زندگی قشرهای ضعیف دانستند و افزودند: این نهضت تعاون و احسان باید رشد و توسعه پیدا کند و هر کس به هر شکل که می‌تواند کمک و مراقبت کند که کسی از نیازمندان از قلم نیفتد.

رهبر انقلاب اسلامی در پایان همگان بویژه جوانان را به دعا و توسل عمومی به درگاه خداوند متعال برای دفع بلا فراخواندند.

قالیباف:

الزام مجلس رسیدگی به مشکلات مردم است

رییس مجلس شورای اسلامی گفت: با برنامه‌ریزی حساب شده و مدیریت جهادی در همین ۵سال باقیمانده تا پایان چشم انداز ۲۰ ساله کشور می‌توان به بخش قابل توجهی از اهداف چشم‌انداز دست یافت.

محمدباقر قالیباف رییس مجلس شورای اسلامی در دیدار ویدیو کنفرانسی نمایندگان مجلس با مقام معظم رهبری، گزارشی از رویکردها، برنامه ها و اقدامات مجلس ارائه کرد.

در متن سخنان رییس مجلس یازدهم آمده است: مجلس یازدهم زمانی تشکیل شده است که کشور تحت شدیدترین تقابل های اقتصادی، امنیتی و فرهنگی با دشمن قرار دارد و توجه به برخی حقایق تلخ اجتناب ناپذیر است. ناکارآمدی های مدیریتی اشباع شده، با رویکردهای نادرستی که بویژه در سالهای اخیر تشدید شد، سبب شده است مردم، به خصوص قشر متوسط و ضعیف جامعه، زندگی عادی خودشان را با سختی بگذرانند. وی با بیان اینکه نابسامانی‌های بازار ارز، خودرو، سکه و مسکن، بیکاری فزاینده و تورم افسارگسیخته، کالاهای اساسی و اجاره منزل جامعه را کلافه کرده است، اظهار داشت: برخی مشکلات قدیمیِ محلی، مثل کمبود آب و محیط زیست نیز، این سختی ها را مضاعف نموده است.

الزام مجلس رسیدگی به مشکلات مردم است

وی با تاکید بر اینکه برای رسیدگی به مسائل و مشکلات محلی مردم الزام داریم ابتدا ساماندهی امور نمایندگان را در دستور کار قرار دهیم، اظهارداشت: از تحول در فرآیند انتخاب، نظارت و ارتباطات گرفته تا رسیدگی به معضلات حوزه‌های انتخابیه، در دستور کارِ مجلس، هیات رئیسه و بنده است. هم‌افزایی ظرفیت‌های مردمی، دولتی، عمومی و حاکمیتی در این خصوص، ضرورت دارد.



همچنین به جای اینکه یک نماینده به تنهایی مسوول حل مسائل حوزه انتخابیه باشد، باید نهاد مجلس با همه ظرفیت های خود پشتیبان نماینده باشد، تا حجم مطالبات حوزه‌های انتخابیه سبب نشود که به این مطالبات بی توجهی شود. قالیباف یادآور شد: اینکه نماینده به دلیل اشتغالات محلی فراوان، از وظایف ملی خود باز بماند یا خدای نکرده گرفتار روابط ناسالم و بده بستان شود. البته حفظ شئونات و صیانت از نمایندگان هم وظیفه مجلس است و این حوزه همه اقدامات پیشگیرانه را به کار خواهیم گرفت. رییس مجلس شورای اسلامی با تاکید بر اینکه فرآیندهای قانونگذاری و نظارت مجلس از مرحله تهیه پیش نویس متون قانونی تا نقش کمیسیون ها، صحن و مرحله ابلاغ و انتشار باید بازنگری و متحول شود، عنوان کرد: تا این فرآیندها از یک سو کارآمدتر و اثربخش تر، و از سوی دیگر، نقش مردم و متخصصان در این فرآیندها، پررنگ تر گردد. شفافیت مذاکرات و تصمیمات مجلس نیز در این مسیر، اهمیت بسزایی دارد و مجلس تصمیم گرفته این موضوع را با رعایت جنبه های حرفه‌ای و کارشناسی، به یک تکلیف برای خود تبدیل کند.

صحن و کمیسیون، ارکان محوری مجلس هستند

وی با بیان اینکه صحن و کمیسیون هر دو، ارکان محوری مجلس هستند که در قانون اساسی هم به آنها اشاره شده، گفت: در مجلس یازدهم تلاش خواهیم کرد فعالیت های کمیسیون‌ها و کار کارشناسی و تخصصی در آنها، اصالت پیدا کند. ضمن اینکه در انتخاب میان تقنین و نظارت، به عنوان کارویژه‌های اصلی مجلس، رویکرد مجلس یازدهم، تمرکز ویژه بر وظیفه نظارت و اجرایی سازی قانون است. برنامه ما این است که این نظارت به طور فراگیر و هوشمند، در تمام پهنه جغرافیایی کشور با مشارکت مردم، نهادها و نخبگان و با هدف اجرایی سازی قانون، هم درون دستگاه‌های دولتی و حکومتی و هم در میان خود مردم باشد. قالیباف تصریح کرد: مسئله اصلی این است که همه آنچه درباب تحول در فرآیندهای درونی مجلس ذکر شد، باید زیرساختی برای تحول زندگی مردم و اداره امور کشور و تحقق نتایج عینی و ملموس در این حوزه باشد. توجه به معیشت طبقات ضعیف از طریق اصلاح خطوط اصلی اقتصاد ملی از مهمترین اولویت های مجلس یازدهم است. وی افزود: همچنانکه حضرتعالی در پیام افتتاحیه مجلس یازدهم نیز تکلیف فرمودید، توجه به معیشت طبقات ضعیف از طریق اصلاح خطوط اصلی اقتصاد ملی از مهمترین اولویت های مجلس یازدهم و شاید مهم ترین اولویت، خواهد بود. البته وضعیت بد اقتصادی امروز، محصول سوء مدیریت‌ها و بی توجهی‌ها به آرمان اصلی انقلاب اسلامی در این عرصه بوده است.

خبر

مدیرکل مدیریت بحران استانداری اصفهان:

ساختمان های نا ایمن با هر کاربری باید تخلیه و بازسازی شوند

مدیرکل مدیریت بحران استانداری اصفهان با تاکید براینکه اماکن و ساختمان های نا ایمن با هر کاربری باید تخلیه و بازسازی شوند، گفت: مدیریت بحران استانداری با جدیت با ساختمان های نا ایمن برخورد و در آینده نزدیک تخلفات را اطلاع رسانی خواهد کرد.

منصور شیشه فروش به اهمیت ایمنی ساختمان ها اشاره و اظهار کرد: دستورالعملی برای تمام دستگاه های اجرایی استان ارسال کردیم تا بازنگری و نظارتی بر مجموعه های خود داشته باشند و شاخص های تاب آوری در برابر حوادث، حریق، وضعیت ایمنی ساختمان، تجهیزات ایمنی و اطفای حریق، رعایت استانداردها، قدمت ساختمان و سیستم های برق، آب و گاز را ارزیابی کنند.

وی با اشاره به اینکه دستگاه های اجرایی باید چک لیستی را با همکاری شرکت برق، گاز، آب، سازمان نظام مهندسی، سازمان آتش نشانی و اداره کل استاندارد تهیه کنند، افزود: دستگاه ها باید قدمت، ایمنی و تمام ملاحظات مهندسی را یک بار دیگر در تمام ساختمان ها با کاربردی های مختلف درمانی، فرهنگی، تاریخی، گردشگری، هتل ها، بیمارستان ها، سینماها، مراکز امدادی و مجتمع های تجاری و مسکونی بررسی کنند.

مدیرکل مدیریت بحران استانداری اصفهان افزود: هر دستگاه اجرایی موظف است ساختمان های زیر مجموعه خود را ارزیابی کند، مثلا اداره کل میراث فرهنگی متولی هتل ها و اماکن گردشگری است، دانشگاه علوم پزشکی متولی بیمارستان ها و مراکز درمانی، اداره کل ورزش و جوانان متولی فضاهای ورزشی مانند استخرها، اداره کل آموزش و پرورش و دانشگاه ها و واحدهای آموزشی متولی ساختمان های آموزشی است، همچنین اداره کل صنعت، معدن و تجارت و اتاق اصناف باید همه واحدهای زیرمجموعه خود را بررسی کنند. وی خاطرنشان کرد: از شرکت های خدماتی و سازمان آتش نشانی و نظام مهندسی خواسته شده برای بررسی ایمنی ساختمان ها همکاری لازم را داشته باشند و اخطارهای لازم را به ویژه در مورد مجتمع های مسکونی به هیئت مدیره ساختمان ابلاغ و اجرای آن را پیگیری کنند. همچنین در مورد واحدهای تجاری و پاساژها اخطارهای لازم از نظر ایمنی و تجهیزات فنی را به مالکین حقیقی و حقوقی بدهند. شیشه فروش با اشاره به اینکه از شهرداری ها خواسته شده کارگروهی به نام شناسایی سازه های پر خطر و آسیب پذیر تشکیل دهند، گفت: در این کارگروه باید با همکاری شرکت های گاز، برق، آب، سازمان آتش نشانی و نظام مهندسی از ساختمان های مختلف بازرسی فنی کنند و ضمن اخطار به مالکان، به آنها فرصتی برای بازسازی و ایمن سازی ساختمان بدهند. مدیرکل مدیریت بحران استانداری اصفهان با تاکید براینکه اگر کسی به اخطارهای کارشناسان مسئول توجهی نکرد، مسئول اتفاقات ناگوار آینده خواهد بود، تصریح کرد: تجارب گذشته نشان می دهد که حتما باید همه موارد ایمنی در ساختمان ها مدنظر قرار بگیرد، به ویژه در مورد اماکن تاریخی و بازارها که در اصفهان، کاشان و نائین اخطارهای لازم داده شده است.

تاثیر دریافت مالیات از خودروهای صفر کیلومتر بر بازار

کارشناس صنعت خودرو گفت: دریافت مالیات از خودروهای صفر کیلومتر، بازار را تحت تاثیر تنش بیشتری قرار می‌دهد.

تاثیر دریافت مالیات از خودروهای صفر کیلومتر بر بازارحسین کریمی سنجری درباره پیشنهاد وزارت اقتصاد درباره دریافت مالیات از خودروهای صفر کیلومتر اظهار کرد: شرایط بازار با اجرای این پیشنهاد سخت‌تر می‌شود و ورود خودروی صفر به بازار محدود می‌شود و این خودروها در بازار نایاب و افزایش قیمت پیدا می‌کنند.

کارشناس صنعت خودرو افزود: نایاب شدن خودرو صفر موجب تاثیر منفی بر روی قیمت خودروهای کارکرده خواهد شد و بازار تحت تاثیر تنش بیشتری قرار می‌دهد و التهاب بازار را بیشتر می‌کند. وی با بیان اینکه دریافت این گونه مالیات پیشنهاد مناسبی نیست، گفت: بازار خودرو از یک ناهنجاری مزمن در حال رنج بردن است و این ناهنجاری ناشی از ناکافی بودن تولید خودرو است. کریمی سنجری با بیان اینکه نظام تولید خودرو با مشکل مواجه است، خاطرنشان کرد: این مشکل روی نظام توزیع تاثیر گذاشته است، قیمت کارخانه و بازار یک فاصله قیمتی دارد و این موضوع موجب می‌شود که فشار خرید خودرو بر روی کارخانه باشد. کارشناس صنعت خودرو بیان کرد: در این شرایط هرگونه دستکاری بازار و طرحی که موجب شود نظام خرید و فروش از یک شرایط راحت و تسهیل شده به شرایط دشوار تبدیل شود می‌تواند بازار را ملتهب‌تر کند. وی تصریح کرد: هدف از پیشنهاد دریافت مالیات سختگیری به دلالان و از بین بردن نظام دلالی است در حالی که افزایش مالیات موجب می‌شود فشار مضاعفی به مصرف کننده وارد شود و قیمت در کف بازار بیشتر شود. کریمی سنجری ادامه داد: این روش‌ها جواگو نیست، باید شرایط تولید تسهیل شود تا خودروسازها بتوانند با تولید بیشتر فاصله عرضه و تقاضا کمتر شود. گفتنی است، وزیر اقتصاد در نامه‌ای به شورای عالی هماهنگی سران قوا پیشنهاد اخذ مالیات از خریداران جدید خودرو را ارائه کرده است. بر اساس این پیشنهاد، از مابه التفاوت قیمت درب کارخانه تا بازار مالیات پلکانی اخذ خواهد شد و در صورتی که خریداران، مصرف کننده نهایی باشند مشمول مالیات نخواهد شد. اگر در سه ماهه اول پس از تحویل، خودرو به فروش برسد ۷۵ درصد تفاوت قیمت خرید بازار، مشمول مالیات و پس از این مدت، هر ماه ۸ درصد از ۷۵ درصد گفته شده کسر می‌شود و این فرایند تا ۱۲ ماه ادامه می‌یابد و پس از آن دیگری مالیات مابه التفاوت قیمت دریافت ن خواهد شد.

روزنامه صبح ایران
کلید
دوشنبه ۲۳ تیر ۱۳۹۹ /شماره ۱۳۶۰ / سال هفتم

روزنه

۴۱ روز تا پایان مهلت شرکت در قرعه کشی حساب های قرض الحسنه پس انداز بانک ملی ایران

مشتریان بانک ملی ایران برای شرکت در چهل و یکمین دوره قرعه کشی حساب های قرض الحسنه پس انداز تنها تا پایان مرداد ماه سال جاری فرصت دارند. به گزارش روابط عمومی بانک ملی ایران، این فرصت برای افتتاح حساب و یا تکمیل موجودی در نظر گرفته شده است. حساب های قرض الحسنه پس انداز ریالی و ارزی در این قرعه کشی شرکت داده خواهند شد. برای این دوره از قرعه کشی ۷۹۳ هزار و ۱۹۶ فقره جایزه با ارزش بیش از یک هزار و ۳۹۲ میلیارد ریال به برندگان تخصیص یافته است. ۹۹ فقره کمک هزینه خرید واحد مسکونی هر یک به ارزش یک میلیارد ریال، ۲۹۹ فقره کمک هزینه خرید خودرو داخلی هر یک به ارزش ۷۰۰ میلیون ریال و ۱۳۹۹ کمک هزینه خرید کالای ایرانی هر یک به ارزش ۲۰۰ میلیون ریال بخشی از جوایز این دوره از قرعه کشی است.

پنج انتصاب جدید در بیمه سرمد

حسین صفری به عنوان سرپرست مدیریت سرمایه‌گذاری و امور مجامع بیمه سرمد منصوب شد. به گزارش روابط عمومی سرمد، مهندس مهدوی با صدور حکمی، حسین صفری را به سمت سرپرست مدیریت سرمایه‌گذاری و امور مجامع بیمه سرمد منصوب کرد. مهدوی هم‌چنین در حکم دیگری، احمد اشرف پور را که پیش از این سرپرستی مدیریت سرمایه‌گذاری و امور مجامع سرمد را برعهده داشت، به عنوان مشاور معاونت مالی و اقتصادی در حوزه وصول مطالبات منصوب کرد. پژمان احمدی میرقائد نیز سومین نفری بود که با دریافت حکم خود از مدیرعامل سرمد، کارش را در استان چهارمحال و بختیاری آغاز کرد و سرپرست بیمه سرمد در این استان شد. علی آفرین هم امروز با حکم مهدوی، سرپرست مدیریت بیمه‌های اشخاص سرمد شد و مجید گرشاسبی که پیش از این سرپرستی این واحد را برعهده داشت، مشاور سرپرست معاونت بیمه‌های غیرزندگی سرمد شد.

کرونا، بیمه گران را تهدید می کند

تحلیل های «سازمان همکاری اقتصادی و توسعه» (OECD) نشان می دهد بحران فعلی کرونا و محدودیت های اعمال شده، می تواند رشد مثبت حق بیمه و سرمایه گذاری شرکت های بیمه ای را خنثی کند. به گزارش بخش بین الملل روابط عمومی بیمه آسیا، بر اساس تحلیل OECD تولید حق بیمه در بیشتر کشورها، در سال ۲۰۱۹، بخصوص در بخش بیمه های غیر زندگی، با افزایش همراه بود. حق بیمه ناخالص تولیدی در ۲۴ کشور از ۴۱ کشور ارائه دهنده گزارش در این سال، در هر دو بخش بیمه های زندگی و غیر زندگی افزایش داشته است. بر اساس این گزارش، میزان رشد حق بیمه عمر از منفی ۲۹ درصد در کشور لیتوانی تا ۴۲,۲ درصد در کشور ترکیه متفاوت بوده است. در بخش بیمه های غیر زندگی نیز بیشترین رشد به میزان ۱۷۳,۴درصد در کشور لوکزامبورگ، و کمترین رشد به میزان منفی ۲۳,۶ درصد در کشور انگلیس ثبت شده است. این سازمان اقتصادی همچنین اشاره می کند، روند سرما گذاری شرکت های بیمه نیز با رشد مثبت همراه بوده که این امر ناشی از بهبود جهانی بازارهای سهام در سال ۲۰۱۹ پس از رکود در سه ماهه آخر سال ۲۰۱۸، بوده است. براساس داده های اولیه OECD، علیرغم این رشد در بسیاری از شرکت های بیمه جهان در شش ماهه نخست سال ۲۰۲۰، محدودیت های اعمال شده برای کاهش انتشار ویروس کرونا، می تواند این رشد مثبت در حق بیمه و سرمایه گذاری شرکت های بیمه ای را خنثی کند.

تمدید بدهی واحدهای پرورش مرغ گوشتی آسیب دیده از کرونا از سوی بانک کشاورزی

بانک کشاورزی در اجرای مصوبات دولت در حمایت از کسب وکارهای زیان دیده از شیوع ویروس کرونا،به واحدهای پرورش مرغ گوشتی و مرغ مادر گوشتی آسیب دیده از کرونا که سررسید اقساط آنان اسفند۱۳۹۸ وفروردین۱۳۹۹ است،برای یک دوره تولید و حداکثر یکسال مهلت داد. به گزارش روابط عمومی و همکاری های بین الملل بانک کشاورزی، بر اساس مصوبه هیأت دولت در حمایت از کسب وکارهای آسیب دیده از شیوع بیماری کرونا، واحدهای پروش مرغ گوشتی و مرغ مادر گوشتی جزو کسب و کارهای آسیب دیده از این بیماری معرفی شدند و این بانک با هدف افزایش توان تولیدی واحد های یاد شده،به آن دسته از واحدهایی که سررسید اقساط آنان اسفندماه ۱۳۹۸ و فروردین ۱۳۹۹ است،برای یک دوره تولید(حداکثر یکسال) مهلت داد. بر اساس این گزارش، بانک کشاورزی برای سایر واحدهای مرغداری آسیب دیده از مشکلات اقتصادی (واحدهای مرغداری فعال)که مشمول مصوبه یاد شده نمی شوند نیز مساعدت هایی خواهد کرد و در صورت ارائه درخواست کتبی واحدهای مذکور، با وصول ۲۰ درصد بدهی سررسید شده نسبت به تقسیط مجدد بدهی آنان(جاری یک دوره و سرمایه ای ۵سال) اقدام خواهد شد.



پرداخت بالغ‌بر ۱۱ هزار میلیارد ریال تسهیلات به بخش اقتصادی در استان فارس

سرپرست مدیریت شعب بانک توسعه تعاون فارس از پرداخت بالغ‌بر ۱۱ هزار میلیارد ریال تسهیلات به بخش اقتصادی در استان فارس خبر داد. به گزارش روابط عمومی مدیریت شعب بانک توسعه تعاون فارس، غلامرضا حسانی زاده در بازدید از چند طرح صنعتی در شهرستان آباده، اظهار داشت: بانک توسعه تعاون فارس بیش از ۹ هزار ۲۳۰ فقره تسهیلات به فعالان بخش اقتصادی استان در سال گذشته پرداخت کرده است که مبلغ این تسهیلات بالغ‌بر ۱۰ هزار ۶۶۷ میلیارد ریال است که در سال ۱۳۹۸ جهت کمک به رشد اقتصادی استان پرداخت شده است. وی گفت: این تسهیلات در بخش‌های صنعت و معدن، خدمات، بازرگانی، مسکن و کشاورزی پرداخت شده است.



دولت‌آبادی مدیرعامل بانک تجارت تاکید کرد:

تداوم پیشرفت بانک با بهینه‌سازی منابع، کاهش نرخ هزینه پول و افزایش منابع به بیش از ۲۰۰۰ هزار میلیارد ریال

«مجموع شش سپرده اصلی بانک تجارت با رشد ۱۲,۸ درصدی، از ۱,۷۹۵ هزار میلیارد ریال در ابتدای سال ۹۹، به ۲,۰۲۴ هزار میلیارد ریال در سه ماهه اول ۱۳۹۹ بالغ شده است و فعالیتهای انجام شده در حوزه سپرده ها، کاهش ۴,۱ درصدی هزینه پول کل سپرده‌ها، از ۱۴,۲ در ابتدای سال ۹۸ به ۱۰,۱ در خرداد ماه سال ۱۳۹۹ را رقم زد.» مدیرعامل بانک تجارت با اشاره به کاهش نرخ هزینه پول به‌عنوان یکی از اهداف استراتژیک این بانک گفت: در سه ماه ابتدایی سال جاری، مجموع شش سپرده اصلی بانک تجارت با رشد ۱۲,۸ درصدی، از ۱,۷۹۵ هزار میلیارد ریال در ابتدای سال ۱۳۹۹، به ۲,۰۲۴ هزار میلیارد ریال بالغ شده است. این رویداد مثبت با بهبود ترکیب سبد سپرده‌ای بانک تجارت در سه محور اصلی قرض‌الحسنه جاری، سپرده‌های بلند مدت و کوتاه مدت نیز همراه بوده به نحوی که از یک‌سو رشد ۲۲,۱ درصدی منابع قرض‌الحسنه جاری ریالی و ۳۱ درصدی سپرده کوتاه مدت ریالی تحقق یافته و از سوی دیگر در سپرده‌های بلند مدت ریالی نیز شاهد کاهش ۲,۴ درصدی هستیم. مجموع فعالیت‌های انجام شده در حوزه سپرده‌ها، کاهش ۴,۱ درصدی هزینه پول کل سپرده‌ها، از ۱۴,۲ در اسفند ماه ۱۳۹۷ به ۱۰,۱ در خرداد ماه سال ۱۳۹۹ را رقم زد. دولت‌آبادی حرکت به سمت کاهش نرخ هزینه پول را حاصل تلاش ارزنده همکاران در سال‌های اخیر به‌ویژه سال ۹۸ دانست و گفت: با همت همکاران ما، ضمن توفیق در رشد قابل توجه حجم کل سپرده‌ها، شاهد کاهش سهم سپرده‌های بلند مدت در سبد سپرده‌های بانک، از ۵۰ درصد در ابتدای سال ۹۸ به ۳۶,۵ درصد در پایان خردادماه سال جاری هستیم. مدیرعامل بانک تجارت به شرایط اقتصادی و پیش بینی ها در خصوص نرخ ارز در بازار اشاره کرد و گفت: با توجه به افزایش نرخ ارز، بانک تجارت هوشمندانه وضعیت باز ارزی خود را طی سه ماهه ابتدایی سال جاری تقویت نموده و درصورت تداوم شرایط فعلی، شناسایی سود تسعیر برای سال مالی جاری، مورد انتظار خواهد بود. رئیس هیات عامل بانک تجارت همچنین به شرایط اقتصادی ماه‌های اخیر و رکود ناشی از شیوع بیماری کرونا اشاره کرد و افزود: با این وجود سهم خالص مطالبات از مجموع مصارف ریالی، با روندی نزولی از ۸,۵ درصد در ابتدای سال ۹۸ به ۷,۵ درصد در خردادماه ۹۹ کاهش یافته است. همچنین سهم نسبت خالص مطالبات به مجموع خالص تسهیلات و مطالبات ریالی نیز با طی کردن روندی کاهشی از ۹,۳ درصد در ابتدای سال ۹۹ به ۸,۶ در انتهای خردادماه سال جاری کاهش یافته است. وی اضافه کرد: خالص تسهیلات عقود و تسهیلات اعطایی به بانک‌ها نیز روندی صعودی را نشان می دهد به این ترتیب که از مبلغ ۵۷۵,۵۳۲ میلیارد ریال در ابتدای سال ۹۹ به ۶۳۴,۹۴۲ میلیارد ریال در پایان خردادماه امسال رسیده است. دولت‌آبادی همچنین به تلاش بانک تجارت در حمایت از بنگاه‌های اقتصادی و ایجاد شرایط مناسب فعالیت باوجود رکود ناشی از کرونا اشاره کرد و گفت: بانک تجارت به‌عنوان یکی از راهبران صنعت بانکداری در حوزه تعهدات ضمانتنامه، با حفظ جایگاه خود، مانده ضمانتنامه‌های ریالی را از مبلغ ۲۸۹,۶۳۵ میلیارد ریال در اسفندماه ۹۸ به ۳۲۵,۷۲۵ میلیارد ریال در پایان خردادماه سال جاری افزایش داده است. همچنین، رشد ۲۵ درصدی اعتبارات اسنادی داخلی در سه ماهه ابتدای سال جاری، دستاورد دیگری در حوزه تعهدات است. مدیرعامل بانک تجارت در پایان به بهبود چشمگیر تراز عملیاتی بانک در سه ماهه ابتدایی سال جاری در مقایسه با مقطع مشابه سال گذشته اشاره کرد و افزود: تراز عملیاتی بانک تجارت در سه ماهه ابتدایی امسال به مثبت ۸۲۸۰ میلیارد ریال رسیده است در حالی که این رقم در سه ماهه ابتدایی سال ۹۷ منفی ۷۹۰۰ میلیارد ریال بوده است.

بازدید سرزده عضو هیئت مدیره بانک دی از شعبه شهید مطهری

رحیم طاهری، عضو هیات مدیره بانک دی ضمن بازدید سرزده از شعبه شهید مطهری با کارکنان و مشتریان این شعبه دیدار و گفت و گو کرد. به گزارش روابط عمومی بانک دی، طاهری در جریان این بازدید ضمن قدردانی از تلاش های همکاران شعبه مطهری در تحقق اهداف از پیش تعیین شده گفت: نقش همکاران شعب در تحقق اهداف بانک با تمرکز بر بازاریابی هدفمند، جذب منابع ارزان قیمت و وصول مطالبات پرونده های اعتباری از اهمیت ویژه ای برخوردار است. وی با اشاره به اهمیت اجرایی شدن برنامه های عملیاتی بانک در سال جاری توسط همکاران شعب افزود: با ابلاغ برنامه های عملیاتی به شعب انتظار می رود همکاران با تلاش روزافزون، روحیه پیگیری و تکیه بر دانش بانکی بتوانند اجرای این برنامه ها را در الویت فعالیت های خود قرار دهند تا بانک بیش از گذشته در مسیر سودآوری و موفقیت قرار گیرد. عضو هیئت مدیره بانک دی با بیان این که برگزاری نخستین مجمع ارزیابی عملکرد شعب تهران بانک دی حاکی از عزم جدی مدیران ارشد برای دستیابی به اهداف برنامه عملیاتی شعب است، گفت: برگزاری این مجمع برای شعب شهرستان نیز در دستور کار قرار دارد و شایسته است که همکاران به راهکارهایی که برای بهبود نتایج عملکردی در ۳ ماهه دوم سال ۱۳۹۹ در این مجمع ارائه شد توجه کافی داشته باشند. طاهری در پایان سخنانش با تاکید بر اهمیت تکریم خانواده معزز شهدا و ایثارگران به عنوان یکی از مهم ترین ارزش های بانک دی، افزود: تکریم مشتریان به ویژه خانواده معزز شهدا و جامعه بزرگ ایثارگری یکی از ارزش‌های مهم بانک به شمار می رود و همکاران شعب باید ضمن رعایت این اصل بر روند تسهیل ارائه خدمات مطلوب بانکی و با کیفیت برای رضایتمندی حداکثری آنان اهتمام ورزند. گفتنی است در این بازدید، مجتبی حیدری، معاون سرمایه انسانی و عضو هیئت عامل بانک دی، رحیم طاهری را همراهی کرد.

تشریح بسته حمایت از صادر کنندگان از سوی مدیرعامل بانک توسعه صادرات

گروه بانک و بیمه: بانک توسعه صادرات، برنامه مراقبت از مشتریان در شرایط تحریم و کرونا را در دستور کار خود قرار داده که بر این اساس اختیارات شعب افزایش و شرایط بازپرداخت تسهیلات آسان تر شده است. دکتر علی صالح آبادی در نشست مطبوعاتی خود که به مناسبت بیست و نهمین سالگرد تاسیس بانک توسعه صادرات ایران برگزار شد، گفت: بانک توسعه صادرات ایران قریب به سه دهه خدمت به اقتصاد کشور، توانسته حمایت مطلوبی از حوزه صادرات کشور داشته باشد. مدیرعامل بانک توسعه صادرات تصریح کرد: در شرایط تحریم و کاهش درآمد نفتی، با ارز حاصل از صادرات غیر نفتی می توان کشور را اداره کرد. وی با تاکید بر اینکه اداره کشور بدون ارز نفتی در گرو مدیریت واردات و برگشت ارز حاصل از صادرات است، گفت: یکی از مبادی اصلی تامین ارز کشور، صادرات غیر نفتی است. بنابراین اهمیت ماموریت بانک توسعه صادرات یعنی حمایت از صادرات غیر نفتی دو چندان می شود. صالح آبادی با اشاره به اینکه بانک توسعه صادرات در اجرای پروژه های مختلف کشور سهیم بوده، گفت: در شرایطی که نفت نیز صادر می شد، صادرات غیر نفتی ما تقریبا معادل صادرات نفتی و حتی بیشتر بوده است. مدیر عامل بانک توسعه صادرات ایران اظهار داشت: این بانک با ۱۱۰۰ نیروی مختص که عمدتا تحصیلات لیسانس به بالا دارند، خدمات خود را با کیفیت و سرعت مطلوب به مشتریان ارائه می کند. وی در ادامه با ذکر این نکته که بانک توسعه صادرات هیچگونه اضافه برداشتی از بانک مرکزی نداشته، گفت: صورت های مالی بانک در شرایط مطلوب قرار داشته و در بازار بین بانکی عملکرد خوبی از خود نشان داده ایم به طوریکه عمدتا بانکی سپرده گذار بوده است تا سپرده پذیر. صالح آبادی در خصوص اموال مازاد بانک گفت: اموال مازاد چندانی در بانک توسعه صادرات نداریم و از این منظر بین سیستم بانکی در وضعیت مناسبی به سر می بریم. به گزارش خبرنگار اگزیم نیوز، بانک توسعه صادرات در سال های اخیر تمرکز ویژه ای بر حمایت از صادرات دانش بنیان داشته و بسته حمایتی ویژه برای این حوزه تعریف کرده است، صالح آبادی در این زمینه گفت: بانک توسعه صادرات در حوزه دانش بنیان های صادراتی برنامه مفصلی را اجرا کرده است. صالح آبادی با تاکید بر اجرای بسته مراقبتی حمایت از مشتریان در شرایط تحریم و بحران کرونا در بانک توسعه صادرات اظهار داشت: در سیاست های تعریف شده در سال گذشته و همچنین سال جاری، مراقبت از مشتریان در اولویت بوده و به شعب این اختیار داده شده تا شرایط بازپرداخت را برای مشتریانی که از کرونا آسیب دیده اند، تسهیل کنند. مدیر عامل بانک توسعه صادرات در این نشست از تامین سرمایه در گردش واحدهای تولیدی صادراتی، ارائه تسهیلات با میانگین نرخ سود ۱۴.۵_۱۴ درصد از محل منابع بانک و منابع صندوق توسعه ملی، ارائه تسهیلات به شرکت های دانش بنیان صادراتی با نرخ سود ۱۲ درصد برای سرمایه در گردش و طرح خبر داد و گفت: ۴ هزار میلیارد ریال تسهیلات برای حمایت از صادرات دانش بنیان در نظر گرفته شده که به دنبال توافق انجام شده با صندوق نوآوری و شکوفایی و تخفیف ۳۰ درصدی در نرخ کارمزد ارائه خدمات به شرکت های دانش بنیان، تسهیلات با نرخ سود ۱۲ درصدی ، به شرکت هایی که دانش بنیان بودنشان از سوی معاونت علمی ریاست جمهوری محرز شود، پرداخت می شود. وی اعلام کرد: طبق توافق با بانک مرکزی هر گونه ارز صادراتی به صورت اسکناس بدون محدودیت توسط شرکت صرافی توسعه صادرات، خریداری و همان روز معادل ریالی آن پرداخت می شود؛ صرافی توسعه صادرات در راستای تسهیل مبادلات ارزی صادر کنندگان، حوالجات ارزی را با نرخ نیما و اسکناس را به نرخ سنا بدون محدودیت در حداقل زمان ممکن خریداری می کند. لازم به ذکر است صرافی توسعه صادرات این توانمندی را دارد تا ارز صادر کنندگان را از هر مبدایی به هر مقصدی جابجا نماید و در این زمینه سقفی در نظر گرفته نشده است. وی در ادامه یادآور شد:علی رغم اینکه عمده تسهیلات بانک ارزی بوده است و با توجه به نوسانات نرخ ارز، نسبت معوقات بانک توسعه صادرات ۱۱ درصد است که رقم مناسبی محسوب می شود. وی از دیگر برنامه های اساسی بانک توسعه صادرات ایران را صدور اوراق گام اعلام کرد و گفت:اخذ مجوز صدور پانزده هزار میلیارد ریال اوراق گام از بانک مرکزی و ده ها برنامه دیگر برای حمایت صادرات کشور در دستور کار بانک توسعه صادرات ایران است. صالح آبادی با تاکید بر اینکه بانکداری دیجیتال از جمله مقوله هایی است که بانک توسعه صادرات دنبال می کند و زیر ساخت های آن را از سال گذشته فراهم کرده است گفت: بانکداری باز در دستور کار این بانک قرار دارد تا مشتریان شرکتی به راحتی به عملیات بانکی مانند شعبه دسترسی داشته باشند. وی بیان داشت: بانک توسعه صادرات اختیارات شعب بانک را برای ارائه تسهیلات به مشتریان بانکداری شرکتی افزایش داده است؛ امسال ۱۱۰ شرکت مشتری بانک وارد سامانه بانکداری شرکتی شده اند و می توانند از تخفیف ۳۰درصدی نرخ کارمزد استفاده کنند. به گزارش خبرنگار اگزیم نیوز، مدیرعامل بانک توسعه صادرات در نشست خبری خود از حمایت ویژه از صنایع کوچک و متوسط خبر داد و گفت: با توجه به نقش sme ها در ایجاد اشتغال و رشد اقتصاد کشور، ضمن تفاهمی که با صندوق ضمانت سرمایه گذاری صنایع کوچک به امضا رسانده ایم، با ضمانت این صندوق آمادگی داریم تا به این شرکت ها تسهیلات ارائه کنیم.



رویکرد

بیمه مرکزی در خصوص تماس های مکرر سودجویان با شهروندان هشدار داد؛
مراقب کلاهبرداران تلفنی باشید

سودجویان با استفاده از نام و اعتبار بیمه مرکزی و با ترفندهای گوناگون به فریب مردم ادامه می دهند. به گزارش اداره کل روابط عمومی و امور بین الملل بیمه مرکزی، با وجود هشدارهای مکرر نهاد ناظر صنعت بیمه مبنی بر تبعات حقوقی جعل عنوان سازمان های دولتی، سوء استفاده از اعتماد شهروندان در خصوص فروش بیمه نامه های غیرواقعی همچنان ادامه دارد. بر اساس این گزارش برخی از شرکت های غیرقانونی با تهدید شهروندان برای ابطال دفترچه بیمه پایه یا اغوای آنان برای خرید بیمه نامه تکمیلی درمان نسبت به صدور کارت بی ارزش در برابر دریافت مبالغ قابل توجه، اقدام می کنند. این در حالی است که بیمه مرکزی هیچگونه محصول بیمه ای برای فروش ندارد و عرضه بیمه نامه تنها از طریق شرکت های بیمه، نمایندگان رسمی و کارگزاری ها صورت می گیرد و عواقب منفی هر گونه خرید متفرقه بیمه نامه های مجعول از دلالان و سودجویان بر عهده مشتریان خواهد بود. بیمه مرکزی ضمن پیگیری حقوقی و قضایی این تخلف آشکار بار دیگر از شهروندان خواست ضمن بی اعتنایی به این قبیل تماس ها موارد کلاهبرداری را از طریق شماره ۲۳۴۲ به اطلاع کارشناسان بیمه مرکزی اطلاع دهند.

مدیر فروش بیمه‌های عمر بیمه البرز منصوب شد

مدیرعامل بیمه البرز مدیر بیمه‌های عمر این شرکت را منصوب کرد. به گزارش روابط عمومی بیمه البرز، محسن پورکیانی مختار ناصری را به عنوان مدیر فروش بیمه‌های عمر این شرکت منصوب کرد. بنا بر این گزارش، در حکم انتصاب مدیر فروش بیمه‌های عمر بیمه البرز مدیرعامل این شرکت تاکید کرده است انتظار دارم با توجه به اهمیت و نقش بیمه های عمر در زندگی روزمره آحاد جامعه اقدامات لازم به منظور جذب نمایندگان تخصصی بیمه‌های عمر، ارزیابی و بهبود محصولات بیمه ای عمر از طریق شناسایی نیازهای بازار و انعکاس آن برای ترفیع نوع پوشش‌های بیمه‌ای قابل عرضه با در نظر گرفتن موازین فنی و اخلاق حرفه‌ای و اصول حاکم بر بازار رقابتی را به عمل آورید.

کاهش ۹۰ درصدی حق بیمه تولیدی در برخی رشته‌های بیمه مسئولیت

کاهش ۹۰درصدی حق‌بیمه تولیدی در برخی رشته‌های بیمه مسئولیت، کاهش سهم بیمه مرکزی از سهم اتکایی و کاهش صدور بیمه‌نامه، تنها بخشی از آثار زیانبار شیوع ویروس کرونا بر بیمه‌های مسئولیت است. به گزارش روابط عمومی پژوهشکده بیمه، بیمه مسئولیت در کنار بیمه اموال و اشخاص، یکی از سه رشته اصلی صنعت بیمه است که خسارات مالی و غرامت‌های بدنیِ وارد شده به بیمه‌گذار، ناشی از فعل یا ترک فعل غیرِ عمدی را پوشش می‌دهد. گزارش پژوهشی «تاثیر شیوع ویروس کرونا بر بیمه‌های مسئولیت» ضمن ارائه گزارش مختصری از عملکرد بیمه مسئولیت طی ده سال گذشته، به بررسی آثار شیوع ویروس کرونا بر عملکرد بیمه‌های مسئولیت در صنعت بیمه و ارائه راهکارهای حمایتی پرداخته است. بر اساس یافته‌های حاصل از این گزارش، حق بیمه تولیدی در برخی رشته‌های بیمه مسئولیت مانند استفاده از استراحت‌گاه‌ها و مجموعه‌های تفریحی، مراکز آموزشی و ورزشی، مهدکودک‌ها و ... به علت قرنطینه در دوران شیوع ویروس کرونا تا ۹۰درصد کاهش یافته است. علاوه بر آن، ارتباط مستقیم بیمه مسئولیت با قانون مجازات اسلامی، و تغییر سالانه نرخ پایه حق بیمه متناسب با نرخ دیه، موجب کاهش بیشتری در پرتفوی بیمه مسئولیت شده است. شیوع ویروس کرونا با کاهش پرتفوی صنعت بیمه، از یک سو موجب کاهش سهم اتکاییِ اجباری و اختیاری بیمه مرکزی شده و از سوی دیگر با کاهش صدور بیمه‌نامه‌های مسئولیت، شبکه فروش بیمه را با کاهش درآمد و کاهش نقدینگی مواجه کرده است. بر پایه نتایج این گزارش، تامین امنیت صاحبان مشاغل، حمایت اقتصادی و اجتماعی از افراد زیاندیده، حمایت از تولیدکنندگان، احیای پروژه‌های کلان و ایجاد اشتغال پایدار از مهمترین ویژگی‌های بیمه مسئولیت در جبران زیان وارده به اشخاص ثالث است. بر این اساس شرکت‌های ارائه دهنده بیمه‌های مسئولیت می‌توانند راهکارهایی نظیر تعلیق مدت بیمه‌نامه،تعویق اقساط و تخفیف حق‌بیمه را برای بیمه‌گذارانی که تحت تاثیر پاندمی کرونا قرار گرفته‌اند، در نظر بگیرند. در این گزارش اشاره‌ای نیز به برخی از رایج‌ترین چالش‌ها و ابهامات حقوقیِ بیمه‌های مسئولیت کارفرما در مقابل کارگر در دوران شیوع ویروس کرونا شده است.

روزنامه صبح ایران
کلید
دوشنبه ۲۳ تیر ۱۳۹۹ /شماره ۱۳۶۰ / سال هفتم

خبر

وال استریت ژورنال گزارش داد

قیمت نفت می‌تواند به راحتی به ۱۵۰ دلار افزایش یابد



یک تحلیل‌گر در مصاحبه با وال‌استریت ژورنال گفت علی‌رغم سقوط قیمت نفت به علت بحران کرونا و جنگ قیمت بین عربستان و روسیه، قیمت نفت هنوز شانس آن را دارد که تا سال ۲۰۲۵ به ۱۵۰ دلار بازگردد.

یک تحلیل‌گر در مصاحبه با وال‌استریت ژورنال گفت علی‌رغم سقوط قیمت نفت به علت بحران کرونا و جنگ قیمت بین عربستان و روسیه، قیمت نفت هنوز شانس آن را دارد که تا سال ۲۰۲۵ به ۱۵۰ دلار بازگردد.

تروور وودز، نماینده ارشد سرمایه‌گذاری در صندوق سرمایه‌گذاری «نورسرن ترید کپیتال» در اوهایو، به وال‌استریت ژورنال گفت: فشار تأمین سرمایه بسیار شدید خواهد بود و برای بعضی از تولیدکنندگان ادامه روند تولید بسیار دشوار خواهد شد. ما به آسانی می‌توانیم تا ۲۰۲۵ به قیمت هر بشکه ۱۵۰ دلار برسیم.

کریستین مالک، یکی از تحلیل‌گران جی‌پی مورگان، می‌گوید: سقوط سرمایه‌گذاری تأثیری ماندگار بر فرصت‌های تولید نفت خواهد داشت.

این تحلیل‌گر تخمین زد: تولید نفت جهان ۵ میلیون بشکه در روز (معادل ۵ درصد از سطح تولید قبل از پاندمی) کاهش خواهد یافت و برای اینکه تا سال ۲۰۳۰ به یک توازن برسیم نیازمند ۶۲۵ میلیارد دلار سرمایه‌گذاری برای تولید و تقاضا خواهیم بود. بنابراین قیمت‌های نفت در نتیجه کاهش تولید بالا خواهد رفت و ممکن است ظرف ۲ سال آینده به ۱۰۰ دلار در هر بشکه برسد.

دبیرکل اوپک:

قصد نداریم نفت شیل را از دور خارج کنیم



دبیرکل اوپک اعلام کرد که اوپک یا اعضای آن قصد ندارند صنعت نفت شیل آمریکا را تعطیل کنند.

محمد سانوسی بارکیندو پیش از نشست هفته آینده کمیته نظارت بر بازار اوپک و متحدانش (اوپک پلاس) در مصاحبه‌ای در نشست سراویک اعلام کرد پس از آنکه قیمت شاخص نفت آمریکا در ماه آوریل ناگهان منفی شد، سازمان کشورهای صادرکننده نفت (اوپک) هیچ برنامه‌ای برای بیکار کردن تولیدکنندگان نفت شیل آمریکایی نداشت.

ائتلاف اوپک پلاس در ماه آوریل و در پاسخ به سقوط قیمت نفت که در پی همه‌گیری ویروس کرونا اتفاق افتاد، با بزرگ‌ترین کاهش تولید در تاریخ موافقت کرد.

بارکیندو گفت: در اوپک به‌عنوان یک سازمان یا کشورهای عضو آن به‌صورت مجزا، هیچ هدفی برای حذف نفت شیل ایالات متحده آمریکا از بازار وجود نداشت. انجام این کار به نفع ما و صنعت جهانی نیست. بدون احتساب نفت شیل آمریکا، می‌توانستیم وارد بحران وخیم‌تری از آنچه در زمان همه‌گیری این بیماری می‌بینیم، شویم.

شرکت‌های حفاری شیل آمریکا هزینه بیشتری برای تولید نفت نسبت به همتایان خود در اوپک دارند، بنابراین کاهش قیمت‌ها در سال جاری تأثیر مخربی بر این صنعت داشته است. بحران ۲۱ آوریل به این دلیل رخ داد که ظرفیت ذخیره‌سازی کاشینگ اوکلاهما، منطقه اصلی تحویل نفت خام شیرین ایالات متحده تکمیل و به اجبار قیمت‌ها برای نخستین بار منفی شد. دبیرکل اوپک تصریح کرد: اوپک خط ارتباطی با تولیدکنندگان مستقل آمریکا برقرار کرده است و از ایالات متحده و گروه G۲۰ برای کمک به برقراری دوباره ارتباط میان تولیدکنندگان اوپک پلاس قدردانی کرد.

قیمت نفت روز پنجشنبه (۱۹ تیرماه) در میان نگرانی‌ها درباره شیوع دوباره ویروس کرونا در ایالات متحده و دیگر کشورها کاهش یافت. قیمت شاخص نفت خام برنت در معاملات اولیه بعد از ظهر لندن ۴۳ دلار و ۲۰ سنت و قیمت شاخص دبلیوتی‌آی ۴۰ دلار و ۵۹ سنت بود.



نوبخت خبر داد: همسان‌سازی ۹۰ درصدی حقوق بازنشسته‌ها از اول مهر

آنطور که رئیس سازمان برنامه و بودجه می‌گوید همسان‌سازی ۹۰ درصدی حقوق بازنشستگان و شاغلان هم‌تراز از اول مهر اجرایی خواهد شد.

محمدباقر نوبخت-رئیس سازمان برنامه و بودجه- طی لایو اینستاگرامی گزارش جدیدی از تازه‌ترین اقدامات سازمان برنامه و بودجه در راستای همسان‌سازی حقوق بازنشستگان و حمایت از کادر درمان کشور ارائه کرد. معاون رئیس جمهور با تاکید بر اینکه این ۹۰ درصد همسان‌سازی حقوق بازنشستگان با شاغلان هم‌تراز از ابتدا هم در نظر دولت بوده است، اعلام کرد که جداول مربوط به تعیین شاغل مشابه با همکاری بازنشستگان تهیه و به امضا رسیده است. وی ادامه داد: ظرف یکی، دو ماه آینده این تأمین اعتبار از جابه جایی ردیفهای اعتباری انجام خواهد شد. نوبخت با بیان اینکه از اول مهرماه این همسان‌سازی انجام می‌شود تاکید کرد، با وجود به بار سنگین مالی همسان سازی، یک اقدام تاریخی در راستای حمایت از حقوق بازنشستگان انجام شد.

عقبگرد در صادرات تخم مرغ؛

تورم گریبان تخم مرغ را هم گرفت



به گفته کارشناسان حوزه کشاورزی، صادرات تخم مرغ به دلیل گرانی این محصول در داخل کشور، متوقف شده است.

قبل از شیوع کرونا بسیاری از محصولات را صادر می کردیم که تخم مرغ هم یکی از آنها بود. صادرات محصولات کشاورزی ارز آوری خیلی خوبی برای کشور دارد و می تواند به اقتصاد کشور کمک شایانی کند.

بنابر آخرین آمار سال گذشته ۴۱ هزار تن و از ابتدای امسال ۵ تا ۶ هزار تن تخم مرغ به بازارهای هدف صادر شده است. صادرکنندگان زیادی در کشور وجود دارند که خواهان صادرات این محصول هستند اما تجار عراقی آن سوی مرزها بر سر قیمت می‌زنند، از جهتی هم به سبب بالا بودن قیمت در بازار داخل، صادراتی انجام نمی‌شود.

به گفته کارشناسان کشاورزی، صادرات تخم مرغ به دلیل گرانی آن در کشور متوقف شده است که اگر قیمت این محصول به یک ثبات نسبی برسد می توان صادرات آن را نیز آغاز کرد تا ارزآوری از این طریق از سرگرفته شود.

صادرات تخم مرغ وضعیت مطلوبی ندارد

تقوی فر نائب رئیس دوم کمیسیون کشاورزی و صنایع تبدیلی اتاق ایران در گفت و گو با خبرنگار صنعت، تجارت و کشاورزی گروه اقتصادی باشگاه خبرنگاران جوان، با تاکید بر اینکه اگر در حال حاضر صادرات تخم مرغ داشته باشیم بسیار ناچیز و محدود است، گفت: صادرات تخم مرغ وضعیت مطلوبی ندارد چرا که قیمت تخم مرغ در کشور بالاست و همین امر اجازه صادرات را نمی‌دهد.

نائب رئیس دوم کمیسیون کشاورزی و صنایع تبدیلی اتاق بازرگانی ایران در خصوص قیمت تخم مرغ برای صادرات، گفت: سازمان حمایت از مصرف کنندگان قیمت هر شانه تخم مرغ ۳۰ عددی را حدود ۲۰.۰۰۰ هزار تومان تعیین کرده است، اما این میزان برای صادرات زیاد است. او بیان کرد: برای تنظیم بازار اجازه صادرات هم داده نمی‌شود و به نوعی می‌توان گفت صادرات تخم مرغ ممنوع شده است. اشکال کار در مجموع این است که مسئولان دولتی در حوزه صادرات هماهنگی ندارند. تقوی فر بیان کرد: دولت باید در مورد دارایی تصمیم بگیرد و کار اجرایی دست بخش خصوصی باشد. در حال حاضر در تولید و بخش‌های مختلف مرتبط با این حوزه هماهنگی وجود ندارد و به نوعی می‌توان گفت تمام اجرائیات دست دولت است و اینگونه نمی‌توان کار را با هماهنگی پیش برد. نائب رئیس دوم کمیسیون کشاورزی و صنایع تبدیلی اتاق بازرگانی ایران بیان کرد: اعلام کرده اند که ۸۴ درصد اشتغال در تولید و ۱۶ درصد اشتغال در بخش دولتی است، اما این ۸۴ درصد نقشی در تصمیمات ندارند این موارد باعث می‌شود که صادرات افت کند. تقوی فر بیان کرد: در حال حاضر قیمت و صادرات مرغ، تخم مرغ و محصولات کشاورزی دیگر بسته به تصمیمات دولت است. هم اکنون در تمام صنایع مشکل داریم و تولید کننده هیچ نقشی در سیاست گذاری ندارد و تمام این موارد در دست دولت است.

او بیان کرد: یک مرغدار ۱۰ درصد خوراک را تولید می‌کند، اما این مرغدار هیچ اهلیتی ندارد که مواد اولیه را وارد کنند. دولت نه تنها در صادرات بلکه در واردات هم دخالت دارد.

ظرفیت خوبی برای صادرات تخم مرغ در کشور وجود دارد

غلامعلی فارغی عضو اتاق بازرگانی ایران با اشاره به ظرفیت موجود در صادرات مرغ و تخم مرغ به کشورهای منطقه، با بیان اینکه بخش خصوصی از سال‌ها پیش بارها اعلام کرده است که توان و ظرفیت خوبی برای صادرات این محصولات به کشورهای مختلف وجود دارد، بیان کرد: متاسفانه تغییرات مداوم در سیاست‌ها، کار را در این حوزه دشوار کرده است. به گفته عضو اتاق بازرگانی ایران، در صورتی که سیاست‌های صادراتی به شکل دقیق و ثابت تدوین شوند و تغییرات در آن‌ها رخ ندهد، می‌توان انتظار داشت که ظرف چند ماه، بخش قابل توجهی از تولید مازاد داخلی به کشورهای مختلف صادر شود و در کنار تامین ارز مورد نیاز برای کشور، ظرفیت تولید داخلی هم برای آینده کاهش پیدا نکند.

شیوع ویروس کرونا منجر به مختل شدن صادرات تخم مرغ به بازارهای هدف شد

ناصر نبی پور رئیس هیئت مدیره اتحادیه مرغ تخم گذار استان تهران درباره آخرین تحولات بازار تخم مرغ اظهار کرد: هم اکنون متوسط قیمت هر کیلو تخم مرغ درب مرغداری ۷ هزار و ۵۰۰ تومان معادل شانه‌ای ۱۵ هزار تومان است. او افزود: با توجه به بسته شدن مرز عراق در هفته‌های اخیر به دنبال شیوع ویروس کرونا، قیمت هر کیلو تخم‌مرغ ۴۰۰ تا ۵۰۰ تومان کاهش یافت.

نبی پور با بیان اینکه شیوع ویروس کرونا منجر به مختل شدن صادرات تخم مرغ به بازارهای هدف شد، گفت: طی چند روز اخیر، عراق مرزهای خود را به روی صادرکنندگان ایرانی باز کرد و صادرات این کالا مجدد از سر گرفته شد. رئیس هیئت مدیره اتحادیه مرغ تخم گذار با اشاره به نابه سامانی‌های بازار نهاده‌های دامی گفت: قیمت ذرت به سبب کمبود عرضه افزایش چشمگیری داشته به طوری که ۸۰۰ تومان بالاتر از نرخ مصوب در بازار عرضه می‌شود.

نبی پور مجموع صادرات تخم مرغ گفت: سالیانه رقمی حدود ۲۰۰ هزار تن مازاد بر نیاز کشور تخم مرغ در کشور داریم که باید به بازارهای هدف صادر شود.

صادرات بین ۷۰ هزار تا ۸۰ هزار تن تخم مرغ در سال

رضا ترکاشوند رئیس تعاونی مرغداری اصلی ایران وضعیت تولید تخم مرغ کشور را مطلوب توصیف کرد و گفت: براساس برنامه تولیدی، صادرات بین ۷۰ هزار تا ۸۰ هزار تن تخم مرغ پیش بینی شده است. رئیس تعاونی مرغداری اصلی ایران اظهار کرد: با پیگیری‌های سازمان توسعه تجارت و پیوست تجاری ما در افغانستان، صادرات تخم مرغ به افغانستان تسهیل شده است، زیرا پیش از این محدودیت‌هایی برای صادرات این محصول به این کشور وجود داشته است.

رییس هیات عامل ایمیدرو اعلام کرد

بهره‌برداری از ۸ طرح توسعه‌ای فولاد مبارکه تا سال ۱۴۰۳

به گفته رییس هیات عامل سازمان توسعه و نوسازی معادن و صنایع معدنی ایران (ایمیدرو)، گروه فولاد مبارکه هشت طرح توسعه‌ای خود را با سرمایه مورد نیاز ۹۰۹ میلیون یورو و ۱۰ هزار میلیارد تومان تا سال ۱۴۰۳ به بهره‌برداری می‌رساند.

خداداد غریب‌پور یادآور شد: هدف‌گذاری مذکور توسط این سازمان توسعه‌ای به این جهت انجام شده که کشور در شرایط محدودیت در تامین مالی بین‌المللی (فایننانس)، نبود تسهیلات بانکی و تحریم نفت به سر می‌برد. از سال گذشته مقرر شده است که این مدل تامین مالی در شرکت‌های مبارکه، ملی مس، گل‌گهر، چادرملو و فولاد خوزستان با "افزایش سرمایه" عملیاتی شود. رییس هیات عامل ایمیدرو اظهار کرد: پروژه نورد گرم ۲ شرکت فولاد مبارکه اصفهان یکی از کلیدی‌ترین این طرح‌ها محسوب می‌شود که تکمیل زنجیره تولید آن به ۷.۲ میلیون تن می‌رسد. آیین کلنگ‌زنی طرح فوق خرداد ماه امسال با حضور سرپرست وزارت صنعت، معدن و تجارت و رئیس هیات عامل ایمیدرو در اصفهان برگزار شده است که میزان سرمایه مورد نیاز این پروژه ۲۵۵ میلیون یورو و ۴۳۲۰ میلیارد تومان برآورد شده است. ضمن اینکه اشتغال‌زایی مستقیم نورد گرم ۲ مبارکه، ۱۰۰۰ نفر و غیرمستقیم آن به ۱۰ هزار نفر می‌رسد. وی افزود: همچنین احداث واحد تولید کنسانتره سنگ آهن شرکت صنایع معدنی فولاد سنگان با ظرفیت ۵ میلیون تن از دیگر طرح‌های توسعه‌ای مبارکه محسوب می‌شود که فاز نخست آن (ظرفیت ۲.۵ میلیون تن) در خردادماه امسال با فرمان رئیس جمهور افتتاح شد و فاز دوم آن در تابستان سال جاری راه اندازی می‌شود. سرمایه گذاری این کارخانه ۱۵۰ میلیون یورو و ریالی آن ۷۵۰ میلیارد تومان است. اشتغالزیی مستقیم و غیرمستقیم فولاد سنگان به ترتیب ۴۸۰ و ۱۳۰۰۰ هزار نفر است. معاون وزیر صنعت معدن تجارت با اشاره به دیگر طرح‌های فولاد مبارکه، اظهار کرد: فولادسازی و ریخته‌گری تختال شرکت فولاد سفیددشت چهارمحال و بختیاری (۸۰۰هزار تن تختال) نیز از جمله طرح‌های فولادی است که در لیست طرح‌های توسعه‌ای این فولادساز قرار دارد. بنابر اعلام مسئولان مجتمع فولاد سفیددشت، تاکنون پروژه فولادسازی این مجموعه ۸۴ درصد پیشرفت فیزیکی داشته است.

نایب رئیس اتاق بازرگانی ایران پاسخ داد

موج دوم کرونا با اقتصاد ایران چه می‌کند؟

نایب رئیس اتاق بازرگانی ایران می‌گوید موج دوم کرونا می‌تواند فشار سنگینی بر اقتصاد و سایر بخش‌های اجتماعی و سیاسی کشور وارد کند و عبور از این چالش‌ها تنها با یک برنامه حمایتی گسترده ممکن خواهد بود.

حسین سلاح ورزی ، اظهار کرد: متاسفانه موج دوم کرونا در کشور آغاز شده و همانطور که تجارب گذشته نشان می‌داد این موج گسترده‌تر و شدیدتر است. متاسفانه ما در موج دوم نیز دانش و توان فنی کافی برای حمایت هدفمند از کسب و کارها و فعالیت‌های اقتصادی را نداشتیم و از این رو هدف گذاری ها اجرایی نشدند. به گفته وی، وقتی حمایت‌های لازم اعمال نشد، از سویی بسیاری از مردم و صاحبان کسب و کار خود به شکل مستقل محدودیت ها را دور زدند و از سوی دیگر دولت نیز مجبور شد با تعجیل و در زمانی کوتاه رای به بازگشایی دوباره کسب و کارها بدهد. نایب رئیس اتاق بازرگانی ایران با اشاره به اهمیت درک ابعاد مختلف موج دوم شیوع کرونا، بیان کرد: در موج دوم از سویی ظرفیت‌های نظام درمان به مراتب کمتر است و منابع عمومی برای حمایت از مردم نیز پایین‌تر خواهد بود و در کنار آن اگر نتوان این موج را کنترل کرد، امکان مواجه شدن با دشواری‌های پیچیده‌تر اقتصادی و سیاسی وجود خواهد داشت.

پذیرش سرپرستی فعال در شهرستان‌ها
سازمان آگهی: ۶۶۵۶۷۷۶۷ – ۰۲۱

مرجع صدور: حوزه دهم شورای حل اختلاف رباط کریم
خواهان: مهرانگیز دردانی به نشانی رباط کریم نصیرشهر خ امام رضا رضوان ۳ خواندگان: ۱- زهره نرقانی ۲- بابک فرید تازه کند شریف آباد ۳- عرفان سیفی ۴- سعید قاسمی دلیکی داش به نشانی مجهول المکان خواسته: الزام به تنظیم سند یک دستگاه اتومبیل سواری هاچ بک پژو ۲۰۶ به شماره انتظامی ۷۸۵۹۹۲/ایران ۳۸ مقوم بر ۲۱ میلیون ریال به انضمام خسارت تاخیر تادیه و هزینه دادرسی گردشکار: پس از وصول و ثبت پرونده گلاسه فوق و جری تشریفات قانونی ختم دادرسی را اعلام و مبادرت بصدور رای می نماید.
رای قاضی شورا
درخصوص دادخواست مهرانگیز دردانی بطرفیت ۱- زهره نرقانی ۲- بابک فرید تازه کند شریف آباد ۳- عرفان سیفی ۴- سعید قاسمی دلیکی داش بخواسته الزام به تنظیم سند رسمی یک دستگاه اتومبیل سواری هاچ بک پژو ۲۰۶ به شماره انتظامی ۷۸۵۹۹۲/ایران ۳۸ مقوم بر ۲۱ میلیون ریال به انضمام خسارت تاخیر تادیه و هزینه دادرسی با عنایت به مستندات ابرازی خواهان (کپی مبایعه نامه فی مابین بابک فرید تازه کند و مهرانگیز دردانی) و برگ سبز خودرو و توجها به اینکه خواندگان با وصف نشر آگهی دعوت و حضور نیافته اند حلقه مبایعه نامه ها تکمیل نمی باشد و با عنایت به اینکه جوابیه استعلام از ثبت اسناد به شماره ۹۸/۲۴۷۶۶ مورخ ۹۸/۱۲/۲۱ هیچگونه سندی در بانک اطلاعات اسناد در ارتباط با خودروی مربوطه نبوده است لذا قاضی شورا مستندا به ماده ۲ قانون آیین دادرسی مدنی قرار عدم استماع صادر و اعلام می دارد قرار صادره ظرف مهلت بیست روز قابل اعتراض در دادگستری رباط کریم می باشد.
قاضی شعبه دهم شورای حل اختلاف رباط کریم- خدادادی ۲۲۱۵

آگهی فقدان سند مالکیت
نظربه اینکه آقای علی امیدی طی تقاضای وارده شماره ۲۰۵۹ مورخ ۱۳۹۹/۰۳/۲۵ و ضمن ارائه دو برگ استشهادیه محلی مصدق شده در دفتر اسناد رسمی ۲۳ رباط کریم مدعی است سند مالکیت شششدانگ بکباب ساختمان به مساحت ۲۳ متر مربع قطعه ۶۰ تفکیکی پلاک ۵۶۵۲ فرعی از ۱۶۰ اصلی مفروز از پلاک اصلی مذکور ذیل ثبت ۱۴۴۹۰۵ صفحه ۳۱۲ دفتر املاک جلد ۶۹۱ بشماره چاپی ۰۱۰۲۳۵۲ سری الف ۱۶ سال ۸۹ به نام آقای یحیی معصومی ثبت صادر و تسلیم گردید در ادامه تمامی مورد ثبت برابر سند انتقال شماره ۷۰۹۰۷ مورخ ۱۳۸۹/۱۲/۱۷ دفتر ۸ رباط کریم به آقای علی امیدی فرزند قربان منتقل گردید که سند مالکیت فوق بعلت جابجایی مفقود گردیده و تقاضای صدور سند مالکیت المثنی نموده است لذا مراتب به استناد تبصره یک ماده ۱۲۰ آئین نامه قانون ثبت در یک نوبت آگهی می گردد تا چنانچه کسی مدعی انجام معامله نسبت به پلاک مذکور با وجود سند مالکیت نزد خود می باشد از تاریخ نشر آگهی ظرف مدت ده روز اعتراض خود را کتبا به شعبه سند معامله به این اداره تسلیم و رسید دریافت نماید در غیر اینصورت پس از انقضای مدت و ثرسیدن واخواهی نسبت به صدور سند مالکیت المثنی طبق مقررات اقدام خواهد شد.
احمد رحیمی- رئیس اداره ثبت اسناد و املاک شهرستان رباط کریم ۲۲۱۶

خبر

دبیر انجمن شرکت‌های هواپیمایی:

بلیت تورهای خارجی را نخرید

دبیر انجمن شرکت‌های هواپیمایی گفت: مردم تا زمانی که به صورت رسمی و قطعی راه‌اندازی پروازهای خارجی اعلام نشده بلیت آن را از سایت‌هایی که آن را تبلیغ می‌کنند نخرند.

طی روزها و هفته‌های گذشته برخی از سایت‌های فروش بلیت هواپیما و کانال‌های شبکه‌های اجتماعی تبلیغات تورهای خارجی به ویژه به مقصد ترکیه را تبلیغ کرده‌اند که هنوز هیچ خبر رسمی درباره راه‌اندازی پروازهای خارجی ایران به مقصد این کشور اعلام نشده است. در این راستا رضا جعفرزاده سخنگوی سازمان هواپیمایی کشوری، گفت: فروش بلیت تحت عنوان تور خارج از کشور منوط به صدور مجوز از سوی کشورهای مختلف است و در حال حاضر کشورهایی که همواره مقصد توریستی هستند پذیرای مسافران نیستند. وی با بیان اینکه ایجاد تعهد برای مسافران قبل از فراهم شدن شرایط لازم برای پروازهای خارجی، برخورد قانونی در پی خواهد داشت، افزود: در حال حاضر ترکیه پذیرای اتباع خود، مسافرانی که تبعیت آن کشور را داشته یا کسانی که دارای ویزای کاری هستند، است و تبلیغات انجام تور و اعزام توریست به این کشور صحت ندارد و مسافران بایستی از صحت و سقم بلیتی که دریافت می‌کنند، مطلع باشند. در این راستا مقصود اسعدی سامانی - دبیر انجمن شرکت‌های هواپیمایی - به ایسنا گفت: هیچ شرکت هواپیمایی تبلیغ تورهای خارجی را انجام نداده و دستگاه‌های نظارتی باید با آنهایی که به نام این ایرلاین‌ها تبلیغ می‌کنند یا آنکه نام آنها را در تبلیغ تور خود می‌آورند برخورد کنند. البته روز گذشته سازمان هواپیمایی کشوری در این زمینه اطلاعیه‌ای صادر کرد.

وی افزود: مردم به هیچ وجه تا زمانی که به صورت رسمی و قطعی موضوع بازگشایی پروازهای خارجی به مقاصد مختلف اعلام نشده است بلیت این پروازهای خارجی را برای انجام تور خریداری نکنند.

اسعدی ادامه داد: در حال حاضر برای پروازهای توریستی کشورهای مختلف متناسب با وضعیت خودشان و وضعیت کشورهای مختلف برخی مقاصد خارجی را برای انجام پروازهای مسافری باز کردند و برخی دیگر از مقاصد همچنان در انتظار بهبود شرایط کشورهای مورد نظر از نظر شیوع ویروس کروناست. بنابراین مردم خودشان را دچار خسارت نکنند و قبل از خرید بلیت پروازهای خارجی استعلام‌های لازم را از مبادی رسمی مانند سازمان هواپیمایی کشوری اخذ کنند. وی گفت: در گذشته که هواپیمایی ترکیه خرید بلیت برای مردم ایران را آغاز کرده بود هشدار داده بودیم که معلوم نیست که این پروازها چه زمانی انجام شود و اینکه ایرلاین‌های خارجی بلیت بفروشند و امکان پروازش وجود نداشته باشد تنها حاصل آن این است که پول بلیت مردم را پیش خودشان نگه خواهند داشت.

از سوی وزارت اقتصاد

شایعه توقف فروش صندوق ETF دوم و سوم تکذیب شد

وزارت اقتصاد شایعه توقف فروش صندوق ETF دوم و سوم را تکذیب و تاکید کرد که پذیره نویسی صندوق دوم و سوم از مردادماه آغاز خواهد شد.

وزارت اقتصاد اعلام کرد: منابع صندوق‌های ETF هیچ ربطی به سهام عدالت ندارد و سهام عدالت و سهام دولت در این شرکت‌ها کاملاً مجزا و متفاوت است بنابراین شایعه توقف فروش صندوق ETF دوم و سوم تکذیب می‌شود. لازم به ذکر است پیش از این دولت اعلام کرده بود بعد از واگذاری دارایی‌های دولت تحت صندوق دارایکم، صندوق‌های دارادوم و دارا سوم نیز از مرداد ماه واگذار خواهد شد.

ایجاد ۲۴۷ هزار فرصت شغلی در روستاها

بر اساس آمار وزارت تعاون، کار و رفاه اجتماعی، تاکنون ۱۲۵ هزار میلیارد ریال تسهیلات از طریق تبدیل منابع ارزی به ریالی به طرح‌های روستایی اختصاص یافته که ایجاد ۲۴۷ هزار فرصت شغلی را به دنبال داشته است.

توسعه روستایی همواره موجب توسعه کارآفرینی، اشتغال‌زایی، توسعه صنعتی و ایجاد ارزش افزوده بالا برای کشورهاست، به‌طوری که توانسته‌اند از مسیر توسعه روستایی به رشد و توسعه اقتصادی دست یابند. در ایران نیز، اقتصاد روستا همواره جزء لاینفک اقتصاد کشور بوده و سهم عمده‌ای از رشد اقتصادی متاثر از اقتصاد روستایی به خصوص در حوزه کشاورزی بوده است. براین اساس، قانون حمایت از توسعه و ایجاد اشتغال پایدار در مناطق روستایی و عشایری با استفاده از منابع صندوق توسعه ملی پس از تصویب در مجلس شورای اسلامی در شهریورماه ۱۳۹۶ ابلاغ شد.

مطابق این قانون، مقرر شد ۱.۵ میلیارد دلار از محل صندوق توسعه ملی نزد موسسات عامل (بانک‌های کشاورزی، پست بانک، توسعه تعاون و صندوق کارآفرینی امید) سپرده گذاری شود و این موسسات نیز به نسبت مبلغ سرمایه‌گذاری شده در آن، تسهیلات اشتغال به طرح‌های توجیهی در مناطق روستایی و عشایری بپردازند. مهمترین هدف این طرح، ایجاد کسب و کار پایدار و حفظ مشاغل موجود با اولویت مناطق روستایی اعلام شد که در ۳۱ استان کشور اجرا شده است. براساس آخرین آمار منتشر شده توسط وزارت تعاون، تاکنون ۱۲۵ هزار میلیارد ریال تسهیلات با تبدیل منابع ارزی به ریالی برای پرداخت به طرح‌ها اختصاص یافته است. همچنین ۱۳۷ هزار طرح از این تسهیلات بهره‌مند شدند و ۲۴۷ هزار فرصت شغلی با اجرای این طرح در سطح کشور ایجاد شده است.

نکته قابل توجه این است که ۳۳ درصد دریافت‌کنندگان تسهیلات بانوان هستند.

آگهی ابلاغ مالیاتی

در اجرای ماده ۲۰۸ قانون مالیاتهای مستقیم بدینوسیله اوراق مالیاتی مودی که آخرین نشانی ان در دسترس واحد مالیاتی نمی باشد به شرح زیر ابلاغ میگردد

ردیف	نام و نام خانوادگی	نوع شغل	اصل مالیات	عملکرد	نوع اوراق	شماره برگ تشخیص- برگ قطعی / شماره برگ دعوت و رای هیات حل اختلاف مالیاتی	نشانی اداره امور مالیاتی
۱	محسن تاجور	پوشاک	۷۷۱۴۳۰	۱۳۹۳	تشخیص	۱۳۹۸/۱۲/۰۱-۵۴۷۴۴	اداره امور مالیاتی بندرانزلی
۲	سارا سپاسخواه		۸۶۸۹۸۰۰	۱۳۹۳	تشخیص	۱۳۹۸/۱۲/۳-۵۴۹۲۴	اداره امور مالیاتی بندرانزلی
۳	عارف معصومی	خواربار	۴۲۲۰۱۲۵۰	۱۳۹۳	تشخیص	۱۳۹۹/۰۴/۰۸-۱۰۰۸۵	اداره امور مالیاتی بندرانزلی
۴	نصرت اله پاک نیت	متفرقه	۲۳۴۷۰۰۰۰	۱۳۹۳	تشخیص	۱۳۹۹/۰۲/۱۳-۵۸۲۵	اداره امور مالیاتی بندرانزلی
۵	زهرا زارعی	خواربار	۵۸۸۴۶۱۰	۱۳۹۳	تشخیص	۱۳۹۹/۰۴/۰۸-۱۰۱۵۲	اداره امور مالیاتی بندرانزلی
۶	نورعلی فرزانه	متفرقه	۷۸۵۰۶۴۰	۱۳۹۳	تشخیص	۱۳۹۸/۱۲/۰۱-۵۴۷۴۶	اداره امور مالیاتی بندرانزلی
۶	محمد رضا سندیانی	خواربار	۴۵۹۳۹۰۰	۱۳۹۳	تشخیص	۱۳۹۹/۰۴/۰۸-۱۰۱۷۷	اداره امور مالیاتی بندرانزلی
۷	طاهره محمد رضایی	آرایشگر	۲۰۹۷۹۰۰	۱۳۹۳	تشخیص	۱۳۹۸/۰۷/۱۷-۳۵۵۶۰	اداره امور مالیاتی بندرانزلی
۸	آریتا قرباندوست	لوازم بهداشتی	۷۴۹۱۰۰۰	۱۳۹۳	تشخیص	۱۳۹۸/۱۲/۳-۵۴۹۲۰	اداره امور مالیاتی بندرانزلی

روابط عمومی اداره کل امور مالیاتی استان گیلان

روزنامه صبح ایران کلید
دوشنبه ۲۳ تیر ۱۳۹۹ /شماره ۱۳۶۰ / سال هفتم

دریچه

زندگی با کرونا را باور کنیم

مدیرعامل کانون هموفیلی ایران، با اشاره به شیوع مجدد ویروس کرونا در کشور، بر ضرورت استفاده از ظرفیت سمن‌ها در مقابله با این بیماری تاکید کرد.

احمد قویدل، اظهار داشت: متأسفانه کرونا با شدت در حال شیوع در کشور است. کلید مقابله با کرونا آگاهی‌بخشی به مردم است. سازمان‌های مردم نهاد به عنوان تشکل‌های سازمان یافته مردم نقش مهمی در آگاهی‌بخشی به مردم می‌توانند ایفا نمایند.

وی افزود: این سازمان‌ها با توجه به اینکه اساساً غیر سیاسی و غیر انتفاعی هستند می‌توانند اعتماد مردم را فارغ از مشکلات جاری در کشور جلب نموده و در مهار این بحران خانمان سوز به دولت کمک نمایند.

قویدل تصریح کرد: در آغاز بحران کرونا ما شاهد تلاش‌های گسترده این سازمان‌ها در حوزه آگاهی بخشی، حمایتی و انعکاس مطالبات مردم به دولت بودیم. این فرآیند تا اوایل خرداد با ظرفیت خوبی جاری بود و اثر خود را جامعه نیز داشت. یک همکاری بزرگ که تحت عنوان «شبکه کمک» ارتباط بین شبکه‌های تخصصی سازمان‌های مردم نهاد را که بالغ بر ۲۰۰۰ سازمان را در سطح کشور پوشش می‌داد، فعال گردید و نتایج خوبی هم از این همکاری بی سابقه گرفته شد. وی ادامه داد: اما با بر طرف شدن محدودیت‌ها برای مقابله با کرونا، شاهد کمرنگ شدن فعالیت‌های سازمان‌های مردم نهاد هستیم. بخشی از این سکته اجتماعی کاملاً طبیعی است. به نوعی جامعه در حال هضم کردن راهبرد جدیدی است که راه مقابله با کرونا زندگی هوشمندانه با کرونا است.

قویدل افزود: درک و هضم این واقعیت، برابر است با پذیرش این واقعیت تلخ که این میهمان ناخوانده چند سالی ماندگار است. درک این واقعیت برای همه از جمله سازمان‌های مردم نهاد دشوار است. بی تردید ظرفیت‌های مالی سازمان‌های مردم نهاد با توجه به اینکه اساساً از کمک‌های مردمی برای اداره فعالیت‌های خود بهره مند می‌شوند این اجازه را نمی‌دهد که مانند ماه‌های آغازین حمایت مالی و معیشتی از مردم را به صورت گسترده ادامه دهند. اما آگاهی‌بخشی و دعوت مردم به رعایت شیوه‌نامه‌های بهداشتی و همچنین انعکاس مطالبات آنها به دولت می‌بایست بیشتر از گذشته به اشکال متنوع در دستور کار سازمان‌های مردم نهاد به عنوان گروه‌های مرجع جامعه باشد.

وی در ادامه گفت: مردم باید این باور را پیدا کنند که سال‌ها با بیماری کرونا باید بتوانند زندگی کنند و با رعایت اصول بهداشتی اجازه ندهند که این بیماری شیوع بیشتری یابد و جان آنان و عزیزانشان را تهدید کند. مدیرعامل کانون هموفیلی ایران، افزود: کارشناسان بهداشت در حوزه ملی و بین‌المللی و سازمان بهداشت جهانی همه بر این اتفاق نظر هستند که شکست کرونا با کشف واکسن و داروی درمان آن میسر است. اکثر اظهارنظرها در این حوزه با توجه به ضرورت آزمایش انسانی و حیوانی واکسن و درمان کرونا در استانداردهای قابل قبول، افقی کمتر از دو سال برای عرضه آن به جهان متصور نگردیده‌اند.

وی گفت: نکته مهم‌تر از کشف واکسن و درمان کرونا که بسیار با اهمیت است آن است که این بیماری چون همه گیر (پاندمی) و یک چالش جهانی است. کشف دارو و واکسن یک گام مهم و اساسی است اما آنچه که ریشه کنی این بیماری را میسر می‌کند آن است که این کشف در دسترس میلیاردها نفر جمعیت جهان قرار گیرد. این امر یک چالش اقتصادی بزرگ است که نیاز به همبستگی جهانی دولت‌ها فارغ از اختلاف نظرهای سیاسی و رقابت‌های اقتصادی دارد. تا این امر تحقق پیدا نکند کرونا در جهان جولان خود را می‌دهد. مدیر عامل کانون هموفیلی ایران ضمن اشاره به مصاحبه رئیس سازمان بهداشت جهانی با رسانه‌های گروهی در رابطه با همه‌گیری کرونا در جهان، افزود: این مقام حوزه بین‌المللی بهداشت در آن مصاحبه اشاره کرده است که آخرین موفقیت جهانی در حوزه بیماری‌های همه گیر مربوط به بیماری آبله بوده است. که در قرن بیستم ۳۰۰ میلیون نفر از مردم جهان را قربانی کرد. جالب توجه است که ۱۸۲ سال پس از کشف واکسن آبله این بیماری ۴۰ سال پیش رسماً در جهان ریشه کن گردید. به عبارت دیگر مهار بیماری‌های همه گیر با رفتار و باورهای تک‌تک افراد جامعه ارتباط دارد. اینکه دولت‌ها بتوانند این بحران را بدون مشارکت مردم با اعمال حاکمیت مهار کنند، امری محال است. وی ادامه داد: در حوزه شیوع بیماری، مردم و میزان آگاهی آنها و پایبندی آنها به توصیه‌های بهداشتی نقش تعیین کننده در مهار بحران‌های بهداشتی دارد. سازمان‌های مردم نهاد به عنوان تشکل‌های سازمان یافته مردم نقش مهمی در انتقال این آگاهی‌ها بر عهده دارند. سبقت جدی عوارض اقتصادی کرونا به عوارض بهداشتی آن برای مردم که انعکاسی از چالشی است که با آغاز قرنطینه‌های خانگی تحت عنوان چالش نان و جان در حوزه‌های کارشناسی مطرح گردید. حفظ تعادل این دو حوزه در سایه رعایت اصول اولیه بهداشتی میسر است.

قویدل افزود: به نظر من سازمان‌های مردم نهاد در سایه واقع بینی باید اصول زندگی با کرونا با افقی چند ساله بین مردم را ترویج نمایند. همه باید این واقعیت را بپذیریم که سیستم بهداشت و درمان یک ظرفیتی دارد و تحمیل بار اضافی به این سیستم، پزشکان و پرستاران و دیگر کارکنان حوزه بهداشت و درمان را چنان خسته می‌کند که خود نیازمند مراقبت بهداشتی می‌شوند. وی گفت: دولت می‌تواند با تعطیلی‌های چند روزه اجازه نفس کشیدن به بخش درمانی را در استان‌های قرمز بدهد. هوشمندی دولت در کنترل مخاطرات اقتصادی و بهداشتی کرونا بسیار اهمیت دارد. استفاده بی چون و چرا از ماسک، رعایت فاصله اجتماعی، پرهیز از برگزاری اجتماعات، به خصوص جشن‌ها و سوگواری‌ها و پرهیز از مسافرت‌های تفریحی به خصوص به استان‌های پر خطر، رعایت اصول بهداشتی در محیط کار با توجه به پروتکل‌های متنوع برای هر رشته شغلی و...، همه این حقایق یک راهبرد جدید را در مقابل مردم جهان قرار داده است. راهبرد جدید تا شکست کرونا زندگی هوشمندانه با رعایت اصول بهداشتی با کرونا است.



تبعات ترس از ایمپلنت دندانی

یک جراح دندانپزشک، گفت: با وجود توصیه های مکرر درمانی، همچنان افکار عمومی بر روی کاشت دندان به روش ایمپلنت مقاومت ذهنی دارد، در حالی که کاشت دندان از کشیدن همان دندان راحت تر است.

سلمان ابوالفضلی، اظهار داشت: مقاومت ذهنی بر روی طرح درمان ایمپلنت بسیار زیاد است و بیماران ترجیح می دهند دندان نداشته باشند و یا دندان های سالم اطراف را تراش دهند تا از آن به عنوان پایه روکش استفاده کنند، ولی تن به ایمپلنت ندهند.

وی تصریح کرد: ترس از کاشت دندان تا حدی است که افراد با وجود آگاهی از عواقب بی دندانی نظیر تحلیل رفتن استخوان فک و کج شدن دندان های کناری باز هم ترجیح می دهند ایمپلنت نکنند و روش های پیچیده تر و حتی ناکارآمدتر را جایگزین کنند.

کووید ۱۹ با کودکان هم شوخی ندارد

نگرانی پزشکان در روزهای کرونایی



ادامه از صفحه یک

علیرضا فاطمی متخصص بیماری‌های عفونی و گرمسیری، با بیان اینکه کودکان نیز نسبت به ابتلای به این بیماری مصون نیستند، گفت: ویروس علاوه بر عوارض جسمی می‌تواند باعث مشکلات روانی از قبیل افسردگی در جامعه شود زیرا در خانه ماندن برای بسیاری از افراد به ویژه گروه‌هایی که پیش از این در عرصه‌های اجتماعی حضور فعال داشته‌اند بسیار سخت است اما باید سختی‌های محدودیت‌های اجتماعی را برای چند هفته تحمل کرده تا به حفظ سلامت خود و سایر افراد جامعه کمک کنیم.

کودکان هم می‌توانند مبتلا شوند

مینو محرز عضو کمیته کشوری بیماری‌های عفونی، در ارتباط با وضعیت ابتلاء به کرونا در بین کودکان، گفت: در ابتدای شیوع کرونا با توجه به گزارش‌هایی که از چین آمده بود، تصور می‌شد میزان ابتلاء به کرونا در بین کودکان کم است، اما بعد مشخص شد که این تصور درست نیست و میزان ابتلاء به کودکان کم نیست و در مواردی کودکان با علائم شدید به بیماری کووید ۱۹ مبتلا می‌شوند و حتی در مواردی فوت می‌کنند.

عضو کمیته علمی ستاد ملی مبارزه با کرونا، افزود: در مجموع ابتلاء به بیماری کووید ۱۹ در کودکان نسبت به بزرگسالان کمتر است، اما کودکان نیز می‌توانند مثل بزرگسالان به این بیماری مبتلا شوند و علائم ریوی و سایر علائم این بیماری در کودکان نیز مشاهده می‌شود. البته همزمان با کرونا شاهد ابتلای کودکان به بیماری کاوازاکی هم در برخی مناطق کشور هستیم که علائم ریوی شبیه کرونا دارد.

این در حالی است که این روزها، نگرانی والدین نسبت به ابتلای کودکان به کرونا، بیشتر شده است و همین ترس از بیماری، با مشکلاتی همراه شده است. به طوری که برخی از والدین سعی می‌کنند کودک بیمار خود را در خانه نگه دارند و از رفتن نزد پزشک خودداری می‌کنند.

توصیه‌های پزشکی به والدین

غزال شریعت پناهی رئیس اداره سلامت کودکان وزارت بهداشت، در گفتگو با در خصوص افزایش موارد ابتلای کودکان به کرونا، گفت: نمی‌توان گفت که آمار موارد ابتلای کودکان افزایش یافته است، به دلیل اینکه در ابتدا در آمار جهانی تخمین آمار پایین‌تر از حد واقعی بود. به همین دلیل فکر می‌کردیم که آمار کودکان مبتلا کم است و به تدریج آمار جهانی تغییر کرد و به سمت افزایش رفته است و این مربوط به این نیست که فقط آمار ایران افزایش یافته باشد بلکه کل دنیا همینطور است.

وی افزود: افزایش تماس‌های کودکان با افراد دیگر در خانواده و جامعه باعث شد که آمار کودکان کرونایی نیز زیاد شود چرا که یک فرد کودک ممکن است در خانواده با پدر، مادر و یا پدربزرگ و مادربزرگ خود در ارتباط باشد و یکی از آنها کرونا داشته باشند. بنابراین در تماس نزدیک با این افراد است و احتمال ابتلای او وجود دارد. با توجه به اینکه آمار ابتلای بزرگسالان افزایش پیدا کرده به همین دلیل آمار کودکان کرونایی نیز زیاد شده است و این موضوع قابل پیش بینی بود و این گونه نیست که هم اکنون زیاد شده باشد.

شریعت پناهی در خصوص علائم ابتلاء به کرونا در کودکان، گفت: این علائم تقریباً در بزرگسالان نیز یکی است و در کودکان نیز تب و مشکل تنفسی مهم‌ترین علامت آنها است و در کنار آن علائم گوارشی، تهوع و استفراغ و در برخی مواقع تظاهرات پوستی در کودکان دیده شده است و در برخی مواقع نیز علائم عصبی مانند تشنج دیده می‌شود و نسبتاً تنوع علائم با بزرگسالان مشابه یکدیگر هستند.

وی با اشاره به اینکه در فصل تابستان مشکل گوارشی، تهوع، اسهال و استفراغ در کودکان مشاهده می‌شود، افزود: یک کودک ممکن است با علائم تهوع و استفراغ به پزشک مراجعه کند اما در همان ابتدا بیماری کرونا در او تشخیص داده نمی‌شود چرا که شبیه مشکل گوارشی فصل تابستان است و اگر این علامت‌ها ادامه پیدا کند و در صورتی که حاد شود حتماً باید پزشک معالج علائم بیماری کرونا را در کودک بررسی و حتماً سوال کند که آیا فرد بزرگسال مبتلایی در خانواده وی وجود دارد یا خیر؟ و پس از آن می‌توان به درستی علت بیماری را تشخیص داد.

علائم کودکان کرونایی

رئیس اداره سلامت کودکان وزارت بهداشت، گفت: هنگامی کودکی به پزشک مراجعه می‌کند که دارای علائم گوارشی است و با داشتن علائم تب، تهوع و یا استفراغ خفیف نیازی نیست که به پزشک مراجعه کند و با همان اقدامات اولیه و تماس والدینشان با ۴۰۳۰ که در خصوص کودکان نیز توصیه می‌کنند، می‌توانند نسبت به معالجه کودک خود اقدام کنند و در صورتی که نیاز به ارجاع به پزشک داشته باشد کارشناسان سامانه حتماً اعلام می‌کنند که به پزشک مراجعه کنند. داروهایی که برای کاهش تب و یا رفع حالت تهوع وجود دارد می‌تواند برای درمان علائم خفیف مؤثر باشد اما اگر علائم شدت پیدا کرد در این صورت فرد باید به مراکز درمانی مراجعه کند

وی در پاسخ به این سوال که سامانه ۴۰۳۰ در ابتدا فقط در خصوص سالمندان سوالاتی می‌پرسید و کودکان در این سامانه جایی نداشتند، ادامه داد: در غربالگری دو مرحله وجود دارد. مرحله اول غربالگری غیرفعال بود به طوری که افرادی که خودشان در سامانه ثبت نام می‌کردند و علائمشان را ثبت می‌کردند سامانه غربالگری آنها را انجام می‌داد و به آنها اعلام می‌کرد که به بیماری مبتلا هستند یا خیر. اما در مرحله دوم غربالگری فعال انجام شد به این معنی که از همه افراد تمامی علائم پرسیده می‌شد و در این مرحله در خصوص کودکان چون فکر می‌کردند که آمار کودکان خیلی بالا نیست غربالگری فعال انجام نشد و این مرحله از غربالگری در مواردی انجام می‌شود که حجم کیس بسیار بالا باشد.

عضو هیأت علمی دانشگاه علوم پزشکی تهران، افزود: در حال حاضر نیز که آمار کودکان افزایش پیدا کرده اما باز هم به رقمی نرسیده که توجیه کننده غربالگری فعال باشد.

وضعیت شدت بیماری در کودکان

شریعت پناهی در خصوص اینکه آیا بیماری کرونا در کودکان خفیف‌تر است، گفت: آماری که ما داریم همین موضوع را نشان می‌دهد و آنچه به عنوان موارد قطعی ثبت شده کرونا در کودکان وجود دارد اکثراً موارد خفیفی بودند که بهبود پیدا کرده و از بیمارستان ترخیص شده‌اند و موارد فوتی و آنهایی که منجر به بستری در آی سی یو شدند بسیار کم بودند. بنابراین، بر اساس آمارهای موجود نه تنها در ایران بلکه در دنیا به نظر می‌رسد شدت بیماری در کودکان کمتر از بزرگسالان است.

وی ادامه داد: یکی از فرضیه‌هایی که در این خصوص مطرح شده این بود که انجام واکسیناسیون در کودکان یک ایمنی نسبی ایجاد کرده و یک محافظتی در مقابل این بیماری از کودکان ایجاد کرده است.

رئیس اداره سلامت کودکان وزارت بهداشت، در خصوص رعایت پروتکل‌های بهداشتی در کودکان، ادامه داد: با توجه به اینکه نوزادان و کودکان کم سن نمی‌توانند ماسک بزنند بهتر است فرد بیماری که در خانه وجود دارد و والدین کودک آنها پروتکل‌ها را کاملاً رعایت کنند. رعایت فاصله گذاری، شستشوی دست، زدن ماسک، در خانواده‌هایی که دارای نوزاد و کودک هستند بسیار ضرورت دارد و باید تمام نکات بهداشتی را رعایت کنند تا کودک دچار کرونا نشود.

سن ابتلاء به کرونا در کودکان

وی در خصوص سن ابتلای کودکان به کرونا نیز افزود: از نوزاد تا ۱۸ سال کودک محسوب می‌شود و تمامی این گروه سنی در معرض ابتلاء به کرونا قرار دارند. نوزادی که از مادر مبتلا به کرونا متولد می‌شود شانس ابتلاء به کرونا را دارد که این نوزادان نیز طبق دستورالعملی که به تمام مراکز ابلاغ شده تحت مراقبت قرار می‌گیرند و پی سی آر برای آنها انجام می‌شود و موارد مثبت، بستری و درمان می‌شوند.

شریعت پناهی در خصوص تقویت سیستم ایمنی بدن کودکان، اظهار داشت: این بیماری نیز مانند تمام بیماری‌های ویروسی است. اگر یک کودک رژیم غذایی متعادلی داشته باشد و تمام مکمل‌ها را دریافت کند و واکسیناسیون را به موقع انجام دهد کافی است و آنچه برای ما اهمیت دارد این است که خانواده‌ها تماس را کم کنند و از ترددهای غیرضرور پرهیز کرده و در خانواده‌ای که بچه کوچک هست اطرافیان ملاحظه زیادی انجام دهند و شستشوی مکرر دست‌ها بسیار مهم است و در صورتی که در مکان‌های پرتردد حضور دارند ماسک بزنند و از خود مراقبت کنند تا کودک نیز از آنها بیماری نگیرد.

محدودیت تردد برای کودکان

وی در خصوص اینکه آیا می‌توان محدودیت‌هایی برای حضور کودکان در اجتماع در نظر گرفت، ادامه داد: این موضوع نیز بار روانی برای کودکان ما دارد چرا که کودکی که چندین ماه در خانه بماند مشکلات بعد از آن نیز برای او به وجود می‌آید و اینکه کودکان بعد از بازگشت به منزل شستشوی دست و صورت و تعویض لباس‌ها را انجام دهند و از جاهای شلوغ و فضای بسته پرهیز کنند و بیشتر در فضاهای باز حضور داشته باشند کافی است.

خبر

علل شیوع عارضه شکاف لب و کام

عضو هیات علمی دانشگاه علوم پزشکی تهران، در ارتباط با وضعیت بیماران شکاف لب و کام(لب شکری) در کشور، توضیحاتی ارائه داد.

سمیرا آقادوست عضو هیات علمی دانشگاه علوم پزشکی تهران و گفتاردرمانگر تیم درمان، گفت: شکاف کام و لب شایع‌ترین نقص مادرزادی در ناحیه فک و صورت است. شیوع این بیماری یک در هر ۷۵۰ تولد زنده تخمین زده شده است که این میزان در نژادهای مختلف تفاوت دارد.

وی افزود: در ایران در سال ۲۰۰۰ میلادی، شیوع شکاف کام ۱.۳ نفر در هر ۱۰۰۰ تولد زنده گزارش شده است.

آقادوست ادامه داد: با توجه به شیوع متفاوت شکاف لب و کام در نقاط مختلف کشور لازم است به ویژه در مناطق پرخطر برنامه هایی با هدف بررسی عوامل به وجود آورنده و برنامه‌ریزی در جهت کاهش آنها صورت گیرد.

عضو هیات علمی دانشگاه علوم پزشکی تهران، تاکید کرد: هر چند که وراثت نقش مهمی در ایجاد شکاف‌های دهانی و صورتی دارد، اما مطالعات نشان داده است که وراثت در ۲۰ تا ۳۰ درصد موارد نقش دارد. به طور کلی عوامل ژنی و کروموزومی در ایجاد شکاف لب و کام موثر هستند.

وی گفت: علاوه بر این، احتمالاً در زمان‌های بحرانی تکامل جنینی و زمانی که ساختارهای لب و کام در حال اتصال هستند، یعنی سه ماهه اول بارداری فاکتورهای محیطی در بروز شکاف دخالت دارند.

آقادوست افزود: فاکتورهای محیطی متعددی مانند کمبودهای تغذیه‌ای، تابش اشعه، مصرف داروهای گوناگون، کمبود اکسیژن، ویروس‌ها، زیادی ویتامین‌ها یا کمبود آنها می‌توانند در ایجاد شکاف لب و کام اثرگذار باشند.

وی اظهار داشت: مصرف برخی داروها دارای اثرات ثابت شده‌ای در ایجاد شکاف‌های صورتی هستند. عامل اثرگذار دیگر سن والدین و الگوی زندگی آنها مانند مصرف سیگار و الکل است.

آقادوست گفت: افزایش سن و مصرف مواد و الکل با میزان بروز شکاف لب و کام ارتباط دارد. همچنین احتمال بروز این اختلال در مادرانی که در سه ماهه اول بارداری از داروهایی مانند مسکن ها، آنتی بیوتیک ها و کورتون ها استفاده کرده‌اند، بیشتر است.

وی ادامه داد: شکاف‌های دهانی-صورتی توسط مکانیسم‌های کاملا ناشناخته ژنتیکی-محیطی ایجاد می‌گردد و نداشتن دانش کافی در مورد علت این عارضه شیوه‌های پیشگیری را دشوار یا ناممکن می‌سازد. عضو هیات علمی دانشگاه علوم پزشکی تهران، گفت: تنها پیشنهاد در این زمینه انجام مراقبت‌های زمان بارداری مانند عدم مصرف هر گونه دارو بدون اجازه پزشک، کنترل قند خون، عدم استفاده از سیگار و مشروبات الکلی، دوری از استرس، مصرف صحیح و مناسب ویتامین‌ها و اصلاح سبک زندگی است.

جدول شماره ۱۳۵۸

افقی:
۱ - بخشی از سیستم عصبی خودکار بدن - اندام گیاهی!
۲ - یک یک افراد و اشخاص - خانه ساحلی - نیکان، صالحان
۳ - چرخ چاه - نوشتن با ماشین تحریر - چهارمین کشور پهناور قاره آفریقا
۴ - همنشین برهمن - تصدیق عامی - روغن نفتی - گاز تنفسی
۵ - چاشنی معطر غذا - از نقاط دیدنی استان مازندران - تل و پشته
۶ - رشته باریک فلزی - تخم کتان - دریا
۷ - به ذهن افکندن - فیلمی از قاسم جعفری - واژه فقدان
۸ - ورزش چینی - تکان خوردن - چیزها
۹ - علف خوردن حیوانات - از علوم مهندسی - آن که می داند و می پرسد
۱۰ - کسی که دستش معیوب و از کار افتاده باشد - صدمه - ودیعه
۱۱ - بی خبر از پیاده - از انواع رنگ سرخ - موجود نامرئی
۱۲ - مهم ترین زیر ساخت گردشگری - کبوتر دشتی - نیا - ماتم
۱۳ - درمان - پرنده ای خاکی رنگ و کوچکتر از کبوتر - پارچه تن پوش آخرت
۱۴ - شهری در جنوب استان فارس - سنگ ترازو - نام دخترانه
۱۵ - قسمتی از اوستا - یکی از غذاهای اصیل ایرانی

عمودی:
۱ - بی اساس است و نیز وضعیت نامشخص و نامعلوم - مهم‌ترین تفریحگاه شهر دامغان
۲ - با حال آید - کمدین معروف - تقلا
۳ - اتومبیلرانی - کاغذ سفت و ضخیم - عافیت و تندرستی
۴ - پیش درآمد اطوار - تنها پستانداری که بال دارد و می‌تواند پرواز کند - ضمیر غایب - صدای دریدن پارچه
۵ - جنت - کاخ مشهور فرانسه که به دستور لویی سیزدهم بنا شد - دختر
۶ - هزار نکته باریکتر از .... اینجاست - مداد نوکی - شل، بی حال
۷ - ظرف حلبی - فیلمی از اکتای براهنی با حضور هومن سیدی و اکبر زنجانپور - رود کارها!
۸ - بزرگترین دریاچه استان گلستان در شهرستان گنبدکاووس و در کنار شهر اینچه برون - میوه شیرین - بخشایش گناه
۹ - روبی چرخ اتومبیل - الماس شفاف - طرز و قاعده
۱۰ - نام خوراکی محبوب - شیرینی سنتی همدان - برای رسوایی دیگران می کشند
۱۱ - ویتامین انعقاد خون - سردار اشکانی - از طیور شناگر
۱۲ - مخترع تلفن - راندن بی ادبانه - ممکن - گله
۱۳ - سخن یا شعری که بدون اندیشه قبلی بیان شود - نجوم - پوست گندم
۱۴ - گلی خوشبو - خسارت - کناره ها و اطراف
۱۵ - بازی پنهان کاری با دست ها - سازنده قطعه موسیقیایی

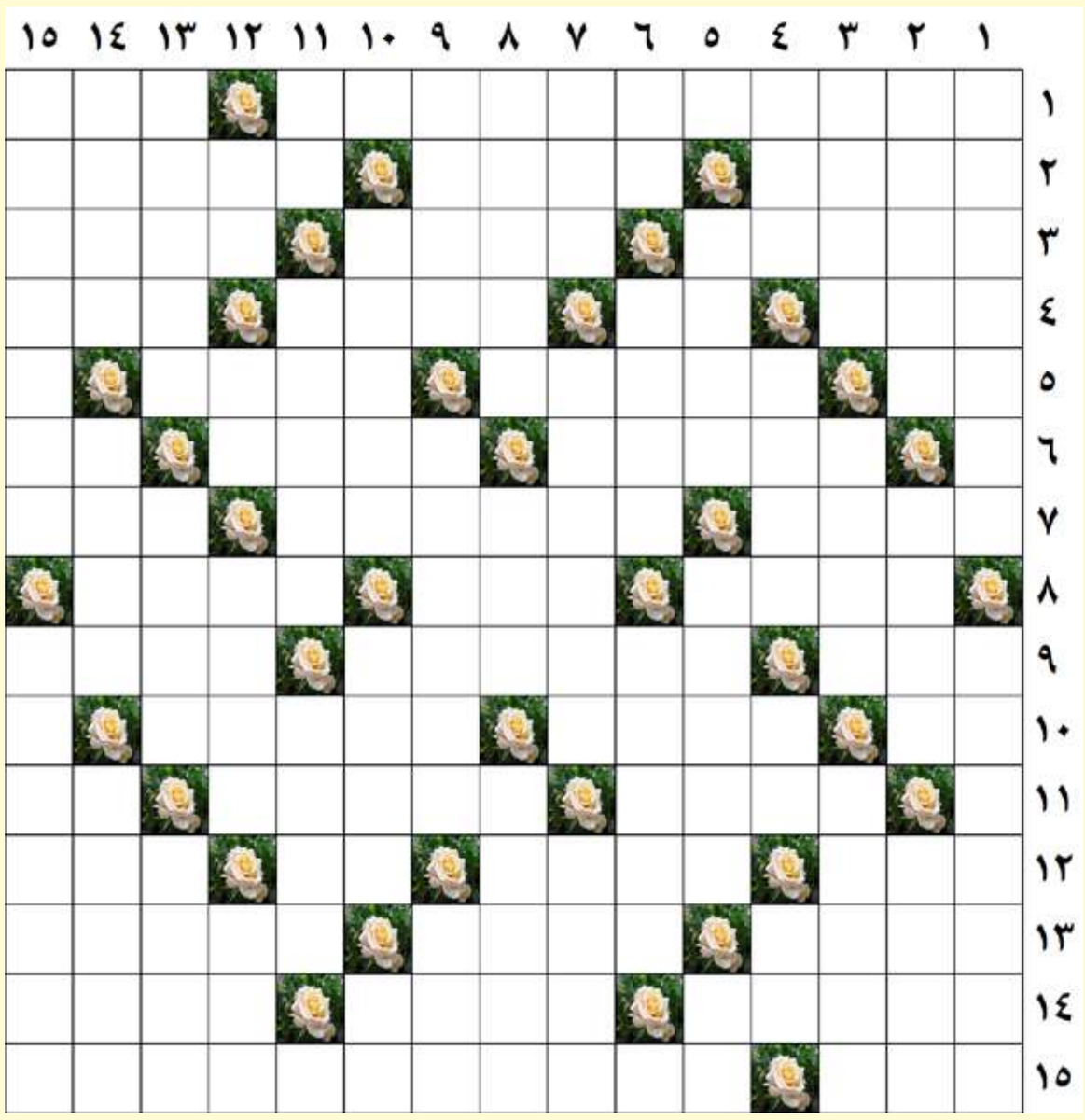

طراح: محمد ستارزاده

جدول شماره ۱۳۵۷

	۱	۲	۳	۴	۵	۶	۷	۸	۹	۱۰	۱۱	۱۲	۱۳	۱۴	۱۵
۱	خ	ر	ب	ه	ف	ن	ی	■	د	و	چ	ن	د	ا	ن
۲	ا	س	ت	م	د	ا	د	■	ا	س	م	و	ر	س	م
۳	م	ت	ه	■	ی	ا	■	د	م	ی	د	ن	■	ک	و
۴	ن	و	■	ا	ه	م	ا	ل	■	م	ا	■	ن	ا	ن
۵	■	ر	ب	غ	■	ن	و	ب	ت	■	ن	ش	ا	ن	ه
۶	م	ا	ل	م	و	■	ز	ه	ر	ه	■	م	ر	ی	خ
۷	ش	ن	■	ا	ر	ک	■	د	ع	و	ا	■	و	ا	و
۸	ا	■	گ	ل	س	ت	ا	ر	ه	ا	ی	ه	ا	■	ا
۹	ر	ک	ن	■	ک	ر	چ	ی	■	ر	و	م	■	ا	ن
۱۰	ک	ن	چ	د	■	ی	ر	ا	ق	■	ب	س	ت	ن	ی
۱۱	ت	د	و	ی	ن	■	ی	ز	ی	د	■	ا	ن	س	■
۱۲	م	و	ر	■	ر	ق	■	د	ر	ی	ب	ل	■	و	ر
۱۳	د	ک	■	ا	م	ا	ک	ن	■	س	ا	■	م	ل	س
۱۴	ن	ا	ز	ب	ا	ل	ش	■	ش	ک	ی	ب	ا	ی	ی
۱۵	ی	و	ن	و	ل	ی	ت	■	ت	و	ا	ن	م	ن	د

روزنامه صبح ایران
کلید
دوشنبه ۲۳ تیر ۱۳۹۹ /شماره ۱۳۶۰ / سال هفتم

خبر

مرکز سمیع در شرکت توزیع برق خوزستان راه اندازی می شود

اهواز: فرج-با راه اندازی مرکز سمیع، مشترکان برق و مردم نیازی به مراجعه حضوری برای پیگیری امور مرتبط با برق نخواهند داشت. علی خدری مدیرعامل شرکت توزیع نیروی برق خوزستان گفت، یکی از پروژه های مهم با هدف کاهش مراجعات مردم و مشترکان به ادارات برق سراسر استان، راه اندازی مرکز سمیع است که به زودی به بهره برداری خواهد رسید. وی افزود، در فاز اول این مرکز در روزهای غیر تعطیل از ساعت ۷ صبح تا ۱۸ روزهای شنبه تا پنجشنبه آماده پذیرش و پاسخگویی تلفنی به متقاضیان جدید انشعاب برق و مشترکین برای خدمات پس از فروش می باشد. مدیرعامل شرکت توزیع نیروی برق خوزستان با اشاره به اینکه در این مرکز از فناوری های نوین استفاده می شود تا مردم از تمامی نقاط استان به خدمات مورد نیاز دسترسی داشته باشند ادامه داد، تمامی مراحل و فرایند های انجام درخواست های متقاضیان تا پایان کار به صورت الکترونیک و تلفنی پیگیری شده و هزینه های مرتبط با خدمات نیز به صورت پیامک ارسال و پرداخت می گردد تا به این ترتیب هیچگونه نیازی به مراجعه حضوری به باجه های مشترکین مورد نیاز نباشد. خدری خاطر نشان ساخت، ثبت درخواست های متقاضیان جدید انشعاب برق، خدمات پس از فروش و همچنین ثبت درخواست های مربوط به واحدهای مهندسی و بهره برداری، مانند حریم شبکه و تماس هایی که جنبه مشاوره و راهنمایی دارند نیز از طریق مرکز سمیع قابل انجام خواهد بود. رئیس هیات مدیره شرکت توزیع برق خوزستان با تاکید بر اینکه در این شرایط کرونایی مرکز سمیع می تواند تا حد بسیار زیادی به حفظ سلامتی مردم و افراد جامعه کمک نماید ادامه داد، کاهش قیمت تمام شده خدمات، صرفه جویی در مصرف لوازم اداری مانند، کاغذ، چاپگر، هزینه های پستی و کاهش تردد های غیرحضوری در سطح شهر و ادارات استان از دیگر مزایای نسبی راه اندازی مرکز سمیع شرکت توزیع نیروی برق خوزستان می باشد. براساس این گزارش کار تجهیز و آموزش کارشناسان مرتبط و راه اندازی مرکز سمیع، مراحل پایانی خود را طی می کند و بزودی بهره برداری رسمی آن آغاز خواهد شد.



شاخص آسفالت راه‌های روستایی خلخال بهبود می یابد

مدیر کل راهداری و حمل ونقل جاده‌ای استان اردبیل گفت: بااجرای پروژه‌های آسفالت، شاخص بهره‌مندی جمعیت روستایی این شهرستان از راه آسفالته افزایش می یابد. به گزارش روابط عمومی اداره کل راهداری و حمل ونقل جاده‌ای استان اردبیل، کلیم‌الله وثوقی در بازدید از عملیات اجرایی لکه گیری محورهای ارتباطی خلخال افزود: در سال های گذشته تعطیلی و توقف فعالیت کارخانه‌های تولید آسفالت و همچنین درصد پایین اعتبارات استانی موجب توقف آسفالت راه‌های روستایی خلخال شد. عضو شورای اداری استان اردبیل گفت: امسال با اجرای پروژه‌های آسفالت چندین روستای منطقه، فاصله‌ایجادشده بین شاخص بهره‌مندی جمعیت روستایی خلخال باجمعیت سایر مناطق استان کاهش می یابد.



رئیس اداره آموزش همگانی شرکت آبفا استان اصفهان اعلام کرد:

آموزش های آبفا به سمت آموزش های مجازی سوق پیدا می کند

رییس اداره آموزش همگانی شرکت آبفا استان اصفهان در جمع اعضای هیات مدیره سمن خیریه مهر کوثر اصفهان، فرهنگسازی مصرف بهینه آب شرب را جز اولویت های برنامه های آبفا استان اصفهان اعلام کرد و گفت: با توجه به شرایط انتشار ویروس کرونا، آموزش ها با رویکرد جدید و به صورت مجازی ادامه می یابد. محسن شفیعا افزود: در طول ۱۱ سال گذشته، اقدامات فرهنگی بسیاری برای گروه های مختلف سنی در استان انجام شده و مخاطب اصلی این برنامه ها نیز کودکان و نوجوانان بوده اند. وی گذر از بحران های جدی کم آبی در سال های گذشته را نتیجه این اقدامات و نیز همکاری و مسئولیت پذیری مردم دانست و اظهار داشت: برنامه های فرهنگی، تاثیرات خود را در دراز مدت نشان می دهند و سعی ما بر این است که با آموزش کودکان و نوجوانان، نسل آینده را به عنوان نسلی مسئولیت پذیر تر در قبال حفظ این مایع حیات بخش و نعمت بدون جایگزین الهی پرورش دهیم. شفیعا در ادامه سخنان خود، به افزایش ۳۰ تا ۴۰ درصدی مصرف آب ناشی از شیوع ویروس کرونا و ورود به فصل گرم سال اشاره کرده و گفت: حتی در شرایط کرونایی امروز نیز اقدامات آموزشی شرکت آبفا در خصوص مدیریت مصرف آب متوقف نشده و این شرکت، از ظرفیت فضای مجازی برای پیشبرد آنها استفاده می کند. رییس اداره آموزش همگانی شرکت آبفا استان اصفهان در این راستا به برگزاری جشنواره فرهنگی هنری خانواده آبی اشاره کرد و افزود: به منظور ارتقا سواد آبی خانواده ها و همچنین قدردانی از مجاهدت های کادر درمانی قهرمان کشور در مبارزه با ویروس کرونا با ترغیب خانواده ها به ماندن در خانه، این جشنواره با محوریت مدیریت مصرف آب در خانواده، از ابتدای خردادماه آغاز شده و گروههای سنی ۶ تا ۱۸ سال به عنوان مخاطب آن تا ۳۱ مرداد فرصت دارند آثار خود را در ۵ بخش از طریق شبکه های اجتماعی مجازی به روابط عمومی این شرکت ارسال نمایند. همچنین اپلیکیشن موبایلی آموزش همگانی مدیریت مصرف آب نیز در دست اجراست که با بهره برداری از آن، گام بسیار بزرگی در راستای فراگیر نمودن برنامه های آموزشی و نیز ارتباط دو سویه با عموم مردم برداشته خواهد شد. شفیعا، به برنامه های شرکت آبفا برای شرایط پس از کرونا نیز اشاره ای کرد و اظهار داشت: طرح فرهنگی آموزشی سه شنبه های آبی، پویش های اجتماعی نخستین واژه، بانوی آب، ایران به لبخند تو زیباست، جان آب در خطر است سالیان متمادی است که در استان اصفهان اجرا شده و در سالهای آتی نیز با مشارکت سایر ادارات و مراکز دولتی و غیر دولتی اصفهان برگزار خواهد شد.

برگزاری موفقیت آمیز جلسهٔ اختتامیهٔ ممیزی خارجی سیستم‌های شرکت فولاد امیر کبیر کاشان

ممیزی خارجی سیستم مدیریت یکپارچه (IMS) شرکت فولاد امیر کبیر کاشان در سه روز فشرده از طریق SKYPE توسط ۵ نفر از ممیزان شرکت SGS انجام شد. به گزارش روابط عمومی شرکت فولاد امیر کبیر کاشان با تلاش ارزندهٔ تمامی کارکنان این شرکت و بدون وجود عدم انطباق در کل سیستم مدیریت یکپارچه در فرایند این ممیزی، دستاوردهای ذیل حاصل گردید: اخذ گواهینامهٔ ISO۴۵۰۰۱:۲۰۱۸ (سیستم مدیریت ایمنی و بهداشت شغلی)؛ تمدید گواهینامهٔ ISO۱۴۰۰۱:۲۰۱۵ (سیستم مدیریت محیط زیست)؛ تمدید گواهینامهٔ ISO۹۰۰۱:۲۰۱۵ (سیستم مدیریت کیفیت)؛ تمدید گواهینامهٔ ISO۱۰۰۱۵:۱۹۹۹ (سیستم مدیریت فرآیند آموزش)؛ تمدید گواهینامهٔ ISO۱۰۰۰۲:۲۰۱۸ (سیستم مدیریت و رسیدگی به شکایات مشتریان)؛ تمدید گواهینامهٔ ISO۱۰۰۰۴:۲۰۱۸ (سیستم پایش و اندازه‌گیری رضایت مشتریان)

خبر

برگزاری نشست خبری هفته بهزیستی



همزمان با اولین روز هفته بهزیستی نشست خبری این هفته با حضور مدیر کل، معاونین و اصحاب رسانه استان قم برگزار شد . به گزارش روابط عمومی بهزیستی استان قم در این نشست خبری که با رعایت الزامات بهداشتی و شرایط فاصله گذاری اجتماعی در سالن جلسات بهزیستی قم برگزار شد دکتر مهدی پهلوانی مدیر کل بهزیستی قم ضمن تبریک چهلمین سالروز تاسیس سازمان بهزیستی و گرامیداشت یاد و خاطره شهیدان سرافراز خصوصا شهید فیاض بخش بنیانگذار سازمان بهزیستی کشور ، از همراهی و همفکری اصحاب رسانه استان قدردانی نمود . مدیر کل بهزیستی استان قم با اشاره به توقع مقام معظم رهبری در خصوص ایجاد یک تحویل اجتماعی در زمینه خدمت به مردم افزود: بسترسازی این تحول اجتماعی با بهزیستی است و در این راستا با سه محور مهم امر تحول در دست اقدام است . پهلوانی اولین گام در بحث تحول در ارائه خدمات را راه اندازی مراکز ارائه خدمات بهزیستی محله ای یا مثبت زندگی برشمرد و خاطرنشان کرد در استان قم که موفق به کسب رتبه اول مشارکت در زمینه ثبت نام درخواست متقاضیان تاسیس مراکز مثبت زندگی شد ۲۶ مرکز در ۲۶ محله یا منطقه ایجاد خواهد شد و بعنوان ۲۶ بهزیستی کوچک ۲۲ خدمت بهزیستی را به ساکنین محله ارائه می نماید و تقریبا پیشتر کارهای فعلی مانند، تشکیل پرونده ، امور مددکار ، پایگاه های خدمات اجتماعی ، سلامت روان و... در این مراکز ادغام خواهند شد . مدیر کل بهزیستی قم گام دوم در زمینه تحول در خدمات را در ایجاد سامانه های متنوع ارائه خدمات برشمرد و از راه اندازی سامانه های شفافیت ، دیده بان ، دادرس ، فرزند خواندگی و سامانه صدور مجوز مراکز غیردولتی یاد کرد و افزود با استفاده از این سامانه ها بهزیستی علنا جز دستگاههای بیشرو در زمینه دولت الکترونیک خواهد بود و این امر در ارتقاء سلامت اداری و کاهش بروز تخلفات بسیار موثر است . پهلوانی سومین محور تحول در ارائه خدمات را در بحث اعتیاد و پیگیری مباحث طرح صیانت و پیشگیری از عود مجدد بیماران بهبود یافته ، گسترش طرح ون سنتر و ارائه خدمات به معتادین پر خطر و در نهایت تاسیس مرکز جامع درمان و بازتوانی معتادین اعلام کرد و افزود این مرکز نشاءالله در هفته دولت در قم افتتاح خواهد شد در ادامه این نشست خبری هریک از معاونین تخصصی بهزیستی به سوالات خبرنگاران پاسخ دادند . ۲۱ لغایت ۲۷ تیرماه به عنوان هفته بهزیستی نامگذاری شده است.

اخبار ادارات استان گیلان

■ **گفتگو و تبادل نظر مدیر عامل شرکت توزیع برق استان گیلان با نماینده مردم شریف شهرستان بندرانزلی**

دکتر هنرمند مدیرعامل شرکت توزیع نیروی برق استان گیلان، طی نشستی به گفتگو و تبادل نظر با دکتر دنیامالی نماینده مردم شریف شهرستان بندرانزلی و رئیس مجمع نمایندگان مجلس استان گیلان پرداخت در این نشست رئیس مجمع نمایندگان استان در مجلس یازدهم ضمن تشکر از تامین برق چاه های آب کشاورزی در سطح شهرستان انزلی، برلزوم تداوم خدمات رسانی به مردم شریف استان در شرایط کنونی با توجه به شیوع ویروس کرونا تاکید کرد. وی اظهار داشت: نیروهای خدوم شرکت توزیع برق گیلان در تمامی شهرهای استان تحت هر شرایطی همیشه آماده خدمت رسانی به هم استانی های خود هستند. د.کتر دنیا مالی با اعلام آمادگی جهت تخصیص اعتبارات لازم برای ترمیم شبکه های فرسوده برق، خواستار پیگیری بیشتر شرکت توزیع برق استان در این زمینه شد. در ادامه دکتر هنرمند مدیرعامل شرکت توزیع نیروی برق استان گیلان ضمن تشکر از همکاری شایسته رئیس مجمع نمایندگان استان گیلان در مجلس شورای اسلامی اظهار داشت: بازسازی و استاندارد کردن شبکه های آسیب دیده توزیع برق از بحران برف سال ۹۸ و اصلاح و بهینه سازی شبکه های فرسوده و جایگزینی آنها با کابل خودنگهدار از اولویتهای بسیار مهم اینشرکت در سال جاری می باشد و با پیگیری لازم انشاالله پس از تامین اعتبار از سوی شرکت توانیر و یا منابع استانی اجرای آنها در دستور کار شرکت قرار میگیرد. وی همچنین از همراهی خوب مردم شریف استان در پویش مردمی مدیریت کولرها ابراز تشکر و قدردانی کرد و بیان داشت: با عنایت به گرمای تابستان سال جاری از مشترکین محترم انتظار می رود در ساعات ۲ الی ۳ بعدازظهر، حداکثر یک ربع کولر گازی خود را در منزل و یا محل کار خاموش کنند تا تامین برق پایدار برای همه شهروندان و روستاییان استان میسر شود و احتمال خاموشی ها را به صفر برسانیم.

■ **فراخوان ارزیابی کیفی و شناسایی پیمانکار و انبوه ساز همچنین پیمانکار و انبوه ساز طرح و ساخت استان گیلان**

در راستای اجرای طرح اقدام ملی مسکن، بنیاد مسکن انقلاب اسلامی استان گیلان در نظر دارد طی این آگهی به منظور شناسایی و انتخاب پیمانکار و انبوه ساز دارای رتبه ابنیه از سازمان مدیریت و برنامه ریزی و همچنین پیمانکار دارای ظرفیت آزاد و پروانه صلاحیت طراحی و پیمانکاری (طرح و ساخت) رتبه ابنیه از سازمان مدیریت و برنامه ریزی و یا انبوه ساز دارای ظرفیت آزاد و پروانه انبوه سازی طرح و ساخت با توان مالی و فنی لازم ، آگهی تغییرات معتبر، گواهی صلاحیت ایمنی اصلی یا موقت جهت شرکت در مناقصه و عقد قرارداد معتبر از وزارت تعاون، کار و رفاه اجتماعی (اداره کل تابعه در استانها)، آخرین اظهارنامه مالیاتی و سایر مدارک و مستندات و مشخصات آمده در اسناد مناقصه، جهت ساخت پروژه های اقدام ملی مسکن و همچنین پیمانکاری در طراحی، ساخت و اجرای پروژه های طرح اقدام ملی در سطح شهرهایی از استان گیلان اقدام نماید، لذا از واجدین شرایط دعوت به عمل می آید با توجه به شرایط ذیل در این فراخوان عمومی شرکت نمایند. موضوع فراخوان : ارزیابی کیفی، شناسایی پیمانکاران و انبوه سازان و یا پیمانکاران دارای صلاحیت طرح و ساخت، توان مالی، نیروی انسانی و توان فنی، ماشین آلات و تجهیزات ساختمانی، حسن سابقه مرتبط و موثر و سایر مشخصات و شاخص های ارزیابی مورد نظر برای طرح و ساخت و اجرای پروژه های طرح اقدام ملی مسکن در شهرهایی از استان گیلان با اعتباری از نوع غیر عمرانی شامل تسهیلات بانکی مختص طرح اقدام ملی مسکن و آورده متقاضیان خرید که به تبع آن کسورات و بالاسری پروژه از نوع غیر عمرانی محسوب می شود. مهلت و نحوه دریافت اسناد ارزیابی کیفی : اسناد ارزیابی کیفی در پرتال بنیاد مسکن انقلاب اسلامی استان گیلان، (گزینه مناقصه و مزایده) به صورت رایگان و فایل پی دی اف بارگذاری شده است، پس از تکمیل اسناد مربوط به رشته کاری خود، برگشت اسناد و مستندات ارزیابی کیفی توسط پست و به نشانی رشت – انتهای بلوار امام خمینی (ره) -نرسیده به میدان گیل -جنب ساختمان مرکزی شهرداری رشت- اداره کل بنیاد مسکن انقلاب اسلامی استان گیلان- معاونت امور مسکن شهری -کد پستی ۴۱۹۸۹۱۷۶۶۹ صورت می پذیرد. زمان توزیع و دریافت اسناد: ۱- تاریخ و مدت ارائه اسناد و شرایط مورد نیاز ارزیابی کیفی: از تاریخ ۱۳۹۹/۰۴/۱۴ لغایت ۱۳۹۹/۰۴/۲۱ ۲- تاریخ برگشت اسناد جهت شرکت در ارزیابی کیفی: تا پایان وقت اداری روز پنج شنبه ۱۳۹۹/۰۵/۰۲ ۳- هزینه درج آگهی بر عهده پذیرفته شدگان نهایی خواهد بود. ۴- شرکت در فرآیند ارزیابی کیفی حقی جهت ارجاع کار برای شرکت کنندگان ایجاد نخواهد کرد واز پیمانکارانی که امتیاز لازم را اخذ کنند در مراحل بعد ارجاع کار دعوت به عمل می آید.

■ **راه‌اندازی طرح مونیتورینگ برای حفاظت از جنگلها و مراتع و اراضی ملی استان گیلان**

به گزارش روابط عمومی اداره کل منابع طبیعی و آبخیزداری استان گیلان، به نقل از گیل خبر، محسن یوسف پور با اشاره به این که در حال حاضر بالغ بر ۵۰۰ نیرو وظیفه حفظ و حراست از جنگلهای استان را بر عهده دارند خاطرنشان کرد: این طرح با توجه به گستردگی منابع طبیعی استان و حجم قطع های غیرمجاز و تصرفات و ساخت و ساز در اراضی ملی و عدم امکان پوشش زمانی و مکانی با این تعداد نیرو برای مقابله با قاچاق چوب، تصرف زمین و إطفاء حریق، بهره مندی و بکارگیری امکانات و أدواتی که بتوانند در کوتاهترین زمان ممکن هر گونه آسیب به جنگل را به اطلاع مأموران حفاظتی جنگل برسانند، مورد توجه قرار گرفت. وی ادامه داد: طرح مونیتورینگ در قالب طرحی مدون با استقرار دکلهای مرتفع در نقاط بحرانی و نصب دوربینهای مناسب و تجهیز همه پاسگاهها و پایگاههای جنگلی بیست و چهار ساعته مناطق جنگلی را پایش خواهد نمود. مدیر کل منابع طبیعی و آبخیزداری استان گیلان در پایان گفت: این طرح با اعتباری حدود ۵۰ میلیارد در سالجاری در حال راه‌اندازی است.

■ **به مناسبت هفته تامین اجتماعی صورت می گیرد: ملاقات عمومی مدیران کل و درمان تامین اجتماعی در محل خانه کارگر و کانون بازنشستگان گیلان**

در ایام هفته تامین اجتماعی و با هدف پاسخگوئی نزدیک و دیدار با فعالان تشکل ها، برنامه ملاقات عمومی مدیران تامین اجتماعی بصورت ویژه برپا خواهد شد. روابط عمومی اداره کل تامین اجتماعی گیلان با صدور اطلاعیه ای اعلام نمود: در آستانه ۲۵ تیرماه روز تامین اجتماعی و بر اساس مصوبه ستاد گرامیداشت هفته تامین اجتماعی در استان، با هدف ایجاد رضایتمندی بیشتر و پاسخگوئی نزدیک به بیمه شدگان و بازنشستگان و همچنین دیدار با فعالان تشکل ها، برنامه ملاقات عمومی مدیران کل و درمان تامین اجتماعی گیلان در روز سه شنبه مورخ ۲۴ تیرماه سالجاری در محل تشکیلات خانه کارگر (بعد از فلکه گاز -نرسیده به اداره کل کمیته امداد امام خمینی (ره)) و کانون بازنشستگان (فلکه نیروی دریایی -جنب مسجد حضرت فاطمه (س)) برگزار خواهد شد. براین اساس و حسب هماهنگی های بعمل آمده، علاقمندان میتوانند جهت دیدار و بیان دغدغه ها و مسائل خود از ساعت ۹ لغایت ۱۱ در محل کانون بازنشستگان واز ساعت ۱۱ لغایت ۱۳ روز مذکور در خانه کارگر استان گیلان حضور بهم رسانند. در این اطلاعیه با تاکید بر ضرورت رعایت پروتکل های بهداشتی و فاصله گذاری اجتماعی، داشتن ماسک و توجه به تدابیر اتخاذی از سوی مسئولین این مجموعه ها جهت جلوگیری از تجمع، از مراجعین تقاضا گردید. شایان ذکر است ۱۹ لغایت ۲۵ تیرماه مصادف با هفته تامین اجتماعی بوده و به این مناسبت برنامه های متنوعی در سطح استان اجرا خواهد شد.

■ **مدیر کل تامین اجتماعی گیلان: نیمی از جمعیت استان گیلان تحت پوشش تامین اجتماعی است.**

ستاد گرامیداشت هفته تامین اجتماعی با حضور مدیران کل و درمان در استان گیلان تشکیل جلسه داد. به گزارش روابط عمومی و امور فرهنگی اداره کل تامین اجتماعی استان گیلان، در آستانه هفته تامین اجتماعی (۱۹ لغایت ۲۵ تیرماه)، با حضور علی حسین نژاد مدیر کل، دکتر محمد حسین شهدی نژاد مدیر درمان و مسئولین روابط عمومی و کارشناس مرتبط اداره کل و مدیریت درمان گیلان، نشست ستاد گرامیداشت هفته تامین اجتماعی برگزار گردید. علی حسین نژاد مدیر کل استان در این نشست با اشاره به اینکه نیمی از جمعیت استان گیلان تحت پوشش تامین اجتماعی قرار دارد، استفاده از فرصت این مناسبت را بمنظور تبیین کارکردها و تشریح اهم اقدامات، خدمات و دستاوردهای سازمانی، مهمترین رویکرد ستاد برشمرده و بر حرکت همسو در چارچوب خط مشی ها با نگاه تعاملاتی به شرکای اجتماعی و اطلاع رسانی دقیق و شفاف به جامعه هدف و مقامات و مسئولین بمنظور تنویر افکار تاکید نمود. د.کتر شهدی نژاد نیز با اشاره به افزایش فوتی ها و بیماران مبتلا به ویروس کرونا در روزهای اخیر ،ضمن تاکید بر رعایت موازین بهداشتی و فاصله گذاری اجتماعی در برنامه های پیش بینی شده، انعکاس تلاشهای همکاران در عرصه های مختلف از جمله تدابیر و فعالیتهای صورت گرفته سازمان بمنظور مقابله و کنترل ویروس کرونا را از دیگر زمینه های کاری برای انعکاس به شهروندان دانست . در این نشست پس از تبادل نظر و طرح دیدگاهها و هماهنگی های اولیه برنامه های همچون حضور مدیران و کارکنان در گلزارهای شهداء و تجدید بیعت با آرمانهای انقلاب در مسیر خدمت رسانی و اعتلای میهن، نشست با مقامات و مسئولین و تشکلهای کارگری، کارفرمایی و بازنشستگان، برگزاری برنامه ملاقات عمومی مدیران در محل خانه کارگر و کانون بازنشستگان استان، حضور مدیران در برنامه رادیوئی دریچه بمنظور تشریح اقدامات و آمارهای تعهداتی و...، شرکت مدیر کل استان در برنامه گفتگوی خبری سیمای مرکز گیلان در دستور کار قرار گرفت.

■ **رئیس دانشگاه علوم پزشکی گیلان از طریق سامانه تلفنی سامد ۱۱۱ پاسخگوی سوالات مردم بود**

رئیس دانشگاه علوم پزشکی گیلان، با حضور در استانداری از طریق شماره تماس ۱۱۱ سامانه سامد به سوالات و مشکلات مطروحه مردمی پاسخ داد. به گزارش پایگاه اطلاع رسانی دانشگاه علوم پزشکی گیلان(وب دا)؛ در راستای تعامل مردم و دولت و پاسخگویی به درخواست‌ها و مشکلات مردمی و تأکیدات مقام عالی استان، دکتر ارسلان سالاری -رئیس دانشگاه علوم پزشکی گیلان، صبح امروز چهارشنبه؛ از ساعت ۱۰ الی ۱۱ صبح، با حضور در استانداری از طریق شماره تماس ۱۱۱ سامانه سامد (سامانه ارتباطات مردمی دولت) به مشکلات مطروحه مردمی پاسخ داد. شهروندان گیلانی سوالات، پیشنهادات و انتقادات خود را از طریق تماس تلفنی با رئیس دانشگاه علوم پزشکی گیلان مطرح کردند. گفتنی است: در این برنامه، جمعی از معاونان دانشگاه نیز حضور داشتند./ن

■ **رئیس دانشگاه علوم پزشکی گیلان در جمع خبرنگاران خبر داد: افزایش روزانه ۵۰ نفر به تعداد مبتلایان کرونا در گیلان**

رئیس دانشگاه علوم پزشکی گیلان با بیان اینکه در حال حاضر بین ۲۰۰ تا ۲۵۰ نفر بیمار مبتلا به کووید۱۹ در بیمارستان های استان بستری هستند از افزایش ۳۰ تن از گیلانیان مبتلا به این بیماری در استان خبر داد. به گزارش پایگاه اطلاع رسانی دانشگاه علوم پزشکی گیلان (وب دا)؛ دکتر ارسلان سالاری امروز در جمع خبرنگاران در حاشیه افتتاح دستگاه رادیو تراپی شتابدهنده انرژی بالا بیمارستان رازی رشت با اشاره به آخرین وضعیت شیوع بیماری کووید۱۹ در گیلان اظهار کرد: متأسفانه شاهد افزایش شمار مبتلایان به بیماری کووید۱۹ در استان های کشور هستیم که به تبع آن شمار جانباختگان نیز در حال افزایش است. وی با بیان اینکه گیلان از نخستین استان های بوده که در گیر ویروس منحوس کرونا شده و همچنان نیز با آن در گیر است، افزود: به طور میانگین بین ۲۰۰ تا ۲۵۰ نفر در سطح بیمارستان های استان به دلیل ابتلا به کرونا ویروس بستری هستند و روزانه ۵۰ بیمار به شمار مبتلایان افزوده می شود. رئیس دانشگاه علوم پزشکی گیلان با اشاره به حضور مسافران و گردشگران و اثر مستقیم آن در افزایش مبتلایان به کروناویروس، گفت: افزایش تردد مسافران و عادی شدن شرایط برای تردد افراد بومی در استان به نظر می رسد در افزایش مبتلایان به ویروس کرونا دخیل باشد. دبیر ستاد مدیریت بیماری کرونا گیلان بر لزوم اهتمام همگانی در جهت رعایت پروتکل های بهداشتی تاکید کرد و گفت: اصول بهداشتی نظیر ماسک و دستکش همچون گذشته باید در کنار رعایت فاصله گذاری اجتماعی مورد اهتمام همگان باشد. د.کتر سالاری از برگزاری مراسمات دسته جمعی و برپایی اردوها به شدت ابراز نگرانی کرد و گفت: متأسفانه شاهد برگزاری و برپایی مراسمات عزاء، عروسی و حتی اردوهای تفریحی بدون رعایت پروتکل های بهداشتی هستیم که لازم است تمهیداتی صورت بگیرد تا اصول بهداشتی از سوی مردم رعایت شود. وی همچنین از زیاد شدن احتمالی تعداد مبتلایان به بیماری کرونا در استان در آینده خبر داد و گفت: پیش بینی می شود با اتمام امتحانات نظیر کنکور سراسری مجددا شاهد افزایش مسافرت ها در استان باشیم که این مسئله نیز موجب شود تا کار سلامت متحمل بار بیماری بیشتری شوند./ای

■ **مجری طرح پست‌های شرکت برق منطقه‌ای گیلان: عملیات اجرایی توسعه پست ۶۳/۲۳۰ کیلوولت آستارا آغاز گردید**

عملیات اجرایی توسعه پست ۶۳/۲۳۰ کیلوولت آستارا شامل توسعه دو فیدر ۶۳ کیلوولت آغاز گردید «محمد افتخاری» مجری طرح پست‌های معاونت طرح و توسعه شرکت سهامی برق منطقه‌ای گیلان گفت: عملیات اجرایی توسعه پست ۶۳/۲۳۰ کیلوولت آستارا شامل توسعه دو فیدر ۶۳ کیلوولت آغاز گردید. افتخاری در خصوص هدف از اجرای این پروژه گفت: این پروژه شامل خدمات مهندسی، تامین تجهیزات، عملیات ساختمانی و تست و راه‌اندازی بوده و در راستای تغذیه پست جدید و در حال احداث ۲۰/۶۳ کیلوولت آستارا و بمنظور برقرسانی پایدار و مطمئن شهرستان آستارا در حال انجام بوده که در سال ۹۹ به بهره‌برداری خواهد رسید. گفتنی است دو فیدر مذکور خط کابلی ۶۳ کیلوولت و کابل فیبر نوری به طول ۹ کیلومتر را به پست ۲۰/۶۳ کیلوولت آستارا متصل خواهد نمود.

■ **تشکیل دوره آموزشی مدیریت بحران در دوران پسا کرونا در سالن اجتماعات سازمان مدیریت بحران استان گیلان**

دوره آموزشی مدیریت بحران در دوران پسا کرونا به همت مدیر کل دفتر امور زنان و خانواده استانداری با حضور خانم کیمیا تنهایی معاون برنامه ریزی و منابع انسانی استانداری و جمعی از بانوان مدیر استان، ۱۲ تیر سالجاری در سالن اجتماعات سازمان مدیریت بحران استان برگزار شد در این دوره آموزشی خانم دکتر فاطمه مقیمی کارآفرین برتر جهان اسلام و عضو هیات رئیسه اتاق بازرگانی تهران با اشاره به اینکه شیوع ویروس کرونا همه ابعاد زندگی انسان ها را تحت تاثیر قرار داده است اظهار داشت: برای فراهم آوردن تمهیداتی جهت برگشت به شرایط قبل از شیوع ویروس در دنیا، مدیران نقش کلیدی دارند و تصمیم گیری بهنگام آنها در سازمان بر سلامت کارکنان و بهبود شرایط سهم بسزایی دارد. وی افزود : با توجه به کسری بودجه، تورم کشور در پنج سال آینده بیشتر خواهد شد فراهم آوردن زیر ساختها که مهمترین آنها قوی تر شدن کشور از نظر اقتصادی است کاملا ضروری می باشد. د.کتر مقیمی خاطرنشان کرد: همه دنیا با بحران کرونا مواجه است این بیماری منحصر به یک مجموعه اجتماعی نیست و تاکنون نقش اساسی در متوقف کردن فرایند جامعه داشته است. وی در پایان گفت: مدیریت بحران یعنی سوق دادن یا هدفمند کردن جریانی که غیرقابل پیش بینی و غیرقابل کنترل ماست و اکنون در این شرایط باید مدیران نقش اساسی در مدیریت بحران این بیماری ایفا کنند. شایان ذکر است از شرکت توزیع نیروی برق استان گیلان خانم مهشید ره پیک مشاور مدیر عامل در امور بانوان و خانواده در این دوره آموزشی شرکت کرد.

■ **دیدار مدیر کل بهزیستی استان با رئیس کل دادگستری گیلان**

مدیر کل بهزیستی گیلان دکتر حسین نحوی نژاد به همراه معاون امور توانبخشی دکتر عابدین قاسمیان، معاون امور پیشگیری دکتر فرحناز نوبخت، معاون امور اجتماعی دکتر رضا جعفری، حجت الاسلام حمید نادم مسئول روابط عمومی و محمد برهود رئیس اداره پذیرش و هماهنگی به مناسبت هفته قوه قضاییه با رئیس کل دادگستری گیلان دیدار کرد د.کتر حسین نحوی نژاد در این دیدار ضمن گرامیداشت هفته قوه قضاییه گزارشی از اقدامات انجام شده در حوزه پیشگیری از آسیب های اجتماعی، پیشگیری و درمان اعتیاد و مشاوره خانواده ارائه کرد و بر لزوم تعامل و همراهی بیشتر این دو مجموعه تاکید نمود. مدیر کل بهزیستی گیلان تعاملات و همکاری های مشترک دستگاه های اجرایی و حمایتی با مجموعه قضایی استان را جهت ارائه خدمات بهتر به مددجویان و اقشار کم درآمد و آسیب پذیر جامعه بسیار حائز اهمیت دانست. د.کتر حسین نحوی نژاد با اشاره به رویکرد مثبت دستگاه قضائی استان با سازمان بهزیستی و ارتباط و همکاری تنگاتنگ این دو دستگاه در جهت پیشبرد اهداف سازمان بهزیستی و کاهش آسیبهای اجتماعی موجود از جمله طلاق، اعتیاد و تسهیل در فرآیند فرزندخواندگی و... اظهار امیدواری کرد که مجموعه بهزیستی استان بتواند همراه و همگام با مسئولان قوه قضائیه در دادگستری و دادسرای شهرستان ها، نقش مثبت و ارزنده خود را در جهت خدمت به مردم، ایفا کنند. حجت الاسلام حمزه خلیلی نیز در این جلسه ضمن خوشامد گویی به د.کتر نحوی نژاد و همراهان وی با اشاره به اهتمام اداره کل بهزیستی استان در رصد و پیشگیری از آسیبهای اجتماعی گفت: مدیریت بهزیستی استان با توجه به امکاناتی و منابع محدودی که دارد توانسته با اتخاذ تدابیر لازم انتظارات جامعه هدف خود را در سطح بسیار خوبی برآورده نماید. وی افزود: کار در بهزیستی مانند قوه قضاییه با توجه به مشکلات خاصی که جامعه هدف این دو ارگان دارد در روحیات خاصی را میطلبد و از این جهات به جنابعالی و همکاران واقعا خداقوت و خسته نباشید میگوییم.

■ **اگر در گیلان سد نسازیم، به آیندگان بدهکاریم**

رئیس هیات مدیره و مدیر عامل شرکت آب منطقه ای گیلان گفت: با توجه به برداشت های فزاینده از منابع آبهای زیر زمینی در جهت تأمین آب در بخش های مختلف، اگر در گیلان ضمن رعایت تمام الزامات زیست محیطی، سد مخزنی نسازیم به آیندگان بدهکاریم. به گزارش روابط عمومی شرکت آب منطقه ای گیلان؛ مهندس وحید خرّمی مدیر عامل شرکت آب منطقه ای گیلان در کمیته منابع و مصارف استان که در محل اداره کل مدیریت بحران استانداری گیلان تشکیل شد، اظهار داشت: ساخت سدهای مخزنی در محدوده شبکه فومنات کمک شایانی به کاهش معضل کم آبی در این منطقه خواهد کرد. وی با اشاره به کمبود ۳۰ درصدی آب شبکه فومنات افزود: با احداث سد مخزنی لاسک ضمن تامین بخشی از نیاز آب کشاورزی و حقابه زیست محیطی، از ورود رسوبات به تالاب انزلی نیز جلوگیری می شود. مهندس خرّمی با ذکر اینکه در داخل شبکه سفید رود مشکل بحرانی در تأمین آب کشاورزی نداریم اظهار داشت: احداث سدهای مخزنی شفارود و لاسک کمبود آب در محدوده دشت فومنات را برطرف میکند. وی تأکید نمود: با احداث این سدها، رودخانه های پائین دست و منابع آبهای زیر زمینی احیاء می شوند زیرا بخش زیادی از کمبود ۳۰ درصدی آب کشاورزی دشت فومنات از طریق چاههای عمیق و ایستگاههای پمپاژ آب از رودخانه ها تأمین می گردد. مدیر عامل شرکت آب منطقه ای گیلان با اشاره به اینکه در حال حاضر در استان گیلان بحران آب کشاورزی نداریم، اظهار داشت: در خارج از شبکه سفیدرود و در اراضی سنتی آبخور بصورت لکه ای و موردی گزارشاتی مبنی بر تنش آب بوده که الحمدالله همین موارد اندک نیز با کمک شالیکاران عزیز و همه دست اندرکاران استانی و محلی برطرف می شود. با توجه به اعلام هواشناسی گیلان مبنی بر عدم بارش باران موثر در ۶۰ روز گذشته در سطح استان، مهندس خرّمی یادآور شد؛ در استان گیلان شالیهایی بوده که ۷۵ روز بارندگی نداشتیم و حتی سد مخزنی نیز بطور کامل در آن سالها آبگیری نشده بود، ولی آن سال هانیز باموفقیت فصل زراعی را پشت سر گذاشته ایم و ادامه داد: این تجربه ها باعث گردیده تا با سناریوهای مختلف جهت تأمین و توزیع آب کشاورزی اقدام نمائیم. مهندس خرّمی در ادامه در خصوص وضعیت سد سفیدرود اظهار داشت: حجم مخزن سد سفیدرود در شانزدهم تیر ماه، ۶۴۳ میلیون متر مکعب با دبی ورودی ۲۲ و دبی خروجی ۲۱۵ متر مکعب بر ثانیه می باشد. وی حجم آب تحویلی سد سفیدرود از طریق شبکه های آبیاری به ۱۷۲ هزار هکتار از

روزنامه صبح ایران کلید
دوشنبه ۲۳ تیر ۱۳۹۹ /شماره ۱۳۶۰ / سال هفتم

خبر

اختتامیه لیگ برتر تنیس روی میز لغو شد

اعلام ممنوعیت برگزاری هر گونه همایش به فدراسیون ها

برگزاری مراسم اختتامیه لیگ برتر تنیس روی میز مردان و بانوان ایران به دلیل افزایش شیوع ویروس کرونا لغو شد.

فدراسیون تنیس روی میز به دلیل شیوع ویروس کرونا تصمیم گرفت پلی آف لیگ برتر مردان و بانوان را برگزار نکند و براساس نتایج مرحله مقدماتی تیم قهرمان را معرفی کرد. پس از این اقدام، قرار بود اختتامیه لیگ برتر تنیس با حضور نماینده تیم ها، چهارشنبه هفته جاری برگزار شود که اکنون این مراسم هم لغو شد. فدراسیون تصمیم داشت مراسم اختتامیه را در فضای باز مجموعه انقلاب برگزار کند اما با صدور بخشنامه جدید مبنی براینکه برگزاری تجمعات و همایش ها تا اطلاع ثانوی لغو شده است بنابراین مراسم اختتامیه لیگ برتر تنیس روی میز هم برگزار نمی شود. فدراسیون در مکاتبه با باشگاه ها اعلام کرد فعلا مراسم لغو شده است و در فرصت مناسب تصمیمات لازم گرفته می شود.

صالحی امیری:

پیگیر طلای المپیک کمیل قاسمی هستیم

رییس کمیته ملی المپیک تاکید کرد: پیگیر مدال طلای کمیل قاسمی در المپیک ۲۰۱۲ لندن هستیم.

سیدرضا صالحی امیری که هفته گذشته درباره اظهارات کمیل قاسمی که از عدم پیگیری موثر مسئولان ورزش برای پیگیری مدال طلای او در المپیک لندن گلایه داشت، در برنامه دایره طلایی گفت: در این مورد دو سه نکته کلیدی وجود دارد. اساسا تغییر رنگ مدال یک کار زمان بر و فنی است. یعنی اینکه باید وقتی که ستاد جهانی دوپینگ به فدراسیون جهانی یک رشته اعلام می کند که ورزشکار خاصی دچار دوپینگ شده، فدراسیون جهانی به کشور مورد نظر که رنکینگ بعدی را دارد اعلام می کند که نفر اول یا دوم تست شان مثبت شده و این مدال به شما تعلق می گیرد. این کار فرآیندی دارد و معمولا کشوری که ورزشکار خاطی را دارد، بلافاصله بعد از اعلام جهانی، تقاضای تست B می کند و این کار در اعتراض به تست اول صورت می گیرد و همه کشورها معمولا این کار را انجام می دهند. وی ادامه داد: قبلا این مسیر را در مورد محمدپور و نصیرشلال طی کردیم. مجددا ستاد جهانی دوپینگ جواب می دهد و چنانچه تست B هم مثبت باشد، معنی‌اش این است که تغییر رنکینگ اتفاق می افتد ولی فرآیند نسبتا طولانی است. فدراسیون جهانی آن رشته باید رنگ مدال و جایگاه جدید را تصویب کند و بعد کار به IOC می رود و هیئت اجرایی باید آن را تصویب کند. ۱۱۵ نفر، اعضای هیئت اجرایی را تشکیل می دهند و رنگ مدال ورزشکاران آنجا تصویب می شود. ما از آذر سال گذشته این مکاتبات را انجام دادیم و تمام مستندات آن را به کمیل عزیز دادم. رئیس کمیته ملی المپیک تاکید کرد: حتما موظفیم از حقوق ورزش ایران و حقوق ورزشکارمان دفاع کنیم. از ۱۳ آذر ماه در این خصوص با IOC مکاتبه کردیم و آنها جواب دادند که باید موضوع در هیئت اجرایی بررسی شود. نظر کمیل قاسمی این بود که از اتحادیه جهانی هم موضوع دنبال شود که همان روز که او در کمیته ملی المپیک حضور داشت با لالوویچ مکاتبه کردم. وی خاطرنشان کرد: لالوویچ با ما همکاری خوبی دارد که خواهش کردم مسئله مدال کمیل که از ورزشکاران بااخلاق ما است را در اولویت کار قرار دهند. مطمئن باشید ما این مسیر را دنبال می کنیم تا به نتیجه برسیم. ما موظفیم از حقوق ملت دفاع کنیم. دو سه مورد دیگر هم داشتیم که همه به نتیجه رسید و در ادامه نیز پاداش پای سکو هم بدون ابهام پرداخت شد. ما از اتحادیه جهانی خواستیم که ما را از نتیجه پیگیری مطلع کند و منتظر دریافت نظر آنها در مورد مدال طلای المپیک کمیل قاسمی در اسرع وقت هستیم.

انتقاد از تغییرات زیاد در استقلال

عضو پیشین هیات مدیره باشگاه استقلال گفت: در دو سال گذشته تغییرات در هیات مدیره استقلال زیاد بوده و همین امر باعث شده هیچ اثر مثبتی از اعضای هیات مدیره در این تیم نبینیم.

حسین فرزامی و در مورد اضافه شدن دو عضو جدید به هیات مدیره باشگاه استقلال و استعفای کامران منزوی گفت: متاسفانه در دو، سه سال گذشته تغییرات در هیات مدیره استقلال زیاد بوده و می‌توان گفت به نوعی تکراری شده است. افراد متفاوتی به هیات مدیره اضافه می‌شوند برخی‌ها خیلی زود استعفا می‌دهند اما در مجموع این تغییرات نتیجه و خروجی مثبتی برای استقلال نداشته است. وی ادامه داد: باید کسانی در هیات مدیره باشند که واقعاً دلسوز استقلال بوده و عملکرد مثبتی داشته باشند اینکه هر شش ماه یک بار دو یا سه نفر اضافه شوند و بعد از مدت کوتاهی استعفا دهند جز ضرر به استقلال چیز دیگری نخواهد داشت. وی در مورد صحبت‌های فرهاد مجیدی که گفته بود استقلال قهرمان جام حذفی خواهد شد و در لیگ قهرمانان هم موفق می‌شود، گفت: فرهاد از بازیکنان قدیمی و باتجربه استقلال است اگرچه در دو دیدار گذشته‌اش مقابل فولاد و سایپا نتیجه خوبی نگرفته و از دو بازی تنها یک امتیاز به دست آورده اما اعتقاد دارم اگر آرامش داشته باشد می‌تواند به کارش با موفقیت ادامه دهد. در مورد حرف‌هایی هم که زده که تیم را قهرمان جام حذفی می‌کند و یا در لیگ قهرمانان موفق خواهد بود باید گفته‌هایش را عملی کند زیرا حالا با حرف‌هایی که زده انتظارات هواداران از او بالا رفته و همه منتظرند ببینند مجیدی آیا می‌تواند گفته‌هایش را عملی کند یا خیر.



استقلال از بی‌برنامگی ضربه خورد

کاپیتان پیشین تیم فوتبال استقلال گفت: آبی پوشان از بی برنامگی سازمان لیگ ضربه خوردند و حالا باید در سخت ترین شرایط به مصاف تراکتورسای بروند.

شاهین بیانی و در مورد دیدار روز شنبه استقلال برابر تراکتورسازی گفت: متاسفانه در وضعیتی که استقلال چندین بازیکنش به دلیل ابتلا به ویروس کرونا در قرنطینه خانگی به سر می برند این تیم باید روز شنبه به مصاف تراکتورسازی برود. آبی پوشان پس از اینکه بازیکنان شان به ویروس کرونا مبتلا شده بودند تمرین را تعطیل کردند اما اصرار سازمان لیگ برای دیدار این تیم برابر تراکتورسازی باعث شد تا آنها تنها بتوانند با دو جلسه تمرین آن هم با نهایتا ۱۳ الی ۱۴ بازیکن خود را آماده این دیدار کنند.



«بلاتکلیفی»؛ ویروسی که به جان فوتسال زنان افتاده است

تصمیم‌های مقطعی سازمان لیگ در یک ماه گذشته درخصوص برگزاری مرحله حذفی لیگ فوتسال زنان سبب شده است تا نه تنها به تیم‌های باشگاهی آسیب برسد بلکه همچون ویروسی دامن تیم ملی را نیز برای برگزاری اردوها بگیرد.

لیگ فوتسال زنان پنج ماه است که به‌دلیل شیوع ویروس کرونا تعطیل شده است و هر روز خبری از تصمیم‌های جدید سازمان لیگ به گوش می‌رسد و در نهایت با قرمز شدن وضعیت شهرها دوباره این تصمیم منتفی می‌شود و روز از نو روزی از نو.

سازمان لیگ در جلسه‌ای که یک ماه پیش برای ادامه مرحله حذفی لیگ فوتسال زنان تشکیل داده بود، تصمیم گرفت تا دور برگشت این مرحله در روز ۱۳ تیرماه برگزار شود اما بدلیل قرمز اعلام شدن وضعیت خوزستان و اعتراض مینا بارانی (سرمربی تیم ملی‌حفاری) برای ادامه مرحله حذفی باز هم سازمان لیگ در تصمیم خود مردد شد و دوباره جلسه‌ای را هفته گذشته برگزار کرد تا این مسابقات سوم مرداد ماه برپا شود.

به نظر می‌رسید با اعلام این تصمیم لیگ فوتسال زنان از بلاتکلیفی خارج شده است اما با اوج گرفتن بحران کرونا و وضعیت قرمز در برخی از شهرها دوباره سازمان لیگ برای برپایی این رقابت‌ها مردد شده است.

مینا بارانی روز جمعه در گفت‌وگو با ایرنا در این زمینه اظهار داشت: شرکت نفت به‌خاطر وضعیت قرمز و همه‌گیری کرونا سالن را تعطیل کرد و اجاز نمی‌دهد تا بازیکنان به خوابگاه بیایند یا تمرین کنند. به همین دلیل از طرف باشگاه به فدراسیون نامه زدیم که وزارت نفت باید به ما مجوز حضور در مرحله حذفی را بدهد. امیدوارم زودتر با مدیریت درست این موضوع حل شود زیرا هیچ تیمی به جام باشگاه‌های آسیا نمی‌رود. چه اصراری است که بعد از پنج ماه مرحله حذفی را برگزار کنند. اگر فوتسال مردان برگزار شد به این دلیل بود که یک تیم به جام باشگاه‌های آسیا می‌رود. سازمان لیگ نمی‌داند که چه کاری را باید انجام دهد. در بخش زنان مدیریتی نداریم و ضعیف عمل می‌کنیم.

وی افزود: برای حضور در سه دیدار مرحله حذفی باید هر هفته از بازیکنان تست بگیرند و باشگاه باید هزینه زیادی کند. همچنین چون بازیکنان آمادگی ندارند، آسیب می‌بینند. در هیچ رشته‌ای از زنان شاهد برگزاری ادامه لیگ نیستیم و اینکه چرا سازمان لیگ اصرار به برگزاری مسابقات در این رشته دارد، نمی‌دانم. شهر هر چهار تیم حاضر در مرحله پلی‌آف در وضعیت قرمز قرار دارند و باید مسوولان با کمک پیشکسوتان حتی برای اجرای درست مسابقات در فصل بعد هم برنامه‌ریزی مناسبی داشته باشند تا با پیش‌بینی همه چیز، جان دختران را به خطر نیاندازند. ما برای حضور در مرحله حذفی تابع تصمیم وزارت نفت و باشگاه حفاری هستیم.

با ارزیابی سخنان بارانی به نظر می‌رسد که باز هم به اول راه بازگشتیم و در این میان نیلوفر اردلان سرمربی سایپا در گفت‌وگو با رسانه‌ها نیز هنوز مخالف برگزاری مرحله پلی‌آف است اما دو تیم هیات فوتبال خراسان و مس رفسنجان موافق ادامه آن هستند.

حال باید دید که سازمان لیگ با این شرایط چه تصمیم مقطعی دیگری اتخاذ می‌کند زیرا تا شروع فصل آینده فوتسال زنان فرصت چندانی باقی نمانده است. علاوه بر این، تصمیم‌گیری‌های زودگذر سبب شده تا تکلیف اردوی ملی‌پوشان مشخص نشود و اینگونه به تیم ملی نیز آسیب رسیده است.

ملی‌پوشان در آذرماه مسابقات جام جهانی کوچک برزیل و در سال آینده مسابقات جام ملت‌های آسیا را در پیش‌رو دارند اما با این شرایط به نظر می‌رسد که به این زودی تکلیف اردوی تیم ملی فوتسال زنان نیز مشخص نشود و این تیم همچنان با عدم مدیریت و نبود برنامه‌ریزی درست فدراسیون فوتبال در بلاتکلیفی به‌سر ببرد.

سرپرست تیم فوتبال پرسپولیس:

انتقاد یحیی به تکمیل نبودن هیات مدیره است

سرپرست تیم فوتبال پرسپولیس می‌گوید دلیل ناراحتی سرمربی تیمش مشخص نبودن هیات مدیره سرخ‌هاست.



افشین پیروانی درباره دلیل تمیز نشدن رختکن پرسپولیس پس از دیدار با ماشین سازی اظهار کرد: دو موضوع وجود دارد. اولین دلیل این بود که ما اشتباه کردیم زیرا پرواز چارتر داشتیم و باید سریع به فرودگاه می‌رفتیم. ادب و اخلاق حکم می‌کرد رختکن را تمیز کنیم و این موضوع را قبول دارم به همین دلیل عذرخواهی کردم. خواهش می‌کنم به مسائلی بپردازیم که به فوتبال ایران کمک کند. وی افزود: اتفاقات فوتبال و ورزش ما این شده چرا پرسپولیس رختکن خود را تمیز نکرده است. تیم ما ساعت ۲۰:۴۵ پرواز چارتر داشت و در بین دو نیمه کل اعضای کادر پزشکی به جز پزشک، فیزیوتراپ و تدارکات خود را فرستادیم تا کارت پرواز بگیرند. یک تیم در سفر وسایل زیادی به همراه دارد. حالا دوستان از رختکن ما فیلم و عکس گرفته و آن را منتشر کرده‌اند. مدیر تیم پرسپولیس ادامه داد: من از میزبانی ماشین سازی در ابتدای ورود پرسپولیس به تبریز، در جریان بازی و همچنین پس از آن تشکر کردم چرا که تیم ماشین سازی پروتکل‌های بهداشتی را رعایت کرده بود. هیچ وقت آدم با یک غلط صفر نمی‌شود. اشتباه داشتیم اما ان‌شاءالله عذر ما را بپذیرند. با این وجود می‌گویم دامن زدن به این موضوع چندان قشنگ نیست. پیروانی در باره آخرین وضعیت سفر علیرضا بیرانوند به بلژیک توضیح داد: بیرانوند طبق قراردادی که با باشگاه آنتورپ داشته قرار بود در تمرینات این تیم شرکت کند، پس از تاریخ ۱۱ تیر با هماهنگی خودش از ورود او به تمرینات پرسپولیس جلوگیری کردیم تا مشکلی برای علیرضا به وجود نیاید. دو روز پیش قبل از اعزام به تبریز منتظر بودیم بیرانوند به تمرین بیاید تا برای وی مراسم خداحافظی برگزار کنیم اما نتوانست بیاید. به هر حال برای بیرانوند آرزوی سلامتی و موفقیت داریم. وی افزود: علیرضا سختی‌های زیادی کشید و لطف خدا هم شامل حالش شد اما من هم از طریق رسانه‌ها متوجه شدم که برای سفر وی مشکل ایجاد شده است. ارتباط خاصی با بیرانوند نداریم و بحث سفر او به بلژیک را خودش پیگیری می‌کند. مدیر تیم پرسپولیس در باره گلایه‌های یحیی گل محمدی نسبت به وضعیت مدیریتی باشگاه گفت: انتقاد یحیی گل محمدی این است که ترکیب اعضای هیات مدیره باشگاه مدت‌هاست که کامل نیست. پرسپولیس مشکلات زیادی مانند مسائل مالی دارد. اگر ما تونل ضد عفونی، پرواز چارتر و دو اتوبوس می‌گیریم دلیل این نیست که کسی از پرسپولیس حمایت می‌کند.

مدیرعامل پیشین استقلال:

ثبات مدیریت فقط مدیرعامل نیست

مدیرعامل پیشین استقلال با انتقاد از رفت و آمدهای پی در پی این باشگاه گفت: این همه تغییر در سطوح مختلف مدیریتی در شان نام استقلال نیست و باید ثبات برقرار شود.



سید کاظم اولیایی اظهار داشت: رفت و آمد در سطوح مختلف مدیریتی در استقلال خیلی بیشتر از حد نرمال است و این جای تعجب و تاسف دارد. چطور در باشگاه به این بزرگی نمی‌شود تصمیمات درستی اتخاذ کرد تا اینچنین شاهد رفت و آمد نباشیم.

وی اضافه کرد: وقتی می گویند ثبات مدیریتی، ثبات مدیر عامل تنها یکی از اجزای آن است و این ثبات باید در ارکان دیگر مدیریت از هیات مدیره گرفته تا معاونتها و مدیران کمیته‌های مختلف وجود داشته باشد.

مدیرعامل پیشین آبی‌ها تصریح کرد: در هیات مدیره مدام شاهد تغییراتی هستیم و با این همه تغییرات هنوز هماهنگی و یکدستی لازم در این هیات مدیره دیده نمی‌شود. در زیر مجموعه باشگاه هم دائم شاهد تغییر و تحول هستیم. افراد زیادی حکم مسئولیت می‌گیرند و به دلایل مختلف از باشگاه جدا می‌شوند. با این که حدود چهار ماه از مدیریت سعادتمند گذشته هنوز تیم مدیریتی او به ثبات لازم نرسیده و در برخی موارد خلاء مشاهده می‌شود.

اولیایی بیان داشت: سعادتمند روزی که آمد گفت ابتدا با افراد مورد نظرش دو سه ماه کار می‌کند و بعد از آن برای آنها حکم مسئولیت می‌زند. اما الان می بینیم برای بعضی‌ها حکم می‌زند و این حکم کمتر از ۲۴ ساعت دوام می‌آورد. این نشان می‌دهد که سعادتمند شخصا از فرد مورد نظر شناخت نداشته و شاید این افراد را به او معرفی می کنند. این رفتار با گفتاری که در بالا یاد کردم تناقض دارد و این شائبه را تشدید می کند که مبادا در عزل و نصب های باشگاه افرادی از بیرون توصیه و دخالت دارند.

پیشکسوت مدیریتی آبی‌ها در ادامه بیان داشت: البته سعادتمند نقاط قوتی هم در مدیریت دارد و اگر قرار باشد او در ادامه کار همچنان مدیریت این باشگاه را بر عهده داشته باشد، باید این نقاط قوتش تقویت شده و نقاط ضعفش از بین برود. از جمله نقاط قوت او می‌توان به تامین منابع مالی، اهمیت دادن به تهیه زمین تمرین مناسب و بها دادن تقریبی به تیم های پایه اشاره کرد. اولیایی تصریح کرد: همیشه گفته‌ام دوران مدیریت در باشگاه‌های ایرانی بسیار کوتاه است و مدیران اگر توانمندی هم داشته باشند نمی‌توانند آن را ابراز دارند. یک مدیر باید دست کم ۳ یا ۴ سال در باشگاه حضور داشته باشد تا برنامه‌هایش اجرایی شود. سالهای زیادی است که مدیران استقلال در بهترین حالت ممکن دو سال در این باشگاه کار کرده‌اند.

دارنده چهار مدال طلای قهرمانی کشتی جهان:

نباید با جان کشتی گیران بازی کرد

دارنده چهار مدال طلای قهرمانی کشتی جهان معتقد است برگزاری لیگ در چنین شرایطی می تواند جان کشتی‌گیران و مربیان را به خطر بیاندازد.

ابراهیم جوادی با بیان اینکه برگزاری لیگ کشتی در چنین وضعیتی که شیوع ویروس کرونا زندگی مردم ایران و جهان را مختل کرده، اصلا منطقی نیست گفت: به عنوان کسی که بیش از نیم قرن در کشتی حضور دارم و روزگاری کشتی‌گیر ملی‌پوش و عضو کادر فنی تیم ملی بودم، از اصرار رئیس کمیته لیگ برای برگزاری این مسابقات متعجب هستم. واقعا مشخص نیست آقایان با چه فکر و منطقی اصرار دارند می تواند لیگ را برگزار کرد. آن هم در شرایطی که موج شیوع ویروس کرونا دوباره شدت یافته و هر روز اخبار نگران کننده ای از قربانیان این بیماری مهلک به گوش می رسد.

وی تصریح کرد: اینکه کشتی گیران و مربیان تنها منبع درآمد خود را با عدم برگزاری لیگ از دست می دهند، جای نگرانی و ناراحتی دارد، اما آیا می توان با این توجیه جان قهرمانان ملی خودمان را به خطر بیاندازیم. ضمن اینکه فقط کشتی گیران نیستند و ممکن است بیماری این افراد به خانواده های آنها نیز سرایت کند و اتفاقات بدتری را رقم بخورد. دارنده مدال برنز بازیهای المپیک ۱۹۷۲ مونیخ ادامه داد: کشتی گیران ما بازیهای المپیک توکیو را پیش رو دارند و به هیچ عنوان نباید سلامتی آنها نادیده گرفته شود. به عنوان مثال باید به حسین‌نوری اشاره کرد که متاسفانه هم اکنون به شدت گرفتار ویروس کرونا شده و مشخص نیست چه زمان می تواند دوباره با همان توان جسمی همیشگی به کشتی بپردازد. جوادی با انتقاد شدید نسبت به تاکید رئیس کمیته لیگ برای عادی جلوه دادن شرایط و برگزاری این مسابقات گفت: کشتی نباید به عنوان ابزاری شود که آقایان بتوانند با آن رزومه خود را بیشتر کنند. شاید برخی افراد که از جنس کشتی نیستند، بخواهند به اهداف شخصی خودشان برسند اما متولیان فدراسیون نباید به آنها اجازه دهند که با تاکید بر برگزاری لیگ، جان و سلامتی کشتی گیران و مربیان را به خطر بیاندازند. وی در پایان گفت: با توجه به شرایطی که به دلیل ویروس کرونا در ایران و جهان بوجود آمده، حتی بازیهای المپیک و رویدادهای جهانی هم به تعویق افتاده است. حال چطور برخی افراد می توانند به برگزاری لیگ بپردازند و هر روز بر این کار اشتباه و غیرمنطقی پافشاری و اصرار کنند. در روزهایی که تقریبا تمامی نقاط کشورمان با موج دوم شیوع ویروس کرونا دست و پنجه نرم می‌کند و متولیان سلامت کشور از تکمیل شدن ظرفیت بیمارستانها برای پذیرش بیماران خبر می‌دهند، کمیته لیگ فدراسیون کشتی همچنان در حال ساده‌انگاری و عادی جلوه دادن وضعیت کنونی است و مدام از ثبت قرار داد کشتی گیران و مربیان خبر می دهد. این در حالیست که به تازگی تست کرونای بسیاری از فوتبالیست های شاغل در لیگ برتر هم مثبت شده که مطمئنا برخی ورزشکاران رشته های دیگر از جمله کشتی نیز شرایط مشابهی خواهند داشت.

دریچه

سرمربی ایتالیایی شهرخودرو:

شهرخودرو پایان خوبی خواهد داشت

سرمربی ایتالیایی شهرخودرو می گوید این تیم می تواند سهمیه آسیایی را برای فصل آینده کسب کند تا همه چیز به خوبی به پایان برسد.

استفانو کوزین، سرمربی موقت شهرخودرو که به علت استعفای مجتبی سرآسیایی هدایت این تیم را مقابل ساپیا بر عهده داشت گفت: در نیمه اول خوب بازی کردیم. سعی کردیم در نیمه دوم بازی را کنترل کنیم. درست است که در ۱۰ دقیقه تحت فشار قرار گرفتیم اما خیلی ناراحت هستیم که در لحظات پایانی بازی گل تساوی را خوردیم. به بازیکنانم تبریک می گویم که تا آخرین لحظه جنگیدند. هفته راحتی را نداشتیم چرا که اتفاقات سختی در طی هفته جاری برای ما رخ داد. وی درباره عملکرد داور این دیدار نیز خاطرنشان کرد: من از آن نوع مربیانی نیستم که راجع به داوری صحبت کنم. داور گفت بازیکن ما خطا کرده و ما هم پذیرفتیم. شاید هفت دقیقه وقت اضافه نیمه دوم خیلی زیاد بود. این مربی ایتالیایی درباره عقب نشینی شهرخودرو در نیمه دوم مسابقه اظهار کرد: این چیزی نیست که ما بخواهیم. تلاش کردیم در نیمه دوم مهاجمان تیم را جلو نگه داریم و بعد از فشار وارد کردن به حریف، به گل دوم برسیم. باید بگویم که سایپا تیم کوچکی نیست چون مقابل استقلال و سپاهان هم مساوی کرد. امروز سایر مسابقه ها را هم مشاهده کردید. در نزدیکی پایان رقابت ها هستیم و همه تیم ها برای کسب بهترین نتیجه جنگنده ظاهر می شوند. کوزین درباره تساوی سپاهان مقابل پارس جنوبی و هم امتیازی با شهرخودرو گفت: باید همیشه دید مثبتی داشته باشیم. الان سوم هستیم و با سپاهان هم‌امتیاز هستیم. چرا باید فکر کنم که سهمیه آسیا را نمی گیریم؟ من به بازیکنانم باور دارم و همه چیز به خوبی تمام می شود.

طلای المپیک «قاسمی» قطعی شد

رییس فدراسیون کشتی گفت که تعلق طلای مسابقات المپیک ۲۰۱۲ لندن به کمیل قاسمی قطعی شده است.

«علیرضا دبیر» در یک برنامه تلویزیونی با اعلام این خبر اظهار داشت: روزی که اعلام شد صاحبان مدال‌های طلا و نقره المپیک ۲۰۱۲، دوپینگی هستند، پیگیری‌ها را شروع کردیم زیرا این مدال به ورزش و مردم ایران تعلق دارد.

رییس فدراسیون کشتی گفت: موضوع طلای کمیل قاسمی از اسفندماه قطعی شده است و من نمی‌خواستم تا برگزاری جلسه هیات اجرایی IOC در این باره صحبت کنم و می‌خواستم حرف‌ها را بعد از آن جلسه بگویم ولی آنقدر تهمت زدند و غیبت کردند که مجبور به پاسخگویی شدم.

دبیر با اشاره به قطعیت طلای کمیل قاسمی افزود: اتفاقا در روسیه و در دیدار با مامیاشویلی هم در این مورد بحث جدی میان ما صورت گرفت. ما گفتیم جنگی با شما نداریم. شما هم تلاش‌تان را بکنید، ما هم تلاش می‌کنیم. می‌دانستیم پروسه‌ای طولانی در پیش است. قبلا قانونی در این مورد وجود نداشت که اگر هر دو نفر اول و دوم المپیک دوپینگ‌شان مثبت شود، تکلیف مدال طلا چه می‌شود. آن روز که داد می‌زدیم ای‌کاش این کرسی هیات رییسه اتحادیه جهانی را اینقدر راحت از دست نمی‌دادیم، برای همین بود، اما خدا به ما لطف کرد و IOC نامه مستقیم به اتحادیه جهانی زد، چون هم ما و هم روس‌ها به دنبال این طلای المپیک بودیم. وی گفت: هیات رییسه کمیته بین‌المللی المپیک هم اعلام کرد چنانچه نفرات اول و دوم یک وزن المپیک دوپینگ‌شان قطعی شود، نفرات سوم مشترک صاحب مدال طلای المپیک و نفرات پنجم هم صاحب برنز مشترک می‌شوند. این موضوع در اسفندماه تمام شد و منتظر تشکیل جلسه هیات اجرایی کمیته بین‌المللی المپیک در این خصوص هستیم که تا امروز به خاطر کرونا تشکیل نشده است.

«مسعود ریگی» محروم شد

مسعود ریگی با اخطاری که در بازی با تراکتور دریافت کرد، تعداد اخطارهایش به عدد چهار رسید تا بازی بعدی استقلال را از دست بدهد.

تیم‌های استقلال و تراکتور در هفته بیست و چهارم رقابت‌های لیگ برتر ایران به مصاف یکدیگر رفتند و در پایان به تساوی بدون گل رسیدند.

مسعود ریگی در این بازی از داور کارت زرد گرفت. با اخطاری که ریگی در این مسابقه دریافت کرد تعداد کارت‌هایش را به عدد چهار رساند تا بازی بعدی استقلال را از دست بدهد. استقلال هفته آینده در آبادان به مصاف صنعت نفت خواهد رفت و ریگی نمی‌تواند آبی‌پوشان را در این جدال بیرون از خانه همراهی کند.

روزنامه صبح ایران کلید

صاحب امتیاز : موسسه بین المللی فرهنگی، هنری و آموزشی راه امام (ره)
مدیرعامل و مدیرمسئول: دکتر حسن محبتی
زیر نظر شورای سردبیری
مدیر هنری: حسین کریمی صفحه آرا: اسکندر معصومی
تحریریه: مونا ربیعیان- مهرداد ابوالحسنی
سازمان آگهی شهرستان‌ها: ۶۶۵۶۷۷۶۷ - ۰۲۱

کاشان ،بلوار دانش ،جنب دنیای زیتون ،طبقه دوم
دفتر مرکزی: خیابان شریعتی، بالاتر از پل سیدخندان، خیابان مجتبایی
پلاک ۶، واحد ۶، تلفن : ۲۲۸۵۲۳۸۶ - ۲۲۸۵۹۴۹۵ - ۰۲۱
چاپ: چاپخانه کار و کارگر همزمان: یزد و مشهد

منشور اخلاقی حرفه‌ای: http://keliddaily.ir/manifesto/
@kelid www.eshterak.ir
kelid Daily keliddaily.ir info@keliddaily.ir
http://telegram.me/pishkhaan_popuiar

اقتصادی -سیاسی -اجتماعی -فرهنگی -ورزشی -دوشنبه ۲۳ تیر ۱۳۹۹ /شماره ۱۳۶۰ / سال هفتم

خبر

کارگردان «کشتارگاه»:

ای کاش اینقدر به اکران آنلاین حمله نمی‌شد

کارگردان فیلم «کشتارگاه» معتقد است، اگر به جای حمله به اکران آنلاین حمایت بیشتری از آن صورت می‌گرفت، بازگشت سرمایه فیلم‌ها موفقیت‌آمیزتر بود.

عباس امینی که فیلم تازه ساخته‌شده‌اش یعنی «کشتارگاه» را خیلی زود روانه اکران آنلاین کرد، بیان کرد: اکران آنلاین این فیلم به تازگی تمام شده و با توجه به اینکه سینماها از مدتی قبل باز شدند، اصلا پشیمان نیستم که «کشتارگاه» در شرایط فعلی به صورت آنلاین اکران شد چرا که میزان فروش و استقبال مخاطب را از فیلم‌هایی که در سینما اکران شدند و پیش‌بینی می‌شد جزء پرفروش‌ترین‌های سال باشند، می‌بینیم. او با ابراز تاسف از اینکه بعضی فیلم‌های در حال اکران در سینما باید به فروش چند ده میلیاری می‌رسیدند، گفت: برای «کشتارگاه» در یک ماه اکران آنلاین بیش از ۴۰۰ هزار بلیت فروخته شد که برای محاسبه تعداد بازدیدکننده این رقم تقریبا دو و نیم برابر می‌شود. البته من آمار دقیقی در اختیار ندارم اما طبق آنچه اعلام شده بجز فیلم های «خروج» و «طلا» که اولین‌ها در اکران آنلاین بودند، «کشتارگاه» بیشترین آمار فروش را داشته است.

امینی با اشاره به اینکه سرمایه فیلم «کشتارگاه» در اکران آنلاین برنگشت، افزود: ای کاش توانی را که برای اکران فیلم در سینما آن هم در این شرایط کرونایی صرف کردند، به جای حمله به اکران آنلاین روی همین سیستم می‌گذاشتند تا یک موج جدی ایجاد می‌شد و کنترل شدیدی هم روی قاچاق فیلم‌ها صورت می‌گرفت و اگر این اتفاق می‌افتاد، دست‌کم بخشی از سرمایه فیلم‌ها برمی‌گشت. وی با اشاره به اینکه خارج از سیستم سایت فیلمیمو تبلیغی برای فیلم انجام نشده بود، ادامه داد: متاسفانه اکران فیلم خیلی زود تمام شد در حالی که تبلیغات سینه به سینه تازه داشت مخاطبان بیشتری را جلب می‌کرد و نمی‌دانم چرا اینقدر مدت زمان اکران کوتاه است.

این فیلمساز که به زودی برای اکران فیلم دیگرش یعنی «من اینجا هستم» که قبل از «کشتارگاه» ساخته شده ، اقدام می‌کند، تاکید کرد: ما نتیجه اصرار به بازگشایی سینما را در روزهای اوج‌گیری کرونا می‌بینیم در حالی که باید بپذیریم سینمای دنیا در این روزها بیشتر روی سیستم آنلاین کار کرده و ما هم با ادامه این بیماری باید حمایت بیشتری از شیوه اکران آنلاین،انجام دهیم.

بازیگر «شاهرگ» مطرح کرد؛

درباره گروهک‌های دهه ۶۰ تحقیق کردم

عباس غزالی با اشاره به ویژگی‌های سریال «شاهرگ» با حال و هوای دهه ۶۰ از تحقیقاتش درباره گروهک‌های فعال آن سال‌ها برای نزدیک شدن به نقش گفت.



عباس غزالی بازیگر «شاهرگ» ساخته سید جلال اشکذری درباره نقش خود در این سریال که در فضای دهه ۶۰ می‌گذرد، گفت: من خودم متولد سال ۶۳ هستم و طبیعتاً از داشته‌های خودم نمی‌توانم برای نزدیک شدن به فضای آن سال‌ها استفاده کنم؛ از این جهت برای رسیدن به نقش فرخ که جوان بالغی است و باید در دل حوادث و التهابات آن سال‌ها حضور داشته باشد به منابع موجود کتاب و خاطرات افراد از جمله دوستان و آشنایان، آثار مستند، عکس‌های آن دوران و فیلم‌های سینمایی که در این حوزه ساخته شده بود مراجعه کردم و از آن‌ها بهره گرفتم.

وی اضافه کرد: برای رسیدن به کاراکتر با تمام این اطلاعات به فیلمنامه رجوع کردم که بتوانم بهتر با این نقش آشنا شوم. طبعاً نشستن پای صحبت خاطرات افراد از آن روزهای ملتهب برای نزدیک شدن به کاراکتر و خلق شخصیت بسیار موثر است. تعامل خوبی با تهیه‌کننده و کارگردان داشتم و درباره فرق و گروهک‌های مختلفی که در دهه ۶۰ فعال بودند تحقیق کردم و از منابعی که در اینترنت بود نیز استفاده کردم.

بازیگر نقش «فرخ» درباره دیدن فیلم‌های سینمایی که درباره التهابات دهه شصت ساخته شده است، گفت: فیلم «سیانور» را در جشنواره فیلم فجر دیدم و یکی از آثار موفق در حوزه التهابات دهه ۶۰ است که برایم بسیار جذاب بود و به کارگردانش هم برای کار خوبش تبریک گفتم. بازی‌ها در آن کار بسیار خوب بود و همه اجزاء فیلم از نظر من بسیار خوب بود. فیلم «ماجرای نیمروز» هم از آثار در این حوزه است که من آن فیلم را هم دیدم.

غزالی درباره پیچیدگی‌های شخصیت «فرخ فهیمی» و نحوه بازی‌اش در ایجاد سوال برای مخاطب، گفت: فیلمنامه را که می‌خواندم در حین خوانش، رفتارهای فرخ برایم جذاب بود و تلاش کردم در بازی هم به گونه‌ای ایفای نقش کنم که سوال برای مخاطب ایجاد شود و برای بیننده ایجاد شک و شبهه و ایجاد چالش کند.

وی درباره نحوه بازی‌اش برای ارائه شخصیت فرخ و فاصله‌گذاری‌هایی که در بازی رعایت کرده است، گفت: برای بازی در هر نقشی یک شناسنامه برای آن طراحی می‌کنم. برای فرخ هم با مشورت کارگردان المان‌هایی را طراحی کردم؛ از جمله اینکه در ارائه نقش یک فاصله‌گذاری در ادای دیالوگ‌ها، جملات و گفت‌گوها را رعایت کردم همچنین خودکار، عینک و بازی با چشم در لحظات مختلف و سکوت‌های متفکرانه برای فرخ در نظر گرفتم. در کل تلاش کردم به کمک کارگردان شخصیتی که روی کاغذ خلق شده بود را برای مخاطب قابل باور کنم.

غزالی درباره بهره‌گیری از قدرت تخیل در ارائه نقش «فرخ» گفت: از قدرت تخیل در ارائه درست شخصیت فرخ استفاده کردم. برای مثال در صحنه‌ای که فرخ باید بمب را خنثی کند، باید از قوه تخیلم بهره می‌گرفتم زیرا من هیچ‌گاه بمب را از نزدیک ندیده بودم. با علم به اینکه این بمب کاملاً فانتزی است و قدرت تخریب ندارد اما سعی کردم از قوه تخیلم استفاده کنم و خودم را در موقعیت خنثی کردن بمب قرار دهم. با این جایگزینی ذهنی، دست‌هایم به واقع سر صحنه عرق کرد و نیاز به گریم پیشانی نبود چون خودم را در موقعیتی قرار داده بودم که به طور طبیعی پیشانی‌ام عرق می‌کرد.

بازیگر «زمان شوریدگی» درباره فعالیت‌های بازیگری در آینده گفت: ما ۹ ماه مشغول کار در سریال «شاهرگ» بودیم که به تازگی شاید نزدیک به یک هفته است که بازی در این پروژه به پایان رسیده است زیرا به یک وقفه دو ماهه به دلیل شیوع کرونا برخورد کردیم. به همین دلیل فعلاً برنامه‌ای برای آینده در نظر نگرفتم. خدا را شکر با پخش سریال «شاهرگ» شاهد بازخورد خوب از سوی مخاطبان هستم. پیشنهادم به مخاطب این است که سریال را دنبال کنند. «فرخ» دارای پیچیدگی‌هایی است که همچنان با آن روبرو می‌شوند و در آخر از نیت فرخ پرده‌برداری می‌شود. من تمام تلاشم را برای باورپذیر کردن نقش به کار بستم؛ امیدوارم بتوانم جواب اعتماد مخاطب را بدهم و مخاطب از کار من راضی باشد.



شهید: حسنعلی ثریاپور
فرزند: رحیم
متولد: ۱۳۴۷/۰۴/۲۳
محل تولد : شیراز
تاریخ شهادت : ۱۳۶۷/۰۵/۱۴
محل شهادت : گروهان سوکی -زابل
مذهب : شیعه

خبر

هایده صفی‌یاری تدوین «صحنه زنی» را آغاز کرد



تدوین همزمان فیلم سینمایی «صحنه‌زنی» به کارگردانی علیرضا صمدی، توسط هایده صفی‌یاری آغاز شد.

فیلمبرداری «صحنه‌زنی» به کارگردانی علیرضا صمدی در تهران ادامه دارد و با گذشت حدود یک هفته، همه بازیگران این اثر مقابل دوربین رفته‌اند و همزمان تدوین فیلم نیز توسط هایده صفی‌یاری آغاز شده است. مهتاب کرامتی جزو بازیگرانی است که این روزها به‌عنوان نقش اصلی زن این فیلم مقابل دوربین رفته و اولین تصویر از نقش‌آفرینی او منتشر شده است. مهتاب کرامتی، بهرام افشاری، پیام احمدی‌نیا، لیندا کیانی، محمد نادری، فرزانه سهیلی و مجید صالحی بازیگران این فیلم هستند. نویسنده و کارگردان: علیرضا صمدی، تهیه‌کننده: مجید رضابالا، مجری طرح: مسعود زارع، مدیر فیلمبرداری: امین جعفری، طراح صحنه: رضا مهدی‌زاده، طراح گریم: علی بهرامی‌فر، طراح لباس: آلما گشتاسب، صدابردار: سعید زند، برنامه‌ریز و دستیار اول کارگردان: مهدی توکلی زانیانی، مدیر تولید: مصطفی گشتگر، مدیر تدارکات: مهرداد بابایی، منشی صحنه: گل کوشان و عکاس: اردلان آزرمی

مدیرکل تامین اجتماعی قم:

۶۱ درصد مردم قم تحت پوشش بیمه تامین اجتماعی هستند



مدیرکل تامین اجتماعی قم گفت: از یک‌میلیون و ۳۰۰ هزار نفر جمعیت این استان، ۸۰۰ هزار نفر معادل ۶۱ درصد تحت پوشش بیمه تامین اجتماعی قرار دارند.

علی‌اصغر دادخواه روز شنبه در گفت‌وگو با خبرنگاران بیان داشت: ۵۰ هزار نفر ازاین‌بین جزء جامعه بازنشستگان تامین اجتماعی محسوب می‌شوند که در پایان خردادماه سال جاری حقوق آن‌ها ۲۶ درصد افزایش‌یافته است.

مدیرکل تامین اجتماعی قم افزود: ماهانه بیش از ۱۰۰ میلیارد تومان به بازنشستگان تامین اجتماعی در قم پرداخت می‌شود.

دادخواه گفت: افزایش ۲۶ درصدی حقوق اعمال‌شده و مابه‌التفاوت سه ماه ابتدایی سال جاری نیز برای تمام این افراد پرداخت خواهد شد.

وی عنوان داشت: همسازی حقوق بازنشستگان تامین اجتماعی نیز بعد از ۱۲ سال تلاش نهایی شده و از مردادماه امسال اعمال خواهد شد.

مدیرکل تامین اجتماعی قم ابراز داشت: ۱۳۰ هزار نفر از کارگران قم تحت پوشش تامین اجتماعی هستند.

دادخواه ابراز داشت: بیش از ۱۴ هزار و ۶۰۰ کارگاه تولیدی و صنعتی در سطح قم فعال است.

وی افزود: با رشد بیمه‌شدگان اجباری شاهد کاهش بیمه بیکاری در طول یک سال گذشته بوده‌ایم.

مدیرکل تامین اجتماعی قم یادآور شد: قبل از شیوع کرونا ماهانه ۳۰ هزار مراجعه حضوری برای تمدید دفترچه درمانی به دفاتر تامین اجتماعی وجود داشت که در حال حاضر تمدید این دفترچه‌ها به‌صورت تمام الکترونیک انجام می‌شود.

دادخواه ابراز داشت: با توسعه خدمات غیرحضوری از تردد ۶۰۰ هزار نفر به دفاتر تامین اجتماعی در طول سال کاسته می‌شود.

وی تاکید کرد: ۳۶۷ هزار پرونده بیمه‌شدگان تامین اجتماعی به‌ویژه در حوزه کارگری ثبت الکترونیک شده است.

مدیرکل تامین اجتماعی قم خاطرنشان کرد: در طول شیوع کرونا ۴۹ هزار بازدید از کارگاه‌ها و واحدهای تولیدی انجام‌شده است.

وی یادآور شد: ۲ هزار و ۶۱ نفر بیمه بیکاری از تامین اجتماعی قم دریافت می‌کنند که رقمی بالغ‌بر ۶ میلیارد تومان می‌شود.

طلب ۲۱۰۰ میلیاردی تامین اجتماعی از واحدهای تولیدی

مدیرکل تامین اجتماعی قم گفت: این اداره کل از سال ۱۳۸۰ تاکنون، ۲ هزار و ۱۰۰ میلیارد ریال از واحدهای تولیدی استان طلب دارد.

دادخواه افزود: این میزان مطالبه معوق از ۱۴ هزار و ۴۰۷ واحد تولیدی و صنوف در سطح استان می‌باشد.

وی ادامه داد: در صورت تایید کمیسیون تسهیل و رفع موانع استانداری مبنی بر بحرانی بودن وضعیت این واحدهای بدهکار، سازمان بیمه تامین اجتماعی نسبت به پرداخت بیمه جاری واحدها کمک می‌کند تا کارگران شاغل در این واحدها از خدمات روز بیمه‌ای محروم نشوند.

دادخواه تاکید کرد: به‌رغم عدم وصول مطالبات، تاکنون کارگاه هیچ کارفرمایی به دلیل بدهی به بیمه تامین اجتماعی قم تعطیل نشده است و امکان تقسیط بدهی بیمه کارفرمایان تا ۳۶ ماه وجود دارد.

به گفته دادخواه، در صورت تایید کمیسیون تسهیل و رفع موانع تولید استانداری، امکان تقسیط بدهی بیمه کارفرمایان تا ۴۵ قسط نیز وجود دارد.

بیمه تامین اجتماعی قم دارای چهار شعبه اصلی، ۲ شعبه اقماری و پنج کارگزاری رسمی است.

۸۰۰ هزار و ۵۷۹ تن معادل ۶۱ درصد از جمعیت این استان تحت پوشش بیمه تامین اجتماعی هستند که از این تعداد، ۲۸۷ هزار و ۵۸۹ تن بیمه‌شده اصلی و ۴۹۵ هزار و ۹۹۰ تن نیز بیمه‌شده تبعی می‌باشند.

۴۷۰ میلیارد تومان هزینه درمان بیمه‌شدگان تامین اجتماعی قم در سال ۹۸



مدیر درمان تامین اجتماعی قم نیز در این نشست خبری ابراز داشت: ۴۷۰ میلیارد تومان هزینه درمان بیمه‌شدگان تامین اجتماعی قم در سال ۹۸ بوده است.

داود علیمحمدی افزود: ازاین‌بین ۳۰۰میلیارد تومان در بخش بیمارستان‌های طرف قرارداد تامین اجتماعی هزینه شده است.

وی ادامه داد: در طول یک سال گذشته ۱۱ هزار و ۵۰۰ نفر در بیمارستان امام رضا(ع) بستری شدند، همچنین ۶۱ هزار بیمار در بیمارستان‌های طرف قرارداد تامین اجتماعی بستری بوده‌اند.

مدیر درمان تامین اجتماعی قم تصریح کرد: ۹۰ درصد هزینه‌های درمان بستری بیمه‌شدگان در بیمارستان‌های طرف قرارداد توسط این سازمان پرداخت می‌شود.

علیمحمدی گفت: بعد از بیمارستان‌های کامکار و فرقانی بیمارستان امام رضا(ع) سومین بیمارستانی بود که تمام ظرفیت خود را در اختیار بیماران کرونایی قرارداد.

مدیر درمان تامین اجتماعی قم عنوان کرد: در یک سال گذشته ۵ میلیون بار مراجعه به درمانگاه‌ها و موسسات طرف قرارداد تامین اجتماعی و داروخانه‌های اختصاصی صورت گرفته است.

وی خاطرنشان کرد: ۹۰ درصد از نوبت‌گیری و حضور در بیمارستان امام رضا(ع) به‌صورت غیرحضوری و تلفنی و یا اینترنتی انجام می‌شود.

علیمحمدی همچنین خاطرنشان کرد: تا چند سال آینده ۲ هزار تخت در مجموع به ظرفیت‌های درمانی قم افزوده خواهد شد.

۱۹ تا ۲۵ تیرماه به نام هفته تامین اجتماعی نام‌گذاری شده است.

(نوبت دوم)

شهرداری رباط کریم

آگهی مناقصه عمومی

شهرداری رباط کریم در نظر دارد اجرای پروژه ذیل را از طریق مناقصه عمومی به شرح و شرایط زیر به پیمانکاران واجد شرایط و دارای گواهینامه صلاحیت و رتبه بندی از سازمان برنامه و بودجه واگذار نماید.

ردیف	موضوع مناقصه	مبلغ اعتبار مصوب (ریال)	محل تامین اعتبار	مبنای قیمت پیشنهادی	مدت اجرا	مبلغ تضمین شرکت در مناقصه (ریال)	توضیحات
۱	اجرای پروژه تکمیل سوله مدیریت بحران	۳۰/۰۰۰/۰۰۰/۰۰۰	ردیف بودجه ۳۰۱۰۱۰۰۱	براساس فهرست بهای ابنیه سال ۹۹	۴ ماه	۱/۵۰۰/۰۰۰/۰۰۰	داشتن حداقل صلاحیت پیمانکاری در رشته ابنیه رتبه ۵

شرایط:
۱-شهرداری در رد یا قبول هر یک از پیشنهادات مختار است.
۲-ارئه سوابق کاری مرتبط با موضوع مناقصه الزامی می باشد.
۳- هزینه درج دو نوبت آگهی بر عهده برنده مناقصه می باشد.
۴-به پیشنهادات مشروط،مخدوش و فاقد سپرده لازم جهت شرکت در مناقصه ترتیب اثر داده نخواهد شد.
۵-مبلغ تضمین شرکت در مناقصه میبایست بر اساس شرایط مندرج در اسناد مناقصه به صورت فیش واریزی به حساب شهرداری و یا ضمانت نامه معتبر بانکی بدون قید و شرط ارائه گردد.
۶- سپرده برندگان اول، دوم و سوم مناقصه تا انعقاد پیمان نزد شهرداری نگهداری و در صورتی که حاضر به انعقاد قرارداد نشوند سپرده آنان به ترتیب ضبط می شود.
۷- محل،مهلت و نحوه دریافت اسناد مناقصه : متقاضیان شرکت در مناقصه می توانند حداکثر ظرف مدت ۱۰ روز پس از تاریخ انتشار آگهی نوبت دوم ضمن پرداخت مبلغ ۱/۰۰۰/۰۰۰ ریال بابت خرید اسناد مناقصه به امور پیمان های این شهرداری واقع در رباط کریم- بلوار امام خمینی (ره)- شهرداری رباط کریم ، مراجعه و اسناد مناقصه را دریافت نمایند.
۸- سایر اطلاعات و جزئیات در اسناد مناقصه مندرج می باشد. ۱۱۰/ص/۹۹

اصغر پارسا-شهردار رباط کریم

نوبت اول

جمهوری اسلامی ایران
وزارت راه و شهرسازی
اداره کل راه و شهرسازی استان لرستان

آگهی مناقصه عمومی یک مرحله ای همراه با ارزیابی کیفی، شماره ۹-۹۹

اداره کل راه و شهرسازی استان لرستان در نظر دارد پروژه های مذکور در جدول ذیل را از طریق مناقصه عمومی واگذار نماید ../٪

ردیف	عنوان پروژه	مبلغ برآورد (ریال)	مبلغ تضمین (ریال)
۱	تکمیل ساختمان (طبقه همکف) و اجرای محوطه سرای محله دره غریب شهرستان بروجرد	۵,۱۰۳,۵۸۶,۲۹۹ ریال	۲۵۵,۲۰۰,۰۰۰ ریال

لازم به ذکر است مدارک و مستندات شرکت در مناقصه شامل برآورد ریالی، و سامانه تدارکات الکترونیکی دولت (ستاد) به آدرس www.setadiran.ir قابل دریافت نیز می باشند ../٪ .

تاریخ انتشار در سامانه ۱۳۹۹/۰۴/۲۲
مهلت دریافت اسناد مناقصه ۱۳۹۹/۰۴/۲۶
مهلت تحویل پیشنهادات مورخ ۱۳۹۹/۰۵/۰۵
تاریخ بازگشایی پاکات مناقصه عمومی مورخ ۱۳۹۹/۰۵/۰۶

روابط عمومی اداره کل راه و شهرسازی استان لرستان

روزنامه صبح ایران
کلید
دوشنبه ۲۳ تیر ۱۳۹۹ /شماره ۱۳۶۰ / سال هفتم

روزنه

رئیس‌جمهوری ترکیه:

سیاستمداران اروپایی از نسل‌کشی سربرنیتسا درس نگرفتند

رئیس‌جمهوری ترکیه با ارسال پیامی تصویری به مناسبت بیست‌وپنجمین سالگرد نسل‌کشی سربرنیتسا گفت: سیاستمداران اروپایی علی‌رغم آنهمه درد و رنج و قتل‌عام از نسل‌کشی سربرنیتسا درس نگرفتند.

رجب طیب اردوغان، رئیس‌جمهوری ترکیه با ارسال پیامی تصویری به مناسبت بیست‌وپنجمین سالگرد نسل‌کشی سربرنیتسا تاکید کرد: پیگیر قتل‌عام‌ها علیه برادران بوسنی خود خواهیم بود و هرگز آنها را در احقاق حق و عدالت تنها نخواهیم گذاشت. اردوغان در این پیام تصویری گفت: برای یادبود نسل‌کشی سربرنتیسا و همدردی با مردم بوسنی گردهم آمده‌ایم. وی افزود: گرچه به دلیل شیوع ویروس کرونا امکان حضور ندارم اما دلم همیشه در بوسنی است، برای شهیدان عزیز طلب رحمت و مغفرت کرده و به نزدیکان آنها تسلیت می‌گویم. رئیس‌جمهوری ترکیه همچنین اظهار کرد: هر چند که از این قتل‌عام ۲۵ سال گذشته است اما داغ آن همچنان تازه است. با کشف هر گور دسته‌جمعی داغ‌مان تازه می‌شود. هنوز هم زنان چشم انتظار همسرانشان هستند. علی‌رغم گذشت این همه سال مادران هنوز هم منتظر بازگشت فرزندان خود هستند. خداوند درباره شهیدان می‌گوید «کسانی را که در راه خدا کشته می‌شوند را مرده نخوانید بلکه زنده‌اند ولی شما نمی‌دانید». نه شهدای‌مان را فراموش می‌کنیم و نه نسل‌کشی سربرنیتسا را فراموش خواهیم کرد. اردوغان تصریح کرد: پیگیر قتل‌عام‌ها علیه برادران بوسنی خود خواهیم بود و هرگز شما را در احقاق حق و عدالت تنها نخواهیم گذاشت. اردوغان همچنین ضمن تاکید بر لزوم آماده‌باش در برابر حملات اسلام‌هراسان در کشورهای غربی، اظهار کرد: سیاستمداران اروپایی علی‌رغم آنهمه درد و رنج و قتل‌عام از نسل‌کشی سربرنیتسا درس نگرفتند. استفاده از الفاظی که اسلام‌هراسی و خارجی‌ستیزی را تشدید می‌کند، برای آینده‌مان نگران کننده است. وی تاکید کرد: برای عدم تکرار این حوادث مسؤولیت‌هایی برعهده داریم. خدا پشتیبان ما باشد.

اردوغان در پایان گفت: بار دیگر می‌خواهم تاکید کنم که ترکیه و مردم ترکیه همیشه حامی بوسنی و هرزگوین هستند.

ترامپ:

اتفاقی بزرگ در ونزوئلا با حمایت آمریکا روی خواهد داد

دونالد ترامپ اعلام کرد، اتفاق بزرگی در ونزوئلا روی خواهد داد که کشورش در آن نقش خواهد داشت.

دونالد ترامپ، رئیس‌جمهوری آمریکا در گفت‌وگو با شبکه تلموندو نوتیسیاس اظهار کرد، اتفاقی در ونزوئلا روی خواهد داد که آمریکا تا حد زیادی پشت آن خواهد بود اما او این‌که دقیقا چه اتفاقی قرار است بیفتد را لو نداد. ترامپ مدعی شد، به وضعیت مردم ونزوئلا توجه دارد و از هر شخصی که مردم این کشور انتخاب کنند از او به عنوان رهبر ونزوئلا حمایت خواهد کرد. رئیس‌جمهوری آمریکا در پاسخ به مجری این شبکه که آیا اتفاق مربوط به خوآن گوآیدو، رهبر اپوزیسیون ونزوئلا یا نیکولاس مادورو، رئیس‌جمهوری این کشور یا مداخله آمریکاست؟ پاسخ داد: آن اتفاق مربوط به آزادی مردم ونزوئلاست. آن آزادی است. ونزوئلا ۱۵ سال پیش کشور ثروتمندی بود، دو نفر آن را نابود کردند، نظام شنیع آن ... و چیزی روی خواهد داد، این تمام چیزی است که می‌توانم به تو درباره آن بگویم. مجری بار دیگر سوال کرد، از طریق آمریکا اتفاق می‌افتد؟ ترامپ پاسخ داد: "ما بسیار در آن دخیل خواهیم بود". این حرف‌های ترامپ چند روز بعد از اجرای تغییراتی از سوی مادورو در سطح فرماندهی عالی ارتش، نیروی دریایی و نیروی هوایی ونزوئلاست.

یک چهره آکادمیک اسرائیلی ریاض را به چالش کشید

سفر هیئت عربستانی به تل‌آویو برای بستن پرونده خاشقجی

یک چهره آکادمیک اسرائیلی با پرده برداشتن از سفر یک هیئت سعودی "عالی رتبه" به تل‌آویو جهت بررسی پرونده جمال خاشقجی، جنجال گسترده‌ای را به پا کرده است.

ایدی کوهن، یک شخصیت آکادمیک اسرائیلی در توییتی نوشت: یک هیئت سعودی به ریاست سعود القحطانی، مشاور بن سلمان در تل‌آویو حضور دارد. سفر این هیئت با هدف درخواست کمک از تل‌آویو جهت مطرح کردن همان رویکرد و گفته‌های دستگاه قضایی عربستان در پرونده جمال خاشقجی روزنامه نگار منتقد سعودی در مقابل دولت آمریکا بوده است. وی خاطرنشان کرد: این هیئت عربستانی همچنین با هدف خرید برنامه‌های مربوط به امنیت سایبری به تل‌آویو آمده است. همکاری امنیتی میان تل‌آویو و ریاض طی سال‌های اخیر به ویژه بعد از به قدرت رسیدن بن سلمان، آشکار شد. روزنامه هاآرتص اسرائیل گزارش داد که شرکت اسرائیلی NSO که در زمینه برنامه‌های جاسوسی فعالیت می‌کند، چند ماه قبل از بازداشت‌های گسترده صدها شاهزاده و بازرگان سعودی، به سازمان اطلاعات عربستان برنامه‌های هک کردن گوشی‌های موبایل را پیشنهاد داد. اولین نشست میان مسؤولان این شرکت با افسران ارشد در سازمان اطلاعات عربستان در وین، پایتخت اتریش در اواسط سال ۲۰۱۷ انجام شد که طی آن، این شرکت به طرف سعودی برنامه‌های Pegasus ۳ را پیشنهاد داد.



پس از خروج آمریکا بازگشت به INF غیرممکن است

معاون وزیر خارجه روسیه اعلام کرد: پس از خروج آمریکا، بازگشت به پیمان منع تولید موشک های هسته‌ای میان برد غیرممکن است.

«سرگئی ریابکوف» معاون وزیر خارجه روسیه امروز شنبه اعلام کرد که با توجه به عمق بحران در روابط میان مسکو- واشنگتن، تاکتیک گام های کوچک تنها راهی است که می توان بر اوضاع جاری غلبه کرد.

معاون وزیر خارجه روسیه در این مصاحبه گفت: پس از خروج آمریکا از پیمان منع تولید موشک های هسته‌ای میان بُرد (INF)، بازگشت به آن غیرممکن است. می‌خواهم به اشتباه خود نیز اعتراف کنم: ظاهراً این‌که شرکای آمریکایی ما تا چه حد می‌توانند در دنبال کردن تعصبات و کلیشه هایشان پافشاری داشته باشند، دست‌کم گرفته ام. باید با انرژی بیشتری در سطوح مختلف تلاش می کردیم و به این تلاش ادامه خواهیم داد.

محمد بن زاید می‌خواهد امارات را به اسرائیلی دیگر تبدیل کند



"ولیعهد ابوظبی می‌خواهد نیمچه دولتش را تبدیل به یک اسرائیل دیگر کند."

دیوید هرست در تحلیلی درباره نقش آفرینی‌های محمد بن زاید، ولیعهد ابوظبی در تحولات خاورمیانه که در رسانه میدل ایست آی انتشار یافت می‌نویسد:

«قیام عربی که در سال ۲۰۱۱ رخ داد و ظهور مختصر دموکراسی در مصر، موجی از مداخلات نظامی، کودتاها و جنگهای داخلی را به راه انداخت که حتی بعد از یک دهه هنوز اثری از فرونشستن در آن دیده نمی‌شود.

اهداف این کمپین یا مرده‌اند یا در زندان یا در تبعید هستند – اخوان‌المسلمین در مصر، القاعده و گروه داعش در سوریه و عراق همگی نیروهای تضعیف شده هستند. در حالی که اینها هر کدام نیروهایی جدا هستند اما در چشمان ضد انقلاب، آنها یکسان هستند.

– مربی

اسلامگرایی در هر شکلش، سیاسی یا شبه نظامی، کسری از نیرویی است که در سال ۲۰۱۱ بود و در آینده قابل پیش بینی این مورد قادر نیست مجددا صدها هزار تن را در خیابانها حاضر کند و رژیم‌ها را آنگونه که زمانی در تونس، مصر و یمن این کار را کرد، سرنگون سازد.

و با این حال ضد انقلابی که به هنگام سرنگونی محمد مرسی به عنوان رئیس جمهور مصر در سال ۲۰۱۳ بروز یافت، همچنان با شدت به کارش ادامه می‌دهد.

این ضد انقلاب به تولید دیکتاتورهای بازسازی شده می‌پردازد: محمد بن سلمان در عربستان سعودی، عبدالفتاح السیسی در مصر، خلیفه حفتر در لیبی، همگی انتخابات آزاد را به تمسخر می‌کشند، مثل فرعونها زندگی می‌کنند و خاندانهایی را برای خانواده و پسرانشان خلق می‌کنند.

همه آنها مدیون یک نفر هستند؛ کسی که آنها را حمایت مالی و تسلیحاتی کرده و یا آموزگار آنها برای بالا کشیدن خودشان در قدرت بود.

این مرد نابغه سازمان‌دهنده کودتاها در مصر است؛ او تبدیل به یک بازیگر مهم در جنگ داخلی در لیبی شده است؛ او از اهرم بنادر کشورش برای حضور یافتن در شاخ آفریقا استفاده می‌کند؛ او عربستانی‌ها را به جنگی در یمن با هدف حمایت از پسر علی عبدالله صالح کشاند و در ادامه این راهبرد را کنار انداخت تا از جدایی طلبان جنوب یمن حمایت کند؛ او نقشی محوری در به راه انداختن محاصره کشور همسایه‌اش قطر ایفا کرد؛ او یک شاهزاده بی نام و نشان عربستانی را به خاندان ترامپ معرفی کرد و از شر عامل سیا در ریاض خلاص شد.

هیچ کیکی نیست که محمد بن زاید، ولیعهد ابوظبی به آن انگشت نزده باشد. او به ندرت سخنرانی یا مصاحبه می‌کند و هنگامی که اینکار را می‌کند خیلی خوددار، معمولی و ملایم صحبت می‌کند.

در موقعیتهایی نادر او با یک خبرنگار صحبت می‌کند همانطور که با رابرت وورث از نیویورک تایمز صحبت کرد، او خودش را همچون یک اولین پاسخ دهنده به تصویر می‌کشد، آتشنشانی که آتش‌سوزی‌های خطرناک را فرو می‌نشاند: حملات ۱۱ سپتامبر (دو هواپیماربای این حملات اماراتی بودند) و بهار عربی دو مورد از این رخدادها هستند.

– تهدید اسلامگرایی محمد بن زاید

همچنان که زمان گذشته است این نمی‌تواند کل ماجرا باشد. همانطور که محمد بن زاید رویکرد ضدجهادی خودش را ایجاد کرده، بلندپروازی‌های این شاهزاده آرام و انگلیسی زبان آموزش دیده در سندهرست نیز گسترده‌تر شده‌اند.

محمد بن زاید می‌داند چطور تصمیمات کاخ سفید را دستکاری بکند. او می‌تواند جهل آنها، غرور آنها و طمع شخصی آنها را بخواند. پول او مستقیما به داخل جیب آنها می‌رود.

دفع تهدید در شرف ظهور اسلامگرایی – همانطور که او آن را توصیف می‌کند – نمی‌تواند دیگر به بلندپروازی و ابعاد و قیمت رویاهای او کمک کند. تهدید اسلام‌گرایی کابوسهای او تا حد زیادی به خواب رفته است.

او به عنوان یک ناظر زیرک می‌تواند به روشنی هر کس دیگری ببیند آمریکا در خاورمیانه به عنوان یک قدرت سازمان دهنده در حال فروپاشی است. او می‌تواند با آشوب‌های تصمیم گیری‌های همزمان در دفتر بیضی مثل یک ماندولین بازی کند.

حتما باید این اتفاق به ذهنش خطور کرده باشد که خاورمیانه نیاز به یک حاکم جدید دارد. چرا او نباشد؟ او قضاوت کرده که زمان آن رسیده تا از سایه‌ها بیرون بیاید و تدارکات لازم را انجام دهد.

بنابراین ماموریت چیست؟

–بیانیه ماموریت

برخی ممکن است جسورانه بگویند که این اخیرا توسط بهترین اپراتور محمد بن زاید در خارج، سفیر وی در آمریکا، یوسف العتیبه بیان شده است.

او در مقاله‌ای در نشریه یدیعوت آحارونوت اسرائیل ظاهرا به اسرائیل هشدار داد که طرح الحاق هدفی دور از دسترس است. عتیبه ضمن نوشتن به زبان عبری خودش را به مخاطبان یهودی همچون یک عربی که دوست است نشان داد او به یاد آنها می‌آورد: "یکی از سه سفیر عرب در اتاق شرقی کاخ سفید، هنگامی که رئیس جمهور ترامپ در ماه ژانویه از طرح پیشنهادی صلح خاورمیانه خود رونمایی کرد".

در حقیقت این نامه یک چنین چیزی نبود. این مطمئنا پیامی از طرف خود فلسطینی‌ها نبود. امارات متحده عربی هیچ مشکلی با اشغالگری اسرائیل ندارد و آشکارا دو هواپیما پر از تجهیزات محافظت شخصی را به فرودگاه بن گوریون می‌فرستد و هر گونه معامله تجاری سطح بالا را با اسرائیل انجام می‌دهد تا نیت آنها را برای عادی سازی روابط تقویت کند. خیلی وقت است روزگار تغییر ظاهر دادن برنامه‌های پروازی هواپیماهای ابوظبی به فرودگاه بن گوریون از طریق ناپدید ساختن آنها بر فراز اردن، گذشته است.

امارات متحده عربی و اسرائیل روابطی صمیمانه و نزدیک دارند. این زوج عاشق لازم ندارند که پشت بوته‌ها پنهان شوند. آن حتی پیامی از جانب اردن که طرح الحاق کرانه باختری را یک تهدید موجودیتی برای پادشاهی در نظر می‌گیرد، هم نبود.

مشخص شد که آن پیامی از جانب یهودیان لیبرال در آمریکا خطاب به یهودیان راستگرا در اسرائیل است. طبق یک گزارش آکسویس، مغز متفکر این عملیات حییم سابان، میلیاردر اسرائیلی آمریکایی بوده است. یک مشاور سابق نتانیاهو، کارولین گلیک، این نامه را زاییده افکار سابان می‌داند.

در هر صورت این ارتباط چندانی با نظرات اعراب نداشت. اما حامی یک پیام مهمتر دیگر بود: بیانیه ماموریت محمد بن زاید در دو پاراگراف کلیدی که عتیبه نوشته ظاهر می‌شود. عتیبه نوشت: امارات و اسرائیل در ضمن داشتن دو تا از توانمندترین ارتشهای منطقه، نگرانی‌های مشترک درباره تروریسم و تجاوزگری و روابطی عمیق و دیرینه با آمریکا می‌توانستند یک همکاری امنیتی موثرتر و نزدیکتر را شکل دهند.

آنها به عنوان دو مورد از پیشرفته‌ترین و متنوع‌ترین اقتصادهای منطقه روابط مالی و تجاری خود را توسعه داده و می‌توانستند رشد و ثبات را در سراسر خاورمیانه تسریع سازند. امارات در این جملات نه فقط مدعی است که ارتشی قدرتمندتر از ارتشهای هر دو کشور مصر و عربستان دارد بلکه همچنین به شکلی شگفت انگیز مدعی می‌شود که متنوع‌ترین و قدرتمندترین اقتصاد را در جهان عرب دارد. اینها تعریفهایی هستند که ولیعهد این دولتشهر کوچک حوزه خلیج فارس می‌تواند داشته باشد.

توسط گزارشگر ویژه انجام شد؛

واکنش سازمان ملل به انتقاد واشنگتن از گزارش ترور سردار سلیمانی

گزارشگر ویژه سازمان ملل با انتشار پیامی به انتقادات مقامات آمریکایی از گزارش وی درباره ترور سردار سلیمانی واکنش نشان داد.

«اگنس کالامارد» گزارشگر ویژه سازمان ملل، در پیامی که در واکنش به انتقادات مقامات آمریکایی از گزارش ترور سردار سلیمانی، منتشر کرد، نوشت: حقوق (قانون) بین‌المللی، بین‌المللی است و نه امریکایی. حقوق بین‌الملل مبنای هشدارهای من درباره استفاده کنترل نشده از پهپادهای جنگی، ارزیابی من از ترور ژنرال سلیمانی در حمله پهپادی و درخواست من برای جلوگیری از بحران‌های بیشتر است.

کالامارد که گزارشگر ویژه سازمان ملل در حوزه ترورهای غیرقانونی و خودسرانه است روز پنجشنبه هفته گذشته در دفتر کمیساریای عالی حقوق بشر این سازمان گزارش خود درباره ترور سردار سپهبد حاج «قاسم سلیمانی» را به شورای حقوق بشر سازمان ملل متحد ارائه کرد.

وی در بخشی از این گزارش تصریح کرده بود: «یک مقام دولتی بلندپایه ایرانی هدف گرفته شد؛ مقام کشوری که از حاکمیت برخوردار است. عملیات ترور سلیمانی در درگیری‌های مسلحانه سابقه نداشته است».

انتشار این گزارش با اظهارنظرهای مقام‌های آمریکایی مواجه شد و «مایک پمپئو» وزیر خارجه این کشور در واکنشی توییتری با عصبانیت گزارش گزارشگر ویژه سازمان ملل را رد کرد.



سخنگوی طالبان:

طالبان خواهان برگزاری سریعتر مذاکرات بین الافغانی است



«ذبیح الله مجاهد» گفت: طالبان خواهان برگزاری سریعتر مذاکرات بین الافغانی است.

«ذبیح الله مجاهد» سخنگوی طالبان در واکنش به اعلام کابل مبنی بر آزاد نشدن نزدیک به ۶۰۰ زندانی این گروه به دلیل ارتکاب جرایم جنایی اعلام کرد: بهتر است از راه گفتگو مشکلات ما با کابل حل شود.

سخنگوی طالبان در این خصوص ادامه داد: این اظهارات و کنش‌ها؛ سلسله موضوعاتی هستند که مانع رسیدن به صلح هستند؛ صلحی که بیش از ۴ ماه است که از سوی حکومت افغانستان ادامه دارد.

ذبیح الله مجاهد با اعلام اینکه اقدامات مذکور از سوی حکومت افغانستان به دلیل جلوگیری از برگزاری مذاکرات بین الافغانی می‌شود، مدعی شد: حکومت افغانستان تلاش می‌کند تا از برگزاری مذاکرات بین الافغانی از هر طریق ممکن جلوگیری کند تا مردم افغانستان به صلح نرسیده و در کارزارهای سیاسی موفق نشوند.

سخنگوی طالبان دولت افغانستان را متهم به بهانه جویی برای تشدید جنگ کرد تا باعث تضعیف نیروهای طالبان گردد.

این سخنگوی طالبان می‌گوید که حدود ۴۰۰۰ زندانی طالبان آزاد شده اند و ۱۳۰۰ زندانی دیگر باقی مانده اند که باید هرچه زودتر آزاد شوند.

مجاهد با اشاره به اینکه طالبان خواهان این است که هرچه زودتر وارد مذاکرات بین الافغانی شود تصریح کرد: طالبان به آزادی زندانیان حکومت متعهد است و تلاش می‌کند تا زمینه برگزاری هرچه زودتر مذاکرات بین الافغانی را فراهم سازد.

مجاهد گفت: بهتر است که مشکلات افغانستان از راه گفتگو و روش‌های سیاسی حل گردد.

این در حالی است که جاوید فیصل سخنگوی شورای امنیت ملی افغانستان می‌گوید که حکومت افغانستان حاضر است به جای زندانیانی که آزاد نمی‌شوند، لیست دیگری را از سوی طالبان برای آزادی بپذیرد.

اما ذبیح الله مجاهد در پاسخ به این گفته‌های فیصل در این گفتگو اظهار داشت که طالبان لیست جایگزینی برای آزادی زندانیان خود ندارد و بر اساس توافق باید بر اساس لیست دیگر زندانیان باقی مانده نیز رها شوند.

واکاوی توافقنامه همکاری نظامی ایران و سوریه

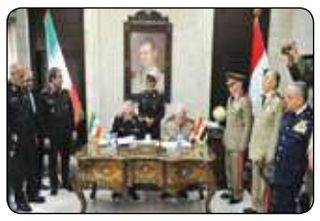

توافقنامه همکاری نظامی، دفاعی و امنیتی میان ایران و سوریه موجب شده است تا موجی از ترس و هراس در اردوگاه صهیونیست‌ها حاکم شود.

اواخر هفته گذشته بود که سوریه و جمهوری اسلامی ایران توافق جامعی برای تقویت همکاری‌های نظامی و امنیتی امضا کردند. این توافق با حضور ژنرال «علی عبدالله ایوب» وزیر دفاع و جانشین فرمانده کل ارتش و نیروهای مسلح سوریه و سرلشکر «محمد باقری» رئیس ستاد کل نیروهای مسلح ایران به امضا رسید.

در همین ارتباط، «بشار اسد» از امضای توافقنامه همکاری نظامی و امنیتی میان دو کشور استقبال کرد و آن‌را نشان دهنده سطح روابط راهبردی میان دو کشور توصیف کرد. وی افزود: امضای توافقنامه همکاری نظامی و امنیتی میان ایران و سوریه روابط راهبردی دو کشور را نشان می‌دهد و نتیجه سال‌ها اقدام مشترک و همکاری در زمینه جنگ علیه تروریسم در سوریه و مقابله با سیاست‌های خصمانه‌ای است که دمشق و تهران را هدف قرار داده است.

توافق همکاری‌های نظامی و امنیتی میان جمهوری اسلامی ایران و سوریه یک توافقِ مهم، راهبردی و استراتژیک محسوب می‌شود. یکی از مهمترین بندهای این توافقنامه همکاری بر تقویت سامانه‌های دفاع موشکی سوریه توسط جمهوری اسلامی ایران تأکید دارد. در واقع، تهران در این توافقنامه اعلام کرده است که سوریه را به پدافند هوایی پیشرفته مجهز خواهد کرد تا از این پس در برابر حملات تجاوزکارانه رژیم صهیونیستی امنیت بیشتری داشته باشد. این توافق در حالی حاصل شد که در طول سال‌های گذشته آسمان سوریه به جولانگاهی برای جنگنده‌های متجاوز صهیونیست تبدیل شده بود؛ جنگنده‌هایی که گاه و بی گاه مواضع ارتش سوریه و انبارهای تسلیحاتی آن در نقاط مختلف را هدف قرار می‌دادند. اکنون با توافق همکاری‌های نظامی و امنیتی میان تهران و دمشق و به تبع آن مجهز شدن آسمان سوریه به پیشرفته‌ترین سامانه‌های پدافندی پیش بینی می‌شود که صهیونیست‌ها برای تداوم اقدامات سابق خود علیه دمشق با مشکلات فراوانی رو به رو شوند. از آنجایی که رژیم صهیونیستی طی سال‌های گذشته حساب ویژه ای را روی حملات هوایی به مواضع مقاومت سوریه باز کرده بود، بنابراین پُر واضح است که با امضای توافقنامه همکاری‌های نظامی میان جمهوری اسلامی ایران و سوریه، از این پس دستِ صهیونیست‌ها برای ترتیب دادن بمباران‌های بیشتر بسته خواهد ماند و بدین سان، حریم هوایی سوریه در مقایسه با گذشته از امنیت بیشتری برخوردار خواهد بود.

رویکرد

کمیسیونر ارشد حقوق بشر سازمان ملل:

زنگ خطر در لبنان به صدا در آمده است

کمیسیونر ارشد حقوق بشر سازمان ملل ضمن ابراز نگرانی درباره اوضاع لبنان گفت:"زنگ خطر در لبنان به صدا در آمده است و ما باید قبل از اینکه خیلی دیر شود اقدامی کنیم."

میچل باچله، کمسیونر عالی حقوق بشر سازمان ملل روز جمعه با اشاره به آثار و پیامدهای اجتماعی و اقتصادی بحران فعلی لبنان برای مردمش، از دولت و احزاب سیاسی و همچنین بخش مالی این کشور خواست با همکاری یکدیگر از مردم حمایت کنند.

وی گفت: بیکاری به فقر می‌انجامد و در لبنان هم هیچ مزایایی برای دوره بیکاری وجود ندارد.لبنانی‌ها ضعیف شده‌اند و گروه‌های ضعیف‌تر و آسیب پذیرتر مثل آوارگان و کارگران مهاجر از تامین نیازهای اساسی‌شان ناتوان شده‌اند. این اوضاع باید هرچه سریعتر تحت کنترل درآید زیرا بخش اعظمی از مردم از فقر و گرسنگی ناشی از این بحران رنج می‌برند.

باچله به خسارات اقتصادی روزافزون ناشی از انتشار ویروس کرونا برای همه قشرهای جامعه لبنان اشاره کرده و گفت که در لبنان خیلی‌ها کارشان را از دست داده‌اند و منابع درآمدشان جلوی چشمانشان از بین رفته است و خیلی‌ها حتی منازلشان را هم از دست داده‌اند.

وی در ادامه گفت: مثل هرجای دیگری مردم ضعیف تر و فقیرتر بیشترین آسیب را از این وضع می‌بینند و وضعیت آنها با توقف واردات مواد غذایی و پزشکی بدتر هم می‌شود.

این مقام سازمان ملل با اشاره به اعتراضات اخیر که نتیجه نارضایتی مردم از سوء مدیریت و فساد بوده، اشاره کرده و گفت: لبنان اکنون در آستانه فروپاشی اقتصادی قرار دارد. از ماه اکتبر ، لیره بیش از ۸۰ درصد از ارزش خود را از دست داده ، هزاران شرکت بسته‌اند و قطعی برق هم معضل شده است. لذا بهتر است در این شرایط دشوار احزاب و رهبران سیاسی لبنان به وضع اصلاحاتی برای تامین خدمات ضروری مثل غذا، برق و بهداشت و آموزش بپردازند و جامعه جهانی نیز باید به دولت لبنان در این مهم کمک کند.

ارتش عراق عملیات تامین امنیت چاه‌های نفت کرکوک را آغاز کرد

فرمانده ارتش در استان کرکوک در شمال عراق از آغاز عملیات نظامی برای تامین امنیت چاه‌های نفت در شمال غربی استان در برابر حملات داعش خبر داد.

سرلشکر سعد حربیه، فرمانده ارتش عراق در استان کرکوک در کنفرانس خبری گفت، عملیات نظامی همزمان با آغاز مرحله چهارم عملیات قهرمانان عراق آغاز شده است.

حربیه افزود: عملیات نظامی با هدف تعقیب بقایای داعش، برقراری امنیت و ثبات در شهرستان الدبس از توابع استان کرکوک و تامین امنیت چاه‌های نفت در استان انجام می‌شود.

اخیرا شهرستان الدبس شاهد حملات داعش به خطوط انتقال نفت بود.

حمدا العبیدی، افسر ارتش نیز گفت، عملیات نظامی برای تامین امنیت چاه‌های نفت کرکوک از سوی نیروهای ارتش، پلیس فدرال و حشد عشایری (نیروهای سنی) انجام می‌شود.

کرکوک دارای چاه‌های نفت "بای حسن"، "بابا کرکر"، "هاوانا" است که بیش از ۳۷۰ هزار بشکه نفت در روز تولید می‌کنند.

رزمایش‌های ارتش مصر در مرزهای مشترک با لیبی

ارتش مصر اعلام کرد، رزمایش "حسم ۲۰۲۰" (قاطعیت ۲۰۲۰) این کشور با رویکرد استراتژی مرزهای غربی در سایه تحولات فوری و شتابزده منطقه است.

سرتیپ تامر الرفاعی، سخنگوی رسمی ارتش مصر ویدیوی مربوط به رزمایش "حسم ۲۰۲۰" که ارتش مصر در مرزهای غربی انجام داد، منتشر کرد.

این فایل ویدیویی با عنوان "ارتش مصر حمایت می‌کند و تهدید نمی‌کند" منتشر شد.

این فایل این گونه شروع می‌شود که عبدالفتاح سیسی، رئیس‌جمهوری مصر در حال سخنرانی با نظامیان ارتش است و از آنها می‌خواهد برای اجرای هر ماموریتی در خاک مصر یا خارج آن در صورت لزوم آماده باشند.

سیسی خطاب به نظامیان کشورش می‌گوید: چه کسی معتقد است می‌تواند از خط قرمز سرت و الجفره عبور کند، اینها خطوط قرمز ما هستند.

سخنگوی ارتش اشاره کرد، نیروهای دریایی، هوایی و نیروهای ویژه مصر مانور نظامی "حسم ۲۰۲۰" را در مرزهای دریایی به سمت استراتژی مرزهای غربی برگزار کردند. این رزمایش شامل تمرین‌هایی علیه حملات هوایی بی‌امان و عملیات هلی برن و حملات نیروهای ویژه علیه اهدافی در ساحل بود.

این مانور با شلیک تعدادی موشک از نوع "هارپون" از چند زیردریایی و ناوشکن خاتمه یافت.

روزنامه صبح ایران
کلید
دوشنبه ۲۳ تیر ۱۳۹۹ /شماره ۱۳۶۰ / سال هفتم

خبر

آمازون: تیک تاک را از روی گوشی هایتان پاک کنید!

همزمان با زمزمه های ممنوع شدن فعالیت تیک تاک در آمریکا، آمازون از کارکنانش خواست تا اپلیکیشن تیک تاک را پاک کنند.

بزرگ ترین خرده فروشی جهان از کارکنان خود خواسته است با توجه به ریسک های امنیتی موجود، از امروز این اپلیکیشن را از گوشی‌های خود حذف کنند. آمازون اجازه اجرای اپلیکیشن تیک تاک روی گوشی هایی که به سرویس ایمیل این شرکت دسترسی دارند را نخواهد داد.

در هفته های اخیر اپلیکیشن تیک تاک با محدودیت های جدیدی مواجه شده است: دولت هند در تصمیمی عجیب و بی سابقه فعالیت شمار زیادی از اپلیکیشن های چینی در این کشور را ممنوع اعلام کرد که در بین آن ها نام تیک تاک و وی چت نیز دیده می شد. هم چنین با تصمیم مدیران تیک تاک، این اپلیکیشن فعالیت های خود را به طور موقت در هنگ کنگ با توجه به تصویب قانون جنجالی امنیت ملی هنگ کنگ به حال تعلیق درآورد.

پیش از این تصمیم شرکت آمازون، مایک پامپیو- وزیر خارجه آمریکا در یک نشست خبری گفته بود فعالیت تیک تاک در آمریکا احتمالا ممنوع اعلام خواهد شد هر چند که قرار نیست چیزی تا پیش از تصمیم رئیس جمهور (ترامپ) اجرایی شود.

چند نکته‌ی مهم برای حفظ امنیت خرید اینترنتی

رئیس پلیس فتا استان بوشهر اظهار کرد: متأسفانه عدم رعایت نکات امنیتی در خریدهای اینترنتی باعث سوءاستفاده سودجویان سایبری شده، باید توجه شود که استفاده از این تکنولوژی نیازمند رعایت کردن نکات امنیتی است که مانع سوءاستفاده کلاهبرداران اینترنتی خواهد شد.

سرهنگ مهدی قاسمی درباره خریدهای اینترنتی به شهروندان هشدار داد: اولین و مهم‌ترین نکته‌ای که باید از سایت مرجع مشاهده نمایید، نماد اعتماد الکترونیک کسب و کارهای اینترنتی است که بدین‌صورت می‌توانید به سایت فروشگاهی اعتماد کنید. بنابراین در اولین اقدام باید به انتهای سایت فروشگاه مراجعه نمایید و در صورت مشاهده این نماد، می‌توانید خرید اینترنتی با خیالی راحت‌تر داشته باشید.

وی ادامه داد: در هنگام پرداخت هزینه به صورت آنلاین باید توجه داشته باشید که URL وب‌سایت باید Https باشد، در غیر این صورت مطمئن شوید که سایت پذیرنده برای پرداخت هزینه توسط افراد سودجو طراحی و نوشته شده و هیچ محصولی به شما ارسال نخواهد شد و بلکه اطلاعات کارت شما نیز به دست آنها خواهد رسید و می‌توانند از کارت شما سوءاستفاده نمایند.

این مقام انتظامی تصریح کرد: با پویاسازی رمز دوم کارت‌های بانکی، احتمال سوءاستفاده از کارت به شدت کاهش می‌یابد و دارندگان کارت‌های بانکی می‌توانند به جای استفاده از یک رمز دوم ایستا (ثابت)، در هر بار خرید اینترنتی یا پرداخت‌های نیازمند رمز دوم کارت، از رمز پویا یکبار مصرف (OTP) که بانک در اختیارشان قرار می‌دهد، استفاده کنند.

رئیس پلیس فتا بوشهر به کاربران فضای مجازی تأکید کرد: بعد از خرید حتماً رایانه خود را خاموش کنید، بسیاری از مردم در طول شبانه‌روز رایانه خود را روشن می‌گذارند و این فرصت مناسبی را برای کلاهبرداران اینترنتی فراهم می‌کند.

وی بیان کرد: زمان وارد کردن اطلاعات کارت در پرداخت‌های اینترنتی از صفحه کلید مجازی استفاده نمائید.

سرهنگ قاسمی خاطرنشان کرد: در صورت انتقال وجه اینترنتی بر روی گزینه به خاطر سپردن پسورد کلیک نکنید و هر بار پسورد (رمز) را خودتان وارد نمائید.

رئیس پلیس فتا استان بوشهر یادآور شد: بهتر است از جاهائی که به صورت رایگان اینترنت را در اختیارتان قرار می‌دهند و یا مراکز عمومی مانند کافی‌نت‌ها وارد اینترنت بانک خود نشوید.

وی تأکید کرد: در صورتی‌که مجبور به خرید آنلاین در مکان‌های عمومی که اینترنت ارائه می‌دهند، هستید مراقب باشید، کسانی‌که در اطرافتان هستند رمز شما را مشاهده نکنند.

این مقام انتظامی از کاربران خواست هشدارهای پلیسی را جدی بگیرند و در صورت مواجه با موارد مشکوک و یا نیاز به اخذ مشاوره و راهنمایی با مراجعه به بخش مرکز امداد و فوریت‌های سایبری پلیس فتا از طریق سایت رسمی پلیس فتا به نشانی www.cyberpolice.ir از خدمات آنلاین و بر خط این پلیس بهره‌مند شوند.



ثبت اختراع یک گوشی هوشمند با نمایشگر دور تا دور و حسگر ۱۰۸ مگاپیکسلی

شرکت شیائومی به عنوان یکی از شرکت های سازنده گوشی های هوشمند که در این چند سال اخیر توانسته توجه همگان را به خود جلب و نامی برای خود دست و پا کند، اکنون حق اختراع یک گوشی هوشمند را با نمایشگر دور تا دور و یک حسگر دوربین ۱۰۸ مگاپیکسلی بزرگ به ثبت رسانده است.

شیائومی به محبوبیت گوشی های هوشمند بدون حاشیه در سری میکس خود مشهور است. این شرکت سال گذشته از یک گوشی تمام نمایشگر به نام "Mi Mix Alpha" با صفحه نمایش همه جانبه رونمایی کرد. این دستگاه هنوز به بازار عرضه نشده است، با این حال، شیائومی در حال حاضر حق اختراع طراحی یک گوشی مشابه را در سازمان ملی مالکیت معنوی چین(CNIPA) ثبت کرده است.

روش‌هایی برای مقابله با باج‌افزارها



باج‌افزار نرم‌افزاری مخرب است که سیستم قربانیان را برای اخاذی پول از آن‌ها قفل‌گذاری می‌کند و برای محافظت در برابر این بدافزارها لازم است نکات امنیتی را رعایت کرده و سازمان‌ها نیز باید یک گروه امنیت سایبری داشته باشند تا اجازه ندهند حملات باج‌افزاری به سیستم‌هایشان آسیب جدی وارد کند.

حملات باج‌افزاری (ransomware) این روزها رایج شده است و هیچ شرکتی نیز از این حملات مصون نیست. باج‌افزار نرم‌افزاری مخرب است که سیستم قربانیان را برای اخاذی پول از آن‌ها قفل‌گذاری می‌کند. این حملات پرونده‌های شما را رمزگذاری می‌کند و داده‌های گران‌بهای شمارا برای اخذ باج، نگه می‌دارند. این کار با وسوسه کردن کاربران در دانلود یک پیوست یا باز کردن یک لینک انجام می‌شود. با دانلود پیوست، بدافزار را در دستگاه خود نصب می‌کنید.

زمانی که سیستم شما مورد حمله قرار می‌گیرد، می‌تواند یک وضعیت چالشی و خطرناک برای شما ایجاد کند. باج‌افزار با وارد شدن به سیستم شما، می‌تواند اطلاعات شمارا قفل کند. بنابراین، مهم است که همه‌چیز را درباره حذف باج‌افزار و محافظت از باج‌افزار و نحوه متوقف کردن آن بدانید. پلیس فتا با ذکر نکاتی یادآور شده که چطور می‌توانید از این حملات تهدیدآمیز باج افزار، جلوگیری کنید.

هرگز پیوندها یا پیوست‌های غیرقابل‌اعتماد را باز نکنید. باج‌افزار از طریق پیوست‌های ایمیل وارد رایانه شما می‌شود. بنابراین، آن را به یک عادت تبدیل کنید، ایمیل افراد ناشناس را باز نکنید و از لینک‌های ناشناخته دانلودی انجام ندهید. قبل از باز کردن ایمیل، صحت آدرس را تأیید کنید. حتی اگر پیوست آن مورد اعتماد به نظر می‌رسد، ابتدا آن را تأیید کنید. همچنین، پیوندها یا پیوست‌هایی را که از شما می‌خواهند ماکروها را برای دسترسی آن‌ها فعال کنید، باز نکنید. بنابراین، به نام وب‌سایت موردنظر خود برای ورود و میزان دسترسی به پیوندها توجه کنید.

اطلاعات شخصی خود را به اشتراک نگذارید. اشتراک داده‌های شخصی شما به نرم‌افزارهای مخرب امکان دسترسی به آن‌ها می‌دهد. اگر تاکنون از یک منبع غیرقابل اطمینان یا غیرقابل‌اعتماد یک تماس، متن یا ایمیل دریافت کرده‌اید، اطلاعات شخصی خود را به اشتراک نگذارید. مجرمان سایبری که قصد حمله دارند، ممکن است به اطلاعات شخصی شما دسترسی داشته باشند و از آن در ارسال ایمیل‌های فیشینگ استفاده کنند تا به‌طور خاص، شمارا هدف قرار دهند. همیشه هنگام استفاده از وای‌فای عمومی از یک شبکه امن استفاده کنید. رعایت این مورد امنیتی نیز یک اقدام پیشگیرانه عالی در برابر محافظت از باج‌افزار است. دلیل این موضوع آن است که وقتی از وای‌فای عمومی استفاده می‌کنیم، سیستم ما در معرض حمله قرار می‌گیرد. بنابراین، اگر از وای‌فای بری امور مهم و محرمانه استفاده می‌کنید، همیشه استفاده از یک شبکه امن، نکته بسیار خوبی است. نرم‌افزار امنیتی خود را به‌روز نگه‌دارید. شما باید آخرین نسخه آنتی‌ویروس را در سیستم خود داشته باشید. اما نصب نرم‌افزار امنیتی روی سیستم شما کافی نیست. به‌روزرسانی منظم ضروری است. حملات سایبری در بازه‌های زمانی مختلف تخصصی‌تر شده و تغییر می‌یابند، بنابراین یک سیستم امنیتی یا آنتی‌ویروس نیز باید در یک سطح قرار داشته باشد. به‌روزرسانی‌های منظم کمک می‌کند تا بالاترین سطح حفاظت را داشته باشید. به‌روزرسانی بسیار مهم است زیرا امنیت نرم‌افزاری شما را در برابر حملات باج‌افزار به حداکثر می‌رساند تا از آسیب‌پذیری سازمان شما جلوگیری شود.

فناوری

جریمه دو میلیارد تومانی در انتظار اپراتورهاست



رئیس سازمان تنظیم مقررات و ارتباطات رادیویی با اشاره به افزایش قیمت بسته‌های اینترنت دو اپراتور عمده بازار گفت: اپراتورها برخلاف مصوبات رگولاتوری عمل کردند و باید قیمت را به شرایط قبل بازگردانند و اگر این کار را نکردند جریمه نقدی دو میلیارد تومانی در انتظار آنهاست.

در روزهای گذشته، کاربران در فضای مجازی از افزایش قیمت بسته‌های اینترنتی در اپراتورهای همراه خبر داده و اعتراض کردند. این موضوع منجر به واکنش حسین فلاح جوشقانی -رئیس سازمان تنظیم مقررات و ارتباطات رادیویی- شد که اعلام کرد بالابردن قیمت اینترنت همراه بدون هماهنگی با رگولاتوری تخلف است و البته از سوی مدیرکل دفتر حفاظت از حقوق مصرف‌کننده رگولاتوری اعلام شد که افزایش تعرفه‌ای در بسته‌های اینترنتی اپراتورها صورت نگرفته و تنها برخی از بسته‌های پرمصرف از درگاه آنها حذف شده است. در این راستا و به نقل از وزارت ارتباطات، فلاح جوشقانی با بیان اینکه تعریفی در بازار به نام اپراتور مسلط وجود دارد که می‌تواند بازار را در اختیار بگیرد، گفت: اگر اپراتوری بیش از ۵۰ درصد سهم بازار را در اختیار داشته باشد، اپراتور مسلط است که هر دو اپراتور اول و دوم اپراتور مسلط بازار هستند و حالا هر دو اپراتور به‌صورت هماهنگ بسته‌های پرمخاطب خود را از کانال‌هایی که خرید مردم بیشتر از آن‌ها انجام می‌شود مثل USSD خارج کرده‌اند و این یعنی بازار را به سمتی برده‌اند که مشترک مجبور شود تا نیازش را بر اساس بسته‌های موجود با قیمت خیلی بالاتر تأمین کند. وی با بیان اینکه این کار مصداق گران‌فروشی است، گفت: اگر معادل‌سازی کنیم متوجه می‌شویم که مردم باید بیش از دو برابر پول بدهند. علاوه بر اینکه بسته‌هایی که جذابیت داشته‌اند مثل بسته‌های یک، دو و سه‌ماهه را که باعث مدیریت مصرف می‌شد حذف شده‌اند. اپراتور مسلط برای هرگونه تغییر قیمت، حذف بسته و افزایش قیمت حتی در چارچوب مصوبات را باید به تائید سازمان تنظیم برساند، اپراتورها حتی محدودیت در بسته‌ها را هم باید به تائید سازمان تنظیم برسانند ولی این اتفاق نیفتاده است.

رفتار اپراتورها انحصارگرایانه است

معاون وزیر ارتباطات و فناوری اطلاعات افزود: اپراتورها ظاهر را درست کرده‌اند یعنی در حالی‌که گران‌فروشی اتفاق افتاده، بسته‌های بلندمدتی که مردم برای خرید آن‌ها تمایل بیشتری داشته‌اند را حذف کرده‌اند تا مردم بسته‌های گران و نامطلوب را بخرند. این کار اپراتورها شفاف نیست و دقیقاً مصداق این است که چون ۹۵ درصد بازار را در اختیار داریم و با هم جلو آمده‌ایم پس همینه که هست. و این عملاً یک نوع رفتار انحصارگرایانه است. فلاح جوشقانی با بیان اینکه اپراتورها حدود یک ماه پیش درخواست افزایش قیمت و تغییر بسته را ارائه داده بودند، گفت: سازمان تنظیم به‌صراحت با افزایش قیمت‌ها مخالفت کرده بود و این نشان می‌دهد که اپراتورها می‌دانند برای هرگونه تغییر باید به رگولاتوری مراجعه کنند و چون نتیجه مطلوب موردنظر خود را نگرفته‌اند به‌صورت غیرقانونی اقدام کرده‌اند. از طرف دیگر ما گزارش‌هایی داریم که این کار حتی مورد تائید هیئت‌مدیره آن‌ها هم نبوده است. رئیس سازمان تنظیم مقررات و ارتباطات رادیویی با اشاره به اخطار پروانه‌ای به اپراتورها که موظف به برگرداندن قیمت و نوع بسته‌ها به شرایط قبل در مهلت ۱۰ روزه هستند، گفت: اپراتورها پس از تکمیل اطلاعات سازمان تنظیم از میزان خسارت به مشترکان باید آن را به‌طور کامل جبران کنند و بسته‌ها را به حالت قبل برگردانند و هرچه زودتر قیمت‌ها را به حالت سابق برگردانند به نفع آن‌هاست. اگر این کار را نکردند جریمه نقدی دو میلیارد تومانی در انتظار آنهاست و اگر تخلف استمرار داشته باشد مجازات‌های دیگری مانند کاهش مدت اعتبار پروانه نیز قابل اجراست.

با گران کردم ترافیک بین‌الملل مردم سمت ترافیک داخل نمی‌روند

فلاح جوشقانی با اشاره به استدلال اپراتورها که تغییرات در بسته‌ها را برای حمایت از تولید محتوا و ترافیک داخلی می‌دانند، گفت: اپراتورها محدودیت در استفاده از ترافیک داخلی و خارجی را اعمال کرده‌اند تا با این کار برای خودشان درآمد ایجاد کنند. اینکه اپراتورها تصور می‌کنند با گران کردن ترافیک بین‌الملل، مردم به سمت استفاده از ترافیک داخلی می‌روند اشتباه محض است کما اینکه قبلاً در مورد ارزش‌افزوده آن را تجربه کرده‌ایم و نتیجه‌ای هم در برنداشت.

معاون وزیر ارتباطات و فناوری اطلاعات خاطرنشان کرد: اگر اپراتورها به‌صورت شفاف در مورد دلایل این تغییرات صحبت کنند می‌توان با آن‌ها مذاکره کرد و پس از بررسی به نتیجه و راهکار رسید؛ ولی اینکه خودشان بدون هماهنگی با رگولاتوری و به‌صورت هماهنگ این کار را بکنند اصلاً قابل‌پذیرش نیست. رئیس سازمان تنظیم مقررات و ارتباطات رادیویی با بیان اینکه علاوه بر جریمه نقدی اپراتورها می‌توان از شیوه‌های دیگری نیز استفاده کرد، گفت: در طول مدت پروانه می‌توان تجدیدنظر کرد چرا که در پروانه اپراتورها مصادیق کاهش مدت پروانه و تعلیق آن ذکر شده که یکی از دلایل تعلیق پروانه استمرار بر تخلف است. اگر اپراتور به رفتار متخلفانه خود ادامه دهد می‌توان از شیوه‌های دیگری نیز آن‌ها را محدود کرد. دست رگولاتوری برای محدود کردن اپراتورها باز است ولی ما استفاده از این شیوه‌ها را در حال حاضر مصلحت نمی‌دانیم. فلاح جوشقانی با بیان اینکه این تخلف اپراتورها تنها به وزارت ارتباطات مربوط نیست و پای مصرف‌کننده در میان است گفت: ما تخلف را به سازمان تعزیرات و سازمان حمایت از مصرف‌کننده اطلاع داده‌ایم و هرگونه مستنداتی لازم داشته باشند در اختیار آن‌ها قرار می‌دهیم.

زورمان به اپراتورها می‌رسد

روز گذشته نیز محمدجواد آذری جهرمی - وزیر ارتباطات و فناوری اطلاعات - با بیان اینکه اپراتورها بدون رعایت قوانین و با تبانی تعرفه بسته‌های اینترنتی را افزایش دادند، تصریح کرد: اپراتورها اعلام کردند که با هماهنگی سهامداران این کار را انجام دادیم که باید بگویم سهامداران هر کسی باشند و محترم هم هستند، حق ندارند مقررات جاری کشور را زیر سؤال ببرند. برخی بسته‌ها را حذف کردند، برخی را اضافه کردند و اعلام کردند در سایت ما این بسته‌ها وجود دارد اما در اپلیکشن‌ها جابه‌جا شده است. وی در پاسخ به این سوال که این اقدام نوعی کلاه‌برداری محسوب می‌شود گفت: هر چیزی که شما اسمش را بگذارید می‌شود. ما به اپراتورها اخطار داده‌ایم و باید ظرف ۱۰ روز رفع اثر کنند در غیر این صورت وارد کمیته جرائم می‌شوند، این موضوع را به سازمان حمایت از مصرف‌کنندگان و تعزیرات حکومتی هم ارجاع دادیم. وزیر ارتباطات و فناوری اطلاعات در پاسخ به سؤالی مبنی بر اینکه آیا زور شما به اپراتورها می‌رسد؟ تصریح کرد: چرا زورمان نرسد؟ زور ما حتماً به اپراتورها می‌رسد و قیمت بسته‌های اینترنتی را به قبل برمی‌گردانیم.

در دانشگاههای علوم پزشکی؛

پژوهشگران فرهیخته گرنت دریافت می کنند

هشتمین فراخوان گرنت پژوهشگر فرهیخته منتشر شد و متقاضیان می توانند از اول مرداد طرح های خود را ارسال کنند

موسسه ملی توسعه تحقیقات پزشکی ایران (NIMAD) در هشتمین فراخوان خود شرایط گرنت پژوهشگر فرهیخته را اعلام کرد. مهلت دریافت طرح‌های گرنت پژوهشگر فرهیخته از اول مردادماه تا ۱۵ شهریورماه ۱۳۹۹ است.

گرنت پژوهشگر فرهیخته به منظور تشویق پژوهشگران برتر دانشگاه‌های علوم پزشکی و سازمان‌های وابسته به وزارت بهداشت در کشور اعطا می شود. این گرنت به پژوهشگرانی داده می شود که براساس بانک اطلاعاتی Scopus دارای H-Index برابر با ۲۰ و بالاتر (با حذف استنادات خود و مقالات پرنویسنده) باشند.

شرایط گرنت برای فراخوان مردادماه سال ۱۳۹۹

پژوهشگر باید عضو هیات علمی شاغل در دانشگاه‌های علوم پزشکی و سازمان‌های وابسته به وزارت بهداشت، درمان و آموزش پزشکی کشور بوده و طبق فهرست سامانه علم‌سنجی اعضای هیات علمی وزارت بهداشت در روز اول مرداد دارای H-Index برابر با ۲۰ و یا بالاتر (با حذف استنادات خود و مقالات پرنویسنده) بر اساس بانک اطلاعاتی Scopus باشد.

فهرست افراد واجد شرایط روز اول مرداد در موسسه ملی توسعه تحقیقات پزشکی ایران (NIMAD) منتشر خواهد شد.

اعتبار گرنت حداکثر مبلغ ۲۵۰ میلیون ریال به صورت خالص (۲۷۵ میلیون ریال، به صورت ناخالص) است. در هر فراخوان، فقط یک گرنت به هر فرد واجد شرایط اعطا می‌شود. مدت زمان انجام طرح حداقل یک سال و حداکثر دو سال از تاریخ عقد قرارداد خواهد بود. با توجه به لزوم کسب مجوز کمیته اخلاق برای طرح، زمان شروع فعالیت‌های طرح باید آبان‌ماه ۱۳۹۹ درنظر گرفته شود. مدت زمان اجرای طرح از لحظه امضای قرارداد محاسبه می‌شود و گزارش نهایی تنها زمانی مورد بررسی قرار می‌گیرد که حداقل ۶۰ درصد از مدت اجرای قرارداد گذشته باشد. در خصوص مطالعات مرور سیستماتیک/متاآنالیز تنها مرورهای سیستماتیک کاکرین، مشروط به انتشار پروتکل آن در Cochrane Database of Systematic Reviews در سال ۲۰۱۹ و یا ۲۰۲۰ پذیرفته و مورد بررسی قرار می گیرند. به طور کلی طرح‌های مرتبط با پژوهش در آموزش علوم پزشکی با توجه به همپوشانی اهداف با مؤسسه ملی تحقیقات در آموزش پزشکی (نصر) در این مؤسسه مورد پذیرش قرار نمی‌گیرد. گرنت مذکور جهت اجرای یک طرح یا پروژه تحقیقاتی مشترک با دانشجو که پایان‌نامه وی نباشد، تخصیص خواهد یافت. دانشجو باید مشغول به تحصیل در دانشگاه‌های علوم پزشکی باشد (دانشجوی دانشگاه های غیر علوم پزشکی و دانشجویان دوره پست داک (Postdoc) واجد شرایط نیستند).



خبر

در روزهای منتهی به انتخابات؛

فیس بوک تبلیغات سیاسی را ممنوع می کند

طبق گزارشی جدید فیس بوک تصمیم دارد در روزهای منتهی به برگزاری انتخابات ریاست جمهوری آمریکا، تبلیغات سیاسی را در پلتفرم خود ممنوع کند.

فیس بوک تصمیم دارد در روزهای منتهی به برگزاری انتخابات ریاست جمهوری آمریکا در سوم نوامبر ۲۰۲۰، تبلیغات سیاسی در پلتفرم خود را ممنوع کند.

به گفته منابع آگاه، ممنوعیت احتمالی هم اکنون تحت بررسی و هنوز به طور نهایی تایید نشده است.

این شبکه اجتماعی به دلیل معافیت تبلیغات و پیام‌های سیاستمداران از فرایند راستی آزمایی تحت انتقادات گسترده‌ای قرار گرفته است. سال گذشته توئیتر تبلیغات سیاسی را منع کرد اما فیس بوک اعلام کرد تصمیمی برای سخت‌تر کردن قوانین مربوط به پیام‌های سیاسی ندارد.

طی هفته‌های اخیر کارمندان و قانونگذاران از تصمیم این شرکت درباره عدم واکنش به پست‌های رئیس جمهور آمریکا واکنش نشان دادند.

همچنین بیش از ۹۰۰ شرکت نیز در کمپین بایکوت تبلیغ در فیس بوک شرکت کرده‌اند. این کمپین پس از مرگ جورج فلوید (یک جوان سیاه پوست) به دلیل خشونت پلیس، توسط گروه‌های حمایت از حقوق مدنی راه اندازی شد تا با فشار به این شبکه اجتماعی، آن را وادار کند پست‌های حاوی نفرت پراکنی و اخبار جعلی را حذف کند.

اطلاعیه سازمان فاوای شهرداری؛

تخریب فیبرنوری شهرداری و قطع دسترسی به برخی سایت های ایرانی

سازمان فناوری اطلاعات شهرداری تهران، سرقت و تخریب بخشی از شبکه فیبرنوری شهرداری را دلیل قطع دسترسی شب گذشته به برخی سایت‌های ایرانی اعلام کرد.

چند شب گذشته به دلیل قطع شدن قسمتی از فیبرنوری شهرداری، ارتباطات مرکز داده یکی از اپراتورهای اینترنت که از بستر زیرساخت فیزیکی فیبرنوری شهرداری استفاده می‌کند، دچار اختلال شد و از دسترس خارج شدن برخی سایت‌های داخلی را در پی داشت.

در همین ارتباط روابط عمومی سازمان فناوری اطلاعات و ارتباطات شهرداری تهران اطلاعیه‌ای را صادر کرد.

«سرقت و تخریب بخشی از مسیر فیبرنوری شهرداری در مسیر برج میلاد باعث قطعی ارتباط مرکز داده یکی از اپراتورهای اینترنت تا مرکز LCT شرکت زیرساخت شد و در نتیجه خدمات و سایت‌هایی که در دیتاسنتر این اپراتور میزبانی می‌شدند، از دسترس خارج شدند.

در این رابطه چند نکته قابل ذکر است:

ایجاد مسیرهای پشتیبان برای ارتباطات مهم و حیاتی از موضوعاتی است که هر اپراتور و سرویس دهنده مرکز داده باید برای آن اقدام کند. با توجه به اینکه خدمات شهرداری در چارچوب واگذاری ظرفیت‌های مازاد و فقط در سطح زیرساخت‌های فیزیکی است و متقاضیان این ظرفیت‌های مازاد، کاملاً از این موضوع مطلع‌اند، لذا پیش‌بینی مسیرهای جایگزین از طریق سایر اپراتورها بر عهده خود شرکت‌ها است. در این مورد شهرداری تهران صرفا درخواست یک لینک ارتباطی بین مراکز فوق را دریافت و آن را برقرار کرده است. این در حالی است که هیچ گاه درخواست دیگری مبنی بر مسیر پشتیبان از جانب این اپراتور ارسال نشده بود.

با توجه به تخریب فیزیکی مسیر مذکور و زمان‌بر بودن ترمیم آن به دلیل محدودیت‌های فنی و نیز ترافیکی در سطح معابر و شریان‌های اصلی، ترمیم فیبر اصلی همچنان در جریان است. لیکن سازمان فاوای شهرداری تهران با تمام توان و در کوتاه‌ترین زمان ممکن برای رفع مشکل اقدام کرده و از سایر مسیرهای موجود، جهت برقراری ارتباط جایگزین در اسرع وقت اقدام کرده و دسترسی به سایت‌ها همان شب برقرار شد.»

هشدار مایکروسافت به دورکارها درباره باجگیری اپلیکیشن‌ها

مایکروسافت به افراد دورکار در مورد باج گیری از طریق حملات فیشینگ مبتنی بر اپلیکیشن‌های پرطرفدار هشدار داد.

حملات فیشینگ سنتی، مبتنی بر سرقت اسامی کاربری و کلمات عبور افراد از طریق ارسال ایمیل‌های فریبنده است. اما در حملات فیشینگ جدید مهاجمان اپلیکیشن‌های آلوده شده‌ای را در اختیار افراد دورکار قرار می‌دهند که پس از نصب آنها زمینه دسترسی به داده‌های حساس یا دیگر منابع کارمندان فراهم می‌شود. به عنوان مثال در صورت نصب نسخه‌ای آلوده از اپلیکیشن آفیس ۳۶۵، یک هکر می‌تواند به اطلاعات ایمیل، فایل‌ها، فهرست تماس، یادداشت‌ها و دیگر اطلاعات حساس و منابع ذخیره شده در حساب‌های وان درایو و شیرپوینت یک کاربر نیز دسترسی یابد.

بررسی‌های مایکروسافت نشان می‌دهد افزایش استفاده از اپلیکیشن‌های مختلف به خصوص بعد از افزایش دورکاری به علت شیوع ویروس کرونا و امکان دسترسی به منابع شرکت‌ها و سازمان‌های دولتی از این طریق باعث شده تا هکرها نفوذ به این اپلیکیشن‌ها را به هر نحو ممکن در دستور کار خود قرار دهند.

انتظار می‌رود با تداوم شیوع ویروس کرونا، انجام حملات فیشینگ از این دست و نیز حمله به اپلیکیشن‌های برگزاری جلسات آنلاین ویدئویی مانند زوم، تیمز و غیره افزایش یابد.

روزنامه صبح ایران کلید
دوشنبه ۲۳ تیر ۱۳۹۹ /شماره ۱۳۶۰ / سال هفتم

دریچه

احداث ۲ هتل ۴ ستاره در ایلام

مدیرکل میراث‌فرهنگی، گردشگری و صنایع‌دستی استان ایلام از احداث دو هتل چهار ستاره برای اولین بار در استان خبر داد.

عبدالمالک شنبه‌زاده با اعلام این خبر اظهار کرد: «برای اولین بار در استان دو هتل چهار ستاره با مشارکت سرمایه‌گذاری بخش خصوص احداث می‌شود.»

او افزود: «یک هتل چهار ستاره با استانداردهای بین‌المللی با حجم سرمایه‌گذاری ۸۰ میلیارد ریال و با ظرفیت اشتغالزایی ۲۰ نفر و ۷۰ درصد پیشرفت فیزیکی در دهه فجر سال جاری افتتاح می‌شود.»

مدیرکل میراث‌فرهنگی، گردشگری و صنایع‌دستی ایلام با اشاره به اینکه در راستای توسعه صنعت گردشگری در استان، مجوز احداث هتل چهار ستاره در اولویت قرار گرفت، افزود: «در این راستا زمینی به گستره دو هکتار در میدان قرآن شهر ایلام با حجم سرمایه‌گذاری تقریبی ۳۰۰ میلیارد ریال و پیش‌بینی ۴۰ نفر اشتغالزایی به سرمایه‌گذار بخش خصوصی واگذار شده که با هماهنگی‌های به‌عمل آمده در هفته دولت کلنگ‌زنی می‌شود.»

او بیان کرد: «مهم‌ترین دغدغه گردشگران، اقامت آنها در مراکز استاندارد است که جذب گردشگران خارجی به هتل‌های مجهز و به روز نیاز دارد.»

شنبه‌زاده ادامه داد: «با توجه به اینکه استان ایلام یکی از معبرهای اصلی تردد زوار به شهرهای مذهبی عراق است این منطقه نیازمند سرمایه‌گذاری در بخش ساخت و تجهیز هتل چهار و پنج ستاره است.»

طراحی و ساخت حجم‌های سرامیکی از آثار معماری ایران

رئیس گروه پژوهشی هنرهای سنتی گفت: «پروژه طراحی و ساخت حجم‌های سرامیکی که به‌طور مشخص بر بناها، عناصر و گونه‌های متنوع معماری ایرانی همچون مسجد، برج، آب‌انبار، کبوتر خانه، یخچال و ... ارجاع دارد در گروه پژوهشی هنرهای سنتی پژوهشگاه میراث‌فرهنگی و گردشگری انجام شده است.»

سید عبدالمجید شریف‌زاده با اعلام این خبر افزود: «این پروژه توسط محمدعلی سجادی هنرمند کارگاه سفال به اجرا درآمده است و بر بناهایی تأکید می‌کند که هماهنگ بافرهنگ و اقلیم سرزمینمان باشد.»

او افزود: «در ساخت این آثار دغدغه‌ها، کنجکاوی‌ها و یادآوری‌هایی نسبت به نظم هندسی، تناسب اجزا و رابطه بین کارکرد آثار معماری و فرم آن‌ها، تزیینات، بی‌قواره‌گی، کج‌سلیقه‌گی و بی‌هویتی معماری معاصر و قطع ارتباط بین معماری گذشته و حال، به‌طور مشخص در جغرافیای سرزمینمان مطرح بوده است.» شریف‌زاده بابیان اینکه این پژوهش نظری و عملی رویکردی زیباشناسانه و فرمیک نسبت به موضوع معماری دارد و نه نگاه فنی و مهندسی اظهار کرد: «بدیهی است ایده‌های اولیه در ساخت این آثار نمونه‌هایی بودند که از گذشته برجای‌مانده و بسیاری از آن‌ها در موزه‌ها و مجموعه‌های شخصی در معرض نمایش قرار دارند یا در برخی از منابع مکتوب تصاویری از آن‌ها ارائه‌شده که البته کمتر مورد توجه دقیق از سوی پژوهشگران قرار گرفته‌اند.»

رئیس گروه پژوهشی هنرهای سنتی تصریح کرد: «زاویه نگاه ما در طراحی و ساخت این آثار، توجه ویژه به عناصر شاخص معماری ایرانی مانند گنبد، طاق، قوس، پله و... بوده و در ساخت و ارائه اثر سعی بر ساده‌گرایی و پرهیز از تزئینات و فرم‌های پیچیده و توجه به ویژگی‌های ماده اولیه (گل رس) مانند رنگ و بافت بوده است.» او بابیان اینکه برای اجرای این آثار، بیشتر تمرکز بر روش چرخ سفالگری و روش دستی بوده و طرح کلی غالب آثار بر اساس پلان دایره و فرم‌های منحنی شکل‌گرفته است، افزود: «در فرمولاسیون مواد اولیه، دمای پخت و در نهایت رسیدن به استحکام، رنگ و بافت مناسب نیز تلاش زیادی انجام شده است.» رئیس گروه پژوهشی هنرهای سنتی تصریح کرد: «این موضوع می‌تواند به دلیل پیشینه طولانی و بسیار باشکوه معماری ایرانی، تنوع عناصر و تزئینات و... منبع الهام بسیار ارزشمندی در سرامیک هنری باشد.» او در تصریح کرد: «بخشی از این آثار پیش‌تر در چند نمایشگاه مهم همچون نمایشگاه fine craft فرانسه، دو اثر برگزیده برای ارائه در بخش ایران (۲۰۱۹)، نمایشگاه سالانه فجر، انجمن هنرهای تجسمی، فرهنگستان هنر (۱۳۹۸-۱۳۹۷) و نمایشگاه سالانه فجر صنایع‌دستی معاونت صنایع‌دستی، خانه هنرمندان اثر برگزیده (۱۳۹۸-۱۳۹۷) ارائه شده‌اند.»

کمیته طبیعت‌گردی در استان فارس تشکیل شد

معاون گردشگری اداره‌کل میراث‌فرهنگی، گردشگری و صنایع‌دستی استان فارس از برگزاری کمیته طبیعت‌گردی این استان با موضوع توسعه پایدار گردشگری با رویکرد حفظ محیط‌زیست و منابع طبیعی در سالن جلسات اداره‌کل میراث‌فرهنگی، گردشگری و صنایع‌دستی استان خبر داد.

سید موید محسن‌نژاد اظهار کرد: «استان فارس به واسطه تنوع اقلیمی و آب و هوایی به استانی چهار فصل تبدیل شده است که علاوه بر دارا بودن نزدیک به ۳هزار اثر تاریخی ثبت شده در فهرست ثبت ملی، دارای جاذبه‌های طبیعی متنوعی است که هر یک از جاذبه‌ها در نوع خود بی‌نظیر است.» او با اشاره به ۱۱ اثر ثبت جهانی در استان فارس افزود: «پتانسل مناطق طبیعی آبشارها و چشمه‌های موجود در فارس دارای ویژگی‌های متفاوتی با استان‌های دیگر است که بعضی از این مناطق حتی قابلیت ثبت در فهرست جهانی را نیز دارند.»

ارتقای سیستم فروش بلیت ورودی مجموعه فرهنگی تاریخی نیاوران

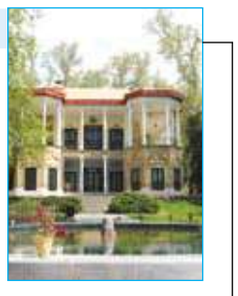

سیستم فروش بلیت الکترونیکی مجموعه فرهنگی تاریخی نیاوران از طریق وب‌سایت، با همکاری مرکز فناوری اطلاعات، ارتباطات و تحول اداری وزارت میراث‌فرهنگی، گردشگری و صنایع‌دستی راه‌اندازی شد.

در راستای خدمات‌رسانی بهینه به گردشگران و باهدف تسهیل و تسریع در امر تهیه بلیت، نرم‌افزار فروش بلیت ورودی این مجموعه ارتقا پیدا کرد و سامانه خرید و اضافه کردن موزه‌های جدید به بلیت‌های خریداری‌شده ویژه بازدیدکنندگان از طریق وب‌سایت راه‌اندازی شد. به دنبال راه‌اندازی این سامانه، این امکان برای گردشگرانی که از مبادی ورودی این مجموعه، بلیت تهیه می‌کردند، فراهم شد تا بلیت موزه‌های جدید را اضافه و خریداری کنند. افزودن بلیت از طریق این سامانه، تنها با واردکردن شماره درج‌شده بر روی بلیت امکان‌پذیر بوده، از این‌رو امکان خرید بلیت برای تعداد نفرات بیشتر از خرید اولیه، برای گردشگران میسر نیست.



با حضور مدیرکل دفتر بازاریابی و تبلیغات گردشگری

وبینار آثار کووید۱۹ بر گردشگری کشورهای سازمان همکاری اسلامی برگزار شد

وبینار «آثار کووید ۱۹ بر گردشگری در میان کشورهای سازمان همکاری اسلامی (OIC) و راه های پیش رو» با حضور ۴۱ نماینده از ۲۵ کشور عضو و سازمان‌های تخصصی بین‌المللی و با حضور مدیرکل دفتر بازاریابی و تبلیغات گردشگری و همچنین رابط وزارت میراث‌فرهنگی، گردشگری و صنایع‌دستی در «کمیته دائمی همکاری‌های اقتصادی سازمان همکاری‌های اسلامی» (کومسک) به‌عنوان نمایندگان جمهوری اسلامی ایران، برگزار شد.

در ابتدای این وبینار نماینده سازمان جهانی گردشگری ضمن اعلام پیش‌بینی کاهش ۶۰ تا ۸۰ درصدی گردشگران بین‌المللی در جهان، بیان داشت که بیشترین نرخ کاهش گردشگران بین‌المللی و ضررهای ناشی از آن در بازه زمانی ژانویه تا آوریل در میان مناطق مختلف دنیا متعلق به آسیا – اقیانوسیه با ۵۱٪ - و خاورمیانه با -۴۰٪ بوده است.»

او در ادامه بر توسعه محصولات جدید و خلاقانه متناسب با وضعیت موجود، گردشگری مسئولانه و توسعه آموزشی مهارت‌های جدید به ویژه مهارت‌های دیجیتال تاکید و آن‌ها را به کشورهای عضو توصیه کرد.

در ادامه، نماینده کومسک گزارش آماری از آثار کووید ۱۹ بر گردشگری کشورهای عضو سازمان همکاری‌های اسلامی OIC ارائه و در این خصوص اشاره داشت که در میان کشورهای اسلامی ترکیه با ۸۹٪-، امارات با ۸۴٪-، اندونزی با ۷۸٪-، مالزی با ۷۵٪-، قطر با ۷۴٪ - و عربستان با ۶۴٪- بیشترین کاهش در ظرفیت صندلی پروازهای بین‌المللی را در ماه آوریل داشته‌اند.

او اشاره داشت که طبق آمار کومسک، پیش‌بینی می‌شود در سال جاری میلادی آمار جابجایی گردشگر در میان کشورهای OIC حدود ۴۶میلیون نفر تنزل یافته و در نتیجه درآمد حاصل از این جریان گردشگری حدود ۵۸میلیارد دلار آمریکا کاهش یابد.

سپس در بخش ارائه تجربیات کشورها در زمینه انجام اقدامات مناسب برای رونق گردشگری با تاکید ویژه بر گردشگری داخلی در دوران کرونا، نمایندگان کشورمان گزارشی از اقدامات انجام شده در فازهای متوالی ارائه دادند.

این فازها شامل تشکیل کمیته ملی گردشگری و ورزش به‌منظور ارزیابی و برآورد خسارات وارده به بخشهای مختلف صنعت گردشگری از طریق وب‌سایت مربوطه؛ ارائه بستههای حمایتی به ذی‌نفعان گردشگری در قالب مافیت مالیات بر ارزش افزوده، استمهال بازپرداخت اقساط وام-ها، کاهش ۲۳ درصدی حق بیمه برای کارفرمایان و کارکنان شرکتها و تاسیسات گردشگری، ایجاد امکان پرداخت هزینه حاملهای انرژی به صورت اقساط، اعطای وامهای کم بهره، الزام شرکتهای گردشگری به برگرداندن وجوه افرادی که سفرهای از پیش رزرو کرده خود را لغو کردند، تمدید خودکار مجوزهای تاسیسات گردشگری و با تاخیر، ابلاغ دستورالعمل اولیه بهداشتی جهت رعایت در مراکز خدمات گردشگری و ابلاغ پروتکل بهداشتی سفر هوشمند و برگزاری تورهای آشناسازی به‌منظور انعکاس رعایت موارد بهداشتی در تمام اجزای زنجیره تامین خدمات گردشگری به‌منظور اعتمادسازی و تشویق سفرهای داخلی با رعایت فاصله اجتماعی لازم و استفاده تمام تجهیزات بهداشتی مورد نیاز هستند. گزارش فوق به ویژه از این حیث که در آن بر گردشگری داخلی تمرکز خاصی شده است مورد توجه ویژه رئیس جلسه و اعضای کومسک قرار گرفت و تاکید شد که میتواند به‌عنوان یکی از الگوهای موفق مورد استفاده کشورهایی که قصد تمرکز بر گردشگری داخلی را دارند؛ قرار گیرد. در بخش پایانی نشست از شرکت‌کنندگان درخواست شد تا راهکارهایی برای نجات صنعت گردشگری در دوران کرونا و رونق آن در دوران پسا کرونا ارائه کنند. نمایندگان ایران در این بخش حضور فعالی داشته و دو پیشنهاد ارائه شده از سوی آن‌ها مورد استقبال اعضای کومسک، نماینده سازمان جهانی جهان‌گردی و دبیرخانه کومسک قرار گرفت و انجام آن قویا به کشورهای دیگر توصیه شد. این پیشنهادها عبارت بودند از تمرکز بر رونق گردشگری داخلی با رویکرد تورهای خانوادگی و تهیه کلیپهایی از وضعیت مثبت رعایت موارد بهداشتی در مراکز اقامتی و پذیرایی و پخش گسترده آن به منظور اعتمادسازی بین مردم جهت انجام سفر داخلی. از پیشنهاد کشورمان برای تمرکز بر تورهای داخلی خانوادگی به عنوان ایدهای کاملا نو و گره‌گشا در رونق گردشگری داخلی یاد و به‌عنوان یکی از نتایج اصلی وبینار از سوی رئیس جلسه به سایر کشورهای عضو پیشنهاد شد. از دیگر نتایج نشست می‌توان به ضرورت بازتعریف بازارهای هدف گردشگری خارجی در دوران کرونا و به ویژه پسا کرونا و همچنین استفاده از بازاریابی و تبلیغات مبتنی بر فناوری اطلاعات و دیجیتال برای بازسازی چهره کشورها اشاره کرد.

معاون سرمایه‌گذاری اداره‌کل میراث‌فرهنگی اردبیل:

مقدمات تهیه طرح جامع منطقه نمونه گردشگری دریاچه شهرک مغان فراهم شد

معاون سرمایه‌گذاری اداره‌کل میراث‌فرهنگی، گردشگری و صنایع‌دستی استان اردبیل گفت: «با حضور مسئولان شرکت مشاور و بازدید از منطقه مقدمات تهیه و اجرای طرح جامع گردشگری برای منطقه نمونه گردشگری دریاچه شهرک کشت و صنعت مغان فراهم شد.»

فرزاد کیسان در بازدید از دریاچه شهرک کشت و صنعت مغان اظهار کرد: «براساس هدفگذاری‌های انجام شده طرح جامع گردشگری برای منطقه نمونه گردشگری دریاچه شهرک کشت و صنعت مغان تهیه خواهد شد.»

او با اشاره به حضور مسئولان شرکت مشاور تهیه و اجرای طرح جامع گردشگری این منطقه نمونه گفت: «پس از گذراندن مراحل قانونی زمینه برای تهیه و اجرای این طرح فراهم خواهد شد.»

معاون سرمایه‌گذاری اداره‌کل میراث‌فرهنگی، گردشگری و صنایع‌دستی استان اردبیل افزود: «پس از تهیه طرح جامع گردشگری برای منطقه نمونه گردشگری دریاچه شهرک کشت و صنعت مغان زمینه برای اجرای این طرح نیز فراهم خواهد شد.»

کیسان تهیه و اجرای این طرح را زمینه‌ساز رونق صنعت گردشگری در منطقه دانست و عنوان کرد: «در راستای تحقق اهداف گردشگری، طرح‌های مختلف سرمایه‌گذاری در مناطق مختلف استان در حال اجرا بوده که بهره‌برداری از آنها زمینه برای رونق این صمعت را فراهم خواهد آورد.»

او از حمایت از سرمایه‌گذاران در حوزه‌های مختلف در استان و به ویژه شمال استان و شهرستان پارس‌آباد خبر داد و افزود:



«با توجه به ظرفیت‌ها و قابلیت‌هایی که در این منطقه وجود دارد تلاش و جدیت بر این است تا با جذب سرمایه‌گذاران زمینه برای رونق هر چه بیشتر در این منطقه را فراهم آوریم.»

استاندار اردبیل خبر داد

ساخت طولانی‌ترین پل معلق جهان به طول ۴۹۶ متر در خلخال

استاندار اردبیل گفت: «طولانی‌ترین پل معلق جهان به طول ۴۹۶ متر در منطقه نمونه گردشگری ازناو خلخال در حال احداث است که در این زمینه اقدامات در دست اجراست.»

گردشگری و صنایع‌دستی استان اردبیل، نادر فلاحی روز گذشته، ۲۱ تیرماه در بازدید از پل معلق ازناو اظهار کرد: «پل معلق خلخال به طول ۴۹۶ متر به عنوان طولانی‌ترین پل جهان با ظرفیت تردد ۸۰۰ نفر در مجموعه گردشگری ازناو ساخته می‌شود.»

او بیان کرد: «تجربه احداث پل معلق در مشگین‌شهر و هیر نشان داده که سوددهی و جذب گردشگر قابل توجهی داشته و پل معلق ازناو از این دو مورد بهتر خواهد شد.»

استاندار اردبیل با اشاره به اقدامات گردشگری در راستای توسعه شهرستان خلخال ادامه داد: «با ایجاد راه‌های مواصلاتی اصلی و مسیر گردشگری، شهرستان خلخال به قطب گردشگری استان تبدیل می‌شود.»

بهنام‌جو با بیان اینکه با راه‌های ارتباطی خلخال به استان گیلان و مسیر سرچم این شهر از بن بست خارج شده و گردشگران زیادی را پذیرا خواهد شد، افزود: «این شهرستان در یک موقعیت مناسب و مسیر گردشگری قرار گرفته است و با افزایش اعتبار عمرانی، حذف گردنه‌های خلخال به اسالم و تکمیل پروژه کلور به درام در دستور کار قرار دارد.»

نماینده عالی دولت در استان اردبیل با بیان اینکه ایجاد هتل چهارستاره در منطقه ازناو به جذب و ماندگاری مسافر کمک می‌کند، گفت: «با نصب تله‌سیژ، احداث پیست اسکی، پل معلق و ایجاد زیرساخت‌های گردشگری تعداد گردشگران به این شهرستان به شکل قابل توجهی افزایش می‌یابد.»



او بیان کرد: «در وضعیت حاکم اقتصادی و شرایط کرونایی بیشتر طرح ها و پروژه‌های در حال اجرا نیاز به تسهیلات بانکی دارند و باید در ستاد تسهیل و گفتگو با بانک‌های عامل موانع موجود را حل کنیم.»

بهنام‌جو اظهار کرد: «مبلغ ۳۰ میلیارد ریال برای زیرساخت و توسعه راه مجموعه ازناو تخصیص می‌یابد که در سال جهش تولید باید جهش خوبی در توسعه زیرساخت‌ها داشته باشیم.»

استاندار اردبیل گفت: «حاشیه رودخانه قزل‌اوزون استعداد خوبی برای توسعه کشاورزی و باغی دارد و سازمان جهاد کشاورزی با مطالعه تفصیلی و بررسی‌های لازم در احیای حاشیه این رودخانه تلاش خواهند کرد که ایجاد باغ دیم از نوع بادام و گردو در حاشیه جاده اردبیل سرچم می‌تواند به جاذبه گردشگری منطقه بیافزاید.»

او افزود: «زیرساخت لازمه توسعه شهرستان خلخال است و دولت در این زمینه تمام تلاش خود را برای ایجاد اشتغال پایدار به ویژه در حوزه گردشگری انجام می‌دهد.»

بهنام‌جو با تاکید بر اینکه واحدهای دارای مشکل مالی به‌صورت مکتوب مطالبات خود را به معاون اقتصادی و فرماندار تحویل دهند، گفت: «مشکل بیشتر واحدهای تولیدی و گردشگری سرمایه در گردش بوده و برای حل موانع تسهیلات، هماهنگی‌های لازم انجام می‌شود.»

پل ازناو رونق صنعت گردشگری خلخال را فراهم می‌کند

نادر فلاحی مدیرکل میراث‌فرهنگی، گردشگری و صنایع‌دستی استان اردبیل نیز در این بازدید اظهار کرد:« این پل با لحاظ بهترین مدل‌ها در ساختار، ایمنی و مهندسی در تفرجگاه زیبای ازناو ساخته می‌شود.»

او افزود: «پل معلق تفرجگاه ازناو خلخال که جزو پل‌های بزرگ در دنیا به‌شمار می‌رود، پل معلق طویل جهان است که زمینه برای جذب هر چه بیشتر گردشگراه را فراهم می‌آورد.»

مدیرکل میراث‌فرهنگی، گردشگری و صنایع‌دستی استان اردبیل با بیان اینکه پل معلق ازناو بین دو قله کوه ازناو ودر بلندای منطقه زیبا و چشمه پرآب ازناو احداث می‌شود، بیان کرد: «مطالعات اولیه این پروژه سال گذشته در مرکز استان انجام شده و مستلزم مطالعات فاز دوم بود که این مطالعات انجام شده تا وارد فاز اجرایی و عملیاتی شود.»

فلاحی گفت: «پیش از این دو پل معلق در مشگین‌شهر و هیر احداث شده و سومین پل در منطقه نمونه گردشگری ازناو احداث می‌شود که عملیات عمرانی این پروژه آغاز شده و در حال اجراست.»

خبر

به همت شرکت توسعه ایران‌گردی و جهان‌گردی

عکاسخانه کاخ گلستان راه‌اندازی می‌شود

مدیرعامل شرکت مادر تخصصی توسعه ایران‌گردی و جهانگردی از برنامه‌ریزی‌ها برای راه‌اندازی و بهره‌برداری از عکاسخانه مجموعه جهانی کاخ گلستان خبر داد.

خشایار نیکزادفر مدیرعامل شرکت مادر تخصصی توسعه ایران‌گردی و جهانگردی با اشاره به اهمیت مجموعه جهانی کاخ گلستان، اضافه کرد: «با توجه به استقبال گردشگران و بازدیدکنندگان از ثبت خاطرات در هنگام بازدید از مجموعه جهانی کاخ گلستان، این شرکت در مزایده‌ای نسبت به انتخاب مجری به‌منظور راه‌اندازی عکاسخانه در این مجموعه اقدام کرده است.» او افزود: «انتخاب مجری از طریق مزایده به‌منظور راه‌اندازی و بهره‌برداری عکاسخانه واقع در بخش ضلع جنوب شرقی کاخ گلستان در مجاورت عمارت بادگیر انجام شده است، تا افراد واجدالشرایط از این طریق بتوانند در این مزایده شرکت کنند.» نیکزاد ادامه داد: «این مزایده در سامانه تدارکات الکترونیکی دولت (ستاد) به شماره ۵۰۹۹۰۰۱۵۰۴۰۰۰۰۰۱ از ۱۷ الی ۲۸ تیر قابل مشاهده است.» مدیرعامل شرکت مادر تخصصی توسعه ایرانگردی و جهانگردی ادامه داد: «جزئیات کامل این مزایده در سایت این شرکت به آدرس http://iwtdc.ir/ تشریح شده و علاقه‌مندان برای شرکت در این مزایده می‌توانند با مراجعه به سایت شرکت اطلاعات مورد نیاز را دریافت کنند.»

بازدید مدیرعامل صندوق توسعه از بناهای تاریخی جنوب سیستان و بلوچستان

مدیرعامل صندوق توسعه صنایع‌دستی و فرش دستباف و احیا و بهره‌برداری از اماکن تاریخی و فرهنگی در بازدید از اماکن تاریخی استان سیستان و بلوچستان، مرمت و بازسازی این ابنیه را عاملی برای تقویت هویت ملی و نیز توسعه حوزه گردشگری تاریخی دانست.

هادی میرزایی با همراهی استاندار، فرمانداران و مدیرکل میراث‌فرهنگی، گردشگری و صنایع‌دستی این استان از بناهای تاریخی شهرستان‌های سرباز، ایرانشهر، مهرستان و سیب سوران بازدید کرد.

او در این بازدیدها با بیان اینکه هدف از این سفرها شناخت بیشتر ظرفیت‌ها و فرصت‌های پیش رو در حوزه‌های احیای بناهای تاریخی و توسعه، ترویج و حمایت از هنرمندان و فعالان صنایع‌دستی و فرش دستباف است، افزود: «به‌منظور تقویت فرهنگ احیا و با توجه به مطالعه و بهره‌مندی از الگوهای مطلوب انجام‌شده در سایر کشورها بر آن شدیم تا قراردادهایی به روش BOT تنظیم کرده و بر طبق آن مراحل واگذاری ابنیه تحت پوشش صندوق به بخش خصوصی واگذار شود.» رئیس هیئت‌مدیره صندوق توسعه صنایع‌دستی و فرش دستباف و احیا و بهره‌برداری از اماکن تاریخی فرهنگی، همچنین با اشاره به لزوم ارتقای همکاری‌های متقابل با میان صندوق توسعه و مسئولان استانی و منطقه‌ای، اذعان داشت: «انتظار داریم با افزایش همکاری با استانداری سیستان و بلوچستان، بناهای قابل واگذاری سایر دستگاه‌های دولتی که هم‌اکنون امکان مرمت و بازسازی آن وجود دارد و این مهم تاکنون محقق نشده، به صندوق واگذار شود تا در راستای تقویت هویت ملی از آن اماکن بهره‌برداری شود.» میرزایی، تصریح کرد: «از دیگر سو و نظر به سیاست‌های صندوق در ایجاد نمایشگاه‌های صنایع‌دستی و فرش دستباف و با توجه به ظرفیت‌هایی همچون سفالگری ۷هزار ساله سراوان، این همکاری می‌تواند به ارائه محصولی باکیفیت به دست مصرف‌کننده نیز منجر شود.»

دوره آموزشی تکمیلی «کارشناس ارزیابی اقامتگاه بوم‌گردی» ابلاغ شد

مدیرکل دفتر مطالعات آموزش گردشگری وزارت میراث‌فرهنگی، گردشگری و صنایع‌دستی از ابلاغ دوره آموزشی تکمیلی «کارشناس ارزیابی اقامتگاه بوم‌گردی»، توسط معاون گردشگری کشور خبر داد.

زاهد شفیعی با بیان اینکه هدف از طراحی این دوره آموزشی، تسلط کامل کارشناسان ارزیابی تأسیسات گردشگری نسبت به ضوابط و ویژگی‌های اقامتگاه‌های بوم‌گردی است، افزود: «از این پس کارشناسان ارزیابی تأسیسات گردشگری برای دریافت مجوز ارزیابی اقامتگاه‌های بوم‌گردی، ملزم به گذراندن دوره آموزشی تکمیلی "کارشناس ارزیابی اقامتگاه بوم‌گردی" هستند.» مدیرکل دفتر مطالعات آموزش گردشگری در خصوص محتوا و نحوه اجرای دوره گفت: «این دوره آموزشی به‌صورت کارگاه‌های عملی تشریح ضوابط ساختمان و تأسیسات، تجهیزات و ملزومات، خدمات به میهمان، منابع انسانی و آموزش، ایمنی و بهداشت و توسعه پایدار و دسترسی، مطابق با "ضوابط بهره‌برداری، ارزیابی و درجه‌بندی اقامتگاه‌های بوم‌گردی" به مدت ۱۲ ساعت برگزار می‌شود.»

روزنامه صبح ایران
کلید
دوشنبه ۲۳ تیر ۱۳۹۹ /شماره ۱۳۶۰ / سال هفتم

خبر

المان گلیم نقش برجسته ایلام ساخته می‌شود

مدیرکل میراث‌فرهنگی، گردشگری و صنایع‌دستی استان ایلام از ساخت المان گلیم نقش برجسته برای نصب در یکی از بلوارهای شهر ایلام به عنوان شهر ملی گلیم نقش برجسته خبر داد.

عبدالمالک شنبه‌زاده با اعلام این خبر اظهار کرد: «المان گلیم نقش برجسته با هدف معرفی این رشته از صنایع‌دستی استان، طراحی و ساخته می‌شود.»

او افزود: «المان گلیم نقش برجسته با همکاری شهرداری ایلام و برای نصب در یکی از بلوارهای شهر ایلام ساخته می‌شود تا این هنر بومی به شکلی نمایان‌تر و دائمی در معرض دید شهروندان به ویژه گردشگران و مسافران قرار گیرد.»

شنبه‌زاده تصریح کرد: «این اقدام در راستای معرفی هر چه بیشتر شاخص صنایع دستی شاخص استان و همچنین هدایت هنرمندان صنایع‌دستی برای تولید است.» او تاکید کرد: «صنایع‌دستی باید بتواند فرهنگ و تاریخ غنی هر منطقه را معرفی کند و با معرفی تولیدات در بازارهای ملی و جهانی فرصتی برای معرفی جاذبه‌های فرهنگی و تاریخی استان فراهم شود.»

چاپ ۱۱۰هزار جلد کتابچه معرفی جاذبه‌های گردشگری در لرستان

مدیرکل میراث‌فرهنگی، گردشگری و صنایع‌دستی استان لرستان از چاپ و بازنگری ۱۱۰هزار جلد کتابچه با مضمون معرفی جاذبه‌های تاریخی، فرهنگی، طبیعی و گردشگری در استان خبر داد.

سیدامین قاسمی در این خصوص گفت: «محتوای اصلی این کتابچه‌ها شامل سه بخش میراث‌فرهنگی، گردشگری و صنایع‌دستی بوده که در آن به آثار مهم و سایر جاذبه‌های گردشگری شهرستان‌های استان لرستان اشاره شده و بخش دیگری از محتوای آنها نیز به مباحث مردم‌شناسی هر شهرستان اختصاص دارد.»

قاسمی در خصوص کاربرد این کتابچه‌ها گفت: «این سری کتابچه‌ها با هدف معرفی جاذبه‌های گردشگری استان لرستان، راهنمای گردشگران و افزایش توسعه گردشگری در نمایشگاه‌ها، تعطیلات نوروز و دیگر مناسبت‌های مختلف بین بازدیدکنندگان توزیع می‌شوند.»

او با اشاره به ضرورت حمایت از چرخ اقتصاد در لرستان اذعان داشت: «هر ساله روند تالیف کتابچه‌ها توسط کارشناسان حوزه میراث‌فرهنگی لرستان تعیین و بررسی و مورد بازنگری قرار می‌گیرند و پس از انتشار در نمایشگاه و جشنواره‌های مختلف استانی، ملی و بین‌المللی توزیع خواهد شد.»

مدیرکل میراث‌فرهنگی، گردشگری و صنایع‌دستی استان اظهار کرد: «به منظور معرفی مطلوب جاذبه‌های گردشگری لرستان ساخت بیش از ۶۰ کلیپ یک دقیقه را نیز برای انتشار در فضاهای مجازی در دستور کار قرار دادیم.»

اشتغال ۳۰ نفر در رشته احیاشده نخ‌ریسی نهاوند

معاون صنایع‌دستی همدان گفت: «در فاز دوم رشته احیاشده نخ‌ریسی سنتی در روستای ده موسی بخش خزل شهرستان نهاوند ۳۰ نفر مشغول به کار شدند.»

هاشم مظاهری گفت: «شاخه‌های متعدد صنایع‌دستی همدان در گذشته از رونق خاصی در کشور و حتی جهان برخوردار بودند و این در حالیست که امروزه برخی از رشته‌های این صنعت در استان به فراموشی سپرده شده و به تبع آن مشکلات اشتغال گریبان علاقه‌مندان به آن را گرفته است.»

معاون صنایع‌دستی اداره‌کل میراث‌فرهنگی، گردشگری و صنایع‌دستی همدان گفت: «در سال‌های اخیر و فارغ از گرانی‌های سرسام‌آور تولید، صنایع‌دستی تقریبا کم‌هزینه و در عین حال پردرآمد بوده است و از سویی به دلیل وجود قومیت‌ها و روستاهای فراوان، افراد زیادی در استان همدان به صنایع‌دستی روی آورده‌اند.»

مظاهری گفت: «صنایع‌دستی به لحاظ زیبایی، جذابیت و لطافت‌هایی که از نظر هنری و فرهنگی دارد، همواره مورد توجه گردشگران بوده، به‌طوری که در گردشگری نقش اصلی را ایفا می‌کند و به همین منظور اهمیت به این بخش و احیای برخی از این هنرها، می‌تواند تاثیر بسیاری برای ایجاد اشتغال در استان داشته باشد.»

او گفت: « با توجه به نیاز بازار برای پشم سنتی و نخ‌ریسی شده با دست، فاز دوم رشته احیاشده نخ‌ریسی سنتی در روستای ده موسی بخش خزل شهرستان نهاوند با ۳۰ نفر اشتغال آغاز به کار کرد.»

معرفی اماکن گردشگری با استفاده از نرم‌افزارهای پیشرفته در کازرون



رئیس اداره میراث‌فرهنگی، گردشگری و صنایع‌دستی شهرستان کازرون از معرفی جاذبه‌های گردشگری، تاریخی و دیدنی کازرون با استفاده از نرم‌افزارهای پیشرفته به گردشگران خبر داد.

محمد جواد جوکاری با اشاره به معرفی اماکن گردشگری کازرون با استفاده از نرم‌افزارهای پیشرفته، در این باره اظهار کرد: «به‌منظور معرفی و توسعه الکترونیک در صنعت گردشگری، استفاده از تجارب نرم‌افزارهای موفق بین‌المللی و ملی برای بهره‌گیری بهتر از امکانات اماکن گردشگری و برای اینکه اطلاعات اماکن گردشگری کازرون به راحتی در اختیار گردشگران قرار گیرد، در جلسه‌ای با مدیران شرکت تولیدکننده نرم‌افزار در پارک علم و فناوری شیراز برگزار شد.» او ادامه داد: «در این جلسه مقرر شد همه اطلاعات اولیه مورد نیاز برای ورود به نرم‌افزار از جمله مختصات جغرافیایی، نرخ‌های مصوب خدمات‌دهی به گردشگر، تصاویر و معرفی امکانات از آژانس‌های مسافرتی، مسافرخانه‌ها، هتل‌ها، خانه مسافر و اقامتگاه‌های بوم‌گردی تهیه و در اختیار مدیران تولیدکننده نرم‌افزار قرار گیرد.»



در استان مرکزی؛

سیل کرونا صنعت هتلداری را با خود برد

پنج ماه است که با شیوع کرونا در کشور هتل ها از رونق افتاده اند و عملا به ساختمان هایی شیک و خوش و رنگ و لعاب خالی تبدیل شده اند و مشخص نیست سوت و کور بودن شان تا کی ادامه داشته باشد.

استان مرکزی دارای ۲۲ واحد اقامتی شامل ۱۷ هتل، یک هتل آپارتمان و چهار مهمانپذیر است و دو مجموعه نیز آماده بهره برداری است ولی در شرایطی که کرونا برای استان حاصل کرده معلوم نیست این مراکز، بویژه مراکز آماده بهره برداری چه آینده ای پیش رو داشته باشند، چراکه امروز هتلداران با سابقه و بزرگ استان عملا در گردابی افتاده اند که بیرون آمدن از آن به سادگی ممکن نخواهد بود.

خسارت صنعت هتلداری استان به ۱۵ میلیارد تومان رسید

سرپرست میراث فرهنگی، صنایع دستی و گردشگری استان مرکزی به ایسنا گفت: پس از شیوع ویروس کرونا تاسیسات گردشگری بیشترین آسیب را متحمل شدند، چراکه با توقف سفرها، صنعت گردشگری جهان تحت تاثیر قرار گرفت، اما تسهیلات ۱۲ تا ۱۶ میلیون تومانی ارزان قیمت در این حوزه نظر گرفته شد که به این تاسیسات گردشگری تعلق می گیرد. مرزبان امهال پرداخت قبوض آب، برق و گاز تاسیسات گردشگری و تمدید امهال اقساط تا پایان شهریورماه را از دیگر تمهیدات در نظر گرفته شده برای تاسیسات گردشگری و هتل ها دانست و گفت: تا پایان خردادماه بالغ بر ۱۵ میلیارد تومان به تاسیسات گردشگری شامل هتل ها مهمانپذیرها، هتل آپارتمان ها، اقامتگاه های بومگردی، رستوران های بین راهی، سفره خانه های سنتی، دفاتر و آموزشگاه های گردشگری استان مرکزی خسارت وارد شده است.

سطح اشغال ۵ تا ۸ درصدی هتل های مرکزی

وی سطح اشغال هتل های استان مرکزی را بین ۵ تا ۸ درصد بیان کرد و افزود: با توجه به شدت گرفتن مجدد بیماری، وضعیت هتل ها مساعد نیست و خسارت ها ادامه دار خواهند بود، اما چاره ای نیست چراکه سلامت گردشگران و مسافران بسیار اهمیت دارد، هرچند که تاسیسات گردشگری به لحاظ ضدعفونی و پروتکل های بهداشتی به شدت تحت نظر و بازرسی هستند. مرزبان اضافه کرد: طی دو ماه اخیر نظارت ها تشدید شده است که اگر مشکلی وجود داشت به سرعت کنترل شود و تذکرات لازم داده شده است، اما تنها یک مورد به دلیل رعایت نکردن پروتکل های بهداشتی تعطیل شده است، البته به هرحال سفرها و تورهای مجازی فعالند.

تاسیسات گردشگری درست در روزهایی که می توانستند انتفاع مالی برای مالکان خود داشته و میزبان مسافران نوروزی باشند به صورت کامل تعطیل شدند. مالکان این واحدها تمام امید خود را به تابستان و سفرهای تابستانی بسته بودند ولی این روزها که شاهد شدت گرفتن بیماری کووید ۱۹ و موج دوم شیوع ویروس هستیم، این امید هم عملا ناامید شده است.

هتل ها در مسیر ورشکستگی/تعدیل نیروی ۵۰ درصدی

رییس جامعه هتلداران استان مرکزی نیز در گفتگو با ایسنا با تاکید بر اینکه هتل ها در موج دوم کرونا از نظر اقامتی وضعیت خوبی ندارند، گفت: تمامی مراسم هایی که برای تابستان در هتل ها رزرو شده بود یا کنسل شده یا در آستانه کنسلی است و با این حساب اکثر هتل ها به سمت ورشکستگی حرکت می کنند.

مهرداد سمیعی با بیان اینکه هتل ها در حال حاضر نیمه تعطیل هستند، ولی با توجه به شرایط موجود هنوز به تعطیلی کامل کشیده نشده اند، تصریح کرد: با شکل گیری موج دوم بیماری و ضرری که هتل ها متحمل خواهند شد، احتمال تعطیلی کامل هتل های استان مرکزی بالاست.

وی افزود: در حال حاضر تعدیل نیرو در هتل های استان به ۵۰ درصد رسیده و عملا این شرایط به معضل بیکاری و از دست رفتن شغل های ایجاد شده توسط این تاسیسات گردشگری کمک می کند. سمیعی در خصوص راهکار جبران خسارت و احیای مجدد هتل ها و تاسیسات گردشگری در کشور و به تبع آن در استان مرکزی اظهار کرد: وزارت میراث فرهنگی پرداخت تسهیلات در این حوزه را در نظر گرفته که البته تاکنون هیچ رقمی به هتلداران استان پرداخت نشده است هرچند که اگر پرداخت هم شود عملا هتلداران را به سیستم بانکی بدهکار می کند.

حریق هتل کارون ۲،۳۰ ساعت زمان برد

علاوه بر خسارت های سنگینی که در پی شیوع کرونا به جامعه هتلداران کشور و استان مرکزی وارد شده است وقوع اتفاقاتی همچون حریق پنجشنبه شب گذشته در هتل سبز کارون دلیجان نمکی بر زخم این مجموعه بود.

این حریق در ساعات پایانی پنج شنبه ۱۹ تیرماه، در طبقات فوقانی هتل سبز کارون رخ داد و عملا دو طبقه از هتل در آتش سوخت که علت وقوع این حادثه از سوی کارشناسان آتش نشانی، اتصالی در شبکه کولرهای گازی قسمت فست فود این هتل عنوان شد. مسئول آتش نشانی و خدمات ایمنی شهرداری دلیجان، در این‌باره اعلام کرد که در ساعت ۲۳ و ۴۵ دقیقه شب گذشته حریق در هتل کارون دلیجان به ایستگاه آتش نشانی اطلاع داده شد و از دقایق اولیه آتش سوزی، تیم‌های آتش نشانی در محل حضور یافتند.

محمدبیگی گفت: حریق از قسمت کافی شاپ آغاز شده و با توجه به اینکه نمای این هتل از کامپوزیت بود به طبقات بالایی ساختمان نیز سرایت کرده بود.

قاب امروز



روستاهای میانه ۹ ماه پس از زلزله

کارشناس میراث فرهنگی درباره امنیت موزه‌ها مطرح کرد:

اشتباه کردیم، هنوز به اول راه هم نرسیده‌ایم

یک کارشناس حفاظت و مرمت پژوهشکده حفاظت و مرمت آثار تاریخی فرهنگی معتقد است: هنوز نمی‌دانیم استانداردها برای یک موزه چیست؟! فقط یاد گرفته‌ایم یک دوربین مداربسته نصب کنیم و دو نفر حفاظت فیزیکی در فضای موزه بگذاریم و حتی گاهی با یک نفر می‌خواهیم امنیت همه موزه را تامین کنیم. امنیت در موزه‌ها و تامین استانداردها در موزه‌های کشور حرفِ امروز و دیروز نیست که با یک اتفاق در موزه‌ای محلی تلنگری به موزه‌های بزرگتر و در سطح بین‌المللی وارد کند یا اصلا آن رخداد را محلی از اعراب ندانند که بخواهند ذهن‌شان را درگیر کنند و شرایط آن را با خود مقایسه. تامین امنیتی که به یک تحلیل همه‌جانبه برای برطرف کردن روزنه‌های نفوذِ آسیب به موزه‌ها نیاز دارد و نشان می‌دهد یک اتفاق هر چند کوچک در یک جامعه‌ی محلی کوچکتر در پایتخت نیز این زنگ خطر را به گوش همه می‌رساند و نیاز است تا حتما آن را به عنوان یک زنگ خطر در نظر بگیرند. و گرنه با مطرح شدن نامِ موزه و ایجادِ یک حلقه‌ی شناخته شده از موزه‌ها در ذهن و نه توجه به هیچ کدام از دیگر موزه‌هایی که امروز رقم‌شان عدد ۷۰۰ را رد کرده، حفاظت و امنیتِ همه‌ی موزه‌ها را با بحران مواجه می‌کند.

از استانداردهای موزه‌ای، فوق‌العاده دوریم

فتح‌الله نیازی - کارشناس حفاظت و مرمت پژوهشکده حفاظت و مرمت آثار تاریخی‌فرهنگی - استانداردسازی در موزه‌ها و وضعیت آن‌ها را برای تامین امنیت مورد نیاز بررسی می‌کند. او با بیان این‌که از استانداردهای موزه‌ای در ایران فوق‌العاده دور هستیم، می‌گوید: یک سیستم بی‌ضابطه درباره تاسیس موزه‌ها در ایران داریم و در نتیجه به ایجاد چیزی کمتر از هزار موزه در کشور تا کنون رسیده‌ایم، ایجاد این تعداد موزه هر چند از یک سو خوشایند است که بگوییم از نظر فرهنگ در این حد غنی و قوی هستیم که انواع موزه‌ها را با انواع محتواها داریم اما از سوی دیگر این بحث مطرح می‌شود که ما چطور می‌توانیم موزه‌هایی که بدون ضابطه و فقط برای بالا بردن آمار موزه‌ای ثبت و تاسیس کرده‌ایم را نظارت کنیم.

پنجره

قرار گرفتن قنات‌های بویین زهرا در محوطه‌های هزاره اول قبل از میلاد



رئیس موسسه باستان‌شناسی دانشگاه تهران گفت: محوطه‌های هزاره اول قبل از میلاد بویین زهرا دقیقا در منطقه‌ای قرار گرفته‌اند که حجم زیادی از قنات‌های امروزی در آن منطقه وجود دارد.

مصطفی ده پهلوان (رئیس موسسه باستان‌شناسی دانشگاه تهران و عضو هیئت علمی گروه باستان‌شناسی) با اشاره به آنکه ظرفیت شکل‌گیری استقرارهای باستانی در منطقه بویین زهرا بسیار زیاد است، از تپه زاغه به عنوان نمونه‌ای از این ادعا یاد کرد و گفت: از یکسو با توجه به منطقه استراتژیک بویین زهرا شاهد استقرارها در دوره اسلامی در این منطقه بودیم و از دیگر سو شاهراهی برای اتصال شمال، جنوب، شرق و غرب به حساب می‌آمد. پس از کاوش‌هایی که در تپه سگزآباد انجام شد، کنجکاوی ما در خصوص منبع تامین آب محوطه بیشتر شد. از این رو کار بررسی در دشت بویین زهرا را در دست گرفتیم بر روی محوطه‌های تاریخی شهرستان بویین زهرا کار کردیم در نهایت با تحلیل‌های سامانه اطلاعات جغرافیایی (GIS) متوجه شدیم بسیاری از محوطه‌ها که متعلق به هزاره اول قبل از میلاد هستند، دقیقا در منطقه‌ای قرار گرفته‌اند که حجم زیادی از قنات‌های امروزی در آن منطقه وجود دارد. او ادامه داد: بررسی زمین‌شناسی منطقه نیز به ما این اطلاعات را می‌دهد که این محوطه‌ها در کنار رودخانه‌های دائمی قرار ندارند و رودخانه‌ها فصلی هستند، بنابراین بعید است که چشمه‌ها تامین‌کننده منبع آب محوطه‌هایی باشند که در دوره‌های هخامنشی، اشکانی و ساسانی در منطقه به وجود آمده‌اند. از این رو بر آن شدیم تا بررسی‌هایی انجام دهیم تا ببینیم آیا در دوره‌های گذشته و پیش از اسلام ممکن است در این منطقه قنات وجود داشته باشد یا خیر؟ رسیدن به پاسخ این سوال بسیار دشوار است چرا که حجم رسوبات در منطقه بسیار زیاد است و حتی در برخی نقاط به ۵ متر نیز می‌رسد. این رسوبات به معنای وقوع سیل‌های متعدد در طول تاریخ است که قنات‌ها را تخریب یا پر کرده است؛ بنابراین پیدا کردن قنات‌های قدیمی کار بسیار دشواری است. رئیس موسسه باستان‌شناسی دانشگاه تهران تصریح کرد: از آنجایی که نهادهای مرتبط با شبکه‌های آبرسانی استان قزوین هنوز وارد حوزه شبکه‌های قناتی متروک نشده‌اند بنابراین کار بسیار دشواری را پیش رو خواهیم داشت. حدود یک و نیم ماه است که کار بررسی، ثبت و شناسایی قنات‌ها در دشت بویین زهرا را آغاز کرده‌ایم. بررسی عکس‌های هوایی قدیمی نیز تراکم قنات‌ها را در دوره‌های گذشته نشان می‌دهد که بسیار شگفت‌آور است. تاکنون بیش از ۱۰۰ رشته قنات در منطقه بویین زهرا شناسایی کرده‌ایم و قرار است پرونده‌ها و شناسنامه‌های اختصاصی برای این قنات‌ها تهیه شود. سعی ما بر آن است که کار بسیار دقیق باشد. تاریخ‌گذاری و تعیین قدمت رشته قنات‌ها کار بسیار دشواری است. مصاحبه‌های محلی و متون تاریخی خود بیانگر قدمت و جایگاه بالای قنات در تامین منابع حیاتی و آبی در منطقه است. ده پهلوان در پاسخ به سوالی مبنی بر آنکه با بررسی‌های انجام شده آیا می‌توان گفت پراکندگی قنات‌ها در کدام بخش‌های دشت بویین زهرا بیشتر بوده یا خیر گفت: بله تراکم قنات‌ها بر روی مخروط افکنه‌ها و مکانی که رودخانه‌های فصلی ایجاد می‌شدند بیشتر است و جهتی تقریباً شرقی-غربی دارند. البته صحبت دقیق در این خصوص نیازمند تحلیل‌های علمی است. تراکم قنات‌ها در منطقه بویین زهرا بسیار زیاد و عجیب و غریب است و در واقع می‌توان گفت میراث قنات در این منطقه بسیار پیچیده و جالب توجه است. این در حالی است که از یکسو به دلیل زلزله‌ای که در سال ۴۱ در بویین زهرا اتفاق افتاد، بسیاری از قنات‌ها خراب شد و از دیگر سو حضور کشاورزان و تخریب محوطه‌ها و همچنین استفاده از چاه‌های عمیق برای آبیاری زمین‌ها سبب شده تا قنات‌ها احیا نشده، خشک شوند و آسیب ببینند.

خبر

تمدید تعطیلی موزه‌های بوشهر

مدیرکل میراث‌فرهنگی، گردشگری و صنایع‌دستی بوشهر از تمدید تعطیلی موزه‌های استان خبر داد.

محمدحسین ارسطوزاده با اعلام این خبر گفت: «به دلیل اوج‌گیری و شیوع ویروس کرونا در استان، از هفته گذشته محدودیت‌هایی از طرف ستاد استانی مبارزه با این بیماری تصویب شد که تعطیلی موزه‌های استان هم یکی از این مصوبات بود.»

او گفت: «در کنار تعطیلی موزه‌ها با توجه به وضعیت قرمز در برخی شهرستان‌ها و بر اساس مصوبه استانی ستاد کرونا، باغ موزه‌ها، پارک‌ها، مراکز تفریحی و ساحلی هم به مدت یک هفته دیگر تعطیل شد.»

مدیرکل میراث‌فرهنگی، گردشگری و صنایع‌دستی بوشهر تاکید کرد: «بر این اساس تا پایان عادی شدن شرایط موجود و اعلام مجدد ستاد استانی کرونا، هیچ بازدیدی از موزه‌های استان میسر نخواهد بود.»

صدور و تمدید ۳۴ پروانه تولید صنایع‌دستی در خراسان شمالی

سرپرست معاونت صنایع‌دستی خراسان شمالی از صدور و تمدید ۳۴ پروانه تولید انفرادی و گروهی صنایع‌دستی برای هنرمندان و صنعتگران این حوزه در سه‌ماهه نخست سال جاری خبر داد.

محمدرضا قهرمانیان با بیان این مطلب گفت: «هدف از صدور این مجوزها توسعه صنایع‌دستی و نیز حمایت از هنرمندان این حوزه است.» او تصریح کرد: «بیش از ۱۵ هزار صنعتگر استان در قالب مشاغل خانگی، کارگاه‌های تولید انفرادی و گروهی صنایع‌دستی مشغول فعالیت هستند.» سرپرست معاونت صنایع‌دستی خراسان شمالی با اشاره به اجرای طرح بازدید از کارگاه‌های صنایع‌دستی در سطح شهرستان‌های استان افزود: «تعدادی از این کارگاه‌ها ظرفیت و استعداد خوبی در زمینه برندسازی و صادرات صنایع‌دستی دارند.» قهرمانیان با تأکید بر این‌که از سال جاری، حضور تولیدکنندگان صنایع‌دستی استان در نمایشگاه‌ها به‌شرط ارائه بسته‌بندی مناسب برای محصولات خود است، گفت: «در سال‌های اخیر با تلاش‌های انجام‌شده و برگزاری کارگاه‌های آموزشی، تولیدکنندگان صنایع‌دستی استان توانستند به بازار فروش مجازی نیز راه پیدا کنند و از این طریق میزان تولید و فروش محصولات خود را افزایش دهند.»

حمام تاریخی گلشن در نهاوند سفره‌خانه شد

حمام تاریخی گلشن که با مشارکت اداره میراث‌فرهنگی، گردشگری و صنایع‌دستی همدان و بخش خصوصی مرمت شده بود، تبدیل به سفره‌خانه سنتی شد.

رئیس اداره میراث‌فرهنگی، گردشگری و صنایع‌دستی نهاوند گفت: «سال گذشته پیشنهاد تبدیل شدن حمام گلشن نهاوند به عنوان سفره‌خانه سنتی به استان ارسال شد که در نهایت به‌عنوان سفره‌خانه سنتی امروز با حضور مسئولان استان و شهرستان افتتاح شد.» محسن جانجان گفت: «این طرح به منظور ارائه خدمات پذیرایی و تفریحی برای مسافران و گردشگران در سطح شهرستان نهاوند و در منطقه خوش آب و هوا این شهرستان اجرا شده است.» او گفت:«این پروژه با سرمایه‌گذاری ۳ میلیارد ریال انجام شده و در سال گذشته نیز یک میلیارد ریال وام بلاعوض برای مرمت این بنای ثبتی تخصیص داده شده بود.»

صدور مجوز ۲ اقامتگاه بوم‌گردی در بوشهر

معاون گردشگری و سرمایه‌گذاری بوشهر از صدور مجوز دو اقامتگاه بوم‌گردی در استان خبر داد.

سکینه سالاری با اعلام این خبر افزود: «۲ اقامتگاه بوم‌گردی در خایبز تنگستان و بندرگاه بوشهر در حال ساخت است که به‌زودی به بهره‌برداری می‌رسند و مجوز آنها صادر شده است.» او گفت: «این ۲ اقامتگاه با سرمایه‌گذاری صددرصدی بخش خصوصی ایجاد شده و با توجه به قرارگیری در محدوده روستایی می‌تواند به اشتغال‌زایی مستقیم و غیرمستقیم و رونق اقتصاد این دو نقطه کمک کند.» معاون گردشگری و سرمایه‌گذاری بوشهر اضافه کرد: «اعتبار هزینه شده در این دو پروژه شش میلیارد و ۵۰۰ میلیون ریال است که در مجموع با چهار اتاق اقامتی برای چهار نفر به‌طور مستقیم ایجاد اشتغال می‌کند.» سالاری یادآور شد: «در حال حاضر ۴۷ اقامتگاه بوم‌گردی در استان فعال است که اغلب در روستاها قرار دارند و در کنار موضوع گردشگری به رونق تولید و عرضه صنایع‌دستی روستاها هم کمک شده است.»

بازگشایی «دیزنی ورلد» در میان بیم و امیدها

مجموعه بزرگ تفریحی والت دیزنی ورلد در حالی امروز پس از چند ماه تعطیلی بازگشایی می‌شود که موج جدیدی از موارد ابتلا به ویروس کرونا در ایالت فلوریدا گزارش شده است.

بخشی از پارک های موضوعی، هتل ها و دیگر تفرجگاه های واقع در والت دیزنی وربد در ایالت کالیفرنیا در حالی از امروز ۱۱ جولای بازگشایی شد که این مرکز بزرگ تفریحی از واسط ماه مارس به دلیل شیوع ویروس کرونا تعطیل شده بود و هزاران نفر از کارکنان این مجموعه به مرخصی فرستاده شده بودند. آغاز به کار مجدد والت دیزنی ورلد در حالی از امروز رقم خورده که ایالت فلوریدا روز چهارشنبه هفته گذشته رکورد ۱۲۰ مرگ ناشی از ابتلا به ویروس کرونا را ثبت کرد و در کل آمریکا نیز شیوع ویروس کرونا به بالاترین حد خود در چند مدت اخیر رسیده و تاکنون ۱۳۲ هزار نفر (بیش از هر کشوری) در آمریکا بر اثر ابتلا به بیماری کووید-۱۹ جان سپرده اند.

در ایالت فلوریدا نیز تاکنون چهار هزار نفر به دلیل ابتلا به ویروس کرونا درگذشته‌اند.

کلید

روزنامه صبح ایران

نقد انگارت، اطلاع رسانی صادقانه و شفاف، تبادل افکار و آرا

چهارشنبه ۲۵ تیر ۱۳۹۹ / شماره ۱۳۶۲ / سال هفتم / ۸ صفحه + ۴ صفحه اینترنتی / قیمت ۴۰۰۰ تومان



سید فرشاد علامه:

ارزیابی توان بیمارستان‌های کرونایی

۵



عباس عراقچی :

۳ کشور اروپایی مرتکب نقض تعهدات خود در برجام شده‌اند

۲



محمد جواد ظریف:

تشکیل کمیته مشترک مجلس و وزارت خارجه برای تشویق صادرات بررسی می‌شود

۲

نقشه بانک مرکزی برای کاهش تورم چیست؟

افزایش نرخ بهره سپرده‌های بانکی نزد بانک مرکزی

مدیریت نقدینگی و اجرای سیاست‌های ضدتورمی از جمله مسایل مهمی است که اقتصاددانان و متولیان بخش پولی و مالی کشور بر آن تاکید دارند؛ بر این اساس بانک مرکزی بعنوان متولی این حوزه با ترسیم برنامه‌هایی، گام نخست خود را در سه جهت از ۲ هفته گذشته آغاز کرده است که شامل افزایش نرخ سود اوراق بدهی، سود گواهی سپرده بلندمدت و سپرده‌های بانک‌ها نزد این بانک است. بازارهای دارایی به دلیل افزایش نقدینگی و مهم‌تر از آن، داغ شدن پول (سرعت گرفتن گردش پول) در وضعیت هشدارآمیزی قرار دارد...

ادامه در صفحه ۴



رایزنی مسئولان با مجمع تشخیص برای تصویب مناطق آزاد

لابی علیه سیاست‌های اقتصاد مقاومتی

۲

رتبه سوم روابط عمومی دانشگاه کاشان در جشنواره روابط عمومی‌های دانشگاه‌های کشور

دانشگاه کاشان در جشنواره روابط عمومی های برتر دانشگاه ها و موسسات آموزش عالی که به صورت مجازی با حضور وزیر علوم، تحقیقات و فناوری برگزار شد، در بخش اطلاع رسانی و ارتباط با رسانه رتبه سوم را کسب کرد...

۲

وزیر بهداشت:

واحدهای موقوفه بهداشتی هر چه زودتر تعیین تکلیف شوند

وزیر بهداشت گفت: باید تکلیف واحدهای خیریه و موقوفه که با نیت بهداشتی و درمانی در نظر گرفته شده اند، زودتر مشخص شوند. سعید نمکی، در دیدار حجت الاسلام و المسلمین خاموشی رئیس سازمان اوقاف و امور خیریه، اظهار داشت...

۵

نیما نکیسا مطرح کرد

پرسپولیس قهرمان می‌شود اما شاید با طعم تلخ

مسئول مدارس فوتبال کشورمان گفت: مدارس فوتبال فقط در صورتی بازگشایی می‌شوند که ستاد مبارزه با کرونا دستور آن را صادر کند. نیما نکیسا دروازه بان اسبق تیم ملی فوتبال کشورمان در خصوص کیفیت بازی‌های لیگ برتر بعد از شروع دوباره رقابت ها، عنوان کرد...

۷

جشنواره فیلم فجر آنلاین می‌شود؟

بررسی برگزاری آنلاین پنج جشنواره مهم سازمان سینمایی در حالی در دستور کار قرار گرفته که این سوال مطرح می‌شود که آیا جشنواره ملی فیلم فجر هم، به شرط برگزاری، قرار است آنلاین شود؟ روابط عمومی سازمان سینمایی در خبری اعلام کرده است ...

۸

سخنگوی قوه قضاییه:

دستورالعمل جدید مرخصی زندانیان در موج دوم کرونا ابلاغ شد

سخنگوی قوه قضاییه از ابلاغ دستورالعمل جدید مرخصی زندانیان در موج دوم کرونا خبر داد و گفت: مرخصی مجدد ریاست قوه قضاییه به زندانیان همزمان با موج دوم کرونا در دستورالعمل جدیدی صادر و به سازمان زندانها و واحدهای قضایی ابلاغ شد تا متناسب با وضعیت روز زندانیان بتوانند از مرخصی بهره‌مند شوند.

غلامحسین اسماعیلی در بیست و نهمین نشست خبری خود افزود: متاسفانه شرایط کرونایی در کشور ادامه و در روزهای اخیر آمار مبتلایان و جانباختگان فزونی یافته است بار دیگر از تلاش ها و زحمات کادر پزشکی و پرستاری قدردانی می کنم همچنین از مردم خوب و فهیم ایران اسلامی موکدا تقاضا می کنم توصیه های پزشکی به ویژه استفاده از ماسک و رعایت فیزیکی و اجتناب از حضور در اجتماعات جز در موارد ضروری توصیه می کنم.

وی ادامه داد: از صنوفی که به آنها اجازه فعالیت داده شده می خواهیم حتما در محل فعالیت خویش همه دستورالعمل ها را رعایت کنند تا بتوانیم زنجیره انتقال این ویروس را قطع کنیم.



سخنگوی قوه قضاییه اظهار داشت: قوه قضاییه بنا دارد در انجام ماموریت های سازمانی خود با رعایت پروتکل های بهداشتی به گونه ای رفتار کند که هم در انجام ماموریت ها خللی ایجاد نشود و هم با رعایت دستورالعمل ها تهدیدی همکاران قضایی و مراجعان را در بر نگیرد.

اسماعیلی اضافه کرد: برای نیل به این مهم اقدامات متعددی انجام شده است.

وی گفت: فعالسازی سامانه نوبت دهی دفاتر خدمات قضایی یکی از این اقدامات است؛ از طریق این سامانه مردم می توانند ابتدا نوبت بگیرند بعد به دفاتر خدمات قضایی مراجعه کنند.

اسماعیلی ادامه داد: فعالسازی سامانه نوبت دهی اجرای احکام دیگر اقدامی است که افراد می توانند به سهولت زمان مراجعه خود را مشخص و در زمان مقرر مراجعه کنند، همچنین سامانه های خودکاربری برای وکلا، کارشناسان و مشاوران نیز فعالسازی شده است. سخنگوی قوه قضاییه افزود: برگزاری دادگاه های الکترونیک و از راه دور که به کاهش رفت و آمد و هزینه ها کمک می کند، اقدام دیگر دستگاه قضایی در این کرونا است.

اسماعیلی با اشاره به کاهش جمعیت کیفری زندانها توام با گسترش فعالیت ها و اقدامات بهداشتی و درمانی در زندانهای کشور اظهار داشت: تدابیری در زندانها به کار بردیم و الگوسازی کردیم که چگونه می شود هم جمعیت کیفری کاهش داد و هم خدمات بهداشتی درمانی گسترش یابد و این اقدامات و فعالیت ها الگویی برای زندانبانی است.

سخنگوی قوه قضاییه گفت: ابلاغ قانون کاهش مجازات حبس صورت گرفت و گفته شده تا پرونده های زندانیان مشمول با فوریت بررسی شود همه واجدین شرایط در گام اول به مرخصی بروند و بعد شرایط بهره مندی از کاهش مجازات بررسی شود

وی ادامه داد: استفاده حداکثری از مجازات های جایگزین حبس نیز تاکید شده تا کمک کند به کاهش جمعیت کیفری و سلامت زندانیان.

سخنگوی قوه قضاییه افزود: توسعه فعالیت های بهداشتی و مراقبتی با به کارگیری و مساعدت های ویژه وزارت بهداشت درمان و آموزش پزشکی و بهره مندی از مشارکت گروههای جهادی در جهت ارتقای سلامت زندانیان در حال انجام است.

دبیرکل حزب سبز:

احمدی‌نژاد به جریان اصولگرایی ضربه زد

فعال اصولگرا گفت: جریان اصولگرایی بعد از ضربه‌ای که از احمدی نژاد خورد دیگر نتوانست یک گفتمان غالب را مطرح کند.

حسین کنعانی مقدم دبیرکل حزب سبز با اشاره به شانس پیروزی جریان اصولگرا در انتخابات ریاست جمهوری ۱۴۰۰ گفت: الان شرایط به گونه‌ای است که مجلس یازدهم در اختیار جریان اصولگرایی است و کارنامه این مجلس برای انتخابات آینده تعیین کننده است. او ادامه داد: اگر این مجلس بتواند به شعارهایی که داده عمل کند و یک کارنامه مثبتی از خودش ارائه دهد می‌توان گفت که شانس پیروزی در انتخابات ریاست جمهوری را دارد؛ اما اگر نتواند آن اهدافی را که تعیین کرده، شعارهایی که داده و همچنین به سخنان مقام معظم رهبری جامع عمل بپوشاند نباید توقع داشته باشد که حتی اصولگرایان هم برای کاندیدای هم جناح خودشان چندان رغبت نشان دهند. کنعانی مقدم درباره علل شکست‌های جناح اصولگرا در انتخابات ۹۲ و مجلس دهم افزود: یکی از دلایل این شکست عدم وحدت بود، اما دلیل دیگر این است که آقای احمدی نژاد همین گفتمان اصولگرایی را مطرح کرده بود، اما عملا چیزی که انجام شد مغایر با این شعارها بود؛ از همین رو نیز افکار عمومی این گفتمان و ساختار را نپذیرفتند؛ همچنین در آن زمان شرایط به گونه‌ای بود که ما داشتیم از دوره احمدی نژاد گذر می‌کردیم و جریان اصولگرایی بعد از ضربه‌ای که از احمدی نژاد خورد دیگر نتوانست یک گفتمان غالب را مطرح کند و به همین سبب هم نتوانست رای بیاورد. تحلیلگر مسائل سیاسی خاطر نشان کرد: علاوه بر این هم اصلاح طلبان با وحدت و انسجام بیشتری وارد صحنه شدند؛ در حالی که لیست اصولگراها وحدت لازم را نداشت و گفتمان غالبی را هم نتوانست در مجلس وحدت و انسجام ایجاد شود می‌توانیم امیدوار باشی ایجاد کند. او با اشاره به انتخابات ریاست جمهوری سال ۹۶ هم بیان کرد: در این انتخابات یک مقدار راهبرد اصولگراها مشکل داشت؛ برای مثال وحدت و انسجام لازم بین کاندیداها نبود و آرا شکسته شد؛ همچنین با توجه به اینکه دور دوم آقای روحانی بود و کلا دولت هم در اختیار او بود جریان اصولگرایی نتوانست موفقیت چندانی در این زمینه به دست بیاورد. دبیرکل حزب سبز افزود: علاوه بر این تعداد کاندیداها به گونه‌ای بود که آرا تقسیم و همین امر هم باعث شد که آرا شکسته شود؛ کما اینکه شاید نتوان به قطعیت گفت؛ اما شواهد حاکی از این بود به نظر آرای خاکستری به آقای قالیباف تمایل بیشتری داشتند تا آقای رئیسی.

نوبت دوم

آگهی مناقصه عمومی یک مرحله‌ای همراه با ارزیابی کیفی، شماره ۹-۹۹

جمهوری اسلامی ایران
وزارت راه و شهرسازی
اداره کل راه و شهرسازی استان لرستان

اداره کل راه و شهرسازی استان لرستان در نظر دارد پروژه‌های مذکور در جدول ذیل را از طریق مناقصه عمومی واگذار نماید./٪

ردیف	عنوان پروژه	مبلغ برآورد (ریال)	مبلغ تضمین (ریال)
۱	تکمیل ساختمان (طبقه همکف) و اجرای محوطه سرای محله دره غریب شهرستان بروجرد	۵,۱۰۳,۵۸۶,۲۹۹ ریال	۲۵۵,۲۰۰,۰۰۰ ریال

لازم به ذکر است مدارک و مستندات شرکت در مناقصه شامل برآورد ریالی، و سامانه تدارکات الکترونیکی دولت (ستاد) به آدرس www.setadiran.ir قابل دریافت نیز می باشند ./٪ .

تاریخ انتشار در سامانه ۱۳۹۹/۰۴/۲۲
مهلت دریافت اسناد مناقصه ۱۳۹۹/۰۴/۲۶
مهلت تحویل پیشنهادات مورخ ۱۳۹۹/۰۵/۰۵
تاریخ بازگشایی پاکات مناقصه عمومی مورخ ۱۳۹۹/۰۵/۰۶

روابط عمومی اداره کل راه و شهرسازی استان لرستان

(نوبت اول)

آگهی مناقصه عمومی * یک مرحله ای * شماره ۹۹/۰۸

شرکت ملی گاز ایران
شرکت گاز استان چهارمحال و بختیاری
(سهامی خاص) اشاره و ثبت: ۵۵۰۰

همراه با ارزیابی کیفی به شماره مجوز ۱۳۹۹,۱۸۹۴

۱- مناقصه گزار : شرکت گاز استان چهار محال و بختیاری
۲- موضوع مناقصه: اجرای باقیمانده عملیات تکمیلی خطوط تغذیه فولادی به قطر ۸ اینچ جهت گازرسانی به روستاهای دهستان بازفت پایین - بخش بازفت از توابع شهرستان کوهرنگ (فاز ۱، ۲ و ۳) شامل:
۲-۱- اجرای خط تغذیه فولادی به قطر ۸ اینچ ۱۸۰۰ متر
۲-۲- اجرای شبکه پلی اتیلن به قطر ۶۳ الی ۱۶۰ میلی متر ۹۳۴ متر
۲-۳- اجرای عملیات ساختمانی، مکانیکال و الکتریکال ایستگاه TBS/۲۵۰۰ تخت یک مورد
۲-۴- اجرای عملیات الکتریکال ایستگاه TBS/۲۵۰۰ کابینتی یک مورد
۲-۵- اجرای سیستم حفاظت کاتدیک دو مورد
۳- شرکت گاز استان چهارمحال و بختیاری در نظر دارد: مناقصه موضوع فوق را از طریق سامانه تدارکات الکترونیکی دولت برگزار نماید. کلیه مراحل برگزاری مناقصه از دریافت اسناد مناقصه تا ارائه پیشنهاد مناقصه گران و بازگشایی پاکت ها از طریق درگاه سامانه تدارکات الکترونیکی دولت (ستاد) به آدرس WWW.setadiran.ir انجام خواهد شد.
لازم به ذکر است کد فراخوان در پایگاه ملی مناقصات می باشد.
۴- تاریخ انتشار مناقصه در سامانه : ساعت ۸ روز شنبه تاریخ ۹۹/۰۴/۲۸ می باشد.
۵- مهلت زمانی دریافت اسناد مناقصه از سایت: تا ساعت ۱۸ روز یک شنبه تاریخ ۹۹/۰۴/۲۹ می باشد.
۶- مهلت زمانی ارائه پیشنهاد: تا ساعت ۱۸ روز یک شنبه تاریخ ۹۹/۰۵/۱۲ می‌باشد.
۷- تاریخ بازگشایی پاکت ارزیابی مناقصه : ساعت ۹ صبح روز دو شنبه تاریخ ۹۹/۰۵/۱۳
۸- تاریخ بازگشایی پاکت پیشنهاد : ساعت ۱۰ صبح روز سه شنبه تاریخ ۹۹/۰۵/۱۴
۹- نوع و مبلغ تضمین فرایند ارجاع کار : یکی از تضامین معتبر درآیین نامه تضمین معاملات دولتی مصوبه شماره ۱۲۳۴۰۲ /ت۵۰۶۵۹ک مورخ ۹۴/۰۹/۲۲ هیات محترم وزیران به مبلغ ۷۰۰,۰۰۰,۰۰۰ (هفتصد میلیون) ریال میباشد.
اطلاعات تماس دستگاه مناقصه گزار جهت دریافت اطلاعات بیشتر در خصوص اسناد

روابط عمومی شرکت گاز استان چهارمحال و بختیاری

روزنامه صبح ایران
کلید
چهارشنبه ۲۵ تیر ۱۳۹۹ /شماره ۱۳۶۲ / سال هفتم

خبر

رتبه سوم روابط عمومی دانشگاه کاشان در جشنواره روابط عمومی‌های دانشگاه‌های کشور

دانشگاه کاشان در جشنواره روابط عمومی های برتر دانشگاه ها و موسسات آموزش عالی که به صورت مجازی با حضور وزیر علوم، تحقیقات و فناوری برگزار شد، در بخش اطلاع رسانی و ارتباط با رسانه رتبه سوم را کسب کرد.

ازاهداف اصلیِ برگزاری این جشنواره که به صورت مجازی و با شعَار و محوریت "دانشگاه سبز؛ روابط عمومی سبز" برگزار شد، میتوان به"معرفی و تقدیر از روابط عمومی های فعال، خلاق، اثرگذار در حوزه آموزش عالی"، ترویج فرهنگ مصرف بهینه منابع در روابط عمومی ها در راستای مدیریت سبز" و همچنین "توانمندسازی، ایجاد انگیزه برای رقابتی سالم میان آنها" و نیز "ارتقای جایگاه روابط عمومی ها" اشاره کرد. این جشنواره همچنین در سه محور عمومی شامل "اطلاع رسانی و ارتباط با رسانه ها"، "تبلیغات و انتشارات در راستای اجرای مدیریت سبز" و "روابط عمومی الکترونیک" و دو محور ویژه شامل "مدیریت سبز و مصرف بهینه منابع" و "مسئولیت اجتماعی" برگزار شد. از زمان فراخوان این جشنواره که حدود ۵ هزار اثر به دبیرخانه آن ارسال گردید، حدود ۱۰۲ دانشگاه یا موسسه با ارسال آثار خود در آن شرکت کردند که پس از داوری آثار بر اساس دستورالعمل های موجود، دانشگاه های سراسر کشور به سه گروه (الف)، (ب) و (ج) تفکیک و در هر گروه در سه محور عمومی، رتبه های اول، دوم و سوم برگزیده شدند.

رییس بهزیستی کاشان:

مرغ تاریخ گذشته بین مددجویان توزیع نشد

رییس اداره بهزیستی کاشان گفت: گوشت مرغ تاریخ گذشته بین مددجویان این شهرستان توزیع نشد و مطلب منتشره در شبکه‌های اجتماعی در این ارتباط تکذیب می‌شود.

ام‌البنین متقی‌نژاد افزود: گوشت‌های مرغی که به طور معمول در اختیار مددجویان قرار می‌گیرد، پیش از خرید از سوی کارشناسان این اداره با دقت بررسی می‌شود و خبر توزیع مرغ‌هایی با تاریخ در حال انقضا بین مددجویان کاشانی نادرست است. وی بیان کرد: تاریخ انقضای گوشت مرغ پیش از تحویل به مددجویان از سوی کارشناسان شرکت تعاون روستایی کاشان و اداره بهزیستی این شهرستان بررسی و کنترل می‌شود. برخی رسانه‌ها و کانال‌ها در روزهای گذشته خبری با عنوان ماجرای توزیع مرغ‌های رو به انقضا بین مددجویان بهزیستی انتشار دادند، مبنی بر اینکه در برخی موارد نشانه‌هایی از فاسد بودن مرغ‌ها وجود داشته است. حدود ۱۱ هزار نفر از جمعیت شهرستان کاشان زیر پوشش خدمات سازمان بهزیستی هستند که ۶ هزار نفر آنها را توانخواهان تشکیل می‌دهند. شهرستان کاشان با جمعیت بیش از ۳۶۸ هزار نفر، در فاصله نزدیک به ۲۰۰ کیلومتری شمال اصفهان واقع شده است.

ساخت ۳۰۰ واحد مسکن طرح کریمان در اردستان تصویب شد

فرماندار اردستان گفت: بر اساس استقبال مردم شهرهای اردستان، زواره و مهاباد ساخت ۳۰۰ واحد مسکونی در قالب طرح کریمان در کارگروه شورای مسکن این شهرستان به تصویب رسید.

حمیدرضا تاملی در نشست کارگروه شورای مسکن اردستان بیان کرد: اداره راه و شهرسازی بر همین اساس موظف شده است تا زمین مورد نیاز این واحدها را مشخص و جانمایی کند. وی افزود: هیات مدیره انجمن خیران مسکن ساز نیز در ۱۰ روز آینده کار اهلیت سنجی افراد واجد شرایط را انجام می‌دهد تا اهالی این شهرستان که از زمین، مسکن و تسهیلات دولتی برای ساخت مسکن استفاده نکردند، مشخص شوند. فرماندار اردستان تشریح کرد: تصمیم‌گیری در مورد نوع سازه، قیمت تمام شده و ایمنی بنا پس از بررسی و اعلام از سوی نظام مهندسی در نشست آینده شورای مسکن انجام خواهد شد. وی اضافه کرد: با توجه به این بناها، امضای تفاهم‌نامه ساخت سه هزار واحد مسکن روستایی در سطح استان اصفهان و منجمله ساخت ۱۵۰ واحد مسکونی ویژه مددجویان کمیته امداد در اردستان و ظرفیت ایجاد شده برای متقاضیان در مورد استفاده از ۳۰۰ میلیون ریال تسهیلات بلاعوض و ۵۰۰ میلیون ریال تسهیلات ارزان قیمت، مشکل خانه افراد بدون مسکن در این شهرستان برطرف می‌شود. تاملی به متقاضیان مسکن توصیه کرد تا به هیچ وجه وارد فضای بورس بازی زمین و مسکن نشوند و اجازه ندهند دلال‌ها اقدام به کسب درآمدهای نامعقول در این بخش کنند. وی تاکید کرد: هر کس متقاضی خانه‌دار شدن است، می‌تواند نیاز خود را در یکی از این روش‌ها تامین کند و از این رو مردم در پی واگذاری یا رها کردن زمین نباشند زیرا تامین زمین رایگان با دولت و ساخت با متقاضی است که البته بانک‌ها و خیران هم برای تامین بخشی از هزینه‌ها کمک خواهند کرد. طرح جامع مسکن کریمان همزمان با میلاد امام حسن مجتبی (ع) در قالب چند مدل در این شهرستان آغاز شد. شهرستان اردستان با جمعیت بیش از ۴۲ هزار نفر، در ۱۱۸ کیلومتری شمال شرقی اصفهان واقع شده است.



عدم محرومیت از خدمات بانکی برای واحدهای تولیدی دارای چک برگشتی

دبیر ستاد تسهیل و رفع موانع تولید گفت: بر اساس مصوبه ستاد تسهیل و رفع موانع تولید، آن دسته از واحدهای تولیدی دارای چک برگشتی که تعداد شاغلان آنها بالای ۵۰ نفر است، همچنان از خدمات بانکی برخوردار خواهند شد؛ این در حالی است که تا پیش از این، تنها واحدهای تولیدی دارای ۱۰۰ کارگر به بالا از این تسهیلات برخوردار می‌شدند.

میثم زالی، دبیر ستاد تسهیل و رفع موانع تولید کشور با اشاره به برگزاری نود و هفتمین جلسه ستاد تسهیل و رفع موانع تولید کشور با حضور سرپرست وزارت صنعت، معدن و تجارت گفت: بر اساس گزارش ارایه شده از سوی سرپرست وزارت صنعت، معدن و تجارت در مورد دیدار با روسای قوای مجریه و قضائیه، مشکلات و مسائل پیش روی تولید و صنعت کشور با این دو قوه در میان گذاشته شده است...



رایزنی مسئولان با مجمع تشخیص برای تصویب مناطق آزاد

لابی علیه سیاست‌های اقتصاد مقاومتی

برخی از مسئولان فعلی و سابق در حال رایزنی با مجمع تشخیص هستند تا این نهاد را ترغیب کنند تبدیل منطقه متبوع‌شان به منطقه آزاد یا ویژه را تایید کنند.

سال ۹۴ و اواخر دوره نهم مجلس شورای اسلامی بود که لایحه ایجاد چندین منطقه آزاد تجاری-صنعتی و ویژه اقتصادی به مجلس ارائه و چند ده منطقه ویژه اقتصادی دیگر توسط برخی از نمایندگان به آن اضافه شد؛ اما این طرح و لایحه در دو نوبت (آذر و بهمن ۹۴) مورد مخالفت نمایندگان قرار گرفت.

با آغاز مجلس دهم، مجدداً لایحه و طرح مذکور در مجلس مورد بررسی قرار گرفت و در تاریخ ۲۶/۰۴/۹۵ یک فوریت آن تصویب شد. نهایتاً پس از کش‌وقوس‌های فراوان میان دبیرخانه شورایعالی مناطق آزاد و کمیسیون اقتصادی مجلس در خصوص تغییرات طرح و لایحه، مصوبه نهایی با عنوان «ایجاد ۸ منطقه آزاد تجاری-صنعتی، اصلاح محدوده سه منطقه آزاد تجاری-صنعتی و ایجاد مناطق ویژه اقتصادی» مشتمل بر ایجاد ۸ منطقه آزاد و ۱۳ منطقه ویژه پیشنهادی دولت، افزایش وسعت ۳ منطقه آزاد (به پیشنهاد دولت و مجلس) و ایجاد ۹۰ منطقه ویژه اقتصادی به پیشنهاد نمایندگان مجلس در تاریخ ۱۱/۰۶/۹۷ به تصویب رسید.

اما هیأت عالی نظارت، صراحتاً در دو نوبت این مصوبه را مغایر بند ۱۱ و ۱۷ سیاست‌های کلی اقتصاد مقاومتی و بند ۱ جز «د» سیاست‌های کلی آمایش سرزمینی اعلام کرد. ابتدا در تاریخ ۰۱/۰۷/۹۷ به شماره نامه ۹۳۹۷/۹۹۰۰ و سپس به دلیل عدم توجه به مغایرت‌های هیأت عالی نظارت و اصرار مجلس بر مصوبه قبلی، در تاریخ ۰۸/۱۱/۹۸ به شماره نامه ۹۹۰۵۲/۰۱۰۱ این مغایرت را رسماً اعلام کرد. شورای نگهبان نیز در ۳ مرتبه علاوه بر ایراد ساختاری در ارائه مصوبه، بر اساس نامه‌های فوق‌الذکر مصوبه افزایش مناطق را مغایر اصل ۱۱۰ قانون اساسی اعلام کرد و مصوبه را به مجلس ارجاع داد.

از سویی دیگر مطابق استفساریه صورت گرفته از مجمع تشخیص مصلحت نظام پیرامون تفسیر بند ۱۱ سیاست‌های اقتصاد مقاومتی (توسعه حوزه عمل مناطق آزاد و ویژه‌ی اقتصادی کشور به منظور انتقال فناوری‌های پیشرفته، گسترش و تسهیل تولید، صادرات کالا و خدمات و تأمین نیازهای ضروری و منابع مالی از خارج)، مرکز ارزیابی و نظارت راهبردی مجمع تشخیص مصلحت نظام به صورت رسمی پاسخ استفساریه را در تاریخ ۲۱/۰۳/۹۹ منتشر کرد که در آن ضمن اشاره به انتقادات رهبر معظم انقلاب از عملکرد مناطق آزاد، هدف اصلی بند مذکور را توسعه کیفی مناطق آزاد دانسته و توسعه کمی ناظر بر افزایش تعداد و وسعت مناطق آزاد را مذموم می‌داند.

همانگونه که اشاره شده، رهبر انقلاب نیز در دو نوبت به عملکرد ضعیف مناطق آزاد اشاره کرده‌اند:

* دیدار با دانشجویان، چهاردهم تیرماه ۹۵: «خب شما مناطق آزاد را می‌بینید غصه‌دار می‌شوید، حق هم دارید! امّا بروید این چیزها (نمونه‌های موفق نظیر فناوری نانو و سایر خدمات) را هم ببینید تا امیدوار بشوید، خوشحال بشوید؛ و ببینید این چیزها هم در کشور هست؛ این سطح آگاهی‌ها را بالا می‌برد.» * دیدار نوروزی، اول فروردین ۹۶: «به بنده گزارش دادند که از فلان بندر در روز مثلاً سه هزار تا پنج هزار کانتینر وارد کشور می‌شود. از مجموع این سه هزار یا پنج هزار، فقط ۱۵۰ کانتینر بازدید می‌شود! خب چرا؟ بقیّه بازدید نمی‌شود و می‌آید؛ وقتی داخل انبار رفت، معلوم می‌شود که جنس قاچاق است که وارد شده است؛ [آن‌هم] از مبادی رسمی کشور! حالا آنچه از مرزهای غیررسمی وارد می‌شود که بحث دیگری است؛ یا از مناطق آزاد همین‌جور؛ باید جلوی این‌ها گرفته بشود؛ و می‌توانیم.»

پس از رفت‌وبرگشت‌های مصوبه میان مجلس و شورای نگهبان، نهایتاً مجلس در تاریخ ۳۰/۰۲/۹۹ بر مصوبه خود اصرار و آن را به عنوان مصوبه اختلافی با شورای نگهبان، به مجمع تشخیص مصلحت نظام ارسال کرد. با توجه به ۱- بیانات مقام معظم رهبری، ۲- اعلام مغایرت هیأت عالی نظارت در دو مرتبه و ۳- استفساریه بند ۱۱ سیاست‌های کلی، انتظار می‌رود این مصوبه در مجمع مورد تأیید قرار نگیرد.

اما مطابق اخبار رسمی و غیررسمی، متأسفانه برخی از مسئولان فعلی و سابق در حال رایزنی با مجمع تشخیص به منظور تصویب منطقه متبوع خود هستند و ضمن تغییر نظر برخی از اعضای مجمع، مقرر شده هر منطقه به صورت مجزا در مجمع مورد بررسی قرار بگیرند.

با توجه به این تغییر رویکرد در بررسی جداگانه طرح توجیهی هر منطقه، مناسب است طرح توجیهی مناطق مزبور به صورت جداگانه توسط دبیرخانه شورایعالی مناطق آزاد منتشر شود تا علاوه بر اعضای مجمع، کارشناسان و صاحبنظران این طرح‌ها را بررسی کرده و نظرات خود را برای کمک به تصمیم گیری متناسب با منافع ملی به اعضای مجمع ارائه کنند.

لازم به ذکر است که بررسی دقیق طرح‌های توجیهی فنی اقتصادی هر منطقه (با توجه به آثار و تبعات ملی آن از حیث درآمدهای دولت و بروز فسادهای احتمالی) مستلزم در اختیار قرار دادن کلیه اطلاعات مربوط به منطقه پیشنهادی شامل شیوه درآمدزایی منطقه، بازارهای هدف، مزیت‌های نسبی، تحلیل‌های اقتصادی (به صورت کمی) و تبیین نقش آن در اقتصاد ملی است. علاوه بر این، به منظور مقابله با فساد و رفع شبهه پیرامون رانت اطلاعاتی، مناسب است وضعیت مالکیت اراضی و زمین‌های پیشنهادی جهت ایجاد مناطق آزاد نیز برای استفاده عموم و برقراری فرآیند نظارت عمومی ارائه شود.

ظریف پس از جلسه با کمیسیون صنایع مجلس اعلام کرد؛

تشکیل کمیته مشترک مجلس و وزارت خارجه برای تشویق صادرات بررسی می‌شود

وزیر امور خارجه گفت: کمیته مشترک کمیسیون صنایع مجلس شورای اسلامی و وزارت امور خارجه با هدف تشویق صادرات غیرنفتی تشکیل می‌شود.

«محمد جواد ظریف» پس از پایان نشست با اعضای کمیسیون صنایع و معادن مجلس اظهارداشت: جلسه بسیار خوبی داشتیم نزدیک به سه ساعت بحث خیلی تخصصی و کاری برای دیپلماسی اقتصادی وزارت خارجه انجام شد.

وی افزود: ما هم تلاش‌ها و هم چالش‌هایمان را در این حوزه گفتیم و هم وظایفی که وزارت امور خارجه دارد. همکاران در کمیسیون سوالات بسیار خوبی را مطرح کرده و مسائل بسیار خوبی را تذکر دادند و پیشنهادهای خیلی خوبی مطرح شد.

وزیر امور خارجه یادآور شد: مهمترین کاری که در این جلسه کردیم این بود که ریاست کمیسیون پیشنهاد کرد کمیته کاری بین بخش اقتصادی وزارت امور خارجه به مسئولیت معاون اقتصادی و کمیسیون برای تشویق صادرات تشکیل شود، برای اینکه ما بتوانیم مسیرهای کمک به صادرات غیرنفتی را بازتر کنیم و موانع را برداریم و کمیسیون هم از لحاظ قانون گذاری‌هایی که مجلس می‌خواهد انجام دهد به ما کمک کند.

ظریف تصریح کرد: اطمینان دارم که این جلسه خوبی بود البته روز یکشنبه هم جلسه خیلی خوبی با کمیسیون سیاست خارجی و امنیت ملی مجلس داشتیم و آنجا هم بحث‌های



خیلی خوبی مطرح شد امیدوارم بتوانیم این روش را به عنوان یک روش همکاری مداوم با مجلس ادامه دهم.

وزیر امور خارجه همچنین درخصوص سند همکاری ۲۵ ساله ایران و چین اظهارداشت: چینی‌ها اسفندماه پیش‌نویس خود را بر مبنای پیش‌نویس ما ارائه دادند و ما درباره اینکه این دو پیش‌نویس را نهایی کرده و به یک توافق برسانیم، مذاکره می‌کنیم. وی یادآورشد: در تماس ویدئو کنفرانسی که ۱۰ روز قبل با وزیر خارجه چین داشتم، به آنها اطلاع دادم که ما آماده مذاکره برای برای نهایی کردن هستیم و شروع به مذاکره کردیم.

ظریف خاطرنشان کرد: زمانی که متن نهایی شود و مورد توافق قرار بگیرد، در مراجع قانونی به تصویب خواهد رسید و بر اساس محتوای متن و اینکه چه میزان تعهدات مشخص دارند و یا برنامه بیشتری هست، باید درباره آن تصمیم‌گیری شود. وزیر امور خارجه همچنین درباره اقدامات و پیگیری‌های دستگاه دیپلماسی برای اقدام تروریستی آمریکا و شهادت سردار سپهبد سلیمانی اظهارداشت: بلافاصله پس از شهادت سردار سلیمانی ساعت ۶ صبح روز جمعه در وزارت امور خارجه برای اقدام حقوقی، سیاسی و تبلیغی جهانی برای حفظ و رعایت خون سردار سلیمانی و نشان دادن جنایتکار بودن و تروریست بودن رژیم آمریکا برنامه‌ریزی کردیم.

ظریف گفت: از جمله این برنامه‌ها ایجاد ستادی در وزارت امور خارجه در بالاترین سطح برای پیگیری مسائل حقوقی و بین‌المللی شهادت سردار سلیمانی بود. همه همکاران من از جمله همکارانم در بخش حقوقی و بین‌المللی وزارت خارجه، سفارت ایران در ژنو- نمایندگی ما در دفتر اروپایی ملل متحد- و در نیویورک موظف شدند موضوع را پیگیری کنند و اقدامات متعددی در همه این مراکز انجام شد.

وزیر امور خارجه یادآور شد: یکی از اقدامات اطلاع رسانی به گزارشگر ویژه اقدام‌های فراقانونی بود که نتیجه آن بحمدالله گزارشی بود که منتشر شد و نشان دهنده اقدام غیرقانونی ایالات متحده است. برخورد تند ایالات متحده نشان می دهد که چه مقدار از این حرکت ما نگران است.

سخنگوی ستاد آزادسازی سهام عدالت:

توضیح دلیل عدم واریز پول فروش سهام عدالت برای مشمولان

سخنگوی ستاد آزاد سازی سهام عدالت گفت: سه هزار نفر که فروش موفق سهام عدالت داشتند به دلیل اطلاعات نادرست در سامانه نمی‌توانند پول حاصل از فروش را دریافت کنند.

حسین فهیمی با اشاره به تعداد سفارش گذاری برای فروش سهام عدالت اظهار داشت: از بین مشمولان سهام عدالت یک میلیون و ۸۰۰ هزار نفر برای فروش سهام خود سفارش‌گذاری کردند که از این تعداد یک میلیون و ۷۶ هزار نفر موفق به فروش سهام خود شدند.

وی ادامه داد: هنوز سفارش بیش از ۷۰۰ هزار نفر از مشمولان سهام عدالت به فروش نرفته است و این سهامداران باید صبوری کنند به ویژه آنهایی که در بانک‌ها سفارش‌گذاری کردند یا اینکه از طریق مراجعه به کارگزاری‌ها سفارش فروش یک جای ۳۰ درصدی داشتند.

سخنگوی ستاد آزادسازی سهام عدالت تاکید کرد: بین این ۷۰۰ هزار نفر که هنوز دارایی آنها به فروش نرفته این تصور ایجاد شده که شاید پولشان در مسیری از واریز گیر کرده است اما این طور نیست و واریز پول حاصل از فروش سهام عدالت کمی زمان‌بر است و مشمولان نگران واریز نباشند.

فهیمی ادامه داد: تاکنون در مجموع دو هزار و ۷۳۷ میلیارد تومان سهام عدالت به فروش رفته است که از این عدد دو هزار و ۷۳۱ میلیارد تومان هم توزیع شده است مابقی فاصله این دو عدد در پروسه واریز به حساب مشمولان سهام عدالت است.

وی افزود: کسانی که نسبت به فروش سهام خود اقدام کردند اما تاکنون پول به حساب آنها واریز نشده نگران نباشند و صبوری کنند چرا که انتقال پول به کارگزاری و به حساب افراد کمی زمان‌بر است.

سخنگوی ستاد آزادسازی سهام عدالت با بیان اینکه باید توجه داشته باشیم شناسایی مشمولان سهام عدالت به صورت کامل انجام نشده و عده‌ای در حال ورود اطلاعات خود هستند، گفت: از برخی از سهامداران کپی مدارک گرفته نشده و مستندات مربوط به احراز هویت انجام نشده است بنابراین تعدادی از مشمولان نه احراز هویت حضوری و نه الکترونیکی نشدند.

وی افزود: مشمولان سهام عدالت به صرف داشتن شماره شبا و شماره همراه احراز هویت شده‌اند که ممکن است برخی از اطلاعات آنها اشتباه باشد در این شرایط اولویت اول ما حفاظت از دارایی‌های مشمولان سهام عدالت است و باید مطمئن شویم سفارش فروش توسط خود مشمول انجام شده است و تا این اطمینان حاصل نشود اقدام به فروش نمی‌کنیم.

فهیمی با بیان اینکه در صحت‌سنجی اطلاعات مشمولان سهام عدالت بسیار وسواس به خرج می‌دهیم، گفت: از میان یک میلیون و ۷۶ هزار نفری که موفق به فروش سهام عدالت شدند امکان واریز پول برای سه هزار سفارش دهنده مشمول نیست چراکه اطلاعات ثبت شده از آنها از جمله شماره شبا و شماره همراه آنها نادرست است اما بانک‌ها و کارگزاری‌هایی که سفارش را دریافت کردند تلاش کنند از طریق تماس با این افراد اطلاعات صحیح را دریافت و پول فروش را برای آنها واریز کنند.

خبر

معاون سیاسی وزیر امورخارجه:

۳ کشور اروپایی مرتکب نقض تعهدات خود در برجام شده‌اند

معاون سیاسی وزیر امورخارجه گفت: سازوکار حل اختلاف برجام را فعال کرده‌ایم تا کمیسیون مشترک در جریان نقض تعهدات ۳ کشور اروپایی قرار گیرد.

عباس عراقچی در خصوص سرانجام نامه وزیر امور خارجه جمهوری اسلامی ایران به بورل مسئول سیاست خارجی اتحادیه اروپا و هماهنگ کننده برجام در خصوص فعال شدن ساز و کار حل اختلاف، اظهار داشت: نامه ایران واصل شده و آقای بورل به عنوان هماهنگ کننده کمیسیون مشترک در حال رایزنی با سایر اعضا است تا در خصوص چگونگی جلسه‌ای که باید به دنبال این نامه ایران تشکل شود، تصمیم‌گیری کنند. معاون سیاسی وزیر امورخارجه در خصوص زمان برگزاری این جلسه، بیان کرد: به هر حال زمان برگزاری این جلسه مهلتی دارد و اکنون آقای بورل با اعضای مختلف مشورت می‌کند، ما منتظریم تا نتیجه مشورت‌ها و رایزنی‌های مسئول سیاست خارجی اتحادیه اروپا و هماهنگ کننده برجام با سایر اعضا مشخص شود. وی در خصوص مهمترین خواسته ایران از نگارش این نامه، افزود: اگر عضوی از برجام به تعهدات خود عمل نکند یا مرتکب نقض تعهدات خود در برجام شود، طرف مقابل می‌تواند بر اساس سازو کار حل اختلاف، به کمیسیون مشترک شکایت کند. عراقچی ادامه داد: معتقدیم کاری که ۳ کشور اروپایی انجام دادند به نوعی خلاف تعهداتشان در برجام است و این موضوع را به کمیسیون مشترک اطلاع دادیم و در جریان کمیسیون مشترک نسبت به واکنش‌ها تصمیم‌گیری خواهد شد. معاون سیاسی وزیر امورخارجه گفت: فعلا در مرحله اطلاع رسانی هستیم و این ساز و کار را فعال کردیم تا کمیسیون مشترک در جریان نظرات ایران مبنی بر اینکه ۳ کشور اروپایی مرتکب نقض تعهدات خود در برجام شده‌اند، قرار گیرد.

میرزایی با اشاره به بیانات رهبر معظم انقلاب:

امید واهی به بیرون از مرزها باید از بین برود

عضو کمیسیون فرهنگی مجلس معتقد است با خوداتکایی و اعتماد به نفس و با امید نبستن به خارج از مرزها و استفاده از ظرفیت جوانان می‌توان بسیاری از مشکلات را برطرف کرد.

حسین میرزایی با اشاره به فرمایشات مقام معظم رهبری خطاب به نمایندگان درباره ضرورت حل مشکلات معیشتی مردم، گفت: یکی از راه حل های اساسی برای کاهش مشکلات معیشتی مردم که دولت باید مدنظر قرار دهد عملیاتی کردن سیاست های اقتصاد مقاومتی است. نماینده مردم اصفهان در مجلس شورای اسلامی بر همین اساس تصریح کرد: قوانین بسیاری در کشور به خصوص در حوزه اسناد بالادستی وجود دارد که می تواند در کنار استفاده از ظرفیت های درونی، موثر باشد. وی همچنین به استفاده از ظرفیت های فقه برای کمک به مسائل اقتصادی تأکید کرد و اظهار داشت: برای مثال زمین های بسیاری در کشور وجود دارد که بلااستفاده مانده و با زنده کردن حق اولویت تصرف می توانیم با تعریف کاربری برای آنها، زمین را در اختیار افراد قرار دهیم تا بعد از مدتی در اختیار فرد دیگری قرار گیرد و سود آن به تعداد بیشتری برسد. میرزایی ادامه داد: برخی مسئولان نسبت به ظرفیت های موجود در کشور بی توجه هستند و خوداتکایی و اعتماد به نفس ندارند از این رو باید از افراد جوان در مدیریت ها استفاده کرد تا بنیه کشور قوی شده و امیدهای واهی به بیرون مرزها از بین برود. عضو کمیسیون فرهنگی مجلس شورای اسلامی در پایان با بیان اینکه نقشه کلی راه سه قوه مشخص شده است، خاطرنشان کرد: سه قوه باید با تعامل با یکدیگر و به دور از نگاه های جناحی، صرفا به حل مشکلات مردم بر اساس تخصص و دانش بپردازند.

سخنگوی ستاد انتخابات کشور:

۳۴۰۰۰ صندوق رای الکترونیک توسط وزارت کشور ساخته شده است

دبیر ستاد انتخابات کشور گفت: ۳۴۰۰۰ صندوق رای الکترونیک نیز توسط وزارت کشور و با همکاری سازمان برنامه و بودجه و وزارت دفاع و پشتیبانی نیروهای مسلح ساخته شده است.

سیداسماعیل موسوی سخنگوی ستاد انتخابات کشور گفت: در دولت تدبیر و امید، یک دوره انتخابات ریاست جمهوری، یک دوره انتخابات شوراهای اسلامی، یک دوره انتخابات مجلس خبرگان رهبری و دو دوره انتخابات مجلس شورای اسلامی به صورت سراسری برگزار شده است. مدیرکل انتخابات وزارت کشور که در نشست با کارشناسان انتخابات سخن می گفت، افزود: در این ۵ انتخابات سراسری، بیش از ۱۷۳ میلیون رای از مردم اخذ شده است. به عبارت دیگر، برای هر انتخابات سراسری حدود ۳۵ میلیون نفر شرکت کرده اند. علاوه بر آن ها، انتخابات میاندوره ای مجلس شورای اسلامی و مجلس خبرگان رهبری نیز در سالهای ۹۶ و ۹۸ و در برخی از حوزه های انتخابیه برگزار و بیش از ۸ میلیون رای دهنده مشارکت کردند. موسوی دبیر ستاد انتخابات کشور در ادامه ضمن تقدیر از استانداریها، فرمانداریها و بخشداریها که انتخابات را برگزار می کنند اظهار داشت: همه انتخاباتهای مذکور در کمال سلامت و امنیت برگزار شده که خود گویای وظیفه شناسی و مسئولیت پذیری مجموعه بزرگ وزارت کشور در سراسر کشور است. سیداسماعیل موسوی به تامین اقلام و تجهیزات انتخابات اشاره و اظهار داشت: در پی دستور ریاست محترم جمهور در سال ۹۵ بیش از ۶۳۰۰۰ صندوق شفاف رای ساخته و به کار گرفته شد. علاوه بر آن، ۶۹۰۰۰ دستگاه احراز هویت الکترونیک و ۳۴۰۰۰ صندوق رای الکترونیک نیز توسط وزارت کشور و با همکاری سازمان برنامه و بودجه و وزارت دفاع و پشتیبانی نیروهای مسلح ساخته شده است.

روزنامه صبح ایران
کلید
چهارشنبه ۲۵ تیر ۱۳۹۹ / شماره ۱۳۶۲ / سال هفتم

روزنه

مدیر بیمه‌های اتومبیل بیمه تجارت‌نو:

بخشودگی جرائم دیر کرد باید همه بیمه نامه‌های شخص ثالث را شامل شود

مدیر بیمه‌هـای اتومبیل شـرکت بیمه تجارت نو با بیان این که متاسـفانه طرح‌های بخشـودگی جرائم بیمه نامه هـا چندان از طـرف عموم مورد اسـتقبال قرار نمی‌گیرد، گفت: در زمـان اجرای چنین طـرح هایی، تنهـا افرادی خواهـان صدور بیمه نامه هسـتند که به نوعی الزام قانونی دارند و فقط برای یک بار از آن اسـتفاده می‌کنند. عباس آقابـراری افزود: کسـانی که موتور سیکلت‌شـان توقیف شده و برای رفع توقیف به بیمه نامه شخص ثالث نیاز دارند، از جمله این افراداند؛ اغلب این افراد نیز در صورت اتمام اعتبار بیمـه نامه، برای تمدید آن اقـدام نمی‌کنند. وی در گفت و گـو با خبرنگار پایگاه خبری خرد و کلان با اشـاره بـه این که در مورد ماشین آلات کشـاورزی، هدف از خرید بیمه نامه بیشتر دریافت کارت سوخت و شماره گذاری وسیله نقلیه اسـت، اظهار کرد: عدم اطلاع مالکان و دارندگان این گروه از وسـایل نقلیه از طرح های بیمه‌ای نیز مزید بر علت شده است. مدیر بیمه‌های اتومبیل شرکت بیمه تجارت نو در ادامه به واکاوی دلایل عدم استقبال موتورسیکلت سواران از بیمه نامه شـخص ثالث پرداخت و گفـت: اغلب راکبان موتور سیکلت شـغل ثابتی ندارند و از سوی دیگر با وضعیـت اقتصادی حاکم بر این قشـر از جامعه، پرداخت میانگین مبلـغ ۶۰۰ هزار تومان به عنوان حق بیمه به صورت یک جا و یا حتی خرید قسطی طبق آئین نامه ماده ۱۸ قانون بیمه شخص ثالث با حداقل ۵۰ درصد نقد برای آنها مقدور نیست.

صورت‌های مالی بیمه کوثر نهایی شد

رشد ۴۱ درصدی سود خالص

سود خالص شرکت بیمه کوثر در سال ۹۸ نسبت به سال ماقبل آن ۴۱ درصد رشد داشت. به گزارش روابط‌عمومـی و اعـلام معـاون مالـی بیمه کوثر، صورت‌هـای مالی حسابرسـی شـده سـال مالی منتهی به ۱۳۹۸ بیمـه کوثر با بهبـود در بندهای حسابرسی و با اهمیت، نهایی شـد و به سهام‌داران شرکت نیز ارایه شـده اسـت. مصطفی مقصودی از تحقق ۲هـزار و ۴۵۳ میلیارد ریال سـود خالص در سـال ۱۳۹۸ خبـر داد و افزود: این شـرکت با سرمایه ۲هزارو ۵۰۰میلیارد ریالی؛ به‌ازای هر سهم ۹۸۲ ریال سود محقق کرده اسـت در حالی که در سال ۱۳۹۷، سود هر سهم شـرکت ۶۹۵ ریال بوده است. وی تاکید کرد: این امر موجب افزایش اعتماد بیمه‌گذاران، ذی‌نفعان شرکت و فعالان اقتصادی و نیز مشارکت بیشتر سرمایه‌گذاران خواهد شد.

در دوران شیوع کرونا بسیاری از رشته‌های بیمه‌ای با کاهش ریسک مواجه بوده اند

مهمترین کانال تاثیرگـذاری پاندمی کرونا بر موجودی نقد شـرکت‌های بیمه، تغییر در هزینه خسـارت پرداختی به بیمه‌گذاران به دلیل تغییر در ریسـک‌های بیمه‌گری، بوده است. به گزارش روابـط عمومـی پژوهشـکده بیمه و براسـاس یافته‌های گزارش پژوهشـی «ویـروس کرونا و تغییر و تحـول در برخی ریسـک‌های بیمه‌ای»، شـیوع ویـروس کرونـا بـا تغییر ریسـک‌های بیمه‌گری موجب تغییر در هزینه خسـارت‌های پرداختی به بیمه‌گـذاران، افزایـش هزینه‌های عملیاتی شرکت‌ها و تغییر در حق بیمه دریافتی شده و در نهایت، موجودی نقد شرکت‌های بیمه را تغییر خواهـد داد. لغـو رویدادهـا و تعطیلی کسـب‌وکارها اولین پیامد هر بیمـاری همه‌گیر نظیر کرونا اسـت که شـرکت‌های بیمه در رشته اموال و مسئولیت را با خسـارات عمده ای مواجه خواهد کرد. البته به دلیل عدم ارائه بیمه‌نامه لغو رویداد و بیمه‌نامه عدم‌النفع در ایران، شرکت‌های بیمه ایرانی از پرداخت خسارات مربوط به این دو بیمه‌نامه در امان هسـتند. بر این اساس و با توجه به محدودیت‌های ایجاد شـده در دوران شـیوع ویروس کرونا، ریسـک‌های بیمـه‌ای و در نتیجه میزان خسـارات پرداختی در بازار بیمه ایران به طور کلی کاهش داشته است.

سقف انتقال وجه کارت به کارت به ۶ میلیون تومان افزایش یافت

با توجه به شرایط ناشی از شـیوع ویروس کرونا و بنا بـه ابلاغیه بانـک مرکزی، جهـت رفاه حال مشتریان و کاهش مراجعه غیرضروری به شعبه‌ها، سـقف خدمات مبتنی بر کارت افزایـش یافت. به گزارش روابط عمومی بانک پاسـارگاد، سقف مجاز انتقال وجه کارت به کارت (شـتابی و درون بانکی) از طریـق درگاه‌هـای اینترنتـی، خودپردازهـا و کیوسـک از مبلغ ۳۰ میلیون ریال در هر شبانه‌روز از مبدأ هر کارت به ۶۰میلیون ریال افزایش یافت. بانک پاسـارگاد در اقدامی دیگر، کارت‌های نقدی این بانـک را کـه در ماه‌های تیر و مـرداد منقضی می‌شوند، بدون نیاز به مراجعه حضوری مشتری به شـعبه‌ها، تمدید کرد. به مشتریان توصیه می‌شود برای انجـام خدمات بانکـی خود تـا حدامکان از ابزارهای بانکداری الکترونیک بهره برده و از مراجعه غیرضروری به شـعبه‌ها خـودداری کنند. گفتنی است مرکز مشاوره و اطلاع‌رسـانی بانک پاسارگاد به شـماره‌ی تماس ۸۲۸۹۰ و سـامانه‌ی CRM در سـایت این بانک بـه آدرس https://www.bpi.ir/crm آماده‌ی ارائه‌ی اطلاعات بیشـتر به مشتریان است.



بانک صنعت و معدن سقف انتقال وجه کارت به کارت را تا ۶۰ میلیون ریال افزایش داد

مدیر روابط عمومی و امور مشـتریان بانک صنعت و معدن اعلام کرد: در راسـتای اجرای بخشـنامه جدید بانک مرکزی ج.ا.ا و با عنایت به روند صعودی و شـروع موج دوم شیوع ویروس کرونا سـقف انتقال وجه کارت به کارت در بانک صنعت و معدن تا ۶۰ میلیون ریال افزایش یافت. به گزارش پایگاه اطلاع رسانی بانک صنعت و معدن، دکتر ترابی با بیان مطلب فوق اظهار داشـت: جهت مدیریت، کنترل و پیشـگیری از شـیوع ویروس کرونا، اقدامات لازم در این بانک برای تسهیل استفاده مشتریان از درگاه‌های غیر حضوری و کاهش مراجعات حضوری به شعب و دستگاه‌های خودپرداز در دستور کار قرار گرفت.



مدیرعامل بانک توسعه تعاون:

بازنشستگان به‌عنوان سرمایه انسانی سازمان حائز تجارب ارزنده‌ای می‌باشند

گروه بانـک و بیمه: حجت الـه مهدیان مدیرعامل بانک توسـعه تعاون در مراسـم تجلیل از سه نفر از بازنشسـتگان این بانک گفت: بازنشستگان دارای تجارب ارزنده‌ای هسـتند

بـه گـزارش خبرنـگار کلید بـه نقل از روابط عمومی بانک توسـعه تعاون، حجت اله مهدیان مدیرعامل بانک توسـعه تعاون پیش در این مراسـم اظهار داشت: فعالیت تخصصی در نظام بانکی از مشـاغل دشـوار و پراسـترس می‌باشـد که علاوه بر آمادگی ذهنـی و دانش و مهـارت فـراوان، نیازمند اتخاذ تصمیمـات صحیـح در فرآیندهای بانکی و مالی می‌باشـد. مهدیان با اشاره به این که اعتبار بانک و کارمنـد بانک از رابطه دوطرفه نشأت می گرد اظهار داشت: اشتغال در بانک به‌عنوان نهاد مالی که مورد اعتماد و اطمینان جامعه اسـت باعث شـخصیت و اعتبار همکار بانک می‌شـود و از سوی دیگر نیـز برآیند عملکـردی تک‌تـک کارکنان بانک اسـت که موجب کارآمدی سیسـتم مالی و چرخش اعتبـار و ایجاد ارزش‌افزوده در اقتصاد می گردد. وی با اشـاره به مسائل و حساسـیت‌های موجود فعالیـت در بنگاه مالی گفـت: همکاری که با تـلاش فراوان و حفظ آمادگی ذهنی و جسـمی و با تسـلط بـر بخشـنامه‌ها و آیین‌نامه‌هـای در حال خدمت‌رسـانی در شعبه و سـتاد و به عموم مردم و درراه اعتـلای اجتماعی و اقتصادی کشور خدمت نموده و با سرفرازی و موفقیت دوران خدمـت را بـه سـرانجام رسـانده و به‌افتخـار بازنشسـتگی نائل می‌شـود این جایگاه و موقعیت جای تبریک و شـادمانی دارد و شایسـته تجلیل و تقدیر می‌باشـد. مهدیان با اشـاره به تجارب ارزنـده و اعتبار اجتماعی همکاران بازنشسته در حوزه‌های تخصصی گفت: مطابق ظرفیت‌های قانونی امکان بهره‌منـدی از تجـارب و آموزه‌های این عزیزان در حوزه‌هـای تخصصی وجود دارد و بانک توسـعه تعاون نیز در راسـتای ارتقای کارآمـدی از دانش و تجربه و مهارت این عزیزان در راسـتای خدمـات بهینه به مشـتریان و جامعـه هـدف بهره‌جویـی می‌نمایـد. مدیرعامل بانک توسـعه تعاون با اشـاره به خدمات ارزنده آقایان مصطفی سـهیلی، حسـین کمیجانی و داود آرامش در ایـن بانـک و همچنین صنـدوق تعاون کشور تصریح نمود: این عزیزان از همکاران اخلاق مـدار، کارآمـد و ارزشـمند بانک و صندوق بوده و در حوزه‌های تخصصی خود، موجب پایه‌گذاری بسـیاری از فرآیندهای خدمات‌رسـانی بانک گردیـده و با عملکرد مناسب، باعث افزایش اعتبار سازمان متبوع خود گردیده‌اند. سعید معادی معاون شعب و بازاریابی بانک توسعه تعاون ضمن تجلیل از مقام بازنشستگان جدید بانک گفت: سازمان با اجرای برنامه‌های توسـعه منابع انسانی و آموزش و مهارت افزایی موجب رشد و اعتلا و کارآمدی همکاران می گردد و همکاران نیز با انتقـال تجارب به نیروهـای جدید چرخه حفظ و انتقـال و ارتقای دانـش و کارآمدی را فراهم می‌نماینـد و ارزش بازنشسـته‌ها نیز در این فرآیند بسـیار حائز اهمیت است. معادی برگزاری مراسـم تجلیـل و تقدیر از بازنشسـتگان با حضور مقام ارشـد بانک را برخاسته از درایت مدیران ارشد بانک دانست و گفت: تأکید بـر رعایت احتـرام به‌مراتب انسـانی و قدردانی از همکارانی که سی سال فعالیت صادقانه و ارزنده درراه ارتقای سطح کارآمـدی نظام بانکـی و اقتصـادی تلاش نموده‌اند نشـانگر رویکرد هوشمندانه مقام ارشـد بانک می‌باشد.گفتنی اسـت در این جلسـه حجت اله شـمس رئیـس اداره کل حوزه مدیریت و شهرام بخشا رئیس اداره کل روابط عمومی بانک نیز حضور داشتند.

مدیرعامل بیمه ایران تشریح کرد:

برنامه های بیمه ایران برای افزایش مشارکت در بازار سرمایه

مدیرعامل بیمه ایـران از برنامه های این شرکت برای افزایش مشارکت بیمه ایران در بازار سـرمایه خبر داد. دکتر محمدرضایی با تاکید بر این که رویکرد بیمه ایران بکارگیری حداکثر منابع در اختیار شرکت برای سرمایه گذاری در بازار سرمایه بوده است، گفت: کل سرمایه گذاری های بیمه ایران در بازار سرمایه به بیش از ۲۲ هزار میلیارد تومان رسـیده و حمایت از بازار سرمایه و بهره مندی از مزایای آن همواره در راس تفکرات و تصمیم گیری های شـرکت بوده اسـت. وی همچنین از برنامه بیمه ایران برای ورود تعدادی از شرکت های زیرمجموعه خود به بازار سرمایه در سال ۹۹ خبر داد. مدیرعامل بیمه ایران در این باره افزود: به منظور تسـریع در اجرای اصل ۴۴ قانون اساسی وافزایش نقدینگی ودارایی های بیمه ایران، این شرکت معظم بیمه ای در نظر دارد تا تمام شرکت های زیرمجموعه خود را که قابلیت پذیرش در بازار سـرمایه را دارند در سـال ۹۹ در بورس ها پذیـرش کند و از پتانسیل بازار سرمایه برای کاهش تصدیگری بخش دولتی و خروج بیمه ایران از شـرایط دارایی های غیرمولد اسـتفاده نماید. در گام اول نیز مصوب کردیم شـرکت بیمـه ایران معین را به عنوان تنها شـرکت بیمه فعال در مناطق آزاد که سودآوری بسیار خوبی داشته اسـت وارد بورس شود و ان شـاءالله با برنامه ریزی های صـورت پذیرفته این شـرکت تا چند مـاه آینـده در بورس تهـران پذیرش خواهد شـد. رضایی تصریح کرد: پس از این اقدام، در نظر است تا دیگر شرکت های گروه از قبیل شرکت کسب و کار سـبا وارد بورس شـود. همچنین با برنامه ریزی های صورت گرفته و با تشـکیل هلدینگ سـاختمانی و هلدینگ گردشـگری و انتقال هتل عباسی و سـایر دارایی های حوزه گردشگری به آن شـرکت، زمینه ساز شـکوفایی دارایی های ارزشمند بیمه ایران در بازار سرمایه و موجب افزایش مشـارکت آحاد مردم در پروژه های سـودآور بیمه ایران و افزایـش ظرفیت بازار سرمایه شویم. مدیر عامل بیمه ایران در ادامه با اشاره به عملکرد شرکت سبدگردان ارزش کاوان آینده گفت: این شرکت به عنوان یکی از شرکت های زیرمجموعه هلدینگ کسب وکار سـبا که به تازگی افزایش سرمایه خود به مبلغ ۲۰۰ میلیارد ریال را ثبت کرده است، با اسـتفاده از پتانسـیل بیمه ایران در حوزه شعب داخلی و خارجی، زمینه افزایش جذب سـرمایه گذاری برای بازار سـرمایه در قالب صندوق های با درآمد ثابت و سایر صندوق ها (از جمله صندوق های زمین و سـاختمان، طلا و...) را فراهم خواهـد کرد و در کنار بیمه های زندگی سبد متنوعی از سرمایه گذاری به سرمایه گذاران در تمامی نقاط کشور ارائه خواهدداد.



مجمع عمومی پست بانک ایران به‌صورت زنده پخش می‌شود

بـا توجـه بـه محدودیت‌هـای اعمال شـده برای حضور عمومی سـهامداران در مجامع‌عمومی شرکت‌ها و تأکید ستادملی مبارزه با کرونا بـا برگزاری مجامع با حداقل نفرات برای جلوگیری از شیوع ویروس کرونا و همچنین ابلاغیه سـازمان بورس و اوراق بهادار مبنی بـر پخش آنلایـن مجامع، به اطلاع تمامی سهامداران می‌رساند؛ مجمع این بانک با رعایت پروتکل‌های بهداشتی و با حضور حداکثر ۱۵ نفر چهارشنبه ۲۵ تیرماه برگزار و مراسـم آن به صورت زنده از طریق وب سـایت این بانـک به نشـانی؛ www.postbank.ir پخش می‌شود. به گزارش روابط عمومی پست‌بانک ایران: براین اساس از تمامـی سـهامداران بانک درخواسـت می‌شـود از حضور در مجمع خـودداری و به‌صورت زنده از طریق وب‌سایت این بانک مراسم را مشـاهده نموده و سئوالات خود را بـرای طرح در مجمع به شـماره پیامکی ۵۰۰۰۲۸۴۲۸۴ و پسـت الکترونیکـی info@postbank.ir در هنگام برگزاری ارسـال نمایند. همچنین بـه علت رعایت مسائل بهداشتی از ارائه هدایای تبلیغاتی و پذیرائی خودداری گردیده‌است.

گردش چرخ دو هزار بنگاه اقتصادی با تسهیلات بانک ملی ایران

بانک ملی ایران طی بهار امسال به حدود دو هزار بنگاه اقتصادی کوچک و متوسـط تسـهیلات اعطا کـرد. به گـزارش روابط عمومی بانک ملی ایران، در سه ماه ابتدای سـال جاری این بانک با هـدف حمایت از بازار بالغ بـر ۳۵ هـزار و ۸۶۹ میلیارد ریال تسـهیلات از محل منابع داخلـی به بنگاه های کوچک و متوسط پرداخت کرده است. بانک ملی ایران در مدت مذکور، تعداد ۱۵ فقره تسهیلات ریالی از محل منابع داخلی خود به ارزش چهار هزار و ۲۹۶ میلیارد ریال در حوزه هـای احداث مجموعه ورزشـی، احداث نیروگاه برق، تولیـد لوله های پلی اتیلن، تولید فولاد، کارخانه تولید انواع آرد، هتل و مجتمع اقامتی و توریستی و... مصوب کرده اسـت. تصویب یک فقره تسـهیلات ارزی از محل منابع صندوق توسعه ملی به ارزش ۱۳ میلیـون و ۳۵ هزار یورو در حوزه تولید شیشـه های کنترل کننده انرژی از دیگـر اقدامات این بانک اسـت. همچنین تعداد ۹۳ فقره تسهیلات به مبلغ بیش از دو هزار و ۱۴۰ میلیارد ریال طی مدت مذکور در برنامه اشتغال فراگیر سال ۹۸ پرداخت کرده‌است.

قدردانی مسوولان دستگاه های اجرایی استان گلستان از بانک ملت

مسوولان دسـتگاه های اجرایی استان گلستان با ارسال نامه های جداگانه ای، از عملکرد بانک ملت در این استان قدردانی کردنـد. به گـزارش روابـط عمومی بانک ملت، هادی حق شـناس استاندار و رییس کارگروه تسـهیل و رفع موانع تولید استان گلسـتان در نامه ای خطاب به مدیر شعب بانک ملـت در اسـتان، حرکت بـه قصد دسـتیابی به موفقیت را مسـتلزم سـعی فردی، همکاری گروهـی، تلاش هدفمند و پایدار و انگیزه قوی دانسـت. اسـتاندار گلستان افزود: تلاش دست اندرکاران بانک ملت برای انجام وظایف و تحقق ماموریت هـای محولـه در زمینـه رشـد و اعتلای فرهنگ کار، تولید و توسـعه فعالیت های تولیدی و اشـتغالزایی اسـتان و همکاری موثـر در اجـرای برنامه هـای اقتصادی دولت همچنین حضور مستمر در جلسات کارگروه تسـهیل و رفع موانع تولید استان در سـال ۹۸ و اجرای مصوبـات مربوطه، شایسته سـتایش است. سـیدرضا قادری رییس اداره کل مدیریت بحران و دبیر ستاد پیشگیری، هماهنگی و فرماندهی عملیات پاسخ به بحران استان گلستان نیز در نامه ای، تعامل و همکاری مدیـران و کارکنان بانک ملت را در پیشـبرد اهـداف و برنامه های قرارگاه بازسـازی و نوسازی مناطق سیل زده و اداره کل مدیریت بحران استان قابل سـتایش خواند و از زحمات و تلاش های شـبانه روزی مجموعه مسـوولان و کارکنان شـریف و جهادگر ایـن بانک که در سـال ۹۸ در همـکاری و هماهنگی با مدیریت بحران به ویژه در بخش تسهیلات خسارت دیدگان اهتمام ورزیدند قدردانی کرد. هادی هاشمیان، رییس کل و رییس سـتاد اقتصاد مقاومتی دادگستری استان گلسـتان هم در نامه ای اعلام کـرد که با توجه به بررسـی هـای صـورت گرفته و گزارش دبیرخانه سـتاد اقتصاد مقاومتی اسـتان، اقدامات جهادی و انقلابی دست انـدرکاران بانک ملت در اجرای سیاسـت هـای اقتصـاد مقاومتی و کمـک به حل مشـکلات واحدهای تولیدی، شایسـته سپاسگزاری است.

رویکرد

امکان افتتاح حساب غیرحضوری طرح تسهیلات ارزان قیمت پردیس بانک سینا

در راستای کمک به کاهش مراجعات حضوری مشـتریان عزیز و ایجاد امکان انجـام امور بانکی از طریق کانالهـای غیرحضوری و ایمـن، افتتاح حسـاب پردیس بانک سـینا بـا اینترنـت بانک میسـر شـد. به گزارش روابط عمومی بانک سینا، در راستای تحقق اسـتراتژی بهبود شاخص های عملیات بانکداری اسـلامی از طریق پرداخت وام قرض الحسنه در حوزه اشتغال و کارآفرینی و نیاز مصرفـی هموطنان گرامی، طـرح پردیس در این بانک اجرایی شده که با فراهم شدن امکان افتتاح حساب این طرح از طریق اینترنت بانک، مشتریان بانک سـینا می توانند از امتیاز دریافت وام قرض الحسـنه این طرح بـا کارمزد ۴ درصـد بهره مند شوند. بر اساس طرح سپرده سرمایه گذاری کوتاه مدت پردیس که ویژه اشـخاص حقیقی و حقوقی اسـت، متقاضیان با افتتاح حسـاب سـپرده ای حداقل به مبلغ ۱ میلیون ریال و براساس میانگین موجودی از وام قرض الحسـنه این طرح تا سـقف ۵۰۰ میلیون ریال برای توسـعه کسب و کارهای کوچک و اشتغالزایی و جهت رفع نیازهای ضروری خود با کارمزد ۴ درصد بهره مند شـوند. به سپرده متقاضیان این طرح، سـود علی الحساب پرداخت می شود. سازمانها و شرکت ها نیز در صورت احراز شرایط جهت استفاده از مزایای طرح پردیس بانک سـینا، می توانند نسـبت به ارائه تقاضای دریافت تسهیلات جهت کارکنان خود اقدام نمایند.

مدیر امور شعب شمال کشور بانک صادرات ایران منصوب شد

مدیرعامـل بانک صـادرات ایـران در حکمی محمود حاتمی را به عنوان مدیر امور شعب شمال کشور منصوب کرد. به گزارش روابط عمومی بانک صادرات ایران، در بخشی از حکم اعطایی حجت‌اله صیدی به وی آمده اسـت: «نظر به شایسـتگی و سـوابق جنابعالی، به موجب این حکـم به عنوان مدیر امور شعب شمال کشور بانک صادرات ایران منصوب می‌شوید تا با بهره‌مندی از دانش و تجربه خود، این بانک را در دسـتیابی بـه اهداف تنظیم شـده، یاری کنید.» محمود حاتمی پیشتر، مدیر شعب استان خراسان‌رضوی بود.

پرداخت ۱۰۵ هزار میلیارد ریال وجوه خرید تضمینی گندم با عاملیت بانک کشاورزی

با عاملیت بانک کشـاورزی بیش از ۱۰۴۹۷۳ میلیـارد ریـال بابت خریـد تضمینـی ۵ میلیون تن گندم تا تاریخ ۲۲ تیر سـال جاری به حسـاب کشـاورزان واریز شـده اسـت. به گزارش روابط عمومـی و همـکاری هـای بیـن الملـل بانـک کشـاورزی، از آغاز فصـل خرید گندم تـا کنون ، ۱۸۱۷ مرکز خرید در کشور از طریق سامانه جامع الکترونیکی خرید تضمینی گندم بانک کشاورزی ، ۵ میلیون تـن گندم با ارزش بیـش از ۱۳۰ هزار میلیارد ریـال را در قالـب ۸۲۸ هـزار محموله از کشـاورزان خریداری کرده اند. ایـن گزارش می افزاید بانک کشـاورزی تاکنـون ۸۱ درصد بهای گندم خریداری شده را به حساب کشاورزان واریز کرده است و برداشت محصول گندم و روند خرید تضمینی آن همچنان ادامه دارد.

باز آفرینی نشان تجاری و شعار سازمانی بیمه رازی

به گزارش روابط عمومی شـرکت بیمه رازی، در آستانه ورود به قرن جدید هجری شمسی (۱۴۰۰)، و با درک تحولات جدی در سبک زندگی اقشار مختلف مـردم و جامعه و نیـز تغییرات قابل توجـه در مدل های کسب و کار صنعت بیمه، شرکت بیمه رازی به عنوان اولین بیمه خصوصی کشور، همزمان با ورود به هفدهمین سـال فعالیت و تجربه، مصمم گردید تصویر جدیدتری از هویت بصـری و کلامی خود را منتشر نماید. بدون تردید تاکنون نشان تجاری بیمه رازی یکی از لوگوهای شناخته شده و دارای طراحی مدرن بوده اسـت. رویکردهای جدید و بلوغ تجربی شرکت، موجب گردید این دارایی ارزشمند با کمال احترام به گذشته پر افتخار شرکت، از نظر مهندسی قدری اصلاح و با حفـظ مولفه های اصلی بازطراحی شـود. در طراحی جدید، صلابت و اسـتواری مربع لوگوی بیمه رازی با هم افزایی نشـان تیک که نماد اصلی هویت بصری بیمه رازی می باشـد، تقویت و مستحکم شده است به گونه ای که "تیک" از فضای محصور خارج، آزاد و رها شـده است که این خود می تواند به عبارتی بیانگـر دیدگاه باز و نواندیشـانه در شرکت باشد همچنین "تیک" در بازطراحی جدید همچون استوانه ای مستحکم در ترکیب با بخشی از مربع و به عنوان تکیه گاه در ضلع شـروع مربع با آن یکپارچه شده است و این نیز خود مفهوم یکپارچگی و هم‌افزایی در شرکت را تقویت می نماید.

روزنامه صبح ایران
کلید
چهارشنبه ۲۵ تیر ۱۳۹۹ /شماره ۱۳۶۲ / سال هفتم

خبر

کاهش فروش نفت سنگین آرامکو به خریداران آسیایی

شرکت آرامکوی سعودی میزان عرضه گریدهای نفتی سنگین و متوسط برای بارگیری در ماه اوت را حداقل برای شش خریدار آسیایی کاهش داد.

منابع آگاه به رویترز گفتند آرامکو اوایل هفته جاری به خریداران در چین، ژاپن، کره جنوبی، تایوان و هند درباره کاهش عرضه اطلاع داد. برای چهارمین ماه متوالی است که این شرکت عرضه گریدهای نفتی سنگینتر را کاهش می دهد.

عربستان سعودی که بزرگترین صادرکننده نفت اوپک است، تولید و صادراتش را در راستای توافق کاهش تولید اوپک و متحدانش محدود کرده است. این گروه از ماه مه تا ژوییه تولیدش را به مجموعا ۹.۷ میلیون بشکه در روز محدود کرده است.

پنج منبع آگاه اظهار کردند: آرامکو عرضه گرید نفتی "عرب هوی" برای اوت را به میزان ۱۰ درصد از حجم قرارداد خریدشان و حجم فروش گرید "عرب مدیوم" را هم کاهش داده است.

با این حال خریداران آرامکو از گزینه تغییر گرید نفتی مورد درخواستشان به گریدهای سبک تر برخوردارند.

یک مقام شرکت بهارات پترولیوم هند اظهار کرد: سعودیها عرضه گریدهای نفتی متوسط را کاهش داده و در عوض گریدهای نفتی لایت و اکسترا لایت بیشتری داده اند. هر دو گرید برای ما مناسب است و بنابراین مشکلی وجود ندارد.

بر اساس گزارش رویترز، کمیته نظارتی مشترک وزیران اوپک و غیراوپک به ریاست مشترک عربستان سعودی و روسیه روز سه شنبه و چهارشنبه به منظور توصیه درباره سطح آینده کاهش تولید این گروه دیدار خواهد کرد.

انتظار می رود این گروه با اشاره به بهبود تقاضای جهانی برای نفت، محدودیت عرضه خود را تسهیل کرده و به ۷.۷ میلیون بشکه در روز برساند. نرخ پایبندی اوپک پلاس به توافق کاهش تولید از ۷۷ درصد در ماه مه به ۱۰۷ درصد در ژوئن صعود کرد.

بازار نفت، چشم انتظار نشست اوپک پلاس

قیمت نفت در حالی معاملات هفته جاری را آغاز کرد که معامله‌گران تحت تاثیر نشست روز چهارشنبه اوپک پلاس، با احتیاط وارد بازار شدند و این موضوع قیمت‌ها را کاهش داد.

نشست کمیته وزارتی اوپک پلاس قرار است روز چهارشنبه برگزار شود تا برای چگونگی اجرای ادامه توافق کاهش تولید تصمیم‌گیری شود.

به نظر می‌رسد در این نشست توافق کاهش تولید تسهیل شود و کاهش تولید نفت اعضا از ۹.۷ میلیون بشکه در روز به ۷.۷ میلیون بشکه کاهش پیدا کند.

این کاهش البته برای ۶ ماه اجرا خواهد شد تا با کاهش عرضه، در روزهایی که تقاضای نفت به دلیل شیوع کرونا تحت فشار است، قیمت‌ها را متعادل کند.

تسهیل در اجرای توافق کاهش تولید این سیگنال را به بازار نفت می‌دهد که عرضه نفت ۲ میلیون بشکه در روز بیشتر می‌شود. همین موضوع احتیاط معامله‌گران را در بازار طلای سیاه بیشتر کرده است.

با توجه به این موضوع، قیمت نفت پایین آمد. برنت با کاهشی ۰.۶ درصدی به ۴۲ دلار و ۹۸ سنت رسید. نفت شاخص آمریکا نیز ۰.۶۷ درصد کاهش داشت و ۴۰ دلار و ۲۸ سنت قیمت خورد.

عملیات اجرایی فازهای ۷ و ۸ تصفیه‌خانه فاضلاب جنوب تهران آغاز شد

عملیات اجرایی پروژه احداث فازهای ۷ و ۸ تصفیه‌خانه فاضلاب جنوب تهران، امروز دوشنبه و در هفته یازدهم پویش #هرهفته_الف_ب_ایران با حضور وزیر نیرو آغاز شد.

پروژه فازهای ۷ و ۸ تصفیه‌خانه فاضلاب جنوب تهران با سرمایه‌گذاری ۶۴۰ میلیارد تومان از محل اعتبارات دولتی آغاز و در سال ۱۴۰۳ نهایی می‌شود.

در پروژه فازهای ۷ و ۸ تصفیه‌خانه فاضلاب جنوب تهران که بزرگ‌ترین تصفیه‌خانه فاضلاب این استان محسوب می‌شود، دو واحد تصفیه‌خانه فاضلاب به ظرفیت ۲۳۰ هزار مترمکعب در شبانه‌روز احداث می‌شود که شامل عملیات لجن فعال پیشرفته با قابلیت حذف نیتروژه و فسفر و آخرین بخش تکمیل کننده تصفیه‌خانه جنوب تهران است. این تصفیه‌خانه با جمعیت تحت پوشش یک میلیون و ۲۰۰ هزار نفر با هدف ارتقای سطح بهداشت عمومی، جلوگیری از آلودگی آب‌های زیرزمینی، استفاده از پساب تولیدی جهت مصارف کشاورزی و تغذیه مصنوعی آبخوان اجرا می‌شود.

بهره‌برداری این پروژه برای ۳ هزار و ۸۰ نفر به طور مستقیم و غیرمستقیم فرصت اشتغال ایجاد می‌کند.



کمتر از ۱۰ روز تا زمان ایفای تعهدات ارزی صادرکنندگان باقی است

مشاور رئیس کل سازمان توسعه تجارت ایران با بیان اینکه تا زمان ایفای تعهدات ارزی صادرکنندگان، کمتر از ۱۰ روز باقی است، گفت: صادرکنندگان اصیل همواره در شرایط سخت، در کنار ملت و دولت هستند و شرایط ارزی کشور را درک می‌کنند و هنگام مشکلات و تحریم‌ها، منافع ملی را در نظر می‌گیرند و به مملکت خود متعهد هستند.

عباس عبدالخانی در کارگروه نظارت و تخصیص ارز افزود: صادرکنندگان واقعی با عرق ملی که دارند، همیشه مورد احترام دولت‌مردان هستند، چون در شرایط فعلی، صادرات غیرنفتی و ارزآوری زحمات زیادی دارد. وی با بیان اینکه تلاش‌های اتاق‌های بازرگانی جهت کمک به تجار وطن‌دوست در ایفای تعهدات ارزی قابل تحسین است، ادامه داد: در شرایط سخت، بخش خصوصی همواره در کنار بخش دولتی بوده است و طی دوره تحریم‌های ظالمانه نیز نباید از نقش بارز صادرکنندگان متعهد چشم‌پوشی کرد.

نقشه بانک مرکزی برای کاهش تورم چیست؟

افزایش نرخ بهره سپرده‌های بانکی نزد بانک مرکزی

ادامه از صفحه یک

تا جایی که بسیاری از کارشناسان نسبت به تعلل بانک مرکزی در اجرای سیاست‌های انقباضی اظهار تعجب و نارضایتی می‌کردند. زیرا در شرایطی که اقتصاد با انتظارهای تورمی و افزایش گردش پول مواجه می‌شود، این بانک مرکزی است که وارد میدان عمل شده و با اقدامات ثبات‌ساز خود اقتصاد را بر محور تعادل برمی‌گرداند.

در حال حاضر یکی از معلول‌های رشد نقدینگی و سرعت‌گیری گردش پول در بازارهای همچون ارز و مسکن است. از همین رو، اقتصاددانان انتظار داشتند بانک مرکزی با اجرای سیاست‌های انقباضی به جمع‌آوری نقدینگی بی‌قرار گام بردارد. اما برعکس شاهد نرخ بهره منفی ۱۵ درصد و کاهش اوراق بدهی به‌جای افزایش آنها بودیم.

از همین رو، سرمایه برای مقصد گزیدن در جایی پرسودتر به بازارهایی همچون مسکن و ارز رفته است. آمارها نشان می‌دهد اگر کسی در سال ۱۳۹۶ سپرده ریالی معادل ۶۰ دلار در بانک قرار می‌داد، در حال حاضر به ۱۹ دلار کاهش یافته بود. این روند سبب شده که رشد حجم پول نسبت به شبه‌پول به‌شدت افزایش یابد؛ به بیان دیگر، شبه پول در بانک‌ها که معادل همان سپرده‌های بلندمدت است، در حال تبدیل به سپرده‌های کوتاه‌مدت است و این به معنی گردش نقدینگی از بانک‌ها در میان دیگر بازارهای دارایی و بیشتر بازار سهام است. این مسأله در درجه نخست موجب جهش بسیار بلند قیمت سهام و به دنبال آن سرریزی به دیگر بازارها خواهد شد که تورم در بازارهای کالایی را نیز به دنبال خواهد داشت؛ موضوعی که در نامه ۲۵ اقتصاددان نسبت به آن هشدار داده شد. از همین رو، رئیس‌کل بانک مرکزی ورود این بانک برای ایجاد تعادل پولی در اقتصاد را از سیاست‌های مهم خود اعلام کرده است. به گفته همتی آنچه که قرار است در آینده در دستور کار قرار گیرد، هدف‌گذاری و کنترل تورم از طریق کنترل سود کوتاه‌مدت و کنترل نقدینگی با تمرکز بر عملیات بازار باز و نیز کنترل پایه پولی از طریق ضابطه‌مند کردن برداشت بانک‌ها و بدهی دولت به بانک مرکزی است. البته گام ابتدایی این اقدام‌ها در هفته گذشته برداشته شد. بانک مرکزی ۱۰ تیرماه با اعلام افزایش ۷.۳ درصدی نقدینگی در چهار ماه ابتدایی امسال که این نهاد پولی دلیل آن را حمایت‌های انجام شده از خانوارهای آسیب‌دیده از کرونا اعلام کرده، نوشته است: بانک مرکزی حسب وظایف قانونی و تخصصی خود روند تحول‌های متغیرهای پولی و اعتباری را مستمر رصد و نظارت می‌کند و با بهره‌گیری از ظرفیت‌های جدید ایجاد شده در حوزه سیاست‌های پولی و عملیات بازار باز، نسبت به هدایت متغیرهای پولی و نرخ سود در مسیر مورد نظر در چارچوب هدف تورمی خود اقدام می‌کند.

در این زمینه می‌توان به زمینه‌سازی مناسب بانک مرکزی برای عرضه و فروش اوراق بدهی دولتی از طریق کارگزاری این بانک و نیز اقدام اخیر بانک مرکزی درخصوص اعلام نرخ سپرده‌پذیری از بانک‌ها در سطح ۱۰ درصد و در ادامه افزایش آن به سطح ۱۲ درصد اشاره کرد.



افزایش نرخ سود اوراق بدهی

در هفته اخیر سود اوراق در یک روند افزایشی در بازار بدهی قرار گرفت. در آخرین حراج در بازار بین بانکی که ۱۷ تیرماه برگزار شد، سود اوراق با سررسید ۴ ساله با ۰.۷ درصد رشد، به ۱۸.۲ درصد رسید. بازدهی اوراق ۲ ساله نیز با رشد نیم درصدی همراه شد.

پیش از آن نیز بانک مرکزی در حراج اوراق بدهی دولتی، چهارشنبه چهارم تیرماه امسال با فروش سه هزار و ۴۰۰ میلیارد تومان اوراق «اراد۳۶» با نرخ بازده تا سررسید ۱۶.۵ درصد و ۲.۶ هزار میلیارد تومان اوراق «اراد۳۴» با نرخ بازده تا سررسید ۱۷.۵ درصد موافقت کرد. بنابراین در این ۲ هفته، ۲ بار نرخ فروش اوراق در بازار بدهی افزایش داده شد، تا از این طریق بانک مرکزی سیاست انقباضی خود را با سرعت بیشتری به اجرا درآورد.

افزایش نرخ اوراق گواهی

در اقدامی دیگر در ۱۸ تیرماه، بانک مرکزی با مجوز افزایش حجم اوراق گواهی سپرده با نرخ ۱۸ درصد، موافقت و اعلام کرد: با افزایش انتشار گواهی سپرده عام ۱۸ درصدی توسط بانک‌ها موافق بوده و سقف انتشار «گواهی سپرده عام بانک‌ها» در سال جاری تا ۳۱ شهریورماه امسال، حداکثر به میزان ۲۰ درصد سپرده‌های بلندمدت آنها در پایان اسفندماه ۱۳۹۸ خواهد بود.

به گفته کارشناسان این اقدام بانک مرکزی به‌منزله ارائه سیگنالی برای افزایش نرخ سپرده بانکی بوده است.

افزایش نرخ بهره سپرده‌های بانکی نزد بانک مرکزی

بانک مرکزی با هدف کنترل انتظارهای تورمی، در جلسه ۱۲ تیرماه خود، نرخ سود سپرده‌گذاری بانک‌ها و مؤسسه‌های اعتباری غیربانکی نزد بانک مرکزی را با یک واحد درصد افزایش به ۱۳ درصد رساند. این بانک با اعلام اینکه نرخ تورم از تورم هدف اعلام شده (۲۲ درصد) فاصله دارد، افزود: بر این اساس، هیأت عامل بانک مرکزی در راستای اجرای قانون پولی و بانکی کشور برای حفظ ارزش پول ملی در جلسه پنج‌شنبه ۱۲ تیرماه، ترتیبات جدید اجرای سیاست پولی را تصویب کرد.

بر این اساس، هیأت عامل بانک مرکزی براساس مواد (۶) و (۱۱) دستورالعمل «عملیات بازار باز و اعطای اعتبار در قبال اخذ وثیقه توسط بانک مرکزی»، نرخ سود سپرده‌گذاری بانک‌ها و مؤسسه‌های اعتباری غیربانکی نزد بانک مرکزی را با یک واحد درصد افزایش، ۱۳ درصد تعیین کرد.

این تصمیم با هدف کاهش دامنه دالان نرخ سود و هدایت نرخ تورم به سمت نرخ تورم هدف اتخاذ شد. نرخ سود اعتبارگیری بانک‌ها از بانک مرکزی ۲۲ درصد است. پیش از این موضوع هیأت عامل بانک مرکزی در روز چهارشنبه چهارم تیرماه، کف دالان نرخ سود را از ۱۰ به ۱۲ درصد افزایش داده بود.

دژپسند:

وضعیت تحقق درآمدهای مالیاتی سال‌جاری رضایتبخش است

فرهاد دژپسند وزیر امور اقتصادی و دارایی وضعیت تحقق درآمدهای مالیاتی سال‌جاری را رضایتبخش خواند و گفت: اگر مؤدیان مالیاتی نسبت به پرداخت زودتر مالیات خود اقدام کنند، به ازای هر ماه از مشوق یک و نیم درصدی برخوردار خواهند بود.

دژپسند با بیان این مطلب افزود: با وجود شیوع ویروس کرونا توانسته‌ایم با تمرکز بر حوزه‌های مغفول مانده در گذشته و حوزه‌هایی که از شیوع این ویروس در امان مانده‌اند، بخش قابل توجهی از منابع پیش‌بینی شده مالیاتی را تحقق بخشیم.

او گفت: در این خصوص تلاش داریم معافیت‌های مالیاتی ساماندهی و هوشمند شود و به حوزه‌هایی معافیت مالیاتی تعلق یابد که در راستای برنامه‌های توسعه و اهداف کلان اقتصادی کشور یاری رسان باشند؛ گر چه، آثار این اقدام در درآمدهای سال‌های بعد منعکس خواهد شد.

وزیر اقتصاد در ادامه با بیان اینکه کشور در سال‌جاری در حال تجربه بودجه غیرنفتی است، تاکید کرد: در تجربه بودجه غیرنفتی مهم‌ترین اتکا منابع درآمدی دولت، درآمدهای مالیاتی است.

دژپسند با اشاره به تاثیرات شیوع بیماری کرونا بر اقتصاد ایران و جهان و همچنین کاهش درآمدهای مالیاتی کشور گفت: به عنوان وزیر امور اقتصادی و دارایی معتقدم، درآمدهای مالیاتی پیش‌بینی شده در قانون بودجه سال‌جاری حتی در شرایط عادی نیز دارای بیش برآوردی بود.

وی افزود: این امر هم‌اکنون که در اثر شیوع کرونا، اقتصاد با آسیب‌های جدی روبه‌رو شده است و برآورد می‌شود که حدود ۱۵ درصد از تولید ناخالص داخلی به‌صورت مستقیم تحت تأثیر قرار گرفته باشد، بیشتر احساس می شود؛ بر این اساس احتمال عدم تحقق بخشی از درآمدهای مالیاتی، نسبت به آنچه قانون پیش‌بینی کرده، افزایش پیدا کرده است.

وزیر امور اقتصادی و دارایی ادامه داد: در سال گذشته با وجود شیوع ویروس کرونا در بازه انتهایی سال، بدون ایجاد مشکل قابل توجه برای بخش واقعی اقتصاد، درآمدهای مالیاتی بیش از مصوب مالیات تحقق یافت؛ یعنی چیزی حدود ۱۰۲ درصد مصوب که در چهارده سال گذشته بی‌سابقه بوده است که این امر در کنار تلاش مجدانه همکاران سازمان امور مالیاتی، نتیجه اعمال برخی از سیاست‌ها و تعریف منابع جدید مالیاتی بود. دژپسند در ادامه گفت: در سال گذشته با تدبیری که خوشبختانه به تأیید مراجع ذیصلاح نیز رسید، بخشش جرایم مالیاتی به شرط پرداخت اصل میزان مالیات را برای تولیدکنندگان در دستور کار قرار دادیم و توانستیم از این محل حدود ۱۰ هزار میلیارد تومان درآمد مالیاتی را محقق سازیم. وی افزود: در این خصوص در پی پیشنهاد وزارت اقتصاد و موافقت شورای هماهنگی اقتصادی سران قوا ، در سال‌جاری نیز از این ظرفیت، هم برای تولیدکنندگان و هم برای بخش خدمات استفاده خواهیم کرد؛ به این معنا که بخشش جرایم مالیاتی به شرط پرداخت اصل میزان مالیات هم برای تولیدکنندگان کالا و هم ارائه دهندگان خدمات امسال اجرایی می‌شود.

دژپسند با اشاره به پیش بینی تدابیر و برنامه های ویژه برای جبران کاهش درآمدهای کشور، گفت: در سال‌جاری نیز تلاش کردیم با تعریف ساز وکارهای جدید دیگری درصد تحقق درآمدهای مالیاتی را افزایش دهیم، به‌عنوان یک نمونه دیگر در قانون اجازه داده شده است تا مشوق‌هایی برای مؤدیانی که مالیات خود را زودتر از موعدپرداخت کنند، در نظر گرفته شود.

اما و اگر انتشار اوراق رهن مسکن در فرابورس



انتشار ۱۰۰۰ میلیارد تومان اوراق رهن ثانویه با نرخ سود ۱۶ درصد در حالی قرار است فردا در فرابورس از سوی بانک مسکن انجام شود که با توجه به نرخ تورم و سود بانکی که هر دو بالای ۲۰ درصد هستند، سوددهی این اوراق با اما و اگر مواجه شده است.

امروز بانک مسکن از آغاز مرحله دوم پذیره‌نویسی اوراق رهنی بانک مسکن از فردا ۲۴ تیرماه ۱۳۹۹ خبر داد. در این مرحله ۱۰۰۰ میلیارد تومان اوراق رهن ثانویه با نرخ سود ۱۶ درصد منتشر می‌شود و قرار است تا پایان سال ۲۰۰۰ میلیارد تومان دیگر نیز طی دو مرحله عرضه شود. سر رسیده این اوراق دو ساله است که با پرداخت اصل و سود به صورت یکجا در پایان سررسید محاسبه می شود. سود اوراق هر سه ماه یکبار به حساب سهامداران واریز خواهد شد.

چالشهای این روش تامین مالی در ایران

با توجه به وجود تورم ادواری در اقتصاد ایران هموار استفاده از روش های تامین مالی بخش خصوصی با چالش مواجه شده است. انتشار اوراق رهن ثانویه که به نوعی فروش نقدی دارایی های آینده بانک به منظور افزایش سرمایه و قدرت تسهیلات‌دهی در زمان حاضر محسوب می شود، به دلیل نرخ پایین تر از سود بانکی و نرخ تورم دچار اما اگر خواهد بود. با وجود آنکه بانک ها موظفند سقف ۱۵ درصد پرداخت بهره سپرده گذاری را رعایت کنند، برخی گزارش ها از پرداخت سودهای بالای ۲۰ درصد حکایت دارد. از طرف دیگر نرخ تورم در خرداد ماه حدود ۲۸ درصد و در ماه های اخیر حدود ۳۰ درصد بوده است. به همین دلیل برای متقاضی خرید اوراق رهن ثانویه صرفه اقتصادی ندارد که این اوراق را با نرخ سود ۱۶ درصد خریداری کند. بانک مسکن ۱۳ تیرماه ۱۳۹۵ نیز برای نخستین بار در کشور از اوراق رهن ثانویه (MBS) بهره گرفت. در آن سال ۳۰۰ میلیارد تومان عرضه و با تقاضای ثبت شده به میزان ۵۹۰ میلیارد تومان مواجه شد که در کسری از ثانیه به فروش رفت. اما از آنجا که نرخ سود پیش بینی شده برای این اوراق ۱۸.۵ درصد بود و همزمان با ایام انتشار آن نرخ سود بانکی کشور به ۱۵ درصد کاهش یافت، بانک مسکن تا امروز از انتشار نوبت دوم اوراق خودداری کرد تا ضمن بازنگری در طراحی این ابزار مالی، متناسب با شرایط جدید اقتصادی، بازدهی استفاده از این ابزار مالی را نیز ارتقا دهد؛ هدفی که به نظر می رسد با واقعیت های روز اقتصادی منطبق نیست.

اشتغالزایی ۱۱هزار نفری در طرح‌های تازه تاسیس وزارت صنعت



براساس امارهای وزارت صنعت سال گذشته از مجموع ۴۹ طرح مهم ایجادی که برای آنها ۲۳۴ هزار و ۸۰۰.۴ میلیارد ریال سرمایه گذاری شد، ۱۱ هزار و ۴۵۵ نفر اشتغال به همراه داشت.

از مجموع طرح‌های مزبور ۲۸.۵ درصد سهم فلزات اساسی، استخراج کانه‌های فلزی و سایر محصولات کانی غیرفلزی بود.

۴۵.۲ درصد از سرمایه گذاری ها در معدن و صنایع معدنی

همچنین ۴۵.۲ درصد از مجموع سرمایه‌گذاری در طرح‌های مهم ایجادی نیز با رقم ۱۰۶ هزار و ۲۳۴.۹ میلیارد ریال به فلزات اساسی، استخراج کانه‌های فلزی و سایر محصولات کانی غیر فلزی تعلق گرفت، علاوه براین ۲۴.۵ درصد از مجموع اشتغال طرح‌های ایجادی را به خود اختصاص دادند.

براساس برنامه ریزی وزارت صنعت، معدن و تجارت طرح‌هایی که بیش از ۶۰ میلیارد تومان برای انها سرمایه‌گذاری انجام شود در شمار طرح‌های مهم ایجادی محسوب می‌شوند.

جداول آماری مربوطه گویای آن است که در بین ۴۹ طرح ایجادی سال ۹۸ سهم ساخت مواد و محصولات شیمیایی با ۹ طرح و ۱۸.۳ درصد از کل را به خود اختصاص داده و درزمینه انتشار چاپ و تکثیر، ساخت کاغذ و محصولات کاغذی، سایر تجهیزات حمل ونقل و محصولات فلزی فابریکی هرکدام با یک طرح کمترین سهم را در این ارتباط داشتند. وزارت صنعت، معدن و تجارت پیشتر آمار داده بود که در دوره ۱۱ ماهه پارسال (منتهی به بهمن) از مجموع ۱۰۴ طرح مهم راه‌اندازی شده، بخش معدن و صنایع معدنی سهم حدود ۲۵ درصدی را به خود اختصاص داده است.

بر اساس جداول آماری وزارت صنعت، در ۱۱ ماهه پارسال بالغ بر ۲۵ طرح مهم در بخش معدن و صنایع معدنی راه اندازی شده که سهم واحدهای ایجادی ۳۲ درصد بوده و بقیه طرح‌های توسعه‌ای بوده‌اند. برپایه آمار مورد بررسی، هشت طرح ایجادی در استان‌های هرمزگان (یک طرح)، کرمان (در مجموع سه طرح)، خراسان رضوی (دو طرح)، خوزستان و اصفهان در مدت مزبور راه‌اندازی شدند.

خبر

۳ماهه امسال محقق شد؛

تصویب ۴۶۷ میلیون دلار سرمایه‌گذاری خارجی در بخش صنعت و معدن

بخش صنعت، معدن و تجارت در سه ماه نخست امسال با ۲۶ مورد سرمایه‌گذاری خارجی به حجم ۴۶۷ میلیون دلار به ترتیب سهم ۴۵ و ۵۶ درصدی را از نظر تعداد و ارزش کل سرمایه‌گذاری‌های کشور به خود اختصاص داد.

در سه ماهه نخست امسال ۵۸ فقره سرمایه گذاری خارجی به ارزش ۸۳۲.۶ میلیون دلار در کل کشور به تصویب رسید. در دوره مورد بررسی، سهم بخش صنعت ۶۸ درصد، بخش معدن ۲۰ درصد و بخش تجارت ۱۲ درصد از حجم سرمایه‌گذاری های خارجی یاد شده است. از ۲۶ فقره اشاره شده ۱۰ شرکت با ۱۰۰ درصد سهامدار خارجی، ۱۳ شرکت به صورت مشارکتی با شرکای داخل(J.C) و سه مورد به صورت مشارکت مدنی، بیع متقابل و BOT بوده است. بیشترین حجم سرمایه گذاری در دوره مورد بررسی در گروه‌های ساخت مواد و محصولات شیمیایی، کسب و کارهای اینترنتی و ساخت کک، فرآورده های حاصل از تصفیه نفت بوده است. چهار کشور نخست از لحاظ ارزش سرمایه گذاری خارجی مصوب، آلمان، امارات، اتریش و چین بودند. بیشترین تعداد سرمایه‌گذاری‌ها توسط کشور افغانستان با هشت فقره است و کشورهای چین، امارات متحده عربی و آلمان رتبه های دوم تا چهارم را به خود اختصاص دادند. استان های سیستان و بلوچستان، تهران و البرز به ترتیب رتبه‌های نخست تا سوم را از لحاظ حجم سرمایه‌گذاری خارجی مصوب در این مدت کسب کرده اند. سرمایه گذاری خارجی مصوب شامل همه درخواست‌ها اعم از سرمایه گذاری برای ایجاد طرح های جدید، خرید سهام شرکت‌های موجود و همچنین سرمایه‌گذاری‌های خارجی انجام شده در سال های گذشته و بدون پوشش حمایتی قانون است.

سخنگوی وزارت تعاون، کار و رفاه اجتماعی خبر داد:

پیشنهاد تمدید مهلت ثبت‌نام تسهیلات کرونایی

سخنگوی وزارت تعاون، کار و رفاه اجتماعی گفت: با تاخیر در فرآیند اجرایی تسهیلات کرونایی کسب و کارها مواجه هستیم، بنابراین درخواست تمید مهلت ثبت‌نام و پرداخت را به کارگروه اقتصادی ارائه دادیم.

پرداخت تسهیلات به کسب و کارهای آسیب دیده از کرونا از جمله برنامه‌های دولت برای حمایت از ثبات اشتغال و بنگاه‌های اقتصادی بود. «محمد شریعتمداری» وزیر تعاون روز گذشته در سومین نشست «کمیته راهبری اجرای دستورالعمل اعطای تسهیلات ویژه کرونا» که برای بررسی روند اعطای این تسهیلات برای کسب و کارهای آسیب‌دیده برگزار شد تمدید مهلت ثبت نام و پرداخت تسهیلات را امری ضروری دانست و گفت که برای ثبت‌نام مراجعان به سامانه کارا و دریافت تسهیلات ویژه کرونایی هر دستگاه باید در ظرف زمانی مشخص به مخاطبان خود اطلاع‌رسانی کند. «حامد شمس» سخنگوی این وزارتخانه نیز امروز اعلام کرد که با توجه به کندی ثبت نام و مشکلات اجرایی در پرداخت تسهیلات ویژه کرونایی از کار گروه اقتصادی کرونا در خواست خواهیم کرد تا تسهیلات را با فرآیند بهتر در اختیار متقاضیان قرار دهند. وی افزود: قرار بود ۱۳ دستگاه بانک اطلاعاتی زیرمجموعه آسیب‌دیده از کرونا را اعلام کنند، تنها ۹ دستگاه اطلاعات را به در اختیار وزارت ارتباطات و فناوری اطلاعات برای ارسال پیامک به مشمولان قرار دادند. شمس ادامه داد: البته این وزارتخانه نیز به موقع پیامک ارسال نکرده است، بنابراین در فرآیند اجرایی هم از نظر اعلام دستگاه‌ها و از نظر ارسال پیامک با تاخیر مواجه هستیم که درخواست تمدید مهلت ثبت‌نام و پرداخت وام را کارگروه اقتصادی ارائه کردیم و امیدواریم که موافقت شود.

۴ وظیفه جدید گمرک برای توسعه صادرات غیر نفتی

۴ وظیفه جدید برای گمرک در بسته حمایت از توسعه صادرات غیر نفتی که به تصویب ستاد فرماندهی اقتصاد مقاومتی رسیده، در نظر گرفته شده است.

علی اکبر شامانی مدیر کل دفتر صادرات گمرک ایران در بخشنامه‌ای به کلیه گمرکات اجرایی بسته حمایت از توسعه صادرات غیر نفتی (ستاد فرماندهی اقتصاد مقاومتی) را ابلاغ کرد. پیرو بخشنامه شماره ۱۵۳۷۲۹/۰۸/۲۷۷ مورخ ۲۹ بهمن ۹۸ موضوع ابلاغ بسته حمایت از توسعه صادرات غیر نفتی به پیوست تصویر نامه معاون اول محترم رئیس جمهور موضوع بسته حمایت از توسعه صادرات غیر نفتی به شماره ۳۴۶۱۰ مورخ ۴ تیر ۹۹ که به تصویب ستاد فرماندهی اقتصاد مقاومتی رسیده است، عیناً جهت اطلاع و اقدام لازم در خصوص موارد مرتبط با وظایف و اختیارات گمرکی از جمله مفاد ماده ۱۳ مصوبه موصوف به شرح ذیل با رعایت کلیه قوانین و مقررات مربوطه ارسال می گردد:

۱- صدور مجوز برای متقاضیان ورود موقت برای پردازش بدون نیاز به استعلام از سایر وزارتخانه‌ها و سازمان‌ها

۲- تسریع در ترخیص ورود موقت مواد اولیه و کالاهای متعلق به واحدهای تولیدی دارای پروانه تأسیس با بهره برداری جهت پردازش

موضوع ماده ۵۱ قانون امور گمرکی در راستای بند ث ماده ۳۸ قانون رفع موانع تولید رقابت پذیر و ارتقای نظام مالی کشور با اخذ

۳- حداکثر یک برابر حقوق ورودی به عنوان تضمین کالا

۳- تسریع در صدور کالاهای دارای پروانه کاربرد علامت استاندارد معتبر بدون نیاز به اخذ مجوز موردی از سازمان استاندارد

۴- بررسی اجمالی درخواست‌های استرداد حقوق ورودی صادر کنندگان نمونه ملی با استانی با فعالان اقتصادی مجاز در ارتباط با استرداد حقوق ورودی موضوع ماده ۶۶ قانون امور گمرکی، (شامل احراز انجام فعل صادرات و رعایت تکلیف و مهلت‌های قانونی مقرر) و صدور حکم استرداد وجوه متعلقه با ارائه کنی صادر کننده مبنی بر پذیرش مسئولیت‌های احتمالی آن.

روزنامه صبح ایران
کلید
چهارشنبه ۲۵ تیر ۱۳۹۹ /شماره ۱۳۶۲ /سال هفتم

دریچه

معاون بهداشت وزارت بهداشت تاکید کرد؛

مردم در چه صورت قطعا کرونا می گیرند

معاون بهداشت وزارت بهداشت، نسبت به عواقب ماسک نزدن مردم در مقابله با کرونا، هشدار داد.

علی رضا رئیسی، در جلسه ستاد ملی مبارزه با کرونا، با اشاره به قدرت بالای سرایت ویروس کووید ۱۹، از مردم خواست در محیط‌های عمومی و فضاهای سربسته که تجمع وجود دارد، ماسک بزنند.

وی گفت: چنانچه فرد مبتلا در فاصله کمتر از ۲ متری فرد سالم قرار داشته باشد و عطسه یا سرفه کند، قطعاً فرد سالم مبتلا می‌شود.

رئیسی افزود: اما، اگر فرد بیمار ماسک زده باشد و سرفه و عطسه کند، بیش از ۹۵ درصد احتمال دارد فرد سالم مبتلا نشود.

معاون بهداشت وزارت بهداشت، ادامه داد: نکته مهم این است که اگر فرد بیمار ماسک نزند و فرد سالم ماسک زده باشد، با عطسه و سرفه فرد بیمار، احتمال اینکه فرد سالم مبتلا شود، ۵۰ درصد است. بنابراین، اهمیت استفاده از ماسک اینجا نمایان می‌شود.

رئیسی ضمن ابراز نگرانی از وضعیت شهرهای سفید کرونایی، گفت: ما بیشتر از استان‌های قرمز، نگران مناطق سفید هستیم. زیرا حتماً ویروس کووید ۱۹ در این مناطق هست و اگر کوتاهی صورت بگیرد، قطعاً دوباره شاهد اوج گرفتن بیماری در مناطق سفید هستیم.

وی افزود: برگزاری مراسم عروسی و عزا و تجمعات، منجر به تشدید وضعیت بیماری خواهد شد.

زالی عنوان کرد؛

میزان زباله‌های عفونی با شیوع کرونا ۵ برابر شده است

فرمانده ستاد مقابله با کرونا در کلانشهر تهران، گفت: میزان زباله‌های عفونی از زمان شیوع کرونا ۵ برابر شده است.

علیرضا زالی، در حاشیه مراسم رونمایی از خودروهای جدید جمع‌آوری زباله، افزود: مطالعه میدانی نشان می‌دهد که در حوزه مدیریت پسماند رعایت پروتکل‌های بهداشتی به خوبی انجام شده به شکلی که پسماندها به عنوان کانونی برای شیوع بیماری‌های عفونی قلمداد نشده این در حالی است که در سایر بخش‌های دنیا یکی از کانون‌های شیوع انباشت پسماندها محسوب می‌شود.

وی ادامه داد: از سوی دیگر مدیریت خوب حوزه پسماند در شهر تهران موجب شده که قلیل‌ترین میزان ابتلا علیرغم این که کارگران این حوزه در خط مقدم مقابله قرار دارند را شاهد باشیم در حقیقت به طور کلی خدمات شهری در تهران به عنوان افرادی که در خط اول مقابله با کرونا هستند معدل ابتلای بسیار پایینی دارند و در این حوزه بسیار ممتاز عمل کردند و توانستند به خوبی از پرسنل خود صیانت کنند. زالی با اشاره به اینکه میزان زباله‌های عفونی از زمان شیوع کرونا پنج برابر ظرفیت شده است، افزود: در تهران ۲۰۰۰ تن زباله بیمارستانی جمع آوری می‌شد که در بحث کرونا این رقم به ۷۰۰۰ تن یعنی ۳.۵ برابر تناژ افزایش پیدا کرد. از سوی دیگر تفکیک در مبدا و دخالت در مقصد نیز با بهره گیری از ۱۵ هزار نیروی خدماتی در پس این ماجرا محقق شده است که لازم است از شهرداری و کارکنان آن برای این موضوع قدردانی کنیم. وی ادامه داد: با تدابیری که در ستاد مقابله با کرونا اتخاذ شد ظرفیت تفکیک زباله بیمارستانی در بیمارستان‌ها افزایش پیدا کرد و در شهرداری تهران نیز تدابیر خوبی برای جمع آوری این زباله‌ها اتخاذ شد به طور میانگین هر تخت بیمارستانی ۳.۵ تا ۵ کیلوگرم زباله دارند که درصدی از آن عفونی است در حقیقت همه زباله‌های بیمارستانی عفونی قلمداد نمی‌شوند. زالی با اشاره به تزریق ۴۰ دستگاه خودروی حمل زباله بیمارستانی که به صورت هوشمند امروز به ناوگان مدیریت پسماند شهر تهران اضافه شده است، گفت: این سیستم کاملا هوشمند و قابل ردیابی است همچنین افرادی که با این ماشین‌ها کار می‌کنند تبحر بیشتری در جمع آوری این زباله‌ها دارند در نهایت این زباله‌ها در سلول جداگانه‌ای دفع خواهند شد. وی افزود: سیستم هوشمندی که امروز شاهد رونمایی آن بودیم بخش زیادی از نگرانی‌ها را رفع می‌کند و مدیریت هوشمند پسماند را اداره می‌کند، به شکلی که رضایت مندی بیمارستان‌ها در حوزه جمع آوری سریع‌تر زباله‌های عفونی را به همراه دارد. امیدوارم به نقطه‌ای برسیم که با بهره گیری و توسعه این سیستم بتوانیم زباله‌های عفونی تولید شده منازل را به شکلی بهداشتی جمع آوری کنیم.

متخصص بیماری‌های عفونی پاسخ داد؛

آیا ویروس کرونا از طریق مواد غذایی منتقل می شود

متخصص بیماری های عفونی، با عنوان این مطلب که مواد غذایی راه عمده‌ای برای انتقال ویروس کرونا نیست، گفت: راه عمده انتقال بیماری، دست‌های آلوده، عطسه و سرفه، صحبت کردن و نزدن ماسک است.

وی در پاسخ به سوال مجری برنامه مبنی بر مدت زمان انتظار برای ساخت واکسن بیماری کرونا گفت: بالاخره ویروس کرونا پدیده‌ای نو و منحصر به فرد است و هیچ بیماری به اندازه آن نتوانسته مطبوعات، رسانه‌ها و مسائل اجتماعی اقتصادی را تحت تاثیر قرار بدهد؛ مطمئن باشید بالاخره روزی این بیماری تمام می‌شود. مردانی افزود: اکنون بعضی شهرها را می‌بینید که افراد زیادی در آن قبلاً مبتلا شده‌اند. این موضوع باعث می‌شود که آنتی‌بادی در بدن مردم شکل بگیرد و پس از آن کمتر مبتلا شوند.



ارزیابی توان بیمارستان‌های کرونایی/توزیع بیماران بر اساس امکانات

معاون درمان دانشگاه علوم پزشکی تهران از بررسی ظرفیت و توان بیمارستان‌های دانشگاهی که به بیماران کرونا خدمات می‌دهند خبر داد.

سید فرشاد علامه، خواستار حفظ وحدت رویه بیمارستان‌های دانشگاهی در نحوه پذیرش بیماران کرونایی و غیر کرونایی شد و اظهار داشت: در ادامه مسیر بحران کووید ۱۹ متأسفانه با موج جدیدی مواجه شدیم که متخصصین و اپیدمیولوژیست ها نظرات متفاوتی نسبت به آن دارند. وی با اشاره به افزایش موارد ابتلای کادر درمان به کرونا و روند رو به رشد آمار بیماران کرونایی و کمبود تخت‌های ویژه و تجهیزات مورد نیاز، اظهار داشت: این مشکلات باعث شده در شرایط سختی به سر ببریم. علامه ادامه داد: لازم و ضروری است با استناد به تجربیات موج اول بیماری، توصیه‌های سازمان جهانی بهداشت و دستورالعمل‌های وزارت بهداشت، سیاست یکپارچه و هماهنگ برای مدیریت بهتر موج جدید کرونا در حوزه درمان داشته باشیم. معاون درمان دانشگاه علوم پزشکی تهران افزود: البته برای کاستن از بار سنگین خدمات در بیمارستان‌های دانشگاهی، بیمارستان‌های غیر دانشگاهی نیز مشغول ارائه خدمت به بیماران کرونایی هستند.

وزیر بهداشت:

واحدهای موقوفه بهداشتی هرچه زودتر تعیین تکلیف شوند



وزیر بهداشت گفت: باید تکلیف واحدهای خیریه و موقوفه که با نیت بهداشتی و درمانی در نظر گرفته شده اند، زودتر مشخص شوند.

سعید نمکی، در دیدار حجت الاسلام و المسلمین خاموشی رئیس سازمان اوقاف و امور خیریه، اظهار داشت: به شدت گله مندم که در سال‌های گذشته خیلی از این موقوفات متاسفانه از دست رفته‌اند.

وی گفت: تعداد زیادی از موقوفات برای مراکز درمانی در کشور وجود دارد اما از دست رفته‌اند و بعضاً هیچ ردپایی از آنها باقی نمانده است. باید کمیته‌ای متشکل از دفتر آمار و فناوری اطلاعات، معاونت توسعه مدیریت و منابع و دفتر حقوقی وزارت بهداشت حداکثر تا یک ماه آینده لیست تعیین تکلیف موقوفات و خیریه‌های بهداشتی و درمانی را تهیه کنند.

نمکی افزود: باید اول بدانیم که چه موقوفات و خیریه‌های بهداشتی و درمانی در کشور وجود دارد. با کمک سازمان اوقاف و امور خیریه باید شیوه مدیریت بهینه این مراکز را تعریف کنیم و در این زمینه نیاز است که کمیته مشترکی بین وزارت بهداشت و سازمان اوقاف و امور خیریه مشخص شود.

وزیر بهداشت یادآور شد: بعد از مشخص شدن واحدهای موقوفه و خیریه باید ببینیم چطور می‌توان آنها را تبدیل به احسن کرد. همچنین باید نقشه راهی در این زمینه با همکاری معاونین بهداشت، درمان و آموزش تدوین شود و طبق آن نقشه راه، توسعه فضاهای بهداشتی، درمانی، آموزشی و خوابگاهی را در دستور کار قرار دهیم.

نمکی اظهار داشت: با بکارگیری یک مدیر پروژه باید تمام موقوفات بهداشتی و درمانی سراسر کشور به سرعت احصاء شود. وضعیت پرونده‌هایی که در این حوزه بلاتکلیف مانده یا به نتیجه نرسیده، مشخص شود. همچنین باید ثبت دقیق سامانه‌ای از موقوفات و خیریه‌های قطعی، بلاتکلیف و در جریان با کمک دفتر حقوقی در مرکز آمار و فناوری اطلاعات وزارت بهداشت وجود داشته باشد.

وی اضافه کرد: برخی از موقوفات هستند که از محل درآمد آنها باید برای مراکز درمانی هزینه کنیم به عنوان نمونه واقف نیت کرده که از درآمدهای فلان زمین کشاورزی، مقداری از آن برای یک بیمارستان هزینه شود اما در برخی موارد این موقوفات الان به مجتمع تجاری و برج مسکونی تبدیل شده که باید تکلیف آنها را بدانیم، همچنین ضروری است بر مبنای مشخصی، نیت واقف عملی شود.

وزیر بهداشت گفت: برخی املاک و دارایی‌هایی موقوفه و خیریه به عنوان مراکز بهداشتی و درمانی مورد استفاده قرار می‌گیرند، برخی دیگر نیز توسط واقف یا خیّر با نیت ساخت و کارکرد بهداشتی و درمانی وقف شده و مواردی از موقوفات و خیریه‌هایی هستند که واقف از محل عایدات آن، برای تقویت یک مرکز بهداشتی و درمانی اقدام به وقف کرده است.

مدیر داروخانه شهید کاظمی عنوان کرد؛

کاهش مرگ و میر بیماران کرونایی با مصرف داروی رمدسیویر

مدیر داروخانه شهید کاظمی دانشگاه علوم پزشکی شهید بهشتی درباره داروی «رمدسیویر»، گفت: نتایج مثبتی از استفاده از این دارو برای بیماران کووید ۱۹ مشاهده شده است.

روزبه پورضیایی، با بیان اینکه مطالعات مختلف در ایران و سایر کشورها در خصوص تاثیرات این دارو بر کنترل ویروس کووید-۱۹ در بیماران صورت گرفته است، افزود: بر اساس تحقیقات انجام شده، مصرف داروی رمدسیویر میزان مرگ و میر بیماران را به ویژه در موارد حاد، کاهش می دهد. همچنین تعدادی از این دارو از سوی سازمان بهداشت جهانی به ایران ارسال شده و مطالعاتی در کشور ما در بیمارستان های سینا و مسیح دانشوری روی این دارو در حال انجام است. وی اظهار کرد: متاسفانه اخیرا نمونه های تقلبی این دارو در بازار آزاد مشاهده شده که حتی بسته بندی آن هم مربوط به شرکت های تولید داخل است و روی آن برچسب های تقلبی دارو به صورت کاملا ناشیانه ای به چشم می خورد. این نمونه ها متاسفانه به قیمت های بسیار گزاف در بازار آزاد در اختیار بیمارن قرار می گیرد. پورضیایی درباره عوارض مصرف این داروها عنوان کرد: نمی توان به طور قطع گفت استفاده از این داروهای تقلبی چه عوارضی در پی دارد، چراکه اطلاعاتی از ترکیبات آن در دسترس نیست، اما عوارض جبران ناپذیری که این داروها به علت منقضی شدن در پی خواهند داشت، غیر قابل چشم پوشی است و مصرف آن ها ممکن است عوارض حاد و شدیدی به دنبال داشته باشد. وی در ادامه ضمن توصیه اکید به تهیه داروی رمدسیویر از مراکز درمانی معتبر، تصریح کرد: در حال حاضر این دارو برای درمان بیماران سرپایی و بستری در کشور توزیع نمی شود. از طرفی سازمان غذا و دارو کشور در حال تامین ماده اولیه این دارو است و چند شرکت دارویی داخلی نیز در حال تلاش برای تولید این دارو هستند. مدیر داروخانه شهید کاظمی ادامه داد: از ابتدای شیوع ویروس کووید-۱۹ در کشور تا کنون مطالعات مختلفی روی داروهای مختلف برای درمان کرونا انجام شده و در نتیجه این تلاش ها داروهایی همچون هیدروکسی کلروکین، اسلتامیویر یا تامی فلو، آزیترومایسین، ریباویرین و کلترا وارد پروتکل درمانی شدند که علی رغم اثرات مثبت، استفاده از برخی از این داروها در مطالعات بیشتر رد شد. تمام تلاش تیم درمان حتی داروسازان بر این است که هر چه سریعتر نتایج مطالعات جمع بندی شود. وی با اشاره به اینکه تاثیرات تمام داروهای مطرح برای درمان کرونا، نیاز به مطالعات تکمیلی دارد، گفت: به همت سازمان غذا و دارو، دپوی دارویی مناسب از تمام فرآورده های مطرح تهیه شد و در حال حاضر هیچ گونه کمبودی در این خصوص نداریم. پورضیایی با اشاره به روند تولید دارو و واکسن بیماری ها در مراکز تحقیقاتی، گفت: هر دارو یا واکسن تولید شده در مجامع تحقیقاتی باید سه فاز مطالعاتی که فاز سوم، فاز انسانی است را پشت سر بگذارد تا مجوز ورود به بازار را دریافت کند و در دسترس تمام بیماران قرار بگیرد که این مراحل مطالعاتی بسیار زمان بر است.

خبر

متخصص ارتوپدی:

جراحی های ضروری ارتوپدی را به تاخیر نیاندازید

یک متخصص ارتوپدی، نسبت به خطرات به تعویق انداختن عمل های جراحی ضروری ارتوپدی از جمله شکستگی ها، به خاطر ترس از کرونا هشدار داد.

محمد قریشی، با بیان اینکه عمل های جراحی ارتوپدی به دو دسته اورژانسی و غیراورژانسی تقسیم می شود، گفت: دسته اول عمل های اورژانسی مانند شکستگی ها هستند که امکان به تعویق انداختن آنها وجود ندارد.

رئیس بیمارستان اختر با تاکید بر عدم به تعویق انداختن چنین عمل های ضروری در دوران شیوع کرونا، گفت: برای مثال اگر فرد مسنی بر اثر زمین خوردگی دچار شکستگی لگن شده است، باید حتما به مراکز درمانی مراجعه کند و به خاطر شیوع کرونا نباید از مراجعه به پزشک امتناع کند.

وی با بیان اینکه اخیرا بیمارانی به مراکز درمانی مراجعه می کنند که هفته ها از شکستگی اندام آن ها گذشته است اما به خاطر ترس از ابتلا به کرونا، عمل جراحی خود را به تعویق انداخته اند، توضیح داد: این درحالی است که اگر بیمار در زمان مناسب به ما مراجعه کند امکان بهبود ناحیه آسیب دیده بسیار بیشتر است.

عضو هیئت علمی دانشگاه علوم پزشکی شهید بهشتی، افزود: مردم باید بدانند که برای مثال اگر فرد مسنی در خانواده دارند که به علت زمین خوردگی در راه رفتن دچار مشکل شده، احتمال دارد دچار شکستگی شده باشد و باید حتما به پزشک مراجعه کنند.

وی درباره عمل های جراحی ارتوپدی غیراورژانسی، توضیح داد: می توان به طورکلی عمل های جراحی ارتوپدی غیر شکستگی را غیر اورژانسی محسوب کرد، البته گاهی اوقات در موارد غیر شکستگی هم عمل های اورژانسی وجود دارد، اما این موارد از استثناها محسوب می شوند

قریشی ادامه داد: برعکس مواردی که درباره به تعویق انداختن عمل های اورژانسی گفته شد، متاسفانه برخی افراد فکر می کنند چون در خانه مانده اند، دوران شیوع کرونا فرصت مناسبی برای انجام جراحی های غیراورژانسی همچون درمان درد زانو، شانه و یا دیسک کمر و گزگز دست و پا است.

عضو هیئت علمی دانشگاه علوم پزشکی شهید بهشتی، افزود: افراد باید انجام این عمل های غیرضروری را به زمانی موکول کنند که شرایط به حالت عادی بازگشته است و لزومی ندارد مردم در حال حاضر پیگیر دردهای مزمن اسکلتی و عضلانی باشند. وی گفت: حتی می توان گفت در حال حاضر نه تنها انجام عمل های غیر اورژانسی ارتوپدی باید به تعویق انداخته شود، بلکه مراجعه به مراکز درمانی نیز در دوران شیوع کرونا توصیه نمی شود.

این متخصص ارتوپدی یادآور شد: افرادی که از دردهای مزمن عضلانی و اسکلتی رنج می برند، با توجه به شیوع کرونا می توانند با مصرف مسکن های معمول درد را کاهش دهند و اقدام به انجام عمل های غیر اورژانسی نکنند.

جدول شماره ۱۳۶۰

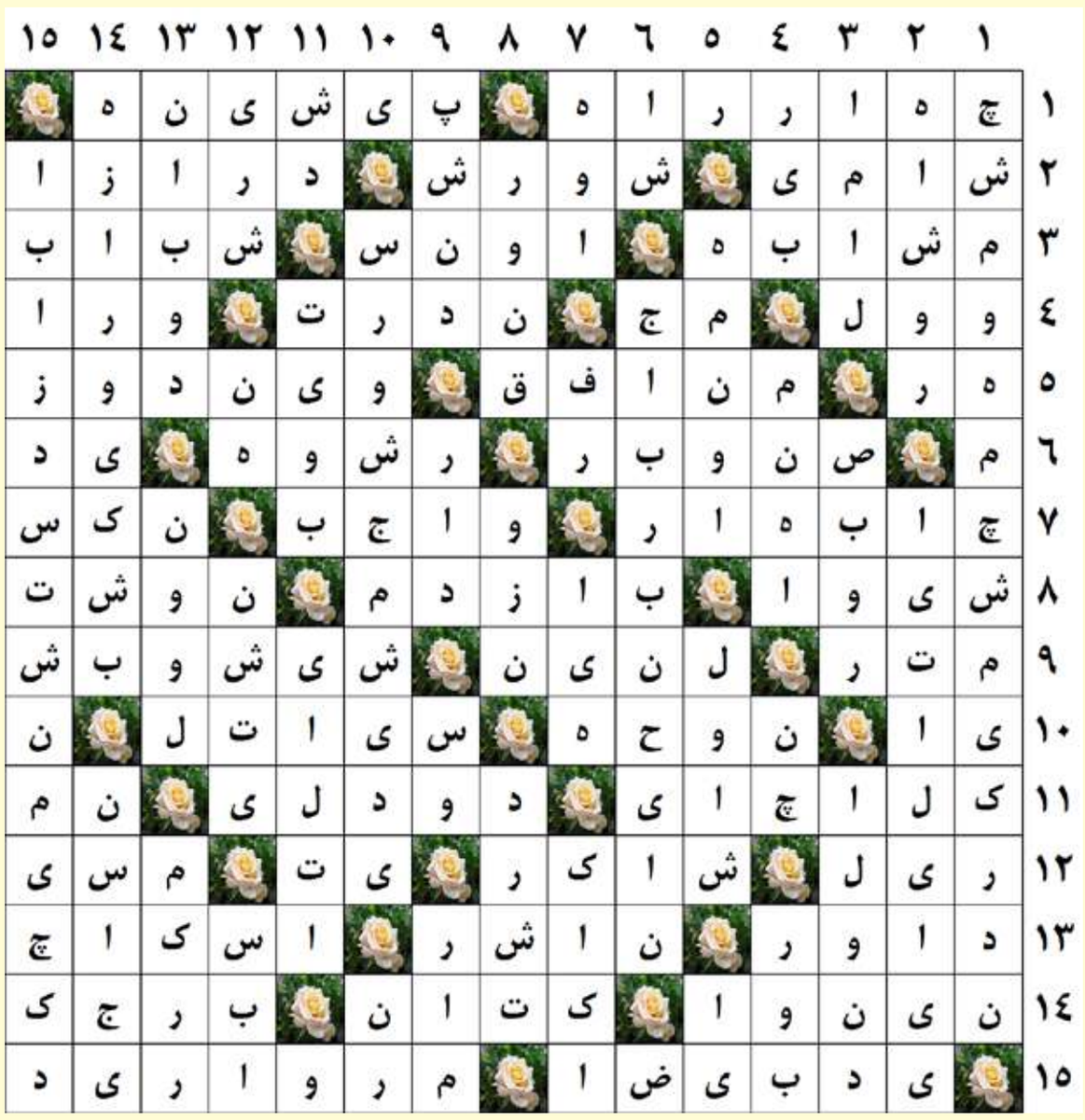

افقی:
۱ - تقاطع خیابان - سابقه
۲ - کتلت- غوغا و بلوا - طول
۳ - همانند - واحد وزن - عهد جوانی
۴ - تکان خوردن و جنبیدن- راوی - کمیابی - پشت
۵ - شامل همه می شود- ریاکار - سیستم‌عامل رایانه
۶ - نوعی درخت از گونه درختان مخروطی همیشه سبز - دادن و گرفتنش جرم است - هالوژن نمک
۷ - بندر آزاد جنوبی- ضروری - سرنگون
۸ - بلیغ- همراه دم - مصدر مرخم از نَوَشتن
۹ - واحد طول - رهبر انقلاب روسیه - فیلمی از بهمن گودرزی
۱۰ - حرف گزینش- گریه و زاری - شهری در ایالت واشینگتن
۱۱ - شهری در استان گیلان - شک - اثر خیسی
۱۲ - جاده ترن - سپاسگزار - هنوز بیگانه - گلزن بارسا
۱۳ - قاضی ورزشی - موسسه انتشار کتاب - یکنوع لیف ظرفشویی
۱۴ - پایتخت دولت آشور - گیاه گونی بافی - اتاقک دیدبانی
۱۵ - معجزه حضرت موسی(ع) - درون صدف

عمودی:
۱ - منظور از این مثل رقابت از روی حسد است
۲ - صیقل زدن تصویر با قلم - اهل کشور چکمه
۳ - آرزوها - بردبار - رشته کوهی در غرب کشور
۴ - حقه، شبهه- تفریق - آوایی به معنی نه - امر به روفتن
۵ - یک صدا- نان کاغذی - ویتامین جوانی
۶ - غذای مریض - او را «پدر علم شیمی» نامیده اند
۷ - همه به آن محتاجیم- اجاق خوراک پزی - جمله قرآنی- برادر شیرازی
۸ - رواج داشتن - اجسام دارند- زمخت،خشن
۹ - شهر سیب زمینی- کریم - طرف - مطیع و دست آموز
۱۰ - بازیگر نقش قیمت در برنامه طنز دورهمی با اجرا و کارگردانی مهران مدیری - جنس مذکر
۱۱ - ماضی شدن- محفظه لاستیکی تایر خودرو - بندر اوکراین
۱۲ - مخفف یورش - مقابل آری - مایعی که از ظرفش نفوذ کرده و تراویده باشد - سرزمین بلقیس
۱۳ - از میان رفته و معدوم - داستان کوتاه - تکرار شده
۱۴ - مجموعه ای از داستان‌های افسانه ای قدیمی- بافندگی
۱۵ - بسیار خسیس است

طراح: محمد ستارزاده

جدول شماره ۱۳۵۹

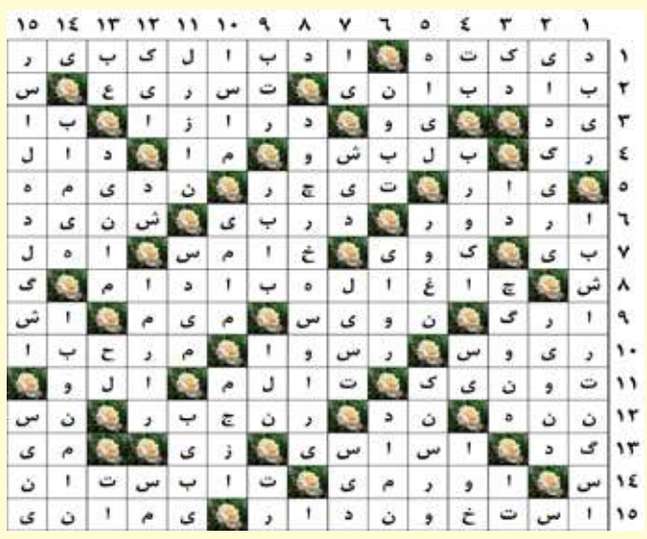

روزنامه صبح ایران
کلید
چهارشنبه ۲۵ تیر ۱۳۹۹ / شماره ۱۳۶۲ / سال هفتم

خبر

۳۰۰۰ مترمربع از زمین های کشاورزی بابل به چرخه تولید بازگشت

مدیر جهاد کشاورزی بابل از بازگشت سه هزار و ۲۰۹ مترمربع از زمین های کشاورزی این شهرستان به چرخه تولید خبر داد. به گزارش پایگاه اطلاع رسانی جهاد کشاورزی مازندران (مازندپاج)، سید احمد طاهری گفت: با اجرای ۲۶ فقره حکم قضایی قلع و قمع تغییر کاربری غیرمجاز در زمین کشاورزی روستاهای تحت پوشش مرکز جهاد کشاورزی بیشه جنوبی شهرستان بابل، سه هزار و ۲۰۹ مترمربع زمین کشاورزی این شهرستان به چرخه تولید بازگشت. وی تصریح کرد: به منظور حفظ و صیانت از عرصه های کشاورزی و استمرار تولید، این احکام با همکاری و هماهنگی موثر دستگاه قضایی و نیروی انتظامی اجرا شد. طاهری افزود: گشت حفاظت از اراضی کشاورزی به طور مستمر در حال رصد فعالیت های بخش کشاورزی شهرستان است. مدیر جهاد کشاورزی شهرستان بابل با اشاره به اینکه توسعه و تقویت کشاورزی می تواند به عنوان یک فعالیت اقتصادی نقش موثری در ارتقاء درآمد و تحقق اهداف توسعه کشاورزی پایدار داشته باشد، از مالکین اراضی زراعی و باغی خواست قبل از ساخت و ساز غیرمجاز در اراضی خود برای دریافت مشاوره و اخذ مجوز به مدیریت و مراکز جهاد کشاورزی مراجعه کنند.

دانشگاه علوم پزشکی کرمانشاه از سوی وزارت بهداشت به عنوان دانشگاه برتر انتخاب شد

احسان اسدی: دانشگاه علوم پزشکی کرمانشاه توسط معاونت تحقیقات و فناوری وزارت بهداشت ، مبتنی بر اطلاعات ثبت شده در سامانه اطلاعات فناوری های دانشگاهی (htdo.research.ac.ir) متشکل از ۴۴ شاخص که کلیه اطلاعات توسط دانشگاه ها تأیید و بارگذاری شده است ،به عنوان یکی از دانشگاه های برتر انتخاب شده است .

گفتنی است دکتر نمکی طی نامه ای به شرح ذیل ضمن اعلام این خبر از اقدامات ارزنده رئیس دانشگاه و همکاران وی تقدیر و تشکر کرد .

مگس میوه در ۱۰۰۰ هکتار از باغ‌های جویبار ردیابی شد

مدیر جهاد کشاورزی جویبار از ردیابی مگس میوه مدیترانه ای در یک هزار هکتار از باغ های این شهرستان خبر داد. به گزارش پایگاه اطلاع رسانی جهاد کشاورزی مازندران (مازندپاج)، غلامرضا سعیدی گفت: برای مقابله با آفات و بیماری های محصولات باغی، ردیابی و شناسایی مگس میوه مدیترانه ای توسط ۱۳ ایستگاه ردیابی در یک هزار هکتار از باغ های مرکبات شهرستان جویبار انجام و تاکنون ۱۰۰ عدد مگس در این شهرستان شکار شد. مدیر جهاد کشاورزی شهرستان جویبار ادامه داد: برای مبارزه با این آفت، ۲۰ عدد فرمون، ۸ لیتر سراتراپ، ۱۰۲ عدد تله سراتینکس، ۲۴ عدد تله مکفیل و ۶ لیتر پروتئین هیدرولیزات بین بهره برداران جویباری به طور رایگان توزیع شد. وی تاکید کرد: رعایت بهداشت عمومی به ویژه جمع آوری و دفن هرگونه میوه ریخته شده پای درخت در عمق ۵۰ سانتی متری خاک، نصب تله های جلب کننده حاوی مایع سراتراپ، سراتینکس، پروتئین هیدرولیزات به تعداد ۴۰ تا ۵۰ عدد در هکتار برای شکار انبوه بر اساس دستورالعمل ضروری است. سعیدی از بهره برداران خواست با همکاری کارشناسان پهنه در مراکز جهاد کشاورزی دهستان ها با انجام راهکارهای کنترلی از خسارت این آفت به محصولات باغی بکاهند.

احداث ذخیره گاه ژنتیک شمشاد هیرکانی در سلمانشهر

پنج هزار مترمربع ذخیره گاه ژنتیک شمشاد هیرکانی در سلمانشهر احداث می‌شود. به گزارش پایگاه اطلاع رسانی جهاد کشاورزی مازندران (مازندپاج)، رئیس مرکز تحقیقات و آموزش کشاورزی سلمانشهر گفت: در راستای حمایت از گونه شمشاد هیرکانی که بر اثر خسارت شب پره شمشاد در سراسر منطقه شمال دچار خسارت و آسیب جدی شد، مرکز تحقیقات و آموزش کشاورزی و منابع طبیعی مازندران در دو ایستگاه باغبانی قائمشهر و مرکز آموزش کشاورزی سلمانشهر اقدام به حفظ و حراست از این گونه در حال انقراض کرده است. عصری افزود: در این رابطه محققان واعضاء هیات علمی و کارشناسان مرکز ضمن اجرای طرح‌های تحقیقاتی نسبت به ارائه دستورالعمل فنی کنترل شب پره شمشاد اقدام کرده اند.وی تصریح کرد: مرکز آموزش سلمانشهر با در اختیار داشتن حدوداً ۵ هزار مترمربع از این گونه که در سال ۱۳۴۷ به عنوان فضای سبز کاشته شده بود یکی از معدود مکان‌هایی است که با نظارت کارشناسان و توصیه فنی محققان مرکز توانسته است از نابودی شمشاد هیرکانی جلوگیری کند.



بهره مندی ۹۹,۱۳ درصدی جمعیت روستایی شهرستان بوئین میاندشت از نعمت گاز طبیعی

مدیرعامل شرکت گاز استان اصفهان، از بهره‌مندی بیش از ۹۹ درصدی جمعیت روستایی شهرستان بوئین میاندشت از گاز طبیعی خبر داد و افزود: در حال حاضر ۱۰۰ درصد جمعیت شهری این شهرستان گازدار می باشد و بوئین میاندشت در زمره شهرهای سبز استان قرار دارد. اصفهان، سیدمصطفی علوی، با ارائه گزارشی از وضعیت گازرسانی در سطح شهرستان بوئین میاندشت، با اشاره به بیش از ۹ هزار و ۸۰۰ مشترک در سطح این شهرستان، افزود: ۹۰ درصد مشترکین این شهرستان را بخش خانگی تشکیل می دهد. مهندس علوی، بیان داشت: مصرف گاز این شهرستان حدود ۳۸ میلیون مترمکعب در سال می باشد که ۷۱ درصد آن معادل؛ ۲۷ میلیون مترمکعب در بخش خانگی مصرف می شود و مابقی در بخش صنعت و عمومی توزیع می گردد.



در آیین آغاز ریل گذاری راه آهن زاهدان - چابهار تاکید شد:

ذوب آهن اصفهان پشتیبان توسعه زیر ساخت های کشور است

آغاز ریل گذاری محور راهبردی راه آهن زاهدان - چابهار به عنوان طولانی ترین مسیر ریلی کشور با حضور محمد اسلامی وزیر راه و شهرسازی و فرمانده قرارگاه سازندگی خاتم الانبیا(ص) به عنوان مجری طرح آغاز شد. هدف از اجرای این مسیر ریلی اتصال چابهار به عنوان تنها بندر اقیانوسی کشور به شبکه ریلی است که در نتیجه آن کشورهای آسیای میانه و افغانستان به آب‌های آزاد اقیانوسی متصل می شود. وزیر راه و شهرسازی در حاشیه این مراسم به خبرنگار ما گفت: یکی از افتخارات کشور بومی سازی و تولید ریل توسط ذوب آهن اصفهان است و تمام تلاش ما در وزارت راه و شهرسازی استفاده حداکثری از ظرفیت ساخت داخل است. وی افزود: ۹۲ هزار تن ریل مورد نیاز این پروژه تماما" توسط ذوب آهن اصفهان تولید می شود.

■ ذوب‌آهن اصفهان دغدغه‌های تامین ریل مورد نیاز کشور را بر طرف کرد

خیرا... خادمی نیز در این آیین از تامین ریل این مسیر از شرکت ذوب آهن اصفهان برای نخستین بار در کشور خبر داد و افزود: تولید ریل توسط شرکت ذوب آهن اصفهان به شدت دغدغه ها در خصوص تامین این محصول در کشور را برطرف کرد. معاون وزیر راه و شهرسازی، افزود: به منظور ساخت این مسیر ریلی ۹۲ هزار تن ریل استاندارد مورد نیاز است که با تفاهم سه جانبه قرار است توسط شرکت ذوب آهن اصفهان تولید و تحویل قرارگاه خاتم الانبیا(ص) گردد. وی، توضیح داد: در طول کل این مسیر از تولیدات داخل و ریل ملی تولید شده توسط کارخانه ذوب آهن اصفهان استفاده می کنیم که این اقدام هم در جهت اشتغال زایی و هم در جهت حمایت از تولید داخل است. مدیر عامل شرکت ساخت و توسعه زیربناهای حمل و نقل کشور افزود: از دیگر اهداف برای اجرای پروژه راه‌آهن زاهدان - چابهار، تکمیل بخشی از کریدور شمال به جنوب است و این منطقه در توسعه شبکه ریلی کشور نقش زیادی خواهد داشت. همچنین توسعه اقتصادی سواحل مکران و محور شرق که مورد تاکید نظام و مقام معظم رهبری است، با اجرای این پروژه تا حد زیادی محقق می‌شود. معاون وزیر راه و شهرسازی با بیان اینکه راه‌آهن زاهدان - چابهار یک ابرپروژه محسوب می‌شود، اظهار کرد: در بحث روسازی مسیر، بیش از ۷۰۰ کیلومتر ریل گذاری باید انجام شود و این میزان ریل گذاری به ۹۲ هزار تن ریل UIC ۶۰ نیاز دارد که این ریل‌ها برای مسیرهای پرسرعت استفاده می‌شوند. مدیرعامل شرکت ساخت و توسعه زیربناهای حمل و نقل با بیان اینکه عملیات زیرسازی و ساختمانی در مسیر با روند مطلوبی در حال انجام است، ادامه داد: با اقداماتی که در سال گذشته انجام شده، امسال شاهد روند مطلوب احداث این پروژه هستیم.

سازمان تأمین اجتماعی بزرگترین نهاد بیمه ای کشور است





به گزارش روابط عمومی اداره کل تأمین اجتماعی استان گلستان ، مدیر کل تأمین اجتماعی استان گلستان همزمان با هفته تأمین اجتماعی ، ضمن تبریک هفته تأمین اجتماعی به شرکای اجتماعی و کارکنان این سازمان گفت : سازمان تأمین اجتماعی بزرگترین نهاد بیمه ای کشور است که به عنوان یک سازمان اقتصادی و اجتماعی، بیش از نیمی از جمعیت کشور را تحت پوشش داشته و خدمات خود را در چارچوب قانون، در قالب خدمات درمانی، بیمه بیکاری، غرامت دستمزد ایام بیماری و بارداری، پرتوز واروتز، تعهدات بلندمدت شامل بازنشستگی، از کارافتادگی و بازماندگی به ذینفعان ارائه می کند.

مدیر کل تأمین اجتماعی استان گلستان با اعلام اینکه بیش از ۲۴۵ هزار نفر بیمه شده و ۴۵ هزار نفر بازنشسته و مستمری بگیر اصلی تحت پوشش اداره کل تأمین اجتماعی استان هستند افزود : جمعیت تحت پوشش این اداره کل با احتساب افراد تبعی را بالغ بر هفتصد و نود و پنج هزار نفر اعلام و تصریح کرد :با توجه به ساختار جمعیتی و شرایط اشتغال کشور، افزایش تعداد بازنشستگان به نسبت بیمه شدگان طی دهه های اخیر پیشی گرفته است. زنجانی، میزان هزینه های پرداخت شده از بابت تعهدات سازمان تأمین اجتماعی در سطح استان با احتساب هزینه های درمان را در سال گذشته ۱۶۵۰ میلیارد تومان دانست و اذعان داشت: این رقم حدود ۴۷۳ میلیارد تومان بیش از میزان منابع سازمان در استان است که اهم آن در قالب ۳۴۰۰ میلیارد تومان تعهدات بلند مدت، ۹۸۵ میلیارد تومان تعهدات درمانی، ۳۷ میلیارد تومان تعهدات کوتاه مدت و ۹۰ میلیارد تومان مقرری بیمه بیکاری پرداخت شده است. مدیر کل تأمین اجتماعی استان گلستان توسعه خدمات غیرحضوری در راستای تسهیل و روانسازی امور و افزایش سطوح دسترسی را از جمله برنامه های راهبردی سازمان در طی سالهای اخیر عنوان داشت و افزود: مشاهده بازرسی های کارگاهی، ابلاغ الکترونیکی و احکام مطالباتی کارفرمایان، صدور برگ پرداخت غیر حضوری بیمه شدگان خاص، مشاهده سوابق بیمه شدگان، درخواست خدمات غیر حضوری کوتاه مدت، حذف اعتبار دفاتر درمانی، نام نویسی متمرکز بیمه شدگان، دفترچه درمان متمرکز، درخواست غیرحضوری بازنشستگی، صدور گواهی کسر اقساط، فیش حقوقی و احکام مستمری بگیران از جمله مهمترین خدمات غیرحضوری سازمان است که از طریق سامانه eservices.tamin.ir در دسترس است. وی ادامه داد : حذف اعتبار دفاتر درمانی، اقدامی در جهت حذف دفترچه کاغذی و جایگزینی آن با نسخه نویسی الکترونیکی است که بیشترین میزان مراجعات مربوط به خدمات دفترچه درمانی میباشد که با حذف اعتبار و در ادامه حذف نسخه کاغذی، نیاز به مراجعات حضوری به طور چشمگیری کاهش خواهد یافت. ایشان اقدامات این اداره کل را در کاهش التهاب جامعه ناشی از گسترش ویروس کرونا چنین بیان کردند- تعلیق استعلام از سازمان تأمین اجتماعی در خصوص تمدید و یا صدور کارت هوشمند رانندگان و پذیرش تداوم بیمه‌پردازی بیمه‌شدگان

- موافقت با تداوم بیمه‌پردازی کارگران ساختمانی که کارت مهارت فنی آنها در بازهٔ زمانی اسفندماه ۱۳۹۸ لغایت فروردین‌ماه ۱۳۹۹ منقضی گردیده‌است.

- تعلیق بازرسی احراز اشتغال قالیبافان، کارگران ساختمانی و سایر بیمه‌شدگان خاص

- تعلیق بازرسی بیمهٔ بیکاری برای استمرار مقرری

زنجانی وصول به هنگام مطالبات حق بیمه به جهت ایفای تعهدات در قبال ذینفعان را ضروری خواند و افزود : با توجه به شرایط اقتصادی کارگاه های تحت پوشش، میزان مطالبات معوق اداره کل تأمین اجتماعی استان بالغ بر ۳۰۰ میلیارد تومان می باشد و لیکن اداره کل تأمین اجتماعی استان علیرغم این حجم از مطالبات تعهدات خویش را در چارچوب مقررات محقق نموده و موردی از اختلال در فعالیت و تعطیلی کارگاهها به علت بدهی به سامان تأمین اجتماعی گزارش نشده است. مدیر کل تأمین اجتماعی استان گلستان با تأکید بر اینکه ساختار جمعیتی و اقتصادی کشور، پایداری سازمان تأمین اجتماعی را تحت تأثیر قرار می دهد، اصلاح قوانین و مقررات در قالب اصلاحات پارامتریک و ساختاری متناسب با روند رشد جمعیت و شرایط اقتصادی را ضروری دانسته واذعان داشت قانون بازنشستگی های پیش از موعد و بازنشستگی مشاغل سخت و زیان آور، قانون بیمه بیکاری و نیز نحوه تعیین میزان مستمری بازنشستگان از جمله مهمترین قوانینی است که در جهت پیشگیری از فرار بیمه ای، پایداری اشتغال و توزیع عادلانه منافع، بایستی مورد بازنگری قرار گیرد.

نخستین پروژه تاسیسات فاضلاب روستایی استان اصفهان در خمینی شهر

مدیر عامل شرکت آبفا استان اصفهان با اشاره به اجرای اولین طرح فاضلاب روستایی پس از یکپارچه سازی شرکت های آبفای شهری و روستایی، در استان اصفهان گفت: نخستین پروژه تاسیسات فاضلاب استان، در روستای تیرانچی شهرستان خمینی شهر تا دو ماه آینده عملیاتی می شود. هاشم امینی افزود: مطالعات اولیه و نقشه های اجرایی سیستم فاضلاب روستای تیرانچی تهیه شده و این پروژه با اعتباری بالغ بر ۲/۵ میلیارد تومان، با هدف بهره مندی ساکنان روستای تیرانچی از خدمات شبکه فاضلاب اجرایی می گردد، گفتنی است در ابتدای امر، با تخصیص اعتبارات جاری، اجرای ۵ کیلومتر از ۱۸ کیلومتر فاضلاب این روستا عملیاتی می گردد. رییس هیات مدیره آبفا استان اصفهان با اشاره به دلیل اجرای تاسیسات فاضلاب در روستای تیرانچی تصریح کرد: روستای تیرانچی از جمله روستاهایی به شمار می آید که از یک طرف به خمینی شهر و از سوی دیگر به شهر کوشک چسبیده است و مجاورت این روستا به شهر هایکی از دلایل اجرای تاسیسات فاضلاب در این منطقه است. وی با بیان اینکه هم اکنون ۱۶۲۰ فقره انشعاب آب به مشترکین در روستای تیرانچی واگذار گردیده است اعلام کرد: جمعیت این روستا بالغ بر ۳۵۰۰ نفر است و با اجرای تاسیسات فاضلاب در آینده، به متقاضیان، انشعاب فاضلاب واگذار می شود. هاشم امینی با بیان اینکه روستای تیرانچی تحت پوشش طرح آبرسانی اصفهان بزرگ است اظهار داشت: با همکاری فرمانداری و شهرداری خمینی شهر، منابع و سرمایه لازم برای پروژه اصلاح شبکه آبرسانی به منظور حل مشکل کم آبی و افت فشار آب، جذب شده است.

گام های موثر واحد HSE شرکت گاز استان کرمانشاه در راستای پیشگیری از شیوع ویروس کرونا

احسان اسدی: واحد HSE این شرکت به منظور جلوگیری از مبتلا شدن همکاران شرکت گاز استان به ویروس کرونا اقدامات و فعالیت های قابل توجهی را انجام داده است که این روند همچنان ادامه داشته و در کنار سایر کارکنان مجموعه تلاش داشته است که وجود این بیماری مانع از توقف کار شرکت جهت خدمات رسانی به مردم و توقف روند اجرای پروژه ها نگردد . شایان ذکراست : در این راستا واحد HSE در ابتدا ضمن تشکیل جلسات کمیته سلامت ، با اطلاع رسانی از طریق رسانه های تصویری ،ارسال پیامک های بهداشتی و آشنایی کامل کارکنان در خصوص ویروس کرونا، راههای مقابله با آن را به همکاران آموزش دادند . قابل توجه اینکه : در مسیر اطلاع رسانی درست به همکاران واحد HSE گاز استان نسبت به تهیه اقلام بهداشتی مانند ماسک ، دستکش ، مواد ضد عفونی کننده دست و سطوح ، تب سنجی روزانه ازهمکاران ، انجام غربالگری ، خود اظهاری در سامانه ، شناسایی و قرنطینه کردن افراد مشکوک و انجام معاینات بازگشت به کار ، تشکیل اکیپ های گند زدایی در اداره مرکزی و کلیه مناطق در طول هفته به منظور حفظ سلامت همکاران توجه ویژه ای داشته است . لازم به ذکراست : در کنار اقدامات مذکور واحد بهداشت گاز استان از راههای سرایت دیگر غافل نبوده و با انجام کارهایی از جمله ممنوعیت سرو غذا در اداره ، ممنوعیت تشکیل کلاس های حضوری ، برگزاری جلسات بصورت ویدیو کنفرانس، کاهش ساعات اداری، ممنوعیت فعالیت های ورزشی را نیز مدنظر داشته و نظارت و کنترل نموده اس .. یادآوری می نماید : با تعامل و همکاری واحد HSE با سایر قسمت های عملیاتی و اداری شرکت که تاکنون ادامه داشته روند انجام پروژه های گازرسانی با آموزش های لازم به نمایندگان HSE در پیمانها متوقف نشده و همچنین کار خدمت رسانی به مشترکین نیز با رعایت تمامی پروتکل های بهداشتی که الزام گردیده بنحو مطلوب در حال انجام می باشد .

خبر

گازرسانی به بیش از ۹۰ درصد صنایع؛ گام بلند شرکت گاز استان گیلان در تحقق «جهش تولید»

شرکت گاز استان گیلان با گازرسانی به بیش از ۹۰ درصد صنایع استان، گام بلندی را در راستای رونق و جهش تولید برداشته است. روابط عمومی گاز گیلان -حسین اکبر مدیرعامل شرکت گاز استان گیلان در حاشیه نشست مجمع سالیانه این شرکت که در سالن کنفرانس شهید رجایی ستاد شرکت ملی گاز ایران برگزار شد، با بیان این مطلب، اظهار کرد: سال گذشته ۵۳ صنعت از صنایع استان، با حجم جایگزینی ۲۵ هزار و ۹۸۰ مترمکعب در ساعت از گاز بهره‌مند شدند. وی با بیان این که سال گذشته ۴۸ روستا از نعمت گاز بهره‌مند شدند، افزود: در این بازه زمانی، ۱۸۴۳۰ مشترک شهری و ۱۷۰۷۲ مشترک روستایی جذب شدند که مجموع اشتراک پذیری صورت گرفته در سال گذشته، ۳۵ هزار و ۵۰۲ مشترک بوده است. این مقام مسئول به میزان شبکه گذاری گاز در سطح استان اشاره کرد و افزود: در سال ۹۸ در مجموع، بالغ بر ۴۳۸ کیلومتر شبکه گذاری گاز انجام شده که از این میزان، ۳۹۹ کیلومتر در مناطق روستایی و مابقی (۳۹ کیلومتر) در مناطق شهری انجام شده است. اکبر همچنین در سخنان خود به میزان گاز مصرفی در سال گذشته اشاره کرد و گفت: طی سال گذشته ۶ میلیارد و ۲۹۵ میلیون مترمکعب گاز در حوزه های مختلف در استان مصرف شده است.

طراحی و اجرای برنامه نرم افزاری گزارش گیری از عملکرد تاسیسات آب و فاضلاب شهرستان رشت

معاون بهره برداری و توسعه آب شرکت آب و فاضلاب گیلان از طراحی و اجرای برنامه نرم افزاری گزارش گیری از عملکرد تاسیسات آب و فاضلاب شهرستان رشت خبر داد مازیار غلامپور گفت: با راه اندازی این برنامه، امکان گزارش گیری و بررسی عملکرد تمامی تأسیسات آبرسانی، بررسی نحوه توزیع آب در شبکه، بررسی وضعیت فشار آب در هر منطقه از شهر و همچنین بررسی پارامترهای کیفی نظیر کلر و کدورت شبکه توزیع آب در ساعات مختلف شبانه روز فراهم شده است. وی افزود: اجرای این طرح موجب افزایش سطح کنترل و مدیریت بهینه شبکه توزیع آب کلانشهر رشت می شود. گفتنی است؛ برنامه نویسی و اجرای این پروژه توسط کارشناسان معاونت بهره برداری و توسعه آب انجام شده است..

انتصاب مدیر امور آب و فاضلاب شهرستان آستانه اشرفیه

مدیر امور آب و فاضلاب شهرستان آستانه اشرفیه منصوب شد. طی حکمی از سوی مهندس حسینی رئیس هیات مدیره و مدیرعامل شرکت آب و فاضلاب گیلان و براساس طرح یکپارچه سازی شرکت های آب و فاضلاب شهری و روستایی، سید فخرالدین حزنی بعنوان مدیر امور آب و فاضلاب شهرستان آستانه اشرفیه منصوب شد. گفتنی است؛ حزنی پیش از این به عنوان مدیر امور آب و فاضلاب روستایی لاهیجان مشغول به خدمت بود.

حمایت مالی اوقاف گیلان از پایان نامه‌های دانشجویی

مدیر کل اوقاف گیلان با اشاره به حمایت این سازمان از پایان نامه‌های کارشناسی ارشد و دکتری، گفت: در این زمینه هشت حوزه با ۱۰۵ موضوع مشخص شده است. حجت الاسلام ستار علیزاده صبح چهارشنبه در جمع خبرنگاران با اشاره به آمادگی سازمان اوقاف در راستای حمایت از پایان نامه‌های تحصیلی، اظهار کرد: هدف استفاده بهینه از نتایج پژوهش های انجام شده در مراکز دانشگاهی در راستای تحقق رسالت و مأموریت‌ها این سازمان است. وی با بیان اینکه از پایان نامه‌های کارشناسی ارشد و دکتری در هشت عنوان حمایت می‌شود، گفت: حوزه‌های فرهنگی و اجتماعی، بهره‌وری اقتصادی، فناوری اطلاعات، عمران و معماری، قرآنی، مدیریتی، اوقافی و حقوقی و روابط عمومی هشت حوزه مشخص شده با ۱۰۵ موضوع است. علیزاده در ادامه با اشاره به اینکه برای بهره گیری از این حمایت مالی باید تمام مراحل پایان نامه از انتخاب عنوان تا دفاع از پایان نامه و رساله با هماهنگی سازمان اوقاف انجام شده باشد، تصریح کرد: از پایان نامه کارشناسی ارشد حداقل پنج و حداکثر ۳۰ میلیون ریال و پایان نامه دکتری نیز حداقل ۱۰ تا حداکثر ۶۰ میلیون ریال حمایت خواهد شد.

برگزیدگان مسابقات قرآنی منطقه ۲ گیلان مشخص شد

رئیس اداره قرآنی اوقاف گیلان از معرفی برگزیدگان مسابقات قرآنی منطقه دو استان گیلان خبر داد و گفت: از فردا مسابقات منطقه سه در شهر رشت آغاز می شود. محمد مهدی قربانیان با اشاره به برگزاری مرحله منطقه‌ای چهل و سومین مسابقات قرآنی گیلان، اظهار کرد: برگزیدگان منطقه دو این مسابقات روز گذشته مشخص شدند. وی با بیان اینکه شهرستان‌های لاهیجان، آستانه اشرفیه، رودسر، لنگرود، سیاهکل، املش در منطقه دو این مسابقات حضور دارند، گفت: این مسابقات در بقعه امیر شهید شهرستان لاهیجان برگزار شد. رئیس اداره امور قرآنی اوقاف گیلان با اشاره به اینکه در مسابقات این منطقه ۳۸ نفر مرد و ۵۰ نفر زن حضور داشتند، افزود: این افراد در رشته‌های حفظ ۵ جز، ۱۰ جز، ۲۰ جز، کل قرآن کریم، ترتیل، قرائت و اذان با هم به رقابت پرداختند.

روزنامه صبح ایران
کلید
چهارشنبه ۲۵ تیر ۱۳۹۹ /شماره ۱۳۶۲ / سال هفتم

خبر

جدایی مهاجری از ماشین‌سازی

باشگاه ماشین سازی با جدایی رضا مهاجری موافقت کرد.

با توجه به درخواست رضا مهاجری جهت جدایی از جمع سبزپوشان فوتبال تبریز، هیات مدیره باشگاه ماشین سازی بعد از بررسی شرایط با این موضوع موافقت کرد.

به دنبال جدایی مهاجری از ماسین سازی این باشگاه اعلام کرد در اسرع وقت نسبت به انتخاب سرمربی جدید اقدام خواهد کرد.

افاضلی استعفا داد

هومن افاضلی با انتشار یک بیانیه استعفای خود را از سرمربیگری تیم فوتبال پارس جنوبی جم اعلام کرد.

پس از انتشار آرای کمیته انضباطی و اعلام تکرار بازی پارس جنوبی جم و استقلال تهران ، هومن افاضلی خطاب به مردم جم بیانیه‌ای صادر کرد و استعفای خود را اعلام کرد. متن این بیانیه به شرح زیر است:

" بسمه تعالی

مردم نجیب ،سربلند و عزیز جم

همانگونه که شاهد بودید در طی هفت ماه گذشته پس از چندین ماه تلاش شبانه روزی در سخت ترین شرایط ممکن در جهت اعتلای نام باشگاه پارس جنوبی جم و صد البته تلاش برای حفظ تیم در لیگ برتر که تنها دلخوشی مردم آن شهر و هواداران این تیم است از هیچ تلاش و کوششی دریغ نکردم .

در طی این مدت اگر چه حمایت معنوی شما همواره انگیزه کادر فنی و بازیکنان با شرف و باغیرت تیم در این راه بود اما حمایت‌های لازم از سوی مسوولان صورت نگرفت و تنها وعده‌هایی داده شد که به آن عمل نشد.

اکنون به عرض شما مردم نجیب جمی می‌رسانم که علی رغم قول‌ها و وعده‌های متعدد اتفاق خاصی برای تغییر شرایط تیم به وجود نیامده و حتی برگشت مهندس رضاییان که امید اتفاقات بهتری را می‌داد نیز علی رغم تلاش ایشان هنوز راه به جایی نبرده است و نشان دهنده سوء استفاده برخی از اعتبار ایشان است.

در طی این مدت تلاش زیادی کردم تا به دلیل نبود هیات مدیره و مدیرعامل خلاء وجودی این بی سامانی را به کمک دوست خوب و زحمتکشم ایوب چراغی برعهده بگیریم و به همین دلیل فشار زیادی از نظر جسمی و روحی تحمل کردم. نمونه آن را می توان در مورد بازی با استقلال مشاهده کرد که شاهد انواع و اقسام توهین ها از طرف هواداران و پیشکسوتان استقلال به خودم و خانواده ام بودم اما هیچ حمایتی از من صورت نگرفت. خداوند را گواه می‌گیرم که برای احقاق حق تیم پارس و هواداران عزیز تیم از هیچ کوششی فروگذاری نکردم و از حق خودم و خانواده گذشتم.

اکنون اینگونه به‌نظر می‌رسد که بنای هیچ حمایتی وجود ندارد و رای ناعادلانه و فرمایشی کمیته انضباطی نیز تاییدی بر مطالب فوق الذکر است حضور اینجانب درمقام سرمربی تیم بیش از این سودمند نیست. بنابراین مراتب قطع همکاری و استعفای خود را اعلام می‌دارم.

امیدوارم از این به بعد مسوولان با نبود بنده چتر حمایتی خویش را بر روی این تیم دوست داشتنی بگسترانند.

دوستدار شما

هومن افاضلی"

نائب‌رئیس فدراسیون تیراندازی با کمان:

مسابقات تیراندازی تا اول شهریورماه تعطیل است

نائب رئیس فدراسیون تیراندازی با کمان گفت: کلیه مسابقات تیراندازی تا اول شهریورماه در کشور لغو و تعطیل شده است.

غلامرضا پارسا در مجمع انتخاباتی هیئت تیراندازی با کمان استان اردبیل اظهار کرد: استان اردبیل چندسالی است که از گردونه فعالیت و رقابت در رشته تیروکمان در سطح کشوری عقب مانده که امیدواریم با انتخابات برگزار شده رئیس جدید این هیئت تلاش مضاعفی را برای توانمندسازی این رشته در استان اردبیل انجام دهد.

وی خاطرنشان کرد: رئیس جدید این هیئت باید در برابر مجمع پاسخگو باشد و اقداماتی را از همین روز در راستای تقویت زیرساخت‌های رشته تیراندازی با کمان به ویژه فعال کردن سایت تخصصی این رشته انجام دهد. پارسا بیان کرد: از استان‌ها نیز در راستای فعالیت چشمگیر در این رشته ورزشی حمایت می‌کنیم و امیدواریم در دو بخش ریکلم و کامپاند که جزو رشته‌های المپیکی و بازی‌های آسیایی است، ورزشکاران توانمندی را شناسایی و نسبت به آمادگی آنها برای حضور در مسابقات بین‌المللی اقدام کنیم.

وی گفت: در ۱۵ استان کشور سایت تخصصی تیراندازی با کمان راه‌اندازی شده و با مشارکت اداره کل ورزش و جوانان و مسئولان استانی سعی بر این است تا در سایر استان‌ها نیز این سایت‌ها راه‌اندازی شود. نائب رئیس فدراسیون تیراندازی با کمان تصریح کرد: انتظار می‌رود اردبیل در مسابقات متعدد ورزشی و هم معرفی استعدادهای ویژه در این رشته ورزشی در سطح کشور موفق عمل کرده و به قطب ورزش قهرمانی تیراندازی با کمان تبدیل شود. پارسا هیئت‌ها را یک نهاد عمومی و غیردولتی معرفی و اظهار کرد: قطعا با مشارکت عمومی و جذب اسپانسر جریان ورزشی به ویژه رشته تیراندازی با کمان در کشور تقویت شده و آسیب‌ها نیز رفع خواهد شد.

وی نگاه متمرکز تخصصی به این رشته ورزشی را زمینه‌ساز توسعه و پیشرفت واقعی بیان کرد و گفت: ضرورت دارد از تجربیات سازنده نهادها و مجموعه‌های مختلف در راستای تقویت این رشته ورزشی در استان اردبیل نیز بیشتر استفاده شود.

مارک ویلموتس: بیرانوند شما را شگفت‌زده می کند

سرمربی پیشین تیم ملی فوتبال ایران گفت: علیرضا بیرانوند یکی از بهترین دروازه‌بان‌هایی است که تاکنون با او کار کرده‌ام.

علیرضا بیرانوند دروازه بان تیم ملی فوتبال ایران بامداد امروز تهران را به مقصد قطر و سپس بلژیک ترک کرد تا مراحل نهایی انتقالش به تیم آنتورپ بلژیک و امضای قرارداد را انجام بدهد. در این انتقال، نقش مارک ویلموتس سرمربی تیم ملی فوتبال ایران بسیار پررنگ است. ویلموتس هرچند بیش از چند ماه در ایران کار نکرد و در نهایت با شکایت از فدراسیون فوتبال کشورمان به فیفا، پرونده حضورش در تیم ملی را تحت تاثیر قرار داد، اما از همان سال گذشته پیشنهاداتی را به باشگاه آنتورپ برای جذب بیرانوند داده بود.



نیمانکیسا مطرح کرد

پرسپولیس قهرمان می‌شود، اما شاید با طعم تلخ



مسئول مدارس فوتبال کشورمان گفت: مدارس فوتبال فقط در صورتی بازگشایی می‌شوند که ستاد مبارزه با کرونا دستور آن را صادر کند.

نیما نکیسا دروازه بان اسبق تیم ملی فوتبال کشورمان در خصوص کیفیت بازی‌های لیگ برتر بعد از شروع دوباره رقابت ها، عنوان کرد: مسابقات تحت تاثیر ویروس کرونا بوده است. بازیکنان مدت زیادی از شرایط آرمانی بدنی دور بوده اند، به همین دلیل آسیب‌های زیادی را شاهد هستیم. او افزود: کیفیت دیدار ها با افت زیادی همراه بوده است. بازی تیم‌های مختلف را تماشا کرده ام و به نظرم از شرایط قبل از تعطیلات فاصله گرفته اند. این موضوع تنها به فوتبال ایران مربوط نمی‌شود بلکه لیگ‌های معتبری مثل اسپانیا و آلمان هم از این قضیه مستثنی نیستند. چیزی که اکنون زیاد مشاهده شده است، پارگی عضله همسترینگ بوده که بازیکن به محض استارت زدن دچار این آسیب دیدگی می‌شود.

ستاد مبارزه با کرونا در ورزش باید چاره‌ای بیاندیشد

نکیسا در مورد مثبت شدن تست کرونای بازیکنان لیگ برتری، اظهار داشت: من در این زمینه اطلاعات کافی ندارم، اما شواهد حاکی از مثبت شدن تست کرونای چند بازیکن استقلال تهران و فولاد خوزستان است.

او افزود: به اعتقاد من ستاد مبارزه با کرونا در ورزش باید در این زمینه یک فکر اساسی کند. از طرفی چند استان در شرایط قرمز قرار دارند که این موضوع جان بازیکن‌ها را به خطر می‌اندازد. چند تن از کشتی گیرها، اهالی هنر و پیشکسوت‌های ورزش هم با این بیماری درگیر شده‌اند. مبتلا شدن به این ویروس برای بازیکنانی که بیماری زمینه‌ای پنهان دارند بسیار خطرناک خواهد بود. به عنوان مثال خود این افراد به دلیل انجام ورزش قهرمانی شاید از دیابتی بودن خود خبر نداشته باشند. بخش پزشکی ورزشی و ستاد مقابله با کرونا باید حساسیت بیشتری از خود نشان دهند.

او ادامه داد: هر ورزشکار با اینکه سیستم ایمنی قدرتمندی دارد، اما در کوران بازی‌ها این موضوع نتیجه عکس دارد و می‌تواند بازیکن را به بیماری مبتلا کند. علاوه بر این عوامل مختلف از جمله توپ، در رختکن و تمام تجهیزات، ورزشکاران را ناقل ویروس کرده و به خانواده آن‌ها هم آسیب وارد می‌کند.

بعضی از مدارس فوتبال به صورت غیر قانونی دایر هستند

مسئول مدارس فوتبال کشور درباره چگونگی مواجهه این بخش با بیماری کرونا، گفت: خیلی از مربیان به من زنگ زده و از وضع موجود ناراحت هستند. طبق گفته آن‌ها اداره ورزش و جوانان استان‌ها طلب پول کرده است و برای تامین درآمد چاره‌ای جز دایر کردن مدارس فوتبال ندارند. اگر یک فرزند این مملکت در دورترین نقطه کشور جان خود را در اثر بیماری کرونا از دست دهد، ما نمی‌توانیم خودمان را ببخشیم. چه کسی به ما این اجازه را داده که برای پرداخت اجاره بهای زمین به اداره کل ورزش و جوانان استان‌ها باید از جان افراد بگذریم؟

او اضافه کرد: از مسعود سلطانی فر وزیر ورزش و جوانان می‌خواهم که برای حل این مشکل چاره‌ای بیاندیشد. وقتی مدارس فوتبال برای پرداخت اجاره بها تعهد داده اند، مجبور به شروع مجدد فعالیت‌های خود هستند.

او ادامه داد: در حال حاضر متاسفانه بعضی از مدارس فوتبال به صورت غیر قانونی دایر هستند. ما مدام در حال نامه زدن به مهدی محمد نبی دبیر کل فدراسیون هستیم و او هم در حال مکاتبه با وزیر است تا مانع انجام این کار شود. در مدارس فوتبال یکپارچگی وجود ندارد و مجموعه‌ها در اختیار ارگان‌های مختلف است، به همین دلیل نمی‌توان با یک بخشنامه تمام آن‌ها را تعطیل کرد.

سرپرست فدراسیون پزشکی ورزشی شروع فعالیت مدارس فوتبال را ممنوع کرده است

نکیسا در خصوص اینکه چقدر عزم راسخ برای برخورد با این اتفاق وجود دارد، گفت: مهرزاد خلیلیان سرپرست فدراسیون پزشکی ورزشی شروع فعالیت مدارس فوتبال را ممنوع کرده است، اما دوستان همچنان در حال انجام کار هستند. وقتی با نامه زدن به آن‌ها خواستار بسته شدن مدارس فوتبال می‌شویم، ما را مقصر این کار می‌دانند. به محض اینکه اجازه فعالیت هم بدهیم، اگر بازیکنی دچار مشکل شود، رئیس مدارس فوتبال را به عنوان مقصر معرفی می‌کنند.

با اعلام فدراسیون فوتبال؛

بازی پارس جنوبی و استقلال تکرار می‌شود



کمیته انضباطی آرای خود را در خصوص تیم های لیگ برتری فوتبال و فوتسال صادر کرد.

آرای کمیته انضباطی فوتبال به شرح زیر است:

* دیدار تیم های فوتسال گیتی پسند اصفهان و مس سونگون ورزقان تبریز در حالی برگزار شد که که تخلفاتی از سوی هر دو تیم و نجفی، مدیرعامل باشگاه مس سونگون و حمید بی غم، سرمربی تیم گیتی پسند صورت گرفت.

کمیته انضباطی پس از بررسی تخلفات از سوی دو باشگاه و نفرات فوق مبنی بر عدم رعایت ماده ۷۱ مقررات انضباطی از طریق انجام مصاحبه علیه یکدیگر، تخلف انتسابی محرز، مسلم و تشخیص داده و مستند به ماده ۷۱ مصوب ۱۳۹۷ مقررات انضباطی با رعایت ماده ۹۴، هر یک از باشگاه‌های فوق، حمید بی غم و حامد نجفی را به پرداخت ۲۰ میلیون ریال جریمه نقدی محکوم کرد. (این رای قطعی است)

* دیدار تیم‌های فولاد خوزستان و استقلال تهران در حالی برگزار شد که از سوی فرهاد مجیدی تخلفاتی مبنی بر بدرفتاری نسبت به مقامات رسمی مسابقه و ایجاد وقفه در بازی به دلیل امتناع از خروج از زمین رخ داد. وی به یک جلسه از همراهی تیم خود محروم است و باید ۲۰۰ میلیون ریال جریمه نقدی پرداخت کند(این رای از حیث محرومیت قطعی و از حیث جریمه نقدی قابل تجدید نظر است)

گفتنی است، باشگاه استقلال به دلیل داشتن ۵ بازیکن اخطاری از سوی داور باید مبلغ ۲۰ میلیون ریال جریمه نقدی پرداخت کند (این رای قطعی است)

*دیدار تیم‌های پارس جنوبی جم و استقلال تهران در هفته ۲۳ لیگ برتر که قرار بود در ورزشگاه تختی جم برگزار شود، به دلیل عدم حضور تیم استقلال بخاطر داشتن ۹ بازیکن (مبتلا به کوید ۱۹) برگزار نشد. پس از بررسی از سوی کمیته انضباطی و سایر قراین و امارات موجود در پرونده فوق، عدم حضور تیم استقلال موجه بوده و بنا به ملاک ماده ۶۳ مقررات انضباطی مصوب سال ۱۳۹۷، حکم بر تکرار بازی موصوف صادر می‌شود. (این رای ظرف مدت یک هفته در کمیته استیناف قابل تجدیدنظر است)

بازیکن سابق پرسپولیس:

پرسپولیس با گل محمدی قهرمان آسیا می‌شود



بازیکن سابق پرسپولیس درباره عملکرد تیم ها در هفته بیست و چهارم لیگ برتر فوتبال توضیحاتی ارائه کرد.

سپهر حیدری بازیکن سابق پرسپولیس درباره عملکرد تیم‌ها در هفته بیست و چهارم لیگ برتر فوتبال اظهار کرد: نتایج مسابقات این هفته به نفع تیم پرسپولیس شد و این تیم ثبات خود را در جدول رده بندی حفظ کرده و با برنامه پیش می‌رود. به هر حال بازی با ۳ تیم ته جدول سخت بود که خدا را شکر پرسپولیس از این آزمون سربلند بیرون آمد. حیدری بیان کرد: برخی از تیم‌های لیگ برتر باید بدانند که با مصاحبه نمی‌شود امتیاز گرفت و در زمین مسابقه باید این کار را کرد. به نظرم جام واقعی را به پرسپولیس بدهند و جام مصاحبه را با قرعه کشی به یکی از تیم‌ها اهدا کنند. او ادامه داد: گل محمدی در ۳ بازی گذشته تاکتیک‌های تیم پرسپولیس را در بین ۲ نیمه تغییر داد و در مجموع این موضوع در روند موفقیت این تیم تاثیرگذار بود. همچنین تعویض‌های به موقع، استفاده مناسب از بشار رسن و ارائه کارهای ترکیبی باعث شد که پرسپولیس موقعیت‌های گلزنی خوبی در محوطه جریمه حریفان بدست آورد. حیدری بیان کرد: زمانی که یحیی گل محمدی هدایت پرسپولیس را برعهده گرفت، بیان کردم که این تیم با اختلاف ۱۵ امتیاز قهرمان لیگ برتر فوتبال می‌شود، چون حریفان با هم بازی دارند و امتیاز از دست می‌دهند و این اتفاق رخ داد.

رقبا در خواب ببینند که به پرسپولیس می رسند

بازیکن سابق پرسپولیس بیان کرد: تیم پرسپولیس بازی‌های سخت خود را پشت سرگذاشته است، اما سایر رقبا با یکدیگر بازی می‌کنند و آن‌ها برای کسب سهمیه آسیایی می‌جنگند و در خواب خود هم نمی‌بینند که به پرسپولیس برسند.

بازیکن سابق پرسپولیس درباره اظهارات الهامی مبنی بر اینکه بازی‌های معوقه برگزار شود، گفت: آن قدر حرف‌های عجیب و غریب می‌زنند که تعجب برانگیز است. خیلی از دوستان زمانی که نتیجه نمی‌گیرند بهانه می‌گیرند که کارشان درست نیست.

کار برای کسب سهمیه سخت شده است

پیشکسوت تیم فوتبال استقلال با بیان اینکه شرایط آبی پوشان نسبت به دیدارهای گذشته بهتر شده است گفت: هر چند برابر تراکتور بازهم تیم قدرتمندی را ندیدیم اما نمایش استقلال بهتر شده بود.

محسن گروسی در مورد تساوی استقلال برابر تراکتورسازی گفت: آبی‌پوشان با اینکه شرایط خوبی از لحاظ روحی و روانی نداشتند و تمرینات خوبی را هم انجام نداده بودند اما مقابل تراکتورسازی نمایش قابل قبولی ارائه دادند.

وی تاکید کرد: خط دفاع و دروازه بان استقلال برابر تراکتور اشتباه خاصی نداشتند اگر چه یکی، دو بار مهاجمان تراکتورسازی می‌توانستند دروازه استقلال را باز کنند اما هوشیاری خط دفاع و حسین حسینی مانع از فروپاشی دروازه شد و استقلال توانست بعد از مدت‌ها دروازه خود را در یک دیدار بسته نگه دارد.

پیشکسوت استقلال تاکید کرد: در خط هافبک هم آبی‌پوشان خوب بودند، کریمی و ریگی میدانداری کردند. البته فرشید اسماعیلی هم حضور پررنگی در این بازی داشت و اعتقاد دارم اگر آمادگی خود را بیشتر حفظ کند می‌تواند در بازی‌های آینده تاثیر بیشتری در بازی داشته باشد. گروسی در مورد عملکرد قائدی و دیاباته هم گفت: دیاباته بعد از مدت‌ها بازی کرد، شاید اگر تبریزی و مطهری بودند مقابل تراکتور بازی به او نمی‌رسید اما در مجموع عملکرد خوبی داشت و حتی می‌توانست یک بار دروازه تراکتور را باز کند. در مورد قائدی هم باید بگویم او نسبت به دو بازی گذشته که مقابل فولاد و سایپا انجام داده بود خیلی بهتر از گذشته ظاهر شد یک بار تیر دروازه تراکتور را لرزاند و یکی، دو بار هم می‌توانست رشید مظاهری را به زانو در بیاورد که مدافعان تراکتور اجازه ندادند دروازه تیم شان باز شود و در مجموع اعتقاد دارم قائدی اگر همین روند را ادامه دهد به طور حتم در بازی‌های آینده شاهد گلزنی‌های او خواهیم بود. گروسی در مورد عملکرد تراکتورسازی هم گفت: تیم تراکتور شرایط بهتری نسبت به استقلال داشت همه بازیکنانش در اختیار کادر فنی بودند، تمرینات بهتری را نسبت به استقلال انجام داده بود و در مجموع بازی روان و قابل قبولی ارائه کرد. البته آنها هم موقعیت داشتند اما در مجموع شانس با آنها یار بود که توانستند یک امتیاز از استقلال گرفته و دست خالی به تبریز بازنگردند. پیشکسوت باشگاه استقلال در مورد داوری این بازی هم گفت: داور اشتباهی نداشت اما سوت‌های پی در پی تا حدودی بازی را از جریان می‌انداخت و باعث می‌شد روند کاری دو تیم به کندی صورت بگیرد اما در مجموع و نسبت به دو بازی قبل استقلال که داوری‌های پر سر و صدایی داشت این بازی آرامش خاصی داشت و فکر می‌کنم این دو تیم نسبت به قضاوت داور اعتراضی نداشته باشند. گروسی در پایان خاطرنشان کرد: از آنجایی که استقلال قهرمانی در لیگ را به طول کامل از دست داده، آنها باید تمرکز خود را روی جام حذفی و کسب سمیه لیگ قهرمانان بگذارند.



دریچه

سرپرست فدراسیون پزشکی ورزشی:

۲ مورد ویژه کرونایی در فوتبال داشتیم

سرپرست فدراسیون پزشکی ورزشی گفت: یکی دو بیمار ویژه، اما نه بد حال در فوتبال داشتیم.

مهرزاد خلیلیان، سرپرست فدراسیون پزشکی ورزشی درباره کرونایی‌های فوتبال گفت: یکی دو مورد بیمار ویژه، اما نه بد حال داشتیم. خوشبختانه هیچ مورد بی ثباتی نداریم.

او افزود: درباره برگزاری بازی پرسپولیس و فولاد باید از سازمان لیگ سوال کنید. ممکن است تست یک بازیکن مثبت، اما ۲ روز بعد تست او منفی شود و به همین دلیل نمی‌توانم در این مورد آمار دقیقی بدهم.

ناظم‌الشریعه:

بازیکنان جوان در آینده نه چندان دور می‌توانند به تیم ملی کمک کنند

سرمربی تیم ملی فوتسال گفت: در اردوی دوم تیم ملی از بازیکنانی دعوت کردیم که در آینده نه چندان دور نقش تاثیرگذاری در موفقیت تیم خواهند داشت.

محمد ناظم الشریعه، سرمربی تیم ملی فوتسال درباره آخرین وضعیت تیم ملی قبل از شروع مرحله دوم تمرینات اظهار داشت: دومین مرحله اردوی تیم ملی فوتسال را با شرایط کرونایی شروع کردیم و امروز بازیکنان آمدند و در تست PCR شرکت کردند و منتظر هستیم تا جواب تست‌ها مشخص شود. بعد از آنکه جواب تست‌ها مشخص شد، تمرینات تیم ملی را از فردا صبح شروع می‌کنیم.

او ادامه داد: در مرحله دوم سعی کردیم از بازیکنان جوانی که در سال گذشته هم شرایط خوبی داشتند، دعوت کنیم. در این مرحله تصمیم گرفتیم از بازیکنان جوانی استفاده کنیم که هر کدامشان سرمایه‌هایی هستند که می‌توانند در آینده نه چندان دور نقش تاثیرگذاری در نتیجه گیری تیم ملی داشته باشند.

سرمربی تیم ملی فوتسال گفت: به خصوص اینکه برخی از این بازیکنان جوان توانستند در فینال لیگ برتر عملکرد خوبی داشته باشند. به هر حال در اردوی بعدی سعی می‌کنیم از بازیکنان مس سونگون و گیتی پسند هم دعوت کنیم تا در کنار بازیکنان جوان حضور پیدا کنند و بتوانیم گام بلندی برای قهرمانی در مسابقات جام ملت‌های آسیا برداریم.

مدیرعامل باشگاه استقلال تهران:

معجزه هم سه ماهه رخ نمی دهد

مدیرعامل باشگاه استقلال ادعاهای برخی افراد در خصوص دخالت دیگران در باشگاه استقلال را قویا تکذیب کرد.

احمد سعادتمند مدیرعامل باشگاه استقلال در خصوص اظهارات بی مورد برخی افراد گفت: من نمی‌دانم مبنای این ادعاها چیست ولی ما در انتخاب، مذاکره و عقد قرارداد با اسپانسرها و کلیه موارد با هماهنگی هیات مدیره اختیار تام داریم و تا امروز هم هیچ موردی وجود نداشته که بخواهیم قرارداد ببندیم و اقداماتی مثبت برای باشگاه انجام دهیم و کسی مانع شود.

وی افزود: همه می‌دانند در چه زمان و موقعیتی به استقلال آمده‌ام که شاید کمتر کسی می‌توانست در این برهه مدیریت باشگاه استقلال با دنیایی از بدهی‌های ارزی و ریالی و مشکلات حقوقی و فنی بپذیرد. اینکه بیرون گود باشیم و ادعا کنیم کار سختی نیست با آگاهی کامل آمده‌ام و به تمامی مشکلات واقف هستم. چندین بحران بزرگ را در کوتاه‌ترین زمان ممکن و در بدترین شرایط اقتصادی و بروز ویروس کرونا برطرف و حل و فصل کردیم اقدامات بسیار خوبی را انجام و اقدامات بی سابقه‌ای در دست اجرا و برنامه جامع و کامل ۳ ساله داریم و اگر دلسوزان مدعی اجازه دهند مورد به مورد در زمان خودش عملیاتی خواهد شد. مدیرعامل آبی‌پوشان پایتخت تاکید کرد: آیا این دلسوزان انتظار دارند ظرف مدت سه ماه تمامی مشکلات آن هم مشکلاتی چون قراردادهای نجومی بی فایده کارشناسی نشده که متاسفانه دست نامحرمان هم در آنها دیده می‌شود و میلیاردها تومان پول بیت‌المال این مملکت را هدف قرار داده برطرف نماییم چرا طی سالیان متمادی این اتفاق نیافتاده؛ حال که تیم و بازیکنان با غیرت آن در شرایط کرونا با همه وجود تلاش می‌کنند و یکی دو عزل و نصب، بهانه‌ای شده برای سرکوب باشگاه بزرگ و اعلام و اظهارنظر عزیزان باید اعلام کنم هدفمندتر از گذشته با عزمی جزم و اراده‌ای مصمم با کمک هواداران باشگاهی رویایی خواهیم ساخت هواداران برای فصل بعد خواهند دید شادی را به این صاحبان اصلی بر می‌گردانیم افتخارات دیگر را به تالار بی شمار افتخارات پرطرفدارترین تیم در آسیا و پرآوازه‌ترین باشگاه ایرانی قاره کهن اضافه خواهیم کرد. سعادتمند خاطرنشان کرد: ضمن ارج نهادن به تمامی نظرات منتقدان و دلسوزان واقعی استقلال از سایر عزیزان هم می‌خواهم به باشگاه خودشان وقت بدهند حتی معجزه هم نمی‌تواند ظرف سه ماه صورت گیرد.

روزنامه صبح ایران
کلید
اقتصادی-سیاسی-اجتماعی-فرهنگی-ورزشی-چهارشنبه ۲۵ تیر ۱۳۹۹ / شماره ۱۳۶۲ / سال هفتم

صاحب امتیاز: موسسه بین المللی فرهنگی، هنری و آموزشی راه امام (ره)
مدیرعامل و مدیرمسئول: دکتر حسن محبتی
زیر نظر شورای سردبیری
مدیر هنری: حسین کریمی صفحه آرا: اسکندر معصومی
تحریریه: مونا ربیعیان- مهرداد ابوالحسنی
سازمان آگهی شهرستان‌ها: ۶۶۵۶۷۷۶۷ - ۰۲۱

کاشان ،بلوار دانش ،جنب دنیای زیتون ،طبقه دوم
دفتر مرکزی: خیابان شریعتی، بالاتر از پل سیدخندان، خیابان مجتبایی
پلاک ۶، واحد ۶، تلفن : ۲۲۸۵۲۳۸۶ - ۲۲۸۵۹۴۹۵ - ۰۲۱
چاپ: چاپخانه کار و کارگر همزمان: یزد و مشهد

منشور اخلاقی حرفه‌ای: http://keliddaily.ir/manifesto/
@kelid www.eshterak.ir
kelid Daily keliddaily.ir info@keliddaily.ir
http://telegram.me/pishkhaan_popuiar

خبر

نمایش «موریانه» در ایتالیا

فیلم سینمایی «موریانه» به کارگردانی مسعود حاتمی و تهیه‌کنندگی غلامرضا موسوی در جدیدترین حضور جهانی خود در شانزدهمین دوره جشنواره بین‌المللی فیلم «Biogra» به نمایش گذاشته می‌شود.

جشنواره Biogra که با نگاهی متنوع به روایت های سینمایی از زندگی شناخته می‌شود، در این دوره به دلیل محدودیت‌های ناشی از همه‌گیری ویروس کرونا، نمایش آثار منتخب خود را به صورت اکران آنلاین در محدوده سراسری کشور ایتالیا و سپس نمایش آن‌ها در فضای باز، در زمانی پس از تغییر شرایط ناشی از همه‌گیری برنامه‌ریزی کرده است.

«موریانه» روایتگر سفر تارا و پیمان است. زوجی جوان که در ابتدای مسیر زندگی خود قرار دارند و برای فروش ملکی قدیمی به زادگاه کودکی خود سفر می‌کنند. آن‌ها بازیگران روایتی هستند که مرزی با واقعیت ندارد.

این فیلم حاصل بداهه‌پردازی در فیلمنامه، بازی‌ها، میزانسن و حتی برخورد دوربین در صحنه‌ها با سوژه است که با پیش‌فرض‌های سینمای داستانی تفاوت‌های بسیاری دارد.

بنا بر اعلام دست‌اندرکاران این فیلم، در نمایش آنلاین «موریانه» در جشنواره فیلم Biogra حدود هزار بازدیدکننده به مشاهده نخستین اثر سینمایی مسعود حاتمی نشستند که نظر مثبت مخاطبان را در پی داشت.

عوامل فیلم «موریانه» عبارتند از:

تهیه‌کننده: غلامرضا موسوی؛ نویسندگان: مسعود حاتمی، محمد حدادی، مریم مقدم، بهتاش صناعی ها؛ مدیر فیلمبرداری: محمد حدادی؛ تدوین: حمید نجفی راد، مسعود حاتمی؛ بازیگران: مریم مقدم، بهتاش صناعی ها، سیاوش چراغی پور، خورشید چراغی پور، نهال دشتی، پاشا جمالی، سوده آقازندی، آوا آوانس، کوهن ون نیکرک، ریرا صبوری، یسنا میرزایی؛ طراح صدا: حسین قورچیان؛ موسیقی: آرش انتظامی؛ صدابردار: علی علوی؛ رنگ‌آمیزی تصاویر: حمیدرضا فتوره چیان، سیندخت رحیمیان (استودیو ضدنور)، عکاس: شاهین دانشفر، مشاور رسانه‌ای: نگین موسوی

پخش و عرضه بین‌المللی «موریانه» به عهده مجموعه GlobeCSF به مدیریت پوریا موسوی است.

ادامه فیلم‌برداری قسمت جدید «پارک ژوراسیک»

فیلم «دنیای ژوراسیک: قلمرو» جدیدترین قسمت از سری فیلم‌های «پارک ژوراسیک» مرحله فیلم‌برداری خود را پس از وقفه‌ای طولانی در بریتانیا از سر گرفت.

کمپانی یونیورسال با تکذیب توقف ساخت این پروژه سینمایی به دلیل ابتلای چند نفر از عوامل فیلم به ویروس کرونا، در بیانیه‌ای اعلام کرد هرگونه گزارشی درباره توقف تولید فیلم «دنیای ژوراسیک: قلمرو» بی‌اساس است و هم‌اکنون حدود یک هفته از آغاز فیلم‌برداری مجدد فیلم می‌گذرد.

فیلم «دنیای ژوراسیک: قلمرو» در حالی که چهار هفته از مجموع ۲۰ هفته فیلم‌برداری آن طی شده بود به دلیل شیوع ویروس کرونا متوقف شد و کمپانی یونیورسال در اواسط ماه ژوئن اعلام کرد با اجرای پروتکل‌های بهداشتی در استودیو پاینوود که هزینه‌ای حدود پنج میلیون دلار در برداشته آماده از سرگیری فیلم‌برداری این پروژه سینمایی است.

«دنیای ژوراسیک: قلمرو» ششمین فیلم در مجموعه فیلم ۲۷ ساله «پارک ژوراسیک» است که «کالین ترورو» کارگردانی آن را برعهده دارد و «کریس پرت» در کنار «برایان دالاس هاوارد»، «سم نیل»، «لارا درن»، «جف گلدبلوم» و «جاستیس اسمیت» در این فیلم بازی کرده‌اند.

فیلم جدید «دنیای ژوراسیک» قرار است کمتر از یک سال دیگر در تاریخ ۱۱ ژوئن ۲۰۲۱ در سینماها اکران شود.

بازیگر مجموعه «دل» کرونا گرفت



یکتا ناصر بازیگر سینما و تلویزیون و همسر منوچهر هادی به کرونا مبتلا شد.

پس از اینکه خبر ابتلای منوچهر هادی به ویروس کرونا منتشر و تایید شد حالا یکتا ناصر همسر او نیز در صفحه اینستاگرام خود از ابتلا به این ویروس خبر داد.

وی در این باره نوشت: «ممنونم از همه دوستان و عزیزانی که به من لطف دارند و نگران هستند ولی من فعلاً قرنطینه هستم و اصلاً بیماریم وخیم نیست. آرزوی سلامتی، صبوری و استقامت دارم برای همگی و ای کاش باهم مهربانتر باشیم. همه ما در زندگی زخمهایی داریم که علاجش زخم زبان زدن به دیگران نیست. سپاسگزارم از مهر همه شما بزرگواران»

ناصر کار خود را با بازی در سریال گل‌های کاغذی آغاز کرد و در سال ۱۳۸۰ با ایفای نقش در فیلم ساقی رسماً فعالیت خود را در سینما آغاز کرد.

مجموعه های جاده قدیم(۱۳۹۴)، دختران حوا(۱۳۹۱)، اولین شب آرامش (۱۳۸۴)، لبه تاریکی(۱۳۸۳)، با من بمان (۱۳۷۹)، کاشانه (۱۳۷۸)، شب چراغ (۱۳۷۸)، پدرخوانده (۱۳۷۸) از جمله آثاری است که وی در آن ایفای نقش کرده است.

از آثار سینمایی یکتا ناصر هم می توان به رحمان ۱۴۰۰، آینه بغل، مشکل گیتی، فصل نرگس، کارگر ساده نیازمندیم، من سالوادور نیستم، زندگی جای دیگری است، گنجشکک اشی‌مشی و یکی می‌خواد باهات حرف بزنه اشاره کرد.

جشنواره فیلم فجر آنلاین می‌شود؟



بررسی برگزاری آنلاین پنج جشنواره مهم سازمان سینمایی در حالی در دستور کار قرار گرفته که این سوال مطرح می‌شود که آیا جشنواره ملی فیلم فجر هم، به شرط برگزاری، قرار است آنلاین شود؟

روابط عمومی سازمان سینمایی در خبری اعلام کرده است دومین جلسه هماهنگی جشنواره‌های سینمایی با حضور حسین انتظامی - رییس سازمان سینمایی - و دبیران پنج جشنواره ملی و جهانی فجر، حقیقت، کوتاه و کودک و نوجوان برگزار شده است.

در این خبر نام ابراهیم داروغه‌زاده به عنوان دبیر جشنواره ملی فجر ذکر شده که در کنار محمدمهدی عسگرپور - دبیر جشنواره جهانی فیلم فجر - ، علیرضا تابش - دبیر جشنواره فیلم کودکان و نوجوانان - ، محمد حمیدی مقدم - دبیر جشنواره سینما حقیقت - و سیدصادق موسوی - دبیر جشنواره فیلم کوتاه تهران - در جلسه حضور داشته و با توجه به کرونا و ضرورت اتخاذ سیاست‌ها و روش‌های اقتضایی مقرر شده است هر یک از دبیران در شورای سیاستگذاری خود، جنبه و میزان برگزاری آنلاین را بررسی کنند. همچنین گزارشی از نرم‌افزار جشنواره جهانی ارائه و مقرر شده همه جشنواره‌ها از یک پلتفرم مشترک که قابلیت شخصی‌سازی داشته باشد استفاده کنند.

در جلسه رائد فریدزاده - دبیر شورای بین الملل سازمان سینمایی و معاون بین الملل بنیاد سینمایی فارابی - هم گزارشی را از تجربه بازار مجازی کن و حضور ایران در این جشنواره ارائه کرده است.

اما یک نکته مهم درباره بررسی آنلاین برگزار کردن جشنواره‌های سینمایی در این است که از ابتدای شیوع کرونا در کشور درباره برگزاری یا تعویق برخی از این جشنواره‌ها خبرهایی منتشر شده بود، ولی درباره جشنواره ملی فجر خبرهای رسمی چندان زیاد و قابل توجه نبود جز این‌که ابراهیم داروغه‌زاده بارها تاکید کرده که دیگر تمایلی به پذیرش مسئولیت دبیری این جشنواره ندارد، هرچند شاید با توجه به این‌که پزشک است در شرایط فعلی بتواند از لحاظ اشراف به مسائل پزشکی گزینه خوبی باشد.

البته غیر از دبیری جشنواره، این مسئله را باید مدنظر قرار داد که با توجه به ادامه شیوع کرونا در کشور که بر روند تولید فیلم‌ها نیز تا حدی تاثیرگذار بوده و همچنین هشدارهایی که درباره وخیم شدن اوضاع در نیمه دوم سال از سوی کارشناسان مطرح شده است، کلیت برگزاری جشنواره فیلم فجر در هاله‌ای از ابهام بوده و پیگیری ایسنا حاکی از این است که هنوز وضعیت برگزاری این رویداد مشخص نیست، ولی اگر قرار بر برگزاری باشد گویا نظر رییس سازمان سینمایی بر ادامه حضور داروغه‌زاده در سمت دبیری جشنواره فجر است که خبر منتشرشده هم گویای همین نکته است. نکته قابل توجه دیگری که در این خبر به چشم می‌خورد، بررسی چگونگی برگزاری جشنواره فیلم کودکان و نوجوانان است که به تازگی فراخوان بخش المپیاد ان منتشر شده و برگزاری آن در حال پیگیری است. درباره جشنواره سینما حقیقت هم پیگیری‌های مدتی قبل ایسنا از دست‌اندرکاران مربوط به این نتیجه رسیده بود که این جشنواره حتما برگزار می‌شود، که البته بررسی برگزاری آنلاین آن از مدت‌ها قبل شروع شده بود تا اگر شرایط برگزاری فیزیکی به لحاظ همه‌گیری بیماری مهیا نبود، فقط آنلاین برپا شود.

برخی کارشناسان معتقدند در شرایطی که بسیاری از جشنواره‌های سینمایی دنیا به تعویق افتاده یا برای امسال تعطیل شده‌اند، شاید جشنواره‌های فیلم کوتاه تهران و حقیقت شرایط ایده‌آل‌تری برای آنلاین برگزار شدن داشته باشند، اما برای برگزار شدن یا نشدن باقی جشنواره‌ها شاید نیاز باشد رویکرد دیگری را درنظر گرفت.

پنجره

زینب تبریزی فیلم سینمایی «لانا» را کارگردانی می کند

کارگردان فیلم مستند "تمام چیزهایی که جایشان خالی است" از پایان نگارش یک فیلمنامه سینمایی خبر داد که به گفته او یک درام روان‌شناختی است.

زینب تبریزی مستندساز که در دوازدهمین جشنواره بین‌المللی سینما حقیقت با مستند "تمام چیزهایی که جایشان خالی است" حضور داشت، همچنان درگیر ماجرای نمایش فیلم در بستر وی‌اودی است و پس از آن فیلم اقدام به ساخت اثر جدیدی نکرده است.

او درباره وضعیت نمایش این مستند توضیح داد: با چند پلتفرم صحبت‌هایی درباره نمایش آن شده، اما هنوز پاسخی داده نشده است. تبریزی در ادامه درباره سایر فعالیت‌های خود نیز گفت: از سال گذشته به مدت هشت ماه به همراه جمیله دارالشفایی درگیر تحقیق و نگارش فیلمنامه "لانا" بودم که قصد دارم به‌عنوان نخستین اثر سینمایی‌ام آن را بسازم و این روزها به دنبال جذب سرمایه برای ساخت فیلم هستم.

او ادامه داد: "لانا" یک درام روان‌شناختی است و درباره تنهایی زنی است که دنبال عشق خودش می‌گردد اما ...

این مستندساز درباره قصه این فیلم بیان کرد: قصه این فیلم بر مبنای واقعیت نوشته شده است و اهمیت موضوع فیلم بر این است که بعد از مرگ لانا، خانه او توسط مددکارش تبدیل به انجمن حمایت از بیماران اسکیزوفرنیا می‌شود. فیلمنامه نیز بر اساس این قصه نوشته شد و سعی کردیم عناصر دراماتیک به واقعیت نزدیک باشد، که اتمام نگارش فیلمنامه مواجه شد با اتفاقات سال گذشته و امکان ساخت فیلم فراهم نشد. برای جذب سرمایه به سراغ ارگان‌های دولتی که رفتیم متأسفانه استدلالشان این بود که چون مستندساز هستم و این داستان هم واقعی است بروم سراغ ساخت مستند این فیلم. در حالی که این طرح قابلیت داستانی دارد و این در تمام دنیا مرسوم است و یکی از دلایل اصرار من هم این است که بسیاری از افراد را درگیر می‌کند. موضوع حساسی است و بسیاری از خانواده‌ها درگیر این بیماری هستند و محصول یا فیلم درخوری هم وجود ندارد که چگونه باید با این افراد رفتار کرد، در حالی که اگر این قصه در قالب فیلم داستانی روایت شود می‌تواند مخاطب بیشتری داشته باشد و بیشتر به این قشر کمک کند.

تبریزی همچنین درباره وضعیت سینما در آینده نیز اظهار کرد: به نظرم شیب سقوط را تا پایان سال می‌بینیم. خودم شخصاً تاکنون به شکل آنلاین به تماشای اثری ننشسته‌ام و فقط می‌دانم که آثاری که به شکل آنلاین اکران شدند به‌سرعت مورد قاچاق قرار گرفتند. از سوی دیگر در دوره‌ای هستیم که باید جانمان را حفظ کنیم و شاید سینمای ما هم لازم است که برای حفظ جان آدم‌ها همچنان تعطیل می‌بود. البته که همه جا می‌رویم و در همه مکان‌ها حضور می‌یابیم، اما سالن‌های سینمایی به دلیل بسته بودن و سرپوشیده بودن احتمال ابتلا را بیشتر می‌کنند. فکر می‌کنم این روند نزولی تا پایان سال ۹۹ ادامه داشته باشد، اما شاید سینما پس از این ماجراها دوباره اوج بگیرد و به یک شکوفایی برسد. مگر این که افراد در شرایط حال حاضر کلاً بی‌خیال همه چیز شوند و به سالن‌ها بیایند و ریسک ابتلا را به جان بخرند. اما فعلاً با توجه به فروشی که از فیلم‌ها اعلام شده است به نظر می‌رسد که مردم همچنان می‌ترسند پا به سالن‌های سینمایی بگذارند. کارگردان "والسی برای تهران" در پاسخ به این سؤال که به نظر می‌رسد فیلم کوتاه و مستند نیز در گروه اکران آنلاین قرار گیرند، آیا اکران آنلاین را به‌عنوان یک مجرا برای اکران فیلم‌ها می‌بینند یا خیر، گفت: فیلم کوتاه و مستند پیش از این به شکل آنلاین اکران نداشت اما در وی‌اودی‌ها نمایش داده می‌شد و اکران آنلاین برای ما خیلی اتفاق جدیدی نبود. اما در مورد آثار سینمایی به نظر می‌رسد به خاطر شرایط



حال حاضر مجاب شدند و من فکر می‌کنم در برهه زمانی حال و به دلیل اجبار به این شکل ارائه، روی آوردند و بعد از یک مدت با عادی شدن شرایط بازهم همان شیوه سنتی ادامه پیدا خواهد کرد. مسئله قاچاق از یک سو و لذت فیلم دیدن در سالن سینما از سوی دیگر باعث می‌شود، بعد از عادی شدن شرایط به روند پیش بازگردیم. در اکران آنلاین احتمال این که فضایی برای رقابت وجود نداشته باشد بیشتر است، اما همه این‌ها احتمالات است و ممکن است که در آینده اکران آنلاین تبدیل به اصلی‌ترین شیوه در بحث اکران فیلم‌ها شود. همیشه صحبت از انحصارگرایی و مافیا در سینمای ایران می‌شود که این روزها می‌بینیم در مورد پلتفرم‌ها نیز این اتفاق در حال وقوع است. متأسفانه پلتفرم‌ها نیز به سمت آثار عامه‌پسند گرایش بیشتری دارند و همه طیف‌ها را در نظر نمی‌گیرند، همین عامل نیز موجب می‌شود تا با جامعه‌ای مواجه باشیم که خوراک بصری‌ای که به او ارائه می‌شود با مضامین تکراری و بعضاً توخالی به سمتی سطحی و بدون اندیشه پیش برود.

شماره هفتم نشریه «نمایش‌شناخت» منتشر شد

شماره هفت فصلنامه تخصصی «نمایش شناخت» با حال و هوایی کرونایی منتشر شد.

«نمایش‌شناخت» یکی از معدود نشریات غیردولتی تئاتر ایران محسوب می‌شود که به سردبیری نظر احمدی و مشاوره علمی فرهاد ناظرزاده کرمانی، حسین اسماعیلی و سعید فرهودی از سال ۹۷ فعالیت خود را آغاز کرده است. شماره جدید این مجله که در شرایط سخت فعلی و با وجود همه‌گیری بیماری کرونا منتشر شده حاوی مطالب متنوعی است که از جمله می‌توان به سرمقاله آن با عنوان «پساکرونا و آینده تئاتر» به قلم مسعود دلخواه و مطالبی دیگر در همین راستا همچون «تئاتر و دیجیتالیسم در عصر بحران پاندمی» از کریستیانه هوتر با ترجمه محمدعلی بهبودی و یادداشت‌هایی چندگانه به قلم علیرضا کوشک‌جلالی اشاره کرد.

همچنین در این شماره گفتگوهایی با ۲ تن از اساتید حوزه تئاتر قطب‌الدین صادقی و داریوش مودبیان انجام گرفته است. شماره هفتم «نمایش‌شناخت» نیز همچون شمارگان پیشین این مجله تخصصی حاوی چندین پرونده ویژه و مفصل، همچون پرونده «تئاتر نو» که در بخشی از آن برای نخستین بار پژوهشی به قلم زنده‌یاد مجید فلاح‌زاده با عنوان «عقده اودیپ پارسیان» منتشر شده است و در بخشی دیگر اسماعیل نجار نیز با همکاری صبا بابانیا مقاله‌ای علمی-پژوهشی با عنوان «نمایشنامه مرداب و تولید یک اکو تئاتر فمنیستی» را ارائه داده‌اند. پرونده دیگری که می‌توان



از آن یاد کرد مربوط به «تئاتر معاصر آمریکا» است که در این پرونده نیز مازیار اولیایی‌نیا دانشگاه ایالتی اوهایو بخش دیگری از سلسله مطالب خود پیرامون تاریخ تئاتر آمریکا را ترجمه و تصنیف کرده و سید مصطفی مختاباد نیز مقاله‌ای پیرامون نمایشنامه‌نویس معاصر آمریکایی سم شپرد تالیف و مسلم آیینی یکی از آثار همین نویسنده را تحت عنوان «مغز قاتل» برای نخستین بار ترجمه کرده است. «درام و درام‌نویسان» عنوان پرونده دیگری در این شماره است که از جمله سعید فرهودی مترجم تاریخ تئاتر سیاسی در بخشی از آن به معرفی مهمترین درام‌های تاریخ تئاتر سیاسی پرداخته و عبدالحسین لاله نیز در بخشی دیگر، زندگی و آثار ژان باتیست پوکلن معروف به مولیر، نمایشنامه‌نویس شهیر قرن شانزدهم فرانسه را مورد بررسی قرار داده است و اما از دیگر مطالب این شماره می‌توان به نمایشنامه «بی خان و مان» نوشته فرهاد ناظرزاده کرمانی اشاره کرد که پس از سال ها انتظار برای انتشار مجدد آن، بالاخره در این شماره با ویرایش و ملحقات تازه منتشر و در اختیار علاقه‌مندان قرار گرفته است.

از دیگر بخش‌های اصلی این شماره می‌توان به یادنامه امیرکاوس بالازاده با آثار و گفتاری از حسین اسماعیلی، پارسا دانشمند، رحمت امینی، محمد عارف، محمودرضا رحیمی، اردشیر صالح‌پور، رضا خاکی نژاد و ...، گفتگویی منتشر نشده با زنده‌یاد بالازاده، درس گفتاری از او و آخرین سخنرانی وی که ۵ روز پیش از درگذشت او انجام گرفته است، اشاره کرد. شماره هفتم مجله «نمایش‌شناخت» در ۲۲۶ صفحه، با قطع رقعی و به قیمت ۵۰ هزارتومان در کتاب فروشی‌های معتبر پایتخت از جمله چشمه، مولی، ثالث، پیشگام، پارت و ... در دسترس علاقه‌مندان قرار داد. با توجه به شرایط ایجاد شده در پی بروز بیماری کرونا که دسترسی فیزیکی بسیاری را به کتابفروشی‌ها و دکه‌های مطبوعاتی ناممکن ساخته است، علاقه‌مندان به خرید اینترنتی این مجله می‌توانند به صفحه مجازی «نمایش‌شناخت» در اینستاگرام و یا به سایت فروش مجلات «پیشگام» مراجعه کنند.

دبیر شورای صنفی نمایش عنوان کرد

پاسخی به انصراف سازندگان «شنای پروانه» از اکران

دبیر شورای صنفی نمایش گفت: توصیه ما به سازندگان فیلم «شنای پروانه» ادامه اکران است، چون در غیر این صورت نظم سینما به هم می‌ریزد.

مرتضی شایسته در پی اعلام انصراف تهیه‌کننده فیلم «شنای پروانه» از اکران به احترام کادر درمان کشور، بیان کرد: برای این اتفاق با شورای صنفی نمایش هماهنگی صورت نگرفته و توصیه روز گذشته (۲۲ تیرماه) ما هم در شورا به آقای صدرعاملی (تهیه‌کننده فیلم)، ادامه کران بود. او افزود: این مطابق قانون نیست که هر کسی شرایط را آن‌طور که خودش می‌خواهد مناسب ندید، تصمیم بگیرد فیلمش را از پرده پایین بکشد. این کار نظم سینما را به هم می‌ریزد. بنابراین توصیه ما به ادامه اکران است و غیر از این هم نخواهد بود، مگر این‌که ستاد ملی مبارزه با کرونا اعلام کند فعالیت سینما به صلاح نیست که فعلا هم چیزی اعلام نکرده است. شایسته گفت: به هر حال هر کسی که در این شرایط فیلم خود را اکران می‌کند قطعاً بابت مخاطب و فروش آن نگرانی داشته و دارد، اما شرایط را پذیرفته است. تمام پرسنل و کارکنان سینماها پروتکل‌های بهداشتی را به طور کامل رعایت می‌کنند و سینما شرایط بهتری را نسبت به برخی دیگر از مراکز دارد. دبیر شورای صنفی نمایش در پاسخ به این‌که با این حال با توجه به افزایش مبتلایان و فوتی‌های کرونا نسبت به اوایل تیرماه، اگر سازندگان این فیلم مایل به ادامه اکران در شرایط فعلی نباشند آیا شورای صنفی مانع می‌شود، گفت: در این‌باره شورای صنفی نمایش تصمیم‌گیری خواهد کرد، اما به طور کلی فکر می‌کنم اگر صاحب فیلمی نگران باشد، فیلمش را برای اکران ارائه نمی‌کند و وقتی اکران می‌شود یعنی شرایط را پذیرفته است.



شهید: قربانعلی امیدی ارجنکی
فرزند: جهانبخش
متولد: ۱۳۶۰/۰۶/۳۰
محل تولد : شهرکرد
تاریخ شهادت : ۱۳۹۸/۰۴/۲۶
محل شهادت : فنوج - سیستان و بلوچستان
مذهب : شیعه

خبر

پرورش خلاقیت در کودکان با ابزار هنر در«روز خوش»

نمایش رادیویی «عروس گازلی گل» از رادیو نمایش در بخش نمایش بلند جشنواره «ای بی یو پرایز» ۲۰۲۰ ABUPRIZES با آثار دیگر کشورها رقابت می‌کند.

نسا جمالی، مدیر گروه هنر و گروه کودک و نوجوان در آموزشگاه آزاد دانشگاه علم و فرهنگ سه شنبه ۲۴ تیرماه مهمان برنامه «روز خوش» خواهد بود. جمالی در این برنامه پرورش خلاقیت در کودکان با ابزار هنر را بررسی می کند.

حمیدرضا امیرافضلی از شاعران و نویسندگان کشور نیز در این برنامه ازیکی دیگر از ضرب المثل های فارسی می گوید. علیرضا زمانی، کارشناس ایده پردازی در رابطه با ایده پردازی از طریق ساختن ترکیب های جدید گفتگو می کند. آیتم «خوش مزه» نیزبا آموزش کوکی فندق و شکلات همراه مخاطبان شبکه جام جم است. تاثیر نوشیدن آب در دستور غذایی از آیتم های دیگر این برنامه است. همچنین در بخش «خوش قلم» کتاب «دیوان شهریار» معرفی می شود. برنامه روز خوش با نگاه به زندگی از منظر سبک زندگی ایرانی - اسلامی با اجرای محمدامین نبی اللهی و مریم ماهور تلاش می‌کند صبحگاه ایرانی - اسلامی را به نمایش بگذارد. علاوه بر این، در این برنامه اطلاعات، اخبار و رویدادهای امیدبخش به ویژه نمایش پیشرفت های غرورانگیز ایرانیان توسط مهدی آقابیگی به سمع و نظر مخاطبان می‌رسد.

مجله صبحگاهی روز خوش از دوشنبه تا جمعه ساعت ۹ صبح به وقت تهران به تهیه کنندگی حسین علیاری از شبکه جهانی جام‌جم پخش می‌شود.

«عروس گازلی گل» در جشنواره «ای بی یو پرایز»

«عروس گازلی گل» به جشنواره «ای بی یو پرایز» راه پیدا کرد.

نمایش رادیویی «عروس گازلی گل» از رادیو نمایش در بخش نمایش بلند جشنواره «ای بی یو پرایز» ۲۰۲۰ ABUPRIZES با آثار دیگر کشورها رقابت می‌کند. «عروس گازلی گل» اثری در ژانر وحشت به کارگردانی آشا محرابی است و مریم تاجیک نویسندگی آن را بر عهده دارد. این نمایش رادیویی یکی از ۱۷ اثر برگزیده ای است که به جشنواره «ای بی یوپرایز» راه پیدا کرده است. از میان ۱۷ اثر برگزیده برای حضور در این جشنواره ۵ اثر متعلق به برنامه‌سازان زن است.

داور «عصر جدید» به «ملکه گدایان» پیوست

رویا نونهالی، داور برنامه «عصر جدید»، برای بازی در سریال «ملکه گدایان»، به پانته‌آ بهرام، باران کوثری، آرمان درویش و محمدرضا غفاری پیوست.

رویا نونهالی و پانته‌آ بهرام، به جمع بازیگران سریال «ملکه گدایان» به کارگردانی حسین سهیلی‌زاده پیوستند. پیش از این، حضور باران کوثری، آرمان درویش و محمدرضا غفاری در «ملکه گدایان» قطعی شده بود. «ملکه گدایان» در حال حاضر توسط حامد افضلی و امین محمودی در مرحله نگارش قرار دارد و به‌زودی، بازیگران دیگر این پروژه ۳۰ قسمتی معرفی می‌شوند. رحمان سیفی‌آزاد و علی طلوعی، تهیه‌کنندگان این سریال هستند که برای پخش در شبکه نمایش خانگی آماده می‌شود.

مرضیه برومند با یک سریال به تلویزیون برگشت

سریال «آب‌پریا» به کارگردانی مرضیه برومند از پنجشنبه (۲۶ تیر ماه) از آی‌فیلم پخش می‌شود.

سریال «آب‌پریا» به کارگردانی مرضیه برومند در ژانر کودک و نوجوان داستان چند پری را روایت می‌کند که برای نجات خواهرشان از چنگال دیو خشکسالی به زمین می‌آیند. در خلاصه داستان این سریال آمده است: آب‌پری که نگه‌دارنده آب‌هاست در چنگال اَپوش، دیو خشکسالی، گرفتار شده است و قحطی زمین را تهدید می‌کند. برف‌پری، ابرپری و سبزه‌پری سه خواهر بزرگ‌تر برای کمک به آب‌پری و نجات او از وصیت‌نامه مادربزرگ استفاده می‌کنند.

روزنامه صبح ایران
کلید
چهارشنبه ۲۵ تیر ۱۳۹۹ /شماره ۱۳۶۲ /سال هفتم

روزنه

آمریکایی‌های عصبانی در ماموریت یونیفل بازنگری می‌کنند

شبکه العربیه به نقل از وزارت خارجه آمریکا آورده، واشنگتن از مسؤولان لبنانی خواسته به اصلاحات پایبند باشند.

دولت دونالد ترامپ، رئیس‌جمهوری آمریکا می‌خواهد موضعش درباره نیروهای یونیفل را احیا و بازنگری کند. تمدید حضور نیروهای بین‌المللی در جنوب لبنان (یونیفل) هرگز به لحاظ سازوکار نخواهد بود.

العربیه گزارش می‌دهد، وزارت خارجه آمریکا نسبت به آنچه آن را نادیده گرفتن قطعنامه ۱۷۰۱ شورای امنیت از سوی حزب‌الله خوانده، ابراز نگرانی کرده و مدعی شده است، حزب‌الله تحرکات یونیفل را با مشکل روبه‌رو می‌کند و ارتش باید حاکمیتش را بر کل خاک لبنان اعمال کند.

العربیه می‌افزاید، این تصمیم آمریکا در آستانه موعد بررسی ماموریت یونیفل در شورای امنیت است و آمریکایی‌ها از دو مساله در خصوص ماموریت یونیفل در جنوب لبنان راضی نیستند.

از نظر این شبکه، مساله اول مربوط به شکست سال به سال نیروهای یونیفل در بازداشتن حزب‌الله از ذخیره سازی سلاح در جنوب لبنان است و در ماه‌های گذشته اعلام شکست نیروهای یونیفل درباره ورود به برخی مناطق و تفتیش این مناطق تکرار شده است. در گزارش ۱۰ مارس ۲۰۲۰ دبیرکل سازمان ملل آمده است: گشتی‌های یونیفل از ورود به برخی روستاها منع شدند. نیروهای یونیفل نتوانستند به شهرک برعشیت وارد شوند زیرا ساکنان شهرک مانع شدند.

مساله دوم مربوط به آنچه است که "شکست نیروهای یونیفل در ممانعت از انتقال سلاح از مرزهای مشترک با سوریه" خوانده شده، دولت ترامپ در حال حاضر در حال بررسی موضع خود در هفته‌های آینده در شورای امنیت است که شامل راهکارهای دولت آمریکا در زمینه "منع تمدید" می‌شود.

طبق گزارش این شبکه، این مساله با توجه به اهمیت تصمیم بعید است زیرا موجب خلأ در جنوب لبنان می‌شود و اسرائیل و حزب‌الله را در مقابل هم قرار می‌دهد که ممکن است موجب افزاش تنش و درگیری نظامی شود.

راهکار دوم آمریکایی‌ها قطع حمایت مالی از یونیفل است این رویکردی است که دولت آمریکا برای اعلام عدم رضایت خود از عملکرد سازمان‌های بین‌المللی پیاده و گروه‌های دیگر را متحمل پرداخت هزینه می‌کند که علاوه بر تبعات مالی تبعات سیاسی هم دارد در حالی‌که این کشورها دیگر نمی‌توانند درخصوص وضعیت جنوب بی‌تفاوت باشند.

وزیر مشاور در امور امارات:

خواستار ازسرگیری تولید نفت لیبی در اسرع وقت هستیم

امارات خواستار ازسرگیری تولید نفت لیبی در سریع‌ترین زمان ممکن بعد از قطع تولید نفت به دلیل ناامنی‌های این کشور شد.

نور قرقاش، وزیر مشاور در امور امارات در توییتر نوشت، امارات با همکاری شرکایش خواستار ازسرگیری تولید نفت در لیبی در سریع‌ترین زمان ممکن است و بر اهمیت تضمین‌هایی برای ممانعت از هدر رفتن درآمدهای نفتی و دامن زدن به درگیری‌ها تاکید دارد.

قرقاش افزود: ما به تلاش سیاسی و دیپلماتیک خود ادامه می‌دهیم. اولویت ما آتش‌بس و بازگشت به روند سیاسی است.

قبایل لیبی از ابتدای سال جاری میلادی بنادر صادرات نفت را بسته و خطوط اصلی انتقال نفت را متوقف کرده‌اند.

این در حالی است که احمد المسماری، سخنگوی نیروهای شرقی لیبی پیشتر گفته بود، شروط ملت لیبی برای ازسرگیری صادرات نفت افتتاح یک حساب ویژه در یکی از کشورهاست تا درآمدهای نفتی به آن واریز شده و سازوکار مشخصی برای توزیع درآمدهای نفتی با تضمین‌های بین‌المللی وجود داشته باشد تا این درآمدها صرف تروریسم و مزدوران نشود.

با واکنش به درگیری‌های مرزی ارمنستان و جمهوری آذربایجان

اتحادیه اروپا: ترکیه به تعهداتش درباره لیبی احترام بگذارد

مسؤول سیاست خارجه اتحادیه اروپا اعلام کرد، وضعیت لیبی بد است و ممنوعیت انتقال سلاح به این کشور به شکل خطرناک و ادامه داری نقض می‌شود.

جوزپ بورل، مسؤول سیاست خارجه اتحادیه اروپا در کنفرانس خبری بعد از نشست وزیران خارجه این بلوک تاکید کرد: اتحادیه اروپا از ترکیه می‌خواهد براساس مصوبات کنفرانس برلین درباره لیبی به تعهداتش احترام بگذارد.

همچنین در بیانیه صادره از دفتر جوزپ بورل آمده است: درگیری در مرزهای جمهوری آذربایجان و ارمنستان امری تاسف بار است.

وی افزود: دو طرف باید با رهبری گروه مینسک که از دل سازمان امنیت و همکاری اروپا بیرون آمده در ارتباط مستقیم باشند.

بورل به اهمیت شروع نظارت این سازمان بر نقض آتش‌بس اشاره کرد.



علی‌اف: تمام مسؤولیت تنش در مرز بر عهده دولت ارمنستان است

رئیس جمهوری آذربایجان طی اظهاراتی درباره درگیری‌های صورت گرفته روز گذشته در مرز این کشور با ارمنستان گفت: ارتش با ضربه مهلک به ارمنستان انتقام خون شهدای‌مان را گرفت.

الهام علی‌اف، رئیس جمهوری آذربایجان طی سخنانی در نشست شورای امنیت این کشور درباره درگیری‌های صورت گرفته روز گذشته در مرز این کشور با ارمنستان گفت که ارتش کشورمان روز یکشنبه با ضربه مهلک به ارمنستان انتقام خون شهدای‌مان را گرفت. علی‌اف در ادامه با یادآوری این‌که نیروهای مسلح ارمنستان در ساعات بعد از ظهر به مواضع نیروهای مسلح جمهوری آذربایجان با پرتاب توپ و خمپاره‌ها حمله کردند، از خداوند برای کشته‌های کشورش طلب رحمت و مغفرت کرد. علی‌اف همچنین با بیان این‌که ارتش آذربایجان پاسخ لازم را به ارمنستان داده است و از اقدام تحریک کننده آنها جلوگیری کرده است، تصریح کرد: همه تلاش‌های ارمنستان ناکام ماند.

خیز آمریکا برای شکار اژدها

ترامپ خلاف عقربه ساعت چرخید!

جنگ لفظی و تحرکات نظامی آمریکا علیه چین نشان می‌دهد که بالاخره پیش‌بینی‌ها مبنی بر موازنه قدرت از غرب به شرق و در مقابل، تلاش واشنگتن برای تنگ کردن حلقه مهار چین، در حال تحقق است.



این روزها بخش آنلاین رسانه‌های مطرح جهان را که باز کنیم، از اخبار مربوط به کرونا و اعتراضات ضد نژادپرستی که بگذریم، آنچه بیش از همه جلب توجه می‌کند، وفور اتهامات علیه چین و البته پاسخ‌های متقابلی است که دولت پکن در دفاع از خود می‌دهد.

شاید از نظر خیلی‌ها، نقطه آغاز تشدید تنش‌ها میان واشنگتن-پکن، رسیدن موج کرونا به ایالات متحده و متعاقب آن ادعای آمریکایی‌ها مبنی بر این باشد که چینی‌ها با پنهانکاری در خصوص ماهیت بیماری، به شیوع آن دامن زده‌اند؛ اتهامی که در نهایت به این ادعا ختم شد که چینی‌ها در همدستی با دموکرات‌ها (یا به قول ترامپ، دار و دسته «چپ‌ها») و در راستای تضعیف کارزار انتخابی جمهوری‌خواهان، به چنین حیله‌ای متوسل شده‌اند!

اما اگر از فاصله زمانی بیشتری به موضوع نگاه کنیم، چشم‌انداز وسیع‌تری از اختلافات فی‌مابین در پیش روی‌مان ظاهر می‌شود که نزدیک‌ترین آنها ادعای ترامپ مبنی بر سودجویی چین از نرخ پایین تعرفه‌های گمرکی است که به کسری تراز تجاری آمریکا منجر شده است.

اختلافات تجاری که گاه با تندزبانی ترامپ و گاه با نرم‌خویی او در مقابل شی جینپینگ همتای چینی همراه بوده است، در سراسر ۲۰۱۹، بر روابط دو کشور سایه انداخت حال آنکه به رغم مانور رسانه‌ای کاخ سفید، باید از آن به عنوان پوسته ظاهری مناقشات عمیق‌تر واشنگتن-پکن یاد کرد. اما اگر فاصله زمانی را از این هم بیشتر کنیم، چشم‌انداز رقابت راهبردی میان دو قدرت اقتصادی جهان از دنیای کار و تجارت فراتر رفته و با ورود به ماورای بحار، به تغییر موازنه قدرت در بستر ژئوپلیتیک می‌رسد.

جغرافیای سیاسی و بازتعریف ادبیات دیپلماتیک

از زمان کشف قاره آمریکا، اگرچه دنیای سیاست همیشه حول محور خواسته‌های غرب چرخیده است؛ اما در سال‌های اخیر، به پیروی از قانون طبیعت و همسو با جهت حرکت کره خاکی، شاهد چرخش دنیای سیاست در خلاف عقربه‌های ساعت یعنی از غرب به شرق هستیم- رویدادی که در دائرةالمعارف دیپلماتیک آمریکا از آن به چرخش به پاسیفیک تعبیر می‌شود و نگاهی ویژه به تحولات جاری در پهنه آبی دو اقیانوس هند و آرام دارد.

سیاست چرخش به پاسیفیک که از دوره ریاست جمهوری باراک اوباما (۲۰۰۹-۲۰۱۷) در واکنش به قدرت‌یابی چین و نفوذ آن در آسیای شرقی به دایره دیپلماسی آمریکا افزوده شد؛ از همان ابتدا دورنمایی واضح از آینده تجاری- ژئوپلیتیکی جهان به دست داد و حاکی از آن بود که علیرغم جای گرفتن غرب آسیا در کانون بحران، جریان قدرت در سطح بین‌الملل به سمت جنوب شرق آسیا متمایل است.

البته این تعریف از زمان روی کار آمدن دونالد ترامپ در ژانویه ۲۰۱۷، دستخوش تغییر شد تاجایی که در سفری که وی در نوامبر همین سال به آسیا داشت؛ به دفعات از واژه ترکیبی «ایندوپاسیفیک = اقیانوس هند و آرام» به جای تک‌واژه «پاسیفیک = آرام» استفاده کرد.

در این میان، غرض اصلی پیچیده کردن اوضاع در قلمرو راهبردی چین به‌ویژه از راه مشارکت دادن رقیب قدرتمندی مانند هند و تشویق آن به همکاری نظامی هرچه بیشتر با ژاپن و استرالیا بود. وقتی از این چشم‌انداز به اقیانوس هند و آرام نگاه می‌کنیم، مطالبات آمریکا و برخی از کشورهای آسه‌آن در دریای چین جنوبی، مطالبات ژاپن در دریای چین شرقی و در نهایت نگرانی دهلی از پروژه اقتصادی «یک کمربند یک جاده» در گستره اقیانوس هند، به ایجاد جبهه واحدی برای تنگ‌تر کردن حلقه مهار چین منجر می‌شود.

ژئوپلیتیک هسته‌ای و رقابت راهبردی با چین

اما موازنه قدرت با چین نه تنها جغرافیای سیاسی جهان بلکه جغرافیای هسته‌ای آن را نیز دستخوش تغییر کرده است. وقتی واشنگتن در سال ۲۰۱۸ میلادی، از دکترین جدید هسته‌ای آمریکا رونمایی کرد؛ این فرض به وجود آمد که در رقابت راهبردی با مسکو، زیربنای اصلی آن را روسیه هراسی تشکیل می‌دهد.

یک سال بعد (۲۰۱۹)، خروج ناگهانی آمریکا از پیمان منع موشک‌های هسته‌ای میان‌برد با روسیه (INF)، می‌توانست تائیدی بر این نظریه باشد حال آنکه واکنش‌های اولیه همپیمانان اروپایی واشنگتن، مرکز ثقل رقابت هسته‌ای جهان را از مسکو به پکن تغییر داد.

در آن مقطع زمانی که مصادف بود با اواسط مرداد ۹۸، «هایکو ماس» وزیر خارجه آلمان ضمن ابراز نگرانی از بابت برچیده شدن INF، مدعی شد: هرگونه توافق «بین‌المللی» جدید باید «چین» را هم شامل شود!

در همان زمان بود که امتناع اروپا از پذیرفتن موشک‌های میان‌برد آمریکا و احتمال انتقال آنها به جایی در شرق آسیا (به طور ویژه استرالیا)، تنش دیپلماتیک واشنگتن-پکن را سبب شد حال آنکه از اوایل سال جاری میلادی (۲۰۲۰)، این تنش‌ها با اصرار آمریکا برای اینکه چین هم هنگام تمدید پیمان هسته‌ای دیگری موسوم به «استارت نو»، به میز مذاکرات واشنگتن-مسکو بپیوندد، به اوج خود رسید.

در واقع، اگرچه بهانه آمریکا برای ختم INF، آنگونه که ادعا می‌شود کارشکنی روسیه است؛ اما شاید چین اصلی‌ترین دلیل برای عملی کردن این تصمیم بود.

از آنجا که محیط راهبردی جهان به سرعت رو به تغییر است، آمریکا خود را محتاج توسل به پیمان‌های کنترل تسلیحاتی می‌بیند که پاسخگوی زرادخانه‌های هسته‌ای چین و ذخایر تسلیحات غیر راهبردی روسیه و حتی ظهور فناوری‌های جدید مانند تسلیحات هایپرسونیک باشد. از سوی دیگر، بسط دامنه دانش هسته‌ای به کشورهای دیگر نظیر کره شمالی نیز اوضاع را در مقایسه با زمان عقد INF و استارت نو به مراتب پیچیده‌تر کرده است. بعضی‌ها مدعی هستند که در حال حاضر، چین پیشرفته‌ترین زرادخانه موشک‌های متعارف جهان را در اختیار دارد که در سراسر قلمرو پهناور این کشور، مستقر شده‌اند.

رئیس مؤسسه کنترل سلاح آمریکا:

احتمال پایان فشار حداکثری آمریکا علیه ایران وجود دارد

رئیس موسسه کنترل سلاح آمریکا معتقد است که با توجه به در پیش بودن انتخابات ریاست جمهوری ۲۰۲۰ ایالات متحده، احتمال زیادی برای پایان یافتن سیاست فشار حداکثری کاخ سفید علیه ایران وجود دارد.

کشمکش آمریکا با اعضای شورای امنیت سازمان ملل بویژه اعضای دائم آن برای تمدید تحریم تسلیحاتی جمهوری اسلامی ایران ادامه دارد و در این راه واشنگتن تمام ابزارهای خود را به کار گرفته و حتی به سراغ کشورهای عرب حوزه خلیج فارس نیز آمده است. موضوع لغو تحریم‌های تسلیحاتی ایران در اکتبر ۲۰۲۰، یکی از مفاد موجود در برجام است و نکته عجیب در این میان آن است که کشورهای اروپایی حاضر در برجام با وجود حمایت لفظی از این توافق و با توجه به آنکه لغو این تحریم‌ها یکی از معدود منافع باقی مانده در برجام برای ایران است، تلاش چندانی برای منصرف کردن آمریکا از پیگیری این پیش‌نویس انجام نمی‌دهند و حتی رفتار آنها به گونه‌ای است که از اقدامات آمریکا نیز حمایت می‌کنند.

هر چند کشورهای اروپایی با روی کار آمدن ترامپ و اقدامات او علیه توافقات بین‌المللی به این نتیجه رسیده‌اند که باید وابستگی خود به ایالات متحده را کمتر کرده و مستقل شوند اما با این وجود تلاش قابل توجهی در این راستا از سوی آنها انجام نمی‌شود و در موضوعات حساسی که می‌توانند کسب استقلال از آمریکا را آغاز کنند باز هم به گونه‌ای عمل می‌کنند که دنباله روی آنها از واشنگتن را به تصویر می‌کشد. در همین رابطه برای تحلیل بهتر رفتار کشورهای اروپایی با ایران و آمریکا و پیش‌نویس قطعنامه ضد ایرانی ایالات متحده، با «داریل کیمبال» رئیس مؤسسه کنترل سلاح آمریکا به گفتگو نشستیم. کیمبال از سال ۲۰۰۱ تا کنون مدیر اجرایی انجمن تحقیقاتی کنترل سلاح آمریکاست و در سال ۲۰۰۴ میلادی توسط نشنال ژورنال به عنوان یکی از ۱۰ چهره تأثیرگذاری که نظریات آنها به شکل گیری سیاست‌های آتی در مورد آینده تسلیحات هسته‌ای کمک می‌کند معرفی شده است. *به موجب قطعنامه ۲۲۳۱ سازمان ملل متحد که به توافق هسته‌ای ایران و کشورهای ۵+۱ رسمیت داد تحریم‌های تسلیحاتی ایران در اکتبر سال جاری میلادی به پایان می‌رسد اما با این وجود آمریکا با آماده کردن پیش‌نویس قطعنامه‌ای در حال فشار آوردن بر شورای امنیت سازمان ملل جهت تمدید این تحریم‌هاست. دلیل اصلی مخالفت واشنگتن با کم شدن تحریم‌ها علیه ایران چیست؟

بر اساس مطالعه‌ای که بر روی اهداف دولت ترامپ داشته‌ام، آنها (دولت آمریکا) نه تنها بر روی جلوگیری از دسترسی ایران به تسلیحات پیشرفته متمرکز هستند بلکه بدنبال کسب حمایت سیاسی کافی برای بازگرداندن تحریم‌های سازمان ملل بر اساس مفاد قطعنامه ۲۲۳۱ هستند.

*سه کشور اروپایی حاضر در برجام گفته‌اند که از تلاش‌های آمریکا برای تمدید تحریم‌های تسلیحاتی ایران حمایت نمی‌کنند. با توجه به صحبت‌هایی که شد آنها چگونه این کار را انجام خواهند داد؟

جلسه اخیر شورای امنیت که در آن این موضوع (تمدید تحریم تسلیحاتی ایران) مطرح شد نشان داد که سه کشور اروپایی امضا کننده برجام و اتحادیه اروپا بصورت یک مجموعه معتقد هستند که برجام یک راه حل برد-برد است و نیاز است که هم آمریکا و هم ایران به تعهدات خود در این توافق بازگردند. اروپایی‌ها همچنین این نکته را روشن ساخته‌اند که آمریکا را به عنوان کشوری که همچنان عضو برجام است و این قدرت را دارد که در مورد آن اعلام نظر کرده و خواستار بازگشت تحریم‌ها شود به رسمیت نمی‌شناسند زیرا آمریکا خود اعلام کرده که دیگر عضو برجام نیست و در جلسات اخیر کمیسیون مشترک برجام که در خصوص نحوه اجرای این توافق است حضور نداشته است.

مشاور رئیس جمهور لبنان:

پیروزی در جنگ ۳۳ روزه معادلات جدیدی را رقم زد



مشاور رئیس جمهور لبنان گفت: صهیونیست‌ها به دلیل شکست در جنگ ۳۳ روزه، امروزه از بحران اقتصادی لبنان استقبال می‌کنند.

لبنان این روزها در حالی سالگرد پیروزی در جنگ ۳۳ روزه در برابر دشمن صهیونیستی را جشن می‌گیرد که با بحران اقتصادی و مسائل داخلی روبرو است؛ بحرانی که آمریکا و رژیم صهیونیستی از زمان آغاز و تشدید آن خوشحال بوده و برای وخیم‌تر کردن اوضاع داخلی لبنان دسیسه چینی می‌کنند. به نظر می‌رسد آنچه که صهیونیست‌ها در جریان جنگ ۳۳ روزه نتوانستند محقق کنند این روزها در عرصه اقتصادی به دنبال تحقق آن هستند، اما باید بدانند تا زمانی که مقاومت لبنان در میدان حضور دارد نه در عرصه نظامی و نه در عرصه اقتصادی نمی‌توانند کاری از پیش ببرند. «أمل ابوزید» مشاور رئیس جمهور لبنان و نماینده سابق پارلمان این کشور در خصوص اینکه جنگ ۳۳ روزه چه معادلات جدیدی را نهادینه کرد گفت: بدون شک جنگ ۳۳ روزه معادلات جدیدی را در منطقه ایجاد کرده است. مقاومت لبنان این پیروزی را در برابر دشمن صهیونیستی تنها با یک پایداری ۳۳ روزه و در سایه فداکاری‌های گسترده و تقدیم کردن شهدا و مجروحان محقق کرد. وی در ادامه افزود: ارتش لبنان و مقاومت در کنار یکدیگر با وجود مشکلات اقتصادی در آن زمان، توانستند این پیروزی را محقق کنند. با این پیروزی لبنان با مقاومت در برابر اشغالگران و متجاوزان توانست سرزمین و کرامت و حاکمیت خود را بازگرداند. مشاور رئیس جمهور لبنان در خصوص تجاوزات کنونی رژیم صهیونیستی علیه حریم لبنان اظهار داشت: صهیونیست‌ها عادت کرده‌اند که حاکمیت لبنان را نقض کرده و همواره حریم هوایی، دریایی و زمینی کشور ما را زیر پا بگذارند. آنها یک لحظه از تلاش برای بی‌ثبات کردن لبنان و اقدام علیه مقاومت از طریق رسانه‌ها و شبکه‌های مجازی دست بر نمی‌دارند. این نماینده سابق پارلمان لبنان در خصوص واکنش تل آویو به بحران اقتصادی کشور گفت: بدون شک صهیونیست‌ها از بحران گسترده‌ای که امروزه لبنان شاهد آن است خوشحال هستند؛ چرا که در سال ۲۰۰۶ و در جریان جنگ ۳۳ روزه نتوانستند ملت لبنان را تسلیم کنند و امروزه به این بحران دل خوش کرده و از آن استقبال می‌کنند. وی در ادامه افزود: ما هرگز در برابر این اقدامات دست بسته و ساکت باقی نخواهیم ماند بلکه نبردی را با عنوان مقاومت از طریق کشاورزی و حمایت از صنایع غذایی برای تامین زندگی لبنانی‌ها در سایه گفتگو با جامعه بین الملل و صندوق بین‌المللی پول با هدف دستیابی به راه کاری در راستای حل مشکلات اقتصادی لبنان به راه می‌اندازیم.

عضو شورای اجتماعی وزارت دفاع روسیه:

کشورهای اروپایی برای نجات برجام وارد عمل شوند



عضو شورای اجتماعی وزارت دفاع روسیه معتقد است که برای حفظ برجام تنها راه این است که سه کشور اروپایی عضو این توافق بجای پیروی از آمریکا اراده سیاسی از خود نشان داده و به تعهدات خود عمل کنند.

«ایگور کوروتچنکو» که همزمان سردبیر نشریه نظامی روسی «دفاع ملی» است روز دوشنبه در گفت وگو با خبرنگار ایرنا در مسکو، خاطرنشان کرد: باوجود گذشته پنج سال از امضای برنامه جامع اقدام مشترک، آلمان، فرانسه و انگلیس به تعهدات خود در برجام عمل نکرده اند. وی ادامه داد: تا آنجا که اطلاع دارم اینستکس که برای تسهیل معاملات مالی با ایران تاسیس شد به صورت فعال عملیاتی نشده و فقط یک تراکنش در آن انجام گرفته و این طرح که بسیاری به آن برای گسترش همکاریها با ایران امید بسته بودند، بیشتر در کلام خودنمایی کرد تا عرصه عمل. کارشناس ارشد روس ادامه داد: هرچند روسیه و چین، هم از نظر سیاسی و هم در عمل نشان دادند که برای حفظ برجام مصمم هستند اما به دلیل مواضع انفعالی و غیرفعال سه کشور اروپایی، عدم تعادل در برجام که با خروج آمریکا در ماه می ۲۰۱۸ بوجود آمد، تشدید شد. عضو شورای اجتماعی وزارت دفاع روسیه یادآورشد: سه کشور اروپایی بجای همکاری بیشتر با ایران برای حل مسائل بوجود آمده در روند اجرای برجام، به پیروی از سیاست های مخرب واشنگتن در این توافق بین‌المللی پرداختند.

عدم تعادل در برجام مدت طولانی دوام نخواهد داشت

کوروتچنکو با انتقاد از این رویکرد سه کشور اروپایی گفت: عدم تعادل در برجام نمی تواند به مدت طولانی ادامه بیابد. وی یادآوری کرد: ایران اعلام کرده است در صورت تمدید تحریم تسلیحاتی از برجام خارج خواهد شد. مقام روس در همین حال تصریح کرد که آمریکا نمی تواند انتظار داشته باشد که قطعنامه ای در شورای امنیت تصویب شود که بر اساس آن تحریم تسلیحاتی ایران تمدید شود زیرا چین و روسیه آن را وتو خواهند کرد. عضو شورای اجتماعی وزارت دفاع روسیه در واکنش به سوالی در مورد رویکرد مناسب کشورهای اروپایی در برجام گفت: بدیهی است اتحادیه اروپا باید از مواضع کنونی خود در مساله ایران که وابستگی بیشتر آن به آمریکا را نشان می دهد صرف نظر کند. وی گفت: در شرایطی که آمریکا برای اهداف سودجویانه خود از برجام خارج شده و مانع اجرای قطعنامه ۲۲۳۱ شده است، تروئیکای اروپا وظیفه مهمی را برای حفظ این توافق بین المللی که به نفع کشورهای اروپایی و همکاریهای این کشورها با ایران است بر دوش دارند.

درخواست الکاظمی از ترکیه برای توقف حملاتش به شمال عراق

نخست وزیر عراق بر ادامه مذاکرات دیپلماتیک با ترکیه برای متوقف کردن حملاتش به اراضی عراق تاکید و این حملات را تجاوز به حاکمیت عراق توصیف کرد.

مصطفی الکاظمی، نخست وزیر عراق در جلسه‌ای با کابینه درباره امنیت ملی در عراق، موضوع ادامه تجاوزات ترکیه به اراضی عراق را مورد بررسی قرار داد.

در بیانیه دفتر رسانه‌ای نخست وزیر عراق آمده که تجاوزات ترکیه به اراضی عراق تهدیدی برای روابط دو کشور دوست است و به تلفات و خسارات مالی و جانی نیز منجر می‌شود.

این اظهارات الکاظمی در جریان نشستی درباره امنیت ملی ایراد شد.

ترکیه به رغم درخواست‌های بغداد برای توقف عملیات نظامی‌اش در شمال عراق، همچنان به حملاتش در استان دهوک در اقلسم کردستان ادامه می‌دهد.

الکاظمی در جریان این نشست نتایج بازدیدش از مناطق مرزی عراق و تدابیر اتخاذ شده برای مبارزه با فساد و تامین امنیت در مرزها را ارائه کرد.

وی گفت که دولتش برای مبارزه با فاسدان و ممانعت از سوء استفاده از مرزها تلاش می‌کند و طرحی را برای بهبود امنیت در مناطق مرزی ارائه کرده است.

در بخش دیگری از این جلسه موضوع اعتراضات در عراق و لزوم محافظت از مسالمت آمیز بودن این اعتراضات به نحوی که هم حافظ حقوق شهروندان در آزادی بیان و اندیشه باشد و هم از حاکمیت قانون و دولت حفاظت کند، بررسی شد.

رئیس‌جمهور ترکیه:

گستاخی اسرائیل نتیجه سکوت جهان است

رئیس‌جمهور ترکیه تأکید کرد مداخله آنکارا در لیبی طرح خلیفه حفتر برای اشغال طرابلس را ناکام گذاشت. وی همچنین سکوت جامعه جهانی در قبال اشغالگری‌های رژیم صهیونیستی را دلیل افزایش گستاخی این رژیم دانست.

رجب طیب اردوغان، رئیس‌جمهور ترکیه در سخنانی گفت: مداخله آنکارا در لیبی طرح خلیفه حفتر، فرمانده ارتش "ملی" لیبی برای اشغال طرابلس را به شکست کشاند. دولت وفاق ملی لیبی توانست "کودتاچیان" را در مدت زمان اندکی از طرابلس بیرون براند. این دستاوردهای میدانی صلح و امنیت را در تمام خاک لیبی به ارمغان می‌آورد.

اردوغان گفت: تقویت لیبی در بعد سیاسی و اقتصادی به نفع شمال آفریقا و اروپا خواهد بود. ما تمام پیشنهادات درباره همکاری و تقسیم عادلانه در دریای مدیترانه را با روی باز می‌پذیریم و آماده همکاری با همگان براساس این اصول هستیم. ما خواهان تنش در دریای مدیترانه نیستیم.

رئیس جمهور ترکیه همچنین در بخش دیگری از اظهاراتش ضمن محکوم کردن ادامه محاصره ظالمانه نوار غزه و تجاوزات رژیم صهیونیستی علیه شهر قدس، تاکید کرد که سکوت جامعه جهانی در برابر این تجاوزات موجب گستاخی هرچه بیشتر این رژیم شده است.

رجب طیب اردوغان گفت اراضی اشغالی فلسطین در راس مناطقی است که مورد بیشترین ظلم و ستم در جهان واقع شده است.

اردوغان افزود با این حال، رسانه‌های جهانی حتی خبری در مورد فلسطینیانی که به وحشیانه‌ترین شیوه ممکن به دست نظامیان اسرائیلی به شهادت می‌رسند، کار نمی‌کنند.

وی تأکید کرد طرح جدید رژیم صهیونیستی برای الحاق کرانه باختری و غور اردن گامی دیگر در مسیر سیاست‌های اشغالگرانه و تجاوزکارانه این رژیم است و جهانیان باید در مقابل این رژیم ایستاده و جلوی ادامه اقدامات غیرقانونی آن را بگیرند.

رئیس‌جمهوری فرانسه:

بحران لیبی راه حل نظامی ندارد

رئیس‌جمهوری فرانسه اظهار کرد: هیچ راه حل نظامی برای بحران لیبی وجود ندارد، ما ازسرگیری مذاکرات به صورت فوری و آغاز روند سیاسی در این کشور را خواستاریم.

امانوئل ماکرون، رئیس‌جمهوری فرانسه در سخنرانی به مناسبت روز ملی کشورش خواستار ایجاد سیاست مشترک اروپایی درباره مدیترانه شد.

او اظهار کرد: بدون اروپا راه حل صلح دائمی در مدیترانه وجود نخواهد داشت و نمی‌توانیم بپذیریم کشورهای بیگانه سرنوشت ما را تعیین کنند.

ماکرون گفت، ثبات سیاسی برای امنیت اروپا و ساحل آفریقا اساسی است و ما خواهان ازسرگیری فوری مذاکرات در لیبی هستیم.

روزنامه صبح ایران
کلید
چهارشنبه ۲۵ تیر ۱۳۹۹ /شماره ۱۳۶۲ / سال هفتم

خبر

معاون وزیر ارتباطات:

امکان برقراری تماس صوتی برای پیام‌رسان‌های داخلی فراهم می‌شود

معاون وزیر ارتباطات با بیان اینکه امکان برقراری تماس صوتی برای پیام‌رسان‌های داخلی فراهم می‌شود، نرخ پیشنهادی برای این مکالمات را نیز اعلام کرد.

حسین فلاح جوشقانی رئیس سازمان تنظیم مقررات در توییتر خود نوشت: با توجه به مصوبه شورای عالی فضای مجازی و رسیدن برخی پیام‌رسان‌ها به ۵ میلیون نصب، برقراری امکان تماس صوتی (call out) با اپراتورهای تلفن همراه در دستور کار قرار گرفته است.

همچنین معاون وزیر ارتباطات اضافه کرد: نرخ پیشنهادی مکالمات فعلاً دقیقه‌ای ۲۵ تومان در نظر گرفته شده است.

کرونا خودروی تسلا را ارزان کرد

طبق گزارشی جدید تسلا قیمت خودروی «مدل Y» را ۳ هزار دلار کاهش داده تا با خسارت های ناشی از شیوع ویروس کرونا به صنعت خودروسازی مقابله کند.

شرکت تسلا قیمت خودروی اسپرت «مدل Y» را ۳ هزار دلار کاهش داده است. این درحالی است که تنها ۴ ماه از عرضه این خودرو به بازار می گذرد و تسلا سعی دارد با این اقدام ادامه فروش محصولاتش در بحران شیوع ویروس کرونا را حفظ کند.

بهای خودروی « مدل Y» در اصل ۵۲ هزار و ۹۹۰ دلار بود اما با توجه به کاهش ۳ هزار دلاری،اکنون در وب سایت تسلا ۴۹ هزار و۹۹۰ دلار قیمت گذاری شده است.

البته تسلا در ماه می قیمت خودروهای «مدل ۳»، «مدل ایکس» و «مدل اس» را نیز کاهش داده بود. این درحالی است که میزان کاهش تحویل خودروهای تسلا به مشتریان در ماه جاری، کمتر از آمار پیش بینی شده در سه ماهه دوم بوده است و نشان می دهد تسلا در برابر صدمات شیوع ویروس کرونا به صنعت خودروسازی در امان بوده است.

این خودروساز برقی در آوریل سال جاری اعلام کرد فروش «مدل Y» سودآور بوده است. این نخستین بار در تاریخچه فعالیت تسلا بود که، فروش یک خودروی جدید آن در سه ماهه نخست عرضه به سود آوری رسیده است.

«مدل Y» در ۱۴ مارس ۲۰۱۹ میلادی رونمایی شد و با رقابت سختی ازجانب خودروسازان اروپایی روبرو است.

تولید ویلچر خودران هوشمند با قابلیت ترمز خودکار

شرکت ژاپنی پاناسونیک از تولید ویلچرهای خودران هوشمندی خبر داده که مسافران را بدون برخورد با موانع در ایستگاه شلوغ راه آهن توکیو جابجا می‌کنند و به مقصد می‌رسانند.

پاناسونیک سه نمونه از این ویلچرهای برقی خودران را تولید کرده که همگی بدون نیاز به دخالت انسان مسافران خود را تا مقصد می‌رسانند.

ویلچرهای یادشده مجهز به رادارها، حسگرها و دوربین‌های متعددی برای شناسایی موانع ثابت و متحرک محیطی هستند و لذا می‌توانند در اماکن شلوغ و پر هرج و مرج مانند ایستگاه‌های راه آهن برای حمل و نقل افراد مسن و ناتوان و معلول به کار گرفته شوند.

پاناسونیک تا شهریور ماه به آزمایش ویلچرهای یادشده ادامه می‌دهد تا از کارایی آنها مطمئن شود. یکی از قابلیت‌های مهم این ویلچرها امکان ترمز سریع و ناگهانی خودکار در صورت مواجه شدن با مانعی پیش بینی نشده است. ویلچرهای یادشده بعد از جابجایی مانع و رفع مزاحمت به طی مسیر ادامه می‌دهند.

۱۰۴ اختراع از ایران در دفاتر بین‌المللی ثبت شد

معاونت علمی و فناوری اعلام کرد ۱۰۴ اختراع از ایران در دفاتر بین‌المللی ثبت شد.

ورود محصولات فناورانه به بازارهای بین‌المللی موضوعی مهم برای هر کشوری محسوب می‌شود. حال که بیش از ۵ هزار شرکت دانش بنیان در کشور فعالیت می‌کنند باید تلاشی تازه و جدی برای شکل گیری بازارهای جهانی انجام شود.

ثبت اختراع یکی از پیش نیازهای دستیابی به این هدف است. شرکت‌ها برای صادرات محصولات دانش‌بنیان به سایر کشورها باید ثبت اختراع آن را انجام داده باشند.

البته ثبت اختراع در دفاتر معتبر بین‌المللی مسیری پرپیچ و خم دارد. کانون پتنت معاونت علمی و فناوری ریاست جمهوری در این مسیر همراه مخترعان شده است. مخترعان برای ثبت اختراع بین‌المللی خود بیش از ۹۰ درصد توسط کانون حمایت می‌شوند.

حمایتی که گسترش نوآوری و خلاقیت را به همراه دارد. هزار و ۸۹۰ درخواست برای دریافت حمایت در سامانه کانون ثبت شده است.



برقراری تماس پیام‌رسان‌های داخلی با اپراتورها در دستور کار رگولاتوری

رئیس سازمان تنظیم مقررات و ارتباطات رادیویی با انتشار توئیتی از تلاش برای امکان برقراری تماس پیام‌رسان‌های داخلی به وسیله اپراتورها خبر داد.

حسین فلاح جوشقانی رئیس سازمان تنظیم مقررات و ارتباطات رادیویی با انتشار توئیتی، ایجاد امکان برقراری تماس بین اپراتورها و پیام‌رسان‌های داخلی را از اقدامات در دستور کار رگولاری معرفی کرد. فلاح جوشقانی در توئیت خود با اشاره به رسیدن برخی پیام‌رسان‌های داخلی به ۵ میلیون نصب، عنوان کرد که در حال حاضر دقیقه‌ای ۲۵ تومان به عنوان نرخ این تماس‌ها در نظر گرفته شده است. در ادامه متن و پست منتشر شده توسط رئیس رگولاتوری را مشاهده می‌کنید: "باتوجه به مصوبه‌ی شورای عالی فضای مجازی و رسیدن برخی پیام رسان‌ها به پنج میلیون نصب، برقراری امکان تماس صوتی (call out) با اپراتورهای تلفن همراه در دستور کار قرار گرفته است.

تحقق تحول دیجیتال در بستر 5G

فناوری ۵G با کاربردهای خود تحول چشمگیری در زندگی انسان امروزی ایجاد می‌کند و ایران به‌عنوان کشوری که از سال‌های گذشته خود را در مسیر این فناوری قرار داده است باید گام‌های سریع‌تری برای بهره‌گیری از کاربردهای آن بردارد.

بعد از اینکه در سال‌های گذشته با ورود نسل سوم و چهارم تلفن همراه در دنیا مواجه بودیم، چند سالی است که صحبت از ۵G یا همان نسل پنجم تلفن همراه مطرح می‌شود. با توجه به کارکردها و کاربردهای شبکه ۵G در ابعاد مختلف زندگی و بر اساس اعلام کارشناسان این حوزه، قرار است ۵G مشکلاتی مانند سرعت کم، تأخیر که در شبکه‌های نسل‌های قبل وجود داشت را به حداقل ممکن خود برساند و تأثیر بسزایی در رشد اقتصاد دیجیتال و اینترنت اشیا داشته باشد.

به همین منظور پیاده‌سازی اینترنت اشیا، هوشمندسازی و ارائه سرویس‌های پهن باند و به‌طورکلی بخش عمده‌ای از تحول دیجیتال بر بستر ۵G صورت می‌گیرد و همین موضوع اهمیت پرداختن به آن در ابعاد مختلف فنی، مقررات‌گذاری و تجاری را نشان می‌دهد.

پایش جنگل‌های گلستان برای جلوگیری از بروز حوادثی مانند آتش‌سوزی از پروژه‌هایی است که در حوزه اینترنت اشیا انجام‌شده و پروژه‌های مختلفی نیز در حوزه هوشمندسازی، واقعیت مجازی، آموزش از راه دور و سرویس‌های دیگر در حال انجام است که نیاز به پیاده‌سازی فناوری ۵G را در کشور الزام‌آور کرده است.

بر اساس اعلام کارشناسان این حوزه، اپراتورهای مطرح و نام‌آشنای دنیا در حال طراحی و تست ۵G هستند و تا کمتر دو سال آینده به‌صورت تجاری ارائه می‌شود و به دلیل اهمیت حرکت بر لبه تکنولوژی و سرعت تحولات در این حوزه، ایران نیز باید به‌سرعت در همین مسیر حرکت کند. بر اساس مطالعات انجام‌شده، اپراتورها می‌توانند با استفاده از فناوری در صنایع، در سال ۲۰۲۶ به درآمدی در حدود ۶۱۹ میلیارد دلار برسند و در دوره زمانی ۲۰۲۰ تا ۲۰۳۵ سهم از کل GDP جهان حدود هفت درصد پیش‌بینی می‌شود.

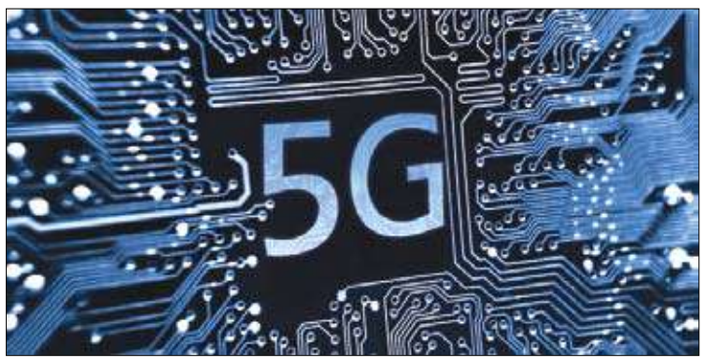

محمدجواد آذری جهرمی -وزیر ارتباطات و فناوری اطلاعات- سال گذشته درباره اینترنت نسل پنج گفته بود مقدمات پیاده‌سازی ۵G در ایران انجام شده است و از اجرایی کردن اولین نسخه ۵G و ارائه خدمات اینترنت نسل ۵ به‌عنوان یک مطالبه جدی و نیازمندی کسب‌وکارها در کشور خبر داده بود. او همچنین ۱۶ خرداد ماه سال جاری، اظهار کرد که مطابق برنامه تا شهریورماه، پنج منطقه تاریخی تهران زیر پوشش نسل پنجم تلفن همراه قرار می‌گیرد.

ایراتورها در حال آماده‌سازی برای ۵G هستند

در این راستا به نقل از وزارت ارتباطات و فناوری اطلاعات، نادر مکاری -استادیار دانشکده مهندسی برق و کامپیوتر دانشگاه تربیت مدرس- درباره فعالیت‌هایی که در حوزه ۵G در حال انجام است، گفت: در کشور اپراتورها در حال آماده‌سازی خود هستند و حرکت در ایران به‌صورت تدریجی در حال انجام است. اپراتورها می‌توانند نسخه آزمایشگاهی ۵G را انجام دهند. این کار تاکنون انجام‌نشده اما در حال بررسی سناریوهای مهاجرت و برگزاری کلاس‌های آموزشی برای کارکنان خود در این حوزه هستند.

مکاری که در این حوزه در حال تحقیق و پژوهش است، درباره اقداماتی که در دنیا در حوزه ۵G انجام‌شده، با اشاره به اینکه تمام اپراتورهای مطرح و صاحب‌نام در دنیا بسترسازی لازم را برای ۵G انجام داده‌اند، گفت: کشورهایی مانند آمریکا و حتی کشورهای همسایه نیز فرکانس‌های خود را برای ۵G مشخص کرده‌اند و در این حوزه از ایران جلوتر هستند.

فعالیت‌ها بر مبنای ۵G هنوز تجاری‌سازی نشده است

وی با بیان اینکه در کشورهای مختلف پروژه‌هایی به‌صورت پایلوت در حال انجام است، افزود: کشور چین جراحی از راه دور را تست کرده و آلمان نیز در حال تست ۵G روی خودروهای تولیدی خود است البته این برنامه‌ها هنوز تجاری‌سازی نشده است.

این استادیار دانشگاه به ویژگی‌های سرویس‌هایی که بر بستر ۵G ارائه می‌شوند اشاره کرد و گفت: سرویس‌هایی مانند واقعیت افزوده و مجازی، موبایل برودبند(باند پهن)، سرویس‌هایی که کانکشن آن‌ها بسیار بالاست و در حوزه اینترنت اشیا و هوشمندسازی به کار می‌رود و سومین دسته سرویس‌هایی هستند که به تأخیر حساسیت دارند و در آن قابلیت‌های بالایی مانند جراحی از راه دور، در بستر ۵G ارائه می‌شوند. وی درباره سرویس‌های حساس به تأخیر به نکته‌ای اشاره کرد که در آن فناوری باعث می‌شود که تأخیر در ۵G تا یک میلی‌ثانیه کم شود. مکاری به اقدامات موردنیاز برای توسعه ۵G در ایران اشاره کرد و گفت: در ایران رگولاتوری در حال مشخص کردن طیف ۵G است که احتمالاً ۳.۵ گیگاهرتز است و به دلیل اینکه در این تکنولوژی پهنای باند بیشتری نیاز است فرکانس‌های بالاتری نیز می‌خواهیم. مهم‌ترین گام در حوزه ۵G در کشور، مشخص شدن طیف فرکانس در این حوزه است که باید به‌سرعت انجام شود.

تأثیر تحریم‌ها بر ۵G

این استادیار دانشگاه تصریح کرد: باوجود مشکلات تحریم اپراتورها به دنبال واردکردن تجهیزات ۵G هستند و با تائید تجهیزات توسط رگولاتوری می‌توانند این تجهیزات را وارد کنند. فناوری ۵G در تمام ابعاد صنعت، حمل‌ونقل، سلامت، کشاورزی، سرگرمی و آموزش به کار می‌رود. ایجاد نیاز برای استفاده از ۵G نیز باید به‌صورت موازی با آماده‌سازی شبکه انجام شود تا زنجیره اقتصادی نیز در این حوزه شکل بگیرد.

همچنین لیلا محمدی - رئیس پژوهشکده فناوری ارتباطات پژوهشگاه ارتباطات و فناوری اطلاعات - درباره فعالیت‌های انجام‌شده در حوزه ۵G در ایران، با بیان اینکه در ایران ورود خوبی به این موضوع شده است، گفت: کشور در مرحله ورود به مطلب و آشنایی با ۵G و تربیت نیروی انسانی و شناسایی این حوزه و کارایی آن قرار دارد و تاکنون نیز خوب پیشرفته است. وی به عملکرد پژوهشگاه ارتباطات در موضوع ۵G پرداخت و افزود: پژوهشگاه ارتباطات سال ۹۴ به موضوع ۵G وارد شده و فروم تشکیل داده است و با بخش‌های مختلف صنعت، دانشگاه و اپراتورها نشست‌های مشترکی برای تبیین موضوع برگزار کرده است.

محمدی درباره پروژه‌هایی مطالعاتی که در این زمینه انجام‌شده نیز گفت: پژوهشگاه ارتباطات پروژه‌ای در حوزه مباحث فنی، حقوقی و اقتصادی با بررسی‌های جامعی برای رگولاتوری انجام داده و ارائه کرده است. فناوری ۵G موضوعات مختلفی را در برمی‌گیرد. حوزه ۵G مباحث مربوط به طیف و مسائل حقوقی و ورود صنایع دیگر را دارد.

وی به موضوع الگوی استفاده از طیف در ۵G اشاره کرد و افزود: الگوی استفاده از طیف در این حوزه با الگوی موجود متفاوت است چراکه در ۵G هم باید قیمت پایین باشد و هم توانایی ارائه پهنای باند بالا وجود داشته باشد که با این الگوی موجود، طیف نمی‌رسد و تغییر این الگوها اهمیت بسیاری دارد.

فناوری

استارت‌آپ‌هایی که در دوران کرونا خوش درخشیدند

رئیس مرکز فناوری‌های راهبردی معاونت علمی و فناوری با بیان اینکه بیشتر استارت‌آپ‌ها در شرایط شیوع کرونا خوش درخشیدند، گفت:حوزه‌های فین تک، تولید محتوا، آموزش و... توانستند رشد کنند.

دکتر اسماعیل قادری فر اظهار کرد: شیوع ویروس کرونا و اپیدمی گسترده آن در دنیا و به تبع آن در کشور ما، بازار جدید، بکر و نهفته‌ای را پیش روی برخی استارت‌آپ‌ها و کسب و کارهای نوپا و خدماتی کشور باز کرده و برخی دیگر را تحت تاثیر منفی قرار داده است.

وی با بیان اینکه ۷ هزار استارت‌آپ ذیل شتاب‌دهنده‌ها و کارخانه‌های نوآوری فعال هستند، ادامه داد: از این جامعه هفت هزار استارت‌آپی حوزه‌های تولید محتوا، آموزش، توزیع دیجیتال اقلام و تجارت الکترونیک رشدهای چندصد درصدی را کسب کرده‌اند و خوشبختانه دیدیم که توانستند بار زیادی از فعالیت‌های روزمره مردم را در این شرایط سخت به دوش بکشند.

رئیس مرکز فناوری‌های راهبردی معاونت علمی و فناوری عنوان کرد: آموزش عالی و آموزش و پرورش عملاً در بعد آموزش‌های نظری تعطیل شده اما بلافاصله ظهور و بروز استارت‌آپ‌های حوزه آموزش و تولید محتوا توانستند این بار سنگین را با کیفیت مناسب به دوش بکشند تا وقفه‌ای در امر آموزش، پژوهش و تحصیل به وجود نیاید؛ این نشان می‌دهد که استارت‌آپ‌ها در برهه‌های گوناگون چقدر خوب می‌توانند با شرایط جامعه خودشان را وفق بدهند و کمک حال بخش‌های مختلف کشور باشند.



قادری فر با تاکید بر اینکه استارت‌آپ‌های حوزه دارو و تجهیزات پزشکی و شرکت‌های دانش بنیان که در این حوزه فعال هستند روی خوش این سکه بودند به این معنا که ما در زمینه دارو، ماسک، محصولات ونتیلاتور با کمک همین کسب و کارهای نوی استارت آپی و دانش بنیان در این عرصه سربلند بیرون آمدیم و کشور از ظرفیت اینها حداکثر بهره برداری را کرد.

وی با اشاره به دیگر استارت‌آپ‌هایی که در این برهه از زمان در کشور به خوبی خوش درخشیدند، بیان کرد: همچنین حوزه‌های استارت‌آپی تجارت الکترونیک و بازار دیجیتال توانستند مسئولیت خوبی را به عهده بگیرند؛ این حوزه رشد ۳۰۰ درصدی داشته که باعث افتخار است.

وی ادامه داد: همچنین استارت‌آپ‌های حوزه فین تک و تراکنش‌های مالی خیلی خوب و قوی بار سرویس دهی شبکه بانکی را در فضای مجازی توانستند به دوش بگیرند.

به گفته قادری فر، اما بخشی از عناصر فعال در اکوسیستم استارت‌آپی کشور هم این روزها طبیعتاً روزهای سختی را طی کرده‌اند که آن هم در حوزه گردشگری و صنعت توریسم، بوم گردی، رزرو و فروش بلیط قطار، هواپیما، اتوبوس است که به واسطه افت شدید و کاهش معنی دار سفرهای مردمی دچار ضربه شدند.

وی افزود: این استارت‌آپ‌های متضرر به نوعی به سمت تغییر استراتژی می‌اندیشند و به فکر تورهای مجازی و سرویس‌های هوشمند و هدفمند هستند.

رئیس مرکز فناوری‌های راهبردی معاونت علمی و فناوری با تاکید بر اینکه ما باید از این جریان نوآورانه در کشور حمایت کنیم، بیان کرد: این استارتاپ‌ها بار خدمت رسانی به مردم را هموار می‌کنند و می‌توانند در حوزه‌های فناوری محور خوش بدرخشند.

به گفته وی، همچنین استارت‌آپ‌ها و محققان در شرکت‌های دانش بنیان در زمینه تولید دارو، ساخت واکسن ویژه کرونا و... فعالیت و ایده پردازی می‌کنند که امیدواریم خبرهای خوبی از آنها بشنویم و به مرحله استفاده از ظرفیت‌های بالقوه انها برسیم.

چرایی عدم پیاده سازی حاکمیت سایبری در ایران؛

نقش شبکه ملی اطلاعات در حکمرانی فضای مجازی

یک سیاست پژوه فضای مجازی معتقد است که مهم ترین نقش شبکه ملی اطلاعات، مشخص کردن مرز در فضای مجازی و محدوده تحت حکمرانی کشور ما در این فضاست.

محمدحسین انتظاری درباره واکاوی دلایل عدم پیاده سازی حکمرانی فضای مجازی و حاکمیت سایبری در کشور، اظهار داشت: در صورتی که اتفاقی در فضای مجازی بیفتد و حاکمیت بتواند در مورد آن اتفاق، اعمال حاکمیت کند، می توانیم بگوییم که ما در فضای مجازی امکان حکمرانی داریم و اگر این اعمال حاکمیت اتفاق نیفتد، به این معنی است که امکان حکمرانی نداریم. وی گفت: در واقع در دنیای امروز دولت به معنای عام آن (state) دارای چهار رکن است که شامل مردم، محدوده جغرافیایی که با مرزها مشخص می شود، حکومت یا هیئت حاکمه (سه قوه) و حق اعمال حاکمیت، می شود. پس یک حکومت به نمایندگی از مردم باید بتواند در مرزهای آن کشور خواسته های مردم را که در قانون اساسی متجلی می شود، بر کل کشور اعمال کند.

مرزهای کشور در فضای مجازی مشخص نیست

مدیر گروه سیاستگذاری و حکمرانی فضای مجازی اندیشکده تداوم ادامه داد: اتفاقی که در فضای مجازی افتاده این است که



مرزها در فضای مجازی به راحتی مشخص نیست و به همین جهت افراد و شرکت ها و پلتفرم ها می توانند به راحتی از مرزهای حقیقی کشورها عبور کنند و وارد سایر کشورها شوند و قوانین خواست خودشان را اعمال کنند و به خواسته های مردم آن سرزمین بی اعتنایی کنند. چنین چیزی دقیقا به معنای نقض حاکمیت ملی و استقلال کشور است. وی تاکید کرد: این در حالی است که می دانیم کوچکترین نقل و انتقالی در مرزهای حقیقی کشورها چقدر محافظت شده و تحت قوانین جدی انجام می شود، اما عبور اطلاعات در فضای مجازی که مهم ترین منبع در عصر اطلاعات است، از مرزهای مجازی بدون هیچ قانونی صورت می گیرد.

در حکمرانی فضای مجازی با ضعف جدی مواجه هستیم

انتظاری افزود: آنچه که امروز در کشور در حوزه فضای مجازی مشخص است این است که ما در بسیاری از جاها در حکمرانی فضای مجازی با ضعف جدی مواجه هستیم و نمونه آن را می توان در اتفاقاتی که به صورت روزمره در فضای مجازی می افتد، مشاهده کرد. وی با اشاره به محدودیت هایی که شبکه اجتماعی اینستاگرام در پی شهادت سردار سلیمانی برای کاربران ایرانی اعمال و نسبت به حذف اکانت و فیلتر محتوای منتشرشده توسط کاربران اقدام کرد، گفت: این یکی از نمونه هایی است که نشان می دهد ما در فضای سایبر، با نبود حاکمیت مواجه هستیم. چرا که خواسته مردم ما در کشور خودشان توسط یک پلتفرم خارجی سرکوب شد، آن هم با استناد به قوانین آمریکا. اگر ما در این فضا، حکمرانی داشتیم باید می توانستیم این پلتفرم را مقید به احترام به خواسته کاربرانمان کنیم. اما این اتفاق تاکنون نیافتاده است. این سیاست پژوه فضای مجازی ادامه داد: نکته اصلی اینجاست که مسائل حوزه فضای مجازی امروزه در همه دیگر محصور در این فضا نیست، بلکه فضای مجازی امروزه در همه ارکان زندگی انسان مانند اقتصاد، فرهنگ، امنیت و سیاست اثرات جدی دارد.

خبر

چرا استفاده از مرورگر کروم به نفع کاربران است؟

اگرچه مرورگر کروم اخیرا تجربه پرافت و خیزی داشته اما گوگل با تغییراتی که صورت داده به میلیون‌ها کاربر این مرورگر انگیزه داده تا همچنان به استفاده از آن ادامه دهند.

از تغییرات مهمی خبر داد که در کروم صورت گرفته و باعث می شود مصرف باطری لپ تاپها و گوشی‌ها به میزان چشمگیری کمتر شود. این مسئله باعث طولانی شدن عمر باطری این دستگاه ها به مدت چند ساعت بیشتر خواهد شد.

طبق توضیحات این پایگاه خبری فناوری، گوگل با محدود کردن استفاده از وظایف غیرضروری جاوا اسکریپت در پس زمینه برنامه، به چنین دستاوردی دست یافته است. این وظایف شامل گزارش‌دهی لاگ ها، تبلیغات و موارد دیگری هستند که گوگل دریافته است عامل خالی شدن شارژ باطری هستند. تست پایگاه ویندوز کلاب نشان داده که محدود شدن چک جاوا اسکریپت توسط گوگل در پس زمینه برنامه، عمر باتری را ۲۸ درصد بهبود بخشیده است که به معنای استفاده از آن به مدت دو ساعت بیشتر است.

با توجه به محبوبیت مرورگرهایی مانند بریو و ویوالدی که به حفظ حریم خصوصی متمرکز شده و به تبلیغات روی خوشی نشان نمی‌دهند، هدف اصلی گوگل این است که تا حد ممکن، مرورگر کروم را چابک نگه دارد.

بر اساس گزارش فوربس، جالب است که مایکروسافت با بروزرسانی اخیر ویندوز به مرورگر کروم کمک کرده است. در این بروزرسانی، مصرف حافظه کروم یک سوم کاهش پیدا می کند. در مقابل، گوگل با اعلام تصمیم بلند پروازانه خود برای اجرای برنامه‌های ویندوز از جمله آفیس در سیستم عامل کروم، فشار روی مایکروسافت را افزایش داده است

به نظر می رسد جنگ مرورگرها دوباره برمی گردد.

نرخ تماس صوتی در پیام‌رسان‌های بومی

به گفته معاون وزیر ارتباطات و فناوری اطلاعات، برقراری امکان تماس صوتی با اپراتورهای تلفن همراه با نرخ پیشنهادی دقیقه‌ای ۲۵ تومان در دستور کار قرار گرفته است.

پس از فیلتر شدن پیام‌رسان خارجی تلگرام در چندین مرحله، مهاجرت کاربران ۵۰ میلیونی به پیام‌رسان‌های دیگر از جمله نمونه‌های مشابه خارجی و داخلی آغاز شد. اگرچه هنوز تعداد کاربران پیام‌رسان‌های داخلی با رقبای خارجی‌شان قابل مقایسه نیست، اما برخی افراد استفاده از امکانات ابزارهای بومی را به ابزارهای خارجی ترجیح می‌دهند.

حسین فلاح جوشقانی -معاون وزیر ارتباطات و فناوری اطلاعات- به‌تازگی در توییتر نوشت: با توجه به مصوبه‌ی شورای عالی فضای مجازی و رسیدن برخی پیام‌رسان‌ها به پنج میلیون نصب، برقراری امکان تماس صوتی (call out) با اپراتورهای تلفن همراه در دستور کار قرار گرفته است. نرخ پیشنهادی مکالمات فعلا دقیقه‌ای ۲۵ تومان در نظر گرفته شده است.

طبق آمار عملکرد دولت دوازدهم و گزارشی که از زیرساخت منتشر شده، کاربران پیام‌رسان‌های بومی به ۲۰ میلیون رسیده است. البته طبق نظرسنجی‌های صورت‌گرفته تا تیرماه سال گذشته ۴۲.۸ درصد شرکت‌کنندگان از واتس‌اپ، ۴۲.۴ درصد از تلگرام، ۲.۸ درصد از سروش، ۰.۷ درصد از بله، ۰.۶ درصد از آی‌گپ، ۰.۵ درصد از گپ، ۰.۲ درصد از بیسفون و ۰.۱ درصد از سایتا استفاده می‌کردند که مجموع استفاده از پیام‌رسان‌های داخلی را حتی کمتر از ۱۰ درصد نشان می‌دهد.

امکان پرداخت از طریق پیام‌رسان‌های بومی از مواردی است که نسبت به پیام‌رسان‌های خارجی، برای این ابزارهای داخلی برتری ایجاد می‌کند. اکنون برخورداری از امکان تماس صوتی برای پیام‌رسان‌های بومی هم می‌تواند ویژگی دیگری باشد که کاربران را به استفاده از این ابزارها تشویق کند.

اختصاص ۴۰ هکتار زمین برای راه‌اندازی ایستگاه فضایی سلماس

مدیرکل ارتباطات و فناوری اطلاعات آذربایجان‌غربی گفت: اقدامات لازم برای پیگیری راه‌اندازی ایستگاه ثابت فضایی در شهرستان سلماس انجام شده و واگذاری زمین برای این امر به وسعت ۴۰ هکتار نیز به انجام رسیده است.

قاسم جلیلی‌نژاد اظهار داشت: ساختمان اداری این ایستگاه تا پایان سال جاری به بهره‌برداری می‌رسد و برای این امر حدود ۱۰۰ میلیارد ریال اعتبار در نظر گرفته شده است. وی گفت: ایستگاه زمینی سلماس به عنوان یکی از چهار ایستگاه اصلی کشور وظیفه کنترل و بهره‌برداری از ماهواره‌های ساخته شده در کشور را برعهده دارد. مدیرکل ارتباطات و فناوری اطلاعات آذربایجان‌غربیاظهار داشت: دریافت تصاویر ماهواره‌ای جدید و ارائه آن به کاربران و سازمان‌های بهره‌بردار از جمله جهاد کشاورزی و مدیریت بحران و همچنین استارتاپ‌های فضایی برای توسعه کسب و کارهای فضاپایه از دیگر اهداف راه‌اندازی این ایستگاه فضایی است. وی افزود: تسهیل امور راه‌اندازی ایستگاه فضایی در سلماس، انعقاد تفاهم‌نامه همکاری با پژوهشگاه فضایی ایران در زمینه پژوهشی، کاربردی، توسعه‌ای و فناوری علوم فضایی، مطالعه طراحی و ساخت ماهواره‌های سنجشی و مطالعات آزمایشگاهی، همکاری در خصوص پایش زمین‌های کشاورزی و استفاده از داده‌های فضای جدید می‌تواند قدمی برای توسعه فضاپایه در آذربایجان‌غربی و شهرستان سلماس باشد. جلیلی‌نژاد بیان کرد: توسعه زیرساخت‌های فضایی یکی از نیازمندی‌های اصلی برای توسعه دانش و شکل‌گیری زنجیره صنعت فضایی در کشور به شمار می‌رود.

روزنامه صبح ایران
کلید
چهارشنبه ۲۵ تیر ۱۳۹۹ /شماره ۱۳۶۲ /سال هفتم

یادداشت

بایسته‌های طبیعت‌گردی در زنجان

حسین خمسه‌ای
کارشناس اکوتوریسم اداره کل میراث فرهنگی، گردشگری و صنایع دستی زنجان

تنوع آب و هوایی استان زنجان سبب شده که این منطقه چهارفصل ظرفیت‌های بالایی در زمینه گردشگری طبیعی داشته باشد.

در حال حاضر از انواع سفر، طبیعت گردی در زمره پرمخاطب‌ترین نوع سفر با ویژگی‌های خاص یاد شده است. تفرج در طبیعت بکر، احساس بی‌وصف تماشای مناظر کوهستان و جنگل، وجود رودخانه‌ها و آبشارهای مرتفع و صرف غذای محلی در روستایی تجربه‌ای است که در هیچ نوع سفری قابل تجربه نیست.

در استان زنجان مانند سایر نقاط کشور، در دسترس‌ترین نقاط برای طبیعت گردی به ۳ طیف قابل تقسیم است:

الف) نقاطی مانند سد تهم، تفرجگاه گاوازنگ، روستاهای هدف گردشگری درسجین و شیت، قلعه لک لکها، غار کتله خور و قلعه بهستان که با خودرو در مسیر آسفالت و بدون حضور راهنمای تور در دسترس برای عموم هستند.

ب) نقاطی مانند روستای شیلاندر، روستای لار و آبشار هشترخان، روستای تیرستان و کل منطقه قره پشتلو، که با خودرو در مسیر نیمه آسفالت در دسترس عموم است ولی ضروری است راهنمای تور همراه شما باشد.

پ) نقاطی مانند مسیر پیاده روی گمان – شیرمشه – ولیدر، مسیر پیاده روی طارم به ماسوله و مسیر پیاده روی طارم به قلعه رودخان که بخش عمده مسیر امکان تردد با خودرو ندارد و باید راهنمای آشنا به محل همراه شما باشد.

این مناطق بخش کوچکی از پیشنهادات برای طبیعت گردی در استان زنجان است. فصل سفر، مجرد، خانوادگی یا گروهی بودن و همچنین نوع منطقه مورد نظر شما نقش مهمی در مقصد دارند. اغلب مناطق بکر استان زنجان، به دلیل برفگیر بودن، امکان سفر در فصولی مانند زمستان و بهار (فروردین و اردیبهشت) را ندارند. شهرستان‌های طارم، زنجان و ماهنشان قطب‌های اصلی طبیعت گردی در استان زنجان محسوب می‌شوند.

چه نکاتی در این سفرها باید مورد توجه قرار گیرد:

۱. فقط از دفاتر خدمات مسافرتی مجاز تورهای طبیعت‌گردی خریداری کنید. ۲. پیش از آغاز سفر، وضعیت منطقه (دمای هوا و مسیر پیاده و سواره رو)، خدمات تور، وسایل شخصی مورد نیاز، جاده و روستاهای نزدیک به مسیر پیاده‌روی، کیفیت وضعیت ارتباطات تلفن و اینترنت و... را از راهنمای تور بپرسید. ۳. پیش از آغاز سفر، حتما با کسب اطلاع از کیفیت و کمیت مسیر پیاده‌روی، توانایی فیزیکی و روحی خود را برای همراهی با گروه بسنجید.

۴. با شروع تور، فقط به صحبتهای راهنمای تور گوش کنید. تصمیمات راهنمای تور تضمین کننده منافع همه اعضای گروه است.

۵. یک هشدار: در فضای مجازی و به ویژه تلگرام و اینستاگرام صفحات بسیاری در تبلیغ تورهای طبیعت‌گردی فعال هستند. در بسیاری از این صفحات برای اغنای مردم به سفر از ترفندهایی مانند برگزاری تور با راهنمای تور رسمی، ارزان قیمت بودن، دارای پروانه رسمی فعالیت از هیئت کوهنوردی و... استفاده می‌کنند. باید یادآور شد که باشگاههای کوهنوردی حتی با حضور مجرب‌ترین مربیان هیمالیا نورد فاقد صلاحیت برای تورهای گردشگری بوده و این باشگاهها فقط مجاز به برگزاری کلاس برای اعضای باشگاه دارای مجوز هستند. همچنین راهنمایان ایرانگردی مجاز به برگزاری تورهای طبیعت گردی نبوده و این قبیل تورها فقط باید توسط راهنمایان طبیعت‌گردی اداره شده و دفاتر خدمات مسافرتی نیز مجاز به خدمت گرفتن راهنمایان ایرانگردی به جای راهنمایان طبیعت‌گردی نیستند. ۶. به فرهنگ و آداب و رسوم جوامع محلی احترام بگذارید.

۷. پوشش مناسب و رعایت کدهای اخلاقی گردشگری در روستاها الزامی است.

خبر

تعیین مسیر گردشگری آثار تاریخی پایگاه‌های میراث‌فرهنگی بوشهر

مدیرکل میراث‌فرهنگی، گردشگری و صنایع‌دستی بوشهر از تعیین مسیر گردشگری آثار تاریخی پایگاه‌های میراث‌فرهنگی استان خبر داد.

محمدحسین ارسطوزاده در جلسه بررسی برنامه‌ها و اقدامات پایگاه‌های ملی میراث‌فرهنگی استان به تشریح فعالیت‌های انجام شده در این پایگاه‌ها پرداخت و گفت: «اقدامات خوب و ارزشمندی در راستای ساماندهی، مرمت و استحکام‌بخشی آثار تاریخی استان انجام شده که باید ادامه‌دار باشد.»

او افزود: «برنامه‌های پیش‌رو باید برای تقویت گردشگری در مسیر محدوده پایگاه‌های ملی استان تدوین شود، همچنین در کنار این فعالیت‌ها حفاظت از ابنیه‌ها و محوطه‌های تاریخی نیز با برنامه‌های علمی و عملی در دستور کار مدیران پایگاه‌ها قرار بگیرد.» مدیرکل میراث‌فرهنگی، گردشگری و صنایع‌دستی بوشهر حفظ آثار تاریخی کاخ‌های بردک سیاه و چرخاب، گوردختر، کوشک اردشیر و قلعه نصوری را یکی از اولویت‌های مهم پایگاه‌ها دانست و تأکید کرد: «هر کدام از این آثار یک هویت ملی است که باید به طور جدی با شناسایی نقاط آسیب‌پذیر، در راستای تثبیت و مرمت آنان تلاش کرد.» در این جلسه مقرر شد که مسیر گردشگری در کاخ‌های هخامنشی دشتستان، محوطه‌های تاریخی سیراف و بافت قدیم بندر بوشهر با تکمیل نورپردازی و نصب تابلوهای راهنما تعیین شود.



راه‌های فرعی جنگل ابر شاهرود مسدود شد

با دستور معاون استاندار و فرماندار شاهرود، راه‌های فرعی و غیرضروری جنگل حفاظت‌شده ابر با هدف حفظ عرصه و پوشش گیاهی منطقه مسدود شد.

نادر فخری در بازدید از جنگل ابر شاهرود، گفت: «مسدود کردن مسیرهای غیرضروری در حفاظت از این جنگل ارزشمند، مؤثر است.» او تأکید کرد: «ورود خودروها خارج از مسیرهای گردشگری ممنوع است و در صورت مشاهده با رانندگان خاطی برخورد قانونی می‌شود.» چندین راه فرعی که توسط آفرودسواران و گردشگران ایجاد شده بود با حضور سرپرست منطقه حفاظت‌شده جنگل ابر، شورای اسلامی و دهیاری روستای هدف گردشگری ابر، نمایندگان اداره‌های میراث‌فرهنگی، منابع‌طبیعی و محیط زیست، شرکت گردشگری چشمه‌ساران و ... بسته شد. جنگل هیرکانی ابر بعد از کویر لوت دومین اثر طبیعی ایران است که در فهرست آثار طبیعی جهانی قرار گرفته است. جنگل ابر در ۴۰ کیلومتری شمال شرقی شاهرود قرار دارد و یکی از معروف‌ترین مناطق دیدنی سمنان محسوب می‌شود.

صنایع‌دستی اردبیل بازتاب فرهنگ و هنر بومی با آثاری فاخر و چشم‌نواز

صنایع‌دستی بازتاب فرهنگ و هنر با تولید آثاری فاخر و چشم‌نواز هنرمندان و صنعتگران بومی است که مشاهده آنها هر بیننده‌ای را به وجد آورده و وادار به تحسین خلق چنین آثاری می‌کند.



صنایع دستی خلق آثاری زیبا و هنرمندانه است که مشاهده آنها هر بیننده‌ای را به وجد آورده و وادار به تحسین خلق چنین آثاری می‌کند چرا که هر کدام از این آثار حاصل ذوق و قریحه‌ای لطیف و هنری بوده که با سر انگشتان یک هنرمند به اثری ملموس تبدیل شده است.

در کنار نوازش روحی که حاصل زیبایی این آثار برای علاقمندان است، تولید این آثار فاخر و ارزشمند منبع درآمد مهمی برای قشر عظیمی از هنرمندان و صنعتگران صنایع‌دستی و به‌ویژه آنهایی که در روستاها مشغول به کار هستند، به شمار می‌رود.

با وجود اینکه برخی صنعتگران در این حوزه که بخش زیادی از آنها زنان هنرمند را شامل می‌شود، با کش و قوس‌های درآمدی و شغلی مواجه هستند اما همچنان شاهد تولید آثار ارزشمند و فاخر از این صنعتگران هستیم.

با توجه به اینکه سال ۹۹ از سوی مقام معظم رهبری به جهش تولید نامگذاری شده، توسعه تولید و فروش و تلاش برای بازاریابی داخلی و خارجی تولیدات در این بخش می‌تواند زمینه برای رونق فعالیت‌ها در این حوزه را فراهم می‌آورد.

هدفگذاری توسعه صادرات صنایع دستی اردبیل به میزان ۲میلیارد و ۱۰۰ میلیون دلار

نادر فلاحی مدیرکل میراث فرهنگی، گردشگری و صنایع دستی استان اردبیلبا اشاره به برنامه‌های سال ۹۹ اداره کل میراث فرهنگی استان اردبیل در حوزه صنایع دستی بیان کرد: «امسال تلاش می‌کنیم در کنار توسعه موسسات صادراتی صنایع دستی به تعداد ۱۰ مورد، توسعه صادرات در این بخش را در حدود ۲میلیارد و ۱۰۰ میلیون دلار فراهم آوریم.»

او از هدف‌گذاری برای اجرای دوره‌های آموزش کوتاه مدت در تمامی شهرستان‌های استان به تعداد ۳۶۰۰ نفر در سال ۹۹ خبر داد و گفت: «توسعه کارگاه‌های انفرادی صنایع دستی و صدور ۵۵۰ پروانه تولید انفرادی و صدور بیش از ۷۰ کارت شناسایی صنایع دستی از جمله برنامه‌های امسال خواهد بود.»

فلاحی از پرداخت تسهیلات بانکی به ۱۲۰۰ نفر از صنعتگران و تولیدکنندگان صنایع دستیی استان در سال‌جاری خبر داد و گفت: «تکمیل پرونده و اخذ نشان ملی مرغوبیت صنایع دستی، برندسازی این محصولات، ایجاد ۲۰ بازارچه موقت نوروزی و تابستانی، حمایت از فروشگاه‌های مجازی صنایع دستی در راستای توسعه آنها و طراحی و نمونه‌سازی صنایع دستی از دیگر برنامه‌های مهم در بخش صنایع دستی استان اردبیل برای سال ۹۹ است.»

ارائه ۶۵ میلیارد ریال تسهیلات بانکی به صنعتگران صنایع دستی اردبیل

ناصر محمودی معاون صنایع دستی اداره کل میراث فرهنگی، گردشگری و صنایع دستی استان اردبیل نیز در مورد برنامه‌های اجرا شده در بخش صنایع دستی در سال گذشته اظهار کرد: «اجرای دوره‌های آموزش کوتاه‌مدت مقدماتی، پیشرفته و به‌آموزی برای ۱۲۰۰ نفر، آموزش شاغلین صنایع دستی در چهار محله هدف و دو محله ناکارآمد شهری به تعداد ۱۴۰ نفر، صدور کارت شناسایی صنایع دستی به تعداد ۵۰ فقره و توسعه کارگاه‌های گروهی صنایع دستی و صدور پروانه تولید کارگاهی و جواز تاسیس در سه شهرستان اردبیل، نمین و خلخال به تعداد پنج کارگاه در سال گذشته انجام شده است.»

او افزود: «توسعه کارگاه‌های انفرادی صنایع دستی و صدور پروانه تولید انفرادی به تعداد ۵۱۹ نفر در ۱۱ شهرستان، توسعه کمی و کیفی کارگاه‌های صنایع دستی شهری و روستایی به تعداد ۲۰۰ کارگاه خانگی، توسعه صادرات محصولات صنایع دستی به میزان ۱،۸۳۰ میلیون دلار، توسعه موسسات صادراتی صنایع دستی به تعداد دو مورد در شهرستان‌های اردبیل و نمین و راه‌اندازی ساختمان نمایشگاه دائمی صنایع دستی با همکاری بخش خصوصی به تعداد سه مورد در شهرستان‌های گرمی، خلخال و نمین از دیگر اقدامات در سال ۹۸ بوده است.»

محمودی با اشاره به برگزاری نمایشگاه ملی و سراسری صنایع دستی، برگزاری نمایشگاه منطقه‌ای، برگزاری جشنواره ورنی و بافته‌های سنتی عشایر یک مورد در پارس‌آباد، برگزاری جشنواره گلیم و بافته‌های سنتی یک مورد در نمین، برگزاری کارگاه های آموزش آشنایی صنعتگران و تولید کنندگان با تجارت داخلی و خارجی به تعداد دو مورد در شهرستان اردبیل گفت: «۶۵ میلیارد و ۷۶۰ میلیون ریال تسهیلات بانکی نیز در این مدت به ۶۰۱ نفر از صنعتگران و تولید کنندگان صنایع دستی استان ارائه شده است.»

معاون صنایع دستی اداره کل میراث فرهنگی، گردشگری و صنایع دستی استان اردبیل تکمیل ساختمان نمایشگاه دائمی صنایع دستی پارس‌آباد با ۴۰ درصد پیشرفت فیزیکی، تشکیل انجمن‌های مردم نهاد در رشته‌های مختلف صنایع دستی، توسعه بسته بندی صنایع دستی به تعداد دو مورد برای بسته‌بندی تولیدات چرمی، برند سازی محصولات صنایع دستی، مستند نگاری و تکمیل پرونده مالکیت معنوی گلین بالا، قلمزنی و سوپاند داش (فلاخن) را نیز از اقدامات انجام شده در سال گذشته عنوان کرد. محمودی اظهار کرد: «تکمیل پرونده و اخذ نشان ملی مرغوبیت صنایع دستی، تکمیل پرونده شهر و روستای جهانی و ملی با محوریت عنبران نمین و گوزلی اصلاندوز و نمهیل خلخال، باز زنده‌سازی رشته اوجاق قیراقی از بافته‌های عشایری استان، درجه‌بندی کارگاه‌های صنایع دستی و اخذ گواهی کیفیت برای ۲۰ کارگاه در سطح استان، تهیه و تدوین فیلم آموزش رشته‌های صنایع دستی گلیم بافی و جاجیم بافی و بیمه صنعتگران و تولیدکنندگان صنایع دستی از محل صندوق اجتماعی طبق تفاهمنامه به تعداد ۸۰ نفر انجام شده است.»

او از تشکیل انجمن‌های صنفی صنایع دستی و یا اتحادیه صنایع دستی استان، ایجاد ۱۷ بازارچه موقت نوروزی و تابستانی در شهرهای اردبیل، مشگین‌شهر، خلخال، نمین، گرمی، عنبران، سرعین و نیر، حمایت و توسعه فروشگاه‌های مجازی محصولات صنایع دستی، راه‌اندازی بازارچه صنایع دستی در شیخ کلخوران، ساماندهی موزه صنایع دستی حمام شیخ با همکاری بخش خصوصی و پیگیری و نامگذاری یکی از میادین در هر یک از شهرستان‌های استان به نام میدان صنایع دستی و حضور در جشنواره فجر تهران در سال ۹۸ خبر داد.

معاون صنایع دستی اداره کل میراث فرهنگی، گردشگری و صنایع دستی استان اردبیل گفت: «طراحی و نمونه‌سازی صنایع دستی عروسک محلی گلین بالا، تکمیل سالن نمایشگاه دائمی صنایع دستی شهرستان نمین با ۸۰ درصد پیشرفت فیزیکی، حضور مدیرکل و معاون صنایع دستی و هنرمندان و صنعتگران در برنامه های اختصاصی صدا و سیمای استان با موضوع صنایع دستی با هدف معرفی این صنایع با موضوع حضور در شبکه استانی سبلان به تعداد ۱۵ مورد و تهیه گزارش خبری و مصاحبه در رابطه با صنایع دستی استان با شبکه خبر و شبکه استانی سبلان و شبکه سحر آذری به تعداد ۳ مورد نیز از دیگر اقدامات سال گذشته بوده است.»

صادرات تولیدات صنایع دستی عمده مشکل صنعتگران است

مهسا قنبرزاده، از هنرمندان رشته قلمزنی استان اردبیل اظهار کرد: «رشته قلمزنی در دو شاخه قلمزنی فلز و قلمزنی چرم ریشه باستانی داشته و از قدیم این هنر و صنعت در بین مردم برای امور مختلف به کار می‌رفته است.»

او افزود: «خوشبختانه استان اردبیل آثار فلزی قلم‌زنی مختلفی متعلق به دوره‌های تاریخی، باستانی و اسلامی دارد که نشان‌دهنده قدمت هنر قلمزنی و بومی بودن این هنر در استان است.»

قنبرزاده قلمزنی را ایجاد نقوش بر روی فلزات به وسیله قلم‌های فولادی دانست و تصریح کرد: «نمونه شاخص و بارز این سبک درب‌های قلمزنی شده بقعه شیخ صفی‌الدین اردبیلی است»

این هنرمند رشته قلمزنی گفت: «آموزش هنر قلمزنی برای اولین بار در استان اردبیل از سال ۹۳ به صورت آکادمیک در مرکز آموزش صنایع دستی اردبیل آغاز شده و ادامه دارد.»

او از کسب ۳ نشان ملی مرغوبیت کالا در سه سال اخیر که یک اثر برای کسب نشان یونسکو معرفی شده است، خبر داد و افزود: «پنج نمایشگاه تخصصی کشوری و استانی قلمزنی توسط هنرمندان اردبیلی برگزار شده که ماحصل آن ثبت و احیای هنر قلمزنی در استان بوده است.»

قنبرزاده یادآور شد: «در تیرماه سال ۹۸ هنر قلمزنی استان در شورای ثبت آثار ناملموس به ثبت ملی رسید و تا به حال ۸۲۰ هنرجو آموزش دیده‌اند که ۲۱۰ نفر از این تعداد به صورت مستقل به عنوان شغل اولیه از این صنعت کسب درآمد می‌کنند.»

او با اشاره به مشکلات این رشته از صنایع دستی بیان کرد: «عمده‌ترین مشکلات این رشته صادرات تولیدات قلمزنی است چرا که در سطح استانی و کشوری ظرفیت فروش مناسبی داریم و در تدوین برنامه صادرات نیز اقدام شده است.»

ادامه عملیات مرمت و محوطه‌سازی بازار میثم سرایان نیازمند اعتبار است



مسئول میراث‌فرهنگی، گردشگری و صنایع‌دستی سرایان گفت: «ادامه عملیات مرمت و محوطه‌سازی بازار میثم نیازمند تخصیص اعتبار در ستاد بازآفرینی شهری است.»

محمد عرب گفت: «مجموعه تاریخی شهر سرایان شامل کاروانسرا، حمام، آب‌انبار، بازار و مسجد جامع است که با تصویب پروژه در ستاد بازآفرینی شهری و تأمین اعتبار پروژه از طریق اداره‌کل راه و شهرسازی، عملیات محوطه‌سازی و مرمت مجموعه تاریخی شهر سرایان از اواخر سال ۱۳۹۷ با کمک و همکاری شهرداری آغاز شده است.» او عنوان کرد: «کار محوطه‌سازی مجموعه بازار میثم با طراحی نقشه محوطه‌سازی براساس الگوهای بومی و متناسب با معماری منطقه و ضوابط عرصه و حریم بناهای تاریخی محدوده تاریخی شهر سرایان آغاز شده و تاکنون، تخریب و جمع‌آوری مخزن سیمانی روی پشت‌بام حمام، جمع‌آوری دیوار ناهمگن با بنای تاریخی حمام در سمت بلوار کشاورز، اجرای آجرفرش پشت‌بام حمام در قسمت‌های تخریب شده، جمع‌آوری آسفالت کف خیابان در محدوده بلوار کشاورز و کنار حمام تا انتهای بازار میثم، مرمت جوی و کانال انتقال آب مجموعه، جمع‌آوری میدان کوثر و تعریف مسیر مستقیم تردد وسایل نقلیه در راستای بلوار کشاورز، از جمله اقدامات مرمتی انجام شده است.» مسئول میراث‌فرهنگی، گردشگری و صنایع‌دستی سرایان افزود: «اجرای کف‌سازی روبه‌روی مغازه‌های بازار میثم با سنگ لاشه و متناسب با طرح اجرایی، روبه‌روی کاروانسرا و پشت بام آب‌انبار، اصلاح مسیر جوی آب قنات اصلی شهر، طراحی آب‌نما، اجرای سکوهای نشیمن، پیش‌بینی فضای سبز، اجرای زیرسازی و سنگ فرش با سنگ کوبیک برای مسیر عبور و مرور وسایل نقلیه و ... از دیگر اقدامات مرمتی انجام شده است که البته متاسفانه به دلیل مشکلات اعتباری قسمتی از پروژه هنوز به اتمام نرسیده و با پیگیری‌های صورت گرفته قسمت‌های باقی مانده از طرح نیز به‌زودی اجرا خواهد شد.» او گفت: «محور فرهنگی‌تاریخی بازار در محدوده بافت تاریخی و در جنوب شرق شهر واقع شده و با شماره ۲۹۳۲۳ در فهرست آثار ملی کشور به ثبت رسیده است. این محور بخشی از بازار بزرگ میثم است که بیشتر هویت تاریخی خود را حفظ کرده است. علاوه بر اهمیت فرهنگی‌تاریخی بازار باید ارتباط آن را با بناهای با ارزش دوره صفوی که بازار در پیرامون آن‌ها واقع شده یعنی حمام، آب‌انبار، مسجد جامع و کاروانسرا مد نظر داشت.» عرب افزود: «بازار به همراه بناهای شاخص مذکور و بافت پیرامون آن هویت شهری گذشته را به نمایش می‌گذارد و محدوده تاریخی شهر سرایان شامل ۱۲ اثر ثبتی است و دو اثر تاریخی واجد شرایط ثبت که پرونده ثبت آن‌ها در حال تهیه است نیز در این محدوده قرار دارند. عملیات مرمت کامل پنج دربند از مغازه‌های بازار و تکمیل مرمت حمام، یک فصل مرمت کاروانسرا و مسجد جامع از فعالیت‌های میراث‌فرهنگی همزمان با اجرای پروژه محوطه‌سازی بازار میثم است.»

رئیس یگان حفاظت میراث‌فرهنگی استان:

کارت میراث‌بان برای دهیاران اردبیل صادر شد



رئیس یگان حفاظت میراث‌فرهنگی اردبیل از صدور کارت میراث‌بان برای دهیاران خبر داد و گفت: «در راستای جلب مشارکت همگانی برای حفاظت از میراث‌فرهنگی و تاریخی، کارت میراث‌بان برای ۱۲ نفر از دهیاران ثمرین صادر و اعطا شد.»

سرهنگ صابر افضل‌نیا در نشست برنامه‌ریزی برنامه‌های میراث‌فرهنگی، گردشگری و صنایع‌دستی شهر ثمرین افزود: «در راستای حفاظت و حراست از آثار تاریخی و باستانی در سطح استان، نظارت و بازرسی‌ها از اماکن تاریخی به صورت مستمر انجام می‌شود.» او برگزاری جلسات مستمر در روستاها برای فرهنگسازی در زمینه حفاظت از میراث فرهنگی، تاریخی و باستانی را ضروری دانست و گفت: «در این زمینه انتظار می‌رود تا دهیاران و شوراها همکاری و مشارکت لازم را داشته باشند.» رئیس یگان حفاظت میراث‌فرهنگی اردبیل با اشاره به صدور و اعطای کارت میراث‌بان برای دهیاران ثمرین افزود: «نحوه فعالیت و همکاری این افراد نیز مشخص شد.»

دهکده بومگردی در ثمرین راه‌اندازی می‌شود

محمدرضا شایقی رئیس اداره میراث‌فرهنگی، گردشگری و صنایع‌دستی شهرستان اردبیل نیز در این جلسه با اشاره به اهمیت بوم‌گردی در راستای توسعه و رونق گردشگری اظهار کرد: «آماده همکاری و مشارکت لازم برای توسعه بوم‌گردی در شهر ثمرین با عنوان "دهکده بوم‌گردی" هستیم، در این زمینه جلسات مختلف برای راهنمایی و توجیه اهالی در راستای توسعه اقامتگاه‌های بوم‌گردی تشکیل می‌شود.» او با اعلام آمادگی برای برگزاری دوره‌های آموزش صنایع‌دستی در روستاهای متقاضی این دوره‌ها گفت: «در صورتی که مکان مشخص در نظر گرفته شود نمایشگاه صنایع‌دستی در شهر ثمرین برپا خواهد شد.» شایقی در مورد راه‌اندازی موزه مردم‌شناسی در شهر ثمرین عنوان کرد: «سرمایه‌گذار خصوصی برای راه‌اندازی موزه در ثمرین اعلام آمادگی کرده که در صورت تخصیص مکان در این زمینه اقدام می‌شود.» او از تهیه پرونده ثبتی برای درخت چنار ثمرین در راستای قرارگیری در فهرست آثار ملی خبر داد و افزود: «در زمینه ثبت آثار تاریخی منطقه نیز اقدامات لازم پیگیری و انجام می‌شود.»

تلاش برای جذب سرمایه‌گذار بخش گردشگری به ثمرین

لطفی بخشدار ثمرین نیز با تأکید بر برگزاری جلسات مداوم برای توجیه اهالی در راستای توسعه بوم‌گردی در منطقه بیان کرد: «با توجه به اینکه ثمرین به تازگی شهر شده سرمایه‌گذاری چندانی در بخش گردشگری در این منطقه انجام نشده که برای جذب سرمایه‌گذاران به منطقه تلاش خواهیم کرد.» او با اشاره به جاذبه‌های گردشگری و طبیعی شهر ثمرین گفت: «با وجود این قابلیت‌ها امکان برگزاری تورهای طبیعت‌گردی در منطقه فراهم است و در این زمینه اقدامات تبلیغی لازم را انجام خواهیم داد.»

خبر

مدیرکل میراث‌فرهنگی، گردشگری و صنایع‌دستی استان خبر داد

تصویب ۵ طرح گردشگری در ایلام

مدیرکل میراث‌فرهنگی، گردشگری و صنایع‌دستی ایلام از تصویب پنج طرح گردشگری در استان خبر داد.

عبدالمالک شنبه‌زاده ربا اعلام این خبر اظهار کرد: «کمیته فنی سرمایه‌گذاری اداره‌کل با تقاضای ایجاد پنج طرح گردشگری در استان موافقت کرد.» او افزود: «این طرح‌ها مشتمل بر سه طرح مجتمع تفریحی، گردشگری و دوسفره‌خانه سنتی با برآورد سرمایه‌گذاری بالغ بر ۱۰۰ میلیارد ریال و اشتغال‌زایی برای ۵۰ نفر در استان است.» مدیرکل میراث‌فرهنگی، گردشگری و صنایع‌دستی ایلام گفت: «با توجه به رویکرد اداره‌کل استان در توسعه پایدار گردشگری، راه‌اندازی تأسیسات گردشگری با هدف تقویت زیرساخت‌های اقامتی و پذیرایی، ایجاد اشتغال‌زایی، احیای فرهنگ، آداب و رسوم بومی، رونق اقتصادی جوامع محلی و آشنایی گردشگران با جاذبه‌های تاریخی و طبیعی کمتر شناخته شده، ایجاد چنین طرح‌هایی در مناطق با ظرفیت بالا در اولویت قرار می‌گیرد.»

آغاز تهیه طرح مرمت جامع قلعه تاریخی شلمزار در چهارمحال و بختیاری

معاون میراث‌فرهنگی چهارمحال و بختیاری گفت: «تهیه طرح مرمت جامع، احیا و مقاوم‌سازی قلعه تاریخی شلمزار آغاز شد.»

کوروش بابایی با اعلام این خبر تأکید کرد: «برای تهیه طرح مرمت جامع، احیا و مقاوم‌سازی قلعه تاریخی صمصام‌السلطنه شلمزار ۴۰۰ میلیون ریال اعتبار از محل تملک دارایی‌های سرمایه‌ای اختصاص یافت.» او افزود: «با تهیه این طرح، عملیات اجرایی مرمت جامع، احیا و مقاوم‌سازی این قلعه تاریخی در دستور کار قرار می‌گیرد.» معاون میراث‌فرهنگی چهارمحال و بختیاری گفت: «از سال ۱۳۸۶ تاکنون سه میلیارد و ۵۰۰ میلیون ریال اعتبار ملی و استانی برای مرمت ستون‌های سنگی، استحکام‌بخشی و کلاف‌کشی، اجرای کف‌فرش آجری، گچ‌کشی و سفیدکاری، احداث سرویس‌های بهداشتی، اجرای تأسیسات الکتریکال و مکانیکال و مرمت بام و عایق‌کاری قلعه شلمزار هزینه شده است.» او بیان کرد: «براساس برآوردهای انجام شده اعتبار مورد نیاز برای مرمت قلعه شلمزار حداقل ۶۰ میلیارد ریال است.» بابایی افزود: «تکمیل محوطه‌سازی، کف‌فرش، نازک‌کاری، اجرای تأسیسات لوله‌کشی، نورپردازی، ساخت و نصب متعلقات چوبی در و پنجره، تکمیل و مرمت نمای آجری سنتی و همچنین تکمیل حوض مهمترین عملیات مورد نیاز برای تکمیل بنای قلعه شلمزار به‌شمار می‌رود.»

معاون صنایع‌دستی استان خبر داد

توزیع بسته‌های معیشتی بین صنعتگران صنایع‌دستی کهگیلویه و بویراحمد

معاون صنایع دستی و هنرهای سنتی کهگیلویه و بویراحمد با اشاره به وضعیت شیوع بیماری کرونا در استان، گفت: «تعدادی از صنعتگران و هنرمندان صنایع‌دستی که با توجه به شیوع بیماری کرونا متضرر شدند بسته‌های معیشتی دریافت می‌کنند.»

پریسا راد گفت: «بهزودی بسته‌های معیشتی با پیگیری معاونت صنایع‌دستی کشور و با همکاری بنیاد خیریه احسان بین هنرمندان صنایع‌دستی کهگیلویه و بویراحمد توزیع می‌شود.» او ادامه داد: «در مرحله اول توزیع، ۵۰۰ بسته مواد غذایی شامل برنج، ماکارونی، رب گوجه، انواع حبوبات و روغن به مرور بین هنرمندان شناسایی‌شده در شهرستان‌های استان توزیع خواهد شد.»

واحدهای گردشگری شهرستان دیر تعطیل شد

رئیس اداره میراث‌فرهنگی، گردشگری و صنایع‌دستی دیر از تعطیلی واحدهای گردشگری این شهرستان خبر داد.

سید هادی ابطحی با اعلام این خبر افزود: «با اوج‌گیری مجدد کرونا در استان، تأسیسات گردشگری شهرستان دیر به صورت خودجوش نسبت به تعطیلی واحد خود اقدام کردند.» او گفت: «شهرستان دیر چهار اقامتگاه فعال دارد که مجوز بهره‌برداری داشته ولی با توجه به شرایط موجود به‌منظور جلوگیری از شیوع ویروس کرونا تا اطلاع ثانوی پذیرش نخواهند داشت.» رئیس اداره میراث‌فرهنگی، گردشگری و صنایع‌دستی شهرستان دیر به تعطیلی مجتمع آب‌درمانی سورو اشاره کرد و افزود: «این واحدها از ابتدای همه‌گیری کرونا با رعایت تمامی دستورالعمل‌های بهداشتی در بازه‌های زمانی فعالیت مجاز، از واحدهای صنفی برتر شهرستان بودند که در حال حاضر همه با اختیار نسبت به این موضوع تصمیم گرفتند.»

روزنامه صبح ایران
کلید
چهارشنبه ۲۵ تیر ۱۳۹۹ /شماره ۱۳۶۲ / سال هفتم

خبر

آثار موزه آبگینه و سفالینه مرمت می‌شود

مدیر موزه آبگینه و سفالینه‌های ایران گفت: پروژه مرمت و نجات بخشی آثار موزه آبگینه و سفالینه ایران با حضور چندین کارشناس مرمت با ۳۰ اثر این موزه شروع می‌شود.

حمید وکیل باشی با بیان اینکه در این طرح ۳۰ اثر از موزه آبگینه مرمت و نجات بخشی می‌شود گفت: اولین مرحله قبل از هر گونه اقدام حفاظتی و مرمتی، مستندنگاری دقیق و ثبت وضعیت اولیه هر شیء است. در ابتدا از زوایای مختلف با اشل از اشیا عکاسی و سپس سایر مشخصات فیزیکی مانند وزن و ابعاد ثبت می‌شود.

وکیل باشی افزود: در مرحله بعد وضعیت شیء از لحاظ استحکام، میزان آلودگی و سایر آسیب‌های نیازمند مرمت، بررسی و پس از مرحله مستندنگاری اقدامات حفاظتی و مرمتی شروع و بستگی به نوع آسیب، استحکام بخشی و یا پاکسازی اولیه اجرا می‌شود.

او بیان کرد: پس از مراحل فوق در صورت نیاز وصالی و در نهایت پاکسازی و استحکام بخشی نهایی، مراحل حفاظت و مرمت مجدد عکاسی از زوایای مختلف و مستندنگاری محقق می‌شود.

بازگشت اشیا تاریخی ایرانی تا پایان تیرماه

مدیر کل حقوقی وزارت میراث فرهنگی، گردشگری و صنایع دستی با اعلام این که ۴۰ شی و لوح تاریخی ایران در سفارت ایران در وین قرار دارد، گفت: اشیا تاریخی ایرانی تا پایان تیرماه جاری به ایران بازگشت داده می‌شود.

سال گذشته پلیس اینترپل اتریش با پلیس ایران تماس گرفت و اطلاع داد تعدادی آثار تاریخی که متعلق به فردی ایرانی بود در صندوق امانات بانکی در اتریش پیدا شده است. داستان از این قرار بود به دنبال تعمیراتی که در آن بانک انجام شده، به همه مالکان صندوق امانات خود اعلام می‌کنند تا صندوق‌ها را برای انجام اقدامات مورد نیاز تحویل دهند، احتمالا فردِ مالک در آن زمان در اتریش حضور نداشته و آن‌ها مجبورشده‌اند تا خود صندوق امانات را باز کنند و با این وضعیت مواجه شده‌اند. طبق توضیحاتشان این صندوق متعلق به یک تبعه ایرانی ساکن در اتریش است که هویت او نیز مشخص است.

سرانجام جمعه ۲۰ تیر، نماینده ایران در اتریش اعلام کرد بر اساس یک معاضدت قضائی بین دو کشور و با همکاری اینترپل اتریش و پلیس بین‌الملل کشورمان پنجشنبه (۱۹ تیر ماه) این آثار با تشریفات قانونی به نماینده کشورمان در اتریش تحویل داده شد.

ابراهیم شقاقی معاون حقوقی وزارت‌خانه میراث فرهنگی، گردشگری و صنایع دستی گفت: از زمان اعلام کشفِ این آثار در صندوق امانات در کشور اتریش پیگیرِ وضعیت آن‌ها بودیم و اداره کل روابط امور بین‌الملل قوه قضاییه و بازپرس پرونده همکاری زیادی با ما در این زمینه داشت تا زودتر به نتیجه برسیم، در واقع در این موضوع تعامل و هماهنگی خوب بین دستگاهی ـ وزارت میراث فرهنگی و گردشگری و صنایع دستی (اداره کل حقوقی وزارتخانه)، قوه قضاییه (اداره کل روابط بین الملل) و ناجا (اینترپل) ـ باعث شد تا استرداد آثار در کمترین زمان و با مطمئن‌ترین روش انجام شود.

وی در ادامه با تاکید این که هم اکنون آثار در سفارت ایران در وین نگهداری می‌شود گفت: این آثار تحویل سفیر ایران در وین قرار دارد و تا تا پایان ماه به ایران بازگردانده می شود ولی موضوع مهم و اساسی تعیین اصالت آثار است و نمی توان تا پیش از ارزیابی کارشناسان درباره اصالت این آثار نظری داد.

شقاقی گفت: اصالت یا عدم اصالت آثاری تحویل داده شده به ایران، پس از ورود به ایران از سوی کارشناسان میراث فرهنگی وزارتخانه بررسی می‌شود. تا کنون نیز بر اساس تصاویر ارسال شده از سوی پلیس اتریش کارشناسان میراث فرهنگی اعلام کرده‌اند که در تعلق آن‌ها به ایران شکی ندارند، اما اعلام اصالت را منوط به بررسی آثار به صورت مستقیم وَ کامل دانسته‌اند.

وی افزود: با صحبت‌هایی که با آقای طالبیان معاونت میراث فرهنگی وزارت‌خانه انجام دادم به این نتیجه رسیدیم تعیین اصالت آثار کار سخت و زمان بری نیست و کارشناسان می‌توانند در عرض یک روز اصالت این آثار تشخیص دهند.

او با بیان این‌که میراث فرهنگی برای بازگشت این آثار درخواست داده تا آن‌ها از طریق مسیر دیپلماتیک به ایران فرستاده شوند، توضیح می‌دهد: با توجه به تحریم‌ها، در این زمینه مشکل داشتیم، اما از سوی دیگر در گذشته یک تجربه خوب برای بازگشت سر سرباز هخامنشی داشتیم که با تحویل آن به نمایندگی ایران در امریکا، آن اثر تاریخی مستقیم توسط رییس جمهور به کشور برگردانده شد.

وی درباره مالک صندوق گفت: آن صندوق متعلق به مردی میانسال است که هم اکنون به قید وثیقه آزاد است و قرار است او مدارکی که مدعی بر مالکیت آثار را دارد در اختیار دادگاه قرار دهد.



حمام تاریخی روستای دستگرد امامزاده در شهر کرد مرمت شد

معاون میراث‌فرهنگی چهارمحال و بختیاری گفت: «حمام تاریخی روستای دستگرد امامزاده شهرکرد مرمت شد.»

کوروش بابابیان با اعلام این خبر گفت: «برای مرمت این حمام تاریخی یک میلیارد ریال از سوی بخش خصوصی هزینه شده است.» او افزود: «به‌زودی یک سفره‌خانه سنتی نیز با همت بخش خصوصی در حمام تاریخی روستای دستگرد امامزاده راه‌اندازی می‌شود.» معاون میراث‌فرهنگی چهارمحال و بختیاری تصریح کرد: «این حمام تاریخی از جاذبه‌های میراث‌فرهنگی و گردشگری این روستا به‌شمار می‌رود.» حمام تاریخی روستای دستگرد امامزاده شهرستان شهرکرد مربوط به دوران قاجاریه اول آذرماه ۱۳۸۸ به شماره ۲۸۱۶۹ در فهرست آثار ملی ایران ثبت شده است. روستای دستگرد امامزاده در ۳۵ کیلومتری مرکز چهارمحال و بختیاری واقع شده است.

معاون میراث فرهنگی وزارتخانه میراث مطرح کرد

به‌جای هگمتانه، منظر تاریخی همدان را جهانی کنیم



معاون میراث فرهنگی وزارتخانه میراث فرهنگی، گردشگری و صنایع دستی می‌گوید: اگر مسوولان استانی همدان همراهی کنند، می‌توانیم ثبت جهانی هگمتانه را در ابعاد وسیع‌تری انجام دهیم، یعنی می‌توانیم برنامه‌ریزی‌ها برای ثبت جهانی محوطه هگمتانه را به ثبت جهانی منظر فرهنگی همدان بسط دهیم.

محمدحسن طالبیان با بیان این‌که این طرح را همزمان با برگزاری کارگاه راه ابریشم در همدان و بعد از بازدید از مسیر میدان امام خمینی (ره) به هگمتانه با برخی از مسوولان شهری در میان گذاشته است، بیان می‌کند: در زمان بازدید فکر کردم می‌توان یک روند بسیار جالب توجه و منحصربه‌فرد را نشان داد، روندی که حتی می‌تواند در پرونده‌های ثبت جهانی کشور روایت جدیدی از شهرهای تاریخی‌مان را نشان دهد، در صورتی که اطلاعات بیشتری از این موقعیت به دست آوریم. او این روند را چه از منظر شهری تاریخی یا هر چیز دیگری قابل دسته‌بندی و طبقه‌بندی در رده‌های مختلف می‌داند و تاکید می‌کند: معتقدم این بهترین کار برای هگمتانه و شهر همدان و ثبت جهانی آن‌هاست. طالبیان این پرونده را زمانی جالب‌تر و گسترده‌تر می‌داند که بتوان مجموعه‌ای از دوره‌های مختلف را در شهر همدان کنار یکدیگر قرار و بررسی‌هایش را انجام داد و ادامه می‌دهد: معتقدم می‌توان این اقدام را به این شرط که اطلاعات بیشتری به جز آن‌چه در میدان امام خمینی (ره) پیدا شده، داشته باشیم، می‌توانیم انجام دهیم. از سوی دیگر در گام بعدی باید همه مسوولان مانند ثبت جهانی یزد، با یکدیگر همسو باشند. معاون میراث فرهنگی وزارتخانه با تاکید بر این که متولیان شهری همدان باید کمک کنند تا بتوان ارزش‌های مرکز تاریخی همدان را از هگمتانه تا معاصر با یکدیگر مطرح کرد، اظهار می‌کند: باید به عنوان یک منظر تاریخی شهری، آن روند را دنبال کنیم، اقدامی که ساده نیست اما برای حفظ و معرفی همدان و تاریخِ شهر بهترین کار است. به اعتقاد وی، برای به نتیجه رسیدن این پروژه، اگر قرار باشد در نقطه‌ای چهار گمانه زده شود، باید بتوان آن را انجام داد، همچنین اطلاعات دیگری مانند انجام برداشت نقشه نیاز است که باید امکان به نتیجه رساندن آن‌ها را داشت.

تفاوت یزد و همدان برای جهانی شدن

او اما به این نکته نیز تاکید می‌کند که نمی‌توان این اقدام را برای شهر همدان، با ثبت جهانی "یزد" مقایسه کرد و ادامه می‌دهد: این دو روندی کاملا متفاوت دارند. یزد یک الگوی شهرسازی دوره اسلامی را نشان می‌دهد، اما همدان سیر تحول در یک مرکز تاریخی تا دوره معاصر با نگاه‌ها و رویکردهای مختلف از معاصر و جریان‌های شهرسازی متاخر گرفته تا یک هسته بسیار قدرتمند در شهر این را نشان می‌دهد. معاون میراث فرهنگی وزارتخانه میراث فرهنگی، گردشگری و صنایع دستی با بیان این‌که ثبت جهانی یزد از آن جهت برای میراث فرهنگی عالی و موفقیت‌آمیز بود که از اقدامات عمرانی شهری مانند خیابان‌کشی‌ها و اقدامات شخصی مانند تخریب خانه‌ها که در هر نقطه از شهر در حال انجام بودند، جلوگیری کرد، ادامه می‌دهد: در همدان نیز گاهی اوقات افرادی به دنبال سوداگری می‌روند، بنابراین تا این لحظه که هنوز درصد تخلف‌ها کم است، می‌توانیم مراقب بافت شهری همدان باشیم، اقدامی که تا کنون از سوی متولیان شهری مورد استقبال قرار گرفته، اما نیاز است تا برای آن کارِ سترگی انجام شود.

هنوز قضاوت برای جهانی شدن هگمتانه یا منظر تاریخی شهری همدان زود است

طالبیان با تاکید بر این که استاندارد باید به گونه‌ای باشد که آن را در بحث مدیریت و حفاظت بپذیرند، ادامه می‌دهد: این را که نهایت به کدام پرونده – ثبت جهانی هگمتانه یا منظر تاریخی شهری همدان – بینجامد، زمانی می‌توان قضاوت کرد که این پرونده را به صورت کامل کار کرده باشیم. او با اشاره به انجام مطالعاتی در گذشته درباره هگمتانه برای ارائه پرونده به فهرست موقت یونسکو، اضافه می‌کند: در گذشته قدری رویحث هگمتانه کار انجام شده است، اما با این نگاه نبوده که بخواهیم آن را گسترش دهیم. معاون میراث فرهنگی وزارتخانه با تاکید بر این‌که همدان شهری است که در یک دوره با سبک و رویکردِ خاصِ خود در کنار هگمتانه طراحی شده است، می‌گوید: نقشه شهری و اتصالی که بین خیابان‌ها و رسیدن آن‌ها به یکدیگر و حتی هگمتانه‌وجوددارد،بسیارحائزاهمیت‌هستند.جالب است شهری که در طول زمان با یک رویکرد خاص ایجاد شده و می‌توان از نظر مفهومی ارتباط آن را پیدا کرد.

هفت میلیارد ریال برای مرمت بازار تاریخی سمنان هزینه شد

معاون میراث فرهنگی اداره کل میراث فرهنگی، گردشگری و صنایع دستی استان سمنان گفت: هفت میلیارد ریال اعتبار از شش سال گذشته تاکنون برای مرمت بازار تاریخی سمنان هزینه شده است. مصطفی یغمائیان با اعلام این خبر به خبرنگاران اظهار داشت: اگر چه مرمت بازار تاریخی سمنان نیاز به مشارکت کسبه، هیات امنا، متولیان تکایای وقف خاص و اداره کل اوقاف و امور خیریه استان سمنان دارد اما اداره کل میراث فرهنگی، گردشگری و صنایع دستی استان مرمت بازار را انجام داده است. وی با تاکید بر اینکه بازار سمنان دارای جنبه‌های عمومی و خصوصی متعددی است، بیان داشت: حفاظت، مرمت و تامین اعتبار لازم برای مرمت بازار سمنان نیاز به مشارکت همگانی دارد و به تنهایی وظیفه این اداره کل نیست. یغمائیان افزود: در سال‌های اخیر موضوع مشارکت در مرمت بازار سمنان محقق نشد و تمام هزینه‌های مرمت و حفاظت کالبدی از محور عام و حتی بام و سنگ فرش مقابل واحدهای تجاری دارای مالکیت خصوصی بر عهده این اداره‌کل و شهرداری گمارده شده است. وی با قدردانی از مشارکت شهرداری سمنان در مرمت بازار تاریخی این شهر گفت: مجموعه میراث فرهنگی در ۲ سال گذشته، پنج میلیارد ریال برای مرمت بام بخش شمالی بازار، محور منتهی به کاروانسرای جهان‌بانی، کف‌سازی و اجرای سنگ‌فرش کف بازار هزینه کرده است. معاون میراث فرهنگی اداره کل میراث‌فرهنگی، گردشگری و صنایع‌دستی استان سمنان افزود: استحکام‌بخشی، جداره‌سازی و کف‌فرش، مرمت بام و اصلاح مسیر آب‌روها از دیگر اقدامات حفاظتی، مرمتی است که در سال‌های اخیر برای نگهداری از این اثر ارزشمند انجام شده است. وی اظهار داشت: به رغم قول‌های مساعدی که پیش از این هیات امنا بازار در تامین و مشارکت مالی اجرای دفع فاضلاب و سنگ‌فرش بازار به شهرداری و این اداره کل ارائه داد اما تاکنون اقدام موثری از طرف کسبه انجام نشده است.

قاب امروز



مناظری از طبیعت «اردل و مشایخ»

پنجره

به دلیل فرسودگی دستگاه‌ها؛

موزه ملی فرش خاموش است

برق موزه فرش پس از دو هفته هنوز خاموش است. این اتفاقی است که هر چند وقت یکبار برای این موزه به دلایل مختلف رخ می‌دهد. این بار دلیل آن فرسودگی دستگاهها اعلام شد.



قطعی برق موزه فرش اتفاق جدیدی نیست هر بار به دلایل مختلفی این اتفاق موجب می‌شود تا موزه برای چند روزی یا چند ساعتی خاموش بماند. یک بار به دلیل فرسودگی کابل‌ها یک بار به دلیل بدهی.

دی ماه سال ۹۷ معاون میراث فرهنگی وقت استان تهران از بدهی ۴۰ میلیون تومانی این موزه به اداره برق خبر داده بود اما مدیر موزه گفت که این بدهی ۱۱ میلیون تومان بوده و بعد از چند روز خاموشی با پرداخت آن، مشکل حل شد.

اما هر چند وقت یک بار این قطعی برق در موزه فرش تکرار می‌شود. این موضوع برای موزه‌ای که فرش‌های تاریخی متعددی دارد، می‌تواند پیامدهای ناگواری داشته باشد از تهویه و نگهبانی گرفته تا حفاظت و ثبات دمای موزه‌ای. بعضی از بازدیدکنندگان هم از وجود حشرات داخل موزه خبر می‌دادند حشراتی که وجودشان در موزه برای سلامت فرش‌ها مضر است.

در این‌باره، میثم امامی از راهنمایان گردشگری و پژوهشگران حوزه فرش به خبرنگار مهر گفت: خیلی وقت‌ها به مشکل قطعی برق موزه فرش برخورد کرده ایم این مشکل بلند مدت موزه فرش است. شاید چون ترانس برق این موزه در مجموعه موزه هنرهای معاصر قرار گرفته است. برق اضطراری مجموعه نیز چند ساعت بیشتر جواب نمی‌دهد.

وی گفت: رطوبت، گرما و وجود حشرات در موزه مشکل‌زاست. یکی از مشکلات موزه فرش این است که بحث موزه‌ای آن زیر نظر اداره کل میراث فرهنگی استان تهران است و بخش فرش آن هم زیر نظر وزارت صمت. اگرچه الان به دلیل کرونا تعداد بازدیدکنندگان از موزه کم شده اما مشکلات موزه قبل از کرونا هم در حوزه سرویس بهداشتی و تهویه مناسب بود. پریسا بیضایی مدیر موزه فرش نیز در پاسخ به پیگیری‌های خبرنگار مهر توضیح داد: این موزه ۴۲ سال قدمت دارد. مسلم است که بسیاری از تأسیسات آن به دلیل فرسودگی دچار مشکل شود. یک بار سقف آن دچار مشکل است یک بار مشکل آب و برق داریم. به دنبال این هستیم تا موزه را بهینه سازی کنیم. وی گفت: قطعی برق موزه دلایل مختلفی دارد دلیل فعلی، فرسودگی دستگاه‌ها بوده است. پست برق موزه فرش در محوطه موزه هنرهای معاصر است و ربطی به قطعی برق موزه فرش ندارد. وقتی در گذشته برای ساخت دو موزه برنامه‌ریزی کرده بودند وجود یک بازارچه در فاصله دو موزه مطرح نبود. قرار بود زمین اینجا مصارف دیگری داشته باشد نه اینکه برای بازارچه غصب شود.

بیضایی ادامه داد: فعالیت‌های موزه فرش با وجود قطعی برق متوقف نشده است همچنان کارگاه‌های تخصصی ما برگزار می‌شود. هر چند که بازدیدکننده ای در این روزها نداریم و مردم به‌دلیل شیوع ویروس کمتر به موزه می‌آیند. ولی از این فرصت برای محتواسازی مجازی استفاده می‌کنیم و مخاطبان مجازی خودمان را داریم. امید داریم در یکی دو روز آینده مشکل برق هم برطرف شود.

خبر

راه‌اندازی کتابخانه تخصصی میراث‌فرهنگی در بروجرد

مدیرکل میراث‌فرهنگی،گردشگری‌وصنایع‌دستی لرستان از راه‌اندازی کتابخانه تخصصی میراث‌فرهنگی در بروجرد خبر داد.

سید امین قاسمی با اعلام این خبر گفت: «با هدف آشنایی نسل جدید با فرهنگ و تمدن غنی استان و همچنین در راستای برنامه‌های فرهنگی این اداره‌کل در زمینه حفاظت از آثار فرهنگی‌تاریخی، توسعه صنعت گردشگری و ترویج هنر صنایع‌دستی در استان، این کتابخانه تخصصی در شهر بروجرد دایر شد.»

او اظهار کرد: «با پیگیری‌های کتابخانه مرکزی اداره‌کل در خرم‌آباد و هماهنگی اداره بروجرد این کتابخانه راه‌اندازی شد.»

مدیرکل میراث‌فرهنگی، گردشگری و صنایع‌دستی لرستان با بیان اینکه در مرحله نخست هزار جلد کتاب تخصصی در این کتابخانه برای استفاده علاقه‌مندان تهیه شده است، افزود: «در صورت همکاری آموزش و پرورش و دانشگاه‌ها در شهر بروجرد، راه‌اندازی این کتابخانه تخصصی می‌تواند گامی مهم در راستای رشد علمی و فرهنگی این منطقه باشد.»

مدیرکل میراث‌فرهنگی، گردشگری و صنایع‌دستی لرستان گفت: «با برنامه‌ریزی انجام شده توسط کتابخانه مرکزی اداره‌کل به‌زودی شاهد افتتاح کتابخانه تخصصی در دیگر شهرهای استان خواهیم بود.»

حمایت مجلس از فعالان حوزه میراث‌فرهنگی، گردشگری و صنایع‌دستی اصفهان

مدیرکل میراث‌فرهنگی، گردشگری و صنایع‌دستی اصفهان با نماینده مردم اصفهان در مجلس شورای اسلامی یازدهم دیدار کرد.

امیرحسین بانکی‌پور عضو کمیسیون فرهنگی مجلس در این دیدار گفت: «اصفهان در حوزه‌های میراث‌فرهنگی، گردشگری و صنایع‌دستی در کشور سرآمد است، لذا همگی در رفع مشکلات فعالان این سه حوزه باید تلاش مضاعفی انجام دهیم.»

او با اشاره به لزوم حمایت از فعالیت‌های دولت افزود: «در حال حاضر با توجه به محدودیت‌های اقتصادی و با در نظر گرفتن این که دولت، سال آخر خود را می‌گذراند، باید همگی تلاش کنیم تا در این سه حوزه، فعالیت‌های حمایتی خود را بر اساس سه گام استوار سازیم، ابتدا رفع مشکلاتی است که فعالان حوزه میراث‌فرهنگی، گردشگری و صنایع‌دستی به واسطه بیماری کرونا درگیر آن شده‌اند.»

امیرحسین‌بانکی‌پور در خصوص لزوم اجرای گام دوم فعالیت‌ها طی سال ۱۳۹۹ تأکید کرد: «در سال جاری باید تلاش کنیم تا طرح‌هایی را به سرانجام برسانیم که تکیه کمتری بر بودجه دولت دارند، لذا باید کوشش کنیم تا با تکیه بر منابع داخلی، به ویژه جلب حمایت بخش خصوصی، به سمت اجرای این طرح‌ها گام برداریم.» او افزود: «در سومین گام با برنامه‌ریزی مناسب باید بر اجرای طرح‌هایی متمرکز شویم که در طی یک سال و تا پایان دوران فعالیت دولت دوازدهم می‌توان آن‌ها را به بهره‌برداری رساند.» نماینده مردم اصفهان در مجلس‌شورای‌اسلامی در بخش دیگری از سخنانش با اشاره به توانمندی‌های اصفهان در حوزه‌های میراث‌فرهنگی، گردشگری و صنایع‌دستی، گفت: «بدون شک استان اصفهان در این حوزه‌ها در کشور سرآمد است، لذا با توجه به اینکه تدوین برنامه هفتم توسعه کشور توسط مجلس انجام می‌شود، با کمک اداره‌کل استان تلاش می‌کنیم تا در طی سال جاری، شاخص‌های توسعه اصفهان را در این حوزه‌ها، که بیشتر دارای جنبه ملی هستند، در قالب یک کمیته تخصصی جمع‌آوری و در موعد مقرر در مجلس برای تدوین برنامه هفتم، مطرح کنیم.» او عنوان کرد: «باتوجه به اینکه جمعیت زیادی در استان‌اصفهان در این سه حوزه فعال هستند، با مشارکت اداره‌کل استان، گروه‌هایی از نخبه‌ها در این حوزه‌ها تشکیل شود تا از این طریق مشکلات و دغدغه‌های دوستداران میراث‌فرهنگی، فعالان گردشگری و هنرمندان و عرضه‌کنندگان صنایع‌دستی استان به‌صورت علمی و منطقی منعکس شود.»

در ادامه این دیدار فریدون‌الهیاری مدیرکل میراث‌فرهنگی، گردشگری و صنایع‌دستی اصفهان، گزارشی از عملکرد اداره‌کل استان ارائه کرد.

اتمام مرمت سرای نبی زاده بازار تاریخی اراک تا پایان مردادماه

سرپرست اداره کل میراث فرهنگی، گردشگری و صنایع دستی استان مرکزی گفت: مرمت تیمچه سرای نبی زاده بازار تاریخی اراک تا پایان مردادماه سال جاری به اتمام می رسد.

بر اساس اعلام روابط عمومی اداره کل میراث فرهنگی استان مرکزی، مصطفی مرزبان سرپرست این اداره کل در تکمیل این خبر گفت: مرمت بخش تیمچه(فضای سرپوشیده) از سال گذشته در دستور کار قرار گرفت و اعتبار قرارداد آن که از بهمن ۹۸ منعقد شده، ۹ ماه بوده است که با توجه به وضعیت کرونا به نظر می رسد این قرارداد به دلیل تعطیلی چند ماهه انتهای سال ۹۸ و ابتدای سال ۹۹، تا پایان مردادماه امسال تمدید شود. او گفت: مرمت سرای نبی زاده با صرف اعتباری بالغ بر ۲۰ میلیارد ریال با کمک و مساعدت شهرداری اراک صورت گرفت و در حال حاضر یکی از آماده ترین بازارها از لحاظ مرمتی محسوب می شود. سرپرست اداره کل میراث فرهنگی استان مرکزی در ادامه افزود: مرمت این بنا پیشرفت فیزیکی ۹۵ درصدی دارد و کسبه پس از نصب درب ها و پنجره ها می توانند کسب و کار خود را شروع کنند. او اظهار کرد: اقدامات مرمتی که در شرح خدمات پیمانکار و قرار داد ذکر شده شامل زدودن الحاقات، مرمت جداره ها پاکسازی بازسازی طاق ها، سبک سازی بام و عایق کاری و ... است که در سرای نبی زاده انجام گرفته است.

کلید

روزنامه صبح ایران

نقد انظار، اطلاع رسانی صادقانه و شفاف، تبادل افکار و آرا

پنجشنبه ۲۶ تیر ۱۳۹۹ / شماره ۱۳۶۳ / سال هفتم / ۸ صفحه + ۴ صفحه اینترنتی / قیمت ۴۰۰۰ تومان



سید فرشاد علامه:

ارزیابی توان بیمارستان‌های کرونایی

۵



فرهاد دژپسند:

از ظرفیت‌های بازار سرمایه برای تامین مالی بخش صنعت استفاده می‌شود

۲



بیژن نامدار زنگنه:

برنامه‌ای برای اصلاح طرح سهمیه‌بندی بنزین نداشتم

۲

تکلیف واردات خودروهای سنگین چه شد؟

کامیون‌های قراضه منتظر اجرای طرح کلید به کلید

کامیون های قراضه یا فرسوده مدت هاست که منتظر اجرای طرح کلید به کلید و نوسازی ناوگان حمل بار هستند. طرح کلید به کلید در حوزه نوسازی ناوگان جاده ای به عنوان یکی از مهم ترین طرح های حمل ونقلی است که متاسفانه طی چند سال گذشته توجه چندانی به این بخش نشده است اما فرسوده شدن ناوگان جاده ای تا جایی ادامه یافته که متاسفانه بسیاری از بخش ها و دستگاه های حمل ونقلی در این زمینه اعتراض کردند. در همین رابطه جواد سمساریلر رئیس هیئت مدیره انجمن شرکت های حمل ونقلی به اجرای طرح ناموفق کلید به کلید در حوزه ناوگان حمل و نقل جاده‌ای اشاره کرد و گفت...

ادامه درصفحه ۴



وعده‌ای که دولت به آن جامع عمل نپوشاند؛

دغدغه مسکن و کلیدهایی که در جیب دولت ماند

۲

دبیر قرارگاه سردار سلیمانی کاشان خبر داد

طراحی نرم افزار گزارش آنلاین عملکرد اصناف در دوران کرونا در کاشان

دبیر قرارگاه سردار سلیمانی کاشان گفت: این قرارگاه توجه به ضرورت بازرسی بهداشتی از اصناف و مشاغل در دوران شیوع کرونا، نرم افزاری برای ارائه گزارش آنلاین عملکرد اصناف طراحی کرده است. مجتبی جلوداری با اشاره به فعالیت‌های قرارگاه مردمی و جهادی سردار شهید حاج قاسم سلیمانی کاشان در ایام شیوع کرونا اظهار داشت: در ابتدای شیوع ویروس کرونا یکی از مهمترین اقداماتی که باید توسط قرارگاه انجام می‌دادیم...

۲

بازگشت محدودیت‌های کرونایی به تهران پس از ۱۳ روز هشدار

چالش بر سر طرح ترافیک و دورکاری کارمندان

۵

با اعلام باشگاه پرسپولیس؛

دستورالعمل کمیته اجرایی AFC برای لیگ قهرمانان آسیا منتشر شد

۷

سردرگمی در تعطیلی تئاتر و سینما در تهران

در روزهایی که خیلی از اهالی سینما و تئاتر از عدم حمایت و شرایط نامناسب کاری و معیشتی خود در پی شیوع کرونا گله دارند، بلاتکلیفی در اعلام تعطیل بودن یا نبودن سالن‌های سینمایی و تئاتری بیش از هر چیز نابسامانی در تصمیم‌گیری در شرایط بحرانی را نشان می‌دهد...

۸

(نوبت دوم)

آگهی مناقصه عمومی * یک مرحله ای * شماره ۹۹/۰۸
همراه با ارزیابی کیفی به شماره مجوز ۱۳۹۹,۱۸۹۴

شرکت گاز استان چهارمحال و بختیاری

۱ - مناقصه گزار : شرکت گاز استان چهار محال و بختیاری
۲- موضوع مناقصه: اجرای باقیمانده عملیات تکمیلی خطوط تغذیه فولادی به قطر ۸ اینچ جهت گازرسانی به روستاهای دهستان بازفت پایین - بخش بازفت از توابع شهرستان کوهرنگ (فاز ۱، ۲ و ۳) شامل:
۲-۱- اجرای خط تغذیه فولادی به قطر۸ اینچ ۱۸۰۰ متر
۲-۲- اجرای شبکه پلی اتیلن به قطر۶۳ الی ۱۶۰ میلی متر ۹۳۴ متر
۲-۳- اجرای عملیات ساختمانی، مکانیکال و الکتریکال ایستگاه TBS/۲۵۰۰ تخت یک مورد
۲-۴- اجرای عملیات الکتریکال ایستگاه TBS/۲۵۰۰ کابینتی یک مورد
۲-۵- اجرای سیستم حفاظت کاتدیک دو مورد
۳- شرکت گاز استان چهارمحال و بختیاری در نظر دارد: مناقصه موضوع فوق را از طریق سامانه تدارکات الکترونیکی دولت برگزار نماید.کلیه مراحل برگزاری مناقصه از دریافت اسناد مناقصه تا ارائه پیشنهاد مناقصه گران و بازگشایی پاکت ها از طریق درگاه سامانه تدارکات الکترونیکی دولت (ستاد) به آدرس WWW.setadiran.ir انجام خواهد شد.
لازم به ذکر است کد فراخوان در پایگاه ملی مناقصات می باشد.
۴- تاریخ انتشار مناقصه در سامانه : ساعت ۸ روز شنبه تاریخ ۹۹/۰۴/۲۸ می باشد.
۵- مهلت زمانی دریافت اسناد مناقصه از سایت: تا ساعت ۱۸ روز یک شنبه تاریخ ۹۹/۰۴/۲۹ می باشد.
۶- مهلت زمانی ارائه پیشنهاد: تاساعت ۱۸ روز یک شنبه تاریخ ۹۹/۰۵/۱۲ می‌باشد.
۷- تاریخ بازگشایی پاکت ارزیابی مناقصه : ساعت ۹ صبح روز دو شنبه تاریخ ۹۹/۰۵/۱۳
۸- تاریخ بازگشایی پاکت پیشنهاد : ساعت ۱۰ صبح روز سه شنبه تاریخ ۹۹/۰۵/۱۴
۹- نوع و مبلغ تضمین فرایند ارجاع کار : یکی ازتضامین معتبر درآیین نامه تضمین معاملات دولتی مصوبه شماره ۱۲۳۴۰۲ /ت۵۰۶۵۹ک مورخ ۹۴/۰۹/۲۲ هیات محترم وزیران به مبلغ ۷۰۰,۰۰۰,۰۰۰ (هفتصد میلیون) ریال میباشد.
اطلاعات تماس دستگاه مناقصه گزار جهت دریافت اطلاعات بیشتر در خصوص اسناد مناقصه و ارائه پاکت های الف: آدرس شرکت گاز استان چهارمحال و بختیاری واقع در شهرکرد - خیابان فارابی شمالی به شماره تلفن ۴-۳۲۳۳۹۰۰۲-۰۳۸ (داخلی ۲۰۸۱)
نوبت اول : چهارشنبه ۹۹/۰۴/۲۵ نوبت دوم : پنج شنبه ۹۹/۰۴/۲۶

روابط عمومی شرکت گاز استان چهارمحال و بختیاری

(نوبت اول)

آگهی مناقصه عمومی

شهرداری نسیم شهر در نظر دارد به استناد مجوز شماره ۵/۹۹/۶۸ش مورخ ۹۹/۰۲/۲۱ شورای اسلامی شهر نسبت به اجرای پروژه دیوارکشی آرامستان باغ بهشت از طریق مناقصه عمومی به شرح ذیل اقدام نماید.
بدینوسیله، از اشخاص حقوقی واجد شرایط دعوت می گردد جهت شرکت در مناقصه و دریافت اسناد به امور مالی شهرداری مراجعه نمایند.
۱- موضوع مناقصه: اجرای پروژه دیوارکشی آرامستان باغ بهشت.
۲- مبلغ اعتبار پروژه : به مبلغ ۱۵/۰۰۰/۰۰۰/۰۰۰ ریال.
۳- مدت اجرای پیمان ۳ می باشد.
۴- مبلغ تضمین شرکت در فرایند ارجاع: ۷۵۰/۰۰۰/۰۰۰ ریال (هفتصد و پنجاه میلیون ریال)
۵- مبلغ تضمین انجام تعهدات : ۱۰ درصد مبلغ قرارداد.
۶- رتبه و رشته مورد نظر : رتبه ۵ سازمان مدیریت و برنامه ریزی، رشته ابنیه .
۷- مبلغ خرید اسناد : ۱/۰۰۰/۰۰۰ ریال به حساب ۰۱۰۵۳۹۵۲۶۸۰۰۵ بنام شهرداری نسیم شهر جهت فروش اسناد مناقصه.
۸- هزینه چاپ آگهی به عهده برنده مناقصه می باشد.
۹- سایر اطلاعات و جزئیات در اسناد مناقصه می باشد.
• اطلاعات تماس دستگاه مناقصه گزار: تهران - شهرستان بهارستان - نسیم شهر - بلوار امام خمینی (ره) - نبش میدان هفت تیر - شهرداری نسیم شهر - واحد امور مالی

قدرتعلی طلایی شهردار نسیم شهر

(نوبت اول)

آگهی مناقصه

دستگاه مناقصه گزار: شهرداری محمودآباد
موضوع مناقصه: خرید باکس بتن مسلح به تعداد ۵۰ عدد و بالشتک بتن مسلح(۱۰۰ مترمربع) جهت احیای چایرود واقع در میدان سردار سلیمانی.
هزینه خرید اسناد مناقصه مبلغ ۵۰۰/۰۰۰ ریال واریز به حساب درآمد شهرداری ۰۱۰۵۶۰۴۵۸۵۰۰۱ نزد بانک ملی.
برآورد اولیه: ۴/۸۵۰/۰۰۰/۰۰۰ ریال
تضمین مناقصه: به مبلغ ۲۴۲/۵۰۰/۰۰۰ ریال
سایر شرایط در اسناد مناقصه درج گردیده است.
پیمانکاران می‌توانند ظرف مدت یک هفته از انتشار این آگهی نسبت به اخذ فرم استعلام از شهرداری و تحویل پاکت پیشنهاد خود اقدام نماید.

علی صیقل وازی - شهردار محمودآباد

آگهی مزایده عمومی

شرکت تعاونی روستایی انقلاب شهریار

شرکت تعاونی روستایی انقلاب شهریار در نظر دارد املاک مشروحه ذیل را از طریق مزایده عمومی به فروش برساند . متقاضیان می توانند حداکثر تا یک هفته پس از انتشار این آگهی به نشانی: شهریار - کرشته - خیابان شهید مصطفی خمینی (ره) - جنب کوچه نور - پلاک ۱۰۳ - واحد عمرانی تعاونی انقلاب مراجعه ، اسناد و مدارک شرکت در مزایده را دریافت نمایند .

موضوع	موقعیت	متراژ	قیمت پایه بر اساس کارشناسی (ریال)
سه دانگ مشاع از شش دانگ عرصه و اعیان	شهریار - کهنز	۵۸۸۳۵ متر مربع	۲۲۰/۶۳۱/۲۵۰/۰۰۰ (قدر السهم تعاونی انقلاب)
یک قطعه زمین شش دانگ چهار دیواری (دارای پروانه ساخت)	شهریار - بلوار شاد چانی	۱۱۰۷/۵۴ متر مربع	۴۵/۰۰۰/۰۰۰/۰۰۰
یک ملک قدیمی ساز (یک طبقه تجاری)	شهریار - خیابان مطهری	۱۶۲/۲۰ متر مربع	۲۴/۳۷۵/۰۰۰/۰۰۰
یک قطعه زمین شش دانگ چهار دیواری	شهریار - خیابان مصطفی خمینی	۲۵۴/۲۴ متر مربع	۵۰/۰۰۰/۰۰۰/۰۰۰

کلیه مشخصات ، حدود اربعه و اسناد و مدارک مورد نیاز در هنگام ثبت نام جهت شرکت در مزایده در اختیار متقاضیان محترم قرار خواهد گرفت.

شرکت تعاونی روستایی انقلاب شهریار

(نوبت اول)

آگهی مناقصه عمومی

دهیاری فرارت

موضوع مناقصه : اجاره جمع آوری ضایعات خانگی
دهیاری فرارت به استناد مجوز ۱۰۷ مورخ ۹۹/۰۳/۱۱ شورای محترم اسلامی فرارت در نظر دارد نسبت به واگذاری اجاره یک ساله جمع آوری ضایعات خانگی از طریق مناقصه عمومی و نشر آگهی در دو نوبت اقدام نماید. لذا،از شرکت های واجد شرایط (مربوطه) دعوت می شود پس از اطلاع حداکثر تا تاریخ ۹۹/۰۵/۲۷ تا ساعت ۱۴:۳۰ نسبت به دریافت و تحویل اوراق مناقصه به دهیاری فرارت واقع در فرارت - نبش بوستان ۸ - ساختمان دهیاری،با در نظر گرفتن شرایط ذیل مراجعه نمایند؛
۱ - قیمت کارشناسی ماهیانه جمع آوری ضایعات : ۹۸,۰۰۰,۰۰۰ ریال.
۲ - ارائه سپرده شرکت در مناقصه : ۱۰۰,۰۰۰,۰۰۰ ریال الزامی است.
۳- هزینه تهیه و خرید اسناد مناقصه : ۲۰۰,۰۰۰ ریال می باشد
۴- دهیاری در رد یا قبول پیشنهادات مختار می باشد.
۵- کلیه هزینه های مربوط به انتشار آگهی به عهده برندگان مناقصه خواهد بود.
۶- زمان بازگشایی پاکت‌ها در روز یک‌شنبه ۹۹/۰۵/۲۸ در کمیسیون عالی معاملات در محل دهیاری فرارت راس ساعت ۱۶ خواهد بود.
نوبت اول چاپ: ۹۹/۰۴/۲۶ نوبت دوم چاپ: ۹۹/۰۵/۰۲

سیدمیلاد احمدی - دهیار روستای فرارت

پذیرش سرپرستی فعال در شهرستان‌ها

سازمان آگهی: ۶۶۵۶۷۷۶۷ - ۰۲۱

کلید
روزنامه صبح ایران
پنجشنبه ۲۶ تیر ۱۳۹۹ / شماره ۱۳۶۳ / سال هفتم

خبر

وزیر نفت:

برنامه‌ای برای اصلاح طرح سهمیه‌بندی بنزین نداشتم

وزیر نفت با بیان اینکه برای اصلاح طرح سهمیه‌بندی بنزین برنامه‌ای نداشتم، گفت: درصورت تبدیل طرح مجلس به قانون در رابطه با اصلاح طرح سهمیه‌بندی بنزین، وزارت نفت از آن اطاعت خواهد کرد.

بیژن نامدار زنگنه روز چهارشنبه با بیان اینکه وزارت نفت برای اصلاح طرح سهمیه‌بندی بنزین -مبنی بر تغییر سهمیه بنزین از هر خودرو به هر خانوار- برنامه‌ای ندارد، اظهار داشت: اصلا ما فعلا چنین برنامه‌ای نداریم و من که هیچ وقت برنامه نداشتم و دولت نیز فعلا هیچ پیشنهادی نداده است.

وزیر نفت افزود: ظاهرا دوستانی از نمایندگان مجلس چنین برنامه‌ای دارند که درصورت طی شدن مراحل قانونی آن و تبدیل به قانون، آنگاه همه باید از قانون اطاعت کنیم.

زنگنه همچنین درباره برنامه‌های وزارت نفت برای برقراری ارتباط مجدد گازی با ترکمنستان خاطرنشان کرد: باید با آنها مذاکره کنیم چراکه حل این مساله منوط بر مذاکره است و تا قبل مذاکره نمی‌توان پیش‌بینی مشخصی داشت.

دژپسند:

از ظرفیت‌های بازار سرمایه برای تامین مالی بخش صنعت استفاده می‌شود

وزیر امور اقتصادی و دارایی گفت: از ظرفیت‌های بازار سرمایه برای تامین مالی بخش‌های صنعت، معدن و تولید استفاده می‌شود.

فرهاد دژپسند پس از حضور در کمیسیون صنایع و معادن، اظهارداشت: تامین مالی بخش تولید، بهبود فضای کسب و کار و حذف موانع موجود در گمرکات از جمله موضوعات مورد بررسی در کمیسیون بود.

وزیر اقتصاد و دارایی قابلیت سازمان مالیاتی برای جهش تولید را از دیگر موضوعاتی عنوان کرد که در این جلسه مورد بررسی قرار گرفت و افزود: براساس صحبت‌های انجام گرفته قرار است از ظرفیت بازار سرمایه برای تامین مالی بخش‌های صنعت، معدن و تولید استفاده شود.

دژپسند افزود: همچنین مقرر شد با همکاری کمیسیون صنایع، اقدامات مورد نیاز برای تامین منابع مالی واحدهای تولیدی و تسهیل صدور مجوز برای کسب و کار انجام شود.

واردات عطر هم ممنوع شد

نایب رئیس انجمن واردکنندگان فرآورده های بهداشتی، آرایشی و عطریات ایران از ممنوعیت واردات عطر در سال جاری خبر داد و گفت: این در حالی است که ۹۰ درصد عطر موجود در بازار از طریق واردات تأمین می‌شد و حالا وضعیت این کالا هم همانند سایر محصولات آرایشی بهداشتی که با ممنوعیت واردات قاچاق آنها افزایش یافته است، می‌شود.

محمدرضا بحیرایی با اشاره به ممنوعیت واردات فرآورده‌های آرایشی بهداشتی از سال گذشته، اظهار کرد: بیش از یک سال است که ۲۰۰ کانتینر محصول آرایشی و بهداشتی در گمرکها دپو شده و با وجود اینکه ثبت سفارش پیش از ممنوعیت واردات انجام شده و پول آن هم از سوی بازرگانان پردلخت شده اقدامی در این زمینه انجام نشده است.

وی ارزش متوسط هر یک از کانتینرها را حدود ۵۰۰ هزار دلار عنوان کرد و گفت: تاکنون نصف عمر این محصولات رفته، اما باید به این نکته توجه شود که این کالاها در اصل منابع ارزی است که تلف می‌شود و این اقدامات به مثابه خودتحریمی است.

به گفته نایب رئیس انجمن واردکنندگان فرآورده های بهداشتی، آرایشی و عطریات ایران، کل بازار محصولات آرایشی بهداشتی ایران معادل ۲۵۰ تا ۳۰۰ یورو بوده، اما با افزایش قیمت‌های اخیر و کاهش تقاضا در پی آن این بازار در حال حاضر به ۱۵۰ میلیون یورو ارز نیاز دارد.

وی افزود: به عبارت دیگر با افزایش نرخ تورم تقاضای محصولات آرایشی و بهداشتی کاهش یافته، اما اگر کالا در بازار باشد حداقل به صورت قاچاق وارد کشور نمی‌شود. کالای قاچاق ممکن است قلابی باشد، در شرایط بهداشتی نگهداری نشود و تاریخ انقضای آن نزدیک باشد و در نتیجه به سلامت مصرف‌کنندگان صدمه بزند. علاوه بر این با واردات این کالاها هیچ درآمدی نصیب دولت نمی‌شود و حتی مصرف محصولات یا کمبود آن‌ها بعضا مشکلاتی ایجاد می‌کند که در پی آن مصرف دارو افزایش پیدا می‌کند.

بحیرایی با بیان اینکه رسالت محصولات آرایشی بهداشتی در بیشتر مواد پیشگیری از درمان است، تصریح کرد: برای مثال کرم ضد آفتاب موجب جلوگیری از سرطان می‌شود. همچنین برخی از کرم‌ها که برای کاور کردن لک و پیس صورت و جلوگیری از پیشروی آن استفاده می‌شود می‌تواند باعث افزایش اعتماد به نفس و جلوگیری از افسردگی افراد شود.



حذف هند از پروژه ساخت راه‌آهن چابهار تکذیب شد

معاون امور بندری سازمان بنادر و دریانوردی گفت: ایران هیچگاه قراردادی با هندی‌ها برای هیچ پروژه ریلی نداشته است که حالا قصد داشته باشد آنها را از پروژه خط آهن چابهار کنار بگذارد.

فرهاد منتصر کوهساری درباره انتشار خبری در یکی از رسانه‌های هندی مبنی بر اینکه ایران این کشور را از پروژه ساخت خط آهن چابهار کنار گذاشته است، اظهار داشت: این خبر اساساً صحت ندارد و اشتباه است؛ ما هیچ قراردادی در بخش ریلی و ساخت خط آهن چابهار-زاهدان با هندی‌ها نداشتیم. وی افزود: تنها قراردادی که با هندی‌ها در خصوص سرمایه گذاری در بندر چابهار داریم، یکی بحث احداث تجهیزات بندری و دیگری فاینانس ۱۵۰ میلیون دلاری است...

وعده‌ای که دولت به آن جامع عمل نپوشاند؛

دغدغه مسکن و کلیدهایی که در جیب دولت ماند



صاحب خانه شدن برای مردم رویایی بود که در وعده‌های دولت تدبیر و امید رنگ تحقق به خود گرفت اما در واقعیت به فراموشی سپرده شد.

ارائه مسکن ارزان قیمت به اقشار متوسط و کم درآمد جامعه یکی از آن چند صد وعده انتخاباتی روحانی در سال‌های آغازین دولت یازدهم بود، همچنین رویای صاحب خانه شدن دلیلی بود تا مردم ایران حسن روحانی را در سال ۹۲ به عنوان رئیس جمهوری که می‌تواند این آرزو را محقق کند، انتخاب کنند.

البته قصه مسکن و اهمیت آن برای مردم دقیقا از زمانی کلید خورد که روحانی در آن روزهای انتخاباتی صحبت مهمی را به گوش همگان رساند، او اعلام کرد که «من در دولت به گونه‌ای برنامه‌ریزی خواهم کرد که مردم برای دسترسی به مسکن مشکلی نداشته باشند».

روحانی و غول برگ مسکن مهر!

موضوعاتی همچون مدیریت بازار مسکن، رکود، رونق و تولید آن، جزو مسائلی هستند که دولت‌ها به سادگی و یا راحتی نمی‌توانند از آن عبور کنند، زیرا ساخت و ساز و تامین مسکن نه تنها یک وزارتخانه خاص، بلکه به طور کلی تمام دولت و حاکمیت را با خود درگیر می‌کند و یکی از شاخص‌های ارزیابی عملکرد هر دولتی به همین حوزه مربوط می‌شود؛ از این رو روحانی در ابتدای ریاست خود یعنی پس از تکیه بر جایگاه دولت، طرح مهم و بزرگی به نام «مسکن مهر» که از زمان احمدی‌نژاد به یادگار باقی مانده بود، را در پنجاه و چهارمین مجمع سالانه بانک مرکزی در ۲۵ آذر سال ۹۳، عامل تورم ۴۰ درصدی در کشور دانست و اعلام کرد که بانک مرکزی حدود ۴۵ هزار میلیارد تومان پول چاپ کرد و در اختیار بانک مسکن قرار داد که موجب تورم بزرگی شد.

اما نکته مهم این است که رئیس جمهور پروژه مسکن مهر را به فراموشی نسپرد و درصدد تکمیل آن برای مستاجران بود؛ طبق آخرین آمار وزارت راه و شهرسازی در بهمن سال ۹۸، طرح مسکن مهر شامل ۲ میلیون و ۲۰۰ هزار واحد می‌شد که از این میزان تا پایان دولت دهم ۶۹۰ هزار واحد مسکونی معادل ۳۱ درصد از کل به مردم تحویل داده شد و از سال ۹۳ تا سال ۹۸ حدود یک میلیون و ۳۳۰ هزار واحد توسط دولت تدبیر و امید به متقاضیان واگذار شده که حکایت از تحویل بیش از ۶۰ درصدی مسکن مهر در این دولت دارد.

محمد اسلامی وزیر راه و شهرسازی در ۲۹ اردیبهشت امسال بیان کرد که تا پایان سال پرونده مسکن مهر بسته خواهد شد و متقاضیان این واحدها بالاخره بعد از کش و قوس‌های فراوان می‌توانند در واحدهای مسکونی مهر مستقر شوند.

طرحی ملی که در بلاتکلیفی به سر می‌برد اما این تنها اقدام روحانی برای ارائه مسکن به مستاجران نبود، او دقیقا در همان زمانی که کابینه خود را ملزم به رسیدگی پروژه مسکن مهر کرد که در سال ۹۷ هم از طرحی ملی به نام طرح اقدام ملی مسکن رونمایی کرد تا با توقف طرح مسکن مهر، جایگزینی برای خانه دار شدن مردم با کمک دولت ایجاد شود؛ این طرح شامل ساخت ۴۰۰ هزار واحد مسکونی بود که ساخت ۲۰۰ هزار واحد آن در شهرهای جدید و با مشارکت بخش خصوصی، ۱۰۰ هزار واحد در مناطق بافت فرسوده، توسط شرکت بازآفرینی شهری و ۱۰۰ هزار واحد هم برعهده بنیاد مسکن انقلاب اسلامی است، مردم در طول این مدت با توجه به زمان‌بندی‌های مشخص و اعلام وزارت راه و شهرسازی توانستند در این اقدام ملی ثبت نام کنند، اما به گفته کارشناسان، خانه دار شدن این افراد توسط دولت به دلیل مشکلات بودجه متوقف شد.

شاید دولت هم و غم خود را تماما پای رفع مشکلات مسکن مردم گذاشت، اما ۲ سال از کلید خوردن طرح اقدام ملی مسکن می‌گذرد و روحانی به تازگی یاد وعده‌های خود در این حوزه افتاده است؛ رئیس جمهور در ۲۰ تیر امسال در گفت‌وگو تلفنی با محمد اسلامی وزیر راه و شهرسازی بیان کرد که شایسته نیست مردم در این شرایط دچار معضل مسکن و افزایش قیمت آن باشند و دولت مصمم است با برنامه‌ریزی، این مشکل را به سرعت حل وفصل کند؛ همچنین او بر اجرای طرح «اقدام ملی تامین مسکن» هم در کشور تاکید کرد.

سوال اینجاست که دلیل شروع یک پروژه مهم و بی‌تفاوتی به آن چیست؟ در این ۱۱ ماه باقی‌مانده می‌شود مستاجران را خانه‌دار کرد؟ یا وعده دیگری در راه است؟

خانه‌هایی که با کلید روحانی باز نشد!

تصمیمات یک شبه برای جبران انتظارات ۷ ساله

«دولت دوازدهم قرار است یک میلیون واحد مسکونی را تا ۱۴ ماه آینده تکمیل و به متقاضیان تحویل دهد»؛ این قولی بود که محمد اسلامی وزیر راه و شهرسازی در اوایا خرداد امسال به گوش همگان رساند، البته و روحانی هم این مطلب را در ۲۹ خرداد امسال دوباره اعلام کرد؛ که این بیانات نشان می‌دهد دولت عزم خود را جزم کرده تا پایان دولت دوازدهم یکی دیگر از وعده‌های خود را محقق کند.

مسئله مسکن و گرانی آن در چندین جلسه ستاد اقتصادی دولت در هفته‌های گذشته مورد بحث وزرا و رئیس جمهور قرار گرفت و روحانی در ۲۱ خرداد امسال در جلسه هیئت دولت دستور داد که کارگروهی برای بررسی علل و عوامل گرانی مسکن و راه حل‌های برون رفت از مشکلات و سامان‌دهی بازار مسکن با مسئولیت اسحاق جهانگیری معاون اول رئیس جمهور تشکیل شود؛ البته این کارگروه قرار است طرح‌هایی را درباره سیاست‌های تشویق تولید مسکن و رفع موانع تولید آن تدوین، تصویب و اجرایی کند.

با توجه به تاکیدات رئیس جمهور بر موضوع مسکن و مهار قیمت آن، ۲۸ خرداد سال ۹۹ او اعلام کرد که سازمان‌ها و دستگاه‌ها باید اراضی دولتی واقع شده در محدوده و حریم شهرها را به منظور اجرای ماده ۶ قانون سامان‌دهی زمین و مسکن، برای بهره برداری و ایجاد مسکن‌های جدید به وزارت راه و شهرسازی واگذار کنند.

در این میان، روحانی از بانک مرکزی هم خواسته به منظور تقویت عرضه و در راستای اجرای اقدام ملی مسکن، نسبت به افزایش سهم تسهیلات بخش ساخت مسکن اقدامات لازم را انجام دهد.

علی ربیعی سخنگوی دولت هم در نشست خبری خود در ۳۰ خرداد امسال با اشاره به تامین مسکن برای دهک‌های کم درآمد گفت که «تفاهم‌نامه ساخت ۲۰۰ هزار واحد در سطح کشور برای تامین مسکن دهک‌های کم درآمد با سازمان بهزیستی، کمیته امداد، اوقاف، آستان قدس، بنیاد مستضعفان امضا شد».

خانه‌هایی که با کلید روحانی باز نشد!

کلید قفل مسکن، در دست تدبیر دولت

«اعتراف می‌کنم عقب ماندگی در مسکن داشته و دلیل آن این بود که برخی طرح‌های ما اجرایی نشد. گرفتار بودیم که مسکن ناتمام و بدون خدمات را به جایی برسانیم؛ بنابراین دچار عقب ماندگی شدیم» این بخشی از آخرین اظهارات رئیس جمهور کشورمان در جلسه هیئت دولت ۱۸ تیر است که نشان می‌دهد دولت هم متوجه این عقب‌ماندگی‌ها و مشکلات مردم شده است؛ او در این جلسه به عنوان حسن ختام اظهار کرد که اولویت مهم ما مستاجران هستند که شرایط اقتصادی سختی را می‌گذرانند و متقاضی مسکن هستند و باید مسکن آنها تامین شود.

در این ۱۱ ماه باقی‌مانده به پایان دولت تدبیر و امید، روحانی با وجود مشکلات اقتصادی در کشور مصمم به رفع دغدغه و نگرانی مردم در حوزه مسکن است. اما انتظار می‌رود که اگر برنامه‌ای هم بخواهد این مشکلات را طی چندماه جبران کند باید تدبیر و برنامه‌ای باشد که بتواند تا حدودی نگرانی ملت ایران را برای در اختیار داشتن مسکلی قابل قبول و مناسب رفع کند.

رییس جمهور در جلسه هیات دولت:

ایران کشوری صلح طلب است



رییس جمهوری با بیان اینکه دولت فعلی آمریکا نمی‌تواند معیار هیچ چیزی باشد، گفت: هنرمندی و هوشمندی ایران از سال ۹۷ - که آمریکا تعهد اخلاقی و حقوقی خود در برجام را زیر پا گذاشت - این بود که نشان دهد مقصراصلی قانون شکنان آمریکا هستند.

حجت‌الاسلام‌والمسلمین حسن روحانی در جلسه هیات دولت با اشاره به پنجمین سالگرد توافق برجام اظهارداشت: اساس این حرکت دیپلماتیک بر این مبنا بود که ما برای جهانیان ثابت کنیم که ایران کشوری صلح طلب است و نشان بدهیم پروژه‌ای که سالیان دراز آمریکایی‌ها و صهیونیست‌ها دنبال آن بودند و آن پروژه امنیت‌سازی برای جمهوری اسلامی ایران بودند، بی‌اساس و بی اعتبار است.

وی ادامه داد: از آغاز این حرکت یک مثلث شوم صهیونیسم، ارتجاع و تندروهای آمریکا با این حرکت مخالف بودند. همه تلاش آنها در آغاز این بود که چنین توافقی به نتیجه نرسد و صهیونیست‌ها و یکی از سران ارتجاع وسط مذاکرات به اروپا رفتند و برای این که توافقات را برهم بزنند تلاش کردند. البته توافق نهایی ما بنا بود در آذر ۹۳ باشد که آن را به تاخیر انداختند به طوری تا تیر ۹۴ طول کشید. اما در عین حال برای این که کلا این توافق را نابود کنند ناموفق بودند.

رییس جمهور افزود: همین مثلث شوم روند خود را ادامه داد به خصوص در سال ۹۵ اینها شاهد بودند که ایران و منطقه و دوستان ایران از این توافق منتفع می‌شوند بنابراین با قدرت بیشتری به میدان آمدند و رژیم فعلی آمریکا که هم در توهمات بود و هم تندروها حاکم بودند و هم نتایج حرکت‌های خود را به درستی نمی‌توانست ترسیم کند وارد عمل شد.

روحانی ادامه داد: هدف آنها این بود که شکستن این توافق به گردن ایران در تاریخ ثابت شود. یعنی آمریکا اقدامی انجام دهد و متقابلا ایران کل برجام را کنار بگذارد و از این توافق خارج شود بعد بگویند این ایران بود که از برجام خارج شده و این توافق را کنار گذاشته است.

روحانی تاکید کرد: هنرمندی و هوشمندی ایران از سال ۹۷ که آمریکا این تعهد سیاسی، اخلاقی و حقوقی را زیرپا گذاشته این بوده که نگذاشت این توطئه محقق شود و تا امروز به دنیا ثابت کرده مقصر اصلی قانون‌شکنان آمریکا هستند. وی با بیان اینکه دولت فعلی آمریکا نمی‌تواند معیار هیچ چیزی باشد، گفت: برای این که توافقی را بررسی و مورد سنجش قرار دهیم نمی توانیم عملکرد امروز کاخ سفید را میزان و معیار قرار دهیم. چرا که آنها از همه توافقات بین المللی از آب و هوا گرفته تا بهداشت جهانی، یونسکو و بسیاری از توافقاتی که با کشورهای مختلف داشتند، بدون دلیل خارج شدند.

رییس جمهوری گفت: امروز همه دوستان آمریکا و بخش بزرگی از ملت آمریکا قبول دارند که حرکت آنها به ضرر خود ملت آمریکا و دوستان آمریکا است. اما خوشبختانه آنچه که جمهوری اسلامی ایران به عنوان دستاورد این حرکت داشت و دستاوردهای اصلی همچنان محفوظ مانده است.

روحانی خاطرنشان کرد: ما نشان دادیم همه تبلیغاتی که در طول سالیان دراز علیه جمهوری اسلامی ایران می‌شد که جمهوری اسلامی مخفیانه همه تعهدات بین المللی خود را زیر پا می‌گذارد، بی‌اعتبار و بی اساس بوده و فعالیت هسته‌ای ایران همواره در چارچوب مقررات بین المللی بوده است و این اثر امروز هم هست، فردا هم خواهد بود و تا پایان تاریخ هم باقی خواهد ماند.

روحانی در بخش دیگری از سخنانش گفت: اینها سکویی درست کرده بودند که با این سکو همواره امنیت ملی ایران را در خطر قرار بدهند. این سکو فصل ۷ منشور و قطعنامه‌هایی بود که در سازمان ملل و در شورای امنیت علیه ایران تصویب کرده بودند. ما این سکو را تخریب کردیم. سکویی که دشمنان ایران آماده کرده بودند تا از آن علیه امنیت ملی ایران استفاده کنند، آن سکو با این توافق از بین رفت.

هیچ کس نمی‌تواند ایران را سرزنش کند

رییس جمهوری تصریح کرد: البته هیچ در حوادث بعدی و مسائل امروز و فردا ایران را نمی‌تواند سرزنش کند. ایران در چهارچوب معیارهای حقوق بین الملل، معیارهای سیاسی، عرف بین‌الملل و معیارهای اخلاقی حرکت کرده و اگر دیگران تخلفی انجام دادند این به معنای آن نیست که ایران در این ماجرا مقصر هست.

وی ادامه داد: ما در هفته‌های آینده یک امتحان و آزمایش دیگر پیش رو داریم و آن حفظ یکی از دستاوردهای این توافق است که پایان تحریم تسلیحاتی ایران است و این موضوعی است که ما همچنان با دقت آن را تحت نظر قرار دادیم.

روحانی تاکید کرد: کشورهای چهار بعلاوه یک باید بدانند که امروز تنها بحث منافع ایران یا روابط ایران با آنها یا روابط ایران با کشورهای منطقه مطرح نیست. امروز بحث حفظ حقوق بین الملل، چند جانبه گرایی و ارزش توافقات بین المللی است و اگر امروز با دقت عمل نکنند و بخواهند تحت تأثیر آمریکا قرار بگیرند ضربه اساسی به حقوق بین‌الملل مقررات بین المللی و به چندجانبه‌گرایی زدند و این به ضرر همه خواهد بود.

خبر

دبیر قرارگاه سردار سلیمانی کاشان خبر داد

طراحی نرم افزار گزارش آنلاین عملکرد اصناف در دوران کرونا در کاشان

دبیر قرارگاه سردار سلیمانی کاشان گفت: این قرارگاه توجه به ضرورت بازرسی بهداشتی از اصناف و مشاغل در دوران شیوع کرونا، نرم افزاری برای ارائه گزارش آنلاین عملکرد اصناف طراحی کرده است.

مجتبی جلوداری با اشاره به فعالیت‌های قرارگاه مردمی و جهادی سردار شهید حاج قاسم سلیمانی کاشان در ایام شیوع کرونا اظهار داشت: در ابتدای شیوع ویروس کرونا یکی از مهمترین اقداماتی که باید توسط قرارگاه انجام می‌دادیم، ضدعفونی معابر بود و بدین منظور ما کاشان را به ۱۰ منطقه تقسیم کردیم.

وی افزود: البته علاوه بر این منطقه یک منطقه ویژه هم مدنظر قرار گرفتیم که مربوط به حوالی بیمارستان شهید بهشتی کاشان به عنوان مرکزی که بیماران کرونایی در آن بستری بود دبیر قرارگاه مردمی و جهادی سردار شهید حاج قاسم سلیمانی کاشان تاکید کرد: هیئاتی که در این ۱۱ منطقه وجود داشتند این وظیفه را به عهده گرفته بودند که اعضای آنها هر شب این مناطق را به صورت کامل ضدعفونی کنند که این هیئات با دریافت تجهیزات و مواد لازم از قرارگاه مرکزی و توزیع آن در بین اعضای خود منطقه تحت فعالیت خود را ضدعفونی می‌کردند.

وی ادامه داد: مهمترین هدف ما هم از تشکیل این قرارگاه که می‌تواند به عنوان یک الگو برای دیگر شهرستان‌های اطراف معابر هفته‌ای یک یا دو بار توسط اعضای قرارگاه ضدعفونی شود و البته برخی از اهالی تعدادی از روستاها خود برای ضدعفونی کردن معابر اعلام آمادگی کرده‌اند که مواد و وسایل ضدعفونی از طرف قرارگاه در اختیار آنها قرار می‌گیرد.

جلوداری با اشاره به دیگر فعالیت‌های این مرکز درراستای مقابله با ویروس کرونا گفت: خوشبختانه هیئات مذهبی کاشان به دلیل دارا بودن پتانسیل بسیار خوب امکانات و همچنین اعضای پای کار و با همراهی جمع زیادی از خیرین شهرستان در بخش دیگری از اقدامات خود فعالیت‌هایی نظیر تهیه آبمیوه طبیعی، طبخ و توزیع غذای گرم برای بیماران کرونایی و همچنین اعضای کادر درمان، تهیه ماسک و گان برای کادر درمانی، تهیه و توزیع بسته‌های غذایی و بهداشتی برای خانواده‌های بی بضاعت و کم بضاعت، امور فرهنگی و آموزشی برای پیشگیری از ابتلاء به کرونا و حتی بازرسی از برخی اصناف با هماهنگی مراجع و دستگاه‌های ذی‌ربط و غیره انجام می‌دهند.

وی یکی از وظایف ر قرارگاه مردمی و جهادی سردار شهید حاج قاسم سلیمانی کاشان را بازرسی اصناف برشمرد و گفت: در ایام شیوع کرونا با توجه به ضرورت بازرسی بهداشتی از اصناف و مشاغل در سطح شهر با هماهنگی دستگاه‌ها و ادارات مرتبط همانند فرمانداری، دانشگاه علوم پزشکی و غیره عده‌ای از اعضای قرارگاه به صورت پیوسته و مداوم در حال بازرسی نانوایی‌ها برای رعایت مسائل بهداشتی بودند و نکته مهم این است که نتیجه بازرسی‌های انجام شده به صورت آنلاین و در لحظه به مسئولین مربوطه گزارش می‌شود.

جلوداری با توضیح بیشتر در ارتباط با بازرسی‌های آنلاین گفت: برخی از اعضای قرارگاه نرم افزار کاربردی طراحی کرده‌اند که مخصوص بازرسی از اصناف است. در این نرم افزار که بر روی گوشی‌های همراه بازرسان نصب می‌شود؛ اطلاعات مربوط به هر واحد صنفی نانوایی بعد از بازرسی در لحظه برای مسئولین مربوطه ارسال می‌شود تا تصمیمات لازم را اتخاذ کند.

کشاورزان از مشکلات خود می‌گویند

کیفیت پایین گل محمدی با فرآوری سنتی

پایداری گل‌محمدی در شرایط نامساعد محیطی و توجیه اقتصادی بالای آن باعث شده به‌عنوان گیاهی راهبردی مورد توجه قرار گیرد اما فرآوری سنتی، کیفیت پایین گل را به همراه دارد.

آب به‌عنوان یکی از عوامل محدودکننده تولید، نقش مهمی در تعیین نوع فعالیت‌های بخش کشاورزی ایفا می‌کند. در این میان تغییر الگوی کشت یک راهکار اساسی برای اصلاح الگوی مصرف آب در این بخش است و یکی از محصولات مهم کم‌آب‌طلب گل‌محمدی است که با کشت آن در مناطقی که با محدودیت منابع آبی مواجه هستند، می‌توان در راستای افزایش بهره‌وری آب و توسعه پایدار بخش کشاورزی حرکت کرد. در واقع سازگاری و پایداری گل محمدی در برابر شرایط نامساعد محیطی و هم‌چنین توجیه اقتصادی بالای آن باعث شده این گیاه در بسیاری از عرصه‌های کشور به‌خصوص زمین‌های کوهپایه‌ای که در آن‌ها امکان کشت بسیاری از گیاهان زراعی محدود است، به‌عنوان یک گیاه راهبردی و اقتصادی مورد توجه قرار گیرد. این در حالی است که برای کشت و برداشت و فرآوری گل‌محمدی به امکانات زیرساختی نیاز است تا کشاورزان تمایل بیشتری به تغییر کشت داشته و از این محصول، درآمد کافی در کمترین زمان داشته باشند. یکی از کشاورزان منطقه ترشیز که طی سه سال اخیر اقدام به کاشت گل‌محمدی در حدود هفت‌هزار مترمربع زمین‌های کشاورزی خود کرده است در گفتگو با خبرنگار مهر، گفت: عدم وجود امکانات صنعتی موجب شده فرآوری محصول به‌صورت سنتی انجام شود که این امر از کیفیت محصول تولیدی کم می‌کند.

عرفانی با بیان اینکه سه سال از کشت گل‌محمدی در مزرعه‌ام می‌گذرد و امسال حدود چهار تن گل تَر به‌صورت غنچه و گل باز، برداشت کرده‌ام، اظهار کَرد: از نهال گل اصلاح‌شده استفاده کردم و همین باعث شد بهره‌وری بهتری از اراضی داشته باشم. وی تصریح کرد: در منزل با مهیا کردن امکانات، توانستم برای خشک‌کردن غنچه‌ها اقدام کرده و از گل‌های باز شده و کامل نیز برای گلاب‌گیری استفاده کنم.

روزنامه صبح ایران
کلید
پنجشنبه ۲۶ تیر ۱۳۹۹ /شماره ۱۳۶۳ / سال هفتم

روزنه

معارفه معاون فروش و بازاریابی بیمه البرز برگزار شد

معاونت فروش وبازاریابی شرکت بیمه البرز با حضور مدیرعامل، اعضای هیات مدیره و مدیران این شرکت معرفی شد.به گزارش روابط عمومی بیمه البرز، مدیرعامل این شرکت در آیین معارفه معاونت جدید فروش و بازاریابی با تاکید بر این که بازاریابی و فروش از مقوله‌های بسیار مهم در کسب و کار است، گفت: متاسفانه به خاطر عدم توجه به این مقوله مهم، هر ساله شرکت‌های بیمه بیمه‌گزاران قبلی خود را از دست می‌دهند.محسن پورکیانی اعلام کرد: اولویت اول بیمه البرز ایجاد رضایت و تقویت رابطه با مشتریان است که در نهایت به وفاداری و حفظ و ماندگاری بیمه‌گزار می‌انجامد.وی با بیان این که شرکت بیمه البرز یک سازمان مشتری‌محور است، گفت: بر این اساس ساماندهی و اصلاح امور در جهت افزایش رضایتمندی مشتری یکی از استراتژی‌های مهم بیمه البرز قرار گرفته است لذا به تازگی معاونت جدید فروش و بازاریابی با هدف نظارت بر واحدهای متولی حوزه فروش، مدیریت توسعه بازار، مدیریت‌های امور شعب و بیمه‌های عمر تشکیل شد و غلامحسین آقاخانی که مدیری پاکدست، حرفه‌ای و منظم است به عنوان معاونت بازاریابی و فروش منصوب شد.نایب رییس هیات مدیره درعین حال تاکید کرد: مشتری سزاوار بالاترین توجهات و دریافت بیشترین و بهترین خدمات است و بر همین اساس مشتری‌مداری و ارایه بهتری خدمات به بیمه گزاران، ماموریت کلیدی بیمه البرز است. مدیرعامل بیمه البرز همچنین به تغییر ساختار سازمانی این شرکت اشاره کرد و گفت: با درایت و همراهی هیات مدیره خوشبختانه به سرعت مشکل ساختار سازمانی رفع شد و ساختار سازمانی جدید با هدف افزایش رضایتمندی مشتریان و ماندگاری و وفاداری آنها به شرکت و فروش بیمه‌های خرد به ویژه بیمه‌های زندگی تصویب و تشکیل شد.حمید رضا توسلی، عضو هیات مدیره بیمه البرز هم در آیین معارفه معاونت بازاریابی و فروش و رونمایی از ساختار سازمانی جدید این شرکت، گفت: واحد فروش، ویترین بنگاه‌های تجاری است و مهم‌ترین رکن شرکت‌های بیمه بخش فروش آنها است.وی ادامه داد: لازمه مشتری‌مداری و افزایش فروش بیمه‌نامه، تشکیل معاونت فروش و بازاریابی است که بحمدالله با پیشنهاد مدیرعامل به سرعت تشکیل این معاونت در هیات مدیره تصویب شد. امیدوارم با تشکیل این معاونت، هماهنگی بیشتری بین شعب و شبکه فروش شرکت ایجاد شود و در نهایت فروش بیمه‌های خرد افزایش یابد.وی توضیح داد: هم‌اکنون بیمه البرز در بخش فعالیت بیمه‌ای دارای سه معاونت فنی، برنامه‌ریزی و فناوری اطلاعات و بازاریابی و فروش است که برنامه‌ریزی، فروش و نظارت بر اجرای درست برنامه‌های مدون شرکت از وظایف این سه معاونت است و این سه معاونت باید با هماهنگی با هم شرکت را به اهداف مورد نظر در بخش تولید حق بیمه برسانند.این گزارش حاکی است، در این آیین مدیرعامل بیمه البرز حکم معاونت فروش و بازاریابی این شرکت را به غلامحسین آقاخانی اعطا کرد و از ساختار سازمانی جدید این شرکت رونمایی کرد.

رشد ۴۹ درصدی ارزش سهام بیمه نوین در خرداد ماه

سهم بیمه نوین با تحقق بازدهی مثبت حدود ۴۹درصدی در جریان معاملات خرداد ماه امسال بازار سرمایه، ماه پر سودی را برای سهامداران خود رقم زد.به گزارش روابط عمومی و امور بین الملل بیمه نوین، ارزش سهام بیمه نوین در گروه بیمه طی معاملات خرداد ماه بورس با پیگیری روند صعودی و رشد ۴۹ درصدی از قیمت ۸۰۴۹ ریال به محدوده قیمتی ۱۲۰۶۱ ریال افزایش یافته است.بر اساس این گزارش، سهام بیمه نوین در ابتدای خردادماه سال جاری تعداد ۱۳ میلیون و ۷۵۵ هزار سهم به مبلغ ۱۱۰میلیارد ریال و در پایان خردادماه، تعداد یک میلیون و ۳۳۲هزار سهم به ارزش ۱۶ میلیارد ریال مورد داد و ستد قرار گرفته است که این نشان از نقد شوندگی سهم شرکت مذکور می‌باشد.گفتنی است، شرکت بیمه نوین طی چند سال گذشته، با حفظ رتبه توانگری خود در سطح یک، مدیریت مناسب ریسک و کنترل ضریب خسارت توانسته است روند رو به رشد خود را حفظ کند.

عضویت مدیران بانک صنعت و معدن استان مازندران و استان قم در هیأت خبرگان بانکی و اقتصادی این استان‌ها

با حکم عبدالناصر همتی رییس کل بانک مرکزی جمهوری اسلامی ایران علیرضا خرمیان مدیر بانک صنعت و معدن در استان مازندران و رقیه صادق نیا مدیر بانک صنعت و معدن در استان قم به عضویت هیأت خبرگان مورد وثوق بانکی و اقتصادی منصوب شدند. به گزارش پایگاه اطلاع رسانی بانک صنعت و معدن، در بخشی از این احکام آمده است: "به موجب این حکم به مدت دو سال به عضویت هیأت خبرگان مورد وثوق بانکی و اقتصادی موضوع تبصره ذیل ماده ۶۲ قانون الحاق موادی به قانون رفع موانع تولید رقابت پذیر و ارتقای نظام مالی کشور منصوب می شوید. امید است با اتکال به خداوند متعال و همکاری کلیه اعضاء هیأت مزبور در انجام وظایف محوله موفق و مؤید باشید." شایان ذکر است، این هیأت به منظور حمایت از تولید رقابت پذیر و تسهیل و تسریع در ارائه خدمات بانکی و مالی در هر استان و با حضور یک مدیر بانکی به عنوان کارشناس خبره در امور بانکی تشکیل می شود.

رویکرد

عملکرد شبکه بانکی در اعطای تسهیلات به کسب و کارهای آسیب دیده از کرونا

بانک مرکزی با انتشار اطلاعیه ای به تشریح عملکرد شبکه بانکی کشور در اعطای تسهیلات به کسب و کارهای ناشی از شیوع ویروس کرونا پرداخت. به گزارش روابط عمومی بانک دی، در اطلاعیه بانک مرکزی بر اساس آخرین گزارش‌ها درباره اعطای تسهیلات به صاحبان کسب و کار آسیب‌دیده از شیوع بیماری کرونا تا تاریخ ۲۲ تیرماه ۱۳۹۹ اعلام شده است تعداد ۵ هزار و ۵۵۰ واحد کسب و کار، بالغ بر ۵۷۵ میلیارد ریال تسهیلات از شبکه بانکی دریافت کرده‌اند. بر اساس این گزارش، تا تاریخ ۲۲ تیر ماه ۱۳۹۹ تعداد ۱۶۷ هزار واحد کسب و کار، مورد تأیید دستگاه اجرایی ذی‌ربط قرار گرفته و برای اخذ تسهیلات به بانک‌ها و موسسات اعتباری عامل معرفی شده‌اند که از این تعداد، ۱۳۴ هزار واحد انتخاب و به شعبه بانک یا موسسه عامل مربوطه معرفی شده‌اند. همچنین، تا تاریخ اعلام شده تعداد ۱۱ هزار و ۱۰۰ واحد به شعب مربوطه مراجعه و در حال تکمیل مدارک و وثایق خود هستند که از این تعداد ۵ هزار و ۵۵۰ واحد کسب و کار، بالغ بر ۵۷۵ میلیارد ریال تسهیلات دریافت کرده‌اند. این اطلاعیه در پایان یادآور شده است، حسب تصمیمات ستاد ملی مقابله با کرونا مقرر شده است بانک مرکزی و شبکه بانکی کشور نسبت به تأمین منابع مالی مورد نیاز به منظور اعطای تسهیلات قرض الحسنه یک میلیون تومانی به خانوارهای یارانه بگیر و اعطای تسهیلات به کسب و کارهای آسیب‌دیده از شیوع ویروس کرونا به مبلغ ۷۵۰ هزار میلیارد ریال اقدام کند که از این مبلغ، ۴۹۰ هزار میلیارد ریال صرف پرداخت تسهیلات به کسب و کارهای آسیب‌دیده از شیوع ویروس کرونا خواهد شد.

بخشودگی جرایم تاخیر و تسویه و تقسیط بدهکاران صندوق ذخیره ارزی با شرایط ویژه

معاون امور ارزی و بین المللی بانک ملی ایران از شرایط مناسب دولت برای بخشودگی جرایم تاخیر، تسویه و تقسیط بدهکاران تسهیلات صندوق ذخیره ارزی خبر داد و گفت: به همه تسهیلات گیرندگان از این صندوق توصیه می شود از شرایط استثنایی دولت استفاده کرده و با توجه به محدودیت زمانی در نظر گرفته شده، درخواست های خود را سریعا به شعب بانک ملی ایران ارایه کنند. محسن امین زارع در گفت و گو با خبرنگار روابط عمومی بانک ملی ایران اظهار کرد: بر اساس اصلاحیه آیین نامه اجرایی ماده ۲۰ قانون رفع موانع تولید رقابت پذیر و ارتقای نظام مالی کشور مصوب هیات وزیران، مشمولان واجد شرایط می توانند علاوه بر استفاده از بخشودگی جرایم تاخیر، بدهی ارزی خود را با نرخ هر دلار حدود ۳۰ هزار ریال به صورت یکجا تسویه کنند. وی تصریح کرد: همچنین می توانند در صورت تمایل با انعقاد قرارداد جدید، بدهی ارزی خود را با نرخ مذکور به ریال تبدیل کنند و بدین ترتیب با تقسیط بدهی به مدت ۴ سال در اقساط ۶ماهه، بازپرداخت را انجام دهند. امین زارع تاکید کرد: مهلت استفاده از شرایط این آیین نامه پایان شهریور ماه سال جاری است و پس از تاریخ مذکور، تسویه بدهی تسهیلات گیرندگان بر اساس قراردادهای اولیه به ارز و یا با نرخ روز خواهد بود.

برندگان خوش شانس جشنواره کرامت باشگاه مشتریان بانک ایران زمین مشخص شدند

مراسم قرعه کشی جشنواره کرامت باشگاه مشتریان بانک ایران زمین ۲۳ تیرماه با حضور جمعی از مدیران و کارشناسان بانک برگزار شد. به گزارش روابط عمومی: باشگاه مشتریان بانک ایران زمین دومین جشنواره خود را در سال جاری تحت عنوان کرامت همزمان با شروع فصل تابستان و میلاد حضرت معصومه(س) و روز دختر، از تاریخ ۳ تیر الی ۱۳ برگزار کرد، که البته با توجه به استقبال مشتریان بانک ایران زمین این جشنواره تا ۲۰ تیر به مدت یک هفته تمدید شد. در جشنواره کرامت همه اعضای باشگاه مشتریان بانک ایران زمین می توانستند از ۳ الی ۲۰ تیرماه ۹۹ با تبدیل امتیاز های خود به فرصت از ده ها جایزه ارزشمند این جشنواره شامل: جایزه ۱۰ میلیون تومانی جزیره طلایی، جایزه ۵ میلیون تومانی جزیره نقره ای، جایزه ۱ میلیون تومانی جزیره برنزی و ۶۰ جایزه ۵۰۰ هزارتومانی جزیره آوا بهره مند شوند مراسم قرعه کشی این جشنواره ۲۳ تیرماه با حضور مدیران و کارشناسان این بانک برگزار شد. جهت مشاهده اسامی برندگان خوش شانس باشگاه مشتریان بانک ایران زمین روی لینک کلیک کنید
https://club.izbank.ir/Festival_Keramat.aspx

اقدامات بانک رفاه در حوزه تولید چشمگیر است

اقدامات بانک رفاه در عرصه اقتصاد و در سالی که به نام "جهش تولید" نام گذاری شده است، چشمگیر است. به گزارش روابط عمومی بانک رفاه کارگران، از ابتدای سال جاری که به نام "جهش تولید" نام گذاری شده است، این بانک در جهت تحقق شعار سال، اقدامات مهم و چشمگیری انجام داده است که از جمله می توان به تخصیص ۵۰۰۰ میلیارد ریال تسهیلات برای پرداخت به بنگاه‌های تولیدی کوچک و متوسط، اشاره کرد. علاوه بر این برای واحدهای تولیدی مشکل‌دار که نمی‌توانستند حقوق پرسنل و کارگران را پرداخت کنند، ۳۰۰۰ میلیارد ریال و همچنین تأمین سرمایه در گردش واحدهای تولیدی که مشمول تبصره ۱۸ قانون بودجه سال ۱۳۹۹ می شوند نیز به میزان ۳۰۰۰ میلیارد ریال تسهیلات در نظر گرفته شده است.



دکتر غلامرضا سلیمانی:

مردم به رسانه های جیبی خود اعتماد دارند

نیاز اصلی کشور، دستیابی به اطلاعات آزاد، شفاف و بی‌واسطه است که می تواند آرامش و اطمینان را در جامعه نهادینه کند. به گزارش اداره کل روابط عمومی و امور بین الملل بیمه مرکزی، دکتر غلامرضا سلیمانی در بازدید از موسسه رسانه ای دنیای اقتصاد با اعلام این مطلب افزود: به نسبت تغییر رویکرد اطلاع رسانی ابزار رسانه نیز تغییر کرده و مردم برای دریافت اخبار از مبادی رسمی، منتظر نمی مانند و از رسانه های جیبی خود بهره می گیرند. رئیس کل بیمه مرکزی با بیان این مطلب که رشد صنعت بیمه با شاخص اطلاع رسانی ارتباط معناداری دارد، تصریح کرد: همانگونه که دقت در انتشار اخبار صحیح می تواند بنگاه ها را از آسیب مصون نگاه دارد به همان میزان نشر اطلاعات غلط می تواند به ارکان یک صنعت لطمه وارد کند.دکتر سلیمانی با تشریح آخرین دستاوردهای صنعت بیمه بر لزوم فراگیری خدمات محصولات بیمه‌ای در کشور تاکید کرد و گفت: صنعت بیمه در بخش عرضه محصولات محدودیتی ندارد و در صورت وجود تقاضا شاهد افزایش ضریب نفوذ بیمه خواهیم بود. وی افزایش تقاضا برای خرید بیمه نامه ها را در گرو فعالیت های رسانه‌ای و تبلیغی صنعت بیمه دانست و نسبت به ضرورت آموزش خبرنگاران خبره در این حوزه تاکید کرد. رئیس شورای عالی بیمه در بخش دیگری از سخنان خود اقتدار نظام بیمه‌ای را مقدمه‌ای برای صرفه‌جویی ملی ارزیابی کرد و گفت: عملکرد صنعت بیمه در روزهای تحریم و استفاده از روش های مهار آسیب‌های تحریمی توسط این صنعت به نوعی ضمانت بنگاه‌داری و بخش های تولیدی و تجاری کشور به شمار می رود. وی رشته بیمه های زندگی را در دو بخش سرمایه گذاری و خدمات درمان، قابل تامل توصیف کرد و اظهار داشت: در حال حاضر حدود ۶۵ درصد از مردم در کشورهای پیشرفته از مزیت بیمه‌های زندگی برخوردارند و متاسفانه این عدد در کشور ما چندان قابل توجه نیست. رئیس کل بیمه مرکزی در پایان با ابراز قدردانی از فعالیت های مجموعه دنیای اقتصاد برای معرفی صنعت بیمه و ظرفیت‌ها و قابلیت‌های آن، ادامه و ارتقای این روند را خواستار شد. شایان ذکر است در پایان این بازدید دکتر غلامرضا سلیمانی در یک گفت‌وگوی اختصاصی در خصوص پیشگیری از اثرات تحریم ظالمانه آمریکا، مساله شیوع کرونا و ایفای مسئولیت های اجتماعی صنعت بیمه و همچنین مساله بخشودگی جرایم بیمه‌ای به طرح دیدگاه‌های خود پرداخت.

بر اساس دستورالعمل بانک مرکزی صورت گرفت

تسهیل خدمات غیرحضوری در بانک مسکن



بانک مسکن بر اساس دستورالعمل بانک مرکزی و در راستای سیاست های ابلاغی مبنی بر جلوگیری گسترش بیماری کرونا، سقف خدمات مبتنی بر کارت را افزایش داد. به گزارش پایگاه خبری بانک مسکن- هیبنا، بر اساس دستورالعمل جدید بانک مرکزی، به منظور جلوگیری از گسترش ویروس کرونا و کاهش مراجعات حضوری به شعب بانک ها، از تاریخ ۲۲ تیرماه سال جاری در سامانه پرداخت بانک مسکن برخی تغییرات اعمال می شود. نخستین موضوع، افزایش سقف مجاز روزانه انتقال وجه کارت به کارت (شتابی و درون بانکی) از طریق درگاه های اینترنتی، خودپرداز و کیوسک بانک از مبلغ ۳ میلیون تومان به ۶ میلیون تومان در هر شبانه روز از مبدا هر کارت است. بنابراین، سقف کارت به کارت های روزانه به دو برابر رسیده و این موضوع باعث می شود که افراد برای جابجایی مبالغ بیشتر از ۳ میلیون تومان به شعب مراجعه نکنند. موضوع دیگری، افزایش سقف مجاز انتقال وجه کارت به کارت از طریق پرداخت سازها از یک میلیون به سه میلیون تومان با این پیش شرط که شماره ملی دارنده کارت با شماره ملی دارنده سیم کارت یکی باشد. بانک مرکزی که در روزهای نخست شیوع ویروس کرونا در کشور سیاست افزایش خدمات مبتنی بر کارت را افزایش داده بود بعد از مدتی و طی ماه های اخیر سقف این خدمات را به حالت قبل برگرداند. اما با گسترش این ویروس و قرمز شدن وضعیت در شهرهای مختلف، بانک مرکزی بار دیگر سقف این خدمات را افزایش داد بر همین اساس بانک مرکزی باتوجه به روند صعودی ویروس کرونا در کشور و لزوم کاهش مراجعات حضوری به شعب، ضمن تأکید بر ارائه هرچه بیشتر خدمات غیرحضوری به هم وطنان توسط شبکه بانکی، در بخشنامه‌ای سقف خدمات مبتنی بر کارت را افزایش داد. بانک مرکزی در اطلاعیه خود تاکید کرده است که با توجه به روند صعودی و شروع موج دوم بیماری کرونا در کشور و در راستای مدیریت، کنترل و پیشگیری از شیوع این ویروس، از شبکه بانکی تقاضا می شود، به صورت موقت، بر ارائه هرچه بیشتر خدمات غیرحضوری به منظور تسهیل استفاده هم‌وطنان از درگاه‌های غیرحضوری و کاهش مراجعات حضوری مردم به شعب و دستگاه‌های خودپرداز، تمرکز کنند.

افزایش سقف خدمات مبتنی بر کارت و گسترش خدمات غیرحضوری در بانک توسعه تعاون

در راستای تدابیر شبکه بانکی جهت مقابله با شیوع بیماری کرونا، سقف خدمات مبتنی بر کارت افزایش یافته و خدمات غیرحضوری در بانک توسعه تعاون گسترش می‌یابد. با توجه به روند صعودی ویروس کرونا در کشور و خطر ابتلا به این بیماری در اماکن و فضاهای پوشیده، و در راستای کاهش مراجعات حضوری به شعب، بانک توسعه تعاون همگام با شبکه بانکی، ضمن تأکید بر ارائه هرچه بیشتر خدمات غیرحضوری به هم وطنان، سقف خدمات مبتنی بر کارت را افزایش می دهد. براین اساس، سقف مجاز انتقال وجه کارت به کارت (شتابی و درون بانکی) از طریق درگاه‌های اینترنتی و خودپردازهای بانک توسعه تعاون از مبلغ ۳۰ میلیون ریال در هر شبانه روز از مبدأ هر کارت به ۶۰ میلیون ریال افزایش یافت. همچنین سقف مجاز انتقال وجه کارت به کارت از طریق پرداخت سازها از ده میلیون ریال به سی میلیون ریال با حصول اطمینان از انطباق شماره ملی دارنده کارت و شماره ملی دارنده سیم کارت انجام دهنده تراکنش قابل افزایش است. در همین راستا، امکان تمدید تاریخ انقضاء کارت‌های بانکی بدون نیاز به مراجعه حضوری مشتری به مدت یک سال و تا اطلاع ثانوی فراهم گردیده است. گفتنی است با توجه به روند صعودی و شروع موج دوم بیماری کرونا در کشور و در راستای مدیریت، کنترل و پیشگیری از شیوع این ویروس، بانک توسعه تعاون همگام با شبکه بانکی بر ارائه هرچه بیشتر خدمات غیرحضوری به هم‌وطنان از درگاه‌های غیرحضوری و کاهش مراجعات حضوری مردم به شعب و دستگاه‌های خودپرداز، تمرکز می‌نماید.



رئیس شعبه قم بانک توسعه صادرات ایران مطرح کرد:

روند مطلوب بازگشت ارز صادراتی در استان قم



به گفته غلامرضا رومیانی نژاد صادرکنندگان استان قم طی سال ۹۸ بیش از ۵ میلیون دلار ارز به صورت اسکناس به کشور برگردانده اند و این روند در سال جاری نیز ادامه دارد. به گزارش روابط عمومی بانک توسعه صادرات ایران، رئیس شعبه قم این بانک در گفتگو با خبرنگار اگزیم نیوز گفت: در راستای همراهی با سیاست های کلان اقتصادی کشور در موضوع برگشت ارز حاصل از صادرات، صادرکنندگان استان قم طی سال ۹۸ بیش از ۵ میلیون دلار ارز به صورت اسکناس به کشور برگردانده اند و این روند در سال جاری نیز ادامه دارد. غلامرضا رومیانی نژاد اعلام کرد: در سال گذشته بالغ بر ۱،۰۱۳ میلیارد ریال تسهیلات به صادرکنندگان و تولیدکنندگان صادرات محور استان پرداخت شده که بالاترین میزان تسهیلات اعطایی این شعبه از بدو تاسیس تاکنون بوده است و ۸۵ درصد از صادرکنندگان نمونه استان از مشتریان این بانک هستند. غلامرضا رومیانی نژاد تصریح کرد: استان قم با برخورداری از صنایع پایه نفتی و پلاستیکی، صنایع دستی، فرش دستباف، صنایع سرب، صنایع کفش ماشینی و صنایع چسب و شیمیایی، ارزآوری قابل توجهی را در حوزه صادرات غیر نفتی دارد. به گفته رومیانی نژاد، خدمات این شعبه از بانک توسعه صادرات محدود به اعطای تسهیلات نبوده و کلیه خدمات بانکی را شامل می شود. همچنین به منظور اطلاع رسانی نحوه دریافت خدمات تخصصی بانک به صادرکنندگان، جلسات مختلفی با استانداری، اتاق بازرگانی، اتحادیه ها، سازمان صنعت، معدن و تجارت و سایر نهادهای مرتبط به صورت مستمر برگزار می شود. وی در ادامه این گفتگو برخی از پروژه های صادراتی تامین مالی شده از سوی بانک را معرفی کرد و گفت: تامین مالی ایجاد طرح و به دنبال آن تامین سرمایه در گردش مورد نیاز یک شرکت تولیدی صادرکننده انواع خرما و فراورده های آن با اشتغالزایی ۲۴۰ نفر و نیز تامین مالی شرکت قم آلیاژ، صادرکننده انواع مفتول و کابل هوایی آلومینیومی و شمش سرب از جمله پروژه هایی است که توسط شعبه قم بانک توسعه صادرات ایران به انجام رسیده است. به گزارش پایگاه خبری اگزیم نیوز، شعبه قم بانک توسعه صادرات ایران تامین مالی طرح توسعه و تامین سرمایه در گردش یکی از صادرکنندگان نمونه کشوری در حوزه فرش ماشینی با اشتغالزایی برای ۲۲۰ نفر و نیز شرکت تولید کننده لوازم خانگی با اشتغالزایی برای ۳۰۰ نفر را بر عهده داشته است. رومیانی نژاد در ادامه این گفتگو به تامین مالی صادرات صنعت فرش دستباف استان قم با اشتغال بیش از ۱۰۰۰ نفر اشاره کرد و گفت: با توجه به اهمیت موضوع تداوم تولید و حفظ اشتغالزایی در شرایط تحریم، بانک توسعه صادرات در شرایط دشوار فعلی، اولویت اعطای تسهیلات را به پروژه های با ظرفیت اشتغالزایی مطلوب متمرکز کرده و در مسیر رفع چالش های مالی این شرکت ها گام برداشته است.

روزنامه صبح ایران
کلید
پنجشنبه ۲۶ تیر ۱۳۹۹ / شماره ۱۳۶۳ / سال هفتم

خبر

رئیس سازمان خصوصی سازی:

سامانه صدور مجوزهای الکترونیک رونمایی می‌شود



رئیس سازمان خصوصی سازی گفت: سامانه هوشمند صدور و پیگیری مجوزهای الکترونیک طراحی شده و به زودی رونمایی می‌شود.

علیرضا صالح، گفت: با هدف ایجاد شفافیت و نظارت مطلوب بر روند صدور مجوزات سازمان خصوصی‌سازی به شرکت‌ها و خریداران و کنترل انطباق کیفیت اقدامات صورت گرفته با مشخصات مجوز صادر شده، سامانه هوشمند صدور و پیگیری مجوزات الکترونیک طراحی شده و به زودی رونمایی می‌شود.

رئیس سازمان خصوصی‌سازی با اعلام این خبر اظهار کرد: «طرح جامع توسعه زیرساخت‌های دولت الکترونیک با هدف افزایش شفافیت فعالیت‌های این سازمان و نظارت هر چه مطلوب‌تر بر عملکرد سازمان، شرکت‌ها و خریداران در حال برنامه ریزی و اجرا بود و طی دو ماه آینده اولین گام در این طرح عملیاتی خواهد شد.»

وی تصریح کرد: «در حال حاضر شرکت‌هایی هستندکه در آنها سهام کنترلی واگذار شده و خریداران تا زمان انتقال قطعی مالکیت، برای انجام پاره‌ای از فعالیت‌های خود، ملزم به اخذ مجوز از این سازمان هستند و از آنجایی که تکمیل فرایند واگذاری شرکت‌های دولتی و یا در دست واگذاری ممکن است چندین سال به طول انجامد، پیاده سازی نظامی متمرکز و یکپارچه (هوشمند) که بتواند این مجوزات را از ابتدا تا انتها رصد و پیگیری نماید در دستور کار این سازمان قرار گرفت.»

به گفته رئیس کل سازمان خصوصی‌سازی «این سامانه به گونه‌ای طراحی شده که علاوه بر رصد کامل فرآیند درخواست تا صدور یک مجوز، اقدامات صورت گرفته پس از صدور مجوز را نیز تا انتها رصد نماید. این مجوزها که بر اساس قانون بیشتر در حوزه‌های ثبت تغییرات حقوقی شرکت، تغییرات در وضعیت مالکیت بر اموال و تعهدات مالی شرکت سهامی باشند در همکاری با سایر سازمان‌ها و نهادهایی چون بانک مرکزی و سازمان ثبت شرکت‌ها پایش خواهد شد تا اطمینان حاصل آید که اقدامات انجام شده با مشخصات مجوزات صادر شده مطابقت کامل داشته باشد.»

۷۰۰ هزار واحد صنفی در معرض خطر جدی کرونا هستند



نماینده وزارت صنعت، معدن و تجارت در اصناف کشور و عضو هیئت رئیسه اتاق اصناف ایران و تهران با اشاره به تاثیر کرونا بر فعالیت صنوف و همچنین عملکرد دولت گفت: حدود ۷۰۰ هزار واحد صنفی امروز در معرض خطر جدی هستند.

ابراهیم درستی گفت: درست است که خط مقدم مبارزه با کرونا، تیم پزشکی و کادر درمان است اما نباید از سایر صنوفی که خدمات عمومی به مردم ارائه می‌کنند غافل شد.

وی با اشاره به پیگیری‌ها درباره مشکلات مالیاتی صنوف گفت: با مسئولان مربوطه مذاکره شده تا اجرای ماده ۱۸۶ که براساس آن صنوف تا قبل از تسویه حساب کامل نمی‌توانند پروانه کسب بگیرند، تا پایان شهریور به تعویق بیفتد.

نماینده اصناف درسازمان امور مالیاتی افزود: در بعضی از صنوف درآمد اسفند و فروردین برابر با یک سال کاری است و امسال که این درآمد که به نام درآمد شب عید شناخته می‌شود، وجود نداشت، اصناف ضرر اقتصادی دیده‌اند و شغل‌های مختلفی به دلیل آنکه به عنوان شغل‌های پرخطر شناخته می‌شدند، نتوانستند فعالیت کنند و در کرونا آسیب دیدند. ما پیشنهاد دادیم که نه تنها به مالیات سال ۹۷ آنها اضافه نشود بلکه کسر و در برخی صنوف معاف بشنود.

درستی تصریح کرد: جدولی آماده کرده‌ایم که در آن شغل‌های پرخطر و کم‌خطر مشخص شده‌اند تا معلوم شود که چه شغل‌ها و صنوفی می توانند از مالیات معاف شوند.

وی افزود: ما همچنان در دوران کرونا هستیم و زود است که برای دوران پساکرونا برنامه‌ریزی کنیم.



نوبخت خبر داد: توزیع ۶۰۰۰ میلیارد تومان اعتبار میان دانشگاه‌های علوم پزشکی طی چند روز آینده

معاون رئیس‌جمهور و رئیس برنامه و بودجه گفت: با دستور مقام معظم رهبری امکان برداشت یک میلیارد یورو از صندوق توسعه ملی فراهم شد که بخشی از این اعتبار پرداخت شد و در چند روز آینده ۶ هزار میلیارد تومان در بین دانشگاه‌های علوم پزشکی توزیع می‌شود.

محمدباقر نوبخت در آیین افتتاح بیمارستان ۲۳۹ تختخوابی ولیعصر بروجن در چهارمحال‌وبختیاری، با بیان اینکه به دلیل شیوع کرونا ۱۰۰ درصد اعتبارات بخش بهداشت و درمان در سال گذشته به طور کامل اختصاص یافت، اظهار کرد: این مسئله در حالی اتفاق افتاد که به دلیل شیوع کرونا درآمدهای دولت محقق نشد و کشور در رکود ناشی از کرونا قرار داشت.

رئیس سازمان برنامه و بودجه با اشاره به اینکه ۳۵۰۰ میلیارد تومان اعتبار در بین دانشگاه‌های علوم‌پزشکی کشور توزیع شد، افزود: با دستور مقام معظم رهبری امکان برداشت یک میلیارد یورو از صندوق توسعه ملی فراهم شد که بخشی از این اعتبار پرداخت شد و در چند روز آینده ۶ هزار میلیارد تومان در بین دانشگاه‌های علوم پزشکی توزیع می‌شود.

تکلیف واردات خودروهای سنگین چه شد؟

کامیون های قراضه منتظر اجرای طرح کلید به کلید

ادامه از صفحه یک

طرح کلید به کلید از سال‌های قبل مطرح بود، اما هیچ وقت به درستی اجرا نشد.رئیس هئیت مدیره انجمن صنفی شرکت‌های حمل و نقلی تاکید کرد: چگونه راننده یک کامیون فرسوده می‌تواند با فروش کامیون خود و پرداخت مبالغ زیاد یک کامیون نو از دولت دریافت کند

سمساریلر افزود: در زمان جنگ ایران و عراق کشور ترکیه با اجرای طرحی موفق در حوزه حمل و نقل جاده‌ای تبدیل به یک کشور قدرتمند در عرصه حمل ونقل جاده‌ای شد.

به گفته سمساریلر بیان کرد: نخست وزیر ترکیه در آن دوران اعلام کرد که هر فردی قادر به واردات کامیون به کشور است وارد کند و به ازای واردات، ۱۰ سال از پرداخت مالیات و عوارض گمرکی معاف شود.

او بیان کرد: من به عنوان رئیس هیئت مدیره تا کنون چندین بار چنین پیشنهادی را به دولت مطرح کردم، اما متاسفانه هیچ وقت این طرح‌ها اجرایی نشده است.

تکلیف کامیون های وارداتی ۳ ساله چه شد؟

همچنین صدرالله بمانا مشاور رئیس سازمان راهداری و حمل و نقل جاده‌ای در امور نوسازی ناوگان عمومل جاده‌ای در گفت و گو با خبرنگار راه و شهرسازی گروه اقتصادی باشگاه خبرنگاران جوان درباره آخرین وضعیت متقاضیان و رانندگانی که اقدام به ثبت نام برای کامیون‌های وارداتی ۳ ساله کرده اند، گفت: تنها کسانی که سامانه تایید کرده و اطلاعات آن‌ها برابر با اسامی مورد تایید سازمان راهداری است می‌توانند از این طرح استفاده کنند بنابراین متقاضیان با وارد کردن اطلاعات خود در سامانه جامع تجارت می‌توانند اقدام به ثبت سفارش کنند و پس از تایید اطلاعات مجوز برای واردات صادر می‌شود.

سنجش سلامت کامیون های دست دوم وارداتی با سازمان استاندارد

بمانا اظهار کرد: پس از تایید اطلاعات از طریق سامانه جامع تجارت مراحل ثبت سفارش شروع می‌شود و زمان واردات این کامیون‌ها از طریق این سامانه مشخص خواهد شد البته باید سازمان ملی استاندارد آلایندگی‌های این کامیون‌ها را تایید و سازمان گمرک هم پیش از ترخیص با توجه به اطلاعاتی که در اختیار دارد مراحل ترخیص را انجام دهد. او تصریح کرد: البته پیش از این مراحل باید راننده اقدامات لازم برای اسقاط خودرو را انجام دهد.

مشاور رئیس سازمان راهداری و حمل و نقل جاده‌ای در امور نوسازی ناوگان عمومی جاده‌ای با اشاره به اینکه طرح کلید به کلید از سال گذشته آغاز شده است، اظهار کرد: تعدادی کامیون از طریق این طرح در اختیار کامیون داران قرار گرفته و تعداد اتوبوس هم در اختیار رانندگان برای جابجایی مسافران برون شهری قرار گرفته است.

بمانا با اشاره به اینکه در کنار طرح اصلی کلید به کلید طرح واردات کامیون‌های سه ساله را آغاز کرده ایم، افزود: ۱۶۰ دستگاه سال گذشته کامیون در اختیار متقاضیان از طریق این طرح قرار گرفته و ۷۰۶ دستگاه کامیون هم در آینده نزدیک به متقاضیان واگذار می‌شود، همچنین ۱۰۵ دستگاه اتوبوس هم در قالب طرح کلید به کلید در اختیار رانندگان قرار گرفته بنابراین این طرح از سال گذشته کار خود را آغاز کرده و من ادعاهای بسیاری از تشکل‌ها که این طرح آغاز نشده را رد میکنم.

بمانا تاکید کرد: کارخانجات سازنده کامیون یک میلیارد دلار مرسولی تحویل گرفته اند و به زودی با ثبت سفارش و تکمیل اطلاعات از طریق این سامانه مراحل ساخت کامیون‌ها سرعت می‌گیرد.



شرایط ثبت نام برای نوسازی کامیون ها

گفتنی است متقاضیان ورود خودروهای باری سنگین تا سه سال ساخت، می توانند در آدرس اینترنتی (www.rmto.ir) بخش نوسازی و توسعه ناوگان ثبت نام کنند.

- شرکت‌های تولیدکننده داخلی خودروهای سنگین
- شرکت‌های حمل‌ونقل توانمند دارای مجوز از سازمان راهداری و حمل‌ونقل جاده‌ای
- شرکت‌های وارد کننده کامیون‌های سنگین دارای مجوز از وزارت «صمت» (صنعت، معدن و تجارت).
- مالکین حقیقی و حقوقی کامیون‌های فرسوده واجد شرایط و متقاضی واردات.

الف- شرایط کامیون‌های واردتی:

۱- بیش از سه (۳) سال از زمان ساخت آن‌ها نگذشته‌باشد.

۲- از خدمات پس از فروش موضوع قانون حمایت از مصرف کنندگان خودرو- مصوب ۱۳۸۶ و آئین‌نامه اجرایی آن موضوع تصویب نامه شماره ۷۴۱۵/ت ۵۱۶۸۱ هـ مورخ ۹۵/۰۱/۲۸ و اصلاحات بعدی آن برخوردار باشند.

۳-کامیون‌های وارداتی باید از نظر ایمنی، کیفیت و آلایندگی‌های محیط زیست با استانداردهای روز و اجباری که مورد تائید مراجع ذیربط بوده، انطباق داشته و دارای استاندارد e-mark نیز باشند.

۴- کامیون‌ها می‌توانند دارای بارگیر ثابت یا غیرثابت (کشنده) باشند.

ب- شرایط کامیون‌های اسقاطی:

۱- واردات هر یک دستگاه کامیون منوط به اسقاط حداقل یک دستگاه کامیون که از زمان ساخت آن بیش از بیست و پنج (۲۵) سال گذشته باشد و ظرفیت آن نیز می‌تواند حداکثر سه (۳) تن کمتر از ظرفیت کامیون وارداتی باشد. در این مرحله، ظرفیت کامیون اسقاطی مندرج در کارت مشخصات وسیله نقلیه حداقل پانزده (۱۵) تن است.

۲- کامیون مورد اسقاط باید فعال در بخش حمل‌ونقل عمومی و دارای معاینه فنی معتبر در زمان اسقاط (برابر اسناد ثبتی در سامانه‌های سازمان راهداری و حمل‌ونقل جاده‌ای) باشد.

۳- به ازای اسقاط کامیون، پس از تایید سازمان راهداری و حمل‌ونقل جاده‌ای، سود بازرگانی کامیون وارداتی بیست و پنج (۲۵) درصد توسط گمرک جمهوری اسلامی ایران کاهش می‌یابد.

ج- شرایط واردکنندگان:

۱-کارخانجات تولیدکننده کامیون، شرکت‌های واردکننده کامیون‌های سنگین دارای مجوز از وزارت «صمت»، شرکت‌های حمل‌ونقل توانمند دارای مجوز از سازمان راهداری و حمل‌ونقل جاده‌ای، مالکین وسایل نقلیه فرسوده می‌توانند مبادرت به واردات نمایند.

۲- در مرحله اول، سقف میزان واردات در هر درخواست توسط کارخانجات تولید کننده داخلی خودروهای سنگین یک هزار (۱۰۰۰) دستگاه، شرکت‌های حمل‌ونقل توانمند یکصد (۱۰۰) دستگاه، شرکت‌های واردکننده کامیون‌های سنگین پنجاه (۵۰) دستگاه و مالکان حقیقی و حقوقی وسایل نقلیه فرسوده ده (۱۰) دستگاه است.

۳- ارائه درخواست جدید در مراحل بعد، منوط به واردات هشتاد درصد (۸۰) درخواست مرحله قبلی است. اجرای طرح کلید به کلید خود می تواند یک راه حل راهگشایی برای حوزه جاده ای کشور باشد که امیدواریم هرچه سریعتر و تا پایان دولت به مرحله اجرایی برسد امیدواریم تمامی دستگاه ها در این زمینه همکاری لازم را انجام دهند .

دبیر ستاد تسهیل و رفع موانع تولید اعلام کرد:

خبرهای خوش برای واحدهای تولیدی

دبیر ستاد تسهیل و رفع موانع تولید گفت: بر اساس مصوبه ستاد تسهیل و رفع موانع تولید، آن دسته از واحدهای تولیدی دارای چک برگشتی که تعداد شاغلان آنها بالای ۵۰نفر است، همچنان از خدمات بانکی برخوردار خواهند شد.

میثم زالی، دبیر ستاد تسهیل و رفع موانع تولید کشور با اشاره به برگزاری نود و هفتمین جلسه ستاد تسهیل و رفع موانع تولید کشور با حضور سرپرست وزارت صنعت، معدن و تجارت گفت: بر اساس گزارش ارایه شده از سوی سرپرست وزارت صنعت، معدن و تجارت در مورد دیدار با روسای قوای مجریه و قضائیه، مشکلات و مسائل پیش روی تولید و صنعت کشور با این دو قوه در میان گذاشته شده است.

وی افزود: در این دیدار آیت الله رئیسی، دستوراتی را به منظور افزایش سطح همکاری دستگاه قضا با ستاد تسهیل و رفع موانع تولید صادر نموده و نسبت به تعیین نماینده ویژه‌ای نیز از سوی ایشان برای اجرایی شدن مصوبات معطل مانده در این ستاد، قول مساعدت داده‌اند.

زالی ارایه «پیشنهاد نحوه تعیین تکلیف بدهی ارزی واحدهای تولیدی مشمول جزء «د» بند ۶ قانون بودجه سال ۱۳۸۸» را از جمله موارد مطرح شده در جلسه این هفته ستاد تسهیل و رفع موانع تولید دانست و خاطرنشان کرد: بر اساس گزارش ارایه شده از وضعیت بدهی بانکی واحدهای تولیدی، مشخص شد که وضعیت بدهی بانکی حدود ۱۲۰ واحد تولیدی بلاتکلیف است و در صورتی که تکلیف این واحدها هر چه زودتر مشخص نشود، با قرار گرفتن در فهرست بدهکاران غیرجاری و محرومیت از خدمات بانکی، خطر بروز مشکلات بسیار برای این واحدها وجود دارد.

وی خاطرنشان کرد: تعلیق محدودیت‌های مندرج در مواد ۵ و ۲۱ قانون «اصلاح قانون صدور چک» در سال جهش تولید محور دیگر این جلسه بود؛ به خصوص اینکه پیش از این، واحدهایی با حداقل ۱۰۰ کارگر که به دلیل چک برگشتی دچار محدودیت های این دو ماده قانونی مثل دریافت دسته چک و صدور چک جدید در سامانه صیاد و استفاده از چک موردی و همچنین افتتاح حساب یا دریافت تسهیلات بانکی شده بودند، از این محدودیت ها مستثنی می‌شدند؛ اما اکنون در جلسه ستاد تسهیل و رفع موانع تولید، مقرر شد تولیدکنندگان دارای ۵۰ شاغل به بالا نیز از این شروط مستثنی شوند که پیشنهاد مربوطه به هیات وزیران منعکس خواهد شد تا با بهره مندی واحدهای تولیدی دارای چک برگشتی از خدمات بانکی، از تعطیلی این واحدها جلوگیری گردد.

زالی اضافه کرد: آخرین دستور جلسه امروز، اعلام تسهیلات بانکی مورد نیاز در بخش صنعت و معدن در سال جاری به منظور حفظ وضعیت موجود و تحقق جهش تولید بود که توسط معاونت طرح و برنامه وزارت صمت ارائه شد و مقرر گردید بانک مرکزی جمهوری اسلامی ایران، در جلسه بعدی ستاد، در خصوص نحوه پرداخت تسهیلات تا پایان سال به تفکیک بانکهای عامل، گزارش لازم را ارائه نماید.

پیش بینی رشد منفی ۴.۷ درصدی اقتصاد خاورمیانه و آسیای مرکزی در ۲۰۲۰

صندوق بین المللی پول در جدیدترین پیش بینی خود اعلام کرد تولید ناخالص داخلی در خاورمیانه و آسیای مرکزی که ۳۰ کشور از موریتانی تا قزاقستان را در بر می‌گیرد، ۴.۷ درصد در سال جاری میلادی کاهش می یابد.

صندوق بین المللی پول پیش بینی خود از رشد اقتصادی در خاورمیانه و آسیای مرکزی را پایین می آورد چون اقتصاد های این منطقه بیشتر از حد انتظار از بحران کرونا و سقوط قیمت نفت ضربه خورده اند. تولید ناخالص داخلی این منطقه که ۳۰ کشور از موریتانی تا قزاقستان را در بر می‌گیرد، ۴.۷ درصد در سال جاری میلادی کاهش می یابد. این رقم دو درصد پایین‌تر از پیش‌بینی صندوق بین‌المللی پول در ماه آوریل است. کرونا به بخش های مختلفی از جمله گردشگری و تجارت آسیب رسانده است و کاهش تولید نفت خام هم شرایط اقتصادی در کشورهای صادرکننده نفت در این منطقه را پیچیده کرده و درآمد آنها را تحت تاثیر قرار داده است. صندوق بین‌المللی پول اعلام کرد:« بحران کرونا و سقوط قیمت نفت بیش از حد انتظار بر فعالیت‌های اقتصادی در نیمه اول ۲۰۲۰ تاثیر گذاشته و انتظار می‌رود روند بهبودی از این شرایط تدریجی تر از پیش‌بینی‌های قبلی باشد». این صندوق اعلام کرد عدم اطمینان در مورد مدت زمان همه گیری ویروس کرونا، بی ثباتی بیشتری در بازار این منطقه ایجاد می کند. نابرابری و افزایش بیکاری ناآرامی های اجتماعی و بی ثباتی سیاسی را افزایش می دهد و کاهش احتمالی کارگران مهاجر که اکثریت نیروی کار در بخش نفت کشورهای صادرکننده انرژی را تشکیل می دهند، روند بهبودی را کند می سازد. فعالیت در صنعت نفت در کشورهای صادر کننده نفت در خاورمیانه، شمال آفریقا، پاکستان و منطقه افغانستان کاهش یافته است و انتظار می‌رود درآمدهای نفتی ۲۷۰ میلیارد دلار در سال جاری میلادی نسبت به سال قبل کاهش یابند. کاهش رشد اقتصادی در منطقه قفقاز و آسیای مرکزی کمتر از مناطق دیگر بوده چون کاهش تولید نفت در این مناطق پایین تر بوده است. تولید ناخالص داخلی تولید کنندگان انرژی در خلیج فارس ۸،۱ درصد در سال جاری میلادی کاهش می یابد، این در حالی است که در آوریل کاهش ۳ درصدی پیش‌بینی شده بود. صندوق بین المللی پول رکود اقتصادی در این کشورها را در پایان ژوئن ۷،۶ درصد پیش بینی کرده بود.

عضو کمیسیون اصل ۹۰مجلس:

آسیب‌های آزادسازی سهام عدالت باید برطرف شود



عضو کمیسیون اصل ۹۰مجلس با اشاره به این که دارندگان سهام عدالت این روزها با مشکلات مربوط به آزادسازی سهام عدالت خود مواجه هستند، تصریح کرد: در این راستا لازم است متولیان امر اطلاع‌رسانی سریع و شفافی داشته باشند.

حسن شجاعی گفت: از اردیبهشت امسال مراحل مربوط به آزادسازی سهام عدالت در شرایطی در حال انجام است که دارندگان این سهام با مشکلات متعددی در زمینه فروش سهام خود دست به گریبان هستند. نماینده مردم ابهر، خرمدره و سلطانیه در مجلس افزود: طولانی شدن زمان فروش سهام عدالت توسط بانک‌ها و عدم واریز یکجای ۳۰ درصد این سهام به حساب برخی مشمولان از یک سو و نیز مشخص نبودن قیمت و نوع سهامی که به وکالت از سوی مشمولان فروخته می‌شود، یکی از آسیب‌های قابل بیان در این زمینه است. وی اضافه کرد: از سوی دیگر برخی از دارندگان سهام عدالت با مشکلاتی در زمینه ثبت شماره شبای حساب بانکی و نیز شماره تلفن همراه خود در سامانه سهام عدالت مواجه هستند که این موضوع مانع از آزادسازی سهام آنها از طریق بانک‌ها شده است. این نماینده مجلس اذعان داشت: همچنین این روزها تب و تاب متولیان امر آزادسازی سهام عدالت فروکش کرده و متاسفانه اطلاع‌رسانی مناسبی هم در خصوص رفع این مشکل صورت نمی‌گیرد. عضو کمیسیون اصل ۹۰ مجلس افزود: نکته قابل بیان دیگر، پذیرش و درج نماد شرکت‌های سرمایه‌گذاری استانی سهام عدالت در بازار سرمایه است که تا کنون اتفاق جدی در این زمینه رخ نداده است. شجاعی تاکید کرد: با توجه به این که یکی از اهداف آزادسازی سهام عدالت بویژه در شرایط کرونازدگی اقتصاد و صنایع، کمک به اقشار آسیب‌پذیر و کم‌درآمد است، باید اقدامات لازم در زمینه رفع مشکلات موجود در زمینه آزادسازی سهام عدالت صورت بگیرد.

ادامه پیگیری‌ها برای ثبت‌نام جدید سهام عدالت

وی همچنین با اشاره به پیگیری‌های صورت گرفته در راستای ثبت نام جدید مشمولان سهام عدالت با بیان این مطلب که پیش از شروع بکار مجلس یازدهم نامه‌ای را خطاب به رئیس جمهور در این خصوص نوشته و پیشنهاداتی را ارائه دادم، گفت: خوشبختانه با شروع بکار مجلس جدید نیز با همکاری سایر نمایندگان این موضوع دنبال، و ثبت‌نام جدید مشمولان سهام عدالت به طرح دو فوریتی در مجلس تبدیل شده است.

رونوشت آگهی حصر وراثت

آقای داریوش داراب پور دارای شناسنامه شماره ۷۶۶ به شرح دادخواست به کلاسه ۵/۵۰۲/۹۹ از این دادگاه درخواست گواهی حصر وراثت نموده و چنین توضیح داده که شادروان محمد رضا داراب پور بشناسنامه ۴ در تاریخ ۹۹/۳/۳۰ اقامتگاه دائمی خود بدرود زندگی گفته و ورثه حین الفوت ان مرحوم منحصر است به ۱- داریوش داراب پور ف حسین ش ش ۷۶۶ متولد ۱۳۲۹ صادره از بابل برادر متوفی ۲- مهرانگیز داراب پور ف حسین ش ش ۱۰۶ متولد ۱۳۲۶ صادره از بابل خواهر متوفی ۳- روح انگیز داراب پور ف حسین ش ش ۷۳۹ متولد ۱۳۲۷ صادره از بابل خواهر متوفی ۴- مولود داراب پور ف حسین ش ش ۳۱۷متولد ۱۳۳۴ صادره از بابل خواهر متوفی

قاضی شعبه پنجم شورای حل اختلاف بابل ۲۳۰۸

خبر

از سرگیری تولید بنزین در پالایشگاه کوردون ونزوئلا

شرکت نفتی دولتی PDVSA ونزوئلا تولید بنزین در پالایشگاه کوردون به ظرفیت ۳۱۰ هزار بشکه در روز را ازسرگرفت.

واحد کرکینگ کاتالیتیک پالایشگاه کوردون که برای تولید بنزین ضروری است، هفته گذشته در پی بروز آتش سوزی در این پالایشگاه که به سرعت مهار شد، فعالیتش متوقف شد.

ایوان فریتس، رهبر اتحادیه کارگران اظهار کرد تولید این پالایشگاه چند روز پس از این حادثه از سرگرفته شد و اکنون ۳۰ هزار بشکه در روز بنزین تولید می‌کند. یک منبع آگاه دیگر که مایل نبود نامش فاش شود، اظهار کرد فعالیت واحد کرکینگ از اواخر هفته گذشته ازسرگرفته شد.

کوردون تنها پالایشگاهی است که در حال حاضر در ونزوئلا بنزین تولید می‌کند. شبکه پالایشگاهی ونزوئلا ۱.۳ میلیون بشکه در روز ظرفیت پالایش دارد اما به دلیل سالها عدم سرمایه گذاری و انجام به موقع فعالیتهای تعمیراتی عمدتا متوقف مانده است و تحریمهای آمریکا هم مانع از واردات بنزین به این کشور شده و ونزوئلا را با بحران کمبود شدید بنزین مواجه ساخته است.

با این حال وضعیت کمبود بنزین در شش هفته اخیر به دلیل ازسرگیری تولید پالایشگاه کوردون و تحویل محموله های سوخت ایران در فاصله اواخر مه تا اوایل ژوئن، تا حدودی بهبود پیدا کرد. شرکت PDVSA در حال حاضر ۶۰ هزار بشکه در روز بنزین به جایگاههای سوخت توزیع می کند که بالاتر از ۳۰ هزار بشکه در روز در اوج بحران کمبود بنزین در ماه مه است.

بر اساس گزارش رویترز، قرنطینه سراسری در ونزوئلا برای مقابله با شیوع ویروس کرونا به کاهش تقاضا برای سوخت کمک کرده است.

افزایش ۸ درصدی تولید نفت و بلندپروازی‌های تاجیکستان

خبرگزاری اسپوتنیک روسیه، به نقل از معاون وزیر انرژی و منابع آب تاجیکستان از افزایش تولید نفت در این کشور و تلاش برای بیرون کشیدن طلای سیاه از اعماق ۳ تا ۵ هزارمتری زمین خبر داد.

معاون وزیر انرژی و منابع آب تاجیکستان آورده است: در نیمه اول سال ۲۰۲۰، شرکت‌های نفت و گاز در تاجیکستان در مجموع ۱۲ هزار تن نفت تولید کرده‌اند. این میزان تولید در مقایسه با مدت مشابه سال گذشته ۸۱۰ تن بیشتر است.

به عبارت دیگر تاجیکستان در نیمه اول سال جاری میلادی افزایشی ۸ درصدی را نسبت به مدت مشابه سال قبل تجربه کرده است.

این مقام تاجیکستانی گفته است:سال گذشته اداره زمین شناسی تاجیکستان از کشف ذخایر بزرگ نفت و گاز در عمق ۳ تا ۵ هزار متری زمین خبر داد.

وی اضافه کرده است که به همین خاطر قصد داریم در آینده برای افزایش تولید، سرمایه گذار خارجی را برای سرمایه گذاری دعوت کنیم.

به گفته خدابخش،پیش از این شرکت‌های گازپروم روسیه و تزیس پترولیوم انگلیسی - کانادایی در زمین‌های جنوب تاجیکستان فعالیت می‌کردند، اما حوزه کاری آنها فقط اکتشاف منابع نفتی بود.

براساس توافقنامه همکاری تاجیکستان با شرکت های خارجی نفتی که در سال ۲۰۱۲ امضا شده است، این شرکت ها باید ۳۰ درصد از تولیدات خود و یا معادل مالی آن را به عنوان مالیات به حکومت تاجیکستان بپردازند که برای این شرکت ها صرفه اقتصادی ندارد. قبلا شرکت فرانسوی توتال در دادگاهی درتاجیکستان به پرداخت بیش از ۶۲ میلیون سامانی جریمه مالیاتی محکوم شد. در حالی که شرکت های نفتی خارجی برای اکتشاف نفت و گاز در تاجیکستان ۱۰۰ تا ۲۰۰ میلیون دلار سرمایه گذاری کرده و هنوز به نتیجه ای نرسیده اند.

تاجیکستان بیش از۹۵ درصد از نیاز خود به سوخت را از واردات تامین می کند.

عربستان عرضه نفت خام سنگین به پالایشگاه های آسیا را کاهش می دهد

آرامکو در اوایل همین هفته به خریداران نفت سنگین عربستان در چین، ژاپن، کره جنوبی، تایوان و هند اعلام کرد عرضه درجات سنگین نفت خام این کشور در ماه اوت کاهش می یابد.

شرکت نفت دولتی آرامکوی عربستان بارگیری محموله‌های نفت خام سنگین و متوسط خود را در ماه اوت به مقصد حداقل ۶ کشور آسیایی کاهش می دهد. آرامکو در اوایل همین هفته به خریداران نفت سنگین عربستان در چین، ژاپن، کره جنوبی، تایوان و هند در مورد کاهش عرضه خبر داد. این چهارمین ماه پیاپی است که شرکت آرامکوی عربستان عرضه درجات سنگین نفت خود را پایین می آورد. عربستان سعودی، بزرگترین تولید کننده و صادر کننده اوپک، در راستای تعهد به قرارداد کاهش تولید که بین اوپک و متحدانش از جمله روسیه بسته شده، تولید و صادرات نفت خود را پایین آورده است. این گروه طی ائتلافی با عنوان اوپک پلاس توافق کرده‌اند ۹,۷ میلیون بشکه در روز از ماه مه تا جولای، تولید نفت خود را کم کنند. آرامکو عرضه نفت خام سنگین عرب را در ماه اوت حدود ۱۰ درصد قراردادهای بسته شده پایین می‌آورد. عرضه نفت خام متوسط عرب هم کمی کاهش خواهد داشت. ولی خریداران می‌توانند محموله‌های نفت سبک عرب را جایگزین نفت سنگین کنند. کمیته مشترک وزارتی نظارت بر قرارداد کاهش تولید در روزهای سه شنبه و چهارشنبه نشستی برگزار می کند تا در مورد ادامه کاهش تولید گفتگو شود. اعضای ائتلاف اوپک‌پلاس ۷۷ درصد در ماه مه و ۱۰۷ درصد در ماه ژوئن به قرارداد کاهش تولید پایبند بودند.

روزنامه صبح ایران
کلید
پنجشنبه ۲۶ تیر ۱۳۹۹ /شماره ۱۳۶۳ / سال هفتم

دریچه

دبیر انجمن ویروس شناسی تاکید کرد؛

کرونا مخوف‌تر از مرس و سارس

دبیر انجمن ویروس شناسی، با اذعان به قدرت ویروس کووید ۱۹، گفت: این ویروس آمده که نقاط ضعف ویروس‌های هم خانواده خودش را بپوشاند.

امیر قائمی، اظهار داشت: ویروس کووید ۱۹ بر خلاف ویروس‌های هم خانواده اش که «مرس» و «سارس» باشند، همچنان وجود خواهد داشت و باید به زندگی با این ویروس عادت کنیم.

دانشیار انستیتو پاستور ایران، ادامه داد: ویروس کووید ۱۹ آمده که نقاط ضعف ویروس‌های «مرس» و «سارس» را بپوشاند. حتی راه‌هایی برای گریز از سیستم ایمنی بدن انسان را فرا می‌گیرد.

قائمی با اشاره به نبود دارو و واکسن مقابله با کرونا، تاکید کرد: به نظر می‌رسد که تنها راهکار مقابله با این بیماری، رعایت فاصله گذاری اجتماعی و استفاده از ماسک است.

وی با عنوان این مطلب که تاکنون بالغ بر ۳۰۰ گونه مختلف از ویروس کرونا در دنیا تعیین توالی شده است، افزود: قدرت این ویروس به گونه‌ای است که می‌بینیم سطح ایمنی افراد بعد از ابتلا به این بیماری، به شدت کاهش می‌یابد.

دبیر انجمن ویروس شناسی، گفت: حدود ۲۵ تا ۳۰ درصد افراد مبتلا که بهبود می‌یابند، بعد از گذشت سه ماه می‌بینیم که آنتی بادی در بدن آنها قابل شناسایی نیست. قائمی با اشاره به تغییرات پی در پی ویروس و ساخت واکسن کووید ۱۹، افزود: این مسئله یکی از چالش‌های پیش روی بشر و جامعه علمی جهان است که با آن مواجه هستند.

معاون غذا و داروی دانشگاه علوم پزشکی تهران:

تبلیغ و فروش اینترنتی دارو و مکمل ها ممنوع است

معاون غذا و داروی دانشگاه علوم پزشکی تهران، گفت: تبلیغ و فروش اینترنتی دارو و مکمل ها ممنوع است.

منان حاجی محمودی، در اولین جلسه کمیته پیگیری شیوه‌نامه مبارزه با قاچاق دارو و مکمل، موفقیت دستور اولین جلسه کمیته پیگیری شیوه‌نامه مبارزه با قاچاق دارو و مکمل را با محوریت ممنوعیت عرضه دارو، مکمل در فضای مجازی، گزارش مصوبات اجراشده و مروری بر موارد در دست اقدام از عملکرد یکساله گذشته عنوان کرد. وی افزود: طبق قانون هرگونه خرید و فروش دارو و مکمل در فضای مجازی جرم تلقی می‌شود و عرضه دارو فقط از طریق داروخانه انجام می شود و این موضوع اهمیت ویژه‌ای دارد. حاجی محمودی، با توجه به اینکه خرید دارو از طریق فضای مجازی سلامت افراد جامعه را با خطرات بالقوه مواجه می‌کند، گفت: این در حالی است که طی سال‌های گذشته و با شکل‌گیری شبکه های مختلف اجتماعی نظیر تلگرام، اینستاگرام، واتساپ و حتی در فضای اینترنت بسیاری از افراد، شرکت‌ها و وب‌سایت‌ها با استفاده از این فضا اقدام به فروش دارو و مکمل کرده و متأسفانه گاهی با همکاری افراد مشهور به فروش محصولات مبادرت می‌کنند که در بسیاری از موارد فاقد استاندارد لازم بوده و در این میان محصولات پزشکی و دارویی از جمله مکمل ها، دارو، ریتالین و دارو های شیمی درمانی بیش از همه اهمیت داشته و عرضه آن‌ها بسیار خطرناک‌تر هستند. معاون غذا و داروی دانشگاه علوم پزشکی تهران، اظهار داشت: به شهروندان و کاربران توصیه می‌شود نیازهای دارویی و مکمل خود را از مکان های مجاز و قانونی مانند داروخانه‌ها تهیه کنند.

زالی عنوان کرد؛

میزان زباله‌های عفونی با شیوع کرونا ۵ برابر شده است

فرمانده ستاد مقابله با کرونا در کلانشهر تهران، گفت: میزان زباله‌های عفونی از زمان شیوع کرونا ۵ برابر شده است.

علیرضا زالی، در حاشیه مراسم رونمایی از خودروهای جدید جمع‌آوری زباله، افزود: مطالعه میدانی نشان می‌دهد که در حوزه مدیریت پسماند رعایت پروتکل‌های بهداشتی به خوبی انجام شده به شکلی که پسماندها به عنوان کانونی برای شیوع بیماری‌های عفونی قلمداد نشده این در حالی است که در سایر بخش‌های دنیا یکی از کانون‌های شیوع انباشت پسماندها محسوب می‌شود. وی ادامه داد: از سوی دیگر مدیریت خوب حوزه پسماند در شهر تهران موجب شده که قلیل‌ترین میزان ابتلا علیرغم این که کارگران این حوزه در خط مقدم مقابله قرار دارند را شاهد باشیم در حقیقت به طور کلی خدمات شهری در تهران به عنوان افرادی که در خط اول مقابله با کرونا هستند معدل ابتلای بسیار پایینی دارند و در این حوزه بسیار ممتاز عمل کردند و توانستند به خوبی از پرسنل خود صیانت کنند. زالی با اشاره به اینکه میزان زباله‌های عفونی از زمان شیوع کرونا پنج برابر ظرفیت شده است، افزود: در تهران ۲۰۰۰ تن زباله بیمارستانی جمع آوری می‌شد که در بحث کرونا این رقم به ۷۰۰۰ تن یعنی ۳.۵ برابر تناژ افزایش پیدا کرد. از سوی دیگر تفکیک در مبدا و دخالت در مقصد نیز با بهره گیری از ۱۵ هزار نیروی خدماتی در پس این ماجرا محقق شده است که لازم است از شهرداری و کارکنان آن برای این موضوع قدردانی کنیم. وی ادامه داد: با تدابیری که در ستاد مقابله با کرونا اتخاذ شد ظرفیت تفکیک زباله بیمارستانی در بیمارستان‌ها افزایش پیدا کرد و در شهرداری تهران نیز تدابیر خوبی برای جمع آوری این زباله‌ها اتخاذ شد به طور میانگین هر تخت بیمارستانی ۳.۵ تا ۵ کیلوگرم زباله دارند که درصدی از آن عفونی است در حقیقت همه زباله‌های بیمارستانی عفونی قلمداد نمی‌شوند.



ارزیابی توان بیمارستان‌های کرونایی

معاون درمان دانشگاه علوم پزشکی تهران از بررسی ظرفیت و توان بیمارستان‌های دانشگاهی که به بیماران کرونا خدمات می‌دهند خبر داد.

سید فرشاد علامه، خواستار حفظ وحدت رویه بیمارستان‌های دانشگاهی در نحوه پذیرش بیماران کرونایی و غیر کرونایی شد و اظهار داشت: در ادامه مسیر بحران کووید ۱۹ متأسفانه با موج جدیدی مواجه شدیم که متخصصین و اپیدمیولوژیست ها نظرات متفاوتی نسبت به آن دارند. وی با اشاره به افزایش موارد ابتلای کادر درمان به کرونا و روند رو به رشد آمار بیماران کرونایی و کمبود تخت‌های ویژه و تجهیزات مورد نیاز، اظهار داشت: این مشکلات باعث شده در شرایط سختی به سر ببریم. علامه ادامه داد: لازم و ضروری است با استناد به تجربیات موج اول بیماری، توصیه‌های سازمان جهانی بهداشت و دستورالعمل‌های وزارت بهداشت، سیاست یکپارچه و هماهنگ برای مدیریت بهتر موج جدید کرونا در حوزه درمان داشته باشیم.

بازگشت محدودیت‌های کرونایی به تهران پس از ۱۳ روز هشدار

چالش بر سر طرح ترافیک و دورکاری کارمندان

محدودیت‌های کرونایی از امروز در تهران اعمال می‌شود، اما همچنان لغو طرح ترافیک صورت نگرفته و ۴۵ درصد تهرانی‌ها برای حضور در محل کار از منزل خارج می‌شوند.

چهاردهمین روز هشدار کرونایی در پایتخت را سپری می‌کنیم، وضعیتی که روز به روز موجب افزایش نگرانی مردم، کادر درمان و مسئولان شهری شده است، شرایط نگران کننده‌ای که به گفته استاندار تهران حکم وضعیت قرمز کرونایی را دارد، زیرا این کلانشهر دارای پیچیدگی‌های خاصی است و اگر تهران وارد وضعیت قرمز کرونایی شود، کنترل بیماری به دلیل جمعیت و تراکم بالا دشوار خواهد بود. پایتخت نشینان هم کم کم از ترس کرونا دوباره به جانشان افتاده است، در چند روز گذشته آمار فوتی کرونا باز هم رکورد زد و به عدد ۲۲۱ رسید، با افزایش موارد ابتلا و بستری کرونا معاون درمان وزارت بهداشت در ابلاغی به همه بیمارستان‌های شهر تهران دستور داد تا بیماران کرونایی را پذیرش کنند.

محدودیت‌های کرونایی که به پایتخت بازگشت

انوشیروان محسنی بندپی استاندار تهران درباره اعمال محدودیت‌های مجدد در استان تهران به دلیل شیوع ویروس کرونا، اظهار کرد: طی بررسی‌های کارشناسی در کمیته مدیریت مبارزه با کرونا در استان تهران و تایید تصمیمات اتخاذ شده در کمیته انتظامی_اجتماعی ستاد ملی مبارزه با کرونا، مجدد محدودیت‌هایی برای فعالیت برخی مشاغل در استان تهران اعلام شد. استاندار تهران ادامه داد: فعالیت باشگاه‌های بدنسازی، فعالیت مراکز تفریحی آبی مانند شهربازی و استخرهای سرپوشیده، برگزاری مراسمات عمومی مانند مراسم عروسی، ترحیم، همایش‌ها و... به مدت یک هفته از زمان ابلاغ نامه متوقف شده است.

او با اشاره به اینکه نظارت جدی بر این تصمیمات صورت خواهد گرفت، افزود: با این نظارت‌ها امیدواریم بتوانیم شرایطی را ایجاد کنیم که روند رو به رشد بیماری کرونا در استان تهران کنترل شود. علی اعطا سخنگوی شورای تهران درباره اعمال محدودیت‌های کرونایی اظهار کرد: به نظر می‌رسد براساس لیست ابلاغی، اعمال محدودیت‌های مورد نظر، فعلا رویکرد حداقلی دارد واز شهروندان درخواست داریم با رعایت پروتکل‌های اعلام شده از سوی وزارت بهداشت و پرهیز از ترددهای غیر ضروری، در کاهش ابتلا به بیماری کووید ۱۹ و شیوع آن، نقش جدی ایفا کنند.

چالش لغو طرح ترافیک در تهران



حناچی شهردار تهران درباره رعایت فاصله گذاری اجتماعی در حمل و نقل عمومی اظهار کرد: رعایت فاصله گذاری اجتماعی در حمل و نقل عمومی تهران در صورتی حاصل می‌شود که ظرفیت موجود سه برابر شود و این ظرفیت اکنون در مترو و اتوبوسرانی دسترس نیست، در برخی مناطق مانند منطقه ۱۵ میزان آلودگی کرونا بالاست، جمعیت ساکن این منطقه کم هستند، اما جمعیت متحرک به دلیل فعالیت‌ها بالاست. شهردار تهران اظهار کرد: ما با مصوبات ستاد ملی کرونا هماهنگ هستیم و پیشنهاد ما بود که ماسک اجباری شود و در همه ایستگاه‌های مترو و اتوبوس و تاکسی ماسک به قیمت نازل عرضه می‌شود تا بهانه‌ای برای استفاده نکردن وجود نداشته باشد و اگر تصمیمات ستاد کرونا تجدید نظر در برخی فعالیت‌ها مثل لغو طرح ترافیک باشد ما تابع ستاد ملی کرونا هستیم. حدود ۴۵ درصد تهرانی‌ها برای حضور در محل کار از منزل خارج می‌شوند و مجبور هستند از وسایل حمل و نقل عمومی برای حضور در محل کار استفاده کنند، این در حالی است که به گفته استاندار تهران اگر ۹۹ درصد در مترو ماسک بزنند به دلیل اینکه رعایت فاصله گذاری اجتماعی ممکن نیست، روزانه ۲۰۰ نفر به کرونا مبتلا خواهند شد. ستاد کرونای تهران همچنین خواستار لغو طرح ترافیک شده و شهردار تهران هم برای لغو طرح ترافیک اعلام آمادگی کرده است، حالا باید منتظر ماند و دید که آیا طرح ترافیک لغو خواهد شد و حضور کارکنان در ادارات کاهش پیدا می کند؟

تعطیلی یک هفته ای کلانشهرها و موج سینوسی ابتلا و فوتی های کرونا

او در خصوص تعطیلی یک هفته‌ای در تهران و برخی شهرهای بزرگ افزود: بر اساس دوران نهفتگی این بیماری، از پایان هفته دوم تعطیلی‌ها می‌توانیم شاهد "شروع" کاهش موارد بیماری باشیم و چنانچه پس از ۲ هفته اقدامات شدید پیشگیرانه - شامل تعطیلی‌های گسترده - از نتایج خرسند شویم و بازگشایی کنیم، دوباره با افزایش موارد ابتلا و بستری روبرو خواهیم شد و به این ترتیب موج سینوسی موارد ابتلا و فوتی کرونا را شاهد خواهیم بود. باید دانست که برنامه‌ها یا تعطیلی یک یا ۲ هفته‌ای کارساز نیست و فقط زمان خریدن محسوب می‌شود. یونسیان تاکید کرد: در برخورد با این بیماری باید فعالانه عمل کرد. این قبیل اقدامات، منفعلانه محسوب شده و منطقی به نظر نمی‌رسند. نباید مسئولین منتظر رفتار بیماری شوند و با افزایش و کاهش موارد بیماری تصمیم بگیرند، بلکه باید با برنامه ریزی علمی و دقیق، انتقال بیماری را در کنترل کنند و باید انتقال بیماری تابع تصمیمات ما باشد نه اینکه تصمیمات ما تابع رفتار ویروس باشد.

ادامه جنگ فرسایشی با کرونا حداقل تا یکسال دیگر

معاون کل وزارت بهداشت ضمن هشدار نسبت به برگزاری دورهمی‌ها و سفرهای خانوادگی، گفت: حدود ۹۲ درصد موارد ابتلاهای اخیر یا از طریق دورهمی‌ها و مراسم‌ها بوده و یا داخل خانواده‌ها منتشر شده است و تنها هشت درصد موارد ابتلا در برخی استان‌ها ناشی از مواجهه‌های شغلی بوده است.

ایرج حریرچی که برای بررسی وضعیت شیوع بیماری کووید-۱۹ در کشور، گفت: استان همدان یکی از استان‌های موفق در مقابله با بیماری کووید-۱۹ بوده است و به دلیل رفتارهای بهداشتی درست مردم و سیاست منسجمی که از سوی استاندار و مسئولان این استان انجام شده، میزان ابتلا در این استان یک‌سوم مجموع کشوری است که موفقیت مهمی است.

وی افزود: منتها به دلیل ماهیت پیچیده این ویروس نگرانی ما از مناطقی است که فعلا کم به بیماری کووید-۱۹ مبتلا شده‌اند. در استان همدان و فارس که جزو استان‌های موفق بوده‌اند، اخیرا افزایش‌هایی داشته‌ایم. البته خوشبختانه با برنامه‌ریزی که در استان شده است، این افزایش کنترل شده است. باید توجه کرد که هم مناطقی که کمتر به ویروس مبتلا شدند مانند همدان، کهگیلویه و بویراحمد و بوشهر باید همچنان هوشیار باشند، هم برخی مناطق جغرافیایی مانند روستاها و شهرهای کوچکی که کم مبتلا شدند و هم گروه‌های سنی مانند افراد مسن و کودکان که در این چند ماهه کمتر از خانه خارج شده‌اند و ابتلای کمی داشتند، اگر این موفقیتی را که حاصل کردند و در برابر دشمنی به نام کرونا مقاومت کردند و قاعدتا هم خسته و فرسوده شده‌اند، در هم بشکند، این ویروس منحوس می‌تواند با شدت بیشتری این مناطق، استان‌ها، شهرهای کوچک و یا آن رده‌های سنی را درگیر کند. حریرچی ادامه داد: نکته بسیار جالبی که در همدان و برخی استان‌های دیگر وجود دارد و ما درباره آن تذکر می‌دهیم، این است که فشار افکار عمومی و رسانه‌ها بیشتر بر بستن مراکز شغلی، مراکز تجاری، مدرسه، دانشگاه و... است، اما در بسیاری از استان‌ها گاهی بالای ۴۰ درصد موارد ابتلا از طریق دورهمی‌ها شامل مهمانی‌های خانوادگی، گردش‌های دسته‌جمعی، عروسی‌ها و مجالس ترحیم است و ۵۱ درصد انتشار ویروس‌شان داخل خانواده است. بر این اساس حدود ۹۲ درصد موارد ابتلای ما یا از طریق دورهمی‌ها و مراسمات بوده و یا داخل خانواده‌ها منتشر شده است و تنها هشت درصد موارد ابتلا در این استان و برخی استان‌های دیگر ناشی از مواجهه‌های شغلی بوده است. بنابراین با توجه به اینکه دورهمی‌هایمان هیچ تاثیر مثبت اقتصادی ندارد، بهتر است این دورهمی‌ها را نداشته باشیم. وی با تاکید بر لزوم استفاده از ماسک، گفت: باید توجه کرد که اصل مهم استفاده از ماسک است. بر اساس اطلاعات علمی موجود امروز، نشان می‌دهد که حتی در صورت کشف واکسن، تاثیر ماسک در پیشگیری از بیماری کرونا به شرط اینکه حدود ۹۵ درصد مردم از آن استفاده کنند، حتی می‌تواند از تاثیر واکسن موثرتر باشد. در عین حال در این جنگ فرسایشی که حداقل یکسال دیگر باید آن را تا زمان کشف واکسن ادامه دهیم، تاکیدمان این است که حتما از ماسک استفاده شود. حریرچی افزود: در عین حال تاکید می‌کنم که مداخلات محدود و جزیی در مقابله با ویروس کرونا تاثیر چندانی ندارد و حتما مداخلات ما باید با شدت متوسط و شدید باشد تا بتوانیم وضعیت را کنترل کنیم.

خبر

معاون بهداشت وزارت بهداشت تاکید کرد؛

شرط کاهش بستری های کرونا در هفته های آینده

معاون بهداشت وزارت بهداشت، استفاده از ماسک را مهم‌ترین اقدام در مقابله با ابتلا به بیماری کرونا دانست.

علی رضا رئیسی، در نشست خبری که به صورت ویدئوکنفرانس برگزار شد، استفاده از ماسک را مورد تاکید قرار داد و گفت: استفاده از ماسک، مهم‌ترین راهکار در مقابله با بیماری کرونا محسوب می‌شود. زیرا، تا کنون دارو و واکسن این بیماری کشف نشده است. وی با ضروری خواندن استفاده از ماسک برای افراد سالم و بیمار، افزود: اگر با افرادی مواجه شدید که ماسک نزده بودند، از آنها دوری کنید چون خطرناک هستند. رئیسی با اشاره به افزایش موارد استفاده از ماسک در کشور، گفت: اگر فرهنگ استفاده از ماسک در کشور قوی اجرا شود، قطعاً در هفته‌های آینده شاهد کاهش موارد بستری بیماران در بیمارستان‌ها خواهیم بود. معاون بهداشت وزارت بهداشت، همچنین بر رعایت فاصله گذاری اجتماعی و شستن دست‌ها در کنار استفاده از ماسک تاکید کرد و افزود: از حضور در جمع خانوادگی و مهمانی‌ها خودداری کنید. اگر قرار است مدت زمان طولانی در جمع خانوادگی باشید، حتماً از ماسک استفاده کنید. زیرا، زدن ماسک نه تنها برای سلامت خودمان، بلکه برای سلامت دیگران هم مهم است. وی ادامه داد: تاکید می‌کنم اگر در یک جمع، ۴ نفر ماسک زده باشند و یک نفر بدون ماسک باشد، احتمال ابتلای افرادی که ماسک زده‌اند بین ۳۰ تا ۵۰ درصد است. بنابراین، تذکر به افرادی که ماسک نمی‌زنند، خیلی مهم است. معاون وزیر بهداشت افزود: بیشترین موارد ابتلا به کرونا بعد از فروکش بیماری در زمان شیوع، به دلیل برگزاری مراسم‌های عروسی و عزا و تجمعات خانوادگی بوده است. وی گفت: باید از رفتن به سفرهای غیر ضروری خودداری کنیم و به مهمانی‌های خانوادگی نرویم.

معاون کل وزارت بهداشت:

ماسک می تواند از واکسن موثرتر باشد

معاون کل وزارت بهداشت، استفاده از ماسک را موثرتر از واکسن دانست، در صورتی که بیش از ۹۵ درصد مردم ماسک بزنند.

ایرج حریرچی، روز سه شنبه در ارتباط زنده تلویزیونی با شبکه خبر، گفت: بیشترین نگرانی ما بابت مناطق سفید کرونایی است که افراد کمتری مبتلا شده‌اند. این مناطق شامل روستاها و شهرهای کوچک و برخی استان‌ها است که اگر پروتکل‌های بهداشتی را رعایت نکنند، ویروس کرونا در این مناطق شدت خواهد یافت. وی افزود: یکی دیگر از نگرانی‌های ما از استان‌های سفید و زرد کرونایی، سفرهایی است که از مناطق قرمز به این نقاط صورت می‌گیرد. به طوری که آمارها در این زمینه نگران کننده است و بیش از ۱۰ درصد موارد ابتلا از این طریق اتفاق می‌افتد.

جدول شماره ۱۳۶۱

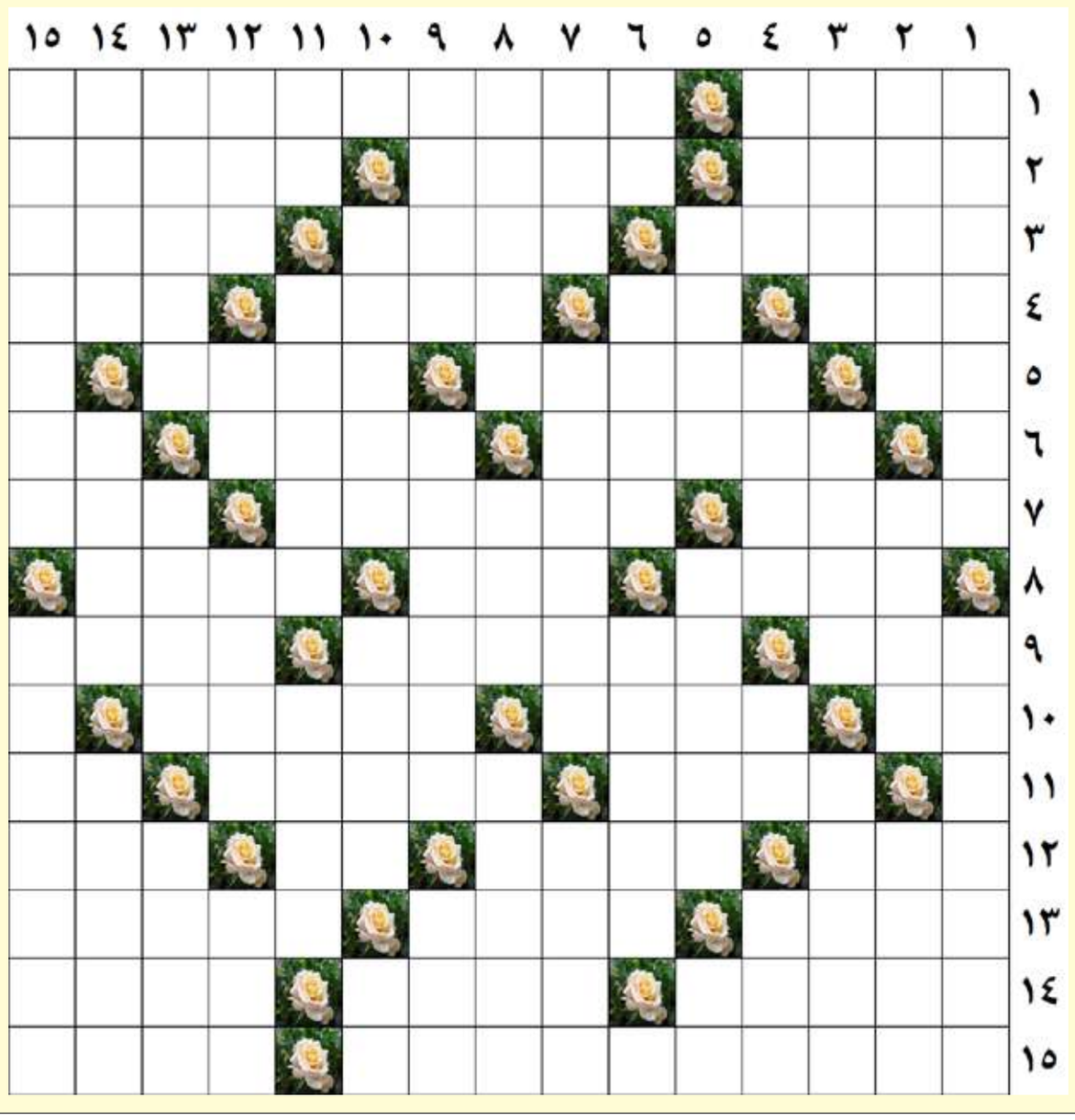

طراح: محمد ستارزاده

افقی:
۱ - نوعی محصول تابستانی - فیلم جدید محمدهادی کریمی با هنرنمایی علیرضا شجاع نوری و نیکی کریمی
۲ - الهه عقل- جوش چرکی - سبکی موسیقیایی
۳ - بازخورد - شن نرم - ماه هشتم
۴ - مدد - طمع - مقصود - لباس صاف کن
۵ - نفس دردمند - بی شمار - ضد فراز
۶ - شهری در جنوب شرقی استان همدان- پارچه روپوشی- عدد عنقا
۷ - قانون چنگیز - فلکه های شهری - بت بی سروپا
۸ - برچیده شده و نابود- نام قدیم جیحون - کبوتر خانگی
۹ - بسیار خنک - نام شجاع کاوه بازیگر توانمند تئاتر، سینما و تلویزیون - سنت و خلق و خو
۱۰ - حرفی برای دهان کجی - برج پاریس- استاد شاعران جهان
۱۱ - مرکز روسیه- پیشگاه اتاق- صحنه زیبای فوتبال
۱۲ - فعالیت ابتکاری - حیا - هرگز نه- مگر
۱۳ - جادوگر - آسیاب خانگی - کالاها
۱۴ - حالت قانونی پیدا کردن - جد اعلای حضرت رسول اکرم(ص)- باد ملایم و نوازشگر
۱۵ - شیرینی مخصوص عید نوروز در گیلان - آبزی متنوع

عمودی:
۱ - ترمیم فرورفتگی بدنه خودرو - فنچ خانگی
۲ - گوهر بی همتا - جمله دستوری- سازمان فضانوردی آمریکا
۳ - جایگزین کبریت - تکیه گاه - لطف داشتن
۴ - پیدا کن! - کشتیبان - برگ برنده - مکر
۵ - مجموعه حرکات رزمی - نخستین حیوانی بود که مدار زمین را دور زد - ماهی کنسروی
۶ - زغال سنگ مرغوب- مهتر و پیشوا- مردود
۷ - مظهر نرمی - کنایه از بخشنده و بزرگوار - گرو گذارنده
۸ - عایدی و دخل - شهر آرزو - خیزابها
۹ - کل،سراسر - امری که نوبت به نوبت و گاه به گاه صورت می گیرد - موسسه انتشاراتی
۱۰ - شاه فرانسوی - داستان کوتاه - ابر زمینی
۱۱ - چوب خوشبو - عداوت - فهمیده
۱۲ - سازمان جاسوسی - طلیعه اعداد - خانه - ذات، سرشت
۱۳ - وسیله ها - صفحات داخلی روزنامه - خبرگزاری رسمی ایتالیا
۱۴ - اثر بیدل - افسانه سرا - شکایت
۱۵ - ماده عایق کاری - بیماری خطرناک خونی

جدول شماره ۱۳۶۰

	۱	۲	۳	۴	۵	۶	۷	۸	۹	۱۰	۱۱	۱۲	۱۳	۱۴	۱۵
۱	چ	ه	ا	ر	ر	ا	ه	■	ب	ش	ی	ن	ه	■	
۲	ش	ا	م	ی	■	ش	و	ر	ش	■	د	ر	ا	ز	ا
۳	م	ش	ا	ب	ه	■	ا	و	ن	س	■	ش	ب	ا	ب
۴	و	و	ل	■	م	چ	■	ن	د	ر	ت	■	و	ر	ا
۵	ه	ر	■	م	ن	ا	ف	ق	■	و	ی	ن	د	و	ز
۶	م	■	ص	ن	و	ب	ر	■	ر	ش	و	ه	■	ی	د
۷	چ	ا	ب	ه	ا	ر	■	و	ا	چ	ب	■	ن	ک	س
۸	ش	ی	و	ا	■	ب	ا	ز	د	م	■	ن	و	ش	ت
۹	م	ت	ر	■	ل	ن	ی	ن	■	ش	ی	ش	و	ب	ش
۱۰	ی	ا	■	ن	و	ح	ه	■	س	ی	ا	ت	ل	■	ن
۱۱	ک	ل	ا	چ	ا	ی	■	د	و	د	ل	ی	■	ن	م
۱۲	ر	ی	ل	■	ش	ا	ک	ر	■	ی	ت	■	م	س	ی
۱۳	د	ا	و	ر	■	ن	ا	ش	ر	■	ا	س	ک	ا	چ
۱۴	ن	ی	ن	و	ا	■	ک	ت	ا	ن	■	ب	ر	چ	ک
۱۵	■	ی	د	ب	ی	خ	ش	ا	م	ر	و	ا	ر	ی	د

روزنامه صبح ایران کلید
نقد نظارت، انعکاس رسانی صادقانه و شفاف، تبادل افکار و ایرا
پنجشنبه ۲۶ تیر ۱۳۹۹ /شماره ۱۳۶۳ /سال هفتم

خبر

اجرای عملیات آبخیزداری در حوزه آبخیز چولهول



مدیرکل منابع طبیعی و آبخیزداری استان لرستان از #اجرایعملیاتآب خیزداریدرحوزهآبخیزچولهول با مساحت ۲۳ هزار هکتار که یکی از حوزه های آبخیز بحرانی شهرستان پلدختر می باشد خبر داد. شیرزادنجفی گفت: میزان فرسایش خاک و تولید رسوب در حوزه آبخیز چولهول از میانگین استانی بسیار بالاتر بوده و به علت کوهستانی بودن و شیب زیاد، این منطقه بسیار سیل خیز می باشد بطوریکه بخش اعظم رواناب های وارده به #رودخانهافرینه و شهر #پلدختر از این حوزه سرچشمه می گیرد. وی به فرسایش ها و روانابهای جاری شده در همه نقاط حوزه که کاملا قابل مشاهده هستند اشاره کرد و تصریح نمود: به منظور کنترل فرسایش خاک، کاهش سیلاب، حفظ جنگل ها و مراتع، جلوگیری از تخریب جاده ها و ابنیه ها، منازل روستایی و... دستور کار مطالعه تفضیلی اجرایی و همچنین اجرای عملیات آبخیزداری در این حوزه توسط اداره کل منابع طبیعی و آبخیزداری لرستان در دستور کار قرار گرفته است. نجفی در ادامه عنوان کرد: عملیات اجرایی این پروژه با اعتباری بالغ بر ۶ میلیارد تومان از محل #صندوقتوسعهملی شروع شده که این عملیات شامل بندهای سنگی ملاتی، گابیونی، خاکی، عملیات بیومکانیکی و بیولوژیکی می باشد. قابل ذکر است که بر اساس مطالعات صورت گرفته؛ برای انجام و به اتمام رساندن عملیات آبخیزداری در این حوزه، اعتباری بالغ بر ۷۰ میلیارد تومان در طی یک دوره ۵ ساله لازم می باشد.

با سرمایه گذاری ۳۵ میلیاردی سطح پایداری برق ایذه ارتقاء می یابد

اهواز: فرج-ضریب پایداری برق ایذه ارتقا خواهد یافت و برق این شهرستان و توابع آن از قدرت مانور و پایداری بیشتری برخوردار خواهند شد. ابوطالب داودی مدیریت توزیع برق ایذه و دهدز با اعلام این خبر گفت، در یک ماه گذشته ۲۰ دستگاه ترانس با ظرفیت های مختلف در نقاط مختلف ایذه نصب شده که در جمع ۵۰۶۵ کیلو ولت آمپر به ظرفیت منصوبه ترانس های برق این شهرستان افزوده شده است. مدیریت توزیع برق ایذه و دهدز افزود، این ترانس ها در روستاهای چلویر، کول فرح، آب زالو، آب کنارک، سوسن و همچنین کوچه صالح روستای مال سعیدی نصب شده است. وی ادامه داد، در ایذه نیز مناطق پارک شادی، جنب بخشداری و مصلا از جمله مکان هایی بوده که در گذشته مشکلات عدیده ای در زمینه برق داشته اند و با اجرای این پروژه تا حد زیادی مشکلات آن هامرتفع خواهد شد. داودی از خیابان های حافظ جنوبی، شهید کروندی، پیروزی، شهید غلامزاده، شهید قریشوندی، جنب حوزه علمیه و جنب مسجد امام حسن (ع) نام برد و گفت پس از این ترانس ها، وضعیت پایداری برق این خیابان ها بهبود محسوس خواهد یافت.

تعرفه آب و هزینه حق انشعاب در روستاهای خوزستان افزایش نداشته است

اهواز: فرج-معاون خدمات مشترکین و درآمد آبفا خوزستان تاکید کرد: با یکپارچه سازی شرکت های آبفای شهری و روستایی، تعرفه آب و هزینه حق انشعاب در روستاهای استان خوزستان تغییری نکرده و با همان نرخ سابق محاسبه و از روستاییان دریافت خواهد شد. محسن درفشان اظهار داشت: با اجرایی شدن طرح یکپارچه سازی شرکت های آبفای شهری و روستایی تعداد ۲۴۳۱ روستا به حوزه خدمات رسانی این شرکت افزوده شده است. وی در خصوص نحوه محاسبه آب بهاء و خرید انشعاب تصریح کرد: تعرفه آب بهاء و حق انشعاب مشترکان روستایی خانگی ۵۰ درصد هزینه آب بهاء و حق انشعاب مشترکان آبفای شهری محاسبه خواهد شد ولی در غیر خانگیها تفاوتی وجود نخواهد داشت. به گفته درفشان با ادغام شرکتهای آب و فاضلاب شهری و روستایی خوزستان، ۱۸۹ هزار مشترک در ۲۴۳۱ روستای خوزستان، از این پس تحت پوشش شرکت آب و فاضلاب خوزستان قرار گرفته اند.

انتصاب مدیر امور آب و فاضلاب شهرستان آستانه اشرفیه

مدیر امور آب و فاضلاب شهرستان آستانه اشرفیه منصوب شد. طی حکمی از سوی مهندس حسینی رئیس هیات مدیره و مدیرعامل شرکت آب و فاضلاب گیلان و براساس طرح یکپارچه سازی شرکت های آب و فاضلاب شهری و روستایی، سید فخرالدین حزنی بعنوان مدیر امور آب و فاضلاب شهرستان آستانه اشرفیه منصوب شد. گفتنی است؛ حزنی پیش از این به عنوان مدیر امور آب و فاضلاب روستایی لاهیجان مشغول به خدمت بود.

تعریض و ارتقاء جاده بابل _ سیمرغ در دست اجراست



معاونت فنی و نظارت اداره کل راهداری و حمل و نقل جاده‌ای استان مازندران اظهار داشت: به منظور افزایش ضریب ایمنی، عملیات تعریض و ارتقاء محور ارتباطی بابل _ سیمرغ با پیشرفت فیزیکی مناسبی در دست اجراست. به گزارش روابط عمومی اداره کل راهداری و حمل و نقل جاده ای استان مازندران، محسن محمد نژاد اظهارداشت: مازندران به دلیل شرایط اقلیمی و جغرافیایی همواره در فصول مختلف سال علی الخصوص فصل تابستان گردشگران و مسافران بی شماری را از سرتاسر میهن عزیزمان پذیرا بوده، از این رو محورهای مواصلاتی این استان همواره پرحجم و پر تردد می باشد.



مدیر دفتر بازار برق شرکت توزیع برق شهرستان:

سرمایه‌گذاری در تولید برق خورشیدی همچنان جذاب است

مدیر دفتر بازار برق شرکت توزیع برق شهرستان اصفهان با بیان ظرفیت ۱۲ مگاواتی اصفهان در تولید انرژی برق خورشیدی گفت: سرمایه‌گذاری در این حوزه می‌تواند درآمد پایدار و طولانی مدتی برای سرمایه‌گذاران به همراه داشته باشد. سارا صالحی درباره سامانه‌های برق خورشیدی با ظرفیت‌های متغیر یک تا ۱۵۰ کیلوواتی تأمین می‌شود که در قالب طرح‌ها و شرایط مختلف نصب و در حال بهره‌برداری است. علاوه بر این، نیروگاه خورشیدی غدیر با ظرفیت تولیدی ۱۰ مگاوات در مجاورت شهرک صنعتی جرقویه تأسیس و در حال بهره‌برداری است. وی افزود: از ۲۱۳۳ کیلووات برق تولیدی از طریق منابع انرژی تجدید پذیر، ۶۲۷ کیلووات از طریق سامانه‌های برق خورشیدی طرح تسهیلاتی سال ۹۲، ۲۲۳ کیلووات از ظرفیت سامانه‌های طرح ۲۰ درصد ادارات و سازمان‌ها و ۱۱۳۳ کیلووات از ظرفیت سامانه‌های قرارداد خرید تضمینی، تأمین می‌شود. مدیر دفتر بازار برق شرکت توزیع برق شهرستان اصفهان خاطرنشان کرد: کل ظرفیت در حال بهره‌برداری تولید برق خورشیدی در محدوده شهرستان اصفهان، بالغ بر ۱۲.۳۳ مگاوات است که با در نظر گرفتن پیک بار ۱۱۶۳ مگاواتی شرکت توزیع برق شهرستان، ۱.۰۶ درصد بار مصرفی اصفهان از طریق انرژی‌های تجدید پذیر تأمین می‌شود. سرمایه‌گذاری در تولید برق خورشیدی همچنان جذاب است صالحی درباره مشوق‌های موجود برای ترویج استفاده از انرژی‌های پاک گفت: در حال حاضر تنها مشوق وزارت نیرو به منظور توسعه سامانه‌های برق خورشیدی، انعقاد قراردادهای خرید تضمینی ۲۰ ساله با نرخ بالای برق است که وجود ضرایب تعدیل لازم برای دوره‌ای تا حد قابل قبولی جذابیت لازم برای سرمایه‌گذاران را فراهم می‌آورد. جایگاه انرژی‌های تجدید پذیر در اصفهان، اظهار کرد: در حال حاضر بالغ بر ۲۱۳۳ کیلووات از برق شهرستان اصفهان توسط

معاون بهبود تولیدات گیاهی جهاد کشاورزی مازندران خبر داد

مبارزه با کرم ساقه خوار برنج در ۳۹ هزار هکتار از شالیزارهای مازندران

معاون بهبود تولیدات گیاهی جهاد کشاورزی مازندران از مبارزه با کرم ساقه خوار برنج در ۳۹ هزار و ۲۰۰ هکتار از شالیزارهای استان تاکنون خبر داد. به گزارش پایگاه اطلاع رسانی جهاد کشاورزی مازندران (مازندپاج)، مجید بهادری با اشاره به کشت برنج در ۲۱۴ هزار و ۳۲۶ هکتار از اراضی شالیزاری مازندران، گفت: ۱۱۵ هزار و ۵۸۰ هکتار از این اراضی به روش سنتی و ۹۸ هزار و ۷۴۶ هکتار به صورت مکانیزه کشت شد. معاون بهبود تولیدات گیاهی سازمان جهاد کشاورزی مازندران با اشاره به اینکه در ۱۶۷ هزار و ۶۲۴ هکتار از این اراضی ارقام محلی و ۴۶ هزار و ۷۰۲ هکتار ارقام اصلاح شده کشت شد، اضافه کرد: تاکنون ۲۰ هزار و ۶۰۰ هکتار از شالیزارهای استان بیمه شد. بهادری با بیان اینکه مبارزه با آفت کرم ساقه خوار برنج در ۳۹ هزار و ۲۰۰ هکتار از مزارع شالیزاری استان انجام شد، افزود: مبارزه با علف های هرز در ۴۰۳ هزار و ۶۳۴ هکتار و بلاست برگ در ۱۲ هزار و ۸۵۰ هکتار از زمین های شالیزاری مازندران صورت گرفت. وی در پایان گفت: برای حمایت از کشاورزان شالیکار، ۸۸۶ تن بذر گواهی شده برنج و ۶۸ هزار و ۴۷۴ تن انواع کود شیمیایی در مزارع شالیزاری استان توزیع و مصرف شد



تحقق گازرسانی ایمن و پایدار در استان اصفهان

مدیرعامل شرکت گاز استان اصفهان، با اشاره به روند مثبت گازرسانی در سطح این استان گفت: هدف ما، حفظ گازرسانی پایدار و ایمن است. اصفهان، در مراسم تودیع و معارفه معاون مهندسی و اجرای طرح ها و رئیس خدمات فنی مهندسی شرکت گاز استان اصفهان، مدیرعامل این شرکت با تاکید بر همدلی و داشتن تعهد در کار بیان داشت: خوشبختانه کارکنان معاونت مهندسی این شرکت از دانش فنی و تخصص خوبی برخوردار هستند. مهندس علوی، خاطر نشان ساخت: شرکت گاز استان اصفهان یکی از بزرگترین توزیع کنندگان گاز طبیعی در سطح کشور به شمار می‌رود و در حال حاضر ۱۱۰ شهر و ۱۰۶۰ روستای استان، در مجموع بیش از یک میلیون و ۸۷۰ مشترک از نعمت گاز برخوردار هستند . وی، گفت: ارائه خدمات مبتنی بر کیفیت در این شرکت از اهمیت بالایی برخوردار است و برای مجموعه ای که صاحب جایزه سرآمدی و بهبود مستمر وزارت نفت در سطح تندیس است و در مسیر تعالی حرکت می کند، توجه به کیفیت خدمات در همه بخش ها اعم از؛ بازاریابی، طراحی و نقشه کشی، اجرای پروژه ها، فنی، نظارت ها، بازرسی ها، ترمیم ترانشه ها، امور پیمان ها، کالا و ... اجتناب ناپذیر است. مدیرعامل شرکت گاز استان اصفهان، با تاکید بر کار تیمی، مدیریت دانش و انتقال تجربیات به یکدیگر افزود: رمز اصلی و مقدم موفقیت یک تیم، داشتن صداقت، گذشت و یکرنگی است، دانش و تخصص کارکنان زمانی نتیجه مطلوب دارد که بر پایه اصول اخلاقی باشد. مهندس علوی، با بیان اینکه معاونت مهندسی و اجرای طرح ها جایگاه استراتژیک و راهبردی در این مجموعه دارد، افزود: کارکنان این بخش باید از نظر چابکی و مسئولیت پذیری در صدر باشند و دانش فنی خود را مطابق با تکنولوژی و دانش های نوین همواره بروز رسانی نمایند. در این نشست از زحمات غلامرضا اسماعیلیان به عنوان معاون سابق مهندسی و اجرای طرح های این شرکت که پس از ۳۵ سال خدمت به افتخار بازنشستگی نائل آمده تقدیر و تشکر شد و حکم معاون جدید و رئیس خدمات فنی مهندسی قرائت گردید. لازم به ذکر است، محمدرضا حسن پور به عنوان سرپرست معاونت مهندسی و اجرای طرح ها و محمد عسگرزاده به عنوان سرپرست خدمات فنی و مهندسی شرکت گاز استان اصفهان منصوب ومعرفی شدند.

مهندس محمدی در جلسه شورای مرکزی سلام وزارت نفت عنوان کرد:

صنعت پرریسک نفت با وجود کرونا نیازمند بازطراحی نقشه راه HSE است



اهواز: فرج-مدیرعامل شرکت ملی مناطق نفتخیز جنوب و عضو شورای سلام وزارت نفت در پنجمین جلسه شورای مرکزی سلامت، ایمنی و محیط زیست (سلام)، بر لزوم باز طراحی نقشه راه اچ.اس.ای با توجه به اپیدمی ویروس کرونا در صنعت پُرریسک نفت تاکید کرد. پنجمین نشست شورای مرکزی سلامت، ایمنی و محیط زیست (سلام) وزارت نفت روز یکشنبه ۲۲ تیرماه ۱۳۹۹ با هدف بررسی راهبردها و اقدام های اجرایی سازمان بهداشت و درمان صنعت نفت درمقابله با شیوع بیماری کووید-۱۹، بررسی مشکلات و گزارش ارزیابی وضعیت اجرای الزامات HSE در شرکت‌های تولیدی، به صورت ویدیو کنفرانس برگزار شد. در ابتدای این نشست محسن پاک‌نژاد، معاون نظارت بر منابع هیدروکربوری وزیر نفت و رئیس شورای مرکزی سلام با اشاره به رویکرد وزیر محترم نفت درخصوص جهت گیری‌های شورای سلام، اظهار داشت: ماموریت اصلی شورای سلام سیاست گذاری کلان در حوزه اچ.اس.ای است و مسئولیت اجرایی، نظارتی و عملیاتی برعهده این شورا نیست و کماکان این مسئولیت ها بر عهده اداره کل اچ.اس.ای وزارت نفت و سایر شرکتهای تابعه است. وی افزود: به خاطر اهمیت شرایط صنعت نفت و مباحث مرتبط با حوزه اچ.اس.ای ضرورت دارد علاوه بر افزایش تعداد جلسات شورا؛ فعالیت و مشارکت بیشتر اعضاء، خلق ایده های نوین و ارائه آن در چارچوب کلی سیاست گذاری شورا بیش از گذشته صورت گیرد. مدیرعامل شرکت ملی مناطق نفتخیز جنوب و عضو شورای سلام وزارت نفت نیز در این نشست با بیان این که فعالیت در صنعت نفت، یک کار پُرریسک است گفت: در مناطق عملیاتی همواره باتوجه به وجود سیالات هیدروکربنی قابل اشتعال و انفجار، فشار بالا و شرایط تأسیسات همواره امکان بروز حوادث وجود دارد و باتوجه به شرایط فعلی و شیوع بیماری کرونا، ضرورت دارد تا با شناسایی امکانات و تمامی ظرفیت های موجود یک نقشه راه مشخص برای افزایش سطح HSE ترسیم شود. احمد محمدی با اشاره به اهمیت غربالگری و پیشگیری در مقابله با ویروس کرونا افزود: به منظور پیشگیری از شیوع بیشتر این بیماری و کنترل تعداد مبتلایان، رعایت دستورالعمل های وزارت نفت و ستاد ملی کرونا باید برای تمامی کارکنان الزامی شود و با فرهنگ سازی و تشدید سختگیری ها برای جدی‌تر گرفتن این بیماری از سوی کارکنان تلاش شود.

مدیر جهاد کشاورزی گلوگاه خبر داد

تولید ۱۹۰۰ تنی کلزا در گلوگاه

مدیر جهاد کشاورزی گلوگاه با اشاره به پایان برداشت کلزا در این شهرستان، گفت: یک هزار و ۹۰۰ تن دانه روغنی کلزا در این شهرستان تولید و برداشت شد. به گزارش پایگاه اطلاع رسانی جهاد کشاورزی مازندران (مازندپاج)، غلامرضا قنبری با اشاره به پایان برداشت کلزا در شهرستان گلوگاه، گفت: هزار و ۹۰۰ تن دانه روغنی کلزا در این شهرستان تولید شد. وی با اشاره به سطح سبز یک هزار و ۵۵ هکتاری کلزا در این شهرستان، افزود: یک هزار و ۳۶ هکتار از اراضی تحت کشت این محصول بصورت آبی و ۱۹ هکتار بصورت دیم بود. مدیر جهاد کشاورزی شهرستان گلوگاه قیمت هر کیلو کلزا را با ناخالصی ۲ درصد و رطوبت ۱۰ درصد، چهار هزار و ۶۶۰ تومان به ازای هر کیلوگرم اعلام کرد و افزود: دو مرکز خرید کلزا در این شهرستان دانه روغنی کلزا را از کشاورزانی که نام آنها در سامانه جامع پهنه بندی ثبت شده بود خریداری کردند. وی تصریح کرد: امسال ارقام اکاپی، هایولا ۵۰، هایولا ۴۸۱۵، آر جی اس، تراپر و ظفر در این شهرستان کشت شد. قنبری تصریح کرد: کلزا محصول استراتژیک و ماده اولیه تولید روغن خوراکی است که به دلیل داشتن اسیدهای چرب اشباع نشده و نداشتن کلسترول، کیفیت بالایی دارد.

خبر

گازرسانی به بیش از ۹۰ درصد صنایع؛ گام بلند شرکت گاز استان گیلان در تحقق «جهش تولید»

شرکت گاز استان گیلان با گازرسانی به بیش از ۹۰ درصد صنایع استان، گام بلندی را در راستای رونق و جهش تولید برداشته است. روابط عمومی گاز گیلان - حسین اکبر مدیرعامل شرکت گاز استان گیلان در حاشیه نشست مجمع سالیانه این شرکت که در سالن کنفرانس شهید رجایی ستاد شرکت ملی گاز ایران برگزار شد، با بیان این مطلب، اظهار کرد: سال گذشته ۵۳ صنعت از صنایع استان، با حجم جایگزینی ۲۵ هزار و ۹۸۰ مترمکعب در ساعت از گاز بهره‌مند شدند. وی با بیان این که سال گذشته ۴۸ روستا از نعمت گاز بهره‌مند شدند، افزود: در این بازه زمانی، ۱۸۴۳۰ مشترک شهری و ۱۷۰۷۲ مشترک روستایی جذب شدند که مجموع اشتراک پذیری صورت گرفته در سال گذشته، ۳۵ هزار و ۵۰۲ مشترک بوده است. این مقام مسئول به میزان شبکه گذاری گاز در سطح استان اشاره کرد و افزود: در سال ۹۸ در مجموع، بالغ بر ۴۳۸ کیلومتر شبکه گذاری گاز انجام شده که از این میزان، ۳۹۹ کیلومتر در مناطق روستایی و مابقی (۳۹ کیلومتر) در مناطق شهری انجام شده است.

حمایت مالی اوقاف گیلان از پایان نامه‌های دانشجویی

مدیر کل اوقاف گیلان با اشاره به حمایت این سازمان از پایان نامه‌های کارشناسی ارشد و دکتری، گفت: در این زمینه هشت حوزه با ۱۰۵ موضوع مشخص شده است. حجت الاسلام ستار علیزاده صبح چهارشنبه در جمع خبرنگاران با اشاره به آمادگی سازمان اوقاف در راستای حمایت از پایان نامه‌های تحصیلی، اظهار کرد: هدف استفاده بهینه از نتایج پژوهش‌های انجام شده در مراکز دانشگاهی در راستای تحقق رسالت و مأموریت‌ها این سازمان است. وی با بیان اینکه از پایان نامه‌های کارشناسی ارشد و دکتری در هشت عنوان حمایت می‌شود، گفت: حوزه‌های فرهنگی و اجتماعی، بهره وری اقتصادی، فناوری اطلاعات، عمران و معماری، قرآنی، مدیریتی، اوقافی و حقوقی و روابط عمومی هشت حوزه مشخص شده با ۱۰۵ موضوع است. علیزاده در ادامه با اشاره به اینکه برای بهره گیری از این حمایت مالی باید تمام مراحل پایان نامه از انتخاب عنوان تا دفاع از پایان نامه و رساله با هماهنگی سازمان اوقاف انجام شده باشد، تصریح کرد: از پایان نامه کارشناسی ارشد حداقل پنج و حداکثر ۳۰ میلیون ریال و پایان نامه دکتری نیز حداقل ۱۰ تا حداکثر ۶۰ میلیون ریال حمایت خواهد شد.

برگزیدگان مسابقات قرآنی منطقه ۲ گیلان مشخص شد

رئیس اداره قرآنی اوقاف گیلان از معرفی برگزیدگان مسابقات قرآنی منطقه دو استان گیلان خبر داد و گفت: از فردا مسابقات منطقه سه در شهر رشت آغاز می شود. محمد مهدی قربانیان با اشاره به برگزاری مرحله منطقه‌ای چهل و سومین مسابقات قرآنی گیلان، اظهار کرد: برگزیدگان منطقه دو این مسابقات روز گذشته مشخص شدند. وی با بیان اینکه شهرستان های لاهیجان، آستانه اشرفیه، رودسر، لنگرود، سیاهکل، املش در منطقه دو این مسابقات حضور دارند، گفت: این مسابقات در بقعه امیر شهید شهرستان لاهیجان برگزار شد. رئیس اداره امور قرآنی اوقاف گیلان با اشاره به اینکه در مسابقات این منطقه ۳۸ نفر مرد و ۵۰ نفر زن حضور داشتند، افزود: این افراد در رشته‌های حفظ ۵ جز، ۱۰ جز، ۲۰ جز، کل قرآن کریم، ترتیل، قرائت و اذان با هم به رقابت پرداختند. وی با بیان اینکه داوران این منطقه از شهرها رشت، لنگرود و لاهیجان بودند که این مسابقات را در ۲ بخش قضاوت کردند، ادامه داد: در رشته حفظ ۱۰ جز «اسماعیل حسن پور» از لاهیجان، در رشته حفظ ۲۰ جز «رضا جانی پور» از لاهیجان، رشته اذان «علی اکبر زراعتی» از لنگرود، رشته ترتیل: «ابوالفضل زیبایی» از لاهیجان و در رشته قرائت «علیرضا لطفی نیا» از آستانه در بخش آقایان به عنوان نفرات برگزیده معرفی شدند.

احداث و بهره برداری از ۷ تصفیه خانه فاضلاب در استان اصفهان

مدیرعامل شرکت آبفا استان اصفهان گفت: در ۱۰ سال گذشته ۷ تصفیه خانه فاضلاب در شهرهای خوانسار، نجف آباد، هرند، اژیه، داران، بویین، سده و ورنامخواست با اعتباری بالغ بر ۱۰۵ میلیارد تومان در مدار بهره برداری قرار گرفت. همچنین دو پکیج فاضلاب مسکن مهر نیز در شهرهای نطنز و فریدونشهر با اعتباری بالغ بر ۴ میلیارد تومان مورد بهره برداری قرار گرفت. هاشم امینی با بیان اینکه در سال های اخیر احداث تصفیه خانه فاضلاب در شهرهای تیران و چادگان عملیاتی شده است، عنوان کرد: در سال گذشته فاز توسعه ای تصفیه خانه فولادشهر اجرایی شد این در حالیست که هم اکنون احداث تصفیه خانه فاضلاب در شهرهای چادگان و نطنز و فاز توسعه تصفیه خانه فاضلاب فولادشهر به پیشرفت فیزیکی ۴۰ درصد رسیده است. مدیرعامل شرکت آبفا استان اصفهان به احداث دیگر تاسیسات فاضلاب در استان پرداخت و تصریح کرد: در دهه اخیر احداث ایستگاه پمپاژ در منطقه حصه، دارک، جنوب شرق اصفهان، شهر اژیه، محله صفاییه مبارکه، کرکوند، محله دهنو مبارکه و محله سورچه و سیاهبوم مبارکه احداث و در مدار بهره برداری قرار گرفت و ۴ ایستگاه پمپاژ نیز در شهرهای زیباشهر و دیزیچه و تصفیه خانه فاضلاب مبارکه و صفاییه با بیش از ۸۰ درصد پیشرفت فیزیکی در دست اجرا است.

روزنامه صبح ایران
کلید
پنجشنبه ۲۶ تیر ۱۳۹۹ /شماره ۱۳۶۳ / سال هفتم

خبر

فاجعه تاریخی و فراموش‌نشدنی در لیگ برتر؛ سرمربیگری،

ناامن‌ترین شغل در ایران

۳۲ شخص متفاوت تا به اینجا و پیش از پایان لیگ نوزدهم روی نیمکت ۱۶ تیم لیگ برتری نشسته‌اند تا تنها چهار تیم دست به تغییر نزده باشند.

تنها ۶ هفته تا پایان عجیب‌ترین لیگ برتر تاریخ فوتبال ایران باقی مانده است. لیگی که همه نوع اتفاق طبیعی و غیر طبیعی در آن رخ داد و باعث شد تا علاقمندان به این رشته هیچ‌وقت آنها را فراموش نکنند. یکی از اتفاقات عجیب این فصل تغییرات گسترده، جنون‌آمیز و پرتعداد در کادر فنی تیم‌ها به حساب می‌آید. تغییراتی که تقریبا هر هفته باعث تعجب شده و همچنان ادامه دارد. تا چند سال پیش فوتبال در حاشیه خلیج فارس را به سخره می‌گرفتیم که چقدر راحت مربیان خود را تغییر می‌دهند اما حالا گویا در این امر گوی سبقت را همسایه‌های خود ربوده‌ایم.

چهار سرمربی که تکان نخوردند

ابتدا باید حساب چهار تیم را جدا کنیم. سپاهان با هدایت امیرقلعه‌نویی با ثبات‌ترین تیم لیگ بوده است. ژنرال از ابتدای فصل گذشته در راس کادر فنی طلایی‌پوشان حضور دارد و همچنان به کار خود ادامه می‌دهد. سایپا نیز با ابراهیم صادقی از انتهای فصل پیش آغاز کرد و به احتمال فراوان با توجه به نتایج اخیر، این سرمربی جوان لیگ را با خودروسازان به اتمام خواهد رساند. نفت مسجد سلیمان با مهدی تارتار عملکرد فوق‌العاده‌ای را درون زمین داشته است. خود تارتار یکی ۲ بار قصد رفتن کرد اما هر بار در سمت خود ابقا شد. فولاد خوزستان هم با جواد نکونام از ابتدای لیگ نوزدهم فعالیت مشترکشان را آغاز کردند و این فعالیت اگر اتفاق خاصی رخ ندهد تا پایان فصل ادامه خواهد داشت. به جز این چهار تیم، ۱۲ تیم دیگر حداقل یک بار سرمربی خود را در این فصل تغییر داده‌اند.

شاهین در صدر تغییرها؛ ماشین‌سازی به دنبال صدرنشینی

بیشترین تغییر در حال حاضر به تیم شاهین بوشهر اختصاص دارد. تیمی که پنج تغییر داشته و چهار مربی را روی نیمکت خود در این فصل نشانده است. ابتدا عبدالله ویسی هدایت این تیم را به عهده گرفت.

سپس مهرداد کریمیان چند هفته زمام کار را عهده‌دار شد. در گام بعدی میشو کریستیچوویچ روی کار آمد اما این سرمربی پس از کرونا به ایران برنگشت تا دوباره مهرداد کریمیان نفر اول کادر فنی شاهین شود. با این وجود مهرداد نتوانست تا پایان فصل دوام بیاورد و برکنار شد. در جدیدترین انتخاب، مهدی پاشازاده هدایت شاهین را در دست گرفته است.

تیم بعدی که ید طولایی در تغییر داشته، ماشین‌سازی تبریز است. رسول خطیبی نفر اولی بود که تا حدود نیم فصل هدایتتیم را در دست داشت. به صورت توافقی و بسیار عجیب جدا شد و به جای او احد شیخ‌لاری سرمربی شد. شیخ‌لاری بد نتیجه گرفت و رضا مهاجری بعد از حدود یک فصل به تبریز برگشت اما شنیده می‌شود مهاجری قصد رفتن به گل‌گهر را دارد و باید منتظر نفر چهارم در کادر فنی سبزقبایان تبریزی باشیم.

استقلال، پرتغییرتر از پرسپولیس

استقلال و پرسپولیس نیز ماجرای جالبی داشتند. پرسپولیس با گابریل کالدرون آرژانتینی وارد مسابقات شد اما این مرد آرژانتینی بعد از تعطیلات نیم‌فصل به خاطر مسائل مالی جدا شد و به جایش یحیی گل‌محمدی به این تیم آمد و شهرخودرو را ترک کرد.

یحیی تا پایان فصل به کار خود ادامه می‌دهد و احتمالا فصل بعد نیز اگر اتفاق خاصی رخ ندهد در پستش ابقا خواهد شد. در سوی مقابل ماجرای استقلال بسیار عجیب‌تر بود. تیم با آندرهآ استراماچونی به لیگ آمد. استرا به خاطر مسائل مالی پیش از نیم‌فصل جدا شد. تیم سه هفته به صورت شورا توسط جواد زرینچه، صالح مصطفوی و حتی وریا غفوری اداره شد تا اینکه فرهادمجیدی به عنوان سرمربی جدید تیم منصوب شد. فرهاد تا پایان فصل در پست خود می‌ماند اما برای فصل بعد هیچ چیز مشخص نیست.

۳۲ سرمربی و سرمربیان چند تیمه

سرمربیان ایرانی: امیر قلعه‌نویی، جواد نکونام، ابراهیم صادقی، مهدی تارتار، یحیی گل‌محمدی، فرهاد مجیدی، مجید جلالی، رسول خطیبی، احد شیخ‌لاری(تراکتور و ماشین‌سازی)، رضا مهاجری(نساجی، ماشین‌سازی و احتمالا گل‌گهر)، محمود فکری، فراز کمالوند، هومن افاضلی، عرفان جم‌رتبه، حسین فرکی، عبدالله ویسی(شاهین بوشهر و پیکان)، بهنام سراج، مهرداد کریمیان(۲ مقطع در شاهین)، مهدی پاشازاده، مجتبی سراسیایی، حسن استکی، ساکت الهامی، علیرضا منصوریان

سرمربیان خارجی: گابریل کالدرون، آندرهآ استراماچونی، وینگو بگوویچ، دراگان اسکوچیچ، میشو کریستیچوویچ، استفانو کوزین، مصطفی دنیزلی، میودراگ رادلوویچ، لوکا بوناچیچ

حال باید تا پایان لیگ نوزدهم چه تغییراتی به وجود می‌آید. فعلا باید دید تکلیف نیمکت گل‌گهر،ماشین‌سازی و پارس جنوبی جم به کجا ختم خواهد شد. در این لیگ عجیب باید منتظر هر چیزی بود.



واگذاری پرسپولیس و استقلال با جدیت سلطانی‌فر محقق خواهد شد

معاون حقوقی باشگاه پرسپولیس گفت: واگذاری ۲ باشگاه پرسپولیس و استقلال به امید خدا در زمان تعریف شده و با جدیت وزیر ورزش و جوانان، محقق خواهد شد.

معاون حقوقی باشگاه پرسپولیس پیرامون خصوصی‌سازی سرخابی‌ها گفت: این جلسه پیرو جلسات هفتگی در خصوص مهیا کردن شرایط واگذاری ۲ شرکت پرسپولیس و استقلال و تاکید مؤکد مسعود سلطانی‌فر وزیر ورزش و جوانان در خصوص امکان واگذاری در مهلت تعیین شده، برگزار شد. خواجه تصریح کرد : گزارشی از اقدامات انجام شده در روند خصوصی‌سازی ارائه شد و به امید خدا در زمان تعریف شده و با جدیت وزیر ورزش و جوانان این اتفاق مهم محقق خواهد شد.

با اعلام باشگاه پرسپولیس؛

دستورالعمل کمیته اجرایی AFC برای لیگ قهرمانان آسیا منتشر شد

کمیته اجرایی کنفدراسیون فوتبال آسیا، تصمیمات کمیته‌های مسابقات و پزشکی AFC برای برگزاری رقابت‌های لیگ قهرمانان آسیا ۲۰۲۰ را پس از تصویب، به فدراسیون‌های عضو ابلاغ کرد.

بنابر اعلام امیرعلی حسینی مدیر امور بین‌الملل باشگاه پرسپولیس، کمیته اجرایی کنفدراسیون فوتبال آسیا، تصمیم‌های کمیته‌های مسابقات و پزشکی AFC برای برگزاری رقابت‌های لیگ قهرمانان آسیا ۲۰۲۰ را پس از تصویب، به فدراسیون‌های عضو ابلاغ کرد. این مصوبات از سوی فدراسیون فوتبال نیز به نمایندگان ایران در این دوره از رقابت‌ها ابلاغ شد.

این دستورالعمل، بخش‌های مختلفی را شامل می‌شود که به قرار زیر است:

مهلت ۸۲ روزه برای برگزاری بازی‌ها

ادامه رقابت‌های مرحله گروهی، یک هشتم، یک چهارم و نیمه نهایی لیگ قهرمانان ۲۰۲۰ از ۲۴ شهریور ماه تا ۱۲ مهر به صورت متمرکز و تک بازی انجام خواهد شد که میزبان، متعاقباً اعلام می‌شود. فینال رقابت‌ها نیز در این دوره به صورت تک بازی و در ۱۵ آذر ماه سال ۱۳۹۹ انجام خواهد شد.

ادامه رقابت‌ها با فهرست جدید تیم‌ها

همان طور که پیش از این اطلاع رسانی شده بود، یک پنجره جدید ثبت نام بازیکنان برای تیم‌ها باز خواهد شد. کنفدراسیون فوتبال آسیا در این نامه با تاکید بر این مساله که باشگاه‌ها می‌توانند برای ادامه رقابت‌ها از مجموعه بازیکنان جدید استفاده کنند، اعلام کرد؛ باشگاه‌ها می‌توانند فهرستی مشتمل بر ۱۸ تا ۳۵ بازیکن را ثبت نمایند. همچنین برای هر مسابقه حداکثر بازیکنی که از این فهرست به ثبت می‌رسانند، ۱۸ نفر خواهد بود. سایر الزامات قانونی نیز مانند گذشته لازم‌الاجرا است.

اجرای قانون ۵ تعویض در سه فرصت

قانون ۵ تعویض در رقابت‌ها اجرا خواهد شد. طبق این دستورالعمل هر تیم مجاز به انجام پنج تعویض است ولی برای کاهش اخلال و توقف در روند بازی این پنج تعویض را باید حداکثر در سه فرصتی که در اختیار دارند، انجام دهند. این قانون به معنای آن است که تیم‌ها در صورت تمایل برای استفاده از هر پنج تعویض، در جریان فرصت‌هایی که دارند گاهی باید اقدام به تعویض همزمان دو یا سه بازیکن کنند. در صورتی که دو تیم همزمان اقدام به تعویض کنند، برای هر یک از آنها یک فرصت به حساب می‌آید. تعویض‌ها در صورت عدم استفاده در زمان ۹۰ دقیقه به وقت اضافه منتقل می‌شود. در شرایطی که قوانین مسابقات، امکان یک تعویض را در وقت اضافه فراهم کند، هر تیم امکان یک تعویض اضافی را هم خواهد داشت. تعویض‌ها می‌تواند قبل از شروع وقت اضافه یا در بین دو نیمه وقت‌های اضافه انجام شوند.



غربالگری تشخیصی برای کرونا قبل از سفر تیم‌ها

کمیته پزشکی AFC انجام غربالگری تشخیصی کرونا را برای تمام اعضای تیم‌های شرکت کننده در مسابقات ۲۰۲۰ AFC بر اساس مقررات ذیل اجباری کرده است:

آزمایش کرونا به عنوان بخشی از «ارزیابی پزشکی پیش از مسابقات» برای تمامی بازیکنان و اعضای کادر فنی اجباری است و نتایج آن باید ۷۲ ساعت پیش از خروج تیم از کشورش به AFC ارائه شود. مدارک ارزیابی پیش از مسابقات مطابق با مقررات خاص مندرج در آئین‌نامه، بخشی از شرایط مورد نیاز برای تائید صلاحیت حضور در مسابقات به شمار می‌آید.

باشگاه‌های شرکت کننده که «فرم ارزیابی پزشکی پیش از مسابقات» را در ابتدای مسابقات لیگ قهرمانان آسیا ۲۰۲۰ تکمیل کرده‌اند نیازی به ارسال مجدد ندارند، اما ملزم به ارسال تصویر نتایج تست کرونا به AFC ، ۷۲ ساعت قبل از عزیمت تیم از کشور خود به محل انجام مسابقه هستند.

آزمایش تشخیصی صرفاً می‌بایست با روش PCR انجام شود.

اعضای کادر فنی و بازیکنانی که تست کرونای آنها قبل از عزیمت از کشور خود مثبت شده است، باید گواهی ایمنی دال بر اثبات بهبودی آنها و همچنین یک گواهی پزشکی مستقل توسط پزشک تیم (دارای مدارک پزشکی مرتبط) ارائه نمایند. این فرآیند برای حصول اطمینان از آمادگی بازیکنان جهت شرکت در مسابقات است. این مدارک می‌بایست به تائید AFC برسد. اعضای تیم (کادر فنی و بازیکنان) در بدو ورود به کشور میزبان طبق دستورالعمل‌های مقامات بهداشتی داخلی و یا هرگونه محدودیت دیگر ناشی از قانون ملی آن کشور، تحت آزمایش کرونا قرار خواهند گرفت. اعضای تیم (کادر فنی و بازیکنان) در صورت صلاحدید AFC در طول برگزاری مسابقات می‌بایست تحت آزمایش و نمونه‌گیری قرار گیرند. کنفدراسیون فوتبال آسیا این حق را برای خود محفوظ می‌دارد که در صورت صلاحدید مدارک اضافی در خصوص موارد فوق الذکر را درخواست نماید.

دادگاه عالی ورزش پاسخ استعلام ایران را داد

جلسه جودو برگزار می‌شود

مسئولان دادگاه عالی ورزش در پاسخ به استعلام فدراسیون جودو ایران مبنی بر برگزاری جلسه مقرر برای رسیدگی به پرونده تعلیق این رشته در ایران، بر برگزاری سروقت نشست تاکید کردند.



فدراسیون جودو ایران دو روز پیش با ارسال ایمیلی به دادگاه عالی ورزش (CAS) نسبت به برگزاری جلسه رسیدگی به تعلیق این رشته در زمان مقرر یعنی ۱۶ آگوست (۲۶ شهریورماه) استعلام گرفتند. این اقدام از آنجایی توسط فدراسیون جودو انجام شد که در فهرست به‌روزرسانی شده CAS برای اعلام جلسات پیش رو تا ماه نوامبر (آبان ماه) به نام ایران و برگزاری نشست برای بررسی پرونده تعلیق جودو کشورمان هیچ اشاره‌ای نشده بود. این موضوع در خبری با عنوان «لیست جلسات دادگاه عالی ورزش منتشر شد / نه اسمی از جودو است نه پرسپولیس و برانکو» برای اولین بار توسط گروه ورزش خبرگزاری مهر منتشر شد. با این حال اما مسئولان دادگاه عالی ورزش در پاسخ به استعلام فدراسیون جودو بر برگزاری جلسه رسیدگی به پرونده تعلیق این فدراسیون در زمان از پیش اعلام شده تاکید کرده‌اند. آنها شامگاه دوشنبه در پاسخ به ایمیل دریافتی از ایران اعلام کرده‌اند حتماً در تاریخ ۱۶ آگوست پرونده تعلیق جودو طبق دستورالعملی که در اختیارتان گذاشته شده است، مورد بررسی قرار خواهد گرفت. آرش میراسماعیلی رئیس فدراسیون جودو این موضوع را تایید کرد. به گزارش خبرنگار مهر، فدراسیون جهانی جودو مهرماه سال گذشته پس از مسابقات جهانی ژاپن و اتفاقات رخ داده پیرامون سعید ملایی، با عنوان کردن «تخطی جودو ایران از منشور المپیک و کدهای اخلاقی کمیته بین‌المللی المپیک» اقدام به تعلیق ایران از حضور در تمام رویدادهای این رشته کرد. این فدراسیون در بیانیه خود برای اعلام تعلیق فعالیت‌های جودو کشورمان تاکید کرد ایران تا زمانی‌که تضمین محکمی مبنی بر اینکه ثابت کند که به اساسنامه فدراسیون جهانی پایبند است و قبول کند که ورزشکارانش مقابل ورزشکاران اسرائیلی مسابقه خواهند داد، از حضور در تمامی مسابقات و رویدادهای بین‌المللی محروم خواهد بود.

رئیس فدراسیون سوارکاری:

دوپینگ اسبدوانی را به نابودی کشانده است

رئیس فدراسیون سوارکاری بابیان اینکه دوپینگ دارد اسبدوانی ما را نابود می‌کند، گفت: حل این مشکل نیاز به عزم ملی دارد؛ باید با دوپینگ با جدیت برخورد کرد.



مسعود خلیلی در مجمع انتخابات هیئت سوارکاری استان گلستان اظهار کرد: ۶۴۷ میلیون تومان جریمه دوپینگ در سوارکاری داشتیم. شش نفر مجموعاً بیش از ۲۰۰ میلیون تومان جریمه شدند. وی افزود: به خاطر اینکه مسابقات متوقف نشود، افرادی که جریمه دوپینگ می‌شوند، هفته بعد بخشیده می‌شود و در رقابت‌ها حاضر می‌شوند. برای چه با سختی نمونه‌برداری و به خارج از کشور منتقل کنیم و بعد از آن هم بگوییم عیبی ندارد و فرد بعد از جریمه مجدداً در رقابت‌ها شرکت کند. با آموزش جوانان شرایط را به‌گونه‌ای فراهم کنیم که به‌جای مثلاً ۲۰۰ مربی ۴۰۰ تا مربی داشته باشیم که این موضوع بوجود نیاید. رئیس فدراسیون سوارکاری بابیان اینکه تداوم این کار اسبدوانی ما را غیرشرعی می‌کند، تصریح کرد: با اتفاق‌هایی که شاهد آن هستیم شاید به ما ایراد بگیرند که دیگر این کار پیش‌بینی نیست و اسمش قماربازی است. متأسفانه دوپینگ رواج پیدا کرده و باید با آن به‌طور جدی برخورد کرد. خلیلی در ادامه گفت: نگاه به ورزش اسبدوانی تنها جنبه ورزشی و تفریحی آن نیست و جنبه اقتصادی این ورزش هم موردتوجه است. افراد زیادی خصوصاً در استان گلستان رزق و روزی آنها اسبدوانی، پرورش اسب، آموزش اسب و چابکسواری و... شده است. وی با اشاره به اینکه بیش از ۴ سال از زمان عضویت ما در فدراسیون جهانی اسبدوانی می‌گذرد، خاطرنشان کرد: در اسبدوانی باید کم‌کم به سمت روش‌های استاندارد حرکت کنیم، در غیر این صورت سرمایه‌گذاری که مالک و پرورش‌دهنده انجام داده به هیچ جا نخواهد رسید. رئیس فدراسیون سوارکاری با انتقاد از کم‌توجهی به سرانه فضاهایی که در اختیار سوارکاری و اسبدوانی قرار دارد، گفت: وقتی اسب‌ها در این استان جای مناسبی برای نگهداری ندارند، چگونه می‌توان گفت که گلستان مهد اسبدوانی کشور است؟ باید با پیگیری مسئولان مجموعه‌های مناسب در این بخش ایجاد شود.

رئیس والیبال می‌رود؟

مخالفت با تصمیم وزیر ورزش در مورد داورزنی

سازمان اداری استخدامی کشور در تازه‌ترین تاکیدی که به وزارت ورزش داشته خواستار اعلام بازنشستگی رئیس فدراسیون والیبال شده و با تصمیم مسعود سلطانی‌فر مخالفت کرده است.

با وجود اینکه محمدرضا داورزنی نزدیک به ۱۰ ماه است در بازگشت مجدد ریاست فدراسیون والیبال را برعهده گرفته است اما همچنان ابهاماتی در این مورد وجود دارد که در تازه ترین اقدام سازمان اداری و استخدامی کشور نظر وزیر ورزش را تایید نکرده است. در حالی که سازمان بازرسی تاکید دارد که بازنشسته ها نباید در ورزش باشند اما در مورد برخی مسئولان ورزش همچنان این ابهام وجود دارد. قبل از این سازمان بازرسی خواستار تعیین تکلیف داورزنی شده بود که وزیر ورزش با اختیار خود وی را همچنان در مسئولیتش حفظ کرد. وی در این گفتگو ابهاماتی که در مورد بازنشسته بودنش مطرح می‌شود را تشریح کرد و گفت: موضوع بازنشستگی به وزارت ورزش باز می‌گردد. قوانینی وجود دارد که این قوانین به وزیر این اجازه را می‌دهد که نیرویی را تا ۶۵ سالگی حفظ کند. در حال حاضر من ۵۹ سال دارم. درست است که نزدیک به ۳۹ سال سابقه خدمت دارم اما همان قانون به وزیر این اجازه را می‌دهد. موضوع سن تا ۶۵ سالگی همچنان وجود دارد. این از اختیارات وزیر است. همان وزیر به من گفته که به والیبال بروم. ما نیز در حال انجام کار هستیم. قرار نیست من تا ابد رئیس فدراسیون والیبال باشم. به لحاظ مقررات بین المللی عضو هیئت رئیسه فدراسیون جهانی هستم. اگر فدراسیون ایران نباشد تا ۷۲ سالگی می‌توانم در کنفدراسیون آسیایی و هیئت رئیسه جهانی حضور داشته باشم و الا نه اینجا ارث پدری ماست و نه قرار است مادام العمر در آن حضور داشته باشیم. توفیق داشتم ۳۸-۳۹ سال در خدمت مردم باشم. هر کجا قانون اجازه ندهد کار دیگری انجام خواهم داد. الزاماً نباید رئیس باشم. فکر و ایده داریم و می‌توانیم کار انجام دهیم. موضوع بازنشستگی در اختیار من نیست که بخواهم برخلاف قوانین کشور تصمیم بگیرم و از اختیارات وزیر ورزش است. داورزنی در ادامه گفتگویش در مورد اختیاراتی که وزیر ورزش برای حفظ او دارد توضیح داد و گفت: کمیسیون سازمان استخدامی وجود دارد که درآن درخواست‌های وزارتخانه‌ها بررسی می‌شود. این باز می‌گردد به اینکه چه تصمیماتی در این کمیسیون گرفته شود. علاوه بر وزارت ورزش، وزارتخانه‌های دیگر نیز وجود دارد که تمایل دارند برخی مدیران خود را حفظ کند. این درخواست‌ها در کمیسیون مطرح می‌شود و در آنجا تصمیم گیری می‌شود. زمانی که ۶۵ سال پر شود دیگر هیچ کسی نمی‌تواند شما را حفظ کند مگر اینکه جزو مقامات مانند نماینده مجلس یا وزرا باشید. غیر از این دیگر پس از سن ۶۵ سالگی نمی‌توانید فعالیت کنید و مجبور به ترک پست خواهید شد. رئیس فدراسیون والیبال در بخش دیگری از این گفتگو در واکنش به این پرسش که «پس تا هر وقت سلطانی فر باشد شما هم خواهید ماند؟» گفت: ما متقاضی این قصه نبوده‌ایم. من هر زمان که بخواهم می‌توانم بازنشسته شوم اما زمانی که سیستم به من نیاز دارد، می مانم. هر چند محمدرضا داورزنی در این گفتگوی تفصیلی توضیحات کاملی در مورد نحوه ماندنش در والیبال ارائه داد اما کسب اطلاع کرد طی روزهای گذشته سازمان اداری و استخدامی کشور در نامه ای به وزارت ورزش تاکید کرده است که نظر و تصمیم مسعود سلطانی فر در مورد داورزنی را نپذیرفته است و وی بازنشسته تلقی می شود.

دریچه

سهراب بختیاری‌زاده سرمربی جدید شهر خودرو شد

با موافقت هیات‌مدیره باشگاه فرهنگی ورزشی شهر خودرو، سهراب بختیاری‌زاده به عنوان سرمربی جدید این باشگاه معرفی شد.

جلسه هیات مدیره باشگاه شهر خودرو برگزار شد و در نهایت سهراب بختیاری‌زاده به عنوان سرمربی جدید این باشگاه انتخاب شد. قرارداد سهراب بختیاری‌زاده با شهر خودرو، یک‌ونیم ساله است.

بختیاری‌زاده که سابقه حضور در جام جهانی ۲۰۰۶ و جام ملت‌های آسیا ۲۰۰۰ به همراه تیم ملی فوتبال را دارد، در جام جهانی ۲۰۰۶ یکی از گلزنان ایران بود.

این مربی سابقه هدایت تیم‌های نفت مسجدسلیمان، استقلال خوزستان و تیم ملی جوانان ایران را در کارنامه دارد و در مقطعی نیز به عنوان مربی در کادر فنی تیم ملی امید ایران حضور داشته است.

مراسم معارفه بختیاری‌زاده در مشهد و با حضور مدیران باشگاه شهر خودرو برگزار شد.

رییس فدراسیون خبر داد:

تعطیلی دوباره تورهای دوچرخه‌سواری در ایران به‌دلیل مشکلات مالی

رییس فدراسیون دوچرخه‌سواری از تعطیلی دوباره تورهای کرمان و میلاد دونور خبر داد.

خسرو قمری در باره‌ی تعطیلی مسابقات بین‌المللی دوچرخه‌سواری در جهان، بیان کرد: تمام مسابقات تا پایان سال ۲۰۲۰ لغو شده است. تنها مسابقه‌ای که وجود دارد و ما هم مد نظر داریم شرکت کنیم، قهرمانی جهان جاده سوئیس است. با دو باشگاه دانشگاه آزاد تبریز و سپاهان هم جلسه داشتیم تا ترکیبی از رکابزنان دو باشگاه در قهرمانی جهان شرکت کنند.

قمری در مورد تعطیلی تورهای بین‌المللی که در ایران برگزار می‌شد، گفت: مشکلات مالی باعث شده تورهای بین‌المللی داخلی از چرخه برگزاری خارج شوند. با پیگیری‌هایی که داشتیم تور کرمان و میلاد دو نور را احیا کردیم اما امسال دوباره به دلیل همان مشکلات مالی تعطیل شدند.

رییس فدراسیون دوچرخه‌سواری که با رادیو ایران صحبت می‌کرد در پاسخ به این پرسش که در انتخابات فدراسیون دوباره شرکت می‌کند یا خیر؟ تاکید کرد: نظر من نه است اما کارمند وزارت ورزش هستم و اگر به من حکم کنند وظیفه دارم بیایم.

او در واکنش به صحبت‌های دبیر سابق فدراسیون مبنی‌بر این‌که سازمان لیگ و کمیته‌های فدراسیون باید درست شوند و بهتر است در کمیته فنی افرادی باشند که مسئولیتی در فدراسیون ندارند، تصریح کرد: انتخاب آقای عطاءاللهی به عنوان دبیر فدراسیون، اشتباهی بود که در دوران مدیریتی خودم انجام دادم. در مدت شش ماهی که دبیر فدراسیون بود عملکرد بسیار ضعیفی داشت و تمام کارهای دبیر فدراسیون گردن خود من افتاد. زمانی که از مجموعه ما دور شد به نادرستی به ما گفت خارج از کشور کار پیدا کرده است و البته خوشحالم که زود رفت. من هشت سال رییس فدراسیون بودم و بهترین نتایج در بانوان، کوهستان و سرعت در زمان مدیریت من به دست آمد. تیم ملی در حال پوست‌اندازی است، فرصت دهید نتیجه می‌گیریم.

کرونا موجب لغو اپن آمریکا و رولان گاروس نخواهد شد

اگر تست کووید ۱۹ یک تنیسور در جریان دو گرند اسلم سال مثبت اعلام شود باعث لغو بازی‌ها نمی‌شود.

دو گرند اسلم اپن آمریکا و رولان گاروس برگزار می‌شوند. احتمال انجام این کار کم بود اما در صورت بدتر شدن بحران کرونا ممکن است در برنامه بازی‌ها تغییراتی ایجاد شود. البته اگر مورد مثبت در جریان دو گرند اسلم سال تایید شود موجب توقف بازی‌ها نخواهد شد.

آندرئا گائودنزی، رییس ATP در مصاحبه اخیر خود به این موضوع اشاره کرد و گفت: هر روز تست خواهیم داشت و هر تنیسوری که به کووید ۱۹ مبتلا شده باشد قرنطینه می‌شود. لغو بازی‌ها زمانی که به یک چهارم نهایی رسیده باشد غیرممکن است. تا هر زمان که ماشین حرکت کند باید ادامه داد. رییس ایتالیایی تور جهانی ATP در ادامه اظهار کرد: ما می‌خواهیم به پیشرفت خود ادامه دهیم و مانند ورزش‌هایی همچون گلف عمل کنیم. برای ما یک الگوی خوب است و می‌توانیم همان کاری را که NBA کرد انجام دهیم. او در پایان گفت: ATP یک پروتکل ۷۰ صفحه‌ای نوشته است تا امنیت تنیسورها تامین شود. مشکل بحث قرنطینه است. اگر قرار باشد تنیسورها چه درون و چه بیرون از آمریکا در قرنطینه بمانند برنامه به هم می‌ریزد.

روزنامه صبح ایران کلید

اقتصادی-سیاسی-اجتماعی-فرهنگی-ورزشی-پنجشنبه ۲۶ تیر ۱۳۹۹ / شماره ۱۳۶۳ / سال هفتم

صاحب امتیاز: موسسه بین المللی فرهنگی، هنری و آموزشی راه امام (ره)
مدیرعامل و مدیرمسئول: دکتر حسن محبتی
زیر نظر شورای سردبیری
مدیر هنری: حسین کریمی صفحه آرا: اسکندر معصومی
تحریریه: مونا ربیعیان- مهرداد ابوالحسنی
سازمان آگهی شهرستان‌ها: ۶۶۵۶۷۷۶۷ - ۰۲۱

کاشان ،بلوار دانش ،جنب دنیای زیتون ،طبقه دوم
دفتر مرکزی: خیابان شریعتی، بالاتر از پل سیدخندان، خیابان مجتبایی
پلاک ۶، واحد ۶، تلفن : ۲۲۸۵۲۳۸۶ - ۲۲۸۵۹۴۹۵ - ۰۲۱
چاپ: چاپخانه کار و کارگر همزمان: یزد و مشهد

منشور اخلاق حرفه‌ای: http://keliddaily.ir/manifesto/
@kelid www.eshterak.ir
kelid Daily keliddaily.ir info@keliddaily.ir
http://telegram.me/pishkhaan_popuiar

خبر

«کاور مرگ» مستند شد

«کاور مرگ» از جمله آثار مستند کرونایی است که توسط یک بانوی فیلمساز در حال ساخت است. این فیلم تاثیر ویروس کرونا بر مشاغل خاص و چگونگی مواجه شدن این گروه از مشاغل با مشکلات و خطرهای پیرامونشان را به تصویر می‌کشد.

تهیه‌کننده و کارگردان مستند «کاور مرگ» مریم اسلوبی است که هم‌اینک این پروژه کرونایی در میانه‌ی راه تولید قرار دارد و سکانس‌های باقیمانده پس از اخذ مجوزهای لازم و اقدامات مورد نیاز برای حفظ سلامت گروه، به‌زودی فیلمبرداری خواهد شد.

امور صدا و تصویر این فیلم برعهده‌ی آرش خسروی است.

سینماهای هالیوود تعطیل شد

سینماهای ایالت کالیفرنیا به عنوان بزرگترین بازار سینمایی آمریکا به دلیل افزایش موراد ابتلا به ویروس کرونا دوباره تعطیل شد.

سینماهای ایالت کالیفرنیا با دستور فوری «گوین نیوسام» فرماندار این ایالت و برای جلوگیری از شیوع هر چه بیشتر ویروس کرونا تعطیل شد.

فرمان جدید فرماندار ایالت کالیفرنیا شامل همه سینماهای واقع در فضای بسته، رستوران‌ها، باغ وحش‌ها، موزه‌ها و ... می‌شود.

موارد بستری بیمارستانی در ایالت کالیفرنیا ۲۸ درصد و موارد بستری در بخش مراقبت‌های ویژه نیز ۲۰ درصد طی دو هفته اخیر افزایش داشته است.

«گوین نیوسام» فرماندار کالیفرنیا در یک نشست خبری گفت: این ویروس جایی نمی‌رود و امیدوارم همه ما درک کنیم که ویروس کرونا با گرم شدن هوا به تعطیلات تابستانی نخواهد رفت و باید تا زمان پیدا شدن واکسن و یا درمانی موثر رعایت کنیم.

سینماهای آمریکا به دلیل شیوع ویروس کرونا به صورت سراسری از تاریخ ۲۰ مارس (اول فروردین) تعطیل شدند اما برخی ایالت‌ها به تدریج و با ظرفیت کمتر فعالیت خود را از سر گرفته بودند.

منطقه لس‌آنجلس در ایالت کالیفرنیا، بزرگترین بازار سینمایی در آمریکاست و شامل منطقه معروف هالیوود نیز می‌شود که پایگاه بسیاری از کمپانی‌های بزرگ فیلمسازی و سالن‌های نمایش قدیمی از جمله محل برگزاری مراسم اسکار در آن واقع شده است.

نام اولین انیمیشن سینمایی کانون پرورش فکری کودکان «بچه زرنگ» شد

انیمیشن سینمایی «انقراض» اولین انیمیشن سینمایی کانون پرورش فکری کودکان و نوجوانان به «بچه زرنگ» تغییر نام داد و از لوگوی جدید این فیلم رونمایی شد.

حامد جعفری، مدیرعامل هنرپویا و تهیه کننده این اثر، از تغییر نام اولین انیمیشن سینمایی کانون پرورش فکری کودکان و نوجوانان به «بچه زرنگ» خبر داد و گفت: پیش از این نام این انیمیشن سینمایی که محصول مشترک استودیو هنرپویا و کانون است، «انقراض» بود اما پس از پیمایش در بازارهای مختلف و بررسی بازخوردهای داخلی و خارجی تصمیم به تغییر نام این فیلم گرفتیم و نام آن را به «بچه زرنگ» تغییر دادیم. «Nimble» نیز نام انگلیسی جایگزینی است که به جای «Extinction» برای این اثر به کار خواهد رفت.

وی افزود: انیمیشن «بچه زرنگ» موضوع و درون مایه ای محیط زیستی دارد و در فضای ایران امروز روایت می‌شود.

جعفری ادامه داد: «بچه زرنگ» توسط مجموعه هنرپویا تولید می شود و کانون پرورش فکری کودکان و نوجوانان در کنار مجموعه هنرپویا تنها سرمایه‌گذاران این فیلم سینمایی هستند.

مجموعه هنرپویا تاکنون انیمیشن‌های سینمایی «شاهزاده روم» و «فیلشاه» را در ایران و بیش از ۲۰ کشور دیگر جهان برای مخاطبان سینما عرضه کرده است و این آثار به عنوان پرفروش ترین انیمیشن های تاریخ سینمای ایران شناخته می شوند.

همچون آثار قبلی هنرپویا، هادی محمدیان و حامد جعفری، کارگردانی و تهیه کنندگی انیمیشن سینمایی «بچه زرنگ» را بر عهده دارند.

«تایم‌اوت» آماده نمایش شد

فیلم کوتاه «تایم‌اوت» به کارگردانی علی‌ریاحی آماده نمایش شد.

فیلم کوتاه «تایم‌اوت» به کارگردانی علی‌ریاحی و نویسندگی رسول کاهانی و تهیه کنندگی فربد جلالی با پایان یافتن مراحل فنی، آماده نمایش شد. این فیلم روایتگر داستان زوجی است که به تازگی وارد ساختمانی شده اند اما درگیر مرگ یکی از همسایه های خود می شوند. علی ریاحی فارغ التحصیل کارشناسی کارگردانی سینما از دانشگاه سوره است. او پیش از این فیلم کوتاه «تای‌بریک» را به نویسندگی و کارگردانی خود ساخته بود. عوامل این فیلم کوتاه عبارتند از نویسنده: رسول کاهانی، کارگردان: علی‌ریاحی، تهیه کننده: فربد جلالی، حمیدرضا عرب، بازیگران: وحید منافی، بنفشه، ریاضی، سعید حشمتی، مارال جمال پناه، امین عمیدیان، علی ریاحی، مدیر فیلمبرداری: مهدی ایل بیگی، تدوین: لیلی نوروزی، طراح صحنه: هدیه رسولیان، طراح لباس: سارا بقا، صدابردار، طراحی و ترکیب صدا: سامان‌شهامت، اصلاح‌رنگ: فربد جلالی، طراح گریم: لوریمر زایه کوک تپه، مدیرتولید، دستیار کارگردان و برنامه ریز: علی‌نصیر، منشی‌صحنه: شقایق طیبی، عکاس: معین کرمی، مجری طرح: موسسه فرهنگی هنری تصویر خیال نقره ای.

سردرگمی در تعطیلی تئاتر و سینما در تهران



در روزهایی که خیلی از اهالی سینما و تئاتر از عدم حمایت و شرایط نامناسب کاری و معیشتی خود در پی شیوع کرونا گله دارند، بلاتکلیفی در اعلام تعطیل بودن یا نبودن سالن‌های سینمایی و تئاتری بیش از هر چیز نابسامانی در تصمیم‌گیری در شرایط بحرانی را نشان می‌دهد.

از شب گذشته که خبرهایی درباره تعطیلی تئاتر منتشر شد، نگرانی گروه‌هایی که نمایش‌هایشان روی صحنه بود نیز بالا گرفت اما در این میان وضعیت یکسانی برای تئاتری‌ها وجود ندارد. به طوری که برخی از آنان امشب (۲۴ تیر ماه) روی صحنه می‌روند و بعضی دیگر چنین نمی‌کنند. گروه‌هایی هم هستند که فعلا اجرای امشب خود را می‌روند ولی تصمیمی برای روزهای آینده نگرفته‌اند.

تالار مولوی اجراهای خود را به طور قطع به مدت یک هفته تعطیل کرده و تا سه شنبه آینده نمایشی در این سالن به صحنه نخواهد رفت.

مجتی جدی یکی از مسئولان این تالار در این زمینه به ایسنا توضیح داد: از آنجا که گروه‌های نمایشی در بلاتکلیفی نمی‌توانستند کار کنند و به سایت‌های فروش هم اعلام کرده بودند اجرایی ندارند، بهتر دیدیم اجراها را به مدت یک هفته تعطیل کنیم.

اما مهیار جوادی‌ها که این روزها نمایش «... و همیشه پاییز» را دراین تالار روی صحنه می‌برد، با انتقاد فراوان از بی‌برنامگی در تئاتر گفت: از اجرای ما ۴ شب باقی بود که از خیر آن گذشتم و ترجیح می‌دهم، بعد از بازگشایی تالار هم اجرایم را ادامه ندهم.

او اضافه کرد: از ساعت‌های پایانی دیشب که بحث تعطیلی تئاتر مطرح شده، چند بار تصمیم‌ها تغییر کرد. اول بحث تعطیلی بود و امروز گفتند تعطیل نیست و چند ساعت بعد تالار مولوی اعلام کرد تعطیل است چون دانشگاه تهران تصمیم به تعطیلی گرفته است. همه اینها فشار عجیبی به گروه‌های نمایش وارد می‌کند.

این کارگردان جوان اضافه کرد: هرچند شرایط اضطراری است ولی این گونه تصمیم گیری‌های ضربتی و ناهماهنگی‌ها هم بی‌احترامی به گروه‌های نمایشی است و یک نفر باید به دوستان بگوید اگر قرار بر تغییر برنامه است، دست‌کم ۲۴ ساعت قبل اعلام کنید، نه اینکه نیمه شب ناگهان اطلاع‌رسانی کنید و تازه همین تصمیم هم چند بار تغییر کند.

جوادی‌ها ابراز تاسف کرد: حتی مسئولان سالن هم در جریان این خبر نبودند و این شیوه اطلاع‌رسانی در این وضعیت دشوار که همه تحت فشار هستیم، اصلا درست نیست و اینجاست که ثابت می‌شود همه چیزمان باید به همه چیزمان بیاید.

او ادامه داد: واقعا اجرای تئاتر در این شرایط اصلا منطقی نیست و به این ریسک بالا نمی‌ارزد.

این کارگردان جوان اضافه کرد: در همین چند روزه هم به همه دوستان و مهمانانم می‌گفتم شرایط بهداشتی داخل سالن را تضمین می‌کنم چون علاوه بر تالار مولوی، گروه ما هم موارد بهداشتی را به شدت کنترل می‌کرد اما به همه توضیح می‌دادم خارج از سالن را نمی‌توانم ضمانت بدهم و راضی نیستم شما با وسیله عمومی به تماشای تئاتر من بیایید.

او در ادامه صحبتش با انتقاد از شیوه حمایت از گروه‌هایی که نمایش‌هایشان روی صحنه است، تصریح کرد: اعلام شد هر گروهی که کارش در شورای حمایت تصویب شده، می‌تواند همزمان با اجرا نیمی از کمک‌هزینه خود را بگیرد و ما هم اقدام کردیم. مرکز هنرهای نمایشی خواستار نامه مدیر سالن بود که پیش از شروع اجرا باید ارایه می‌شد و از طرفی مدیر تالار مولوی می‌گفت پایان اجرا نامه می‌دهم تا اینکه سرانجام وسط اجرا این نامه را داد و به مرکز ارایه کردیم که گفتند اگر زودتر می‌آوردید، در لیست قرار می‌گرفتید و حالا باید صبر کنید.

او در پایان ابراز تاسف کرد: وقتی قرار شد دوباره اجرا برویم، بسیاری از دوستان تئاتری خودمان مدام انتقاد می‌کردند. البته بسیاری دوستان دیگر هم لطف بسیار داشتند ولی این دو دستگی‌ها که در تئاتر هم وجود دارد، بسیار آزاردهنده است.

اما سامی صالحی ثابت که قرار بود از ۲۲ تا ۲۷ تیر نمایش «باب اسفنجی کرگدن» را با گروهی از هنرجویان نوجوان در تئاتر مستقل اجرا کند، گفت: فعلا فقط اجرای امشب ما قطعی است و برای سه روز آینده هنوز تصمیمی نگرفته‌ایم.

او ادامه داد: از دیشب که بحث تعطیلی مطرح شد، بازیگران نوجوان ما با فشار و استرس زیادی رو به رو شدند و در وهله اول باید ببینم روحیات آنها چگونه است.

صالحی ثابت افزود: اجرای ما مدت محدودی بود و دوست داریم تا روز جمعه که قرار بود آخرین اجرای‌مان باشد، روی صحنه برویم ولی اول باید دید برنامه تعطیلی چگونه می‌شود و بچه‌ها در چه وضعیت روحی قرار می‌گیرند.

فقیهه سلطانی دیگر کارگردانی که این روزها با نمایش «یه گاز کوچولو» در تالار سایه تئاتر شهر روی صحنه است، اعلام کرد که این نمایش امشب روی صحنه می‌رود و فعلا برنامه‌ای برای تعطیلی ندارد.

شامگاه گذشته ۲۳ تیرماه از سوی استاندار تهران اعلام شد که برخی مشاغل به مدت یک هفته در تهران تعطیل هستند. در این بین سالن‌های سینما و تئاتر هم از جمله این مشاغل بودند و نامه‌ای هم که از سوی سازمان پیشگیری و مدیریت بحران شهر تهران به کلیه واحدهای تابعه شهرداری تهران با موضوع اعمال محدودیت‌ها در این کلان شهر منتشر شد، تاییدی بر اجرایی شدن دستور استانداری بود.

اما از صبح امروز و هر چه که به ظهر نزدیک شدیم بی‌اطلاعی از این دستور در میان برخی سینمایی‌ها و تئاتری‌ها و تردید آن‌ها در صحت این ماجرا بیشتر شد و پیگیری‌های ایسنا هم نشان از بی‌اطلاعی یا بلاتکلیفی مدیران داشت. این وضعیت در میان سالن‌ها هم مشاهده می‌شود به طوری‌که بیشتر سالن‌های تئاتر و گروه‌ها نمایشی بنا را بر تعطیلی گذاشته بودند و در سینما نیز برخی سالن‌ها فعال هستند و برخی دیگر تعطیل.

حال پس از اینکه بیشتر وقت روز ۲۴ تیرماه سپری شده، وزارت ارشاد اطلاعیه‌ای صادر و اعلام کرده که منتظر ابلاغیه برای تعطیلی مراکز فرهنگی هستند!

پنجره

مدیرعامل بنیاد سینمایی فارابی :

کرونا شتاب‌دهنده تحول دیجیتال در ایران شد

مدیرعامل بنیاد سینمایی فارابی، گفت: کرونا همان قدر که برای رویدادهای فرهنگی، هنری محدودیت‌های جدی به وجود آورد، فرصتی ایجاد کرد که به نوعی «عرضه آثار فرهنگی هنری در بستر اینترنت» دچار تحول شود و به عبارتی دیگر، کووید-۱۹ در کشور ما به شتاب‌دهنده تحول دیجیتال بدل شد

علیرضا تابش دربارهتوقف فعالیت‌های فرهنگی هنری با شیوع ویروس کووید۱۹، گفت: بخش فرهنگ از اولین بخش‌هایی بود که با شیوع کرونا ضربه شدیدی خورد. این اتفاق به سالن‌های سینما و تولیدات سینمایی بیشترین لطمه را زد و برپایی رویدادها، برنامه‌ها و جشنواره‌های مختلف تعطیل شد. پیش‌بینی‌هایی هم که درباره مهار کرونا می‌شد، به وقوع نپیوست و ظاهرا امسال قرار است کاملا با آن درگیر باشیم. حال باید دید با این شعار که «باید در کنار ویروس کرونا زندگی کنیم» در عرصه فرهنگ باید چه کنیم و چگونه باید زندگی کنیم؟ وی افزود: کرونا یک بیماری مرموز است و همچنان ابعاد کووید ۱۹ برای جامعه پزشکی ناشناخته مانده و به همین میزان بحث فاصله‌گذاری اجتماعی را در محیط‌هایی مثل دانشگاه، سینماها و مراکز آموزشی و مذهبی که جمعیت انبوهی را دربرمی‌گیرد، تحت‌تاثیر خودش قرار داده و ابعاد این ماجرا، در همه دنیا خود را نشان داده است. بخش آموزش، فرهنگ و هنر تحت‌تأثیر کرونا به نوعی تغییر ماهیت داده است و دیدید که سینمای ایران هم در آغاز سال ۱۳۹۹ به نوعی فعالیت ویژه‌ای را شروع کرد و بر تعداد آثار سینمایی در پلتفرم‌های پخش آنلاین فیلم، نسبت به سال‌های گذشته، افزوده شد. مدیرعامل بنیاد سینمایی فارابی، ادامه داد: ما برای اولین بار تجربه اکران‌آنلاین را داشتیم که در نوع خودش، تجربه متفاوتی در عرصه فرهنگ و هنر در ایران بود و فعالیت‌هایی هم که سایر فعالان جامعه هنری در عرصه موسیقی و تئاتر و فعالیت‌های دیگر هنری داشتند، قابل توجه بود. تابش گفت: درست است که فعالیت‌های میدانی تعطیل شد اما جامعه هنری خودش را با شرایط خاص این روزگار تطبیق داد. مدیرعامل بنیاد سینمایی



فارابی با اشاره به عنوان این گفتگو یعنی سرنوشت رویدادهای هنری گفت: همان طور که طبق گفته‌های دبیر کل سازمان بهداشت جهانی، نمی‌توان سرنوشت کرونا را مشخص کرد، به گمانم مردم دنیا باید یکی دو سال با این پدیده زندگی کنند و با این شرایط کنار بیایند. شرایطی که تحملش برای جوامع دشوار است، چون عادات، نوع مصارف فرهنگی و برنامه‌ریزی‌ها را کاملا تغییر داده است. از سویی، متغیرهای دیگری مثل مباحث مربوط به اقتصاد، برنامه‌ریزی‌های اجتماعی بر پروتکل‌های بخش بهداشت و سلامت اثرگذار است و دولت‌ها باید متناسب با آن متغیرها در حوزه سلامت برنامه‌ریزی کنند. وی اظهار داشت: کرونا همان قدر که برای رویدادهای فرهنگی، هنری محدودیت‌های جدی به وجود آورد، فرصتی ایجاد کرد که به نوعی «عرضه آثار فرهنگی هنری در بستر اینترنت» دچار تحول شود و به عبارتی دیگر، کووید-۱۹ در کشور ما به شتاب‌دهنده تحول دیجیتال بدل شد، چنان که اگر ما قرار بود در شرایط عادی به عرضه آثار فرهنگی و بازاریابی دیجیتال ورود کنیم، به این حد از تحول نمی‌رسیدیم و حال ما باید از این فرصت به‌درستی استفاده کنیم. البته در مدیریت صنفی و دولتی، باید به یک تصمیم قطعی رسید که آیا می‌خواهیم از این ظرفیت به درستی استفاده کنیم یا نه؟ همین گفتگوی زنده، می‌تواند باب گفتگو را تا حدودی باز کند و فعالان و مدیران راجع به بایدها و نبایدهای پیرامون این موضوع، تبادل نظر و گفتگو کنند.

پلتفرم‌ها، رقیب و دشمن سینما نیستند

تابش اظهار داشت: تا اندازه‌ای که من مطلع و در جریان هستم، یکی از برنامه‌های وزیر فرهنگ و ارشاد اسلامی، راه‌اندازی وزارت فرهنگ و ارشاد اسلامی شماره ۲ یا «بخش دیجیتال» این وزارتخانه بود که این برنامه وزیر در مرکز رسانه‌های دیجیتال وزارت فرهنگ و ارشاد اسلامی دنبال می‌شود. یعنی متناظر هر معاونت وزارتخانه ، مثلا فرهنگی، معاونت هنری، معاونت قرآنی یا سازمان سینمایی و حوزه‌های دیگر، وزارتخانه یک برنامه اقدام عملیاتی برای گسترش ضریب نفوذ در عرصه دیجیتال دارد و قرار است به نوعی در مقایسه با کم‌کاری‌های ناخواسته سال‌های گذشته، اقدامات عملیاتی انجام شود. برشی از این برنامه در حوزه سینما، در اختیار ما قرار گرفته و مدتی است که در جلسات درباره آن گفتگو می‌کنیم. اطلاع دارم که در تعامل بین سازمان سینمایی، موسسات تابعه و مرکز رسانه‌های دیجیتال، این اقدام در حال شکل‌گیری است اما آنچه باید درکش کنیم، دستیابی به مفاهمه بین ضلع‌های مختلف در بخش دولتی و خصوصی و سایر ارکان است که ضرورت دارد. این مدیر فرهنگی گفت: به یاد داریم در روزگاری که تلویزیون به عنوان یک کالا در دسترس مردم قرار گرفت، خیلی‌ها آن را رقیب سینما می‌دانستند. وقتی MP۳ آمد، می‌گفتند دوره موسیقی تمام شد و حالا وقتی وی.او.دی‌ها آمدند، می‌بینیم که گروهی در صنوف سینمایی می‌گویند با این تحول، بازار سینما کساد شده است. وی خاطرنشان کرد: ما باید از پیش فرضی که ساخته‌ایم، عبور کنیم و متوجه باشیم که امکانات جدید یا پلتفرم‌هایی که به‌نوعی در خدمت سینما هستند، رقیب و دشمن سینما نیستند و می‌توانند در کنار سینما، به مخاطبان خدمت‌رسانی کنند و بازار سینما را رشد دهند. باید همین رویکرد را در مورد رویدادها، محافل فرهنگی و جشنواره‌ها داشته باشیم.

معاون سیمای رسانه ملی؛

رسانه ملی از اصلاح قوانین مالیاتی به نفع تولید حمایت می کند

نشست «ستاد رسانه‌ای جهش تولید» رسانه ملی با حضور رئیس و اعضای این ستاد در سالن جلسات معاونت سیما برگزار شد.

مرتضی میرباقری معاون سیما و رئیس «ستاد رسانه‌ای جهش تولید» در نشست ستاد رسانه‌ای جهش تولید که در سالن جلسات معاونت سیما برگزار شد، با تاکید بر لزوم عملیات رسانه‌ای برای جهش تولید و حرکت هماهنگ دیگر معاونت‌های سازمان صداوسیما در این خصوص گفت: در دیدار تصویری اخیر نمایندگان مجلس یازدهم با رهبر معظم انقلاب، ایشان تذکرات و توصیه‌های مهمی در حوزه اقتصادی داشتند و این امر وظیفه ما در رسانه ملی و ستاد رسانه‌ای جهش تولید را به عنوان پیشران دیگر بخش‌ها سنگین‌تر می‌کند. وی با اشاره به هدف گذاری این ستاد برای تصویب و اجرایی شدن قوانین لازم برای جهش تولید ادامه داد: این ستاد باید با دعوت از دیگر بازیگران و موثران این عرصه در قوای سه گانه و هماهنگی و پشتیبانی‌های لازم از آنان، همچنین از دستگاه‌های مسئول در حوزه وظایف قانونی زمین مانده مطالبه گری کند. رئیس «ستاد رسانه‌ای جهش تولید» رسانه ملی از چند عملیات رسانه‌ای هماهنگ در سازمان خبر داد و تصریح کرد: مالیات بر فعالیت‌های غیر مولد از جمله این موارد است و به طور جدی از اصلاح قوانین مالیاتی به نفع تولید حمایت می‌کنیم. میرباقری با اشاره به ترویج و تسهیلگری کارآفرینی به عنوان دیگر عملیات رسانه‌ای افزود: در این خصوص «جشنواره کارآفرینی» راه اندازی شده و علاوه بر برنامه روزانه شبکه یک سیما بزودی شبکه‌های استانی نیز در اجرای آن مشارکت خواهند کرد. وی پیگیری مشکلات تولید با هدایت معاونت سیما و تمرکز بر نهضت ساخت داخل در تمامی معاونت‌های عضو ستاد را از دیگر این عملیات‌ها برشمرد. رئیس «ستاد رسانه‌ای جهش تولید» صداوسیما تاکید کرد: جهش بهره‌وری محصولات کشاورزی از دیگر موضوعات در دستور کار است که علاوه بر اختصاص به شبکه یک سیما، معاونت استان‌ها نیز در معرفی کشاورزان و دامداران موفق اهتمام ویژه‌ای دارد. چپریان قائم مقام معاون سیاسی و از اعضای ستاد رسانه‌ای جهش تولید نیز در این جلسه گفت: معاونت سیاسی با تکیه بر پژوهش تولید گزارش‌های تحقیقی با موضوع جهش تولید را به جد دنبال می‌کند بطوری که امسال هفته‌ای دو گزارش روی آنتن می‌بریم و به زودی شاهد پخش سه گزارش در هفته از بخش‌های خبری خواهیم بود. شکیبا قائم مقام سیمای استان‌ها نیز از تولید ۱۰ فیلم تلویزیونی با موضوع شعار سال خبر داد و گفت: هم اکنون در مراکز استانی صداوسیما ۵ فیلم در مرحله تولید، ۵ فیلم در مرحله پیش تولید و ۵ مجموعه انیمیشن در مرحله نگارش داریم.



شهید: امیرمختار جعفری
فرزند: حسین
متولد: ۱۴/۱۱/۱۳۷۰
محل تولد : ساری
تاریخ شهادت : ۲۶۰۴/۱۳۹۸
محل شهادت : فنوج - سیستان و بلوچستان
مذهب : شیعه

خبر

لیلا اوتادی داور شد

پس از معرفی چند بازیگر شرکت کننده در «۷۷ ساعت» به کارگردانی سعید ابوطالب حالا نام داوران این مسابقه به همراه دو تن از بازیگران جدید آن نیز نیز رسانه‌ای شد.

هفته گذشته از کاوه خداشناس به عنوان مجری بازیگر «۷۷ ساعت» نام برده شد و ارسلان قاسمی و سپند امیرسلیمانی نیز بازیگران شرکت کننده در معرفی شدند.

این مسابقه که شامل بخش های میدانی و استودیویی است و تابستان امسال تولید می شود تا پاییز به آنتن برسد.

امروز خبر رسیده در کنار خداشناس، شهرزاد کمال زاده نیز اجرای این مسابقه را برعهده دارد؛ شرکت کنندگان هم با فراخوان هایی که منتشر شده در حال ثبت نام هستند و در کنار مردم، چهره‌ها نیز در این مسابقه شرکت خواهند کرد. از جمله شیدا یوسفی بازیگر سریال‌های «بچه مهندس» و «نون خ» که اخیرا به جمع بازیگران پروژه پیوسته است.

لیلا اوتادی و رامتین خداپناهی نیز به عنوان داور در پروژه خواهند بود و عملکرد شرکت کنندگان را قضاوت خواهند کرد.

ابوطالب که این روزها «شام ایرانی» را در شبکه نمایش خانگی و مسابقه «هفت روز و هفت ساعت» را در شبکه نسیم دارد، سال ۹۱ مسابقه «سرزمین دانایی» را به عنوان اولین رئالیتی شو در تلویزیون داشت و با «۷۷ ساعت» تجربه مشابهی را رقم خواهد زد.

تاثیر کرونا بر تازه‌ترین فیلم اصغر فرهادی

همه‌گیری کرونا، در روند ساخت فیلم «قهرمان» به کارگردانی اصغر فرهادی، تغییراتی ایجاد کرد. بر این اساس، تنها بخش‌هایی از پیش تولید این فیلم که با حفظ پروتکل‌های بهداشتی انجام‌پذیر است، پیگیری خواهند شد.

ثمین مهاجرانی، روابط عمومی فیلم «قهرمان» به کارگردانی اصغر فرهادی، اعلام کرد عوامل این اثر سینمایی، بعد از انجام بخشی از کار در تهران، برای ادامه پیش تولید به شیراز سفر کردند، اما از زمانی که طبق اعلام رسمی، شیوع بیماری کرونا افزایش پیدا کرد، تصمیم بر این شد که برای حفظ سلامتی عوامل و ادامه پیش‌تولید در شرایط ایمن‌تر، گروه به تهران برگردد.

بر این اساس، بخش‌هایی از پیش تولید که با حفظ پروتکل‌های بهداشتی قابل انجام است، در تهران ادامه پیدا می‌کند تا عوامل با بهبود شرایط، دوباره برای ادامه پیش‌تولید و فیلمبرداری، به شیراز سفر کنند.

سالن‌های تئاتر همچنان باز است

مدیر روابط عمومی اداره کل هنرهای نمایشی اعلام کرد طبق سخنان رئیس روابط عمومی وزارت ارشاد و رایزنی‌های انجام شده، سالن‌های تئاتر همچنان فعال هستند.

محسن حسن‌زاده مدیر روابط عمومی اداره کل هنرهای نمایشی درباره موضوع فعال بودن یا تعطیل شدن سالن‌های تئاتر بر اساس اعلام استاندار تهران، به خبرنگار مهر گفت: روال در خصوص تعطیلی یا فعال بودن سالن‌های تئاتر اینگونه بوده که ستاد ملی مقابله با کرونا ابلاغیه خود را به وزارت فرهنگ و ارشاد اسلامی ارائه می‌داد و وزارت ارشاد نیز طی اطلاعیه‌ای موارد را به زیرمجموعه‌های خود اعلام می‌کرد.

وی تأکید کرد: طی گفتگویی که با آقای امیرزاده رئیس روابط عمومی وزارت فرهنگ و ارشاد اسلامی و همچنین رایزنی‌هایی که داشتیم، هیچ ابلاغیه‌ای از سوی ستاد ملی مقابله با کرونا در خصوص تعطیلی سالن‌های تئاتری ارائه نشده است و بر این اساس سالن‌های تئاتر به فعالیت خود ادامه می‌دهند.

حسن‌زاده در پایان سخنان خود تصریح کرد: تا زمانی که ستاد ملی مقابله با کرونا طبق قاعده قبلی ابلاغیه‌ای در خصوص تعطیلی سالن‌های تئاتر ارائه ندهد، سالن‌های تئاتر فعال خواهند بود.

روزنامه صبح ایران
کلید
پنجشنبه ۲۶ تیر ۱۳۹۹ /شماره ۱۳۶۳ / سال هفتم

روزنه

حماس:العربیه "کمپین گمراه سازی" علیه مقاومت را هدایت می‌کند

جنبش حماس در بیانیه‌ای هجمه شبکه سعودی العربیه علیه این جنبش را با هدف "گمراه کردن و خدشه وارد کردن" به وجهه مقاومت ملت فلسطین توصیف کرد.

حماس در بیانیه‌ای اعلام کرد، شبکه العربیه کمپین گمراه سازی و خدشه وارد کردن را هدایت می‌کند و بر اکاذیب و افتراهای ساخت سازمان‌های امنیتی اسرائیل تکیه کرده و هدفش اهانت به مقاومت ملت فلسطین و از بین بردن اعتماد ملت به طرح مقاومت و آزادسازی است.

این گروه مقاومت افزود: آنچه العربیه و دیگر شبکه‌ها انجام می‌دهند همسو با سیاست‌های اشغالگری صهیونیستی و طرح‌های مستمر برای تجاوز به ملت و نابودی حقوق تاریخی آنهاست.

حماس ادامه داد: آنچه این شبکه صورت داده آن را در کنار اشغالگران در یک صف علیه ملت ما و تبعاتی که این رویکردها دارند، قرار می‌دهد.

شبکه العربیه سعودی است که از امارات پخش می‌شود اخیرا حمله‌ای به حماس و شاخه نظامی آن یعنی گردان‌های القسام داشته است.

این شبکه مدعی است وزارت داخلی در غزه اعضای القسام را به اتهام جاسوسی برای اسرائیل بازداشت کرده است.

موافقت شورای امنیت با تمدید ماموریت هیئت سازمان ملل در الحدیده یمن

شورای امنیت به اجماع با قطعنامه تمدید ماموریت هیئت سازمان ملل برای حمایت از توافقنامه الحدیده واقع در غرب این کشور به مدت یک سال موافقت کرد.

قطعنامه شورای امنیت در اولین جلسه رسمی با حضور اعضا صادر شد چراکه از ۱۲ مارس تاکنون جلسات شورا در راستای مقابله با کرونا به صورت ویدیو کنفرانس برگزار می‌شدند.

نمایندگان کشورهای عضو در سالن همیشگی تشکیل جلسه ندادند بلکه به منظور رعایت اصول فاصله گذاری اجتماعی ناگزیر در یک سالن دیگر تشکیل جلسه دادند.

شورای امنیت به اجماع در پایان ماه ژانویه با تمدید ماموریت هیئت سازمان ملل برای حمایت از توافقنامه الحدیده به مدت شش ماه موافقت کرد که اواسط ماه جاری میلادی به پایان می‌رسد.

این قطعنامه امروز با هدف حمایت از اجرای توافقنامه مربوط به شهر الحدیده، بنادر الحدیده، راس عیسی و الصلیف مطرح شده در توافقنامه استکهلم صادر شد.

در پرونده محاصره هوایی دوحه

دیوان بین‌المللی دادگستری به نفع قطر رای داد

دیوان بین‌المللی دادگستری با درخواست چهار کشور عربی برای ابطال دادخواست قطر مخالفت کرد.

دیوان بین‌المللی دادگستری در لاهه هلند، در جلسه محاکمه خود پیرامون «کنوانسیون بین‌المللی رفع هر نوع تبعیض نژادی» درخواست امارات برای ابطال دادخواست قطر را با ۱۵ رای مخالف در برابر یک رای موافق رد کرد.

دادگاه این درخواست را به استناد به آنکه در حکم ۲۳ ژوئیه سال گذشته میلادی توضیحات لازم در این رابطه ارائه شده است، اعلام کرد که نیازی به بررسی مجدد آن نیست.

این درحالی است که دادگاه لاهه ۲۳ ژوئیه سال گذشته در حکمی اعلام کرد که امارات با اعمال تحریم علیه دوحه حقوق شهروندان قطری را نقض کرده است.

دیوان بین‌المللی دادگستری به اجماع اعتراض‌های چهار کشور تحریم‌کننده قطر در خصوص عدم تخصص شورای سازمان بین‌المللی هوانوردی غیرنظامی (ایکائو) در بازنگری شکایت قطر ازبابت محاصره هوایی‌اش را رد کرد.

دیوان اعلام کرد، قطر تلاش‌های صادقانه‌ای در ارتباط با چهار کشور عربی برای مذاکره قبل رفتن به سراغ ایکائو داشته است.

این دیوان همچنین تاکید کرد، به اجماع آرا تجدیدنظرخواهی‌ها و اعتراضات ارائه شده از سوی کشورهای تحریم‌کننده را رد و حکم داده که ایکائو تخصص رسیدگی به شکایت قطر ازبابت محاصره هوایی‌اش را دارد.

حصه عبدالله العتیبه سفر امارات در هلند در واکنش به رای دادگاه لاهه اعلام کرد، حکم دیوان بین‌المللی دادگستری ماهیت فنی داشته و محدود به مسائل اجرایی و در چارچوب قضایی باید نزاع حل و فصل شود.

عربستان، امارات، مصر و بحرین بعد از رای دیوان بین‌المللی دادگستری قصد طرح پرونده‌ای درخصوص آنچه "ادعاهای قطر در برابر ایکائو خوانده‌اند" را دارند.

دیوان بین‌المللی دادگستری بالاترین نهاد قضایی سازمان ملل و مقرش در لاهه است.

گفتنی است بحران میان قطر و برخی کشورهای عربی از ماه ژوئن سال ۲۰۱۷ با قطع کامل روابط دیپلماتیک عربستان سعودی، مصر، امارات متحده عربی و بحرین با این کشور آغاز شد.

این چهار کشور همچنین با تحریم قطر یک درخواست ۱۳ ماده‌ای را برای بازگشت روابط به حالت عادی اعلام کردند.

دوحه این اقدام و خواسته‌ها را نقض قوانین بین‌المللی و غیرقابل قبول دانسته است.



انتقاد سازمان جهانی بهداشت از «پیام‌های متناقض» رهبران درباره کرونا

تدروس آدهانوم دبیر کل سازمان جهانی بهداشت پیام‌های ضد و نقیض برخی از رهبران جهان درباره ویروس کرونا را که به گفته او باعث کاهش اعتماد مردم شده است، به شدت مورد انتقاد قرار داد.

دبیر کل این سازمان روز دوشنبه در جلسه توجیهی خبرنگاران در ژنو همچنین گفت شکست رهبران جهان برای متوقف کردن شیوع فزاینده کرونا در کشورشان به این معنا است که تا آینده ای نزدیک به وضعیت عادی خود باز نخواهد گشت. دبیر کل در این انتقاد از اشاره به نام سیاستمداری خاص خودداری کرد اما گفت: تعداد بسیاری از کشورها در مسیر نادرستی در زمینه همه گیری حرکت می کنند و برخی دیگر گام های مناسبی را برای مهار این بیمار عفونی برنداشته اند. وی تایید کرد که واکنش موثر دولت ها به این ویروس با توجه به تبعات اقتصادی، اجتماعی و فرهنگی ناشی از اعمال محدودیت ها دشوار بوده است.

اهمیت راهبردی مأرب چیست؟

نبردی سرنوشت ساز در راه است



نبرد در جبهه های استان مأرب میان نیروهای ارتش و کمیته های مردمی یمن با نیروهای وابسته به ائتلاف سعودی در حالی ادامه دارد که فرماندهی آنرا، مهندس نبردهای سرنوشت ساز ضد متجاوزان، برعهده دارد.

ارتش و کمیته‌های مردمی یمن به محاصره شهر مأرب ادامه می‌دهند و منتظر هستند تا سرانجام نتایج وساطت‌های قبیله‌ای چه می‌شود. در صورتی که این وساطت‌ها راه به جایی نبرد، نیروهای صنعا به همراه قبایلی که «ابوعلی الحاکم» آماده کرده است، آماده حمله به شهر هستند.

با وجود اینکه نیروهای وابسته به ائتلاف سعودی از حمایت هوایی گسترده‌ای برخوردار هستند اما در ممانعت از پیشروی نیروهای ارتش و کمیته‌های مردمی یمن به سمت مأرب نتوانستند، خللی ایجاد کنند و این پیشروی همچنان ادامه دارد و نیروهای صنعا طی روزهای گذشته به مرکز العبدیه در جنوب این استان نزدیک شده اند یعنی جایی که آخرین خط امداد رسانی نیروهای وابسته به ائتلاف سعودی است.

همچنین نیروهای ارتش و کمیته‌های مردمی یمن بر مناطق بیشتری از منطقه «مدغل» واقع در غرب شهر مأرب مسلط شده اند که این منطقه به مثابه یکی از دروازه‌های اصلی مأرب محسوب می‌شود. این در حالی است که برخی مواضع نیروهای وابسته به ائتلاف سعودی از کنترل آنها در حومه شهر مأرب خارج شده است.

این شکست‌ها حالتی از سرخوردگی را در صفوف نیروهای وابسته به ائتلاف سعودی در مأرب ایجاد کرده است به ویژه پس از اینکه صدها نفر از افراد قبایل از جبهه‌های درگیری در اطراف شهر مأرب عقب نشینی کرده اند و فرماندهان نظامی وابسته به عبد ربه منصور هادی به همراه گردان‌های خود به نیروهای صنعا ملحق شده اند.

در واقع عملاً شهر مأرب از سه طرف در محاصره قرار گرفته و این در حالی است که ارتش و کمیته‌های مردمی یمن، تصمیم به تمام کردن نبرد را به تلاش‌ها و وساطت‌های محلی معطوف کرده؛ زیرا صنعا امیدوار است که از خونریزی پرهیز شود و شهر مأرب ویران نشود به ویژه که بسیاری از ساکنان آن طی هفته‌های گذشته از همراهی نیروهای عبد ربه منصور هادی خودداری کرده اند.

این در حالی است که منابع یمنی فاش کردند که ائتلاف سعودی به این جمع‌بندی دست‌یافته است که شهر «مأرب» در مرکز یمن نیز به‌زودی همانند «نهم» و «الجوف» به کنترل نیروهای ارتش و کمیته‌های مردمی یمن درخواهد آمد. نیروهای ارتش و کمیته‌های مرکزی یمن از سه جهت «مأرب» را در محاصره خود دارند. همزمان قبایل استان مأرب نیز به‌شدت از جنایت عناصر وابسته به حزب «الاصلاح» به علت قتل فجیع «محسن سبیعیان» و خانواده‌اش خشمگین هستند. شیخ سبیعیان از بزرگان استان مأرب به شمار می‌رود که در ۹ تیرماه به‌طرز فجیعی کشته شد. حزب اخوانی «الاصلاح» مهم‌ترین بخش عناصر وابسته به دولت مستعفی را تشکیل می‌دهد و مرکز این حزب نیز شهر «مأرب» به شمار می‌رود. بنابراین با آزادی سازی این شهر یکی از مهلک ترین ضربات به ائتلاف سعودی در سال‌های اخیر در بخش میدانی وارد خواهد. به‌گفته دو منبع نظامی وابسته به دولت مستعفی، ائتلاف سعودی به خارج کردن سلاح‌های سنگین خود از مأرب به سمت منطقه «الودیعه» اقدام کرد و صرفاً حضور نمادین در این شهر دارد و مأرب دیگر برای آنها جای امنی نیست.

همزمان با آن ائتلاف سعودی به دنبال شدت گرفتن حملات نیروهای ارتش و کمیته‌های مردمی یمن اقدام به برکناری سرتیپ عبدالحمید المزینی موسوم به ابوسلطان و گماشتن یوسف خیرالله الشهرانی به جای وی عنوان فرمانده نیروهایش در مأرب کرده است. و در حال رایزنی فشرده با قبایل منطقه برای جلب حمایت آن‌هاست؛ اما قتل فجیع «آل سبیعیان» قبایل را نیز در موضع ضدیت با ائتلاف سعودی قرار داده است. سرتیپ «عبدالله یحیی الحاکم» رئیس سازمان اطلاعات صنعا با اشاره به اوضاع جبهه‌های مأرب، کار را تمام شده دانست و اعلام کرد که نیروهای مسلح به همراه قبایل یمنی به زودی وارد شهر خواهند شد. وی در ضمن هشدار شدید اللحنی هم به ائتلاف سعودی درباره ارتکاب هرگونه حماقت علیه مراکز و تأسیسات اقتصادی و نفتی در استان مأرب، داد و تهدید کرد که بازوهای موشکی و پهپادی ارتش و کمیته‌های مردمی یمن به همه تأسیسات مهم نفتی و اقتصادی متجاوزان خواهد رسید.

سرتیپ عبدالله الحاکم فرمانده ماموریت‌های دشوار و مهندس نبردهای سرنوشت ساز

مواضع وی از این جهت حائز اهمیت است که عبدالله یحیی الحاکم مرد مأموریت‌های دشوار و مهندس نبردهای سرنوشت ساز است و وی این موضع گیری را پس از گزارش‌های میدانی اتخاذ کرده است. وی پس از اینکه خود شخصاً از اوضاع اطلاعات لازم را به دست آورده است و نیز از فرماندهان جبهه‌ها اوضاع را جویا شده، به این موضع گیری پرداخت.

پس از جنایت هولناکی که شبه نظامیان وابسته به حزب الاصلاح در وادی عبیده در مرکز استان مأرب در ۲۹ ژوئن گذشته علیه آل سبیعیان در مأرب رقم زدند. سرتیپ الحاکم معروف به ابوعلی الحاکم به مرکز استان الجوف رفت و به بسیج قبایل علیه مزدوران وابسته به ائتلاف سعودی پرداخت. در پی نجات تنها بازمانده‌ی جنایت نیروهای عبد ربه منصورهادی علیه قبیله آل سبیعیان، (ابوعلی الحاکم) برای متحد کردن قبایل منطقه علیه ائتلاف سعودی به استان «الجوف» رفت. در این جنایت که ۹ نفر از اعضای قبیله آل سبیعیان (ساکن در منطقه وادی عبیده واقع در شرق استان مأرب)، به جرم حمایت از انصارالله و عدم همکاری با ائتلاف سعودی توسط نیروهای منصورهادی کشته شدند، تنها نوجوانی به نام «عبدالله محسن سبیعیان» جان سالم به در برده است. وی توسط بزرگان قبایل منطقه به «الجوف» منتقل شده است. عبدالله یحیی الحاکم معروف به (ابوعلی الحاکم) رئیس سازمان اطلاعات انصارالله، پس از سفر به استان الجوف با بزرگان قبایل بکیل، مذحج، حمیر و حاشد دیدار کرده و ضمن تجدید پیمان، مشارکت آنها در نبردهای مأرب و الجوف را دریافت کرده است. ابوعلی الحاکم از فرماندهان وابسته به انصارالله یمن است که فاتح نبردهای دماج، فتنه علی عبدالله صالح در صنعاء و عملیات «فأمکن منهم» در الجوف بوده است. وی در لیست سیاه ائتلاف سعودی قرار دارد. به موازات اخباری که از رقم خوردن قریب الوقوع نبرد مأرب به نفع نیروهای ارتش و کمیته‌های مردمی یمن، وجود دارد؛ نیروهای صنعا طی دو هفته گذشته بر شدت حملات موشکی خود به مواضع و مراکز نظامی ائتلاف سعودی و مزدورانش در مأرب افزوده است.

اهمیت راهبردی مأرب

مأرب نام استانی تاریخی و مهم در یمن است و بیش از ۲۵۰ هزار نفر جمعیت و همچنین ۱۷۴۰۵ کیلومتر مربع مساحت دارد. مأرب در دوره ۶۵۰ قبل از میلاد تا ۱۱۵ میلادی پایتخت حکومت یمن (سبأ) بوده است و هم اکنون کاخ و سدی تاریخی در مأرب وجود دارد که مربوط به این دوره است. آب و هوای این استان در مناطق کوهستانی و بیابانی مختلف است و علیرغم وجود خشکسالی، کشاورزی و دامپروری عمده فعالیت مردم ساکن این استان است. مأرب از منابع نفتی و گازی بسیاری برخوردار است و دارای نیروگاه تولید برق است. مأرب تا سال ۲۰۱۴ میلادی به سایر استان‌های یمن نیز برق، گاز و نفت صادر می‌کرد که با آغاز جنگ در یمن این روند با مشکل روبه‌رو شد. بنابر گزارش منابع محلی پالایشگاه صافر که منبع تولید نفت و گاز استان مأرب است، سالانه بیش از ۷۰۰ هزار تُن گاز و ۹ الی ۱۸ هزار بشکه نفت در روز تولید می‌کند.

صافر دو خط لوله اصلی دارد که یکی از آنها از طریق صنعاء و عبور از استان ذمار، نفت را به بندر رأس عیسی در الحدیده متصل می‌کند، و دیگری خط لوله انتقال گاز است که با عبور از استان شبوه به بندر بلحاف در سواحل جنوب یمن متصل شده است.

رئیس جمهور آمریکا:

اوضاع امنیتی آمریکا از افغانستان هم بدتر است



رئیس جمهور آمریکا تاکید کرد، نیروهای فدرال احتمالا به شهرهای بزرگ اعزام خواهند شد تا موج خشونت جنایی را که به گفته وی از افغانستان بدتر است، سرکوب کنند.

دونالد ترامپ، رئیس جمهور آمریکا در جریان میزگردی در کاخ سفید گفت: ما کارهایی انجام خواهیم داد که به نظرم شما به شدت تحت تاثیر آنها قرار خواهید گرفت. حتی اگر مجبور به مداخله شویم و زمام امور شهرها را برعهده گیریم، آمار جرم و جنایت باید پایین بیاید چرا که نمی‌توانیم اجازه چنین چیزی را بدهیم.

وی عنوان داشت که تنها در تعطیلات آخر هفته گذشته ۸۸ مورد تیراندازی در شیکاگو صورت گرفته که در جریان آن ۲۲ تن کشته شدند.

ترامپ گفت: این مساله حتی قابل تصور هم نیست. اوضاع حتی از افغانستان و دیگر مناطق جنگی نیز بدتر است. ما نمی‌توانیم اجازه دهیم این اوضاع ادامه داشته باشد. قرار نیست که منتظر درخواست کمک مقامات محلی بمانیم.

افزایش آمار جرم و جنایت به دنبال اعتراضات سراسری نسبت به مرگ جورج فلوید، یک مرد آفریقایی-آمریکایی به دست یک افسر پلیس سفید پوست در شهر مینیاپلیس صورت گرفته است. معترضان خواستار قطع بودجه و حتی انحلال آژانس‌های مجری قانون هستند و آنها را به اعمال خشونت با انگیزه نژادی متهم می‌کنند.

ترامپ از رقبای دموکرات خود به خاطر سوء استفاده از این خشم و نارضایتی برای به دست آوردن امتیازات سیاسی شخصی در آستانه انتخابات نوامبر شدیدا انتقاد کرده است. به گفته وی، شهرداران جناح چپ افراطی به این "جنگ صلیبی علیه پلیس" دامن می‌زنند و در مقابل افزایش جنایات خشونت آمیز در شهرهایشان دست روی دست گذاشته و به نظاره نشسته‌اند.

ترامپ گفت: افسران پلیس ما مورد حملات شرورانه‌ای قرار گرفته‌اند. صدها افسر پلیس زخمی شده‌اند و تعدادی نیز به قتل رسیده‌اند. سیاستمداران بی ملاحظه قهرمانان مجری قانون کشورمان را به عنوان دشمن بدنام کرده‌اند. حتی آنها را یک ارتش مهاجم خطاب کرده‌اند. این سیاستمداران افراطگرا علیه آمریکایی‌های بی‌گناه جنگ به راه انداخته‌اند.

وی افزود: در آتلانتا آمار قتل ۱۳۳ درصد افزایش یافته و در نیویورک آمار تیراندازی ۳۵۸ درصد افزایش یافته و در حالی که مقامات شهر نیویورک در مقابل خواسته‌های معترضان تسلیم شده‌اند، افسران پلیس محلی به صورت دسته‌ای بازنشسته می‌شوند.

رئیس جمهور آمریکا تصریح کرد: متاسفانه شهر نیویورک از کنترل خارج شده است و مقامات مسئول این شهر بیشتر زمان خود را صرف نصب کردن بنرهای "جان سیاه پوستان مهم است" در مقابل برج ترامپ می‌کنند! آنها باید وقت خود را صرف کارهای دیگری بکنند چرا که آمار تیراندازی در نیویورک ۳۵۸ درصد بالا رفته است.

ترامپ افزود: ماه گذشته بیش از ۳۰۰ تن در نیویورک هدف تیراندازی قرار گرفتند و بازنشستگی در بین افسران اداره پلیس نیویورک چهار برابر شده و در حال حاضر بیشتر هم شده است.

واکاوی نامه «محمود عباس» به «بشار اسد»؛

اصالت مقاومتی سوریه



بازگشت تشکیلات خودگران فلسطین به سمت دمشق نشان از آن دارد که اردوگاه سازش در اراضی اشغالی هر چند به صورت دیرهنگام اما در نهایت به اشتباهات محاسباتی خود در طول سال‌های گذشته پی برده است.

اخیراً خبری در رسانه‌ها منتشر شد مبنی بر اینکه «محمود عباس» رئیس تشکیلات خودگردان فلسطین نامه‌ای را خطاب به «بشار اسد» رئیس جمهور سوریه ارسال کرده است. گفته شد که رئیس تشکیلات خودگردان فلسطین در این نامه در خصوص آخرین تحولات مسأله فلسطین سخن گفته و از مواضع دمشق در حمایت از این مسأله قدردانی به عمل آورده است.

«زیاد ابو عمرو» عضو کمیته اجرایی سازمان آزادیبخش فلسطین و از مقامات ارشد تشکیلات خودگردان در جریان دیدار با «فیصل المقداد» معاون وزیر خارجه سوریه نامه «محمود عباس» رئیس تشکیلات خودگردان خطاب به «بشار اسد» را به وی تحویل داد. او در جریان دیدار با معاون وزیر خارجه سوریه صراحتاً اعلام کرد که از حضور در این کشور احساس افتخار می‌کند و امیدوار است که مجدداً نیز بتواند به آنجا سفر کند. واقعیت آن است که نامه «محمود عباس» رئیس تشکیلات خودگردان فلسطین خطاب به بشار اسد در حالی ارسال شده است که تشکیلات مذکور در طول سال‌های گذشته روابط مناسبی با دولت دمشق نداشته است. درست به همین دلیل است که انتشار خبر ارسال نامه از سوی ابومازن برای رئیس جمهور سوریه به تیتر اول بسیاری از رسانه‌های منطقه‌ای تبدیل شد. پر واضح است که سوریه در طول سالیان متمادی گذشته جزو حلقه‌های اصلی مقاومت بوده و به عبارتی می‌توان از آن به عنوان خاستگاه مقاومت نیز یاد کرد. دولت دمشق پیش از آغاز بحران سوریه همواره سیاست واحد و یکسانی را در قبال تمامی گروه‌های فلسطینی ازجمله تشکیلات خودگردان در پیش گرفته بود و در تعامل با آنها هیچ‌گونه فرقی قائل نمی‌شد. حمایت‌های همیشگی از مواضع فلسطینیان، ارائه کمک به گروه‌های مقاومت فلسطین و نیز جای دادن بیش از ۵۰۰ هزار آواره فلسطینی در اردوگاه «یرموک» در دمشق تنها گوشه‌ای از حمایت‌های تاریخی دمشق از فلسطین به شمار می‌رود. بنابراین، ناگفته پیداست که در مقایسه با دیگر کشورهای عربی، سوریه بیشترین حمایتها از مسأله فلسطین را به عمل آورده است. علیرغم تمامی این مسائل، با ظهور و بروز بحران سوریه در سال ۲۰۱۱ میلادی شاهد آن بودیم که برخی از گروه‌های فلسطینی به دلیل درک نادرست، عدم برخورداری از تجربه سیاسی و نیز گرفتار شدن در دامِ اشتباهات محاسباتی، سیاست نادرستی را در قبال دمشق در پیش گرفتند. در نتیجه آنچه که گفته شد، برخی از گروه‌های فلسطینی با مرتکب شدن اشتباهات محاسباتی بسیار بزرگ، روابط خود با دمشق را به تدریج قطع کردند. این اتفاق درحالی رخ داد که دولت سوریه به عنوان یکی از بازوان اصلی محور مقاومت همچنان حمایت‌های خود از مسأله فلسطین را متوقف نساخت و صراحتاً اعلام کرد که حمایت از مسأله فلسطین یک موضع راهبردی و ثابت است و در سایه تحولات مختلف، دستخوش تغییر نخواهد شد. اینجا بود که تشکیلات خودگردان فلسطین به این مهم پی بُرد که سوریه اصالت مقاومتی خود را همچنان حفظ کرده است.

رویکرد

با تجدید حمایت از مساله فلسطین

شورای عالی سیاسی یمن ریاست مهدی المشاط بر این شورا را تمدید کرد

شورای عالی سیاسی یمن در نشستی با اعضای کامل خود دوره ریاست مهدی المشاط رئیس این شورا را برای سال دیگر تمدید کرد.

در این نشست تاکید شد، تمدید ریاست المشاط که از ۲۴ اوت ۲۰۲۰ آغاز می‌شود براساس دستور عمل داخلی شورا و اهمیت مرحله‌ای که یمن به دلیل جنگ و محاصره در معرض آن قرار دارد، صورت گرفته است.

در این نشست که به ریاست سرلشکر مهدی المشاط برگزار شد جزئیات عملیات بازدارندگی که ارتش و کمیته‌های مردمی یمن با موفقیت طرح مرحله گذشته انجام دادند هم بررسی شد.

در این نشست همچنین ضمن تقدیر از دستاوردهای نظامی جدید به خصوص در زمینه یگان موشکی و پهپادی و واکنش فوری و دقیق به هرگونه تجاوز و جنایتی که ائتلاف سعودی مرتکب می‌شود، تدابیر شورا برای مقابله با شکست طرح‌های دشمن و سیاست گرسنگی دادن که برای به زانو درآوردن یمنی‌ها از راه محاصره و توقیف نفتکش‌ها صورت می‌گیرد نیز مورد رایزنی قرار گرفت.

شورای عالی سیاسی یمن بار دیگر درخواست خود برای صلحی عادلانه را مطرح کرد و افزود، موضع قبلی که مهدی المشاط اعلام کرد و به ملت یمن قول داد همچنان مطرح است مبنی بر این‌که از یک وجب از خاک یمن چشم پوشی نمی‌کند.

در کنار این مسائل شورای عالی سیاسی یمن با پیگیری عملکرد سازمان‌های دولتی از دولت و طرف‌های مختلف خواست طرح‌های مرحله اولیه از دیدگاه ملیی را طبق بهترین معیارها اجرایی کنند.

شورای عالی سیاسی یمن با تاکید مجدد بر مواضع ثابت جمهوری یمن در قبال پرونده فلسطین و بیانیه شورا صادره در ژوئن ۲۰۱۹ گفت: طبق این مواضع، ما همچنان از کشورهای عربی و اسلامی می‌خواهیم موضعی منسجم و یکسان از طریق گام‌های عملی، میدانی، سیاسی، نظامی و اقتصادی برای حمایت از آزادسازی فلسطین از اشغال رژیم صهیونیستی غاصب بردارند.

سخنگوی حزب عدالت و توسعه حاکم در ترکیه:

ماکرون نمی‌تواند موضوع گورهای جمعی لیبی را ماستمالی کند

سخنگوی حزب عدالت و توسعه حاکم در ترکیه در سخنانی گفت که رئیس جمهوری فرانسه نمی تواند بر مساله گورهای جمعی کشف شده در لیبی سرپوش بگذارد.

عمر چلیک، سخنگوی حزب عدالت و توسعه حاکم ترکیه در سخنانی با اشاره به گورهای جمعی کشف شده در لیبی و به ویژه شهر ترهونه گفت که امانوئل ماکرون، رئیس جمهوری فرانسه نمی‌تواند با هدف قرار دادن حمایت رجب طیب اردوغان، رئیس جمهوری ترکیه از دولت مشروع وفاق ملی بر گورهای جمعی کشف شده در لیبی سرپوش بگذارد.

براساس اطلاعات رسمی، ۱۱ گور جمعی در شهر ترهونه کشف شده است که بقایای اجساد صدها زن و مرد و کودک در آنها دیده می‌شود. انگشت‌های اتهام در این باره به سمت نیروهای تحت امر خلیفه حفتر نشانه رفته است. گورهای دسته جمعی که اخیرا کشف شده است، شورای حقوق بشر سازمان ملل را بر آن داشت تا تیم تحقیقی را به لیبی برای مستند سازی موارد نقض حقوق و قوانین در این کشور درگیر جنگ از چند سال پیش اعزام کند.

نخست‌وزیر لبنان:

طرف‌هایی در داخل درصدد شکست دولت هستند

نخست‌وزیر لبنان در سخنانی گفت که طرف‌هایی درصدد جلوگیری از هرگونه کمک به این کشور هستند.

حسان دیاب، نخست‌وزیر لبنان در سخنانی با اشاره به بحران اقتصادی کشورش، اظهار کرد: گزارش‌هایی به دست ما رسیده که حاکی از وجود یک طرح برای شکستن دولت از داخل آن هستند. وی افزود: طرف‌هایی وجود دارند که به دنبال مانع تراشی در مسیر هرگونه کمک به لبنان و افزایش درد و رنج ملت آن هستند. دیاب تصریح کرد: بسیار تلاش می‌کنیم تا بتوانیم حجم بحران کشور را کاهش دهیم اما برخی‌ها بر افزایش درد و رنج ملت لبنان اصرار می‌ورزند. آیا معقول است که یک مقام سیاسی که دارای وجدان ملی است برای جلوگیری از کمک به لبنان در شرایط کنونی تلاش می‌کند؟

نخست‌وزیر لبنان ادامه داد: اینکه یک مقام حزبی تمامی تلاشش را برای مانع تراشی در مسیر هرگونه کمک به لبنان به کار می‌گیرد، مسأله‌ای ناپسند و تقریبا خیانت ملی است و آنچه از برادرانمان در کشورهای عربی درباره تماس برخی سیاستمداران لبنانی با آنها شنیده‌ایم، شرم‌آور است.

روزنامه صبح ایران
کلید
پنجشنبه ۲۶ تیر ۱۳۹۹ / شماره ۱۳۶۳ / سال هفتم

خبر

تحقیقات اتحادیه اروپا از گوگل درباره سوءاستفاده از اطلاعات

گوگل به منظور جلوگیری از اعمال جریمه‌های اتحادیه اروپا قول داده تا از داده‌های شرکت فیت بیت سوء استفاده نکند اتحادیه اروپا نیز در این زمینه تحقیقات به عمل می آورد.

گوگل در نوامبر سال ۲۰۱۹ از خریداری شرکت فیت بیت با پرداخت ۲.۱ میلیارد دلار خبر داد. از همان زمان نگرانی‌هایی در مورد سوءاستفاده گوگل از داده‌های خصوصی مشتریان شرکت فیت بیت ایجاد شد. منتقدان گوگل اعلام کردند این شرکت به طور قطع از این داده‌ها برای نمایش آگهی‌های هدفمند و متناسب با سلایق کاربران استفاده خواهد کرد. همین مساله موجب شد تا کمیسیون اروپا وابسته به اتحادیه اروپا با نهایی شدن این خرید مخالفت کند. این کمیسیون به گوگل تا ۱۳ جولای مهلت داد تا راه‌حلی برای رفع دغدغه‌های کشورهای اروپایی پیدا کند. از همین رو گوگل وعده داد تا از داده‌های خصوصی کاربران فیت بیت برای مقاصد تبلیغاتی سوءاستفاده نکند. قرار است رگولاتوری های اروپا در مورد وعده‌های گوگل تحقیقات مفصلی را به عمل آورند تا مشخص شود آیا این شرکت به وعده‌های خود وفادار بوده است یا خیر. گوگل نیز از این تحقیق استقبال کرده و افزوده که از محصولات و داده‌های کاربران آنها استفاده تبلیغاتی نخواهد کرد. جمع بندی نهایی در این زمینه که موجب نهایی شدن خرید فیت بیت توسط گوگل می‌شود ظرف هفته‌های آینده صورت می‌گیرد.

پس از شکایت ۶۰ دانشگاه؛

مخالفت شرکتهای فناوری با ترامپ درباره لغو ویزای دانشجویان خارجی

۱۳ شرکت فناوری از جمله مایکروسافت، گوگل، فیس بوک و توئیتر مخالفت خود با قانون جدید آمریکا درباره لغو ویزای دانشجویان بین المللی در صورت آنلاین بودن کلاس ها را اعلام کرده اند.

گوگل، مایکروسافت، فیس بوک و چند شرکت فناوری بزرگ دیگر مخالفت خود را با قانون جدید دولت ترامپ اعلام کرده اند. طبق این قانون جدید دانشجویان بین المللی در صورت آنلاین بودن کلاس ها باید به کشور خود بازگردند. در همین راستا دانشگاه هاروارد و انستیتوی فناوری ماساچوست(MIT) علیه اداره مهاجرت و اجرای گمرک (ICE)آمریکا شکایتی درباره قوانینی ثبت کرده اند که طبق آن اعطای ویزای دانشجویی نیازمند تدریس حضوری در دانشگاه است. این بدان معنا است که دانشجویان بین المللی که در دانشگاه ها ثبت نام کرده اند و کلاس هایِ آنان در ترم پاییز به طور آنلاین برگزار می شود، احتمالاً به کشورهای مبدا خود بازگردانده می شوند. دانشگاه هاروارد و انستیتو فناوری ماساچوست این قانون را خودسرانه نامیده اند. علاوه بر آن حدود ۶۰ دانشگاه نیز از شکایت این دو موسسه آموزش عالی پشتیبانی کرده اند. اکنون به نظر می رسد شرکت های بزرگ فناوری نیز از آن پشتیبانی می کنند. در اسناد مربوط استدلال حقوقی ارائه شده به دادگاه، ۱۳ شرکت فناوری و ۶ انجمن دلایلی برای مخالفت با این قانون را اعلام کرده اند. آنها معتقدند دانشجویان بین المللی به عنوان ساکنان در آمریکا و بعداً به عنوان نیروی کار به اقتصاد این کشور کمک می کنند. علاوه بر گوگل، مایکروسافت و فیس بوک، شرکت های دیگری که نام آنها در اسناد ذکر شده عبارتند از ؛ ادوب سیستمز، گروه مشاوره بوستون، دراپ باکس، گیت هاب، لینکدین، پی پال، سیلز فورس، اسپاتیفای و توئیتر. همچنین نام اتاق بازرگانی آمریکا، هیات صنعت فناوری و اطلاعات آمریکا، بنیاد اینترنت، بنیاد مدیریت منابع انسانی آمریکا، تک نت و بنیادBSA نیز در اسناد ذکر شده است. در اسناد ارائه شده به دادگاه به پژوهشی اشاره کرده که طبق آن فرایند تحصیل بیش از نصف دانشجویان بین المللی در آمریکا (بیش از ۵۷۵ هزار نفر) با اختلال روبرو می شود و احتمالاً آنان نمی توانند تحصیلات خود را تکمیل کنند.

توسط رگولاتوری؛

مهلت اعتبار پروانه فعالیت برخی اپراتورهای ارتباطی تمدید شد

سازمان تنظیم مقررات و ارتباطات رادیویی مهلت اعتبار پروانه فعالیت برخی اپراتورهای ارائه دهنده خدمات ارتباطی و مخابراتی را تمدید کرد.

براساس مصوبه کمیسیون تنظیم مقررات ارتباطات، دارندگان پروانه‌های ارائه خدمات عمومی انتقال داده‌ها از طریق ارتباطات ماهواره‌ای (SAP)، ارائه خدمات مخابراتی ارتباطات همراه بین‌المللی ماهواره‌ای (GMPCS) و انتقال داده مبتنی بر فناوری بی‌سیم ثابت (FWA) تا ۳۱ تیرماه، می‌توانند اعتبار پروانه خود را تمدید کنند. در همین حال کمیسیون تنظیم مقررات ارتباطات با توجه به آثار محدودیت های ناشی از شیوع ویروس کرونا در کشور، مهلت قانونی برای تمدید اعتبار تمامی مجوزها (شامل تاییدیه و مهلت درخواست یا اقدام)، پروانه‌های رگولاتوری و تعرفه‌های مدت‌دار که اعتبار آنها به پایان رسیده است را تا ۳۰ آذرماه تعیین کرد.



توسعه نانوحسگری برای سنجش استرس ورزشکاران

حسگری ویژه برای ورزشکاران ساخته شده که امکان آنالیز نشانگرهای استرس را از روی عرق ورزشکار فراهم می‌کند.

پروژه CHEMsens Spearhead با هدف توسعه حسگرهای خمیری حاوی گرافن طراحی شده‌است، حسگرهایی که می‌توانند نقش پوست انسان را ایفا کنند. گرافن ماده‌ای جادویی با خواص منحصر به فرد است که به دلیل ویژگی‌هایی نظیر استحکام بالا برای استفاده در حوزه‌های مختلف مناسب است. بنابراین، جای تعجب ندارد که کمیسیون اروپا از پرچمداری گرافن به‌عنوان یک پروژه بلندپروازانه با بودجه یک میلیارد دلاری حمایت کند تا با تحقیق و توسعه، امکان صنعتی شدن این ماده فراهم شود. سرمایه‌گذاری در تحقیق و توسعه به محققان اجازه می‌دهد تا از گرافن به‌عنوان یک ماده نوآورانه در بخش مراقبت‌های بهداشتی استفاده کنند.

شناسایی دو باج‌افزار با هدف اخاذی از کاربران



با توجه به رشد چشمگیر در حوزه بدافزار در دنیای امروزی، باج‌افزارها نیز رشد قابل توجهی داشتند که RXX و Random Ransome دو نمونه از این باج‌افزارها هستند که با رمزگذاری داده‌ها، از کاربران درخواست وجه می‌کنند.

حملات باج‌افزاری (ransomware) این روزها رایج شده است و هیچ شرکتی نیز از این حملات مصون نیست. باج‌افزار نرم‌افزاری مخرب است که سیستم قربانیان را برای اخاذی پول از آن‌ها قفل‌گذاری می‌کند. این حملات پرونده‌های شما را رمزگذاری می‌کند و داده‌های گران‌بهای شمارا برای اخذ باج، نگه می‌دارند. این کار با وسوسه کردن کاربران در دانلود یک پیوست یا باز کردن یک لینک انجام می‌شود. با دانلود پیوست، بدافزار را در دستگاه خود نصب می‌کنید. زمانی که سیستم شما مورد حمله قرار می‌گیرد، می‌تواند یک وضعیت چالشی و خطرناک برای شما ایجاد کند. باج‌افزار با وارد شدن به سیستم شما، می‌تواند اطلاعات شمارا قفل کند. بنابراین، مهم است که همه‌چیز را درباره حذف باج‌افزار و محافظت از باج‌افزار و نحوه متوقف کردن آن بدانید. در چندین سال اخیر که شیوع بدافزارها در دنیای دیجیتال رشد زیادی داشته، باج‌افزارها نیز رشد زیادی داشته‌اند و روزانه انواع مختلفی از آن ایجاد می‌شود و انتشار می‌یابد. یکی از این باج‌افزارها که در گزارش مرکز ماهر (مدیریت امداد و هماهنگی رخدادهای رایانه‌ای) به آن اشاره شده، RXX از خانواده Crysis است که با رمزگذاری داده‌ها به‌منظور دریافت وجه برای ارائه ابزار رمزگشایی عمل می‌کند.

این باج‌افزار با توجه به یافته‌ها و بررسی‌های محققین حوزه بدافزار اوایل مارس سال ۲۰۱۷ میلادی ایجاد شده، ولی اولین مشاهدات آن در سال ۲۰۲۰ است. این باج‌افزار در طی فرآیند رمزگذاری، کلیه فایل‌ها را براساس این الگو تغییر نام می‌دهد: نام اصلی فایل، شناسه منحصر به فرد، آدرس ایمیل مجرمان سایبری و .rxx در انتهای هر فایل. همچنین براساس آخرین اطلاعات موجود، این باج‌افزار نیز همانند باج‌افزارهای دیگر از طریق پیوست‌های ایمیل آلوده (ماکرو)، وب‌سایت‌های تورنت، تبلیغات مخرب انتشار می‌یابد. مهاجمان به‌صورت مستقیم مبلغ باج را تعیین نکرده‌اند و کاربران قربانی شده باید با استفاده از آدرس‌های ایمیلی که در فایل راهنما نمایش داده می‌شود با مهاجمان ارتباط برقرار کنند تا مقدار و نحوه پرداخت باج مشخص شود. آدرس‌های ایمیل به‌صورت getdecoding@protonmail.com و back_data@foxmail.com است. چنانچه مهاجمان در طول ۱۰ ساعت پاسخی از سمت کاربر دریافت نکنند دراین صورت کاربران برای برقراری ارتباط با مهاجمان باید از طریق ایمیل دوم اقدام کنند

یکی دیگر از این باج‌افزارها Random Ransome است که برای اولین بار توسط S!Ri در ابتدای آوریل سال ۲۰۲۰ میلادی گزارش شده اما در بررسی‌هایی که روی فایل باج‌افزار صورت گرفته، زمان کامپایل آن تغییر یافته و به تاریخ ۲۰۹۸ تنظیم شده است. این باج‌افزار با افزودن پسوند .Random به انتهای هرفایل آنها را رمزگذاری می‌کند. به محض اتمام فرآیند رمزگذاری، RANDOM یک فایل متنی ویژه را در هر پوشه‌ای که حاوی داده‌های رمزگذاری باشد قرار می‌دهد و تنها راه بازیابی اطلاعات رمزگذاری‌شده استفاده از یک کلید رمزگشایی منحصربه‌فرد است و برگرداندن فایلها بدون کلید موجود غیرممکن است.

نحوه انتظار این باج‌افزار نیز احتمال داده می‌شود از طریق پیوست‌های ایمیل آلوده (ماکرو)، وب‌سایت‌های تورنت، تبلیغات مخرب باشد. قربانیان می‌توانند با بازی کردن یک بازی که با کلیک روی دکمه GAME PLAY راه‌اندازی شوند، رمزگشایی فایل‌ها را انجام دهند. قربانیان باید در ظرف مدت یک ساعت ۵۰ امتیاز کسب کنند، پس از آن توسعه‌دهندگان Ransom Random یک کلید رمزگشایی را فعال می‌کنند.

مرکز ماهر برای پیشگیری از آلودگی به باج‌افزارها، به نکاتی اشاره کرده است ازجمله گرفتن فایل پشتیبان به‌صورت دوره‌ای از فایل‌های سیستم و ذخیره آن در محل دیگر، استفاده از آنتی‌ویروس قوی و به‌روزرسانی مداوم آن، خودداری از بازکردن و اجرای فایل‌های مشکوک و ناشناس، خودداری از بازکردن ایمیل‌های مشکوک و ناشناس، اطمینان از سالم بودن دستگاه‌های جانبی مانند فلش، استفاده از رمزعبور قوی روی درایوهای سیستم، استفاده از سیستم‌عامل جدید و به‌روزرسانی شده، به‌روزرسانی مداوم سیستم عامل و پیکربندی مناسب پروتکل‌های مورد استفاده در شبکه متناسب با محیط کار.

فناوری

رصدخانه‌های کشور شبکه‌سازی می‌شوند

رییس گروه نجوم سازمان فضایی ایران از شبکه‌سازی برای رصدخانه‌های فعال در این شبکه خبر داد و گفت: این شبکه‌سازی موجب می‌شود که داده‌های نجومی سهل‌الوصول‌تر در اختیار محققان این حوزه قرار گیرد، ضمن آنکه بستری برای مشارکت ایران در پروژه‌های Fallow Up جهانی فراهم خواهد شد.

کورش رکنی بخش نجوم و اکتشافات فضایی سازمان فضایی را شامل دو بخش رصدخانه و رهگیری پسماندهای فضایی دانست و افزود: در بخش رصدخانه خدمات تخصصی و آموزشی به دانشجویان حوزه‌های مرتبط در قالب رصدخانه "خیام" ارائه می‌شود.

وی با بیان اینکه بازدید از این رصدخانه برای عموم مردم است، اظهار کرد: علاوه بر آن این رصدخانه در اجرای پروپوزال‌های دانشجویی همکاری دارد، به گونه‌ای که داده‌های علمی مورد نیاز در خصوص ستارگان و اجرام آسمانی دریافت و به آنها ارائه می‌شود، ضمن آنکه این رصدخانه مجهز به تلسکوپ خورشیدی است و می‌توانیم داده‌هایی از خورشید را در اختیار محققان قرار دهیم.



به گفته این محقق حوزه نجوم، تصاویری که روزانه از خورشید که از ۲ سال گذشته دریافت شده است، در بخش آرشیو این رصدخانه نگهداری می‌شود و در صورت نیاز در اختیار محققان این حوزه قرار داده می‌شود تا برای طرح‌های پژوهشی خود بهره ببرند.

رییس گروه نجوم سازمان فضایی ایران با بیان اینکه در حال حاضر دو موضوع مهم در دستور کار این گروه قرار گرفته است، یادآور شد: یکی از این اقدامات راه‌اندازی بخش آموزش نجوم است که در ابتدای کار هستیم. در قالب این پروژه قرار است یکسری زیر ساخت‌های آموزشی برای رده سنی مختلف تهیه شود که به صورت رایگان از طریق وب‌سایت سازمان فضایی ایران در اختیار علاقه‌مندان قرار می‌گیرد.

پسماندهای فضایی

رییس گروه نجوم سازمان فضایی ایران با بیان اینکه ایران عضو گروه اپسکو (همکاری‌های بین‌المللی فضایی در آسیا و اقیانوسیه) است، گفت: این سازمان دارای ۸ عضو از کشورهای "ایران"، "ترکیه"، "پاکستان"، "پرو"، "مغولستان" و "چین" است که پروژه‌های مختلف در حوزه‌های آموزش فضایی و یا توانمندسازی کشورها در حوزه فضا را تعریف و اجرایی می‌کنند.

وی اضافه کرد: یکی از پروژه‌هایی که در قالب این همکاری‌ها تعریف شده، "رهگیری پسماندهای فضایی" است که در آن به صورت دایمی ماهواره‌ها و پسماندهای فضایی را پایش کرده و فهرستی از تغییرات مداری آنها تهیه می‌شود. این پروژه از چند سال گذشته در حال اجرا و یکی از پروژه‌هایی است که سازمان اپسکو بر عهده دارد.

این مقام مسوول با اشاره به داده‌های به دست آمده از سوی این شبکه، توضیح داد: داده‌هایی که از پروژه رهگیری پسماندها به دست می‌آید، در اپسکو ذخیره سازی می‌شود و در اختیار کشورهای عضو قرار می‌گیرد؛ چرا که این داده‌ها برای کشورها کاربردهای وسیعی دارند و وقتی ماهواره‌ای پرتاب می‌شود به کمک این سامانه‌ها، مدار آنها رصد خواهد شد.

رکنی با اشاره به نمونه‌ای از این کاربردها یادآور شد: زمانی که ایستگاه فضایی تیانگونگ چین به مدار باز می‌گشت و قرار بود در اتمسفر بسوزد، این شبکه مسیر بازگشت نیانگونگ را رصد کرد و اطمینال حاصل شد که این ایستگاه در کشور خاصی سقوط نکند و این پروژه جزو برنامه‌هایی بود که کشورهای عضو از جمله ایران کمک کردند و آن را رصد کردیم و مدار آن را تحمین زدیم.

کسب و کارهای نوپا در دام کمپین‌های پوشالی

عده‌ای در فضای مجازی با ترتیب دادن قرعه‌کشی با پیش شرط فالو کردن ده‌ها پیج (صفحه مجازی)، برای خود کاسبی چند میلیارد تومانی به راه انداخته‌اند؛ در این میان، فقط یک پولی به جیب آژانس‌های نوظهور دیجیتال، اینفلوئنسرها و برخی از سلبریتی‌ها می‌رود، اما هیچ سودی عاید کسب‌وکارهای نوپا نمی‌شود.

پس از این که سال گذشته، مقامات ارشد کشور و نهادهای نظارتی بر مقابله با ایجاد روحیه «انتظار برای ثروت بادآورده» و جلوگیری از ترویج روش‌هایی شبیه بخت‌آزمایی تاکید کردند، مسابقاتی شبیه به بخت‌آزمایی و ایجاد پول بادآورده از شبکه‌های تلویزیونی رخت بر بست، اما این تب و تاب همچنان در فضای مجازی تداوم دارد.

کسب و کار چند میلیاردتومانی

این توضیحات مقدمه‌ای است برای ورود به کسب‌وکاری چند میلیارد تومانی که اخیراً در فضای مجازی شکل‌گرفته است. کسب‌وکاری که برای عده‌ای نان‌وآب دارد و برای عده‌ای بی‌اعتمادی و از دست دادن سرمایه‌ای که شاید جز آن چیزی نداشته باشند. این شغل مجازی، بیش از هر چیزی به کسب‌وکارهای نوپا و اعتماد کاربران در فضای مجازی ضربه



زده است. چرخه‌ای که در فضای مجازی شکل‌گرفته است چند بازیگر مهم دارد و چرخه‌اش به این شکل کار می‌کند که آژانس‌های تبلیغاتی تازه شکل‌گرفته لیستی از واینرها (کمدین‌های دنیای مجازی)، اینفلوئنسرها (تاثیرگذاران فضای مجازی) و سلبریتی‌های اینستاگرامی را دارند که با پرداخت هزینه‌های حدود ۲۰ تا ۳۰ میلیونی، از آن‌ها می‌خواهند در یک روز مشخص که افتتاحیه کمپین تبلیغاتی است، چند ده پیج را در صفحه اینستاگرام خود تبلیغ کنند.

کمپین‌های پوشالی

کسب‌وکارهای نوپا و افرادی که به هر دلیلی دنبال مطرح‌شدن خود و کارشان هستند، پس از دیدن کمپین‌های تبلیغاتی که این آژانس‌ها راه انداخته‌اند و اغلب با ویترین بازیگران و سلبریتی‌ها بزک شده‌اند، وسوسه می‌شوند تا آن‌ها هم سفارش خرید فالوئر بدهند. فالوئرهایی که صرفاً به تب جایزه‌بگیری مبتلا هستند و بس. این آژانس‌ها که سعی می‌کنند با اسم و عکس بازیگران و واینرهای اینستاگرامی در تبلیغات خود بازار خود را داغ نگه‌دارند، زمان اجرای کمپین به لیست خود فرمان آتش می‌دهند تا تبلیغات را آغاز کنند.

شیوه کار به این شکل است که افراد لیست که هرکدام قبل از اجرایی شدن کمپین، دستمزد خود را گرفته‌اند، صفحاتی را اعلام می‌کنند تا فالوئرهای‌شان با فالو کردن آن‌ها، در قرعه‌کشی شرکت داده شوند. پس‌از آن کاربران فضای مجازی به صفحه‌های اعلام‌شده می‌روند و با فالو کردن‌شان به صاحبان صفحاتی که درخواست تبلیغ و جذب فالوئر داشتند، این ذهنیت را می‌دهند که توانسته‌اند در عرض چند ساعت هزاران فالوئر واقعی به‌حساب کاربری‌شان اضافه شود. با این کار سیل کاربرانی که در چشم برهم زدنی از بین می‌روند، به صفحاتی که عضو کمپین هستند سرازیر می‌شوند.

خبر

در قالب یک همکاری پژوهشی صورت می‌گیرد

ایجاد و توسعه اقتصاد دیجیتال در کشور

در نخستین جلسه همکاری پژوهشی پژوهشگاه ارتباطات و فناوری اطلاعات و دانشگاه امام صادق (ع) با موضوع اقتصاد دیجیتال بر همکاری پژوهشی در راستای بسترسازی توسعه اقتصاد دیجیتال تاکید شد.

جلسه مشترک پژوهشگاه پژوهشگاه ارتباطات و فناوری اطلاعات و دانشگاه امام صادق(ع) به صورت برخط روز سه‌شنبه ۲۴ تیر با حضور دکتر یزدانیان رئیس پژوهشگاه ICT، دکتر صادقی شاهدانی نماینده دانشگاه امام صادق (ع)، دکتر احمدی معاون مرکز همکاری‌های تخصصی و مطالعات راهبردی بین‌الملل وزارت ارتباطات و فناوری اطلاعات و دکتر فسنقری معاون پژوهش و توسعه ارتباطات علمی برگزار شد.

در این جلسه نیازهای پژوهشی در راستای رفع چالش‌های قانونی، حقوقی و توسعه فرصت‌ها مبتنی بر بسترسازی فنی و مقرراتی مورد بررسی قرار گرفت و در مورد نحوه تعامل پژوهشگاه و دانشگاه امام صادق (ع) مذاکراتی انجام شد.

بر اساس اعلام پژوهشگاه ارتباطات و فناوری اطلاعات، دکتر فسنقری معاون پژوهش و توسعه ارتباطات علمی پژوهشگاه ارتباطات و فناوری اطلاعات در خصوص نتایج این جلسه گفت: با تاکید ریاست پژوهشگاه و در اولین گام اجرایی در تحقق همکاری مشترک، مقرر شده است تا شناسنامه پروژه پژوهشی به پیشنهاد دانشگاه امام صادق (ع) با عنوان "بسترهای لازم برای ایجاد و توسعه اقتصاد دیجیتال در ایران" تدوین و در اسرع وقت در اولویت طرح در شورای پژوهشی پژوهشگاه و سیر مراحل تصویب و اجرا شود.

گام نخست توسعه نسل پنجم ارتباطی با اجرای پایلوت 5G

مجری طرح پایلوت 5G در پژوهشگاه ارتباطات، اجرای پایلوت نسل پنجم ارتباطی را اولین گام دستیابی به بستر توسعه و آزمون نسل پنجم شبکه ارتباطی در کشور دانست.

پس از اینکه در سال‌های گذشته با ورود نسل سوم و چهارم تلفن همراه در دنیا مواجه بودیم، چند سالی است که صحبت از 5G یا همان نسل پنجم تلفن همراه مطرح می‌شود. کاهش تأخیر، ظرفیت بالای دسترسی، قابلیت اطمینان بسیار بالا، ارتقا ارتباطات موبایل پهن باند و قابلیت اتصال و ارتباط اشیا در سطح بسیار وسیع ازجمله ویژگی‌های نسل پنج ارتباطی است که این فناوری نوین ارتباطی را به‌عنوان یک فناوری تحول‌ساز که سایر جنبه‌های فناوری را نیز متحول می‌کند مطرح کرده است.

محمدجواد آذری جهرمی -وزیر ارتباطات و فناوری اطلاعات- سال گذشته درباره اینترنت نسل پنج گفته بود مقدمات پیاده‌سازی 5G در ایران انجام شده است و از اجرایی کردن اولین نسخه 5G و ارائه خدمات اینترنت نسل ۵ به‌عنوان یک مطالبه جدی و نیازمندی کسب‌وکارها در کشور خبر داده بود. او همچنین ۱۶ خرداد ماه سال جاری، اظهار کرد که مطابق برنامه تا شهریورماه، پنج منطقه تاریخی تهران زیر پوشش نسل پنجم تلفن همراه قرار می‌گیرد.

در این راستا و به نقل از وزارت ارتباطات و فناوری اطلاعات، مهدی فسنقری، معاون پژوهشی پژوهشگاه ارتباطات و فناوری اطلاعات، درباره اهداف راه‌اندازی پایلوت نسل پنج ارتباطات در پژوهشگاه ارتباطات گفت: ازجمله مهم‌ترین اقدامات درگذر از نسل‌های مختلف ارتباطات سیار به نسل‌های نوین، اجرای پایلوت به‌صورت محدود و سپس پیاده‌سازی آن در سطح وسیع است. در حال حاضر تعداد محدودی از کشورها، شبکه نسل پنجم شبکه ارتباطی را اجرا کرده‌اند اما بیشتر کشورها در حال پیاده‌سازی یا اجرای پایلوت آن هستند.

مجری طرح پایلوت 5G در پژوهشگاه ارتباطات ادامه داد: با توجه به تصویب طرح کلان نسل پنجم شبکه ارتباطی در پژوهشگاه در بهار سال جاری، برنامه‌ریزی برای بهره‌مندی همه‌جانبه از تمام ظرفیت‌های علمی، فنی و اجرایی پژوهشگاه در طی ماه‌های گذشته انجام شد. اجرای پایلوت نسل پنجم ارتباطی در پژوهشگاه، اولین گام دستیابی به بستر توسعه و آزمون نسل پنجم شبکه ارتباطی در کشور است.

وی ادامه داد: پژوهشگاه با دارا بودن ظرفیت علمی و پژوهشی در کنار بهره‌مندی از زیرساخت‌های دانشی و آزمایشگاهی مجهز، به‌روز و گسترده، به‌عنوان بازوی تحقیقاتی وزارت ارتباطات و فناوری اطلاعات، اولین گام عملیاتی و اجرایی برای ورود نسل پنجم شبکه ارتباطی به کشور را با آغاز عملیات پیاده‌سازی و اجرای پایلوت در محل پژوهشگاه در طی هفته‌های اخیر، با دستور و حمایت ویژه وزیر ارتباطات و همکاری، هدایت، راهبری و مساعدت فراوان معاونت فناوری و نوآوری و معاونت برنامه‌ریزی و نظارت راهبردی رقم‌زده است. مجری طرح پایلوت 5G در پژوهشگاه ارتباطات اظهار کرد: عملیات اجرایی پایلوت نسل پنجم ارتباطی با هدایت معاونت فناوری و نوآوری، معاونت برنامه‌ریزی و نظارت راهبردی و به همت پژوهشگاه، آخرین مراحل راه‌اندازی را طی می‌کند و به‌زودی نتایج آن در اختیار جامعه دانشگاهی، صنعت فاوا و عموم مردم قرار خواهد گرفت. با اجرای پایلوت و در ادامه، راه‌اندازی بستر توسعه و آزمون نسل پنجم شبکه ارتباطی در پژوهشگاه، امکان مشارکت و حمایت از استارت‌آپ‌ها، دانشگاه‌ها، شرکت‌ها و سایر بخش‌های خصوصی برای بهره‌برداری از خدمات این پایلوت در لایه‌های مختلف توسعه شبکه، فراهم خواهد شد. همچنین ایجاد زمینه توسعه بومی و داخلی زیرساخت‌های سخت‌افزاری و نرم‌افزاری جهت ارائه سرویس در سال‌های پیش رو، ازجمله مهم‌ترین کاربردهای این پایلوت در ادامه پیاده‌سازی طرح کلان نسل پنجم شبکه ارتباطی در پژوهشگاه خواهد بود.

روزنامه صبح ایران
کلید
پنجشنبه ۲۶ تیر ۱۳۹۹ /شماره ۱۳۶۳ / سال هفتم

دریچه

رئیس اداره میراث‌فرهنگی، گردشگری و صنایع‌دستی شهرستان ری:

هیچ‌گونه نخاله ساختمانی در دژ رشکان تخلیه نشده است

رئیس اداره میراث‌فرهنگی، گردشگری و صنایع‌دستی شهرستان ری گفت: «هیچ‌گونه نخاله ساختمانی در اطراف دژ رشکان مشاهده نشده است.»

امیرمسیب رحیم‌زاده با اشاره به انتشار خبری مبنی بر تخلیه نخاله‌های ساختمانی در اطراف دژ رشکان به گفته یکی از اعضای شورای شهر این شهرستان اعلام کرد: «در بازدید میدانی پرسنل یگان حفاظت میراث‌فرهنگی شهرستان ری، هیچ‌گونه نخاله ساختمانی در اطراف این دژ تاریخی مشاهده نشد.»

او افزود: «دژ رشکان در محدوده و بافت شهرری، منطقه ۲۰ شهرداری تهران قرار دارد و مسیر دسترسی برای حضور ماشین‌های حمل نخاله در اطراف دژ وجود ندارد.» رئیس اداره میراث‌فرهنگی، گردشگری و صنایع‌دستی شهرستان ری گفت: «با اختصاص یک میلیارد و ۲۵۰ میلیون ریال از اعتبارات ملی و استانی، پروژه مرمت، حفاظت و ساماندهی اثر ثبت ملی دژ رشکان در سال ۹۹ انجام می‌شود.»

او افزود: «خدمات این پروژه شامل محوطه‌سازی، تعمیر و بازسازی مسیر دسترسی و زیرساخت‌های گردشگری و مرمت اضطراری برج ضلع غربی و شرقی این اثر است.»

رحیم‌زاده عنوان کرد: «این اثر تاریخی از آثار فاخر دوره اشکانی تا اوایل دوره اسلامی در شهرستان ری است. تکمیل زیرساخت گردشگری منطقه، موجب بهبود ارائه خدمات به بازدیدکنندگان و توسعه گردشگری در این شهرستان می‌شود.»

مقدمات اجرای پروژه مجتمع گردشگری سرخه فراهم شد

مدیرکل میراث‌فرهنگی، گردشگری و صنایع‌دستی سمنان از فراهم شدن مقدمات عملیات اجرایی پروژه احداث مجتمع فرهنگی گردشگری سرخه خبر داد.

مهدی جمال با اعلام این خبر افزود: «در جلسه مشترک با حضور مشاور دکتر مونسان، شهردار سرخه و مشاور و پیمانکار پروژه مجتمع فرهنگی و گردشگری سرخه، مقدمات اجرایی بزرگ‌ترین مجتمع گردشگری استان فراهم شد.»

او با اشاره به اینکه میزان اعتبار پیش‌بینی‌شده برای ساخت این مجموعه بیش از ۴۰۰ میلیارد ریال است، بیان کرد: «احداث این پروژه به‌عنوان بزرگ‌ترین پروژه گردشگری استان از محل مصوبات سفر ریاست جمهوری، در آذرماه سال ۹۷ به تصویب رسید.»

مدیرکل میراث‌فرهنگی، گردشگری و صنایع‌دستی سمنان اجرای این طرح را در ماندگاری و جذب گردشگران در استان مؤثر دانست و تصریح کرد: «مجتمع فرهنگی‌تفریحی، خدماتی، گردشگری سرخه در زمینی به مساحت ۲۴ هزار مترمربع و با زیربنای ۹ هزار و ۲۰۰ مترمربع احداث می‌شود.»

او افزود: «مجتمع فرهنگی و گردشگری سرخه در بخش گردشگری با ارائه خدمات پذیرایی مانند رستوران و کافه فعالیت می‌کند و کتابخانه، موزه، سالن چندمنظوره، کلاس و کارگاه‌های آموزشی از جمله بخش‌هایی است که برای آن در نظر گرفته شده است.»

پروژه مرمت آثار موزه آبگینه و سفالینه آغاز شد

مدیر موزه آبگینه و سفالینه‌های ایران گفت: «پروژه مرمت و نجات‌بخشی آثار موزه با حضور کارشناسان مرمت، روی ۳۰ اثر آغاز شد.»

حمید وکیل‌باشی با بیان این‌که این پروژه مرمتی به مدت یک ماه بر روی آثار سفالی و آبگینه انجام می‌شود، افزود: «اولین مرحله قبل از هر گونه اقدام حفاظتی و مرمتی، مستندنگاری دقیق و ثبت وضعیت اولیه هر شیء است. به این منظور پیش از آغاز مرمت از زوایای مختلف با اشل از اشیای مرمتی عکاسی می‌شود.»

مدیر موزه آبگینه و سفالینه‌های ایران افزود: «پس از مستندنگاری از اشیا، وضعیت آثار از نظر استحکام و میزان آلودگی مورد بررسی قرار گرفته و در نهایت مرمت می‌شود.»

حکم تخریب ارتفاع غیرمجاز ساختمان بیمه کارآفرین در سنندج اجرا شد

حکم تخریب اضافه ارتفاع ساختمان بیمه کارآفرین که در حریم اثر تاریخی عمارت خسروآباد سنندج بنا شده بود، با حضور معاون میراث‌فرهنگی، نماینده دادستان، مسئول حقوقی و فرمانده یگان حفاظت میراث‌فرهنگی و مسئولان کردستان روز یکشنبه ۲۲ تیرماه ۹۹ اجرا شد.

محمد رشیدی معاون میراث‌فرهنگی استان در این خصوص گفت: «اداره‌کل استان اخطاریه‌های متعدد برای مدیریت بیمه کارآفرین در رابطه با پیروی از قانون حفظ حرایم آثار تاریخی صادر کرد، اما مدیریت بیمه کارآفرین بدون توجه به قانون، اقدام به افزایش ارتفاع بیش از ۱۲ متر مجاز در محدوده کرد، پس از شکایت میراث‌فرهنگی رأی دادگاه تجدیدنظر مبنی رأی به تخریب اضافه بنا داد.»

او افزود: «پس از صدور حکم دادگاه تجدیدنظر با موضوع رفع مزاحمت و تخریب بنای احداثی اضافی در ساختمان بیمه کارآفرین، طی هماهنگی با ارگان‌ها و نهادهای ذی‌ربط و با حضور نماینده دادستان و مسئولان استان این حکم اجرا شد.»

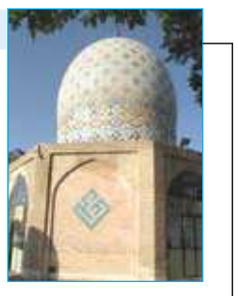

امامزاده اسماعیل شناط ابهر مرمت می‌شود

مدیرکل میراث‌فرهنگی، گردشگری و صنایع‌دستی زنجان از مرمت بقعه امامزاده اسماعیل (ع) شناط ابهر با همکاری و مشارکت هیئت امنای امامزاده خبر داد.

امیر ارجمند گفت: «امامزاده اسماعیل شناط ابهر یکی از مهم‌ترین بناهای تاریخی شهر ابهر به‌شمار می‌رود. کاشی‌های فرسوده آن به صورت موضعی تعویض شده و نیازمند مرمت است. عملیات ساماندهی و مرمت در قالب پروژه مشارکتی با همکاری هیئت امنای امامزاده و نظارت کارشناسان مرمت این اداره‌کل انجام می‌شود.» او افزود: «این امامزاده در اختیار هیئت امنا است و هرگونه دخل و تصرف و مرمت و تعمیر در آثار ثبت‌شده استان با نظارت و هماهنگی اداره‌کل استان انجام می‌شود.» مدیرکل میراث‌فرهنگی، گردشگری و صنایع‌دستی زنجان عنوان کرد: «هرگونه تعمیر و بازسازی بناهای تاریخی باید با مجوز اداره‌کل استان و بر اساس ضوابط و قوانین مربوط به مرمت انجام شود تا به بافت تاریخی پیرامون آن آسیبی وارد نشود.»

مونسان در نخستین نشست هیئت امنای مجموعه‌های فرهنگی تاریخی خبر داد

کاهش شدید درآمد موزه‌ها و اماکن تاریخی پس از شیوع کرونا



وزیر میراث‌فرهنگی، گردشگری و صنایع‌دستی گفت: «با شیوع ویروس کرونا درآمد موزه‌ها و اماکن تاریخی به شدت کاهش پیدا کرد به‌طوری که بر اساس گزارش معاون توسعه مدیریت، این عدد در سه ماه اول سال جاری حدود ۸۰۰میلیون تومان بود، در حالی که در مدت مشابه در سال گذشته حدود ۳۰میلیارد تومان درآمد داشتیم که بیشتر آن مربوط به بازدیدهایی بود که مردم از موزه ها در ایام عید داشتند؛ امیدواریم با تشکیل هیئت امنای مجموعه‌های فرهنگی‌تاریخی بتوانیم علاوه بر درآمدهایی که اماکن تاریخی دارند درآمدهای جدیدی برای حفاظت و نگهداری آن‌ها اضافه کنیم.»

علی‌اصغر مونسان در نخستین نشست هیئت امنای مجموعه‌های فرهنگی‌تاریخی که با حضور اعضای هیئت امنای مجموعه‌های ملی، معاونان و مدیران وزارتخانه و ۱۲ استان، به‌شکل ویدئوکنفرانس، صبح روز سه‌شنبه ۲۴ تیر ۹۹ در کاخ سعدآباد برگزار شد، افزود: «بحث هیئت امنایی شدن اماکن تاریخی مدتی مطرح بود و در برنامه ششم توسعه نیز به آن اشاره شده بود اما یک مقدار زمان برد تا کارهای آن انجام شود و آیین‌نامه آن به تصویب هیئت وزیران برسد.»

او عنوان کرد: «تلاش می‌شود تا در قالب هیئت امنایی شدن بتوانیم از همکاری و مشاوره دوستان استفاده و به نحو مطلوب‌تری این مجموعه‌ها را اداره کنیم.»

وزیر میراث‌فرهنگی، گردشگری و صنایع‌دستی گفت: «در قالب هیئت امنایی شدن، همچنین تلاش می‌کنیم تا فارغ از بودجه و امکانات دولتی بتوانیم از امکانات و کمک‌های بیرونی نیز استفاده کنیم، تا کنون محدودیت‌های قانونی برای استفاده از این امکانات داشتیم در حالی که بسیاری از ایرانیان داخل و خارج از کشور علاقه‌مند بودند تا در اداره این اماکن مهم، مشارکت کنند و به موضوع میراث‌فرهنگی کشور بپردازند.»

او اظهار کرد: «امیدوارم به امید خدا با تشکیل این هیئت امنا، روند کسب درآمد، نگهداری و حفاظت از این اماکن با ارزش فرهنگی‌تاریخی کشور مطلوب‌تر شود.»

مونسان گفت: «سال گذشته ۷۰میلیارد تومان میزان درآمد وزارتخانه در قالب فروش بلیت و برنامه‌های اجرا شده در اماکن تاریخی بود که این درآمد بین این اماکن برای نگهداشت آن‌ها توزیع شد.» او در ادامه بیان کرد: «با این روندی که به‌دلیل شیوع ویروس کرونا برای موزه‌ها ایجاد شده است، تا پایان سال درآمد زیادی نخواهیم داشت و با یک چالش در نگهداشت این اماکن روبه‌رو خواهیم بود.» وزیر میراث فرهنگی، گردشگری و صنایع دستی افزود: «۳۴هزار اثر ثبت ملی شده و ۲۴ اثر ثبت جهانی شده داریم، اعتباری که دولت برای نگهداشت این آثار در نظر گرفته است، حدود ۲۰۰میلیارد تومان است یعنی به اندازه یک پروژه راه، سد یا یک نیروگاه، انصافاً انجام دادن کار با این بودجه محدود سخت است، اما با دلسوزی همکارانم در معاونت میراث‌فرهنگی و ادارات کل استان‌ها، توانستیم با مشارکت بخش خصوصی از آن‌ها حفاظت کنیم و از هر امکانی برای تحقق این موضوع استفاده کردیم.»

او اظهار کرد: «از ظرفیت ماده ۲۷ به خوبی استفاده و تلاش کردیم بناهایی که قابلیت واگذاری دارند، حق بهره برداری آن را به مردم واگذار کنیم و از پول مردم برای نگهداشت و مرمت استفاده کنیم، اما شرایط سخت است اماکن تاریخی نیاز به هزینه دارند و با این بودجه اندک نمی‌توان کار زیادی انجام داد.»

مونسان در ادامه افزود: «در قالب هیئت امنا و با هم‌فکری که با دوستان خواهیم داشت، امیدوارم بتوانیم منابع خوبی را برای این موضوع جلب کنیم، فعلاً ۲۱ مکان تاریخی در قالب این هیئت امنا اداره می‌شود، امیدواریم در آینده بتوانیم گسترش دهیم و با کیفیت مطلوبی کار را جلو ببریم.»

۲۰۰ پروژه میراث‌فرهنگی آماده بهره برداری است

محمدحسن طالبیان معاون میراث‌فرهنگی کشور در این نشست از افتتاح ۲۰۰ پروژه در حوزه میراث خبر داد و افزود: «این پروژه ها به زودی آماده بهره‌برداری هستند.»

او افزود: «در حال حاضر ۷۱۱ موزه در سطح کشور فعال بوده که ۲۵۴ موزه تحت نظارت این وزارتخانه، ۲۶۳ موزه غیر وابسته و ۳۵ موزه نیز به شکل مشارکتی اداره می‌شود.»

طالبیان در خصوص دلایل رشد چشمگیر موزه‌های خصوصی گفت: «تهیه و تدوین دستورالعمل صدور پروانه موزه‌های خصوصی، توزیع متوازن اعتبارات در استان‌ها، اعتمادسازی بخش خصوصی، کاهش تصدی‌گری دولت، ساماندهی و حفاظت اشیای در اختیار بخش خصوصی از جمله دلایل رشد موزه‌های خصوصی کشور است.» او بیان کرد: «در سال گذشته هر شش روز، یک موزه و در مجوع ۶۰ موزه افتتاح شد. همچنین آمار بازدیدکنندگان موزه ها و اماکن فرهنگی‌تاریخی در سال ۹۷ حدود ۶میلیون و ۴۱۰ هزار و ۴۳۹ نفر و در سال ۹۸ حدود ۸میلیون و ۵۴۱ هزار و ۶۹۲ نفر بوده که نشان دهنده رشد ۱۵ درصدی است.» او از ساماندهی و مستندنگاری ۷۴۸هزار و ۳۰۷ شیء فرهنگی‌تاریخی از ابتدای سال ۹۲ تا پایان سال ۹۸ خبر داد و افزود: «از ابتدای سال ۹۲ تا پایان سال گذشته ۴۴۴هزار و ۶۷۰ شیء از اموال مجموعه‌داران بخش خصوصی شناسایی و ساماندهی شده است.» معاون میراث‌فرهنگی کشور بیان کرد: «۲۶۷۱ شیء فرهنگی‌تاریخی از ابتدای سال ۹۲ تا پایان سال ۹۸ مسترد شده که شامل ۳۴۹ شیء باستانی محوطه خوروین از بلژیک، ۳۰۰ لوح هخامنشی از مؤسسه شرق‌شناسی شیکاگو در سال ۹۳، ۱۰۹ شیء محوطه باستانی چغامیش از آمریکا در سال ۹۶، ۵۶ قلم شیء توفیقی از ایتالیا در سال ۹۵، ۷۳ اثر مهر ساسانی از آمریکا در سال ۹۶، یک عدد سردیس هخامنشی از آلمان در سال ۸۷ و ۱۸۷۳ لوح هخامنشی از مؤسسه شرق‌شناسی شیکاگو در سال ۹۸ است.»

تعداد پایگاه‌های میراث ملی در سال ۹۹ به ۱۰۰ پایگاه می‌رسد

او درباره تعداد پایگاه‌های میراث‌فرهنگی در سطح کشور گفت: «۹۲ پایگاه میراث ملی داریم و تعداد پایگاه‌های میراث جهانی ۴۶ پایگاه است. پیش‌بینی می‌شود تعداد پایگاه‌های میراث ملی به ۱۰۰ پایگاه و میراث جهانی به ۴۷ پایگاه برسد.»

در نامه‌هایی از سوی وزیر میراث‌فرهنگی، گردشگری و صنایع‌دستی

مراتب ثبت ملی ۹ اثر فرهنگی‌تاریخی به استاندار خوزستان ابلاغ شد



وزیر میراث‌فرهنگی، گردشگری و صنایع‌دستی در نامه‌های جداگانه به استاندار خوزستان مراتب ثبت ۹ اثر فرهنگی‌تاریخی را ابلاغ کرد.

در یکی از نامه‌های دکتر علی‌اصغر مونسان وزیر میراث‌فرهنگی، گردشگری و صنایع‌دستی خطاب به غلامرضا شریعتی استاندار خوزستان آمده است: «در اجرای بند (ج) ماده واحده قانون تشکیل سازمان میراث‌فرهنگی کشور مصوب ۱۳۶۴ مجلس شورای اسلامی و بند ششم ماده سوم قانون اساسنامه سازمان میراث‌فرهنگی کشور مصوب ۱۳۶۷ مجلس شورای اسلامی مبنی بر ثبت آثار ارزشمند منقول و غیرمنقول فرهنگی‌تاریخی کشور در فهرست آثار ملی و فهرست‌های ذی‌ربط، مراتب ثبت اثر فرهنگی‌تاریخی "تپه چغا پهن شهرستان دزفول" واقع در استان خوزستان، شهرستان دزفول که پس از طی تشریفات قانونی لازم به شماره ۳۲۷۰۸ مورخ ۱۱/۲/۹۸در فهرست آثار ملی ایران به ثبت رسیده است، ابلاغ می‌شود.

اثر مذکور تحت حفاظت و نظارت این وزارت است و هر گونه دخل و تصرف یا اقدام عملیاتی که منجر به تخریب یا تغییر هویت آن شود برابر مواد ۵۵۸ لغایت ۵۶۹ از کتاب پنجم قانون مجازات‌های اسلامی، تعزیرات و مجازات‌های بازدارنده، جرم محسوب می‌شود و مرتکب مشمول مجازات‌های قانونی خواهد شد و مرمت و بازسازی اثر صرفا با تأیید و نظارت این وزارت ممکن خواهد بود. خواهشمند است دستور فرمایید مراتب جهت اطلاع و اجرا به مقامات و مسئولان ذی‌ربط در استان ابلاغ شود و از نتیجه این وزارتخانه را مطلع کنند.» همچنین در دیگر نامه‌های دکتر مونسان به استاندار خوزستان، مراتب ثبت هشت اثر فرهنگی‌تاریخی دیگر به شرح زیر به او ابلاغ شده است:

۱-«تل گسر» واقع در استان خوزستان، شهرستان رامهرمز به شماره ۳۲۷۰۹ مورخ ۱۱/۲/۹۸،

۲-«گوردخمه تنگ دز» واقع در استان خوزستان، شهرستان اندیکا به شماره ۳۲۷۱۰ مورخ ۱۷/۷/۹۸،

۳-«باشگاه ایران» واقع در استان خوزستان، شهرستان مسجد سلیمان، بخش مرکزی، خیابان تختی، جنب میدان شهدای نفت به شماره ۳۲۷۲۴ مورخ ۲۱/۷/۹۸،

۴-«بنگله ۹۶ مسجد سلیمان» واقع در استان خوزستان، شهرستان مسجد سلیمان، بخش مرکزی، شهر مسجد سلیمان، مسیر چهار بیشه، منطقه انبار خوراکی به شماره ۳۲۷۲۵ مورخ ۲۱/۷/۹۸،

۵-«راه آستون و تأسیسات آن» واقع در استان خوزستان، شهرستان اندیکا، بخش مرکزی، دهستان قلعه خواجه، روستای بابا احمد، تنگ بابا احمد شماره ۳۲۷۵۹ مورخ ۲۲/۴/۹۸،

۶-«بقایای شهر تاریخی منجنیق» واقع در استان خوزستان، شهرستان باغ ملک به شماره ۳۲۸۶۱ مورخ ۸/۱۰/۹۸،

۷--«قلعه مجیدخان» واقع در استان خوزستان، شهرستان گتوند به شماره ۳۲۸۶۵ مورخ ۲۴/۱۰/۹۸،

۸-«بنای امامزاده حمزه» واقع در استان خوزستان، شهرستان بندر ماهشهر، بخش مرکزی، شهر بندر ماهشهر، کیلومتر ۲۵ جاده بندر ماهشهر به هندیجان به شماره ۳۲۹۲۹ مورخ ۱۷/۹/۹۸.

معاون سرمایه‌گذاری و امور مجلس خبر داد

توسعه زیرساخت‌های بخش گردشگری با آسان‌سازی ارائه تسهیلات و رفع موانع



در دولت دوازدهم در حوزه توسعه زیرساخت‌های بخش گردشگری اقدامات قابل توجهی در حوزه ارائه تسهیلات، اختصاص اعتبارات زیرساختی، صدور مجوزها و موافقت‌های اصولی در گردشگری به انجام رسیده است که با تداوم آن‌ها می‌توان منتظر روزهای اثربخشی و رشد این صنعت سبز در کشور بود.

ساسان تاجگردون معاون سرمایه‌گذاری و امور مجلس امروز ۲۲ تیرماه ۹۹ با تاکید بر لزوم توجه به توسعه زیرساخت‌های گردشگری برای رشد آن گفت: «این معاونت در دولت دوازدهم در حوزه توسعه زیرساخت‌های بخش گردشگری اقدامات قابل توجهی را انجام داده که با تداوم آن‌ها می‌توان منتظر روزهای اثربخش و رشد این صنعت سبز در کشور بود.»

او ادامه داد: «در این راستا در معاونت سرمایه‌گذاری و امور مجلس ۴۹۱ طرح به بانک‌های عامل برای دریافت تسهیلات به مبلغ ۷۷ هزار و ۴۶۷ میلیارد ریال معرفی شده‌اند که به تفکیک منابع شامل تسهیلات از محل منابع صندوق توسعه ملی که ۴۵۹ طرح به ارزش ۷۲ هزارو ۸۴۹ میلیارد ریال به بانک‌های عامل معرفی و از این تعداد ۱۲۵ طرح به ارزش ۱۳ هزار ۵۶۳ میلیارد ریال در ارکان اعتباری بانک مصوب که تعداد ۹۶ طرح موفق به دریافت تسهیلات به مبلغ ۶ هزار و ۲۹۷ میلیارد ریال شده‌اند. همچنین از محل منابع داخلی بانک نیز تعداد ۳۲ طرح به ارزش ۴ هزار و ۶۱۸ میلیارد ریال به بانک‌های عامل معرفی و از این تعداد ۱۳ طرح به ارزش یک هزار و ۱۸۰میلیارد ریال در ارکان اعتباری بانک مصوب و تعداد ۱۱۳ طرح موفق به دریافت تسهیلات به مبلغ ۱هزار و ۳۱۶ میلیارد ریال شده‌اند.»

تاجگردون با اشاره بر موضوع پرداخت یارانه سود تسهیلات بانکی تصریح کرد: «پرداخت یارانه سود تسهیلات بانکی به تعداد ۲۸۲ طرح به مبلغ ۱۲۰ میلیارد ریال در دولت دوازدهم شامل پرداخت تسهیلات از محل اعتبارات منابع اشتغال روستایی به تعداد ۱۵هزار و ۶۹۰ پروژه به مبلغ ۸هزار و ۱۴۰ میلیارد ریال و اختصاص اعتبارات زیرساختی به مبلغ حدود ۹۵۰ میلیارد ریال به پروژه‌های گردشگری از محل اعتبارات طرح‌های تملک دارایی و سرمایه‌ای در حوزه ارائه تسهیلات حمایتی به پروژه‌های گردشگری و پروژه‌های متقاضی خدمات‌رسانی داشته است.»

معاون سرمایه‌گذاری و امور مجلس با اشاره به حجم قابل توجه متقاضیان سرمایه‌گذاری در حوزه گردشگری تصریح کرد: «در حال حاضر تعداد ۲۵۲۵ پروژه گردشگری به حجم سرمایه‌گذاری حدود یک میلیون و ۳۵۰ هزار میلیارد ریال در سطح کشور در دست احداث است که از ابتدای دولت دوازدهم تا پایان سال ۱۳۹۸ تعداد ۲۱۶۹ پروژه با حجم سرمایه‌گذاری حدود ۲۱۰ هزار میلیارد ریال به بهره‌برداری رسیده‌اند که از این تعداد ۴۰۴ باب هتل است، همچنین واگذاری تعداد ۲۷۸ کمپ (اردوگاه) گردشگری به بخش خصوصی به اجرا درآمده است که همگی نشان از روند صعودی توسعه این صنعت در کشور دارد.»

پیشکسوت قلم‌تراش زنجان

روایت قلم‌تراش و قلم

قلم‌تراش به اسم زنجان شناخته می‌شود و در واقع پیشکسوت‌ترین قلم‌تراش استان، حاج جواد توسلیان معرف حضور اکثر زنجانی‌هاست. قلم‌تراش‌هایش در ایران شهرت دارند.

او با اشاره به فعالیت‌ها و سابقه هنری می‌گوید: «۷-۸ سالگی در بازار زنجان به شاگردی پیش استاد فتحعلی چاقوساز رفتم در آن زمان روزی ۴ قران مزد میگرفتم و بعد به ۶ قران افزایش یافت، خروس خوان عازم مغازه می شدم در سرما و گرما منتظر استاد تا با کلیدش در کارگاه را بگشاید و تا عصر مشغول بودم، ساعت هشت تا ده شب هم در خیابان فردوسی در اکابر درس می خواندم. استادکارم مرد بسیار سخت گیری بود و تمامی فنون چاقو سازی را یادم نمی داد. بنابراین تمام ابزارهای کار چاقوسازی را خریدم و چهار سال شبانه در خانه کار می کردم تا اینکه ۱۸ سالم شدو برای خود مغازه جدیدی باز کردم و مشغول به ساخت چاقو شدم، اوایل چاقوهای معمولی درست می کردم، فروش انواع چاقو، قند شکن، ساطور، کاردهای آشپزخانه و... پر رونق بود چراکه خبری از واردات نبود. روزی دو تا پنج چاقو می‌ساختم و هر قبضه را ۲۵ قران می‌فروختم. ۲۰ سالم بود که یکی از خوشنویسان چیره‌دست قزوینی به من پیشنهاد داد تا قلم‌تراش بسازم. با دقت زیاد قلم‌تراش را که تا آن موقع در زنجان تولید نمی‌شد ساختم و خوشنویس قزوینی کارم را تایید کرد و من قلم‌تراش زنجانی شدم.» این هنرمند صنایع‌دستی درباره جنس تیغه قلم‌تراش بیان می‌کند: «جنس تیغه قلم‌تراش دو تیغه از جنس فولاد قرار داده شده است و آبکاری بسیار خوبی روی آنها انجام شده تا برش و تیزی تیغه‌ها در حد مطلوبی باشد و برای استفاده هنرمندان و هنرجویان رشته خوشنویسی بسیار مناسب باشد.

خبر

آغاز مرمت گرمابه تاریخی پیرشهید در شهرستان شیروان

مدیرکل میراث‌فرهنگی، گردشگری و صنایع‌دستی خراسان شمالی گفت: «پروژه مرمت گرمابه تاریخی پیرشهید در شهرستان شیروان با اعتبار قریب به دو میلیارد ریال آغاز شده است.»

حبیب یزدان‌پناه با بیان این مطلب اظهار کرد: «این پروژه فاز دوم خود را با هدف مرمت و ساماندهی آغاز کرده است.» او میزان اعتبار اختصاص‌یافته به این پروژه را قریب به دو میلیارد ریال برشمرد و افزود: «گرمابه پیرشهید با شماره ۸۹۴۲ در فهرست آثار ملی به ثبت رسیده و از سه بخش اصلی شامل رختکن، گرم‌خانه و خزینه آب سرد و گرم تشکیل شده است.» ۶۵۵ اثر از استان خراسان شمالی در فهرست آثار ملی به ثبت رسیده که این تعداد آثار شامل ۵۱۱ اثر تاریخی، ۴۹ اثر طبیعی و ۷۵ اثر ناملموس و ۲۰ اثر منقول تاریخی است.

امضای تفاهم‌نامه چهارجانبه برای احیای روستای الگن کهگیلویه و بویراحمد

سرپرست اداره‌کل میراث‌فرهنگی، گردشگری و صنایع‌دستی کهگیلویه و بویراحمد از امضای تفاهم‌نامه چهارجانبه بین این اداره‌کل، پژوهشگاه میراث‌فرهنگی، گردشگری و صنایع‌دستی کشور، موسسه سفیران امید چاروسا (بنیاد الگن) و شرکت مهندسان مشاور عمارت خورشید با هدف احیای روستای الگن کهگیلویه و بویراحمد و جنگل‌های بلوط زاگرس خبر داد.

مجید صفایی گفت: «این تفاهم‌نامه چهارجانبه در راستای توسعه همکاری‌های علمی و کاربردی و بهره‌گیری از توان گروه‌های پژوهشی، جامعه حرفه‌ای، نیروهای داوطلب و ساکنان بومی روستای الگن و سکونتگاه‌های همجوار آن در احیای ساختارهای طبیعی، فرهنگی و میراثی و حوزه نفوذ فرهنگی و طبیعی روستای الگن در استان به امضا رسیده است.» او افزود: «با پیگیری‌های انجام‌شده، مسئولان پژوهشگاه قول مساعد داده‌اند که برای ثبت روستا الگن در فهرست ملی و همچنین حمایت‌های علمی و پژوهشی در خصوص آموزش و احیای هنرهای سنتی و مطالعات مردم‌شناسی منطقه همکاری لازم را با این اداره‌کل انجام دهند.» سرپرست اداره‌کل میراث‌فرهنگی، گردشگری و صنایع‌دستی کهگیلویه و بویراحمد بیان کرد: «انجام اقدامات لازم برای مرمت بناهای تاریخی و خانه‌های روستایی منطقه و همچنین فراهم کردن زیر ساخت‌های لازم گردشگری پایدار و مبتنی بر بوم‌گردی در روستای الگن در دستور کار این اداره‌کل خواهد بود.»

مرمت خانه تاریخی بینا در شهر خوسف خراسان جنوبی آغاز شد

مدیر پایگاه بافت تاریخی شهر خوسف از آغاز مرمت خانه تاریخی بینا در شهر خوسف خراسان جنوبی خبر داد.

پریسا جمشیدی روز ۲۳ تیرماه اعلام کرد: «خانه محمد تقی بینا در شهر خوسف در نزدیکی آرامگاه ابن حسام خوسفی شاعر نامی قرن هشتم واقع شده است.» او افزود: «این خانه مانند دیگر خانه‌های خوسف دارای حیاط مرکزی است. زیباترین بخش آن ضلع غربی است که دارای ایوانی با طاق هلالی است و از سطح حیاط مرتفع‌تر ساخته شده است.» مدیر پایگاه بافت تاریخی شهر خوسف عنوان کرد: «از عناصر معماری این بنا می‌توان به هشتی، ایوان، بادگیر و دالان ورودی اشاره کرد.» او افزود: «مرمت خانه تاریخی بینا با مشارکت اداره‌کل استان و مالک آغاز شده و از عمده عملیات مرمتی که در سال ۹۹ انجام می‌شود، می‌توان به مرمت و بازسازی پوشش آشپزخانه، مرمت اندودنمای حیاط، اجرای سرویس بهداشتی، کف‌سازی اتاق‌ها و آشپزخانه، گچ‌کاری اتاق‌ها و محوطه‌سازی اشاره کرد.»

کشف سفال‌های تاریخی در عملیات مرمت خانه تاریخی «بخردی» در اصفهان

فرمانده یگان حفاظت میراث‌فرهنگی اصفهان از کشف تعدادی سفال تاریخی و ظروف چینی، در عملیات مرمت خانه تاریخی «بخردی» در شهر اصفهان خبر داد.

عبدالرضا عرب بافرانی، با اعلام این مطلب افزود: «با توجه به اجرای عملیات مرمت در خانه تاریخی "بخردی" واقع در محور تاریخی چهارباغ، به منظور احداث کانال دفع رطوبت صعودی در دیواره‌های شرقی این بنای تاریخی، گزارش‌های اولیه حاکی از کشف چند قطعه سفال و ظروف چینی در حین عملیات خاک‌برداری در دیواره شرقی این خانه تاریخی بود.» او بیان کرد: «با توجه به اهمیت موضوع، کارشناسان حوزه یگان حفاظت میراث‌فرهنگی و بخش باستان‌شناسی اداره‌کل استان، به محل اعزام شدند و پس از بررسی‌های اولیه مشخص شد که سفال‌ها و ظروف چینی متعلق به ادوار مختلف تاریخی در دوران اسلامی بوده است.»

روزنامه صبح ایران
کلید
پنجشنبه ۲۶ تیر ۱۳۹۹ / شماره ۱۳۶۳ / سال هفتم

یادداشت

تحقق جهش تولید با طرح خوشه های صنایع دستی در استان خراسان جنوبی

حسین عباس‌زاده - معاون صنایع‌دستی اداره‌کل میراث‌فرهنگی، گردشگری و صنایع‌دستی خراسان جنوبی

در سالی که از سوی مقام معظم رهبری به نام جهش تولید نام‌گذاری شده است بر هر ایرانی فعال در حوزه صنایع دستی تکلیف است که در جهت تحقق این شعار ارزشمند تلاش کند تا تولیداتی بدیل که از دسترنج صنعتگران است همچون سنوات گذشته سهمی بر اقتصاد ایران و ارز آوری داشته باشد و این مهم محقق شود. استان خراسان جنوبی با ارائه طرح خوشه‌های صنایع‌دستی به استقبال سال جهش تولید رفت و باید اذعان داشت که طرح موضوع جهش تولید از سوی رهبر انقلاب، جرقه‌ای بود برای سامان‌دهی و برنامه‌ریزی و ارائه این طرح ارزشمند که در سطح ملی به‌عنوان الگوی فراگیر از استان خراسان جنوبی معرفی و ان‌شاءالله محقق خواهد شد.

آغازین روزهای سال جاری به پیشنهاد محمدصادق معتمدیان استاندار خراسان جنوبی شروع فعالیت استان با یکی از چندین طرح آبادانی استان یعنی طرح خوشه‌های صنایع‌دستی با ساماندهی ۳ هزار فرصت شغلی و با ارائه طرح مطالعاتی، ارزیابی، نیازسنجی و معرفی واجدین شرایط همراه بود. طرحی که تاکنون در هیچ استانی برنامه‌ریزی نشده بود و استان خراسان جنوبی برای تحقق شعار سال جاری تشنه این حرکت عظیم بود و قدم‌به‌قدم از سوی استاندار هدایت شد تا اینکه در ۲۲ خردادماه هم‌زمان با هفته صنایع‌دستی با امضای تفاهم‌نامه سه‌جانبه استاندار با رئیس سازمان برنامه‌وبودجه کشور و رئیس صندوق کارآفرینی کشور در شهرستان طبس به ایستگاه دوم رسید. در حاشیه برگزاری این نشست تخصصی بررسی طرح‌های توسعه استان و به‌ویژه امضای تفاهم‌نامه ایجاد سه هزار فرصت شغلی در صنایع‌دستی در قالب خوشه‌های صنایع‌دستی، نمایشگاهی از تولیدات خوشه‌های استان برپا شد که مورد استقبال و بازدید همه میهمانان و علاقه‌مندان قرار گرفت.

خوشه‌های صنایع‌دستی از رشته‌های مزیت دار شهرستان‌های استان در قالب رشته‌های نساجی سنتی بیرجند، جاجیم‌بافی و پلاس بافی قاینات، برک بافی سربیشه و بشرویه، مله بافی و گوهرسنگ خوسف، چادرشب بافی سرایان، گلیم‌بافی نهبندان و زیرکوه، قلم‌زنی و بوریابافی طبس، گوهرسنگ‌های فردوس و سوزن‌دوزی درمیان تشکیل شده است که ۳ هزار نفر از افرادی که برای اولین بار در زمینه صنایع‌دستی و رشته‌هایی که ذکر آن رفت را تحت پوشش قرار داده است.

در راستای حمایت از این تولیدکنندگان با همراهی دستگاه‌های اجرایی استان شامل اداره‌کل تعاون کار و رفاه اجتماعی، صندوق بیمه روستایی و عشایری، صندوق کارآفرینی و امید، اداره‌کل فنی و حرفه‌ای، امور روستایی و عشایری، دفتر جذب سرمایه‌گذاری استانداری خراسان جنوبی و به‌ویژه همراهی همیشگی معاون امور هماهنگی و اقتصادی استان و فرمانداران، بخشداران، دهیاران و سایر بخش‌های خصوصی و حمایتی، فعالیت صنعتگران ساماندهی خواهد شد که تاکنون لیست اسامی نهایی ۳ هزار تولیدکننده پس از احصاء و بررسی جهت صدور بیمه‌نامه روستایی و عشایری به دفاتر کارگذاری بیمه و پرداخت تسهیلات ده تا پانزده میلیون تومانی با نرخ ۴ درصد به صندوق کارآفرینی و امید استان معرفی شده‌اند.

تولیدکنندگان پس از گذراندن مراحل فوق و اتمام دوره‌های آموزشی تکمیلی و اخذ مجوزهای لازم، تولیدات خود را از مردادماه سال جاری در قالب نمایشگاه دوره‌ای در هر شهرستان ارائه خواهند داد و به جمع ۷ هزار تولیدکننده‌ای که تاکنون در زمینه صنایع‌دستی در استان مشغول فعالیت بوده‌اند خواهند پیوست. در سال جهش تولید امید آن می‌رود که پس از عبور از شرایط رکود اقتصادی که به‌واسطه فراگیر شدن بیماری کرونا به وجود آمده شاهد رونق تولید و ادامه حرکت در مسیر اقتصاد مقاومتی و جهش تولید در زمینه صنایع‌دستی جهت آبادانی استان باشیم و نتایج حاصله از این طرح بزرگ خوشه‌های صنایع‌دستی، استان خراسان جنوبی الگویی مناسب برای همه استان‌ها ارائه نماید.

خبر

رئیس اداره میراث فرهنگی شهرستان ری:

نخاله ساختمانی در دژ رشکان تخلیه نشده است

رحیم زاده گفت: هیچ مسیر دسترسی برای حضور ماشین‌های حمل نخاله در اطراف دژ رشکان شهر ری وجود ندارد.

رئیس اداره میراث فرهنگی، گردشگری و صنایع دستی شهرستان ری گفت: در چند روز اخیر خبری در خصوص تخلیه نخاله های ساختمانی در اطراف دژ رشکان به نقل از یکی از اعضای شورای شهر شهرستان منتشر شده است؛ در صورتی که با بازدید میدانی پرسنل یگان حفاظت شهرستان هیچ گونه نخاله ساختمانی در اطراف این اثر تاریخی مشاهده نشده است. امیر مسیب رحیم زاده افزود: دژ رشکان در محدوده و بافت شهری منطقه ۲۰ شهرداری تهران قرار دارد و مسیر دسترسی برای حضور ماشین‌های حمل نخاله در اطراف دژ وجود ندارد.



استرداد آثار باستانی ایران از اتریش

رئیس پلیس بین الملل ناجا از تحویل تعدادی از اشیای باستانی به نماینده سفارت جمهوری اسلامی ایران در کشور اتریش خبر داد.

سردار هادی شیرزاد در تشریح این خبر اظهار داشت: بر اساس پیگیری‌های پلیس بین الملل ناجا و همکاری اینترپل وین، تعدادی از اشیای باستانی متعلق به جمهوری اسلامی ایران که توسط افراد سودجو به طور غیرقانونی به کشور اتریش قاچاق شده بود، برابر توافق قضائی پلیسی میان دو کشور طی تشریفات قانونی به نماینده سفارت جمهوری اسلامی ایران در اتریش تحویل داده شد. وی افزود: اشیا متعلق به دوران هخامنشی، اشکانی و ساسانی است که پس از اطلاع اینترپل تهران از این موضوع با استعلامات صورت گرفته از وزارت میراث فرهنگی، صنایع دستی و گردشگری مشخص شد، اشیای مورد نظر متعلق به جمهوری اسلامی ایران بوده است. رئیس پلیس بین الملل ناجا ادامه داد: با تلاش پلیس بین الملل ناجا و اقدامات فنی پلیسی، حدود چند ماه پیش، متهم اصلی این پرونده، با هماهنگی مرجع قضائی و اعزام تیمی از پلیس دستگیر شد.

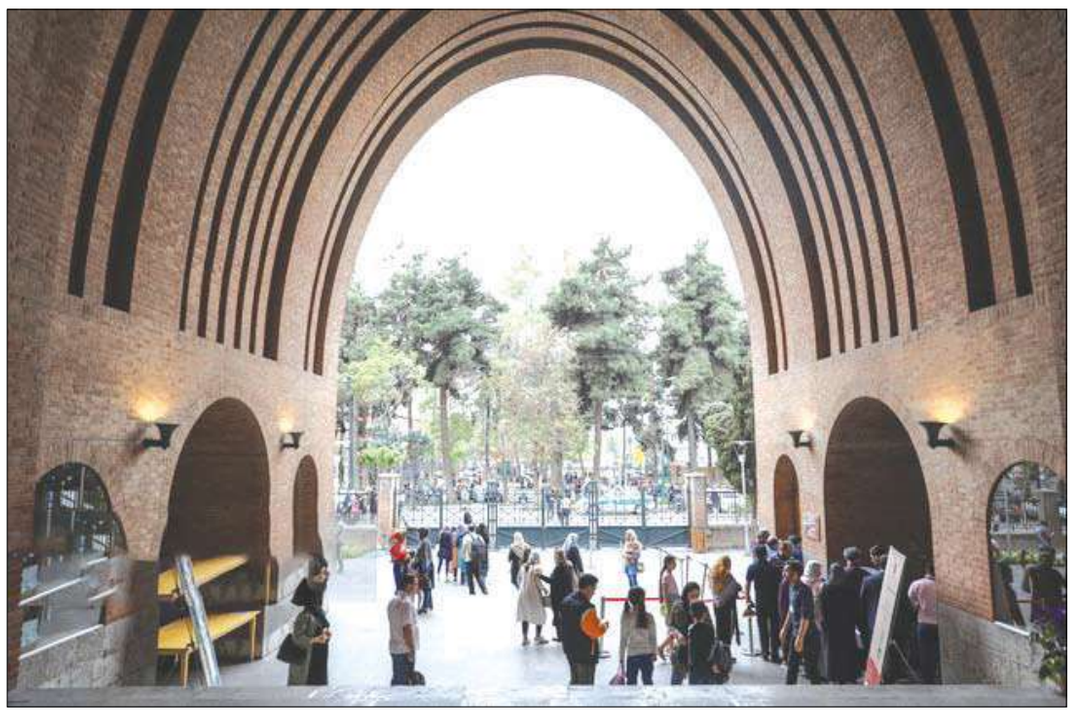

موزه‌ها در بلاتکلیفی تعطیلی یا فعالیت

پس از آنکه اعلام شد فعالیت‌های عمومی ازجمله موزه‌ها و باغ‌موزه‌ها در تهران قرار است بر اثر اوج‌گیری دوباره شیوع ویروس کرونا، به‌مدت یک هفته تعطیل شوند، اما نه‌تنها امروز این اتفاق رخ نداد، بلکه ازسوی مسؤولان مربوط، گفته می‌شود، تا ابلاغ مستقیمی در این زمینه صورت نگیرد، چنین تعطیلی محقق نخواهد شد.

استاندار تهران حدود ۱۱ ساعت بعد از اعلام خبر نخستِ تعطیلی برخی از فضاهای شهریَ در سطح شهر تهران، اکنون تعطیلی کامل برخی از فضاهای آموزشی که به نظر می‌رسید در صحبت‌های او مطرح شده بود، را رد کرده است. هر چند به نظر می‌رسد رسانه‌ها اعلامِ دقیق مراکز تعطیل شده را که توسط دبیر وَ جانشین ستاد کرونا در نامه‌ای اعلام شده را به نقل از استاندار تهران اعلام کرده‌اند، اما این اعلام چیزی را از اصل ماجرا یعنی رد کردنِ تعطیلی برخی از فضاهای مانند دانشگاه‌ها وَ مدرسه‌های تهران کم نمی‌کند؛ اتفاقی که به واسطه‌ی مطرح نشدنِ دقیق نامِ مراکز تعطیل شده از سوی استاندار تهران باز هَم برای ادامه‌ی فعالیت یا تعطیلی‌شان سر در گم شده‌اند.

دبیر و جانشین رییس ستاد مقابله با کرونای شهرداری تهران در نامه‌ای که ۲۳ تیر آن را امضا کرده، اعمال محدودیت‌ها در کلان شهر تهران را در ۱۱ دسته مختلف از مراکز آموزشی و دانشگاه‌ها گرفته تا موزه‌ها و باغ موزه‌ها، سینما، تئاتر و مراکز مشابه آن و حتی ورزشگاه‌ها را مطرح کرده و آن‌ها را تعطیل اعلام کرد.

از سوی دیگر انوشیروان محسنی بندپی - استاندار تهران - در آخرین دقایق روز گذشته - دوشنبه ۲۳ تیر - در گفت‌وگوی تلویزیونی از تعطیلی فعالیت برخی مشاغل در شهر تهران برای مدت یک هفته آینده، به منظور جلوگیری از شیوع بیماری کرونا خبر داد و در آن اعلام کرد که «فعالیت باشگاه‌های ورزشی همچون باشگاه‌های بدنسازی و ورزش‌هایی که پربرخورد هستند. همچنین مراکز تفریحی آبی، استخرهای سرپوشیده برای مدت یک هفته تعطیل می‌شود.» از کنار این اعلام برای فضاهای عمومی مختلف شهر که بگذریم، اما وضعیت تعطیلی موزه‌های تهران برای یک هفته، آن‌هم در شرایطی که تا کنون متولیان موزه‌ای و میراثی بارها اعلام کرده‌اند، «در صورتی که ستاد کرونا اعلام کند موزه‌های هر شهر یا منطقه باید تعطیل شوند، این کار انجام می‌شود» مبهم است. اکنون محمد رضا کارگر – مدیر اداره کل موزه‌ها و اموال منقول تاریخی – در گفت‌وگو با ایسنا می‌گوید: هنوز چیزی از سوی ستاد کرونا به ما اعلام نشده است. تعطیلی موزه‌ها باید از سوی ستاد به وزیرِ وزارتخانه ابلاغ شود و شخص وزیر این تعطیلی را به ما ابلاغ کند.

وی تاکید می‌کند: هنوز این اعلام به میراث فرهنگی انجام نشده است، بنابراین در حال حاضر موزه‌های زیر نظر وزارتخانه میراث فرهنگی، گردشگری و صنایع دستی فعال هستند.

معاون میراث‌فرهنگی استان سمنان:

هزینه هفت میلیارد ریالی برای مرمت بازار تاریخی سمنان

معاون میراث‌فرهنگی اداره کل میراث‌فرهنگی، گردشگری و صنایع‌دستی استان سمنان گفت: بیش از هفت میلیارد ریال اعتبار از شش سال گذشته تا کنون برای مرمت بازار تاریخی سمنان هزینه شده است.

مصطفی یغمائیان (معاون میراث‌فرهنگی اداره کل میراث‌فرهنگی، گردشگری و صنایع‌دستی استان سمنان) گفت: اگرچه مرمت بازار تاریخی سمنان نیاز به مشارکت کسبه، هیأت امنا، متولیان تکایای وقف خاص و اداره‌کل اوقاف و امور خیریه استان سمنان دارد، اما این اداره کل مرمت بازار را انجام داده است.

او با تاکید بر اینکه بازار سمنان دارای جنبه‌های عمومی و خصوصی متعددی است، بیان داشت: حفاظت، مرمت و تامین اعتبار لازم برای مرمت بازار سمنان نیاز به مشارکت همگان دارد و به تنهایی وظیفه این اداره کل نیست. یغمائیان افزود: متاسفانه در سال‌های اخیر موضوع مشارکت در مرمت بازار سمنان محقق نشده و تمامی هزینه‌های مرمت و حفاظت کالبدی از محور عام و حتی بام و سنگ فرش مقابل واحدهای تجاری دارای مالکیت خصوصی بر عهده این اداره‌کل و شهرداری گمارده شده است.

او با قدردانی از مشارکت شهرداری سمنان در مرمت بازار تاریخی این شهر گفت: مجموعه میراث فرهنگی در دو سال گذشته، پنج میلیارد ریال برای مرمت بام بخش شمالی بازار، محور منتهی به کاروانسرای جهان‌بانی، کف‌سازی و اجرای سنگ‌فرش کف بازار هزینه کرده است.

مدیرعامل صندوق احیا و بهره‌برداری از اماکن تاریخی:

بناهای سیستان و بلوچستان از هزینه نظارت بر مرمت و بهره‌برداری معاف می‌شوند

مدیرعامل و رئیس هیئت‌مدیره صندوق توسعه صنایع‌دستی و فرش دستبافت و احیا و بهره‌برداری از اماکن تاریخی و فرهنگی گفت: در سفر به سیستان و بلوچستان مقرر شد بناهای تاریخی این استان از هزینه نظارت بر مرمت و بهره‌برداری معاف شود.

هادی میرزایی (مدیرعامل و رئیس هیئت‌مدیره صندوق توسعه صنایع‌دستی و فرش دستبافت و احیا و بهره‌برداری از اماکن تاریخی و فرهنگی) اظهار کرد: در سال‌های اخیر اقدامات خوبی در زمینه بازسازی و مرمت بناهای تاریخی انجام شده که با توجه به ظرفیت‌های فراوان سیستان و بلوچستان در این زمینه، اتفاقات خوب افتاده است. او افزود: لازمه سرمایه‌گذاری در حوزه گردشگری، امنیت است که در این استان دیده می‌شود و این امر باید در تمامی سطوح به همه نقاط کشور و حتی جهان انعکاس پیدا کند. مدیرعامل و رئیس هیئت‌مدیره صندوق توسعه صنایع دستی و فرش دستبافت و احیا و بهره‌برداری از اماکن تاریخی و فرهنگی بیان کرد: آثار تاریخی بزرگی در سیستان و بلوچستان وجود دارد که نه تنها بخشی از تاریخ این استان بلکه بخشی از تاریخ ایران و حتی جهان است و از ارزش فراوانی برخوردار هستند. او با اشاره به اینکه یک میلیون بنای تاریخی در کشور وجود دارد که ۳۴ هزار بنا ثبت شده است، گفت: از این تعداد حدود هفت تا هشت هزار اثر در اختیار دولت و بخش خصوصی قرار دارد، از ۷۵۲ اثری که در اختیار صندوق قرار دارد ۱۷ بنا مربوط به سیستان و بلوچستان می‌شود. میرزایی با بیان اینکه اعطای کاربری مناسب به بناها و باززنده‌سازی آن‌ها می‌تواند اقتصاد را برگرداند و کمک فراوانی به چرخه اقتصادی کند.



ایرانِ ما؛ دریاچه چورت

قاب امروز

پنجره

کشف ۱۱۰ رشته قنات متعلق به دوران پیش از اسلام

سرپرست هیئت باستان شناسی قنات‌های شهرستان بویین زهرا گفت: گفت: در فاز دوم این پروژه که با هدف تعیین موقعیت قنات‌های پیش از اسلام در جنوب دشت قزوین صورت گرفت با پیمایش‌های دقیق ۱۱۰ رشته قنات، بقایای ۱۲ آسیاب و ۴ کوره تولید کول (نای) سفالی مورد شناسایی قرارگرفت.



مصطفی ده پهلوان با اعلام این خبر گفت: دشت قزوین در شمال مرکزی فلات ایران قرار دارد و از شمال به دامنه های جنوبی کوه های البرز، از غرب به ارتفاعات موازی چرگر و مناطق طارم، منجیل و زنجان و از جنوب به ارتفاعات رامند محدود می شود. او با بیان اینکه این دشت از سمت شرق باز است و به دشت ساوجبلاغ کرج منتهی می شود افزود: وسعت دشت قزوین ۴۴۳هزار هکتار و رودخانه شور که از به هم پیوستن رودخانه های کوچک خررود، حاجی عرب، کردان و مسیل های مختلف به وجود می آید، بزرگترین رودخانه این منطقه است و به دریاچه حوض سلطان می ریزد. به گفته این باستان شناس، دشت قزوین یکی از دشت های طبیعی ـ فرهنگی است که به موازات فرهنگ های پیش از تاریخ و (رویدادهای دوران تاریخی) دیگر نقاط فلات ایران تحولات باستان شناسی خاص خود را پشت سر گذاشته و در جریان تعاملات فرهنگی با مناطق پیرامونی، شواهدی از روابط فرهنگی درون و برون منطقه ای را در خود بر جای نهاده است.

ده پهلوان با بیان اینکه دو عامل اصلی و مهم در دنیای باستان و حتی امروز، دشت قزوین را برای جوامع مستقر در فلات ایران مساعد ساخته تصریح کرد: نخست آن که این دشت از نظر حاصلخیزی دارای ظرفیت فوق العاده ای است و این ویژگی برای استقرار جوامع اولیه در دوران آغاز کشاورزی و همزمان با شکل گیری تمدن های دنیای باستان بسیار مناسب بوده است.

گفتنی است، به دنبال زلزله مهیب دهم شهریور سال ۱۳۴۱ اکثر قنات های بوئین زهرا تخریب و کشاورزی از رونق می افتد. شرکت های خارجی برای کمک به رونق دوباره کشاورزی منطقه اقدام به حفر چاه های عمیق می کنند و این اقدام شوم در منطقه آغاز و به مرور به دلیل عدم درک درست روستاییان از عواقب این امر بی رویه رواج می یابد؛ به گونه ای که امروز به دلیل برداشت زیاد آب شاهد فرونشست زمین و ایجاد فروچاله های متعدد در منطقه بوئین زهرا هستیم. میراث ارزشمند قنات و شبکه های آبرسانی در شهرستان بوئین زهرا خود گواه زیست مسالمت آمیز انسان و طبیعت است؛ میراث و تجربه بشری که متأسفانه به باد بی توجهی قرار گرفت. او عامل مهم دیگر را وضعیت خاص جغرافیایی این دشت عنوان کرد و افزود: دشت قزوین در دامنه های جنوبی البرز و حاشیه شمال کویر مرکزی ایران واقع شده و داد و ستد و ارتباط در دنیای باستان بین تمدن های شرق و غرب به ناچار از این تنها رهگذر مساعد و قابل زندگی انجام می گرفته و بی شک محوطه های پیش از تاریخی، تاریخی و اسلامی بسیاری در این دشت شکل گرفته اند.

سرپرست هیات باستان شناسی گفت: در کنار بهره گرفتن از تمامی زحمات و نتایج باستان شناسان در دهه های گذشته که در دشت قزوین فعالیت داشته اند، نیاز است که برخی از این یافته ها و محوطه های متعلق به دوره های مورد نظر با توجه به اهداف ارائه شده و در افق ها و بافت های مجزایی، مورد بازنگری و بررسی مجدد قرار گیرند.

خبر

آیا صوفیه، میراث جهانی باقی می ماند؟

دولت ترکیه اعلام کرد تبدیل موزه ایاصوفیه به مسجد، این بنای تاریخی را از هویت خود محروم نمی‌کند و این اثر همچنان یکی از آثار میراث جهانی یونسکو باقی خواهند ماند.

«ابراهیم کالین» سخنگوی ریاست جمهوری ترکیه در گفتگویی با خبرگزاری آناتولی اعلام کرد تغییر کاربری ایاصوفیه از موزه به مسجد، مانع از بازدید گردشگران از آن نخواهد بود و ترکیه همچنان نمادهای مرتبط با مسیحیت را در این بنای تاریخی حفظ خواهد کرد. «کالین» در ادامه توضیح داد همه مساجد ترکیه از مسجد سلطان احمد (معروف به مسجد آبی) تا مسجد فاتح و مسجد سلیمانیه، هم میزبان نمازگزاران خواهند بود و هم گردشگران و تبدیل موزه ایاصوفیه به مسجد به معنای جلوگیری از بازدید توریست های داخلی و خارجی از آن نیست، بنابراین موضوع حذف ایاصوفیه از فهرست میراث جهانی یونسکو مطرح نیست.

«رجب طبی اردوغان» رئیس جمهور ترکیه اعلام کرده که حداقل ۴۰۰ کلیسا و کنیسه به صورت فعال در این کشور میزبان اقلیت ها هستند و جامعه غیرمسلمان برای قرون متمادی بخشی از ترکیه بوده اند و هیچ فشاری علیه آنها وجود ندارد.

پیش از به قدرت رسیدن امپراتوری عثمانی، ایاصوفیه قرن‌ها از بزرگ‌ترین کلیساهای مسیحیان جهان بود. بعد از شکست امپراتوری روم شرقی در ۱۴۵۳ میلادی و فتح بیزانس (استانبول)، مسلمانان عثمانی آن را به مسجد تغییر دادند. در دولت سکولار کمال آتاتورک این مسجد به موزه تبدیل شد وحالا دولت اردوغان این بنا را بار دیگر به مسجد تبدیل خواهد کرد.

ایا صوفیه به عنوان بخشی از منطقه تاریخی استانبول در سال ۱۹۸۵ و در نهمین نشست کمیته میراث جهانی یونسکو در فهرست آثار جهانی قرار گرفت.

شکافتن قلب آسمان یزد با بلندترین مناره‌های جهان



مناره‌های مسجد جامع یزد از بلندترین مناره‌های جهان است که با ارتفاع بیش از ۵۰ متر در آسمان یزد خودنمایی می‌کند و داستان‌ها و روایت‌های مرتبط با آن به ارزش تاریخی، میراثی و فرهنگی‌اش افزوده است.

مسجد جامع کبیر یزد که به موزه معماری ایران شهرت دارد و از شاهکارهای تاریخی در قلب جهانشهر یزد است، مناره‌هایی دارد که با ارتفاع بیش از ۵۰ متر، بلندترین مناره‌های مسجد در جهان هستند به طوری که از بالای این مناره‌ها می‌توان تمام شهر را نظاره کرد. این مناره‌های بلند نه تنها از نظر معماری و کاشی‌کاری و ارتفاع حائز اهمیت هستند بلکه در مورد آن‌ها داستان‌ها و افسانه‌هایی وجود دارد که شنیدن آن‌ها بسیار جذاب است و اهمیت این جاذبه‌ی تاریخی را بیش از پیش هویدا می‌کند که داستان استاد و شاگرد، معروف‌ترین داستانی است که در مورد این دو مناره روایت می‌شود. داستان از این قرار است که یکی از مناره‌ها توسط استاد و دیگری توسط شاگرد یک معمار یزدی ساخته می‌شود، استاد زمانی که از مناره شاگرد خود دیدن می‌کند متوجه می‌شود که شاگرد دو راه پله رفت و برگشت را درون مناره تعبیه کرده است اما استاد ناتوان از این نوع معماری، تنها یک مسیر را برای رفت و برگشت در مناره ساخته است و به همین دلیل بر فراز مناره رفته و خود را از آن به پایین می‌اندازد، البته شاکرد نیز به علت احترامی که برای استاد خود قائل بوده بر دیگر مناره رفته و خود را از آن پایین می‌اندازد.

علاوه بر این داستان، باورهای جالب دیگری هم در مورد مناره‌های مسجد جامع وجود دارد به طوری که در گذشته‌های نه چندان دور و شاید کمتر از یک قرن پیش، دختران برای بخت‌گشایی خودشان، گردوهایی را در این پله‌ها قرار داده و یکی یکی، گردوها را زیر پا له کرده و بالا می‌رفتند و در نهایت در میان گلدسته، نمازی به جای آورده و پایین می‌آمدند که البته هنوز هم برخی از روستاییان و بومیان به چنین باورهایی اعتقاد دارند و به خوبی داستان بخت‌گشایی مناره مسجد جامع را به خاطر می‌آورند. مسجد جامع کبیر از محلات مختلف یزد به خوبی قابل مشاهده است و بلندی آن در گذشته به خوبی صدای اذان را در شهر انعکاس می‌داده است.

برخی مورخان بنیان و شاکله‌ی اصلی این مسجد باشکوه که قدمت آن به ۷۰۰ تا هزار سال پیش برمی‌گردد را عصر ساسانی می‌دانند و معتقدند که به عنوان آتشکده زرتشتیان پایه‌گذاری شده و با ظهور اسلام، این بنا به مسجد تغییر کاربری داده شده است.

کلید

روزنامه صبح ایران

نقد انگارت، اطلاع رسانی، صادقانه و شفاف، تبادل افکار و آرا

شنبه ۲۸ تیر ۱۳۹۹ / شماره ۱۳۶۴ / سال هفتم / ۸ صفحه + ۴ صفحه اینترنتی / قیمت ۴۰۰۰ تومان



سیدعباس موسوی:

پیگیری اجرای پروژه های مرزی باهمسایگان اولویت وزارت خارجه است

۲



محمد جواد ظریف:

حتی یک وجب از خاک ایران را به چین نخواهیم داد

۲



حسن روحانی:

صنعت برق در کشور به‌خودکفایی ۹۰ درصدی رسیده است

۲

کاشان در تب و تاب کرونا و سرگردان از کمبود ماسک

همزمـان با اعلام وضعیت قرمـز در کاشان و الزام به استفاده از ماسک طبق مصوبـه ستاد ملی مبارزه با کرونا کمبود ماسک به شدت در سطح شهر احساس مـی شود. ماسک همانند گوهر نایابی در سطح شهر و داروخانـه های کاشان شده اسـت. اعلام وضعیت قرمـز در کاشان و الزام بر استفاده از آن در ادارات و اماکن عمومی باعث شده است که تقاضای این کالای مهم در پیشـگیری از ابتلا به کرونا به شدت افزایش یابد. بسیاری از همشهریان اظهار داشته اند که برای خرید چند دانه ماسک تعداد زیادی از داروخانه ها را زیرپا گذاشته اند و با یک "نه" بزرگ از طرف پرسنل داروخانه مواجه شده اند...

ادامه درصفحه ۲

تسهیلات بانکی گره گشا یا بلای جان تولید؟

تعطیلی کارگاه‌ها به دلیل بدهی بانکی



۴

دبیر شورای نگهبان:

گرانی‌های مستمر مردم را کلافه کرده است

دبیر شورای نگهبان گفت: همین گرانی‌های مستمر مردم را کلافه کرده و روز افزون است و مسائل بیکاری و مشغله، مسائلی است که همه مسئولان باید متوجه باشند و هر کسی هر کاری که می‌تواند انجام دهد...

۲

معاون کل وزارت بهداشت؛

کرونا باعث افزایش هزینه های سبد خانوارها شده است

معاون کل وزارت بهداشت گفت: در دوران شیوع کرونا در کشور، برخی هزینه های جدید مانند وسایل ضد عفونی، ماسک و شوینده ها به سبد خانوار اضافه شده است. ایرج حریرچی در وبینار فاصله گذاری هوشمند؛ همراهی اقتصاد با سلامت، گفت: اگر هر خانوار ایرانی به خاطر مسائل بهداشتی و درمانی در ایام کرونا حدود یک میلیون و ۶۰۰ هزار تومان (معادل ۱۰۰ دلار در ابتدای پاندمی کرونا) افزایش هزینه داشته باشند...

۵

آسیب وسواس کرونا خطرناک‌تر از خود بیماری است

یک استاد دانشگاه گفت: وسواس ناشی از کرونا و مراقبت بیش از حد نه تنها در پیشگیری اثربخش نیست بلکه با تضعیف سیستم ایمنی بدن در ایجاد یا تشدید سایر بیماری‌ها موثر است. خلیل علی محمدزاده، با اشاره بر احتمال ابتلای افراد به وسواس بر اثر رعایت بیش از حد مسائل بهداشتی ویروس کرونا، افزود...

۵

تدبیر کلیدی در توسعه ورزش زنان

تاکید وزارت ورزش و جوانان بر اختصاص بودجه فدراسیون‌ها با راهبرد توسعه ورزش زنان، موجب شده تا برخی از کارشناسان به این باور برسند که فعالیت ورزشی این قشر دستورالعملی است که راهی برای بازگشت به گذشته باقی نگذاشته است...

۷

از عادل آذر و محمد عباسی تا فروزنده و بذرپاش؛

صف بلند رسیدن به کرسی ریاست دیوان محاسبات

مجلس به روزهای تعیین رئیس دیوان محاسبات نزدیک می‌شود و تا امروز نام چند نفر برای تصدی این کرسی در رسانه‌ها مطرح شده است. «محمد عباسی»، «عادل آذر»، «لطف‌الله فروزنده» و «مهرداد بذرپاش» از جمله گزینه‌هایی هستند که در این لیست قرار دارند.

به گزارش رمزگشانیوز؛ بیشتر از یک ماه است که مجلس یازدهم با همه اعضای جدید و تازه‌کارش در حوزه پارلمان روی کار آمده است و چند هفته‌ای هم می‌شود که پرونده تعیین تکلیف کمیسیون‌های تخصصی به پایان رسیده است و حالا دیگر وقت آن رسیده کم‌کم تکلیف نهادهای وابسته به مجلس هم مشخص شود. نهادهایی که پیش از تصمیم‌های رسمی زمزمه‌ها و گمانه‌زنی‌ها درباره آنها مطرح است. یکی از این نهادها دیوان محاسبات است که با قدمتی چندصد ساله وظیفه دارد به کلیه حساب‌های وزارتخانه، مؤسسات، شرکت‌های دولتی و سایر دستگاه‌هایی که به نحوی از انحاء از بودجه کل کشور استفاده می‌کنند به ترتیبی که قانون مقرر کرده، رسیدگی کند تا هیچ هزینه‌ای از اعتبارات مصوب تجاوز نکرده و هر وجهی در محل خود به مصرف رسیده باشد. حال مدتی است پچ‌پچ‌ها بر سر گزینه‌های احتمالی برای ریاست دیوان محاسبات شدت گرفته است. گاهی صحبت از متصدیان سال‌های قبل به میان می‌آید و گاهی



هم از نمایندگان دوره قبل مجلس سخن‌ها رانده می‌شود.

همیشه یکی از احتمالات و گمانه‌زنی‌ها درباره تصدی یک کرسی، سکاندار فعلی آن است که این قاعده برای دیوان محاسبات هم در نظر گرفته می‌شود و از همین منظر این روزها «عادل آذر» به عنوان یکی از گزینه‌های روی میز مجلس یازدهم برای ماندن در این نهاد نظارتی مطرح می‌شود. البته از آنجا که مجلس یازدهم شمشیر را برای اقدام مجلس دهم از رو بسته‌اند بعید است بار دیگر منتخب مجلس دهم برای دیوان محاسبات را در این سمت ابقا کنند.

البته عادل آذر تنها گزینه مطرح شده نیست و در این میان اسم‌های دیگری هم به گوش می‌رسد. بعد از آنکه موضوع انصراف زاکانی از گزینه مرکز پژوهش‌ها در فضای مجازی مطرح شد، معادلات درباره انتصابات و انتخابات اهالی مجلس یازدهم پیچیده‌تر شد و این احتمال قوت گرفت که شاید زاکانی برای رفتن به دیوان محاسبات عزم کرده است و برای همین تلاش می‌کند تا راهی پیدا کند که به یکی از این دو نهاد ختم شود.

« مهرداد بذرپاش» - نماینده تهران در مجلس نهم، معاون رئیس‌جمهور و رئیس سازمان ملی جوانان در دولت احمدی‌نژاد - هم یکی دیگر از گزینه‌هایی بود که اسمش در میان زمزمه‌ها به گوش می‌رسد البته بعد از حواشی که درباره زمان مدیریتش بر سایپا و ایران خودرو مطرح شد و البته نداشتن سابقه کافی، بعید است دستش به این کرسی برسد. «لطف‌الله فروزنده» - دستیار امور استان‌های تولیت آستان قدس رضوی و معاون محمود احمدی نژاد رییس جمهور سابق- نیز از دیگر کاندیداهای مطرح برای ریاست دیوان محاسبات هستند.

در میان گزینه‌ها یک اسم نام آشنای دیگری هم وجود دارد و آن «محمد عباسی» وزیر تعاون در دولت نهم و اولین وزیر ورزش و جوانان ایران است. کسی که سابقه نمایندگی در مجلس هفتم را دارد و نائب رئیس کمیسیون برنامه بودجه در آن مقطع بوده است. باید دید در نهایت رأی مجلس بر انداختن نام کدام گزینه و کاندیدا در گلدان قرار می گیرد. هرچند بعید به نظر نمی رسد که رییس بعدی دیوان محاسبات نه از بین گزینه های مطرح شده بلکه چهره ای جدید باشد.

معاون سیاسی وزارت امور خارجه:

روابط خوب تهران و پکن، به نفع کابل است

معاون سیاسی وزیر امور خارجه گفت: نگاه جمهوری اسلامی ایران به تعمیق همکاری اقتصادی با همسایگان است و افغانستان هم یکی از کشورهای خوب و شرکای تجاری تهران است.



سیدعباس عراقچی معاون سیاسی وزیر امور خارجه در نشست «چشم‌انداز روابط افغانستان و ایران، چالش‌ها و فرصت‌ها» که به همت انستیتو مطالعات استراتژیک افغانستان در کابل برگزار شد، اظهار داشت: باید بپذیریم که در دنیای امروز امنیت مفهوم یکپارچه‌ای است و نمی‌شود کشوری در یک منطقه ناامن باشد و باقی کشورها از امنیت برخوردار باشند. وی ادامه داد: با توجه به مفهوم جدید امنیت مثل تروریسم و بیماری دیگر امنیت در مرزها محصور نمی‌ماند و ماهیت آن فراتر از مرزها می‌رود. باید دانست که مانعی در مقابل حرکت ناامنی نیست و به راحتی مؤلفه‌های امنیت زدا می‌توانند در میان مرزها حرکت کنند.

معاون سیاسی وزیر امور خارجه گفت: در سطح منطقه به طور مشخص امنیت در منطقه ما یکپارچه است که غیرقابل تفکیک است. باید بگویم که صلح و امنیت در افغانستان به معنی صلح و امنیت در ایران است و همینطور صلح و امنیت در ایران، به معنای صلح و امنیت در افغانستان است. البته این موضوع تنها به صلح و امنیت محصور نیست و رشد و توسعه در افغانستان به معنای رشد و توسعه در ایران بوده و برعکس این موضوع نیز صادق است.

عراقچی افزود: ما در موقعیتی زندگی می‌کنیم که باید بپذیریم امنیت هر کدام از ما بر امنیت دیگری تأثیرگذار است و باید با یک تلاش مشترک، با تهدیدات مشترک برخورد شود. تهدیدات ما مشترک است و طبعاً باید با آن به صورت مشترک برخورد کنیم و نیاز است که با یکدیگر رویکرد مشترک داشته باشیم و این موضوعات در سند جامع همکاری میان ایران و افغانستان آمده است.

وی عنوان کرد: ایران و افغانستان از بنیادهای عمیق در روابط با هم برخوردار هستند. دو ملت هم دل، هم صدا، هم فرهنگ، هم زبان و با تاریخ و فرهنگ مشترک که دارای ریشه تمدنی مشترک هستند. معاون سیاسی وزیر خارجه اضافه کرد: رابطه ما با افغانستان یک رابطه اساساً بدون مشکل است، یعنی ما مشکل ریشه‌ای و مبنایی نداریم و اگر مسائلی وجود دارد، اختلافات مقطعی است. گاهاً مشکلاتی برای اتباع افغان در ایران پیش می‌آید و بعضاً مشکلاتی از سوی اتباع افغان برای اتباع ما پیش می‌آید که همه آنها حادثه هستند. دو هفته قبل شما شاهد یک انفجار در یک کلینیک در تهران بودید که برخی ایرانیان از دکتر و پرستار در آن حادثه جان خود را از دست دادند و امکان داشت این حادثه برای اتباع افغان پیش بیاید که حادثه یزد از این نوع بود.

عراقچی تصریح کرد: ما در ۴۰ سال اخیر کنار دولت و ملت افغانستان ایستاده‌ایم. در زمان اشغال افغانستان توسط شوروی، ایران در کنار ملت افغانستان ایستاد. این در حالی بود که رژیم صدام در غرب ایران به کشورمان تجاوز کرده بود. شوروی رژیم صدام را تسلیح می‌کرد و به صراحت گفته می‌شد که دست از حمایت از افغانستان بردارید تا به رژیم صدام، موشک داده نشود. اما جمهوری اسلامی ایران هیچ گاه از موضع خود کوتاه نیامد.

وی خاطرنشان کرد: در دوران بعد از جنگ داخلی در افغانستان، ایران میزبان میهمانان افغان بودیم. حدود چهار میلیون افغان در ایران هستند که حدود دو میلیون فرصت شغلی را اشغال کرده‌اند. حدود چهارصد هزار دانش آموز افغان در ایران داریم که رایگان تحصیل می‌کنند و همچنین ۳۰ هزار دانشجوی افغان به صورت رایگان در ایران تحصیل می‌کنند که بیشتر آنها هم بورسیه هستند. اتباع افغان از نظام درمان ایران استفاده می‌کنند که مبتنی بر خدمات ارزان است و باید بگویم که افغان‌ها همان سوبسیدی را دریافت می‌کنند که به خود اتباع ایرانی داده می‌شود.

رئیس‌جمهور گرجستان:

محدودیت‌های سرمایه‌گذاری و قطع واردات از ایران پیگیری می‌شود

رئیس‌جمهور گرجستان گفت: مشکلات مربوط به محدودیت‌های اقامتی، تجاری و سرمایه‌گذاری و همچنین قطع واردات از ایران را پیگیری خواهد کرد.

«سالومه زورابیشویلی» در دیدار «سیدجواد قوام‌شهیدی» سفیر جمهوری اسلامی ایران با وی، با اشاره به اهمیت و جایگاه ایران در روابط خارجی و نیاز مناسبات با گرجستان، اظهار داشت: دولت گرجستان در موضوع محدودیت های مربوط به ایرانیان در حوزه‌های مختلف ترددی، اقامتی، تجاری و سرمایه‌گذاری و هر آنچه مربوط به دوران کرونا است، همانند اتباع سایر کشورها رفتار کرده و اقدامات آتی در این خصوص نیز با تاکید بر اهمیت مقابله با شیوع پاندمی کرونا انجام خواهد شد.

وی افزود: به محض رفع محدودیت‌ها و عادی شدن شرایط، سیاست گرجستان بر آن است که همه مناسبات و فعالیت‌ها با ایران به شرایط قبل بازگردد و محدودیتی از این جهت باقی نماند.

رئیس جمهوری گرجستان درخصوص درگذشت دو هنرمند گرجی‌الاصل ایرانی به نام‌های «محمدعلی کشاورز » و «سیروس گرجستانی» که متعلق به دو ملت هستند، گفت: از مسوولان رسانه‌ای گرجی



خواهم خواست تا درخصوص انعکاس خدمات‌های سینمایی این دو هنرمند اطلاع‌رسانی مناسبی برای افکار عمومی انجام شود.

زورابیشویلی در پایان این دیدار یک نسخه کتاب ارزشمند «پلنگینه‌پوش» که یک اثر حماسی گرجی با خلق داستان‌های پارسی است را به سفیر جمهوری اسلامی ایران اهدا کرد.

ضرورت توجه به منافع دوجانبه ایران و گرجستان

سفیر کشورمان نیز در این دیدار با اشاره به فرهنگ، تاریخ و تمدن مشترک ایران و گرجستان، اظهار داشت: جمهوری اسلامی ایران همواره حامی و کمک‌کننده دولت و مردم گرجستان در حوزه‌های مختلف اقتصادی، سیاسی و بین‌المللی بوده و از استقلال و تمامیت ارضی آن حمایت کرده است.

قوام‌شهیدی با اشاره به برخی ملاحظات خاص دولت گرجستان نسبت به شریک راهبردی خود، بر ضرورت توجه به منافع دوجانبه ایران و گرجستان تاکید کرد و یک‌جانبه‌گرایی آمریکا و مداخله در مناسبات بین دو کشور را غیرقابل قبول و در تقابل با منافع دو کشور دانست.

سفیر جمهور اسلامی ایران با اشاره به مشکلات به وجود آمده برای اتباع ایرانی، پیرامون تمدید اقامت، لطمات به سرمایه‌های آنان و ممانعت از ورود کالا و حمل و نقل آن به گرجستان، خواستار پیگیری و حل فوری این مشکلات از سوی مقام‌های گرجی شد. قوام‌شهیدی همچنین با اشاره به درگذشت دو هنرمند گرجی‌تبار ایرانی، حضور موفق و برجسته این دو هنرمند محبوب را نمونه‌ای از حلقه‌های وصل و پیوندهای فرهنگی و تمدنی مشترک دو کشور دانست و بر لزوم پرداختن به ابعاد فرهنگی این حضور از سوی رسانه‌های دو کشور تاکید کرد.

وی ضمن قدردانی از مساعدت‌های رئیس جمهوری گرجستان برای انتقال زندانیان ایرانی به کشورمان، برای دولت و مردم گرجستان در انتخابات مهم پارلمانی آینده آرزوی موفقیت کرد.

ابلاغ دادنامه
آقای حمیدرضا امینی دهاقانی
سردفتر اسناد رسمی شماره ۴۹۹ تهران

باتوجه به اینکه دادنامه شماره ۱۳۹۸۲۵۱۰۱۱۳۱۰۰۰۳۲۲ مورخ ۹۸/۷/۲۳ صادره از دادگاه بدوی انتظامی سردفتران ودفتریاران به علت مجهول المکان بودن شما ابلاغ نگردیده است .لذا ازتاریخ انتشار این آگهی به مدت ۱۰ روز فرصت دارید جهت ارائه دفاعیه خود به نشانی :(تهران ،خیابان شریعتی نرسیده به خیابان شهیدمطهری ، نبش کوچه ساری اداره کل ثبت اسنادواملاک استان تهران ،طبقه پنجم ، دفترداگاه بدوی انتظامی) مراجعه نمایید درغیر اینصورت مطابق قانون اقدام خواهد شد.

۱۳۴۳/م الف دادگاه بدوی انتظامی سردفتران ودفتریاران
اداره کل ثبت اسنادواملاک استان تهران

ابلاغ دادنامه
خانم سیده زهرا پور رشید زاویه
سردفتر اسنادرسمی ۱۲۴۲ تهران

باعنایت به دادنامه غیابی شماره ۱۳۹۸۲۵۱۰۱۱۳۲۰۰۰۰۴۵۵ مورخ ۹۸/۱۰/۲۳ صادره ازدادگاه بدوی انتظامی سردفتران و دفتریاران مبنی بر سلب صلاحیت عملی از شغل سردفتری بدینوسیله مراتب به شما ابلاغ میگردد .لذا ازتاریخ انتشار این آگهی به مدت ۲۰ روز فرصت دارید بصورت کتبی دفاعیه خودرا به نشانی :(تهران ،خیابان شریعتی نرسیده به خیابان شهیدمطهری ، نبش کوچه ساری اداره کل ثبت اسنادواملاک استان تهران ،طبقه دوم ، دفترداگاه بدوی انتظامی) تسلیم نمایید .درغیر اینصورت مطابق قانون اقدام خواهد شد.

۱۳۴۴/م الف دادگاه بدوی انتظامی سردفتران ودفتریاران
اداره کل ثبت اسنادواملاک استان تهران

آگهی

به استناد رونوشت سند شماره ۱۰۸۱۶۰ مورخ ۹۸/۹/۱۸ با شناسه سند ۱۳۹۸۱۱۴۵۵۷۵۳۰۰۰۰۲۶۶ دفتر اسناد رسمی ۲۴ قشم آقای زعیم اسلامی فرزند راشد تمامی شش دانگ سهام خود در مالکیت لنج باری به‌شماره‌ثبت ۱۱۶۷۳ – بندرعباس را به آقایان علی‌محمودی فرزند محمود و رحیم‌محمودی فرزند حسن (هر کدام‌نسبت‌به‌۳دانگ) انتقال قطعی داده است. مراتب به استناد ماده ۲۵ قانون دریایی ایران آگهی می‌گردد.
۹۷۸/م الف

سازمان بنادر و دریانوردی

روزنامه صبح ایران
کلید
شنبه ۲۸ تیر ۱۳۹۹ /شماره ۱۳۶۴ / سال هفتم

ظریف: حتی یک وجب از خاک ایران را به چین نخواهیم داد



وزیر خارجه با اشاره به مذاکرات ایران و چین پیرامون قرارداد ۲۵ ساله، گفت: ما نه یک متر زمین و نه حتی حق بهره برداری انحصاری از یک وجب خاک ایران را به چین و هیچ کشور دیگری نداده و نخواهیم داد.

محمدجواد ظریف وزیر امور خارجه با اشاره به قرارداد ۲۵ ساله ایران و چین گفت: ما در مرحله مذاکره هستیم و در این مرحله حداکثر باید مجوز مذاکره از دولت گرفته شود که وزارت امور خارجه این مرحله را پشت سر گذاشته است. وی افزود: هنگامی که به مرحله توافق برسیم، اگر تعهد قانونی در این قرارداد باشد ما باید به مجلس ارایه دهیم. در غیر این صورت به عنوان مصوبه دولت، مجلس در تطبیق قوانین به این قرارداد ورود خواهد کرد لذا این قرارداد هیچ وقت بر مجلس پوشیده نخواهد ماند.



کاشان در تب و تاب کرونا و سرگردان از کمبود ماسک

ادامه از صفحه یک

اما در این بین نکته ای که ممکن است جالب توجه باشد فروش ماسک در برخی از مغازه هاست که هیچ وظیفه ای برای فروش ماسک برای آنها تعریف نشده است.

این در حالی است که معاون برنامه‌ریزی و توسعه فرمانداری ویژه کاشان در گفت و گو با ایرنا گفت: روزانه به‌طور میانگین افزون بر ۶۰ هزار عدد ماسک در این شهرستان تولید و بین مرکزهای بهداشتی و درمانی دانشگاه علوم پزشکی، تامین اجتماعی، داروخانه‌ها و اصناف توزیع می‌شود.

وی تاکید کرد: با توجه به اطلاعاتی که در اختیار داریم، ذخیره ماسک شهرستان کاشان مطلوب است اما توزیع و کنترل آن همکاری و نظارت بیشتر دستگاه‌ها و اصناف را می‌طلبد.

اما در این بین حلقه مفقوده، عدم تامین نیاز مردم به ماسک است در حالی که زدن ماسک از طرف ستاد ملی مبارزه با کرونا در همه اماکن عمومی و ادارات و نهادهای دولتی و خصوصی اجباری شده است.

قیمت ماسک در کاشان به مراتب کمتر از دیگر نقاط کشور است

معاون غذا و داروی دانشگاه علوم پزشکی شهرستان کاشان با اشاره به اینکه قیمت ماسک در کاشان به مراتب کمتر از دیگر نقاط کشور است، اظهار داشت: این معاونت وظیفه نظارت بر داروخانه ها به منظور توزیع ماسک را بر عهده دارد.

وی با بیان اینکه مجموعه ای متشکل از برخی نهادها وظیفه قیمت گذاری و توزیع ماسک های تولید شده در کاشان را به عهده دارند، ابراز داشت: در زمینه ماسک های پارچه ای توصیه می کنیم که خانواده ها در منزل و با رعایت نکات بهداشتی اقدام به تهیه کنند.

محسن تقی زاده همچنین با اشاره به اینکه کاشان از نظر تولید و توزیع مواد ضدعفونی کننده مشکلی ندارد، تصریح کرد: معاونت غذا و داروی دانشگاه علوم پزشکی کاشان تمام تلاش خود را می کند تا کالاهای بهداشتی مورد نیاز شهروندان کاشانی با بهترین کیفیت در اختیار آنها قرار بگیرد.

کاهش سهمیه ماسک برخی از داروخانه های کاشا

مدیر یک داروخانه هم با بیان اینکه وضعیت ماسک در حال حاضر مشابه اسفند و فروردین ماه گذشته است، اظهار داشت: مصرف ماسک در روزهای اخیر به نسبت روز ها و هفته های گذشته در شهرستان کاشان بسیار بالا رفته و طبق شنیده ها تولید آن کم شده و این باعث شده که برخی مشکلات برای همشهریان کاشانی ایجاد شود. وی با اشاره به اینکه سهمیه داروخانه آنها حتی کمتر از قبل شده است، ابراز داشت: سهمیه داروخانه ما حدود ۵۰ درصد نسبت به قبل کمتر شده است و با توجه به اینکه داروخانه ما به صورت شبانه روزی فعالیت می کند و در تمام ساعات شبانه روز مراجعه کننده دارد این کاهش سهمیه باعث شده است که ما شرمنده شهروندان کاشانی شویم.

ماسک در بازار آزاد با دو برابر قیمت مصوب فروش در داروخانه ها به فروش می رسد

محمد اکبری با بیان اینکه ماسک در بازار آزاد با دو برابر قیمت مصوب فروش در داروخانه ها به فروش می رسد، تصریح کرد: دستگاه های مربوطه باید به فعالیت برخی افراد برای فروش ماسک که یک نیاز ضروری مردم در حال حاضر است در بازار سیاه نظارت کنند. وی با بیان اینکه بسیاری از مردم این تصور را دارند که داروخانه ها ماسک دارند ولی نمیفروشند، خاطرنشان کرد: کمبود عرضه و همچنین کاهش سهمیه باعث شده است که مردم نسبت به این موضوع دید منفی داشته باشند در صورتیکه داروخانه ها شرعا و قانونا نمی توانند هیچکدام از کالاهای مورد نیاز سلامتی مردم به خصوص ماسک را احتکار کنند.

این دکتر داروساز گفت: پیشنهاد می دهیم حتی اگر قیمت ماسک را بالا می برید تولید و عرضه ماسک به گونه ای باشد که همشهریان کاشانی به راحتی بتوانند ماسک را تهیه کنند.

قیمت مصوب ماسک در تمام داروخانه های کاشان ۸۰۰ تومان است

مدیر بازرسی و نظارت بر اصناف کاشان نیز با بیان اینکه قیمت ماسک در تمام داروخانه های کاشان با قیمت مصوب ۸۰۰ تومان به فروش می رسد، اظهار داشت: هر داروخانه ای که قیمت ماسک را با بیش از این نرخ عرضه کند متخلف است.

وی ابراز داشت: نرخ تمام شده ماسک برای شهروندان ۹۶۶ است که با تمهیدات اندیشیده شده این قیمت به ۸۰۰ برای مصرف کننده کاهش یافته است.

حسین عابدی با اشاره به اینکه چند مدتی است که قیمت مواد اولیه ماسک به شدت گران و تقاضا نیز افزایش یافته است، تصریح کرد: شرکت های تولید کننده ماده اصلی ماسک که همان «ملت بلون» است در کشور دوتاست ولی شرکت های تولید ماسک افزایش یافته است و این باعث شده است مقداری نابسامانی در بازار ماسک ایران ایجاد شود.

توزیع روزانه ماسک در تمام داروخانه‌های سطح شهرستان کاشان

مدیر بازرسی و نظارت بر اصناف کاشان با بیان اینکه ماسک در تمامی داروخانه های سطح شهرستان کاشان توزیع می شود، بیان داشت: در شهرستان کاشان بیش از ۶۵ داروخانه وجود دارد که روزانه ماسک در بین آنها توزیع می شود.

و امام این تمام ماجرای تهیه ماسک نیست. موضوع که شاید کمتر مورد توجه مردم و مسئولین قرار گرفته است تهیه ماسک برای روستائیان است. اهالی روستا به دلیل دوری از شهر و بهره مندی کمتر از امکانات شهری در زمینه تهیه ماسک نیز مشکلات خاص خود را دارند.

هیچ نهاد و اداره‌ای متولی تهیه و یا انتقال ماسک برای فروش به روستاییان نیست

یک فعال اجتماعی با اشاره به اینکه همواره نگرانی های بسیاری در خصوص سالمندان به عنوان قشر در معرض خطر بالاتر در ابتلا به کرونا وجود داشته و متخصصان این گروه از جامعه را به رعایت بیشتر سفارش می‌کنند، تاکید کرد: روستاها نیز بعضا به دلیل مهاجرت جوانان به شهرها به دلیل بی‌توجهی دولتمردان به اشتغال، آموزش، رفاه و غیره تبدیل به یک خانه سالمند بزرگ شده و یا غالب جمعیت‌شان را این قشر آسیب‌پذیر تشکیل می‌دهند.

وی با بیان اینکه این‌روزها که تاکید موکد به استفاده از ماسک به عنوان بهترین روش برای جلوگیری از ابتلا به کرونا می‌شود، یادآور شد: متاسفانه هیچ نهاد و اداره‌ای نیز متولی تهیه و یا انتقال ماسک برای فروش به روستاییان نیست و ضرورت طرح و اتخاذ تصمیم برای حل این مساله در ستاد مبارزه با کرونا کاملا احساس می‌شود.

هادی مسعودی علوی افزود: معرفی یکی از مراکز بهداشتی، شورا، دهیار، بسیج و یا حتی بخش خصوصی برای دریافت سهمیه ماسک از نهاد توزیع کنند و پخش و فروش آن در هر روستا، می‌تواند یک راهکار برای در امان ماندن پدران و مادران روستانشین از شر ویروس منحوس باشد.

دسترسی به امکانات بهدشتی رایگان نه؛ عادلانه باشد

بر اساس اصل ۴۳ قانون اساسی بهداشت و درمان و آموزش و پرورش باید برای عموم مردم رایگان باشد و از طرفی به دلیل اعتقاد مبنایی انقلاب اسلامی در تامین عدالت اجتماعی و تامین سلامت برای همه، در سیاستهای کلان کشور در برنامه های توسعه اول تا چهارم به موضوع سلامت توجه ویژه شده است.

بیش از این مواد ۸۴ تا ۹۴ و همچنین مواد ۹۶، ۹۷ و۱۰۳ قانون برنامه پنج ساله چهارم به طور روشن وظایف بخش سلامت در خصوص تحقق عدالت را مشخص کرده است که باید مورد توجه مدیران و مسئولین محلی و ملی قرار بگیرد.

فلذا لازم است با توجه به همه گیری کرونا در کشور و شهرستان کاشان و لزوم فراهم آوردن امکانات مناسب برای پیشگیری از ابتلا به این بیماری تمهیدات لازم برای دسترسی عموم مردم به امکانات بهداشتی رایگان خیر بلکه عادلانه فراهم شود.

ریس جمهوری:

صنعت برق در کشور به خودکفایی ۹۰ درصدی رسیده است

رییس جمهوری گفت: حدود ۹۰ درصد از صنعت برق ما با خودکفایی پیش می‌رود و در این زمینه باید به خودکفایی مطلق برسیم.

حجت الاسلام و المسلمین حسن روحانی در آیین بهره‌برداری از طرح‌های ملی وزارت نیرو با بیان اینکه جاسک به زودی تبدیل به بندر تجاری مهم صادرات نفت ما می‌شود، اظهار کرد: از همه کارکنان وزارت نیرو و همه سرمایه‌گذاران و کارآفرینان خصوصی و عمومی دولتی که ما را در همه زمینه‌ها خودکفا می‌سازند تقدیر کنم. همه مردم ما توجه دارند اما وقتی در نعمت هستیم به آن توجهی نداریم و الان که برق و آب ما قطع نمی‌شود این نعمت را حس نمی‌کنیم اما کار عظیم و بزرگی که در این زمینه وزارت نیرو انجام داده قابل توجه است.

وی افزود: در ابتدای انقلاب ۷۴ درصد مردم ما در شهرها به آب آشامیدنی بهداشتی دسترسی داشتند و الان این به ۹/۹۹ درصد رسیده است. امروز از ۲۹ تصفیه خانه آب اول انقلاب به ۱۶۹ تصفیه خانه تا پایان سال می‌رسیم و در شش ماه اول سال بعد هم امیدواریم هشت تصفیه خانه افتتاح شود.

روحانی تاکید کرد: آنهایی که می گویند انقلاب اسلامی چه کرده است باید گفت که در مورد ساخت تصفیه خانه



فاضلاب ما الان ۶۳برابر بیشتر از اول انقلاب تصفیه خانه داریم. رییس جمهوری با بیان اینکه حدود ۲۶ میلیارد متر مکعب آب در اختیار استان‌های ساحلی بدون نمک‌زدایی قرار می‌گیرد، گفت: اگر خوزستان هم نیاز داشته باشد به این آب دسترسی پیدا می‌کند. اما همین استان‌های ساحلی به آب شیرین نیاز دارند که چهار میلیارد متر مکعب آب شور را وقتی نمک‌زدایی کنیم به یک‌سوم کاهش پیدا می‌کند و ما باید از آب دریای عمان، خلیج فارس و دریای خزر هم در این زمینه برای استانهای نزدیک به ساحل که به آب شیرین نیاز دارند، استفاده کنیم.

روحانی با تاکید بر اینکه ما باید نمک‌زدایی از آب‌ها را در چارچوب حفظ محیط‌زیست انجام دهیم، اظهار کرد: در این زمینه بخش خصوصی ما باید وارد شود و آب را شیرین کند. ما الان ۶۱ آب‌شیرین‌کن در کشور داریم که بخش عمده آن در استان هرمزگان قرار دارد. همچنین ۲۴ آب‌شیرین‌کن هم در حال احداث است و در مجموع از ۸۵ آب‌شیرین‌کن - که تا پایان سال به این رقم می‌رسیم - بخش بزرگی از آنها در دولت تدبیر و امید تاسیس شده است.

وی افزود: امروز با توجه به شیوع کرونا در کشور بسیار به آب و برق بیش از گذشته نیازمندیم و کمبود آن می‌تواند به قیمت جان انسانها تمام شود. ما در شرایط تحریم هستیم اما همه این‌ها که دارد احداث می‌شود، بخش اعظمش به دست هموطنان خودمان ساخته می‌شود.

روحانی تصریح کرد: حدود ۹۰ درصد از صنعت برق ما با خودکفایی پیش می‌رود و در این زمینه باید به خودکفایی مطلق برسیم. ما از ماسک گرفته تا سایر نیازمندیهای بهداشتی توسط متخصصان داخلی خودمان انجام می‌شود و ما را از خارج بی‌نیاز کرده است.

رییس جمهوری در پایان گفت: از اول انقلاب فیلم‌هایی از منطقه بشاگرد پخش می‌شد که چقدر شرایط‌شان سخت است و امروز درجمهوری اسلامی خوشحالیم که آب آشامیدنی به این منطقه می‌رسد و فاز اول این طرح اجرایی شده است.

خبر

سخنگوی شورای نگهبان:

اجازه دهید مردم آمریکا نفس بکشند

سخنگوی شورای نگهبان نوشت: ترامپ و دیگر مقامات آمریکایی برای جنایات بی‌شمار علیه مردم آزاده ایران در قبل و بعد از انقلاب باید محاکمه شوند.

عباسعلی کدخدایی قائم مقام و سخنگوی شورای نگهبان در حساب کاربری خود در توئیتر و در واکنش به توئیت دونالد ترامپ رئیس‌جمهور آمریکا، نوشت: آنچه از قوه قضائیه مستقل در ایران انتظار می‌رود، اجرای صحیح قوانین جزایی و مبارزه با مجرمین است. وی افزود: آقای ترامپ، شما و دیگر مقامات آمریکایی برای جنایات بی‌شمار علیه مردم آزاده ایران در قبل و بعد از انقلاب باید محاکمه شوید. دخالت موقوف! اجازه دهید مردم آمریکا نفس بکشند!

موسوی:

پیگیری اجرای پروژه های مرزی با همسایگان اولویت وزارت خارجه است

سخنگوی وزارت خارجه پیگیری اجرای پروژه‌های ضروری در مناطق مرزی بویژه پروژه‌های مشترک با همسایگان را از جمله اولویت‌های دولت و وزارت امور خارجه عنوان کرد.

سیدعباس موسوی در در دیدار با استاندار اردبیل مرزی بودن استان اردبیل را مزیتی برای استان و کشور دانست و گفت: ایران دارای ۱۵ کشور همسایه بوده که استفاده از این مزیت در غلبه بر تحریم‌ها مؤثر بوده و خواهد بود. وی بیان کرد: باید تلاش کنیم با استفاده از فرصت‌های مرزی و جهش صادرات در راستای کاهش اثرات تحریم و توسعه اقتصادی اقدام کنیم. وی پیگیری اجرای پروژه‌های ضروری در مناطق مرزی بویژه پروژه‌های مشترک با همسایگان را از جمله اولویت‌های دولت و وزارت امور خارجه عنوان و نسبت به پیگیری پروژه‌های استان اردبیل برای اجرا طبق پیش‌بینی‌های انجام شده قول مساعد داد.

دبیر شورای نگهبان:

گرانی های مستمر مردم را کلافه کرده است

دبیر شورای نگهبان گفت: همین گرانی‌های مستمر مردم را کلافه کرده و روز افزون است و مسائل بیکاری و مشغله، مسائلی است که همه مسئولان باید متوجه باشند و هر کسی هر کاری که می‌تواند انجام دهد.

آیت الله احمد جنتی در پاسخ به پرسشی مبنی بر اینکه این شورا چه رویکردهای جدیدی را برای بهبود عملکردش در گام دوم انقلاب لازم می‌داند، گفت: شورای نگهبان وضع ویژه خودش را دارد؛ هر جایی که خود را موظف می‌داند راجع به مطالب مقام معظم رهبری بررسی و تصمیم گیری می‌کند. دبیر شورای نگهبان افزود: مساله گام دوم انقلاب مربوط به همه کشور است و اختصاص به نهاد خاصی ندارد؛ همه در این قضیه سهیم اند؛ یعنی همه باید بررسی کنند که چه کار دارند می‌کنند، چه مقدار پیشرفت، توقف یا عقب گرد دارند، چه نقص‌هایی در کارشان است و قوت‌هایشان چیست تا خودشان را بسازند و اصلاح کنند. وی رهنمودهای رهبر معظم انقلاب را در بیانیه گام دوم به ویژه در بخش‌های آخر که مربوط به مسائل اخلاقی و دینی است، بسیار ارزشمند دانست و گفت: شورای نگهبان هم در حد خودش رعایت می‌کند؛ عمده این است که وظایف شرعی را آن چنان که باید و شاید عمل کنیم. آیت الله جنتی خاطرنشان کرد: مسئولیت‌های زیادی بر عهده شورای نگهبان گذاشته اند که بسیاری از این وظایف منحصر به فرد است، مثلاً راجع به مساله انتخابات؛ البته دولت مجری انتخابات است، اما بررسی صلاحیت‌ها مربوط به شورای نگهبان بوده و این مسئولیت بسیار سنگینی است. وی افزود: به ویژه با نام نویسی‌های بی حساب و کتاب که هر کسی از راه می‌رسد دو سه برگه دستش می‌گیرد و می‌خواهد به مجلس برود و یکباره چند هزار نفر می‌خواهند بروند مجلس برای ۲۹۰ صندلی؛ شورای نگهبان باید یکی یکی این‌ها را بررسی کند که کجا بودند و سوابق شأن را بررسی کند که کار بسیار سنگینی است که به عهده ماست. دبیر شورای نگهبان گفت: مسئولیت دیگری که خیلی‌ها توجه ندارند و ما را کلافه می‌کند، مشکل نامه‌های دیوان عدالت اداری است و هر کسی که از اساس نامه‌ای، آئین نامه‌ای، دستورالعمل یا مصوبه‌ای که دولت یا غیر دولت تصویب کرده است و به نظرش می‌رسد که خلاف شرع یا خلاف قانون است به ما نامه می‌نویسد که این آئین نامه، اساس نامه یا مصوبه، خلاف شرع است. آیت الله جنتی افزود: معمولاً جایی که به ضررشان تمام می‌شود این نامه‌ها را می‌نویسند، یعنی از نظر آنان، معنی خلاف شرع این است که به ضرر خود می‌دانند؛ این‌ها را می‌فرستند اینجا که انبار می‌شود. وی افزود: این وظیفه‌ای است که بر عهده فقهای شورای نگهبان است، آقایان حقوقدان در این زمینه نقش ندارند، فقط باید بنشینند و کارشناسی کنند و پژوهشکده ما باید کارشناسی کند و نتایج را شسته و رفته به ما بدهند؛ بعد ما بررسی کنیم ببینیم این قضیه، خلاف شرع است یا نیست.

خبر

سفیر ایران در دیدار با رهبر مسیحیان مارونی لبنان:

در امور داخلی بیروت دخالت نمی‌کنیم

سفیر جمهوری اسلامی ایران در لبنان با رهبر مسیحیان مارونی این کشور دیدار و گفت وگو کرد.

محمد جلال فیروزنیا، سفیر جمهوری اسلامی ایران در لبنان پس از دیدار و گفت وگو با بشاره پترس الراعی، رهبر مسیحیان مارونی این کشور تاکید کرد: آماده همکاری با دولت لبنان و کمک به این کشور هستیم.

وی گفت: آماده کمک به تمام اقشار ملت لبنان هستیم و دیدارم با رهبر مسیحیان مارونی در این راستا است. در این دیدار بر موضع ایران در حمایت از وحدت ملی لبنان تاکید کردم.

فیروزنیا خاطرنشان کرد: ما در راستای حمایت از ملت لبنان در کنار دولت این کشور می ایستیم و در امور داخلی آن دخالت نمی کنیم.

سفیر کشورمان در بیروت گفت: از تمام طرف هایی که توانایی کمک به لبنان دارند می خواهیم که در این امر دریغ نکنند.

قاضی‌زاده هاشمی:

واگذاری کیش به چین ساخته ذهن اپوزیسیون مزدور است

نایب رییس مجلس، گفت: قطعیست که قرارداد ایران و چین ظرفیت بسیار مناسبی برای توسعه و بهبود تجارت خارجی ایران است؛ باقی ابهامات، طبیعی و قابل رفع هستند.

سید امیرحسین قاضی‌زاده هاشمی نایب رئیس اول مجلس شورای اسلامی در صفحه شخصی خود در توئیتر نوشت: موضوع واگذاری کیش به چینی‌ها ساخته ذهن متعصب، کینه‌توزانه و از سر بی‌سوادی اپوزوسیون مزدور آمریکا جهت توقف قرارداد ایران و چین است.

وی ادامه داد: خوشبختانه متون انگلیسی و فارسی این موافقتنامه در سایت‌ها منتشر و برای پرسشگران خیرخواه و باسواد کشور قابل بررسی است.

نایب رئیس اول مجلس در توئیت خود تاکید کرد: به شدت به دنبال بررسی دقیق و همه جانبه قرادار ایران و چین توسط مجلس و کارشناسان هستم؛ اما مخالف هجمه هیجانی، از سر بی‌اطلاعی و بدون دانش به آن هستم.

قاضی زاده هاشمی افزود: قطعیست که قرارداد ایران و چین ظرفیت بسیار مناسبی برای توسعه و بهبود تجارت خارجی ایران است؛ باقی ابهامات، طبیعی و قابل رفع هستند.

وی در توئیت خود عنوان کرد: مذاکرات میان ایران و چین طی دو و نیم سال گذشته انجام شده و البته هنوز از سوی هیچکدام از دو دولت قطعی نشده است.

نایب رئیس مجلس در خاتمه اظهار داشت: نمونه این موافقتنامه، موافقتنامه جلوگیری از اخذ عوارض مضاعف میان ایران و هند بود که هفته گذشته در صحن علنی مجلس بررسی و مقرر شد دو کشور میزان عوارض دریافتی را کمتر کنند.

نماینده شیروان:

مجلس، توهین به اشخاص را نمی‌پذیرد

نماینده شیروان در مجلس شورای اسلامی گفت: خانه ملت، به هیچ عنوان رفتار توهین‌آمیز به اشخاص را نمی‌پذیرد به‌ویژه اگر آن فرد، از دولتمردان کشور باشد.

علی جدی، اظهار داشت: رفتار اشتباه دو، یا سه تن از نمایندگان خانه ملت (در روز حضور وزیر امور خارجه در مجلس) را نمی توان و نباید به پای تمام نمایندگان مجلس گذاشت و خانه ملت به هیچ عنوان این رفتار را قبول ندارد.

وی با اشاره به بیانات رهبر معظم انقلاب و با تاکید بر ضرورت الگو قرار دادن بیانات اخیر معظم له خطاب به نمایندگان مجلس افزود: مجلس انقلابی و قوی، یکی از خصوصیات مجلس شورای اسلامی بود که رهبری بر آن تاکید کردند.

جدی افزود: رهبر معظم انقلاب در بیانات خود، توصیه کردند که سلامت مجلس و نمایندگان به عنوان ناظران، باید مورد توجه باشد، سالم بودن مجلس شورای اسلامی، مهم است تا حاشیه ایجاد نشود.

وی گفت: رهبر معظم انتقلاب، همچنین بر حفظ و تقویت وحدت در کشور تاکید فرمودند و باید مجلس و دولت با هم همراهی داشته باشند، البته جایگاه نظارتی مجلس باید در جای خود، مورد توجه باشد.

نماینده شهرستان شیروان در مجلس شورای اسلامی افزود: وحدت، یکپارچگی و یکصدایی در مقابل دشمن، قطعا در کشور وجود دارد و این وحدت، تداوم خواهد داشت.

وی با تاکید بر لزوم استفاده از تمام ظرفیت ها و توان داخلی برای مقابله با دشمنان گفت: در داخل هم، برای اینکه در مقابل دشمن همصدا باشیم باید توان داخلی تقویت شود، نمی شود توان داخلی را رها کرده و در مقابل دشمن قد علم کرد.

جدی با اشاره به اینکه باید همت دولت و مجلس بر حل مسائل کلیدی قرار گیرد، گفت: حل مشکلات حوزه اشتغال، مسکن، سبد خانوار و یا معضل قیمت ارز، باید مورد توجه باشد که البته این موارد در مجلس، در حال پیگیری است.

وی با تاکید بر اینکه باید از حاشیه سازی پرهیز شود، گفت: حاشیه سازی ها، همیشه و در همه زمان ها، سبب شده تا از اصل کار دور شویم و بر این اساس هم دولت و هم مجلس باید از اسیر حاشیه شدن پرهیز کنند.

روزنامه صبح ایران
کلید
شنبه ۲۸ تیر ۱۳۹۹ /شماره ۱۳۶۴ / سال هفتم

افزایش سقف خدمات مبتنی بر کارت بانکی در موسسه اعتباری ملل

سقف خدمات بانکی مبتنی بر کارت بانکی در موسسه اعتباری ملل افزایش یافت . به گزارش روابط عمومی موسسه اعتباری ملل با توجه به شیوع بیماری کرونا و لزوم کاهش مراجعات به شعب در راستای بخشنامه بانک مرکزی جمهوری اسلامی ایران سقف مجاز انتقال کارت به کارت (شتابی و درون بانکی) از طریق درگاه اینترنتی، خودپردازها و کیوسک ها از مبلغ ۳۰ میلیون ریال در هر شبانه روز به ۶۰ میلیون ریال افزایش یافته و پرداخت ساز فام از یک میلیون به سه میلیون تومان افزایش پیدا کرده است، ضمنا تاریخ انقضای کارت های این موسسه نیز یک سال دیگر تمدید شده است.موسسه اعتباری ملل به مشتریان محترم توصیه می نماید.



دکتر حسین زاده تاکید کرد:

اعطای تسهیلات به کسب و کارهای آسیب دیده براثر کرونا اولویت است

مدیرعامل بانک ملی ایران با تاکید بر اینکه شرط اصلی برای کنترل شیوع کرونا، کاهش حداکثری تعاملات غیرحضوری و تعطیلی بسیاری از واحدهای اقتصادی بوده است، گفت: بعد از دوران قرنطینه، سیاست هایی برای جبران درآمدهای کاهش یافته ناشی از شوک بیماری کرونا به اجرا گذاشته شد که یکی از پیشنهادهای ارایه شده حمایت تمام عیار از کسب و کارها با اولویت حمایت هایی در جهت حفظ نیروی کار و عدم اخراج یا تعدیل آنها بوده است و نقش نظام بانکی در چنین شرایطی تعیین کننده خواهد بود. به گزارش روابط عمومی بانک ملی ایران، دکتر حسین زاده در نشست کارگروه بررسی وضعیت پرداخت تسهیلات به کسب و کارهای آسیب دیده از شیوع کرونا که با حضوردکتر نهاوندیان معاون اقتصادی رییس جمهور،دکتر کمیجانی قائم مقام بانک مرکزی ج.ا و مدیران عامل بانکهای عضو برگزار شد، با تاکید بر اینکه آثار اقتصادی شیوع ویروس کرونا به حدی است که میتوان آن را آغازی بر وقوع یک رکود در اقتصاد جهانی دانست، تصریح کرد: پدیده عالمگیر و نوظهور کرونا یکی از جدیدترین و خطرناک ترین ویروس های شناخته شده است که این روزها تاثیر بسیاری بر کسب و کارها داشته است. وی تصریح کرد: فراگیر شدن بیشتر این ویروس نه تنها برای سلامت جامعه بلکه اقتصاد نیز آثار سوئی به همراه داشته است. در چنین شرایطی، هزینه های تحمیل شده بر اثر اپیدمی کرونا می تواند بر اقتصاد کشور آثار منفی بر جای گذارد. حسین زاده عنوان کرد: لذا در این شرایط دشوار، نظام بانکی نقش تعیین کننده ای دارد که با اهتمام مضاعف شما همکاران برای تحقق اهداف، دستورالعمل اجرایی طرح اعطای تسهیلات به صاحبان کسب و کارهایی که به دلیل شرایط ناشی از شیوع کرونا در فعالیت های خود دچار مشکل شده اند، میسر خواهد شد. مدیرعامل بانک ملی ایران بیان کرد: در این شرایط حساس که مقام معظم رهبری به روسای سه قوه و علی الخصوص دولت تدبیر و امید و نظام بانکی کشور تکلیف فرموده اند که صاحبان مشاغل را تنها نگذاشته و با سهل ترین شیوه و در اسرع وقت نسبت به اعطای تسهیلات و تامین مالی صاحبان کسب و کار جهت نیل به شعار «جهش تولید» اقدام نمایید، از همکاران معزز بانک ملی ایران انتظار مساعدت حداکثری همانند سنوات گذشته را دارم.

حجت‌اله صیدی، مدیر عامل بانک صادرات ایران در مراسم تکریم و معارفه مدیر شعب خراسان رضوی :

سال ۹۹، سال تثبیت سودآوری پایدار بانک صادرات ایران است



مدیرعامل بانک صادرات ایران گفت: سال ۱۳۹۹، سال تثبیت سودآوری پایدار و افزایش سهم بازار منابع بانک صادرات ایران است. به گزارش روابط‌عمومی بانک صادرات ایران، حجت‌اله صیدی با اشاره به عملکرد خوب این بانک در تحقق اهداف تعیین شده گفت: طی دو سال گذشته با تلاش تمامی همکارانم موفق شدیم زیان‌دهی بانک را متوقف و بانک را به سودآوری برسانیم. در سال ۱۳۹۹ نیز برنامه‌های مستمری برای افزایش سهم بازار منابع داریم تا به تثبیت سودآوری پایدار برسیم. وی که در مراسم معارفه مدیرشعب بانک صادرات ایران در استان خراسان‌رضوی که به صورت وب کنفرانس برگزار شد، سخن می گفت؛ لازمه تحقق سودآوری پایدار را افزایش درآمدها و مدیریت هزینه‌ها دانست و افزود: برای تثبیت سودآوری لازم است درآمدها را افزایش دهیم. درآمدهای عملیاتی و درآمد حاصل از پرداخت تسهیلات و کارمزد مهم‌ترین درآمد بانک است که پایدار است. اگر بتوانیم درآمدهای عملیاتی را افزایش دهیم، این سود پایدار می‌ماند و آینده بانک را تضمین می کند. صیدی ادامه داد: با رعایت بهداشت اعتباری و بهینه‌سازی ترکیب تسهیلات و عقود می‌توان درآمدها را افزایش داد. تسهیلات بیشتر همواره نیازمند منابع بیشتر است که ایجاد آن به کاهش قیمت تمام شده پول می‌انجامد. مدیرعامل بانک صادرات ایران با اشاره به لزوم کاهش هزینه‌ها برای تثبیت سودآوری پایدار گفت: هزینه‌های مطالبات مشکوک‌الوصول و هزینه‌های مالی، دو هزینه مهم و تأثیرگذار هستند. سود عملیاتی به خودی خود تحقق نمی‌یابد و نیاز به تلاش و طی فرآیندها دارد و کار بانک نیز انجام عملیات بانکداری و تحقق همین سود است. مدیرعامل بانک صادرات ایران با اشاره به عملکرد خوب مدیریت شعب استان خراسان‌رضوی گفت: آقایان حاتمی و جهانبانی هرکدام در دوره مسئولیتشان با قدرت و تمرکز بر رفتار حرفه‌ای، اقدامات موثری را رقم زدند که اگر همه همکاران چنین دستاوردهایی داشته باشند، اساسا جابه‌جایی مدیران ضرورتی نخواهد یافت. صیدی ادامه داد: امیدوارم این تودیع و معارفه‌ها فتح بابی برای مجموعه همکاران شبکه باشد که به مهم‌ترین وظیفه هر انسانی که همانا ارتقای خویشتن است اهتمام ورزند. به تعبیر امیرالمؤمنین علی(ع)، هرگز نباید دو روز یک مؤمن یکسان و همانند باشد. البته ارتقا در حوزه فعالیت اداری در گرو تلاش، تمرکز و رفتار حرفه‌ای قوی است که اگر تحقق پیدا کند حتما نتیجه آن پیشرفت و دستیابی به حوزه فعالیت وسیعتر خواهد بود. چنانکه ادبیات دین مبین اسلام نیز مشحون از همین حقیقت و وعده الهی به تحقق آن است که فرمود: لنهدینهم سبلنا و در ادبیات فارسی نیز آمده است که هر چه در این پرده نشانت دهند/گر نپسندی به از آنت دهند. وی ادامه داد: از تلاش‌ها و زحمات آقای محمود حاتمی مدیر سابق این استان تشکر می کنم که مدیری کوشا، متعهد، باانگیزه و حرفه‌ای بودند و موفقیت‌های خوبی هم کسب کردند. آقای کیومرث جهانبانی نیز از مدیران فعال، باانرژی، متعهد و حرفه‌ای هستند که امید است با تمرکز و قدرت بیشتر و با بهره‌گیری از ظرفیت‌های بالای استان، در بخش‌های مختلف عملکردی استان به خصوص بانکداری الکترونیکی تحول‌آفرین باشند. صیدی با تأکید بر توجه به تمام شهرهای استان گفت: مدیریت جدید استان خراسان‌رضوی، علاوه بر شهر مشهد لازم است به مناطقی همچون فریمان، تربت حیدریه، سبزوار، شیروان، قوچان و... نیز که در صنایع مختلفی از تولید کاشی گرفته تا صنایع غذایی و... ظرفیت توسعه دارند توجه کند. حجت‌اله صیدی با اشاره به پتاسیل‌های استان خراسان‌رضوی گفت: این استان پهناور، علاوه بر ارزش و قداست معنوی از حیث شاخص‌های اقتصادی، شاخص کسب و کار، ویژگی‌های جغرافیایی، رابطه مستمر با همسایگان شمالی و شرقی، برخورداری از معادن غنی از جمله مهم‌ترین معادن سنگ آهن جهان همچون سنگان، صنایع بزرگ، شرکت‌های بزرگ IMI، پتروشیمی، تولید قطعات خودرو و صنایع پلاستیک موقعیت ممتاز و منحصربه‌فردی دارد. وی ادامه داد: این استان هاب بزرگ و مهمی برای فرآورده‌های نفتی به خصوص در حوزه‌های فریمان و سرخس است. حجت‌اله صیدی با قدردانی از بخشنامه جدید رئیس کل دادگستری استان خراسان رضوی در خصوص وصول مطالبات موسسه میزان از بدهکاران و تملک دارایی‌های این موسسه توسط بانک صادرات ایران گفت: بخشنامه آقای غلامعلی صادقی، رییس متعهد، انقلابی و شجاع دادگستری خراسان رضوی برای بانک صادرات ایران بسیار راهگشا بود. امیدواریم این بخشنامه امیدبخش هرچه زودتر اجرایی شود و بتوانیم دارایی‌های موسسه میزان را تملک و با منابعی که از بانک صادرات ایران به سپرده‌گذاران این موسسه پرداخت شده بود، جایگزین کنیم. وی ادامه داد: در مورد مسئله پدیده شاندیز نیز سران قوا و ستاد تدابیر ویژه اقتصادی مصوبات بسیار خوبی داشتند و ابلاغیه اخیر ریاست محترم جمهور و تصمیم‌های ریاست محترم قوه قضائیه در این خصوص بسیار مغتنم و کارگشاست که امیدواریم اجرای این مصوبات سرعت بگیرد. به گونه‌ای که حق سهامداران شریف پدیده اعم از حقوقی و حقیقی ادا شود و به زودی این پروژه به نتیجه برسد. مدیرعامل بانک صادرات ایران ادامه داد: کار کردن در استان خراسان‌رضوی، به دلیل تعدد و تنوع ذینفعان، مدیریت ویژه‌ای را می‌طلبد که مهم‌ترین خصیصه آن رویکرد تعاملی است. البته تعامل وقتی موفق است که مبتنی بر اصول حرفه‌ای باشد زیرا معتقدیم بانک در ایران همانند سایر نقاط جهان، نباید رویکرد سیاسی و جناحی داشته باشد بلکه باید در خدمت همه ذینفعان قرار گیرد.

پرداخت ۱۸۰۰ میلیارد ریال تسهیلات بانک توسعه تعاون به متقاضیان نهادهای حمایتی

مدیرعامل بانک توسعه تعاون گزارشی از پرداخت ۱۸۰۰ میلیارد ریال تسهیلات قرض‌الحسنه به اشخاص تحت پوشش نهادهای حمایتی خبر داد. حجت اله مهدیان مدیرعامل بانک توسعه تعاون ضمن تبریک روز بهزیستی و تأمین اجتماعی اظهار داشت: نهادهای حمایتی از مهم‌ترین کارکردهای دولت‌های توسعه‌گرا برای ایجاد رشد اقتصادی متوازن و افزایش سطح اشتغال همه‌جانبه در میان اقشار جامعه هستند. وی در همین رابطه تصریح نمود: سازمان بهزیستی و کمیته امداد امام (ره) به‌عنوان سازمان‌های حمایتگر، رویکرد حمایتی خود را فراتر از کمک‌های مستقیم پیش برده و در جهت اشتغال‌زایی و توانمندسازی اقشار آسیب‌پذیر پیشرو بوده‌اند. مهدیان با اشاره به همکاری چندین ساله میان بانک توسعه تعاون و سازمان بهزیستی و کمیته امداد گفت: تعهدات بانک در قراردادهای عاملیت به‌خوبی عملیاتی شده و به میزان ۱۸۰۰ میلیارد ریال تسهیلات قرض‌الحسنه طی سه سال اخیر به‌منظور اشتغال‌زایی به اشخاص حقیقی و حقوقی تحت پوشش این نهادها پرداخت‌شده است. مهدیان همچنین به پرداخت ۱۶۰۰ میلیارد ریال تسهیلات قرض‌الحسنه به مشاغل خانگی طی سه سال اخیر اشاره نمود و افزود: این طرح با مدیریت کارآمد وزارت تعاون، کار و رفاه اجتماعی در حال انجام است و این بانک نهایت همکاری را در جهت افزایش سطح اشتغال خانگی به‌عنوان یکی از شاخص‌های توسعه اجتماعی ادامه می‌دهد. مدیرعامل بانک توسعه تعاون به پرداخت ۷۳۰۰ میلیارد ریال تسهیلات قرض‌الحسنه ازدواج جوانان اشاره کرد و ابراز امیدواری نمود



با ادامه این تسهیلات، گام‌های محکمی درراه تسهیل ازدواج برداشته شود.

بسته حمایتی بانک دی برای آسیب دیدگان ویروس کرونا

بانک دی در راستای ایفای نقش در حوزه مسئولیت اجتماعی از آسیب دیدگان ناشی از ویروس کرونا حمایت می کند. به گزارش روابط عمومی بانک دی؛ با توجه به شیوع موج دوم ویروس کرونا در کشور، بانک دی با هدف حمایت از اصنافی که به دلیل کاهش فعالیت های کسب و کار دچار مشکلات اقتصادی شده اند و همچنین قدردانی از جانفشانی های فعالان نظام سلامت کشور و کادر سلامت با ارائه کارت اعتباری در قالب بسته حمایتی این عزیزان را تحت پوشش قرار می دهد. بر اساس این گزارش؛ بسته حمایتی ناشی از آسیب دیدگان ویروس کرونا در قالب کارت اعتباری و تسهیلات رفع احتیاجات ضروری خانوار در اقساط ۳۶ ماهه با نرخ ۱۸ درصد تا سقف پانصد میلیون ریال، قابل پرداخت خواهد بود. شایان ذکر است؛ پرستاران، بهیاران، کارکنان شاغل در بیمارستان ها، درمانگاه ها و مراکز سلامت و کارکنان شاغل در حوزه سلامت (بیمارستان‌ها، کلینک ها، آزمایشگاه ها و ...) با ارائه معرفی نامه رسمی و گواهی اشتغال به کار از مراکز متبوع می توانند از طرح بسته حمایتی بانک دی بهره مند شوند.

اقدامات بانک رفاه در حوزه تولید چشمگیر است

اقدامات بانک رفاه در عرصه اقتصاد و در سالی که به نام «جهش تولید» نام گذاری شده است، چشمگیر است.به گزارش روابط عمومی بانک رفاه کارگران، از ابتدای سال جاری که به نام «جهش تولید» نام گذاری شده است، این بانک در جهت تحقق شعار سال، اقدامات مهم و چشمگیری انجام داده است که از جمله می‌توان به تخصیص ۵۰۰۰ میلیارد ریال تسهیلات برای پرداخت به بنگاه‌های تولیدی کوچک و متوسط، اشاره کرد. علاوه بر این ۳۰۰۰ میلیارد ریال برای واحدهای تولیدی مشکل‌دار که نمی‌توانستند حقوق پرسنل و کارگران را پرداخت کنند در نظر گرفته شده است.بر اساس این گزارش، برای تأمین مالی صنایع پیشران کشاورزی، گردشگری و صنعت و معدن حدود ۲۷ هزار میلیارد ریال و برای صاحبان کسب و کارهایی که به دلیل شرایط ناشی از شیوع ویروس کرونا در فعالیت اقتصادی خود دچار مشکل شده اند، ۳۰۰۰ میلیارد ریال تسهیلات در نظر گرفته شده است.همچنین به منظور حمایت از تولید و توزیع کنندگان دارو و سایر مواد بهداشتی مبلغ ۲۵۰۰ میلیارد ریال اعتبار تخصیص یافته است.

تسهیل استفاده مشتریان از درگاه های غیرحضوری به منظور کنترل موج دوم بیماری کرونا

با هدف کاهش بیش از پیش مراجعه حضوری شهروندان و مشتریان به شعب بانک شهر و در راستای صیانت از سلامت آنان، استفاده از درگاه های غیرحضوری این بانک تسهیل شد.به گزارش مرکز ارتباطات و روابط عمومی، با توجه به شروع موج دوم بیماری کرونا در سطح کشور و در راستای مدیریت، کنترل و پیش گیری از شیوع ویروس ، تا اطلاع ثانوی تغییراتی بر روی سیستم های نرم افزاری و ابزارهای الکترونیکی بانک شهر به منظور تسهیل استفاده مشتریان از درگاه های غیرحضوری جهت کاهش مراجعات حضوری ایشان به شعب به شرح ذیل اعمال شده است: ۱- افزایش سقف مجاز انتقال وجه کارت به کارت (شتابی و درون بانکی) از طریق درگاه های اینترنتی، خودپردازها و کیوسک از مبلغ ۳۰ میلیون ریال در هر شبانه روز از مبدا هر کارت به مبلغ ۶۰ میلیون ریال.۲- افزایش سقف انتقال وجه کارتی از طریق پرداخت سازها از یک میلیون ریال به ۳۰ میلیون ریال در روز.۳- تمدید تاریخ انقضای کارت های بانکی بدون نیاز به مراجعه حضوری مشتری به مدت یکسال از تاریخ انقضای کارت ها و تا اطلاع ثانوی.

رشد چشمگیر منابع یک بانک قرض‌الحسنه

رشد بیش از ۷۶ درصدی منابع و نسبت مطالبات غیرجاری کمتر از یک درصد، تنها برخی از دستاوردهای بانک قرض‌الحسنه مهر ایران در سال ۱۳۹۸ بوده است. به گزارش روابط عمومی بانک قرض الحسنه مهر ایران، با برنامه‌ریزی مدیران و تلاش مجموعه کارکنان، سال گذشته این بانک موفق شد افتخاراتی را به دست آورد که در ادامه برخی از آنها را به اطلاع شما می‌رسانیم. تعداد مشتریان این بانک در سال گذشته به ۹ میلیون نفر رسید و خانواده بانک مهر ایران بیش از پیش گسترده شد. همچنین منابع بانک بیش از ۷۶ درصد رشد را در سال ۱۳۹۸ تجربه کرد و بانک مهر ایران توانست به‌پشتوانه این رشد منابع، بیش از ۲۲۱هزار میلیارد ریال تسهیلات به مشتریان خود پرداخت کند. این تسهیلات به بیش از دو میلیون و ۳۰۰هزار نفر از مشتریان بانک پرداخت شده است. همچنین سرمایه بانک قرض‌الحسنه مهر ایران با توافق سهامداران و اخذ مجوز بانک مرکزی به ۲۵هزار میلیارد ریال افزایش یافت که این موضوع نقش به‌سزایی در ارتقای قدرت وام‌دهی بانک ایفا می کند.

رویکرد

بازدهی ۸۴۸ درصدی صندوق سرمایه‌گذاری زیر مجموعه بیمه ایران در یک سال گذشته

صندوق ارزش کاوان آینده، زیرمجموعه شرکت سبدگردان آسال (متعلق به بیمه ایران) با بازدهی ۸۴۸ درصد برای یکسال منتهی به ۲۰ تیرماه ۹۹ در جایگاه نخست بازدهی قرار دارد. به گزارش روابط عمومی #بیمه_ایران، سید نیما فاضلی مدیرعامل سبدگردان آسال با بیان مطلب فوق درباره عملکرد صندوق ارزش کاوان آینده گفت: این صندوق در یک سال منتهی به ۲۰ تیر ۹۹ از نظر خالص ارزش دارائی ها با رشدی قابل توجه از ۳۳۷ میلیارد ریال به ۲۸.۶۹۵ میلیارد ریال رسیده است و از نظر ارزش دارائیها جزو سه صندوق برتر می باشد. فاضلی با بیان اینکه تعداد واحدهای سرمایه گذاری با ۷۹۶ درصد رشد از ۲۰.۳۷۵ واحد به ۱۸۲.۶۹۴ واحد رسیده است. افزود: تعداد سرمایه گذاران حقوقی از ۵ به ۲۰ با مالکیت ۳۳ درصد واحدهای صندوق و تعداد سرمایه گذاران حقیقی با استقبال کم نظیر از ۱۰۱ نفر به ۳۷۳۳ نفر و مالکیت اشخاص حقیقی از ۱۰ درصد به ۶۷ درصد واحدهای صندوق ارتقا داشته است. مدیرعامل شرکت سبد گردان آسال درباره ترکیب دارایی های صندوق توضیح داد: با توجه به شرایط بازار سرمایه و پیش بینی مدیر صندوق به منظور کسب حداکثر بازدهی برای سرمایه گذاران تقریبا ۹۸ درصد از دارائیهای صندوق سهام می باشد که بالطبع با توجه به شرایط و به منظور کنترل ریسک این نسبت می تواند تغییر کند. فاضلی بازده صندوق در سال ۹۸ را ۳۵۶ درصد اعلام کرد و ادامه داد: این بازدهی همچنان ادامه داشته است و در سال ۹۹ تا تاریخ ۲۰ تیرماه به بیش از ۲۱۹ درصد رسیده است.

لبخند رضایت کمیته امداد از خدمات بیمه سرمد در استان زنجان

سرپرست مدیریت استان زنجان بیمه سرمد با مدیران کمیته امداد خمینی استان دیدار کرد. به گزارش روابط عمومی بیمه سرمد، جواد مصطفوی سرپرست مدیریت استان زنجان بیمه سرمد با هدایت صفری و جمعی مدیران استانی کمیته امداد دیدار و گفتگو کرد. در این دیدار که با هدف هماهنگی و توسعه خدمات بیمه سرمد به کارکنان و مددجویان کمیته امداد امام خمینی در استان زنجان برگزار شد، هدایت صفری رضایت خود را خدمات سرمد اعلام کرد. صفری در این دیدار گفت: مجموعه کمیته امداد امام خمینی از خدمات درمانی بیمه سرمد رضایت کامل دارد که امیدواریم این روند ادامه داشته باشد و خانواده بزرگ کمیته امداد بتوانند از خدمات بیمه سرمد بهره ببرد. مصطفوی نیز با اشاره به اینکه خدمت به کمیته امداد افتخاری است که نصیب بیمه سرمد شده، گفت: تمام تلاش من و همکارانم این است که خدمات بیمه‌ای به ویژه در حوزه درمانی را به طور احسن به کمیته امداد ارائه کنیم. در پایان این دیدار مدیران استانی کمیته امداد، در صورتجلسه‌ای رضایت کامل خود از خدمات بیمه سرمد اعلام کردند.

چالش بزرگ صنعت بیمه همگانی سازی بیمه های اختیاری است

ماهیت صنعت بیمه با رویکرد اجتماعی تعریف می شود و محصول نهایی آن چیزی جز آرامش و اطمینان نیست. به گزارش اداره کل روابط عمومی و امور بین الملل بیمه مرکزی، دکتر غلامرضا سلیمانی در دیدار با یکی از مدیران مسئول رسانه و کارکنان آن، ضمن اعلام این مطلب افزود: بزرگترین چالش صنعت بیمه همگانی سازی بیمه های اختیاری است و ما از رسانه‌ها انتظار داریم در این مسیر همراه ما باشند. رئیس کل بیمه مرکزی عملکرد این صنعت را در راستای افزایش سرمایه های اجتماعی، مناسب ارزیابی کرد و افزود: گسترش فرهنگ استفاده از محصولات بیمه‌ای علاوه بر افزایش سطح رفاه جامعه به رونق فضای کسب و کار نیز کمک می کند. وی از بیمه نامه های زندگی به عنوان نماد آینده نگری یاد کرد و اظهار داشت: با استفاده از ظرفیت‌های رسانه‌ای و همچنین قابلیت فراوان فضای مجازی می توان زمینه های افزایش امید در جامعه و رشد شاخص های اجتماعی را فراهم کرد. رئیس شورای عالی بیمه در پایان از امر فرهنگ‌سازی برای تامین آرامش مردم به عنوان عملی مقدس یاد کرد و گفت: تجربه اطمینان با صنعت بیمه یک حقیقت است و رسانه‌ها برای تبیین این واقعیت در خط مقدم فرهنگ‌سازی قرار دارند. شایان ذکر است در این دیدار آخرین مسائل صنعت بیمه و همچنین ظرفیت رسانه ها در امر همگانی سازی فرهنگ بیمه مورد بحث و بررسی قرار گرفت.

روزنامه صبح ایران
کلید
شنبه ۲۸ تیر ۱۳۹۹ /شماره ۱۳۶۴ / سال هفتم

خبر

فرماندار قشم:

قشم در تولید برق خودکفا شد

قشم - فرماندار قشم گفت: با افتتاح فاز نخست نیروگاه سیکل ترکیبی در قشم، این جزیره در تولید برق خودکفا شد.

علیرضا نصری ظهر پنجشنبه در حاشیه افتتاح فاز نخست نیروگاه سیکل ترکیبی قشم در جمع خبرنگاران گفت: با بهره برداری از فاز نخست این پروژه به ارزش ۳۰۸ میلیون یورو، شهرستان قشم کاملا در تامین برق به عنوان یک زیرساخت مهم برای صنایع خودکفا شد. نصری یادآور شد: تولید برق در قشم برای نخستین بار در سال ۹۶ با تولید ۳۰ مگاوات وارد مرحله عملی شد و امروز با افزایش آن به ۳۸۰ مگاوات، برق قشم مستقل شد و از این پس از شهرستان قشم‌می توان به عنوان صادر کننده برق یاد کرد. وی گفت: تولید و خودکفایی برق در قشم، علاوه بر ایجاد رفاه، اقدام موثر در حوزه پدافند غیر عامل و توسعه پایدار در این حوزه، محسوب می شود.

کاهش ۴۱ میلیارد دلاری درآمد نفتی ایران در سال گذشته

تازه‌ترین بولتن آماری سالانه اوپک نشان می‌دهد که درآمد سالانه نفت ایران در سال ۲۰۱۹ نسبت به سال ۲۰۱۸ بیش از ۴۱ میلیارد دلار کاهش یافته است.

سازمان کشورهای صادرکننده نفت (اوپک) در بولتن آماری سالانه این سازمان که به‌تازگی منتشر شده است درآمدهای نفتی کشورهای عضو اوپک را از سال ۲۰۱۵ تا ۲۰۱۹ منتشر کرد.

بر اساس این جدول، درآمد نفتی ایران در سال ۲۰۱۵ تا ۲۰۱۹ به ترتیب ۲۷ میلیارد و ۳۰۸ میلیون دلار، ۴۱ میلیارد و ۱۲۳ میلیون دلار، ۵۲ میلیارد و ۷۲۸ میلیون دلار، ۶۰ میلیارد و ۵۱۹ میلیون دلار و ۱۹ میلیارد و ۲۳۳ میلیون دلار بوده است.

در سال ۲۰۱۹، عراق بیش از ۸۰ میلیارد دلار، عربستان بیش از ۲۰۲ میلیارد دلار، امارات بیش از ۴۹ میلیارد دلار و کویت بیش از ۵۲ میلیارد دلار درآمد نفتی داشته است.

فروش مرغ بیش از ۱۹ هزارتومان تخلف و گرانفروشی است



رییس اتحادیه فروشندگان پرنده و ماهی گفت: در حال حاضر قیمت مرغ در خرده فروشی ها برای مصرف کننده ۱۸هزار و ۵۰۰ تا ۱۹هزارتومان است و فروش مرغ بیش از ۱۹ هزارتومان تخلف و گرانفروشی است.

مهدی یوسف خانی در پاسخ به این سوال که آیا مرغ نسبت به هفته گذشته گران شده است و چرا برخی واحدها تا ۲۱ هزارتومان مرغ را به مشتریان عرضه می کنند، گفت: قیمت عمده مرغ که مغازه داران از کشتارگاه خریداری می کنند ۱۷ هزارو۵۰۰تومان و قیمت مرغ برای مصرف کننده ۱۸ هزارو۵۰۰ تا ۱۹ هزارتومان است. وی ادامه داد: فروش مرغ بیش از ۱۹ هزارتومان تخلف وگرانفروشی است که متاسفانه در برخی از نقاط شهر نیز این اتفاق افتاده است. رییس اتحادیه فروشندگان پرنده و ماهی اضافه کرد: نرخ مصوب مرغ در ستاد تنظیم بازار ۱۵هزارو۷۵۰ تومان برای مصرف کننده است. ولی متاسفانه مرغداران مرغ را با قیمت مصوب به کشتارگاه ها عرضه نمی کنند و بنابراین مرغ حدود ۳هزارتومان بیشتر از نرخ مصوب به دست مصرف کننده می رسد.

تسهیلات بانکی گره گشا یا بلای جان تولید؟

تعطیلی کارگاه‌ها به دلیل بدهی بانکی



اقساط سنگین وام سالهاست تبدیل به موضوعی نگران کننده برای تولیدکنندگان شده، موضوعی که ترس بازگشت اقساط را به دنبال داشته است.

تامین نقدینگی یکی از نیازهای اصلی واحدهای تولیدی در کشور است که نبود آن چرخه فعالیت هر کارخانه ای را از حرکت می‌اندازد. اغلب واحدهای تولیدی چه برای تأمین نقدینگی چه برای ارتقاء ظرفیت و کیفیت تولیدات خود ملزم به اخذ وام و تسهیلات از بانک‌ها می‌شوند.

بسیاری از تولیدکنندگان آنچنان که باید از فرایندهای مالی سردر نمی آورند. نمی توان از فردی که تمام عمر خود را پای دستگاه‌های صنعتی گذرانده انتظار تسلط بر تعاملات بانکی داشت و همین موضوع باعث بروز آسیب برای تولید کنندگان می‌شود. یک پرس و جوی ساده بین تولیدکنندگان می تواند شما را به چند هزار صنعتگری برساند که به دلیل اختلال در بازپرداخت تسهیلات بانکی واحد تولیدی خود را از دست داده‌اند.

در سالی که تمرکز تمان بخش‌های کشور بر گسترش و جهش تولید داخل است؛ واحدهایی که سال‌ها مهر تولید داخل را بر کالاهای خود می‌کوبیدند زیر فشارهای اقتصادی آسیب دیده و به ضربه نهایی خود دولت، از طرف بانک‌ها، از کار افتادند. بانک‌ها و تسهیلاتی که بنا بود تا یاری رسان صنعتگران باشد به ابزاری برای تحت فشار قرار دادن و مصادره هر چه زودتر آن‌ها تبدیل شده است. این چند خط، درد دل هزاران تولید کننده‌ای بود که بارها و بارها گفته بودیم و نوشته بودیم اما توسط مسئولان بانک مرکزی شنیده نمی‌شد اما حالا صحبت‌های مسئول سازمان بسیج کارگران و کارخانجات کشور مهر تاییدی بر حقیقت بودن ان است. علی حسین رعیتی فرد با تاکید بر این که اگر در بخش تولید بتوانیم موانع را برطرف کنیم، نیاز های کشور را تأمین و مشکلات عمده اقتصادی نیز حل خواهد شد گفت: این مهم اتفاق نخواهد افتاد مگر با یک عزم ملی و خواست همگانی، از مسئولان گرفته تا مردم. رعیتی فرد در ادامه افزود: متاسفانه تحریم‌های دشمنان قسم خورده انقلاب و نظام اسلامی باعث شده تا رونق اقتصادی کمی کمرنگ بشود که البته باید گفت که این تحریم ها از همان ابتدای انقلاب آغاز شده و ادامه خواهد داشت چون دشمنان ما با اسلام و دین ما مشکل دارند و نمی توانند پیشرفت جوانان انقلابی را ببینند و می خواهند همه کشورها مستعمره آنها باشند.

او ادامه داد: در شرایطی که ما در جنگ اقتصادی هستیم و چند سالی هم هست که مقام معظم رهبری در ابتدای سال نو، عناوین متعددی برای تولید و حمایت از کار و دسترنج کارگر و کارفرمای ایرانی بیان می کنند، به هیچ عنوان قابل قبول نیست در سالی که جهش تولید نامگذاری شده تعداد ۱۴۶۰ کارخانه توسط بانک های کشور تعطیل شوند. بانک ها ۱۴۶۰ کارخانه و مراکز تولیدی را به دلیل بدهی و عقب افتادگی اقساط تسهیلات دریافتی آن را به تملک خود درآورده و همین امر موجب تعطیلی کارخانه تولیدی و بیکاری عده ی زیادی از کارگران شده است.

پای صحبت‌های فعالان عرصه تولید که بنشینید یک جمله تکراری را به دفعات خواهید شنید؛ تحریم‌های داخلی فشاری بیش از تحریم‌های خارجی بر تولید کنندگان وارد کرد. از شرکت‌هایی خواهید شنید که به گفته صاحبان قبلی آن، بانک‌ها به عمد شرایط مصادره آن را فراهم کردند و از واحدهای تعطیلی برایتان سخن خواهند گفت که زمانی افتخار تولید کشور بودند.

آمار و ارقام متعدد بانک از بدهی تولید گنندگان به خود

یکی از فعالان صنعت چوب که واحد تولیدی او توسط بانک مصادره شده معتقد است اشکلاتی در فرایند مصادره وجود دارد بیان کرد: بانک‌ها حتی مبلغ بدهی ما را به درستی اعلام نمی‌کنند. به فاصله چند روز میزان بدهی شرکت به بانک را استعلام کردیم و هر بار میزان متفاوتی اعلام کردند. یک بار به فاصله چند روز میزان بدهی ما به بانک یک میلیارد تومان افزایش پیدا کرد و وقتی علت را جویا شدیم توضیح قانع کننده‌ای ارائه نکردند. دادگر، یکی از تولید کنندگانی که واحد تولیدی او توسط بانک مصاده شده گفت: با توجه به مشکلاتی که در بازپرداخت تسهیلات دریافتی داشتیم؛ بانک ارائه دهنده تسهیلات اموال و ساختمان‌های شرکت را مصادره کرد که در نهایت تعطیلی کارخانه را به همراه داشت. او ادامه داد: شرایط به قدری نامناسب بود که حاضر به ارائه رایگان برند محصولات خودمان به بانک شدیم تا خطوط تولیدی از کار نیفتد و کارگران مشغول در این واحد تولیدی از کار بیکار نشوند. حالا بان مصادره کننده به رایگان از نام تجاری که سال‌ها برای ان زحمت کشیده شده استفاده می‌کند.

به گفته مسئولان وزارت صمت، بانک‌ها و بدهی‌های بانکی اصلی‌ترین دلیل تعطیلی واحدهای صنعتی هستند. سعید زرندی معاون طرح و ب نامه وزارت صمت گفت: یکی از موضوعات مهمی کا در مجموعه وزارت صمت پیگیری می‌کنیم به کارگیری بهینه ظرفیت‌هایی است که قابلیت بازگشت به چرخه تولید را دارند که به زبان ساده می‌توان آن را بهره‌ری سرمایه دانست.

بازگرداندن واحدهای تولیدی تعطیل به چرخه حیات

او ادامه داد: یکی از ابعاد آن بازگرداندن واحدهای تعطیل به چرخه فعالیت است. عمده این واحدها امکانات فیزیکی خوبی دارند و حتی برخی از آن‌ها به ماشین‌آلات مناسبی تجهیز شده‌اند اما به دلایل مختلف مدیریتی فعالیتشان متوقف شده است. زرندی بیان کرد: تمرکز ما بر این واحدها از سال ۹۸ آغاز شده و امسال هم ادامه پیدا کرده است تا واحدهای تعطیل را با چرخه تولید بازگردانیم و برای امسال ۲ هزار و ۲۰۰ واحد را هدف‌گذاری کرده‌ایم. این هدف گذاری شامل هزار و ۵۰۰ واحد داخل شهرک‌های صنعتی و ۷۰۰ واحد بیرون شهرک‌های صنعتی می‌شود. تا امروز ۲۳۱ واحد به چرخه تولید بازگشتند و امیدواریم بتوانیم به هدفگذاری‌های برنامه‌ریزی شده دست پیدا کنیم.

شریعتمداری در پیامی به مناسبت هفته بهزیستی؛

لزوم انسجام و سیاست‌گذاری کارآمد برای تحقق عدالت اجتماعی



وزیر تعاون، کار و رفاه اجتماعی در پیامی به مناسبت هفته بهزیستی گفت: باید با شکل‌گیری یک ائتلاف فراگیر «همه با هم بودن» تلاش و همت خود را به کارگیریم تا کاستی‌ها و بی‌عدالتی‌ها را نسبت به اقشار دارای معلولیت، آسیب‌دیدگان اجتماعی، زنان سرپرست خانوار، کودکان کار و خیابانی، کودکان بد و بی‌سرپرست، سالمندان و همه آنانی که تحت پوشش سازمان خیرخواه و انسان دوست بهزیستی و دیگر نهادهای حمایتی هستند، بزداییم.

«محمد شریعتمداری» در این پیام افزود: امروز و در زمانی که شیوع ویروس منحوس و عالم‌گیر کرونا بیش از هر زمان دیگر سایه شوم فقر را نه در ایران بلکه در سراسر جهان گسترش داده است، باید همدلانه و با تکیه به باورهای دینی، فرهنگی و انسانی بیش از هرزمان در این مرز و بوم دست یاری به سوی یکدیگر دراز کنیم و یک جنبش فراگیر برای کمک به یکدیگر شکل دهیم.

وی ادامه داد: دستیابی به عدالت و رفاه رویای دیرین همه انسان‌ها بوده است، یکی از اهداف مهم انقلاب اسلامی هم تامین عدالت اجتماعی، ریشه‌کن کردن فقر و تولید ثروت برای بهره‌مندی همگان از رفاه نسبی بوده است.

شریعتمداری در این پیام تاکید کرد: همانگونه که رهبر معظم انقلاب نیز بارها تاکید کرده‌اند در مسیر تحقق عدالت اجتماعی کم کاری داشته‌ایم و برای تحقق این هدف، امروز بیش از هر زمان به انسجام، همدلی و سیاست‌گذاری کارآمد برای تحقق همه ابعاد عدالت اجتماعی نیاز داریم.

انجمن صنایع لوازم خانگی مطرح کرد

ضرورت تامین ارز برای تعطیل نشدن تولید لوازم خانگی



دبیر انجمن صنایع لوازم خانگی ایران از صدور بخشنامه‌ای از سوی بانک مرکزی خبر داد که طبق آن تولید کنندگان دیگر نمی‌توانند از ارز اشخاص یا ارز حاصل از صادرات غیر استفاده کنند.

عباس هاشمی ، اظهار کرد: بر اساس این بخشنامه تمام ارز حاصل از صادرات باید در سامانه نیما عرضه شود و واحدهای تولیدی در صف انتظار تامین ارز از سامانه نیما قرار بگیرند. این در حالی است که برخی تولیدکنندگان کوتاژهای صادراتی را با مشکل پیدا و ریال مورد نیاز را تامین کرده بودند، اما بانک مرکزی به یکباره باعث توقف این روند شده است. وی با اشاره به محدودیت تامین و تخصیص ارز به اقلام وارداتی مورد نیاز تولید در صنعت لوازم خانگی، وضعیت واحدها را بحرانی توصیف کرد و گفت: در صورت ادامه این شرایط احتمال دارد تولید واحدهای لوازم خانگی تا ۴۵ روز دیگر متوقف شود. هاشمی با بیان اینکه با وجود گروه کالایی قطعات و مواد اولیه لوازم خانگی که باید ارز نیمایی دریافت کنند، در سال جاری ۲۵ درصد نیاز این صنعت از طریق سامانه نیما و مابقی از ارز اشخاص تامین شده است، تصریح کرد: به نظر می‌رسد هدف بانک مرکزی از این سیاست کنترل نرخ ارز است، اما این روند منجر به بحران جدی برای صنعت کشور خواهد شد. وی همچنین افزایش قیمت و مشکلاتی در تامین مواد پتروشیمی و ورق فولادی را از جمله دیگر مشکلات تولید لوازم خانگی عنوان کرد و گفت: در شرایطی که قیمت نهاده های تولید بی رویه افزایش پیدا می‌کند، سازمان حمایت نیز تولیدکنندگان را ملزم به قیمت گذاری کرده است. برای مثال قیمت یکی از محصولات پتروشیمی از حدود ۲۵ هزار تومان به ۱۳۰ هزار تومان در بازار آزاد رسیده است.

از طریق ارتباط ویدئو کنفرانس با رئیس جمهور؛

پروژه‌های بزرگ صنعت آب و برق در هرمزگان به بهره‌برداری رسید

پروژه‌های بزرگ صنعت آب و برق در هرمزگان با ۲۷۰۰ میلیارد تومان اعتبار، از طریق ارتباط ویدئو کنفرانس با رئیس جمهور به بهره برداری رسید.

فریدون همتی (۲۶ تیرماه) در جمع خبرنگاران، عنوان کرد: واحد شماره یک نیروگاه سیکل ترکیبی قشم، افزایش توان واحد بخار نیروگاه بندرعباس، ۱۱ طرح انتقال برق و هفت طرح توزیع برق، پروژه‌های حوزه صنعت برق در هرمزگان هستند که افتتاح شد. استاندار هرمزگان افزود: فاز دوم آب شیرین کن بندرعباس، طرح تامین و انتقال آب به شبکه گلخانه شمیل و بخشی از شبکه دشت میناب و بهره‌برداری از شبکه ۵۰۰ هکتاری گلخانه شمیل، طرح تامین و انتقال آب به شهرک صنعتی میناب و فاز اول طرح آبرسانی به شهرستان بشاگرد، پروژه‌های حوزه آب در هرمزگان هستند که به بهره‌برداری رسید.

وی اضافه کرد: بهره‌برداری از پروژه آب انتقال به شبکه گلخانه ای موجب ایجاد اشتغال مستقیم و غیرمستقیم پنج هزار نفر و رونق اقتصادی و بهبود شرایط اجتماعی منطقه خواهد شد. همچنین مدیریت بهینه منابع آب و خاک دشت میناب و شمیل، کاهش تعارضات اجتماعی ناشی از کمبود آب ؛ جلوگیری از افت سطح آبخوان، حفظ کیفیت منابع آب زیرزمینی و فرونشست زمین از دیگر اهداف این طرح است. همتی افزود: طرح قابل افتتاح در بشاگرد نیز منجر به تامین آب شهر سردشت و ۸ روستا خواهد شد و از پروژه های بزرگ در این دولت است. در میناب نیز آب مصرفی شهرک صنعتی تیرور از خط اول انتقال آب میناب تامین می شود. همتی تصریح کرد: در مجموع برای اجرای این طرح‌ها ۲۷۰۰ میلیارد تومان اعتبار هزینه و سرمایه‌گذاری شده است. استاندار هرمزگان با اشاره به پروژه مهم تامین آب با ظرفیت ۲۰ هزارمتر مکعب اشاره کرد و گفت: تامین آب شهرستان بندرعباس ۹۰ هزار نفر را در شهرستان های خمیر بندرعباس تحت پوشش قرار می‌دهد. امین قصمی، مدیرعامل شرکت آب و فاضلاب هرمزگان افزود: با بهره برداری از فاز دو آبشیرین کن بندرعباس و طرح آبرسانی از سد جگین به بشاگرد در قالب پویش #الف ب ایران، گام بزرگی در راستای تامین آب پایدار مردم شرق و مرکز استان برداشته می شود. وی با بیان اینکه افتتاح فاز اول آبشیرین کن یکصد هزار متر مکعبی بندرعباس در آذر ماه ۹۷ بخش عمده ای از نیاز آبی شهرستان خمیر و روستاهای مسیر را مرتفع کرد، گفت: با بهره برداری از فاز دوم این طرح، علاوه بر شهرستان خمیر، مردم شهر بندرعباس نیز از ظرفیت این آبشیرین کن بهره مند می شوند.

آگهی دعوت افراز
چون خانم /آقا خانجان سرحدی دادی (وکالتا / اصالتا) ـــــــ فرزند غلام احدی از مالکین مشاعی پلاک ۱/۱۶۳۲ - اصلی واقع در بخش ۱ سیستان شهرستان زابل خیابان دانشگاه کوچه ـــــ طبق درخواست شماره ۱۰۲/۳۸۸۸ -ز مورخ ۹۹/ ۰۴/۰۹ طبق وکالتنامه ـــــــشماره: ـــــــدفترخانه شماره: ۱۳ تقاضای افراز سهمی خود /موکل خویش را از پلاک مرقوم با استناد به قانون افراز وفروش املاک مشاع مصوب سال ۱۳۵۷ رااز این اداره نموده و در ذیل تقاضای افراز خویش اعلام داشته که به دیگر مالکین مشاعی دسترسی ندارد وآدرس آنها مشخص نمیباشد لذا مراتب طبق ماده ۱۸ آئین نامه اجرائی مفاد اسناد رسمی لازم الاجرا، آگهی میگرددواز سایر مالکین مشاع و کسانیکه حق و حقوقی در این ملک دارند و یا تمایل به افراز دارند دعوت بعمل می آید تا در ساعت ۸ صبح روز پنج شنبه مورخ ۹۹/۰۶/۲۷ دراین اداره و یا در محل وقوع ملک مزبور حضور بهم رسانند تا با حضور و نظارت آنان عمل افراز برابر مقررات صورت پذیرد یادآور میگردد عدم حضور مانع از انجام عمل افراز نخواهد شد.م الف ۲۸۴
تاریخ انتشار:۱۳۹۹/۴/۲۸
مهدی پهلوانروی - رئیس ثبت اسناد و املاک زابل ۲۳۱۷

آگهی دعوت افراز
چون خانم /آقا فاطمه پیری زیرکوهی (وکالتا / اصالتا) ـــــــ فرزند رشیدخان احدی از مالکین مشاعی پلاک ۹/۱۰۶۷ - اصلی واقع در بخش ۲ سیستان شهرستان زابل خیابان هیرمندشمالی کوچه ـــــ طبق درخواست شماره ۱۰۲/۳۹۱۷ -ز مورخ ۹۹/ ۰۴/۰۹ طبق وکالتنامه ـــــــشماره: ـــــــدفترخانه شماره: ۱۳ تقاضای افراز سهمی خود /موکل خویش را از پلاک مرقوم با استناد به قانون افراز وفروش املاک مشاع مصوب سال ۱۳۵۷ رااز این اداره نموده و در ذیل تقاضای افراز خویش اعلام داشته که به دیگر مالکین مشاعی دسترسی ندارد وآدرس آنها مشخص نمیباشد لذا مراتب طبق ماده ۱۸ آئین نامه اجرائی مفاد اسناد رسمی لازم الاجرا، آگهی میگرددواز سایر مالکین مشاع و کسانیکه حق و حقوقی در این ملک دارند و یا تمایل به افراز دارند دعوت بعمل می آید تا در ساعت ۸ صبح روز یک شنبه مورخ ۹۹/۰۵/۱۲ دراین اداره و یا در محل وقوع ملک مزبور حضور بهم رسانند تا با حضور و نظارت آنان عمل افراز برابر مقررات صورت پذیرد یادآور میگردد عدم حضور مانع از انجام عمل افراز نخواهد شد.م الف ۲۹۰
تاریخ انتشار:۱۳۹۹/۴/۲۸
مهدی پهلوانروی -رئیس ثبت اسناد و املاک زابل ۲۳۱۸

آگهی دعوت افراز
چون خانم /آقا آقاجان شیبک (وکالتا / اصالتا) ـــــــ فرزند محمد احدی از مالکین مشاعی پلاک ۵۳۸فرعی از۸۸- اصلی واقع در بخش ۲ سیستان شهرستان زابل اراضی قریه کریاسک فتح آباد طبق درخواست شماره ۱۰۲/۳۹۲۵ -ز مورخ ۹۹/ ۰۴/۰۹ طبق وکالتنامه ـــــــشماره: ـــــــدفترخانه شماره: ۱۳ تقاضای افراز سهمی خود /موکل خویش را از پلاک مرقوم با استناد به قانون افراز وفروش املاک مشاع مصوب سال ۱۳۵۷ رااز این اداره نموده و در ذیل تقاضای افراز خویش اعلام داشته که به دیگر مالکین مشاعی دسترسی ندارد وآدرس آنها مشخص نمیباشد لذا مراتب طبق ماده ۱۸ آئین نامه اجرائی مفاد اسناد رسمی لازم الاجرا، آگهی میگرددواز سایر مالکین مشاع و کسانیکه حق و حقوقی در این ملک دارند و یا تمایل به افراز دارند دعوت بعمل می آید تا در ساعت ۸ صبح روز سه شنبه مورخ ۹۹/۰۵/۱۴ دراین اداره و یا در محل وقوع ملک مزبور حضور بهم رسانند تا با حضور و نظارت آنان عمل افراز برابر مقررات صورت پذیرد یادآور میگردد عدم حضور مانع از انجام عمل افراز نخواهد شد.م الف ۲۹۴
تاریخ انتشار:۱۳۹۹/۴/۲۸
مهدی پهلوانروی -رئیس ثبت اسناد و املاک زابل ۲۳۱۹

آگهی دعوت افراز
چون خانم /آقا زلیخاگرگیج (وکالتا / اصالتا) ـــــــ فرزند گل آقا احدی از مالکین مشاعی پلاک ۱/۱۱۴۸۲ - اصلی واقع در بخش ۲ سیستان شهرستان زابل خیابان حیدرآباد کوچه ـــــ طبق درخواست شماره ۱۰۲/۳۸۹۶ -ز مورخ ۹۹/ ۰۴/۰۹ طبق وکالتنامه ـــــــشماره: ـــــــدفترخانه شماره: ۱۳ تقاضای افراز سهمی خود /موکل خویش را از پلاک مرقوم با استناد به قانون افراز وفروش املاک مشاع مصوب سال ۱۳۵۷ رااز این اداره نموده و در ذیل تقاضای افراز خویش اعلام داشته که به دیگر مالکین مشاعی دسترسی ندارد وآدرس آنها مشخص نمیباشد لذا مراتب طبق ماده ۱۸ آئین نامه اجرائی مفاد اسناد رسمی لازم الاجرا، آگهی میگرددواز سایر مالکین مشاع و کسانیکه حق و حقوقی در این ملک دارند و یا تمایل به افراز دارند در ساعت ۸ صبح روز سه شنبه مورخ ۹۹/۰۶/۰۴ دراین اداره و یا در محل وقوع ملک مزبور حضور بهم رسانند تا با حضور و نظارت آنان عمل افراز برابر مقررات صورت پذیرد یادآور میگردد عدم حضور مانع از انجام عمل افراز نخواهد شد.م الف ۲۸۵
تاریخ انتشار:۱۳۹۹/۴/۲۸
مهدی پهلوانروی -رئیس ثبت اسناد و املاک زابل ۲۳۲۰

آگهی ماده ۳ قانون تعیین تکلیف وضعیت ثبتی و اراضی و ساختمانهای فاقد سند رسمی نظر به اینکه به استناد مفاد رای شماره ۱۳۹۷۶۰۳۰۱۰۲۲۰۰۵۶۵۷ مورخ ۹۷/ ۱۲/۱۶ و رای اصلاحی شماره ۱۳۹۸۶۰۳۰۱۰۲۲۰۰۲۷۰۸ مورخ ۹۸/۰۶/۱۷ هیئت رسیدگی به اسناد عادی مستقر در اداره ثبت اسناد و املاک شهرستان رباط کریم برحسب ماده ۳ قانون تعیین تکلیف وضعیت ثبتی اراضی و ساختمانهای فاقد سند رسمی مبنی بر تاکید انتقال عادی و تصرفات مالکانه متقاضی مهوش کرمی فرزند محمدحسین بشماره شناسنامه ۱۵۳۲ صادره از هرسین نسبت به شش دانگ یک قطعه زمین با بنای احداثی به مساحت ۱۳۳/۷۸ متر مربع مفروز و مجزی شده قسمتی از پلاک ۲۵۸ فرعی مفروز از قطعه ... تفکیکی از ۱۲۷ اصلی واقع در حوزه ثبتی شهرستان رباط کریم از مالکیت رسمی وراث علی باقری محرز گردیده لذا به منظور اطلاع عموم مراتب در دو نوبت به فاصله ۱۵ روز آگهی میشود، در صورتیکه شخص یا اشخاص نسبت به صدور سند مالکیت متقاضی اعتراضی داشته باشند میتوانند از تاریخ انتشار اولین آگهی به مدت دو ماه اعتراض خود را به این اداره تسلیم و رسید اخذ نمایند تا به دادگاه صالحه احاله و اقدامات موکول به ارائه حکم قطعی دادگاه گردد. بدیهی است در صورت انقضای مدت مذکور و عدم وصول اعتراض طبق مقررات سند مالکیت صادر خواهد شد و در هر حال صدور سند مالکیت جدید مانع از مراجعه متضرر به دادگاه نخواهد بود.تاریخ انتشار نوبت اول: ۹۹/۰۴/۲۸ تاریخ انتشار نوبت دوم: ۹۹/۰۵/۱۲
۲۳۵۷ رئیس اداره ثبت اسناد و املاک رباط کریم- احمد رحیمی

خبر

پمپ‌بنزین‌ها دوباره خلوت شد

رییس انجمن شرکت‌های زنجیره‌ای توزیع فرآورده‌های نفتی گفت: همزمان با افزایش تعداد مبتلایان کرونا و فوتی های ناشی از آن، در یک هفته گذشته، مراجعه به پمپ‌بنزین‌ها کمتر و جایگاه‌های سوخت خلوت‌تر شده‌اند.

«ناصر رئیسی فرد» با اشاره به اینکه همچنان پروتکل‌های بهداشتی در جایگاه‌های سوخت برای مقابله با کرونا اجرا می‌شود، افزود: در مقایسه با هفته‌های گذشته مراجعه به پمپ‌بنزین‌ها با افزایش تعداد مبتلایان به کرونا و فوتی های آن کمتر شده و تقریبا جایگاه‌ها خلوت‌تر است. وی در مورد احتمال کاهش مصرف بنزین همانند اسفند و فروردین ماه، گفت: این موضوع به تصمیم ستاد ملی مقابله با کرونا بستگی دارد که محدودیت‌ها را تا چه حد افزایش خواهد داد. رئیسی فرد با بیان اینکه مصرف بنزین همچنان با عدد ۸۵ میلیون لیتر در روز بهمن ماه فاصله دارد، افزود: بعد از شیوع کرونا مصرف بنزین در بهترین حالت به ۷۰ میلیون لیتر در روز رسید که نشان می‌دهد مصرف بنزین ۲۰ درصد کمتر شده است. وی ضمن تاکید بر اینکه پروتکل‌های بهداشتی کامل در پمپ‌بنزین‌ها اجرا می‌شود، گفت: کارکنان جایگاه‌های سوخت از ماسک و دستکش استفاده می‌کنند و برای استفاده مشتریان نیز دستکش یکبار مصرف و یا کیسه فریزر بر روی پمپ‌ها قرار داده شده است. رییس انجمن شرکت‌های زنجیره‌ای توزیع فرآورده‌های نفتی توضیح داد: ضدعفونی‌کردن نازل‌ها و مکان‌های عمومی در پمپ‌بنزین‌ها نیز دوره‌ای و مرتب اجرا می‌شود. وی تاکید کرد: براساس رده‌بندی جدید اعلام شده از سوی ستاد ملی مقابله با کرونا، پمپ‌بنزین‌ها به عنوان مکان‌های کم خطر معرفی شده‌اند. رئیسی فرد گفت: با توجه به هزینه‌های چند برابری اما کارمزد فروش همچنان سه درصد از قیمت فرآورده است و این موضوع باعث شده تا جایگاه‌ها در مرز ورشکستگی و تعطیلی قرار بگیرند.

دبیر انجمن شرکت‌های هواپیمایی اعلام کرد

باقی‌ماندن بخشی از مطالبات مسافران از پروازهای کنسل شده

دبیر انجمن شرکت‌های هواپیمایی از باقی‌ماندن مطالبات مردم و پس ندادن بهای بلیت پروازهای کنسل شده آنها ناشی از شیوع ویروس کرونا از سوی یکی از ایرلاین‌های داخلی خبر داد و گفت: تسهیلات کرونایی شرکت‌های هواپیمایی در مرحله‌ی پرداخت قرار دارد و به زودی آنهایی که پول مردم را به دلیل نداشتن نقدینگی، ندادند می‌توانند پرداخت کنند.

پس از گذشت حدود پنج ماه از شیوع ویروس کرونا در کشور و کنسل شدن بلیت پروازهای داخلی و خارجی مردم که قرار بود بهای آن بدون کسر جریمه به آنها برگردند هنوز برخی از مردم موفق نشدند پول بلیتی که در سال گذشته خریداری کردند و کنسل شده است را از شرکت‌های هواپیمایی پس بگیرند. مقصود اسعدی سامانی - دبیر انجمن شرکت‌های هواپیمایی - در این باره به ایسنا گفت: به غیر از یک ایرلاین تقریبا همه شرکت‌های هواپیمایی بهای بلیت پروازهای کنسل شده مردم را پرداخت کردند و برخی از بلیت‌های کنسل شده که بهای آن به مردم برگردانده نشده نیز به زودی پرداخت می‌شود. وی با بیان این که تسهیلات کرونایی ایرلاین‌های داخلی در مرحله‌ی تامین منابع و پرداخت توسط بانک‌های عامل قرار دارد، اظهار کرد: برخی شرکت‌های هواپیمایی که هنوز بهای همه بلیت‌های کنسل شده را نداده‌اند به زودی تسهیلات‌شان را دریافت می‌کنند و مطالبات مردم را پرداخت خواهند کرد. اسعدی سامانی اعلام کرد: اکثر مردمی که بابت بازنگشتن بهای بلیت پروازهای کنسل‌شده‌شان در ایام شیوع ویروس کرونا گلایه دارند مربوط به ایرلاین‌های خارجی است که سازمان هواپیمایی کشوری مذاکرات مختلفی با آنها و سازمان هواپیمایی کشورشان انجام داده که امیدواریم به زودی این مطالبات نیز پرداخت شوند. البته ایرلاین‌ها نیز اعلام کرده‌اند که با افزایش پروازها و درآمدهایشان مطالبات مردم را از طریق تهیه بلیت مجدد یا به صورت نقدی پرداخت می‌کنند.

وزیر اقتصاد:

بهره‌برداری از ۳۳ پروژه اقتصاد هوشمند تا پایان سال جاری

وزیر اقتصاد از بهره برداری ۳۳ پروژه توسعه دولت الکترونیک و اقتصاد هوشمند تا پایان سال جاری در مجموعه وزارت امور اقتصادی و دارایی خبر داد.

دوازدهمین جلسه شورای راهبری فناوری اطلاعات و ارتباطات که به ریاست وزیر اقتصاد و با حضور معاونان و رؤسای دستگاه‌های تابعه این وزارتخانه برگزار شد، فهرست پروژه‌های توسعه الکترونیک و اقتصاد هوشمند و برنامه زمانبندی بهره برداری آنها توسط مرکز فناوری اطلاعات و اقتصاد هوشمند مطرح و مقرر شد ۳۳ پروژه توسعه دولت الکترونیک و اقتصاد هوشمند تا پایان سال جاری در مجموعه این وزارتخانه و دستگاه‌های تابعه آن مورد بهره برداری قرار گیرد.

بر اساس این گزارش هدف از راه اندازی این پروژه‌ها عملیاتی شدن راهبردهای سند اقتصاد هوشمند و همچنین حذف و یا کاهش مراجعات حضوری به دستگاه‌ها، حذف کاغذ و تسریع در ارائه خدمات عنوان شده است. بر اساس گزارش عبدالهی، دبیر شورای فناوری اطلاعات و ارتباطات وزارت اقتصاد، تعداد پروژه‌های در دست اقدام مجموعه این وزارتخانه بیش از این تعداد است لکن به دلیل نقش این پروژه‌ها در تسهیل و تسریع ارائه خدمات به شهروندان و کسب و کارها؛ این ۳۳ پروژه از اولویت بسیار بالایی برخوردار هستند .

روزنامه صبح ایران
کلید
شنبه ۲۸ تیر ۱۳۹۹ /شماره ۱۳۶۴ / سال هفتم

دریچه

در نامه ای از سوی معاون درمان وزارت بهداشت تاکید شد؛

رسیدگی و نظارت بر مراکز آموزشی غیرمجاز فعال در حوزه سلامت

معاون درمان وزارت بهداشت در نامه ای به معاونین درمان دانشگاه های علوم پزشکی و خدمات بهداشتی درمانی سراسر کشور بر نظارت بر مراکز آموزشی غیرمجاز فعال در حوزه سلامت فاقد مجوز تاکید کرد.

قاسم جان بابایی، معاون درمان وزارت بهداشت در نامه‌ای به معاونین درمان دانشگاه های علوم پزشکی و خدمات بهداشتی درمانی سراسر کشور، با اشاره به فاقد ارزش و اعتبار بودن گواهینامه های صادره توسط موسسات آموزشی غیرمجاز در حوزه سلامت، بر رسیدگی و نظارت بر مراکز آموزشی غیرمجاز فعال در حوزه سلامت "فاقد مجوز از وزارت متبوع"، تاکید کرد.

در این نامه آمده است: «با توجه به روند رو به رشد برگزاری دوره های آموزشی مهارتی در حوزه سلامت توسط اشخاص حقیقی و حقوقی بدون اخذ مجوزهای لازم از وزارت متبوع و استعلام های مکرر از جانب معاونت های درمان در زمینه برگزاری دوره ها و اعتبار گواهینامه های صادره، به پیوست بخشنامه شماره ۵۰۰/۱۶۱۰/ د مورخ ۹۹/۰۴/۱۱ معاونت آموزشی وزارت متبوع در خصوص تعیین و اعلام جایگاه های آموزشی قانونی با اشاره به موضوع فعالیت، مرجع صدور مجوز و مجری نظارت بر مجوزهای صادره حضورتان ارسال می گردد.

بر همین اساس، هرگونه برگزاری دوره های آموزشی مرتبط با حیطه وظایف این وزارتخانه، خارج از چارچوب اعلامی غیر قانونی و مشمول قانون و آیین نامه اجرایی قانون تعطیل موسسات و واحدهای آموزشی و تحقیقاتی و فرهنگی بدون مجوز و تبصره ۱ ماده ۹ مصوبه شماره ۵۱۳ شورای عالی انقلاب فرهنگی خواهند بود. لذا با توجه به اینکه حسب قانون یاد شده، شناسایی موسسات و واحدهای آموزشی غیرمجاز، نظارت و تعقیب قانونی متخلفان از وظایف وزارت متبوع است و شرکت کنندگان در دوره های آموزشی مذکور با دریافت گواهینامه های فاقد اعتبار عملکردی، به عنوان فرد فاقد صلاحیت حرفه ای دخالت در درمان خواهند نمود، ضروری است، در صورت دریافت گزارش یا شناسایی تخلف در این زمینه، مطابق با آیین نامه مذکور، موضوع مورد پیگرد و اعمال مقررات قرار گیرد.

شایان ذکر است، گواهینامه های صادره توسط موسسات آموزشی غیرمجاز فاقد ارزش و اعتبار عملکردی بوده و فراگیران آن قابلیت های لازم را جهت اشتغال به کار در موسسات پزشکی، دفاتر کار و مطب پزشکان نخواهند داشت.»

فروش داروی کرونا به قیمت ۱۰۰ میلیون در بازار سیاه!

تاکنون هیچ واکسن و داروی قطعی برای درمان کرونا تولید نشده است، اما برخی از دلالان داروهایی را به قیمت بسیار بالا به همراهان بیماران کرونا می‌فروشند.

سعید نمکی وزیر بهداشت، درمان و آموزش پزشکی چند روز پیش اظهار کرد: دارو و واکسن قطعی برای درمان ویروس کرونا نداریم، اما گفته شده است که دو دارو برای این امر می‌تواند مفید باشد که آن را تامین کرده‌ایم و تولید داخل آن را تا هفته آینده وارد بازار خواهیم کرد. او افزود: داروی «رمدسیویر» و داروی «فاویپیراویر» دو دارویی هستند که برخی از همکاران برای درمان بیماران می‌نوشتند.

اما برخی از مردم اعلام کردند که این داروها و یک سری دیگر از داروهایی را که توسط پزشک تجویز می‌شوند خودشان باید پیدا کنند. افراد در قدم اول برای دریافت این داروها به داروخانه سر می‌زنند، اما آن را پیدا نمی‌کنند و از اینکه این دارو در داروخانه وجود ندارد، اما تجویز می‌شود گلایه دارند.

به همین علت همراهان بیمار برای پیدا کردن دارو راهی بازار سیاه و اسیر دلالان به خصوص در ناصرخسرو می‌شوند. سال‌هاست که کنار داروخانه بیماران خاص هم می‌توان این دلالان را مشاهده کرد و افراد به علت نجات جان عزیزان خود، از این افراد سودجو با قیمت هرچند بالا، داروهای مورد نظر خود را می‌خرند.

پزشکان معتقد هستند که داروها در بازار آزاد با قیمت بسیار بالا در اختیار مریضان بدون دخالت آنان قرار می‌گیرد؛ به عنوان مثال یکی از همراهان بیمار برای خرید ۴۰ دانه از داروی مورد نظر ۲۳ میلیون تومان هزینه کرده است و برخی دیگر تا ۱۰۰ میلیون تومان هم با اوضاع بی‌پولی خرج کرده‌اند که فقط زندگی عزیزانشان را نجات دهند.

دارویی را که به راحتی وارد کشور می‌شود دلالان به هر فردی که قیمت بالاتری هزینه کنند، می‌فروشند و گاهی به گفته خودشان، نسخه تقلبی آن را به همراه بیمار غالب می‌کنند و برخی دیگر از آنان دارویی که تنها ۱۰ هزار تومان قیمت دارد را تا ۶۰ میلیون تومان و گاهی ۹۰ میلیون تومان با عنوان داروی درمان کرونا در بازار سیاه می‌فروشند.

یکی از فروشنده‌های داروخانه گفت: دارویی را که در هیچ کدام از داروخانه‌ها پیدا نمی‌شود می‌توانم تا چند برابر قیمت با نسخه پزشک برای فرد بیمار تهیه کنم و برای خرید ۴۰ عدد قرص یا کپسول هم لازم است ۶۰ تا ۷۰ میلیون هزینه کنم.

حریرچی معاون وزات بهداشت گفت: وزارت بهداشت خواهشمند است تا نظام پزشکی و اساتید با آن‌ها همکاری و پزشکان دیگر را متقاعد کنند تا به هیچ عنوان در خارج از فهرست دارو تجویز نکنند و همچنین عموم مردم هم ابداً خارج از داروخانه به خرید دارو نپردازند و از این کار به صورت جدی پرهیز کنند.



آمارهای تکان دهنده از سوء تغذیه کودکان در جهان پس از شیوع کرونا

جدیدترین آمار سازمان بهداشت جهانی از افزایش شمار کودکان مبتلا به سوء تغذیه در جهان پس از شیوع کرونا حکایت دارد.

سازمان جهانی بهداشت در جدیدترین گزارش خود شرایط سوء تغذیه در میان کودکان جهان را اسفناک خواند.

بر این اساس، آمارهای جهانی نشان می‌دهد ۱۴۴ میلیون کودک زیر ۵ سال در جهان از قامت کوتاه و ۴۷ میلیون کودک از اندام نحیف و ضعیف برخوردارند.

سازمان جهانی بهداشت در تعریف خود از سوء تغذیه آورده است: سوء تغذیه به تمامی اشکالی از لاغری، کمبود وزن و قامت کوتاه اطلاق می‌شود که طی آن فرد به دلیل تغذیه نامناسب نمی‌تواند مقدار کافی ویتامین، پروتئین، املاح و مواد لازم بدن را جذب کند. آمارهای جهانی نشان می‌دهد ۴۶۲ میلیون انسان در کره زمین از سوء تغذیه رنج می‌برند که ۴۷ میلیون تن از آنها کودکان زیر ۵ سال هستند.

معاون کل وزارت بهداشت؛

کرونا باعث افزایش هزینه های سبد خانوارها شده است

معاون کل وزارت بهداشت گفت: در دوران شیوع کرونا در کشور، برخی هزینه های جدید مانند وسایل ضد عفونی، ماسک و شوینده ها به سبد خانوار اضافه شده است.

ایرج حریرچی در وبینار فاصله گذاری هوشمند؛ همراهی اقتصاد با سلامت، گفت: اگر هر خانوار ایرانی به خاطر مسائل بهداشتی و درمانی در ایام کرونا حدود یک میلیون و ۶۰۰ هزار تومان (معادل ۱۰۰ دلار در ابتدای پاندمی کرونا) افزایش هزینه داشته باشند، هزینه‌های کمرشکن سلامت از ۳.۷ درصد به حدود ۸ درصد می‌رسد. در خانوارهای روستایی این شاخص از ۴.۹ به ۱۲.۹ درصد و در خانوارهایی که دارای فرد بیشتر از ۶۰ سال هستند، این شاخص به ۱۲.۳ درصد افزایش می‌یابد.

بحران اقتصادی کرونا بدتر از سقوط اقتصاد دنیا در سال ۲۰۰۸

وی افزود: بر اساس پیش بینی صندوق بین المللی پول، بحران اقتصادی ناشی از پاندمی کووید ۱۹ بدتر از سقوط اقتصاد دنیا به منفی ۴ درصد در سال ۲۰۰۸ خواهد بود. همچنین رکود اقتصادی در اقتصادهای پیشرفته، خیلی بدتر از اقتصادهای ضعیف خواهد بود چون اقتصادهای پیشرفته در خدمات و ارتباطات، سهم بیشتری دارند.

هزینه‌های مستقیم خانوارها در شرایط کرونا

معاون کل وزارت بهداشت خاطرنشان کرد: در شرایط شیوع کرونا هزینه‌های مستقیمی مانند هزینه‌های انجام آزمایش و گرافی قبل از تشخیص، درمان بیماران در بخش‌های بستری، سرپایی و مراقبت‌های ویژه، مراقبت از بیماران در منزل، تأمین اقلام حفاظت فردی، تأمین دارو در بازار آزاد و غیررسمی در برخی خانوارها و خوددرمانی مثلاً استفاده بی رویه از ویتامین‌های دی و ث، به سبد خانوار اضافه می‌شود.

هزینه‌های غیر مستقیم خانوارها

حریرچی با اشاره به تحمیل برخی هزینه‌های غیرمستقیم به خانوارها در شرایط اپیدمی کرونا، گفت: از دست دادن شغل افراد مبتلا، ترس و اجتناب از مراجعه به بیمارستانها برای سایر بیماری‌ها که منجر به وخیم‌تر شدن وضعیت بیماری و پرداخت هزینه‌های سنگین‌تر دارد و همچنین تبعات روانی مرتبط با مشکلات اقتصادی از جمله مهم‌ترین هزینه‌های غیرمستقیم به خانوارها در این شرایط است.

کرونا هزینه‌های سنگینی به نظام سلامت تحمیل کرده و خواهد کرد

وی تاکید کرد: کرونا هزینه‌های سنگینی بر نظام سلامت تحمیل کرده و خواهد کرد. هزینه تخت روز برای بیماران در بخش‌های عادی که شامل هزینه‌های اسکان، غذا و مراقبت‌های لازم است، حدود ۲۳۵ هزار تومان محاسبه می‌شود اما در اسفندماه که دچار کمبود وسایل حفاظتی بودیم و مجبور به تأمین آن از بازار آزاد بودیم، به ازای یک روز مراقبت از یک بیمار کووید ۱۹، فقط ۷۰۰ هزار تومان برای تأمین لباس محافظتی هزینه کردیم.

هزینه یک کیت تشخیصی PCR چقدر است؟

معاون کل وزارت بهداشت افزود: در حال حاضر برای هر بیمار کووید ۱۹ با متوسط ۲.۵ روز بستری در بیمارستانها، حدود ۵۰۰ هزار تومان فقط برای وسایل محافظتی از بیمار هزینه می‌شود که بر نظام سلامت تأثیر می‌گذارد. هزینه مستقیم یک کیت تشخیصی PCR حدود ۲۴۰ هزار تومان و هزینه غیرمستقیم آن حدود ۴۰۰ هزار تومان است.

هزینه‌های مستقیم تحمیل شده به نظام سلامت

حریرچی خاطرنشان کرد: هزینه‌های مستقیم کووید ۱۹ در سطح نظام سلامت شامل تأمین وسایل حفاظت فردی پرسنل نظام سلامت، تأمین داروهای بیماران، تهیه کیت‌های تشخیصی، خدمات آزمایشگاهی و رادیولوژی، هزینه بستری و مراقبت‌های ویژه، تأمین نقاهتگاه‌ها و رسیدگی به بیماران در نقاهتگاه‌ها و همچنین تأمین اقلام مورد نیاز بیمارستانها بوده است.

بیش از ۹۵ درصد از بیماران کرونایی بستری به اکسیژن نیاز دارند

وی اضافه کرد: قبل از شیوع کرونا در کشور در بیمارستانها پیش بینی می‌شد که حداکثر ۱۰ تا ۱۵ درصد از بیماران به اکسیژن نیاز دارند و در اکثر بیمارستانها، ۵ تا ۷ درصد از بیماران به اکسیژن نیاز داشتند اما بیش از ۹۵ درصد از بیماران کووید ۱۹ که در بیمارستانها بستری می‌شوند، به اکسیژن نیاز دارند و تعداد زیادی اکسیژن ساز به قیمت حدود یک میلیارد و ۷۰۰ میلیون تومان برای بیمارستانها تهیه و تأمین شده است.

اقدام نظام سلامت برای جلوگیری از بروز هزینه‌های فقرزا و کمرشکن خانوارها

معاون کل وزارت بهداشت تصریح کرد: در نظام سلامت برای جلوگیری از بروز هزینه‌های فقرزا و کمرشکن خانوارها انجام دادیم. به عنوان نمونه هر بیمار کووید ۱۹ که فاقد پوشش بیمه است، روز تخت بیمارستانی تحت پوشش بیمه قرار می‌گیرد که این هزینه‌هایی را به بیمه و نظام سلامت تحمیل می‌کند. همچنین بیماران نیازمند به صورت رایگان و بیماران خارجی با مصوبه ستاد ملی مقابله با کرونا یا به صورت رایگان و یه با پرداخت ۵ تا ۱۰ درصد از فرانشیز، درمان می‌شوند.



آسیب وسواس کرونا خطرناک‌تر از خود بیماری است

یک استاد دانشگاه گفت: وسواس ناشی از کرونا و مراقبت بیش از حد نه تنها در پیشگیری اثربخش نیست بلکه با تضعیف سیستم ایمنی بدن در ایجاد یا تشدید سایر بیماری‌ها موثر است.

خلیل علی محمدزاده، با اشاره بر احتمال ابتلای افراد به وسواس بر اثر رعایت بیش از حد مسائل بهداشتی ویروس کرونا، افزود: یکی از مسائل مهم در پیشگیری از بیماری‌ها، رعایت اصول و مبانی سلامت روان در گفتگوهای عمومی و رسانه‌ای است. همانطور که سلامت روان در سلامت جسم تأثیر دارد عدم رعایت بهداشت روانی هم در ایجاد یا تشدید بیماری‌های جسمی نقش دارد.

وی با بیان اینکه در حال حاضر رفتارهای مرضی مانند هراس و وسواس ناشی از کرونا بیشتر از خود بیماری، آسیب زا شده است، عنوان کرد: اضطراب و ترس از کرونا تا جایی که هیجانات را کنترل و کووید ۱۹ را مدیریت کند، عقلانی است ولی اگر از حد خود خارج شود یا شکل افراطی به خود بگیرد، نه تنها در پیشگیری اثربخش نیست بلکه با تضعیف سیستم ایمنی بدن در ایجاد، تسریع یا تشدید سایر بیماری‌ها خطرساز است.

این پزشک افزود: هرگونه تبلیغ پیشگیری از کرونا، اگر در جامعه ترس، وحشت و رعب ایجاد کند، مصداق بحران‌زایی است و مسئولین مربوطه در استعمال کلمات و جملات باید آرامش روحی مردم را در نظر بگیرند. از سوی دیگر مردم باید اخبار مربوط به مدیریت بیماری‌ها را از رسانه‌های رسمی و تخصصی دریافت کنند و رسانه‌های رسمی نیز موظفاند در این زمینه مسائل فنی و پزشکی را با موازین مثبت رسانه‌ای در هم آمیزند و در عین انتقال اصل پیام، موجبات آرامش خاطر و ارتقای بهداشت جسم و روان را فراهم کنند. علی محمد زاده با بیان اینکه انتشار این سطح از اخبار منفی پیامدهای نامطلوبی برای افراد جامعه دارد، تصریح کرد: اخبار منفی کرونا در بین خانواده‌ها، کودکان، بیماران و سالمندان باید روند مثبتی به خود بگیرد، کاری که به نظر می‌رسد بخشی از مسئولین و دستگاه‌های ذیربط از آن غافل‌اند و باید اطلاع رسانی‌ها اصلاح شود.

وی خاطرنشان کرد: در صورتی که به روند مبارزه با بیماری کرونا شکل فرهنگی، مرتبط با سبک زندگی و وجه آرام بدهیم، دستاوردها علاوه بر اینکه شاهد بروز بیماری‌های اختلال روانی و مواردی همچون وسواس نخواهیم بود، دستاوردهای بیشتری نیز خواهد داشت. این استاد دانشگاه با تاکید بر لزوم استفاده همگانی از ماسک، ابراز داشت: وقتی حدود یک چهارم جامعه به این بیماری مبتلا شده‌اند، یعنی باید همه «ناقل بدون علامت» فرض شوند در نتیجه استفاده از ماسک، رعایت فاصله اجتماعی و خروج از منزل تنها در صورت لزوم باید به عادت همه تبدیل شود. همه باید بدانند این بیماری قدرت سرایت بالایی دارد و باید پروتکل‌های بهداشتی را کاملاً رعایت کنیم.

خبر

رئیس مرکز مدیریت پیوند وزارت بهداشت تاکید کرد؛

وضعیت پیوند عضو در روزهای کرونایی

رئیس مرکز مدیریت پیوند و درمان بیماری های وزارت بهداشت، گفت؛ با وجود شیوع کرونا، پروتکل های بهداشتی در اعمال پیوند عضو، سختگیرانه رعایت می شود.

مهدی شادنوش، با بیان اینکه عمل پیوند نیازمند تیم تخصصی بسیار قوی است، افزود: در عمل پیوند کار تیمی بسیار مهم است و تمام کادر بیمارستان از خدمه و پرستار تا پزشکان همگی می‌توانند در موفقیت عمل تأثیرگذار باشند.

وی ادامه داد: بحث پیوند عضو یکی از تجربه‌های موفق حوزه سلامت است.

رئیس مرکز مدیریت پیوند و درمان بیماری‌های وزارت بهداشت، با اشاره به اینکه هزینه‌ای از بیمار برای عمل پیوند قلب دریافت نمی‌شود و تمامی خدمات به صورت رایگان ارائه می‌شود، گفت: همه پیوند اعضا که در دنیا قابل انجام است در کشور ما هم صورت می‌گیرد و با حمایت دولت تمام هزینه‌های پیوند حتی داروهای افراد پیوندی رایگان و یا همراه با یارانه‌های قابل توجه است.

یافته محققان استرالیایی؛

چاقی دوره کودکی تاثیر شدیدی بر سلامت قلب دارد

یافته های محققان نشان می دهد زمینه بیمار قلبی از همان اوایل زندگی ایجاد می شود.

«ملیسا ویک»، سرپرست تیم تحقیق از مؤسسه تحقیقاتی کودکان مورداخ استرالیا، در این باره می‌گوید: «باید از سال‌های ابتدایی عمر از چاقی و اضافه وزن پیشگیری شود تا خطر بیماری قلبی عروقی در دوره بزرگسالی کاهش یابد.»

در این مطالعه، بیش از ۱۸۰۰ کودک استرالیایی که هر دو سال، وزن و قدشان ثبت شده بود از لحاظ احتمال ابتلاء به بیماری قلبی مورد بررسی قرار گرفتند. در سن ۱۱ تا ۱۲ سالگی، میزان فشارخون، سلامت عروق خونی، و میزان کلسترول و قند خون شأن اندازه گیری شد.

نتایج نشان داد آن دسته از افرادی که در دوره کودکی چاق یا دارای اضافه وزن بودند دارای رگ‌های خونی سفت‌تر، ضخیم‌تر و در معرض ریسک بالا ابتلاء به سندروم متابولیک در سنین بالاتر بودند.

سندروم متابولیک گروهی از فاکتورهای پرخطر بیماری قلبی است که همراه باهم روی می‌دهند. هرچقدر طول مدت چاقی یا اضافه وزن دوره کودکی بیشتر باشد علائم بیماری قلبی شدیدتر است.

به گفته محققان چاقی تهدید اصلی سلامت عموم است که باید جدی گرفته شود.

جدول شماره ۱۳۶۲

افقی:
۱ - قلم موی درشت- گروهی از تومورهای یاخته‌های خونی - سازگاری
۲ - میدان جنگ - دلتنگ و ملول
۳ - انبار کشتی - جنس شلوار سنگ شور شده - الهه جنگل - حرف همراهی عرب
۴ - پایتخت فراری - ناگهان - سفر عبادتی - عضو تنفس
۵ - آرزو - پینا، دانا - مردود در امتحان
۶ - نخستین زن تاریخ ورزش ایران که پرچمداری کاروان ایران در المپیک را بر عهده گرفت - احتیاج
۷ - حرف تمسخر - خاطر - واحدی در ارتش- شکلک
۸ - آخر - حرکت کردن هوا
۹ - سخنان بیمار - تزئین پلو - کتف- سعی و تکاپو
۱۰ - داروی مالیدنی- مشهورترین نمایشنامه نویس آلمانی
۱۱ - زیردست - خواب خوش - شرکت اتومبیل سازی فرانسوی
۱۲ - لطیفه - گونه برجسته - درختی است عظیم - گفتگوی خودمانی
۱۳ - برج کج - نوازش - عود - ضمیر انگلیسی
۱۴ - آهنگساز و ویلنیست چیره دست دوران باروک - از مشاغل تلویزیونی
۱۵ - بی باک - قطعی برای چاپ کتاب- دانه گیاهی پروتئینی و روغنی

عمودی:
۱ - باشکوه و ارزنده- سومین مثنوی خمسه نظامی
۲ - مراسم معرفی کتاب تازه منتشر شده - شهاب سنگ
۳ - نغمه و غنا - بالا رفتن آب دریا - از لوازم آرایش خانمها - سمت و سو
۴ - ضربه سر فوتبالیست- مصیبت ها، گرفتاری ها - سمت - سوره مردم
۵ - صورتی کم رنگ - پیروز - اتاق زندانی
۶ - عملی برای ترمیم و زیبایی پوست - شاگرد مغازه
۷ - مقابل آری - مجری وصیت نامه - زنده کردن - حرکت به جلو
۸ - جاویدان - پیر شدن
۹ - کلام تأسف - آبگوشت روسی - کلمه سوالی - شماره و حساب
۱۰ - شوخی - فاقد شکیبایی و تحمل کافی در برابر دشواری ها
۱۱ - تفنگ دار یا گشتی سواره - گوش کن ادبی - بدون شفافیت
۱۲ - کتاب هندوان - پنکه - جرأت و جسارت - سوره سی و ششم قرآن
۱۳ - پارو - مهم ترین پژوهشگاه ایران - هرگز نه - امر به گفتن
۱۴ - بشر - ممانعت
۱۵ - اثری باستانی و دیدنی در آبدانان استان ایلام که قدمتش به دوره ساسانی می رسد - فعال، رونده

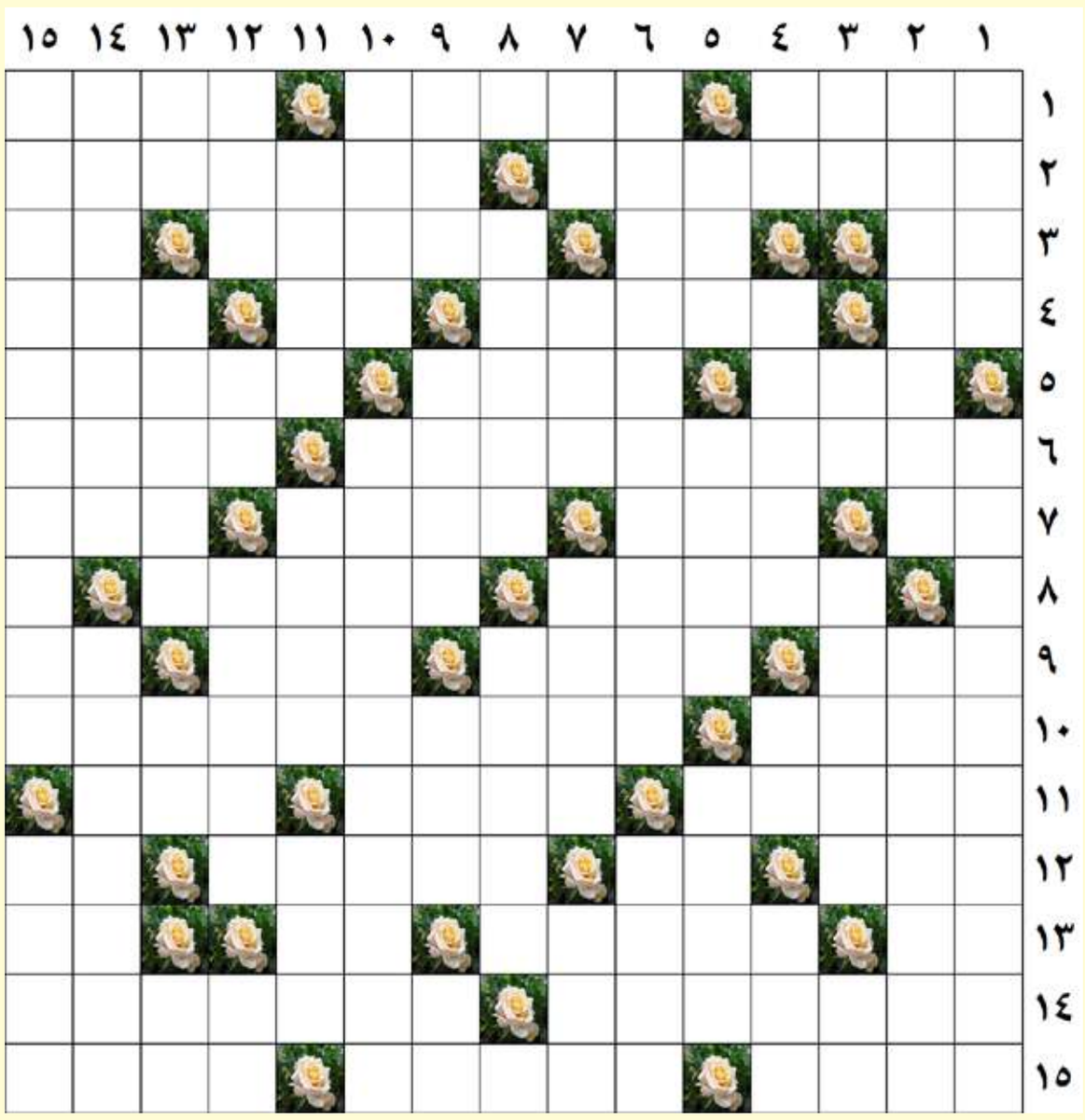

طراح: محمد ستارزاده

جدول شماره ۱۳۶۱

	۱	۲	۳	۴	۵	۶	۷	۸	۹	۱۰	۱۱	۱۲	۱۳	۱۴	۱۵
۱	ص	ی	ف	ی	■	ک	م	د	ی	ا	ن	س	ا	ن	ی
۲	ا	ت	ن	ا	■	ک	و	ر	ک	■	د	ی	س	ک	و
۳	ف	ی	د	ب	ک	■	م	ا	س	ه	■	ا	ب	ا	ن
۴	ک	م	ک	■	ا	ز	■	م	ر	ا	ه	■	ا	ت	و
۵	ا	ه	■	م	ت	ع	د	د	■	ن	ش	ی	ب	■	ل
۶	ر	■	م	ل	ا	ی	ر	■	ا	ر	م	ک	■	س	ی
۷	ی	ا	س	ا	■	م	ی	ا	د	ی	ن	■	ل	ا	ت
۸	■	م	ن	ح	ل	■	ا	م	و	■	ی	م	ا	م	■
۹	س	ر	د	■	ا	ر	د	ل	ا	ن	■	س	ی	ر	ت
۱۰	ی	ی	■	ا	ی	ف	ل	■	ر	و	د	ک	ی	■	ا
۱۱	ن	■	م	س	ک	و	■	ا	ی	و	ا	ن	■	ک	ل
۱۲	ه	ن	ر	■	ا	ز	ر	م	■	ل	ن	■	ا	ل	ا
۱۳	س	ا	ح	ر	■	ه	ا	و	ن	■	ا	ج	ن	ا	س
۱۴	ر	س	م	ی	ت	■	ه	ا	ش	م	■	ن	س	ی	م
۱۵	خ	ا	ت	و	ن	پ	ن	ج	ر	ه	■	م	ا	ه	ی

روزنامه صبح ایران کلید
نقد، نظارت، اطلاع رسانی صادقانه و شفاف، تبادل افکار و ایرا
شنبه ۲۸ تیر ۱۳۹۹ / شماره ۱۳۶۴ / سال هفتم

خبر

۹۰ درصد آب شرب آبادان از طرح غدیر تامین می‌شود

مدیر آبفا منطقه آبادان گفت: ۹۰ درصد آب شرب موردنیاز شهرستان آبادان از طرح آبرسانی غدیر تامین می‌شود. مصطفی مهرانفر اظهار داشت: میزان آب اختصاصی طرح آبرسانی غدیر به شهرستان آبادان در طول شبانه روز ۸۰ هزار متر مکعب بود که با پیگیری‌های مدیرعامل سازمان آب و فاضلاب استان خوزستان این میزان به ۱۱۰ هزار متر مکعب در روز افزایش یافته است. وی افزود: با پیگیری‌های سه نماینده مردم آبادان در مجلس شورای اسلامی میزان آب اختصاصی از طرح آبرسانی غدیر به آبادان قرار است به ۱۳۵ هزار متر مکعب در شبانه روز برسد تا به لحاظ تامین آب آشامیدنی در این شهرستان مشکلی بوجود نیاید. مهرانفر میزان سختی و شوری آب در رودخانه بهمنشیر آبادان را ۲ هزار و ۹۳۰ میکروموس اعلام کرد و گفت: ۱۰ درصد از آب شرب آبادان از رودخانه بهنمشیر تامین می‌شود که با آب غدیر مخلوط و در شبکه آب توزیع می‌شود. وی با اشاره به رفع مشکل قطعی آب در شهر مرزی اروندکنار تصریح کرد: با توجه به خاموش بودن پمپ‌های آبرسانی در ساعتهای ۱۳ تا ۱۷ آب در اروندکنار و برخی روستاهای آبادان در ساعاتی دچار قطعی و یا افت می‌شد که این مشکل با همکاری سازمان برق برطرف شد. مدیر آبفا منطقه آبادان به نصب مخزن پیش ساخته آب آشامیدنی شهر چوئبده آبادان اشاره کرد و اظهار داشت :پروژه تامین آب شهر چوئبده تا کمتر از چهار ماه دیگر وارد مدار خواهد شد.

آغاز جمع آوری انشعابات برق غیرمجاز درکوی مهدیس اهواز

مدیرعامل شرکت توزیع نیروی برق اهواز از آغاز طرح جمع‌آوری انشعابات برق غیرمجاز در منطقه مهدیس به منظور پایدارسازی شبکه برق این منطقه خبر داد. مهندس حسن کریمی اظهارکرد:گروه‌های عملیاتی اموربرق شهرستان کارون از توابع شرکت توزیع نیروی برق اهواز، طی روزهای اخیرنسبت به جمع‌آوری انشعابات برق غیرمجاز اقدام کرده‌اند. وی افزود:یکی از اصلی‌ترین دلایل آسیب به تجهیزات شبکه برق در فصل تابستان، استفاده غیرقانونی از برق و دستکاری لوازم اندازه‌گیری است. مدیرعامل شرکت توزیع نیروی برق اهواز تصریح کرد: در همین راستا، جمع‌آوری انشعابات غیرمجاز در منطقه مهدیس به منظور رفع نوسان ولتاژ مشترکین قانونی برق و پایدارسازی شبکه برق این منطقه در حال انجام است. کریمی بیان گفت: یکی دیگر از عوامل موثر در آسیب دیدن شبکه برق در تابستان، استفاده از لوازم پرمصرف برقی غیرضروری مانند لباسشویی، جاروبرقی، اتو و... در ساعت پیک یا اوج مصرف است. وی خاطرنشان کرد: برای پایداری برق و استمرارخدمات رسانی، نیازمند همکاری شهروندان اهوازی هستیم تا بتوانیم این روزهای گرم را بدون خاموشی پشت سر بگذاریم.

مدیرکل راه و شهرسازی مازندران خبر داد:

تکمیل پل ارتباطی پل سفید تا سال آینده

مدیرکل راه و شهرسازی مازندران از تکمیل پل ارتباطی شهر پل سفید در سوادکوه تا پایان سال آینده خبر داد. به گزارش اداره ارتباطات و اطلاع رسانی ادار کل راه و شهرسازی استان مازندران، نظری با بیان اینکه پل ارتباطی سفید یکی از اولویت خاصی برخوردار است، گفت: تسهیلاتی از جمله تهیه میلگرد و سیمان که پیمانکار مربوطه برای دریافت معرفی شده و نیز اعزام و عملیات اجرایی دستگاه شمع کوب هم شتاب مناسبی گرفته و همه تلاشمان بر تکمیل این پل تا پایان سال آینده است. مدیرکل راه و شهرسازی مازندران با اشاره به ثبت نام‌های دو مرحله‌ای در ۲۳شهر استان به عنوان اقدام ملی، از جمله صدور پروانه، پیگیری و انتخاب پیمانکار در شهر پل سفید افزود: عملیات اجرایی این طرح نیمه نخست مرداد آغاز می شود. سیدمحمد نظری به مجتمع فرهنگیان شهر پل سفید با عنوان ۱۴۴واحدی اشاره کرد و گفت: بسترهای لازم مانند تکمیل تفاهم نامه و برخورداری این واحدها از تسهیلات و امکانات اقدام ملی فراهم شده است وی همچنین درخصوص نواقص موجود در طرح تکمیل ۴خطه شدن محور سوادکوه در حوزه شهرستان سوادکوه (روکش، ایمن سازی و تکمیل طرح) گفت: این طرح در دستورکار ویژه وزارت قرار گرفته است. مدیرکل راه و شهرسازی مازندران درباره تاخیر پل این شهرستان افزود: به دلیل اینکه بخش اعظمی از ساخت پل، تملکی (تملک‌های اوراق و اسناد اسلامی) بوده، اما مورد استقبال نگرفته و با پیگیری، ۷۰ درصد منابع امسال، نقد و تفاهم نامه‌ها انجام که با پرداخت و اختصاص‌های نقدی به زودی نسبت به تملک اقدام می‌شود.



مدیر کل کمیته امداد آذربایجان شرقی: کرونا، مراجعات به کمیته امداد را افزایش داد

مدیرکل کمیته امداد آذربایجان شرقی با اشاره به تاثیر کرونا بر معیشت قشر مستضعف جامعه، گفت: کرونا علاوه بر تهدید سلامت، به اشتغال خانواده‌های محروم نیز آسیب رساند و مراجعات به کمیته امداد را افزایش داد. محمد کلامی در جلسه شورای زکات استان، افزود: موفقیت‌های ارزنده کمیته امداد در عرصه محرومیت زدایی مرهون هماهنگی و همدلی مدیران و دستگاه‌های اجرایی استان است. وی با بیان این که در سال جاری ۷۱ درصد از بودجه کمیته امداد استان مبتنی بر کمک‌های مردمی تعریف شده است، گفت: تلاش داریم در سال‌های آتی از بودجه دولتی بی‌نیاز شده و فقر را با کمک‌های مردمی مدیریت کنیم.



مدیر کل مدیریت بحران استانداری در جلسه راهکارهای مصرف بهینه آب:

اصفهان اولین استان کشور که در همه شهرهای آن شبکه های فضای سبز از آب شرب جدا گردید

مدیرکل مدیریت بحران استانداری در جلسه راهکارهای مصرف بهینه آب که با حضور نمایندگان دستگاه های اجرایی، انتظامی، نظامی و فرهنگی برگزار شد اعلام کرد:درحال حاضر استان اصفهان اولین استان در کشور است که در همه شهرهای آن شبکه آبیاری فضای سبز از آب شرب جدا گردید. منصور شیشه فروش با بیان اینکه شهرداران و دهیاران به منظور مصرف بهینه آب باید در توسعه فضای سبز از گونه گیاهان مقاوم به خشکی استفاده کنند خاطرنشان ساخت: آبیاری فضای سبز باید به‌صورت قطره‌ای انجام شود تا از هدر رفت آب جلوگیری به عمل آید. وی با تاکید بر لزوم تدوین پروتکل عملیاتی مصرف بهینه آب از سوی شرکت آبفا استان اصفهان افزود: شرکت آبفا استان باید در کوتاه ترین زمان ممکن پروتکل عملیاتی مصرف بهینه آب در رابطه با بخش مختلف از جمله صنعت، کشاورزی، اصناف، نیروهای نظامی و انتظامی، بخش خانگی و شهرداری تدوین و به مدیریت بحران استانداری اعلام نماید. شیشه فروش با اشاره به تاسیس خانه فرهنگ آب و برق در استان اصفهان اظهار داشت: با توجه به راه اندازی خانه فرهنگ آب و برق در استان اصفهان انتظار می رود این دو شرکت با تعامل و همکاری با یکدیگر راهکارهای جدید پیرامون مصرف بهینه انرژی ارائه دهند. در ادامه ی این نشست معاون بهره برداری و توسعه آب شرکت آبفا استان اصفهان با تاکید بر استفاده دستگاه های اجرایی، نظامی، انتظامی و فرهنگی بر تجهیزات کاهنده مصرف آب عنوان کرد: دستگاه های مختلف استان اگر اقدام به نصب تجهیزات کاهنده ی مصرف آب نمایند قطعا تاثیر به سزایی در مصرف بهینه آب در سطح استان دارد. ناصر اکبری استفاده از سایبان کولر در ادارات ونهادها را بسیار موثر در مصرف بهینه آب دانست و خاطرنشان ساخت: بررسی ها حاکی از آن است که استفاده از سایبان کولر موجب صرفه جویی ۵۰ لیتر آب در شبانه روز می شود و استفاده از تجهیزات کاهنده مصرف آب را تا ۳۰ درصد کاهش می دهد. وی با اشاره به ایجاد زیرساخت های لازم جهت توزیع عادلانه کمی و کیفی آب در سطح استان اعلام کرد: در ۱۰ سال اخیر با ایجاد ۸۸ ایستگاه اصلی تله متری، نصب شیرهای فشار شکن و راه اندازی سامانه هوشمند پایش فشار شبکه زیرساخت های لازم در رابطه با توزیع عادلانه کمی و کیفی آب در سطح استان ایجاد شده است.

سرپرست اداره کل تعاون، کار و رفاه اجتماعی آذربایجان‌شرقی:

برخورداری از سرمایه‌های اجتماعی با توسعه محلات امکان‌پذیر است

سرپرست اداره کل تعاون، کار و رفاه اجتماعی آذربایجان‌شرقی با تاکید بر استفاده از ظرفیت نیروهای بومی هرمنطقه گفت: برخورداری از سرمایه‌های اجتماعی با توسعه راهبردی محلات امکان‌پذیر است. حسین فتحی در نشست تخصصی توسعه محلی محلات حاشیه نشین تبریز با اشاره به نقش محلات در توسعه شهری، شناسایی و بهره مندی از توانمندی‌ها و ظرفیت محلات در توسعه اقتصاد خانواده و منطقه اظهار کرد: با هم افزایی و شناسایی ظرفیت محلات می‌توان سرمایه‌های اجتماعی را ارتقا داد. وی خاطرنشان کرد:بارویکردی کاربردی به توسعه محلات با مشارکت اجتماعی، رفاه اجتماعی و توسعه شهری فراهم می‌شود. مدیر دفتر تسهیل گری و توسعه محلی محلات حاشیه نشین نیز با اشاره به فعالیت این دفتر در دو محله قربانی و شهید اسمعی گفت: پنج نفر کارشناس در حوزه‌های مختلف شهرسازی، اجتماعی، اقتصادی، حقوق و مددکاری اجتماعی فعالیت دارند. سولماز پروین اظهار کرد: با فعالیت این کارشناسان مسائل و ظرفیت‌های ویژه و مشکلات محلات رصد و برداشت‌های میدانی و کالبدی، نمونه گیری تمام‌شماری، بنگاه‌های اقتصادی، دارایی سنجی و مسائل مربوط به توسعه محلات احصا می‌شود. وی ادامه داد: این مسائل رصد و ضمن نشست با افراد اثر گذار محلی مشکلات مردم با دستگاه‌های مربوطه طرح و در جهت ارائه راهکارها و حل مشکلات اقدام لازم به عمل می آید.



دو نفر از متخصصان شرکت ملی حفاری ایران موفق شدند

تألیف کتاب کنترل جامدات و مدیریت پسماند سیال حفاری



دو نفر از متخصصان شرکت ملی حفاری ایران موفق به تألیف و گردآوری کتاب فنی و کاربردی در صنعت حفاری تحت عنوان «کنترل جامدات و مدیریت پسماند سیال حفاری»شدند.احمد بهرامی عیسی آبادی و مهدی شریفی نویسندگان این کتاب که برای تدریس در مراکز دانشگاهی و آموزشکده های تخصصی مورد اقبال قرار گرفته است به ترتیب در سمت های سرپرست تعمیر اساسی و برون سپاری تجهیزات و سرپرست کنترل پسماند سیال حفاری مدیریت سیالات شرکت به کار اشتغال دارند. مهندس بهرامی عیسی آبادی که در زمان تألیف کتاب در سمت رئیس اداره کنترل جامدات و پسماند شرکت انجام وظیفه می کرد در توضیح درباره محتوای کتاب گفت: کتاب کنترل جامدات و مدیریت پسماند سیال حفاری به طور کامل تخصصی و دارای هشت فصل می باشد و در انتشارات طلوع تهران به چاپ رسیده است. وی افزود: این بخش ها شامل مدیریت و آزمایشات پسماند سیال حفاری، اصول نگهداری و تعمیر تجهیزات، مبانی کنترل جامدات سیال حفاری، جدایش مواد جامد، تجهیزات کنترل جامدات، سانتریفیوژ و محاسبات مدیریت پسماند حفاری است که در ۴۴۷ صفحه برای نخستین بار در صنعت حفاری کشور منتشر شده است. نویسنده کتاب با بیان اینکه هدف از تالیف این کتاب به اشتراک گذاشتن تجربیات، مستند سازی عملیات، ارتقاء سطح علمی، آگاهی و دانش فنی کارشناسان حفاری چاه های نفت وگاز در زمینه کنترل جامدات و مدیریت پسماند در دستگاه های حفاری است،اظهار کرد: پیش از این نیز کتاب های «تخصصی سیالات حفاری زمین گرمایی» و «سیالات حفاری کاربردی» به ترتیب با شمارگان یک هزار و دو هزار نسخه انتشار یافته بود که ثمره سال ها کار سخت و طاقت فرسای متخصصان صنعت حفاری است که به منظور پیشبرد اهداف صنعت نفت کشور و حفاری چاه های نفت وگاز تلاش مضاعفی را به عمل آورده اند. وی یادآور شد: همچنین کتاب های «تخصصی سفر نامه گل شناسی» و « ۱۲۰ راهکار در راهبری سیالات حفاری» را تألیف و هم اکنون در مراحل چاپ دارد.

مدیرعامل شرکت سرمایه گذاری توسعه معدنی ایران مطرح کرد:

احداث شرکتی همتراز با شرکت ملی مس در آذربایجان شرقی

مدیرعامل شرکت سرمایه گذاری توسعه معادن و فلزات از تلاش این مجموعه برای احداث شرکتی همتراز با شرکت ملی مس در آذربایجان شرقی خبر داد. یونس الستی در دیدار با نماینده ولی فقیه در استان به معرفی شرکت سرمایه گذاری توسعه معدنی ایران پرداخت و گفت: این شرکت یازدهمین شرکت کشور در حوزه سرمایه گذاری و بنگاه داری است. وی افزود: این شرکت وابسته به مجموعه خود دولت بوده و دستش برای سرمایه گذاری باز است؛ به طوری که ارزش بازدهی آن در یک سال گذشته ۵۴۰ درصد بود. الستی ابراز امیدواری کرد با همراهی مسوولان ارشد استان بتوانند شرکتی مثل شرکت ملی مس در آذربایجان شرقی دایر کنند. مدیرعامل شرکت سرمایه گذاری توسعه معادن و فلزات خاطرنشان ساخت: در قرارهای اولیه با استاندار مقرر شده در قبال هر سرمایه گذاری معدن در استان مجموعه های پایین دستی آن و کارخانجات مکمل هم ایجاد شود. در این دیدار همچنین مدیرعامل هلدینگ پویاانرژی ضمن ارائه گزارشی از وضعیت انرژی استان در بخش برق و گاز اذعان داشت: وضعیت زیرساخت های انرژی استان در شرایط بحرانی قرار دارد. پورهاشم ادامه داد: هر صنعتی در استان بخواهد پا بگیرد به آب، برق و گاز نیاز دارد و همین امروز باید جنبید و نسبت به اجرای پروژه های زیرساخت اقدام عاجل کرد. نماینده ولی فقیه در استان نیز ضمن تشکر و قدردانی از اقدامات و تلاش های صورت گرفته گفت: در گذشته آنطور که در شان آذربایجان شرقی است به این استان توجهی نشده و از آنجا که این استان همواره تاریخ ساز بوده دشمن هم توجه زیادی روی آن دارد. حجت الاسلام محمد علی آل هاشم متذکر شد: هر مشکل اقتصادی که در استان به وجود می آید دشمنان به تحریک مردم می پردازند چرا که روی حرکت های آذربایجان حساب باز کرده اند. وی افزود: در ارتباط با پروژه های معادن و انرژی، شخص استاندار، مدیران استان و سازمان مدیریت و برنامه ریزی استان همت خوبی دارند و از ظرفیتهای نمایندگان استان در مجلس و هیئت رئیسه نیز در این ارتباط باید استفاده کرد. در این دیدار روسای سازمان های مدیریت و برنامه ریزی و صمت و مدیرکل امور اقتصادی و دارایی استان نیز به ارائه گزارش پرداختند.

افزایش ۲۵ درصدی مصرف آب در موج دوم کرونا

به دلیل شیوع مجدد ویروس کرونا، مصرف آب آشامیدنی در مازندران ۲۵ درصد افزایش یافت لذا ضروری است مردم مدیریت مصرف را بیش از گذشته اعمال کنند. به گزارش روابط عمومی و آموزش همگانی شرکت آب وفاضلاب مازندران؛مهندس عبدالرضا سعیدی سرپرست معاونت بهره برداری و توسعه آب شرکت با اعلام خبر بالا افزود: با توجه به افزایش دمای هوا و لزوم رعایت نکات بهداشتی در پیشگیری از شیوع ویروس کرونا، هم اکنون ۷۶۰۰ لیتر آب در ثانیه توسط مشترکین استان مصرف می شود. وی یکی دیگر از عوامل افزایش مصرف آب در استان را فرسودگی شبکه ها عنوان کرد و گفت: طی سال گذشته از طریق نشت یابی، ۲۰۰ لیتر در ثانیه هدر رفت آب شناسایی، مدیریت و کنترل شد، امسال نیز تلاش داریم با نشت یابی از هدر رفت ۳۰۰ لیتر آب در ثانیه جلوگیری کنیم. مهندس سعیدی با اشاره به اینکه برای پاسخگویی به تقاضای مشترکین در بخش آب از تمامی ظرفیتهای منابع تولید استفاده می شود، افزود: کشور ما در منطقه خشک و نیمه خشک واقع شده بنابراین آب سرمایه ملی و در فرهنگ دینی ما ایرانیان از جایگاه ویژه ای برخوردار است. وی خاطرنشان کرد: با توجه به افزایش مصرف آب در فصل گرم تابستان و همزمانی با موج دوم کرونا و نیز لزوم رعایت نکات بهداشتی از مشترکین تقاضا می شود مصرف بهینه آب را در شهرها و روستاهای استان نشویم.



مصارف روزمره خود با مدیریت مصرف صحیح اعمال کنند تا دچار افت فشار و یا کمبود آب در شهرها و روستاهای استان نشویم.

خبر

اجرای طرح مدیریت پایدار هیرکانی در ۲۹ حوضه آبخیز جنگلی گیلان

به گزارش روبط عمومی اداره کل منابع طبیعی وآبخیزداری استان گیلان، محمدرضا عبدالهی در گفت‌وگو با ایسنا، با اشاره به اجرای طرح «مدیریت پایدار جنگل‌های هیرکانی» در جنگل‌های شمال، اظهار کرد: به دنبال اجرایی شدن طرح توقف بهره‌برداری از جنگل‌های شمال از سال ۹۶، طرح‌های جایگزین جنگل‌داری بر عهده سازمان جنگل‌ها، مراتع و آبخیزداری قرار گرفت. وی با بیان اینکه سازمان جنگل‌ها از سوی دولت مکلف به اجرای طرح‌های جایگزین جنگل‌داری از طریق شناسایی پتانسیل جدید جنگل شده است، افزود: طرح مدیریت پایدار جنگل‌های هیرکانی براساس ارزیابی توان اکولوژیک و آمایش تخصصی جنگل‌ها اجرایی می‌شود. معاون امور جنگل اداره کل منابع طبیعی و آبخیزداری گیلان، با اشاره به هماهنگی سازمان جنگل‌ها با مراکز تحقیقاتی و دانشگاه‌ها مرتبط با منابع طبیعی، تصریح کرد: طرح مذکور در دو فاز نیمه تفصیلی و تفصیلی در قالب مدیریت حوضه‌های آبخیز جنگلی دنبال می‌شود. عبدالهی، با اشاره به تفاوت شرایط و پتانسیل اکولوژیکی حوضه‌های آبخیز جنگلی، یادآور شد: برای هر حوضه آبخیر طرح تهیه و یک مدیر حوضه انتخاب می‌شود. وی از اتمام تهیه طرح نیمه تفصیلی به صورت متمرکز توسط سازمان جنگل‌ها طی امسال خبر داد و خاطرنشان کرد: استان گیلان ۲۹ حوضه آبخیز جنگلی دارد و طرح تفصیلی به صورت پهنه‌بندی شده در این حوضه‌ها تعریف می‌شود. معاون امور جنگل گیلان، از شناسایی ۱۸ پهنه مختلف در فاز نیمه تفصیلی طرح مدیریت پایدار جنگل‌های هیرکانی خبر داد و اضافه کرد: این پهنه‌ها براساس آمایش تخصصی جنگل‌ها شامل حفاظتی، گردشگری، آبزی‌پروری، پرورشی، زراعت چوب، کشاورزی و... تعریف شده‌است.

۱۶۵ اصله مقطوعات جنگلی قاچاق در آستانه اشرفیه کشف شد

به گزارش روابط عمومی اداره کل منابع طبیعی و آبخیزداری استان گیلان، به نقل از خبرگزاری ایرنا ، حسین آبکار ، روز سه شنبه در گفتگو با خبرنگار ایرنا با اشاره به اینکه در این رابطه ۷ نفر از قاچاقچیان چوب های جنگلی دستگیر و به مراجع قضایی معرفی شدند افزود: همچنین ۴ خودرو قاچاقچیان چوب در این شهرستان متوقف شده است. وی در ادامه حفظ و حراست از منابع ملی و جنگلی را از سیاست های این اداره عنوان و تصریح کرد: امسال با توجه به هماهنگی های دادستانی، اجرای گشت های ویژه ماموران یگان حفاظت از منابع طبیعی و نیروی انتظامی و همچنین مشارکت نیروهای بسیجی و پایگاه های مقاومت آمار قاچاق چوب در این شهرستان در مقایسه با مدت مشابه سال گذشته کاهش یافته است. به گفته وی آستانه اشرفیه هم اکنون در زمینه مقابله با قاچاق چوب دومین شهرستان استان گیلان به شمار می رود که امیدواریم این امر همچنان تداوم و استمرار داشته باشد. آبکار با اشاره به تداوم گشت های روزانه ماموران یگان حفاظت در اراضی ملی این شهرستان اظهار داشت: با توجه به استاندارد جهانی حفاظت از منابع طبیعی و جنگلی ، افزایش نیروهای یگان حفاظت و همچنین اختصاص خودروهای مناسب گشت زنی در این شهرستان ضروری است. وی جلب مشارکت های مردمی و فرهنگ سازی مناسب را در حفظ و پاسداری از اراضی ملی موثر دانست و افزود: برای تحقق این امر، جذب همیاران طبیعت دانش آموزی (با همکاری ادارات آموزش و پرورش) در دستور کار این اداره قرار داشته و تاکنون تعداد ۵۰ نفر از دانش آموزان در این طرح ثبت نام کرده اند.

انعقاد تفاهمنامه همکاری مشترک سازمان جهاد کشاورزی و اداره کل فنی حرفه ای استان گیلان

رئیس سازمان جهاد کشاورزی استان گیلان در نشستی که به منظور امضای تفاهمنامه همکاری مشترک فی ما بین سازمان جهاد کشاورزی و اداره کل فنی و حرفه ای استان برگزار شد گفت: بخش کشاورزی به عنوان پیشران توسعه اقتصادی شناخته می شود و در شرایط تحریم های ظالمانه کنونی این بخش به جهت تامین امنیت غذایی و همچنین پیشبرد اهداف اقتصادی مقاومتی از اهمیت بالایی برخوردار است. به گزارش روابط عمومی سازمان جهاد کشاورزی، مهندس درجانی با بیان اینکه می توانیم با ارتقاء و انتقال دانش در مزرعه به جهش تولید دست یابیم اظهار داشت: تفاهم نامه ای با هدف استفاده از ظرفیت‌های مشترک اداره کل فنی و حرفه ای گیلان و سازمان جهاد کشاورزی در راستای ارتقای سطح علمی کشاورزان و افزایش دانش و توانمندی بهره برداران به امضاء رسید. وی با اشاره به اینکه نگاه ما نسبت به نظام آموزشی و برنامه ریزی در بخش کشاورزی نگاه ویژه ای است تصریح کرد : همه ی اقدامات انجام شده در جهت توانمند سازی کشاورزان و تغییر رفتار حرفه ای آنان است تا از این طریق بهره وری عوامل تولید ارتقا یابد. رئیس سازمان جهاد کشاورزی گیلان سن جامعه کشاورزی استان را از متوسط سن کشاورزان کشور بالاتر خواند و بیان کرد: در اجرای این تفاهم نامه از ظرفیت‌های سخت افزاری و نرم افزاری فنی و حرفه‌ای برای آموزش کشاورزان، فرزندان کشاورزان، بهره برداران و فارغ التحصیلان بخش کشاورزی در زیربخش های مختلف استفاده خواهد شد.

روزنامه صبح ایران
کلید
شنبه ۲۸ تیر ۱۳۹۹ /شماره ۱۳۶۴ / سال هفتم

خبر

خلیلیان سخنگوی ستاد مقابله با کرونا در ورزش شد

بنا بـر اعلام معاون ورزش قهرمانی و حرفه‌ای وزارت ورزش و جوانـان، مهـرزاد خلیلیـان به عنوان مشـاور این معاونـت در مقابله با کرونا و سخنگوی ستاد مقابله با شیوع ویروس کرونا در ورزش منصوب شد.

مهـرزاد خلیلیـان که بـه دلیل کاندیداتـوری در انتخابـات فدراسیون پزشکی ورزشـی از سمت خود استعفـا داد، بنا بر اعـلام معـاون ورزش قهرمانی و حرفه‌ای، به عنوان مشـاور ایـن معاونت و سخنگوی ستاد مقابله با شیوع ویروس کرونا در ورزش منصوب شده است.

بـر اساس این گزارش، کناره‌گیری مهرزاد خلیلیان از سرپرستی فدراسیـون پزشکی ورزشی در راستای اجرای عدالت در مورد تمامی کاندیداهای احراز پست فدراسیون پزشکی ورزشی انجام شد.

صعود خادم الشریعه به نیمه نهایی مسابقات شطرنج آنلاین

بانوی شطرنج باز ایران با پیروزی مقابل حریف اوکراینـی موفق شـد به نیمه نهایی مسـابقات آنلاین شطرنج صعود کند.

بـا توجه به شیـوع کرونـا و لغو اکثـر رقابت‌های ورزشی، رشته شطرنج از جمله ورزش‌هایی بود که در اوایـل کار با وجود لغو شدن بازی‌ها به صورت آنلاین رقابت‌های خود را ادامه داد.

سارا سادات خادم‌الشـریعه، بانوی شطرنج‌باز ایران کـه مدتی است در مسـابقات رسمی حضور نداشته، تصمیـم گرفت در رقابت‌های شطرنج آنلاین سرعتی بانوان شرکت کند.

در مرحلـه چهارم این مسـابقات بانوی شطرنج‌باز ایـران در دور اول به مصـاف ایرینا کروش آمریکایی رفـت که موفق شد با نتیجه قاطع هشـت بر سه این شطرنج باز آمریکایی را شکسـت دهد. او در دور دوم مقابل آنـا موزیچوک از اوکراین قـرار گرفت. خادم الشریعه در این مسابقه موفق شد حریفش را با نتیجه هفت و نیم بر سه و نیم شکست دهد و به مرحله بعد این مسابقات صعود کند.

حریف خادم الشریعه در سال ۲۰۱۶ موفق شده بود قهرمان مسابقات شطرنج سریع زنان جهان شود.

بانوی شطرنج باز ایران در نیمه نهایی این مسابقات به مصاف الکساندرا کاستنیوک روسی که در کارنامه اش قهرمانی جهان دارد، خواهد رفت.

مسـابقات جایزه بزرگ شطرنج سرعتی بانوان فیده با حضور چهره‌های برتـر در حال پیگیری است. نفر اول بانوان جهان هم در این مسـابقات حضور دارد و موفق شده که به مرحله نیمه نهایی صعود کند.

این مسـابقات آنلایـن در چهارمیـن مرحله خود پیگیری می شوند و در این دور ۱۶ بازیکن به صورت حذفی بازی کردند. بانوی شطرنج باز ایران در مرحله دوم و سـوم ایـن رقابت ها به مقام چهارمی بسـنده کرده بود.

تقوی دبیر فدراسیون والیبال شد

محمدرضـا داورزنـی با صـدور حکمی، میلاد تقـوی را به عنـوان دبیـر فدراسـیون والیبال منصوب کرد.

محمدرضـا داورزنی با صدور حکمـی میلاد تقوی را رسما بـه عنوان دبیر فدراسیـون والیبال منصوب کرد. او سابقـه ریاست هیات والیبال استان مازندران و سرپرستی کمیتـه استان‌های فدراسیون والیبال را نیز در کارنامه دارد.

تقوی اواخر اسفند ماه سال گذشته پس از استعفای علی فتاحی، حکم سرپرست دبیری فدراسیون والیبال را از محمدرضا داورزنی دریافت کرده بود.

واکنش مهاجرانی به پیشتازی مربی سعودی در نظرسنجی AFC:

واقعیت چیز دیگری است

سـرمربی سـابق تیم ملی ایران معتقد است پیشتازی مربی سـعودی در نظرسنجی بهترین مربـی تاریـخ جـام ملت های آسـیا بـه خاطر حساسیت های قومی و ملی است و ارتباطی به واقعیت و موفقیت مربیان ندارد.

کنفدراسیون فوتبال آسـیا از ۱۰ مربی برتر تاریخ جـام ملت‌های آسیا سخن به میـان آورد که در بین آن‌هـا نـام دو مربـی ایرانی هم به چشـم می‌خورد. مرحـوم محمد رنجبـر در جام ملت‌هـای ۱۹۷۲ و حشمت مهاجرانی در جام ملت های ۱۹۷۶ توانستند به عنوان سرمربی با ایران به قهرمانی برسند و در این فهرست قرار گیرند.

در ایـن فهرسـت اسامی مربیـان بزرگی همچون کارلوس آلبرتو برزیلی بـا قهرمانی در جام ملت‌های آسیا ۱۹۸۰ و ۱۹۸۸، زیکو برزیلی با قهرمانی در جام ملت‌های ۲۰۰۴، فیلیـپ تروسیه با قهرمانی در جام ملت‌های ۲۰۰۰، زاکرونی با قهرمانی در جام ملت‌های ۲۰۱۱ و ... دیده می‌شود.

حشمت مهاجرانی، سرمربی سابق تیم ملی ایران که در کارنامه خود اولین صعود به جام جهانی و همینطور آخرین حضور در المپیک نیز دیده می شود، در گفت و گو با ایسـنا درباره ایـن نظرسنجی گفت: ما درباره مربیان برتر جام ملت هـای آسیا صحبت می کنیم. اگـر می خواستیم پا را فراتر بگذاریم و به عرصه های جهانـی بپردازیم شاید نامی از برخـی مربیان وجود نداشت. مربیانی در این فهرست هستند که موفقیت های بزرگی را کسب کرده‌اند.

وی ادامه داد: هـدف از نظرسنجی انتخاب بهترین مربـی جام ملت ها است که این موضوع بسـتگی به سلیقه مردم دارد. آقای خلیل الزیانی از عربستان هیچ مقام بیـن المللی در عرصه های جهانـی ندارد و به المپیـک و جام جهانی نرفتـه است ولی با نظر مردم عربستان پیشتاز نظرسنجی است.



سلطانی‌فر: سهام کامل سرخ‌آبی‌ها در بورس عرضه می‌شود

وزیـر ورزش و جوانـان گفـت: می‌توانیم درصدی از سـهام سـرخ‌آبی‌ها را در اختیـار بگیریم اما صد درصد این سـهام در بورس عرضـه و به مردم واگذار می‌شود.

علی‌پروین پیشکسوت فوتبال ایران با حضور در وزارت ورزش و جوانان با وزیر ورزش دیدار و گفت وگو کرد. در این دیدار که با حضور «مهدی رسول‌پناه» سرپرست باشگاه پرسپولیس انجام شد، «مسعود سلطانی‌فر» وزیر ورزش و جوانان توضیحاتی در خصوص مراحل خصوصی سازی و عرضه سهام دو باشگاه استقلال و پرسپولیس ارائه داد و اظهار داشت: مراحل مربوط به عرضه سهام ۲ باشگاه با سرعت و دقت در حال انجام است و طبق زمانبندی هیات عالی واگذاری انجام خواهد شد.

تدبیر کلیدی در توسعه ورزش زنان



تاکیـد وزارت ورزش و جوانـان بـر اختصاص بودجه فدراسیون‌ها با راهبرد توسعه ورزش زنان، موجب شده تا برخی از کارشناسـان بـه این باور برسـند که فعالیت ورزشی این قشر دستورالعملی است که راهی برای بازگشت به گذشته باقی نگذاشته است.

«مهـدی علی‌نـژاد» معاون وزیـر ورزش نکتـه‌ای را مطرح کرد کـه می‌تواند در ذات خـود پیام‌های مهمی نهفتـه باشد. نکته‌ای که نشـان می‌دهد برخلاف تمـام تبلیغات صورت گرفته علیه تبعیض جنسی در ورزش ایران، این وزارتخانه در دولت دوازدهم توجه ویژه‌ای به توسعه ورزش در بخش زنان دارد. توسعـه‌ای که تنهـا در چند سـال گذشته موجـب شده تـا ورزشکاران ایـن بخش در رشته هایی مانند وزنه‌برداری و ژیمناستیک با رعایت شئونات اسلامی در اندیشه رسیدن به رقابت‌های جهانی باشند.

علی‌نژاد در ایـن گفت وگو اعلام کرد: اگر فدراسیونـی در بخـش زنان ضعیـف باشد، طبق برنامه‌ریزی جدید نمره خوبی نخواهد گرفـت و براساس تمام ایـن عوامل بودجه فدراسیون‌ها پرداخت می‌شود. تاکید وزارت ورزش بـر توسعه زنان تنها به بخشـنامه یا شعار منتهی نشـد، بلکه توسعه این ورزش یکـی از مهمترین پیش‌فرض‌های اختصاص بودجـه به یک سازمان یا نهاد ورزشی است. بودجـه‌ای که برنامه محـور است و دیگر به مانند گذشته به یک سازمان یا نهاد به صرف زیست اداری داده نمی‌شود.

به نظـر می‌رسد که تدبیـر وزارت ورزش بـرای توسعه و تحـول در ورزش زنان از فاز شعـار وارد اقدام و عمل شـده است و دیگر کسـی نمی‌تواند به بهانه سوگیری جنسیتی قشـر زیـادی از شهرونـدان را از حضور در میادین افتخار آفریـن ورزشی محروم کند. البتـه طرح این ادعا به معنای چشـم‌پوشی از حرمـت زن ایرانـی در میادیـن جهانـی نیسـت، بلکه دختران و زنان ایرانی در چند دهه گذشته نشـان دادند در ورزش به ویژه آوردگاه‌هـای بـزرگ (رقابت‌هـای جهانی، المپیک و پارالمپیـک) همواره نماد حجاب اسلامـی بودنـد و رفتـار آنـان در برخی از کشـورهای اسلامی نیز به الگو تبدیل شده است. کسـب نخسـتین مدال المپیکی در بازی‌های المپیک ۲۰۱۶ ریو و سه مدال طلا در پارالمپیک ۲۰۱۶ ریو نشان از اقتدار زنان ایران در بزرگترین آوردگاه جهانی دارد.

عملی شـدن رویای ورزش زنـان ایران و حضور آنـان در آوردگاه‌های بزرگ در حالی از سـوی وزارت ورزش دولت دوازدهم کلید خورده است کـه این وزارتخانه مهرماه سال ۱۳۹۸ با هماهنگی نهادهای مختلف توانست زمینـه را برای حضور زنـان و خانواده‌ها در محیـط ورزشی فراهم کنـد و شمار زیادی از شهروندان ۲ مسـابقه جام جهانی ۲۰۱۸ روسیـه را به همـراه خانـواده در ورزشگاه آزادی نظاره‌گـر بودند و در مسـابقه ایران و کامبوج نیز زنان برای نخستین بار به صورت رسمی یک مسابقه تیم ملی فوتبال ایران در ورزشگاه را به نظاره نشستند.

به نظـر می‌رسـد توسعـه ورزش زنان و حضـور فعال جمعیت زیـادی از شهروندان در ورزش طرحـی است کـه در دولت‌های گذشته کلید خورده و در دولت دوازدهم در حال رسیدن به نقطه اعتدال است؛ نقطه‌ای که با راهبردهای ایـن وزارتخانه راهی برای بازگشت به گذشته باقی نگذاشته است بلکه خـود آغاز راهی است کـه در آینده بیش از پیـش از آن خواهیم شنید. ایـن راه اگر بر همین منـوال ادامه داشته باشـد بی‌گمان جایگاه ایـران در جـدول رده‌بندی مدال‌ها در المپیک و بازی‌های آسیایی متفاوت‌تر از گذشته خواهد بود.

با این راهبرد توسعه ورزش زنان ایران تنها به یک یا چند رشتـه رزمی منتهی نخواهد شد بلکه به جنبشی فراگیر در ورزش تبدیل می‌شـود که بسـیاری از رشته‌هـای خاص و مـدال‌آور در المپیک را نیـز در برخواهد گرفت.

صادق ورمزیار:

افت استقلال به خاطر تعطیلات بود



پیشکسوت باشگاه استقلال گفت: دلیل اصلی افت آبی پوشـان از لحاظ فنی و جسمانی تعطیلات به خاطر شیوع ویروس کرونا بود.

صادق ورمزیار در مورد برگزاری و ادامه لیگ گفت: لیگ نوزدهم که یک تعطیلی ۴ ماهـه را سپری کرد در ابتدای شیوع کرونـا شرایط خوبی نداشت و تیم‌ها بازی‌ها را خوب آغاز نکردند. نزدیک به ۴ ماه بود که تیم‌ها بازی رسمی انجام نداده بودند. استرس و ترس از ویروس در ساق‌های آنها مشـخص بود اما رفته رفته شرایط در حال بهتر شدن است. وی در مورد عملکرد فنی استقلال و اعتراضاتی که به نحوه بازی این تیم می‌شود، گفت: بازیکنـان استقلال در دیـدار برابر تراکتور عملکرد نسـبتاً خوبی داشتند اما مقابل فـولاد خوزستان و سایپا انتقادپذیر شدند. تعطیلات در روند تمرینات و کارهـای تیمی تاثیرگذاشته بود و درست همانند شیوع لیگ که معمولاً تیم‌ها در سه، چهار هفته اول هماهنگ نیسـتند همین اتفاق الان برای تمامی تیم‌ها رخ داده است و استقلال هم از این قاعده مستثنی نیست. البته کادر فنی می‌تواند با تمرینات بیشتر، بازیکنان را به آمادگی بهتری برساند ضمن اینکه هنوز هـم سایه استراماچونی بر روی تیم است و هواداران باز هم علاقه دارند کـه او به تیم بازگردد و هدایـت آبـی پوشان را برعهـده بگیـرد. با این شرایـط عملکـرد کادر فنی سخت‌تر می‌شود و آنها باید بهتر از گذشته تمرینـات شاداب‌تری را برای بازیکنان در نظر بگیرند تا استقلال بتوانـد در بازی‌های باقی مانده نتایج مطلوبی کسـب کند. وی در مـورد اینکـه گفته می‌شـود بازیکنان استقـلال از لحاظ جسـمانی افـت کرده اند، گفت: در زمـان استراماچونی بازیکنان عملکرد خوبـی داشتند. متأسفانه تغییرات و جابجایـی در کادر فنی، تعطیلات پی در پی و به یکباره شیـوع ویروس کرونا باعث شد تا بازیکنان نتواننـد بدنهای خود را که آماده هم بود حفظ کنند. تمرینات خانگی هرگـز نمی‌تواند بدن بازیکنان را در شرایط ایـده آل قرار دهد. ورمزیـار ادامه داد: البته قبل از شیوع ویـروس کرونا، استراماچونی شرایطـی را بوجود آورده بـود که بازیکنان با روحیه بالا به مصاف حریفان می‌رفتند و این اتفاق هنوز هم در استقلال اندکی وجود دارد اما در مجموع باید بگویم که دلیل مهم افت استقلال از لحاظ بدنی و فنی تعطیلات طولانـی لیـگ به خاطـر شیـوع ویروس کرونا بود.

عضو فراکسیون ورزش مجلس:

حضور کفاشیان در فوتبال موضوع داخلی فدراسیون است



عضـو فراکسـیون ورزش مجلس شـورای اسلامی گفـت: سـلطانی فر با توجه به حساسـیت هـای فیفا کاری نمی کند که لطمـه ای به ورزش ایران بخورد.

سیـد کاظـم دلخوش عضـو فراکسـیون ورزش مجلس شورای اسلامی توضیح داد کـه براسـاس اساسنامـه فدراسیون فوتبـال هیـچ یـک از مسـئولان وزارت ورزش و جوانـان نمی تواننـد در حوزه های مدیریتی فدراسیون های ورزشی به ویژه فدراسیون فوتبال مداخله کنند.

وی بـا اشـاره بـه تغییراتی کـه خود کارشناسـان ورزش در اساسنامه ایجاد کـرده انـد، بیـان کرد: بـا توجـه به آن تغییرات، بـه دلیل حسـاسیت‌های فیفا مبنی بـر مداخله دولـت در امور داخلی فدراسـیون فوتبـال به ویژه حـوزه های مدیریتی، وزارت ورزش و جوانان براساس قانون نمی‌تواند در بحث مدیریتی و عزل و نصب‌ها دخالت کند.

دلخوش توضیح داد : عدم عضویت وزیر یا معاون وزیـر در مجامع یکی از مواردی بود که توسط فیفا در خصوص اساسنامه فوتبال ایران مورد تاکیـد قرار گرفت که شخـص سلطانی فـر به خاطـر مصالح فوتبال دسـتور تغییرات مورد نظـر را در اساسنامه صادر کرد.

ایـن دیدگـاه ملی اسـت بنابراین با این نگـرش وزیـر هرگـز مصالح کشور را به خطر نخواهد انداخت.

نماینـده مجلس شورای اسلامـی در خصـوص حواشی ایجاد شده مبنی بر بـه کار گیری دوباره کفاشیـان و اعمـال نظر وزیـر ورزش و جوانان در این ارتباط گفت:کمیته اخلاق فدراسیـون به دلایلـی محرومیتهایی را برای کفاشیان نایب رئیس اول فدراسیون اعمال کرده بـود، سپس کمیته استیناف همان فدراسیون، محرومیت را تقلیل داد، برهمین اساس بازگشت یا عدم بازگشت وی یک موضوع داخلی محسوب می شود و من گمان نمی کنم سلطانی فر به عنوان عالی ترین مقام وزارت ورزش و جوانان با علم به حساسیتهای فیفا بخواهد آسیبی به مجموعه ای که مرتبط با این وزارتخانه است وارد کند.

وی ادامـه داد: سلطانـی فـر مدیری با تجربـه در امور مدیریتـی و اجرایی است بنابرایـن از هرگونـه موضـع گیری که به ضـرر ورزش یا فوتبـال باشد ممانعت خواهد کرد.

اطلاعیه ستاد مبارزه با کرونای فدراسیون فوتبال

ستاد مبارزه با کرونای فدراسیون فوتبال به ریاست دبیرکل تشکیل جلسه داد و اطلاعیه‌ای را در این خصوص صادر کرد.

جلسـه ستاد مبـارزه با کرونـا در فدراسیون فوتبـال در ادامه نشسـت‌های تخصصی گذشته با حضور «مهدی محمدنبی» دبیر کل فدراسیـون و رئیس ستـاد و اعضا در محل فدراسیون فوتبال برگزار شد. در این نشست ضمن تاکید مجدد بر تبعیت فدراسیون فوتبـال جمهوری اسلامی ایـران از تصمیم دولـت درباره تداوم مسـابقات لیگ های فوتبال ایران بحث های تخصصی انجام یافته طی هفته گذشته مورد بحث و ارزیابی مجدد قرار گرفت.

بـر این اساس اطلاعیه ستاد مبـارزه با کرونا در فوتبال به شرح زیـر صادر شد: حسـب نامه شمـاره ۵۹۸ / ص / ۹۹/۲۵۸ مورخ ۹۹/۴/۱۸ فدراسیـون پزشکی ورزشی و تاکید بـر پیاده سازی و نظارت و اجرای دقیق پروتکل ابلاغی از سوی ستاد مبارزه با کرونا وزارت بهداشت و درمان موارد زیر به استحضار می رسد:

۱- نظر بـه بند شماره دو ابلاغیه معاونت محترم توسعه ورزش قهرمانـی و حرفه ای وزارت ورزش و جوانان به شماره د/۴۰۹۸/۳ ابلاغ شده در تاریخ ۲/۴/۹۹ مبنی بر قرنطینه تیم در شرایطی که ۲۵ درصـد از اعضای کادر و بازیکنـان به کرونا مبتلا شده باشند موارد زیـر لازم الاجرا می‌باشد: الف- مبنای تصمیم گیری درباره مـوارد مثبـت ، فهرست اسامی بازیکنان و کـادر باشگاه‌ها که در کمیته نقل و انتقالات ثبت شده می باشد.

ب- تعویق بازی در صورتی انجام میشـود که نتایج تسـت ۲۵ درصـد از کـادر و بازیکنـان که نام آن ها در لیسـت کمیته نقل و انتقـالات ثبت شده است مثبت بـوده و ۸۰ درصد نتایج مثبت متعلق به بازیکنان باشد.

۲- از تاریـخ ۲۸ / ۴ / ۹۹ نمونه گیری های مدون PCR توسط ستاد مبارزه با کرونا در فوتبال انجام خواهد گرفت .

الف - مقتضی است مدیران عامل و کادر پزشکی تیم ها همکاری لازم در این زمینه را مبذول دارند .

ب - زمـان و محل اخذ تسـت ، توسط سازمان لیگ به صورت رسمی اعلام خواهد شد .

ج - مبنای تصمیم گیری درباره تعویق بازی ، تنها نتایج حاصل از تست های مدون انجام شده توسط این ستاد خواهد بود .

د- مقتضـی است باشگاهها ضمن رعایت اصـول بند "واجدین شرایط آزمایش کووید -۱۹" آخرین نسـخه ابلاغ شده قلوچارت بازتوانـی و درمـان وزارت بهداشت و درمـان (پیوست) از انجام هرگونه تست خارج از شرایط این بند اجتناب نمایند.

ه – در صورت نیاز به انجام تسـت PCR خارج از تسـت های ادواری ستاد مبارزه با کرونا در فوتبال مقتضی است قبل از انجام تست با این ستاد به صورت رسمی و مکتوب هماهنگی های لازم انجام پذیرد .

ر – مقتضی است فرم های خود اظهاری بازیکنان و کادر توسط پزشـک تیم تکمیل و به صورت روزانـه و در ساعات اداری رسما برای سازمان لیگ ارسال گردد.

۳- بازگشت به بند ۳ "بازتوانی در شاغلین با سابقه کووید -۱۹ "عنوان" غربالگری ، مراقبت و بازتوانی" در پروتکل گام دوم مبارزه با کرونـا در فوتبال ابلاغ شده از سوی فدراسیون پزشکی ورزشی (کد ۳۰۶/۱۹۲) ، بازگشـت به فعالیـت بازیکنان با نمونه مثبت مطابق با آخرین نسخه ابلاغ شده از سوی وزارت بهداشت و درمان (پیوست) خواهد بود.

۴- کـادر پزشکـی تیم ها ملزم به هرگونـه همکاری در اجرای پروتکلهـای ابلاغ شده و شرکت در وبینارهای آموزشی اعلام شده از سوی ستاد مبارزه با کرونا در فوتبال خواهند بود .

۵- در صـورت احراز تخطی از هـر یک از بندهای دستورالعمل های ابلاغ شده از سوی ستاد مبارزه با کرونا از سوی کادر پزشکی ، بازیکنان ، کادرفنی ، اداری و مسئولین تیم مستندات مربوطه به کمیته انضباطی ارسال می گردد.

دریچه

قطر رسما میزبان بازیهای لیگ قهرمانان آسیا در غرب شد

با اعلام کنفدراسیون فوتبال آسیا کشور قطر رسما به عنوان میزبان بازیهای باقی مانده فصل ۲۰۲۰ لیگ قهرمانان آسیا انتخاب شد.

با تصمیـم AFC کشـور قطر به عنـوان میزبان بازیهـای باقی مانده لیـگ قهرمانان آسیـا انتخاب شد و نماینده های فوتبـال ایران یعنی پرسپولیس، استقـلال، سپاهان و شهرخودرو بازیهای خودشان را مانند بقیه تیم های منطقه غرب آسیا در کشور قطر برگزار می کنند.

به این ترتیب کشـور ایران میزبان هیچ دیداری در ایـن فصل لیگ قهرمانان نبوده است چرا که در ابتدا قرار بود تیم های ایران مهمان باشند و بازیهای خارج از خانه را برگزار کردند ولی هنگامی که نوبت میزبانی تیم های ایرانـی رسید ویروس کرونا باعث شد آسیا تصمیم به برگزاری متمرکز لیگ قهرمانان بگیرد.

پرسپولیس هم ۳ پنجره نقل و انتقالاتی محروم شد

پس از استقلال، پرسـپولیس هم از ۳ پنجره نقل و انتقالاتی آینده محروم شد.

پس از اعلام محرومیـت استقلال از ۳ پنجره آتی نقل و انتقالات لیگ برتر، حالا حکمی مشابه از سوی FIFA برای باشگاه پرسپولیس هم ارسال شده است و ایـن باشگاه هم از پنجره‌های بعدی نقل و انتقالات محروم شده است.

در پی شکایت برانکو ایوانکوویچ، سرمربی کروات و اسبق پرسپولیس فیفا هفته گذشته با ارسال نامه‌ای به این باشگاه رسماً شش روز مهلت داد تا این باشگاه مطالبات سرمربی پیشـینش را پرداخت کند. در این نامـه ذکر شده بود که اگر پرسپولیسـی‌ها در مهلت تعییـن شده مطالبات برانکو را پرداخت نکنند از سه پنجره نقل و انتقالاتی محروم می‌شوند.

بـا گذشت یـک هفتـه و پایـان مهلـت فیفا به پرسپولیـس حکم محرومیت فیفا بـرای این باشگاه ارسال شـد و سرخپوشان از حضور در ۳ پنجره آتی نقل و انتقالات محروم هستند.

طبـق احکام جدید فیفا، این محرومیت در صورت پرداخت جریمه از بین خواهد رفت.

پیشکسوت فوتبال ایران:

پیشکسوتان سرخ‌آبی حامی وزیر ورزش هستند

پیشکسوت فوتبال ایران با تمجید از اقدامات وزیـر ورزش و جوانان در رفع مشـکلات مالی سـرخ‌آبی‌ها گفت: پیشکسـوتان دو باشـگاه استقلال و پرسپولیس قطعاً در مسیر خصوصی سـازی از تصمیمـات وزارت ورزش حمایـت خواهند کرد.

در نشسـتی در وزارت ورزش با حضور «مسـعود سلطانی‌فـر» وزیـر ورزش، «مهـدی رسول‌پنـاه» سرپرسـت باشگـاه پرسپولیس و «علـی پروین» از بزرگان فوتبال ایران برگزار شد.

«علی پروین» کاپیتان اسبق تیم ملی فوتبال ایران در ایـن دیدار با اشاره به اقدامـات تاثیر گذار وزارت ورزش دولـت دوازدهم اظهار داشت: من به شخص شما به دلیل اقداماتی که انجام داده اید علاقه دارم.

وی ادامـه داد: هیچ زمانی شرایط مالی استقلال و پرسپولیس به این میزان خوب نبوده است. امروز هر دو باشگاه ۷۰درصد از مطالبات فصل بازیکنانشان را پرداخت کرده‌اند، این در حالیسـت که تا چند سال قبل در انتهای فصل بازیکنان، ۳۰، ۴۰ درصد بیشتر از حقوقشان را نمی‌گرفتند.

پیشکسوت پرسپولیس با اشاره به صحبت‌های وزیر ورزش و جوانـان در مورد خصوصی سازی ۲ باشگاه استقلال و پرسپولیس یادآور شد: برای ما اثبات شده کـه شما برای واگذاری عزم جـدی دارید و معتقدم خصوصـی سازی هـر دو باشگاه را نجـات می‌دهد. پیشکسـوتان ۲ باشگاه استقلال و پرسپولیس قطعاً در این مسیر شما را حمایت می کنند.

سرمربی تیم فوتبال ماشین سازی:

داور شجاعت زیادی داشت

سرمربی تیم فوتبال ماشین سازی گفت: داور شجاعت زیادی داشت، زیرا گرفتن ۳ پنالتی و اخراج ۲ بازیکن آسان نیست.

هومن افاضلـی سرمربی تیم فوتبال ماشین سازی تبریـز پـس از پیـروزی تیمش مقابـل ذوب آهن اصفهـان در رقابت هـای لیگ برتر، اظهـار داشت: بـازی سختی بود و فکر می‌کنـم ماشین سازی طی ۷ ماه گذشته بردی کسب نکرده بود و ما وقت کمی داشتیم تا از نظر فنی بازیکنان را آماده کنیم.

او ادامه داد: تنها روی مسائل انگیزشی با بازیکنان کار کردیم و به نظرم آن ها تمام ۹۰ دقیقه با ذهنیت بالایی بازی کردند. در اواخر مسـابقه که فشار ذوب آهن زیاد شـد به خوبی بازی را کنتـرل کردیم. در مجموع از بازیکنانم راضی هستم، زیرا با تمرکز خوبی بازی کردند. افاضلـی در خصوص داوری هم، گفت: ترابیان در این مسابقه ۳ پنالتی گرفت و ۲ بازیکن را اخراج کرد. همیشه اختلاف نظر با داور وجود دارد.

روزنامه صبح ایران
کلید

صاحب امتیاز: موسسه بین المللی فرهنگی، هنری و آموزشی راه امام (ره)
مدیرعامل و مدیرمسئول: دکتر حسن محبتی
زیر نظر شورای سردبیری
مدیر هنری: حسین کریمی صفحه آرا: اسکندر معصومی
تحریریه: مونا ربیعیان- مهرداد ابوالحسنی
سازمان آگهی شهرستان‌ها: ۶۶۵۶۷۷۶۷ - ۰۲۱

کاشان ،بلوار دانش ،جنب دنیای زیتون ،طبقه دوم
دفتر مرکزی: خیابان شریعتی، بالاتر از پل سیدخندان، خیابان مجتبایی
پلاک ۶، واحد ۶، تلفن : ۲۲۸۵۲۳۸۶ - ۲۲۸۵۹۴۹۵ - ۰۲۱
چاپ: چاپخانه کار و کارگر همزمان: یزد و مشهد

منشور اخلاق حرفه‌ای: http://keliddaily.ir/manifesto/
@kelid www.eshterak.ir
kelid Daily keliddaily.ir info@keliddaily.ir
http://telegram.me/pishkhaan_popuiar

اقتصادی -سیاسی -اجتماعی -فرهنگی -ورزشی -شنبه ۲۸ تیر ۱۳۹۹ /شماره ۱۳۶۴ / سال هفتم

گزارش:مریم موسوی

مرتضی حضرتزاده، معاون برنامه‌ریزی و توسعه منابع انسانی شهرداری همدان مطرح کرد

ایجاد منطقه ۵ شهرداری با رویکرد تخصصی به بافت تاریخی


مرتضی حضرتزاده، معاون برنامه‌ریزی و توسعه منابع انسانی شهردار همدان


کامران گردان، رئیس شورای شهر همدان


عباس صوفی شهردار همدان

معاون برنامه‌ریزی و توسعه منابع انسانی شهرداری همدان گفت: نگاه مدیریت شهری در ایجاد منطقه (۵) شهرداری، چابک سازی عملکردی و رویکرد تخصصی به بافت تاریخی و سنتی با توجه به منابع انسانی موجود است.

مرتضی حضرتزاده عنوان کرد: ضرورت و اهمیت حفظ و نگهداری از بافت تاریخی، سنتی و فرهنگی مرکزی شهر همدان مدیریت شهری و شورای اسلامی شهر را مجاب به ایجاد منطقه تخصصی در این زمینه کرده است که پس از تصویب کلیات تشکیل آن، فرایند کارشناسی و مراتب اخذ مجوز از مراجع قانونی در حال پیگیری است.

حضرت زاده با اشاره به اینکه هم اکنون مسؤولیت اداره بافت مرکزی شهر در اختیار مناطق چهارگانه شهرداری است که در صورت ایجاد منطقه (۵) قاعدتاً مسؤولیتها و وظایف مرتبط با موقعیت آن منطقه از عهده سایر مناطق خارج می شود، گفت: انتظار می رود این امر در چابک سازی عملکردی مناطق سهم قابل توجهی داشته باشد و منطقه پنج نیز با توجه به اهداف پیش بینی شده خود در بافت تاریخی، سنتی، فرهنگی و اقتصادی مرکزی شهر به صورت موفق عمل کرده و خدمات مناسبتری به شهروندان ارائه کند.

وی ضمن رد هرگونه افزایش نیروی انسانی در این خصوص افزود: نیروهای موردنیاز در واحدهای مختلف منطقه(۵) از منابع و کارکنان موجود در داخل خود شهرداری با توجه به اینکه بخش قابل توجهی از این نیروها هم اکنون در بافت مرکزی شهر در سطوح مختلف مدیریتی، کارشناسی و کارگری در حال فعالیت هستند تأمین می شود که فهرست کارکنان موردنیاز تهیه و در حال بررسی است.

****

شهردار همدان در پیامی ضمن تبریک فرا رسیدن روز شهرداریها و دهیاری ها، از خدمات و تلاشهای کارکنان مجموعه مدیریت شهری همدان تقدیر کرد.

به گزارش مدیریت ارتباطات و اموربین‌الملل شهرداری همدان، در پیام عباس صوفی شهردار کلانشهر همدان آمده است: بخش اعظمی از رشد و توسعه شهرها و روستاها و ارتقای سطح کمی و کیفی زندگی شهروندان در بعد از انقلاب اسلامی تا حدود زیادی مرهون تلاش‌ها و خدمات شبانه روزی شهرداری‌ها و دهیاری‌ها است که خوشبختانه افزایش نسبی از رضایتمندی مردم را به همراه داشته است.

در ادامه این پیام، شهردار همدان با بیان اینکه شهرداری‌ها به عنوان بزرگ‌ترین دستگاه خدمات رسان در کشور به شمار می‌روند، بیان کرده است: انجام بیش از یک هزار فعالیت شبانه روزی در حوزه‌های مختلف توسط مدیریت شهری حکایت از گستردگی و تنوع خدمات رسانی در این نهاد مردمی دارد که علی رغم تنگناهای شدید مالی و قانونی توانسته ایم سطح کمی و کیفی زندگی مردم را نسبت به سال‌های قبل از انقلاب ارتقا دهیم.

وی در بخش دیگر این پیام افزوده است: تحقق مدیریت واحد شهری نقش مهمی در برون رفت از مشکلات موجود در شهرها دارد که به دلیل برخی از موازی کاری‌ها با دستگاه‌های خدمات رسان دولتی، سرعت و کیفیت خدمات رسانی به مردم با چالش جدی روبه رو است و انتظار می‌رود نمایندگان مردم در خانه ملت با تصویب قوانین لازم و راهگشا در جهت برون رفت از این مشکلات، تحقق مدیریت واحد شهری را به طور جدی در دستور کار قرار دهند.

عباس صوفی در این پیام با اشاره به اینکه انتظارات شهروندان فراتر از فعالیت شهرداری‌ها است ابراز امیدواری کرده است با تحقق مدیریت واحد شهری، بتوانیم گستره وسیع‌تری از خدمات را به مردم عزیز ارائه دهیم.

در ادامه این پیام، شهردار همدان بیان کرده است: علی رغم کاستی‌ها و موانع موجود مدیران و کارکنان مجموعه مدیریت شهری همدان در سایه حمایت‌های اعضای شورای شهر به دنبال خدمات رسانی مطلوب و شایسته و در خور شأن مردم دیار الوند هستند و در این زمینه از هیچ تلاشی فرو گذار نیستند و در این زمینه از تمامی تلاش‌ها و زحمات شبانه روزی همکاران خود در مجموعه شهرداری همدان قدردانی می‌کنم.

در پایان این پیام آمده است: امیدوارم با عنایت خداوند متعال و سرلوحه قرار دادن منویات و رهنمودهای رهبری در بیانیه گام دوم انقلاب و همچنین حمایت‌های دلسوزانه مسؤولان استان، نمایندگان مجلس، اعضای شورای اسلامی شهر و تلاش‌های جهادی مجموعه مدیریت شهری همدان بتوانیم در مسیر خدمت‌رسانی به مردم به ویژه شهروندان مناطق کم برخوردار،گام‌های محکم و اتفاقات مثبتی را رقم بزنیم و آسایش و رفاه عمومی در جامعه را بیش از پیش بهبود بخشیم.

رئیس شورای اسلامی شهر همدان

ارباب‌رجوع بدون ماسک خدمات دریافت نمی‌کند

رئیس شورای اسلامی شهر همدان تأکید کرد: شورای شهر و شهرداری همدان بر اساس تصمیم ستاد ملی کرونا در راستای الزامی شدن استفاده از ماسک در ادارات، بانک‌ها و مراکز عمومی، از ۱۵ تیرماه امسال هیچ‌گونه خدماتی به ارباب‌رجوع بدون ماسک ارائه نخواهند داد.

کامران گردان در بیست‌وچهارمین جلسه صحن شورا با تأکید بر اینکه در راستای پیشگیری از شیوع ویروس کرونا برگزاری جلسات شورا و شهرداری باید به حداقل برسد، گفت: بر اساس اعلام بهداشت جهانی بهترین راه مقابله با شیوع ویروس کرونا، رعایت فاصله‌گذاری‌ها، استفاده از ماسک و شست‌وشوی مرتب دست‌هاست که در این بین، استفاده از ماسک، ۸۷ درصد انتقال ویروس را کاهش می‌دهد.

وی در ادامه ضمن تبریک روز شهرداری‌ها و دهیاری‌ها، اظهار کرد: شهرداری‌ها در گذشته جزو نهادهایی بودند که بیشترین نارضایتی مردمی را داشتند؛ اما امروز این نارضایتی‌ها با همت مجموعه مدیریت‌شهری کاهش یافته و انتظار می‌رود در راستای هر چه بهتر شدن ارائه خدمات، گام‌های مؤثری برداشته شود.

رئیس شورای اسلامی شهر همدان افزود: شهرداری‌ها دارای فعالیت گسترده‌ای هستند که در سال‌های اخیر علاوه بر فعالیت خدماتی، فعالیت‌های فرهنگی و اجتماعی نیز انجام می‌دهند؛ بر این اساس، شهرداری‌ها به نهاد خدماتی، اجتماعی و فرهنگی تبدیل شده‌اند و این اقدامات، قابل قدردانی است.


روح الله وجدی هویدا، رئیس سازمان فرهنگی اجتماعی و ورزشی شهرداری همدان


اکبر کاوسی امید، رئیس کمیسیون برنامه، بودجه و مالی شورای شهر همدان


حمید بادامی نجات، نایب رئیس شورای شهر همدان


ابراهیم مولوی، رئیس مرکز مطالعات و پژوهش‌های شورای شهر همدان

بادامی‌نجات نایب رئیس شورای اسلامی شهر همدان:

تأکید بر رعایت طرح فاصله‌گذاری اجتماعی و استفاده از ماسک در ناوگان حمل‌ونقل عمومی

نایب رئیس شورای اسلامی شهر همدان هم در این جلسه بر رعایت طرح فاصله‌گذاری اجتماعی و استفاده از ماسک در خطوط حمل‌ونقل عمومی به‌ویژه اتوبوس‌های شهری تأکید کرد و گفت: در این زمینه با توجه به شرایط تردد خودروها باید نسبت به تأمین ماسک برای استفاده شهروندان در بخش حمل‌ونقل عمومی اقدام عاجل صورت گیرد.

حمید بادامی‌نجات همچنین بر تعیین‌تکلیف جانمایی دکل مخابراتی یکی از اپراتورهای مخابرات در اعتمادیه، تأکید کرد و افزود: مکان‌یابی و تسریع در روند اجرای این امر ضرورت دارد، زیرا نصب این دکل دارای مجوز از سوی شهرداری است؛ هرچند بر اساس دستورالعمل‌های موجود، صادر نشده است.

مولوی رئیس مرکز مطالعات و پژوهش‌های شورای اسلامی شهر همدان:

ایجاد آرامستان دیگری در شهر به‌منظور لزوم خدمات‌رسانی مطلوب‌تر به شهروندان همدانی

رئیس مرکز مطالعات و پژوهش‌های شورای اسلامی شهر همدان هم با اشاره به عکس‌العمل رئیس اداره اوقاف و امور خیریه شهرستان مبنی بر اعلام موضع شورای شهر در حوزه مدیریت آرامستان، گفت: رئیس اوقاف و امور خیریه شهرستان، نظر شورای اسلامی شهر همدان مبنی بر واگذاری مدیریت آرامستان به شهرداری همدان را نمی‌پذیرد و این مهم را دخالت در امور آرامستان برمی‌شمرد؛ در حالی که مدیریت و اداره آرامستان‌ها در تمامی مراکز استان‌ها در اختیار مدیریت‌شهری است.

ابراهیم مولوی با تأکید بر اینکه به دلیل گستردگی کهن‌شهر همدان و لزوم خدمات‌رسانی مطلوب‌تر به شهروندان همدانی، آرامستان دیگری در شهر ایجاد شود؛ اظهار کرد: شورای شهر بایستی شهرداری همدان را مکلف کند تا با تغییر شرایط ۲۰ تا ۳۰ هکتار از اراضی متعلق به خود، نسبت به ایجاد آرامستان دیگر در شهر، اقدام کند تا مقررات مدیریت‌شهری در این حوزه اعمال و بخشی از دغدغه شهروندان برطرف شود.

وی در ادامه گفت: باغ و عمارت جنت با ۱۷ هزار مترمربع مساحت که در دهه ۶۰ و ۷۰ خورشیدی مدتی به عنوان مدرسه ابتدایی فعال بوده؛ باید هر چه سریع‌تر تعیین‌تکلیف شود.

مولوی معتقد است: استانداری، میراث فرهنگی، صنایع‌دستی و گردشگری و همچنین اداره کل راه و شهرسازی در کنار شهرداری باید به‌منظور تسریع در روند امور، تفاهم‌نامه‌ای با مالکان این عمارت تاریخی، منعقد کنند و با اهدای زمین معوض به مالکان و جلب رضایت آنان در راستای تملک این بنای ماندگار و ثروت تاریخی فرهنگی به‌عنوان یک اقدام ماندگار به‌منظور تأسیس موزه مردم‌شناسی اقدام کنند و در اختیار شهروندان همدانی قرار دهند.

رئیس سازمان فرهنگی اجتماعی و ورزشی شهرداری همدان:

تا پایان تابستان تمام محلات همدان باید دارای شورای اجتماعی شوند

و رئیس سازمان فرهنگی اجتماعی و ورزشی شهرداری همدان گفت: با تأکیدات شورای اسلامی شهر فراخوان تشکیل شورای اجتماعی در ۴۸ محله همدان آغاز شد.

روح الله وجدی هویدا با اشاره به تشکیل شورای اجتماعی در محلات همدان اظهار کرد: شورای اجتماعی محلات با هدف افزایش مشارکتهای مردمی، هویتبخشی به محلات قدیمی همدان، نخبهیابی و الگوسازی در محلات و کاهش آسیبهای اجتماعی در محلات از سال ۹۷ با تشکیل ۴ شورای اجتماعی در محلات همدان آغاز شد.

وی افزود: در شهر همدان ۷۵ محله داریم که براساس بررسی ها و پالایش های صورت گرفته تعداد ۱۱ محله در باغات شهر و چهار محله نیز در بازار همدان قرار دارد از این تعداد سال ۹۸ نیز ۸ محله دیگر دارای شورای اجتماعی محلات شدند که در مجموع در حال حاضر در همدان ۱۲ محله شورای اجتماعی فعال دارند.

رئیس سازمان فرهنگی اجتماعی و ورزشی شهرداری همدان با بیان اینکه تا پایان تابستان تمام محلات همدان باید دارای شورای اجتماعی شوند، گفت: با تأکید شهردار و شورای اسلامی شهر همدان باید تا پایان شهریور ماه امسال بتوانیم شورای اجتماعی ۴۸ محله دیگر همدان را نیز فعال کنیم.

وجدی هویدا خاطرنشان کرد: فراخوان ثبت نام ۴۸ محله دیگر همدان در ۴ مرحله و هر مرحله ۱۲ محله آغاز شده است.

وی با بیان اینکه مشارکت در مدیریت شهری با شورای اجتماعی محلات را در دستور کار داریم، بیان کرد: دبیرخانه مرکزی شورای اجتماعی محلات همدان در مجتمع فرهنگی و هنری عین القضات همدانی قرار دارد که محلات اعلام شده در مرحله نخست برای ثبت نام می توانند به این دبیرخانه مراجعه کنند.

رئیس سازمان فرهنگی اجتماعی و ورزشی شهرداری همدان عنوان کرد: محلات دره مرادبیگ، کمالآباد، بختیاری، شکریه، بهنامجو و روحانی در منطقه یک شهرداری، اعتمادیه، کوچمشکی، عمران، شهید بهشتی و مزداگینه در منطقه ۲ شهرداری، سیلو، کوی جنت، رضوان و کوی شهید مدنی فاز ۲ در منطقه ۳ شهرداری همچنین محلات صادقیه، شهید مطهری و کوی فرهنگیان فازهای ۱ تا ۳ در منطقه ۴ شهرداری در مرحله نخست به تشکیل شورای اجتماعی آنها اقدام خواهد شد.

کاوسی‌امید رئیس کمیسیون برنامه، بودجه و مالی شورای اسلامی شهر همدان:

شهرداری، اراضی الحاقی به شهر را خریداری کند

به نقل از روابط عمومی شورای اسلامی شهر همدان، رئیس کمیسیون برنامه، بودجه و مالی شورای اسلامی شهر همدان نیز با توجه به اینکه گویا قرار است طرح جامع تا پایان امسال به نتیجه برسد و اراضی مختلفی به محدوده شهر الحاق خواهد شد؛ پیشنهاد داد: انتظار می‌رود شهرداری با اعمال مباحث فنی و کارشناسی شده، نسبت به خریداری اراضی مورد نظر به‌منظور حذف دلالان در این حوزه، اقدام کند که این مهم می‌تواند به عنوان آورده طرح جامع برای شهرداری همدان محسوب شود.

رئیس سازمان فرهنگی اجتماعی و ورزشی شهرداری همدان:

تا پایان تابستان تمام محلات همدان باید دارای شورای اجتماعی شوند

و رئیس سازمان فرهنگی اجتماعی و ورزشی

روزنامه صبح ایران
کلید
شنبه ۲۸ تیر ۱۳۹۹ /شماره ۱۳۶۴ / سال هفتم

روزنه

دستگاه قضایی اردن حکم انحلال گروه اخوان المسلمین را صادر کرد

دیوان عالی کشور اردن با صدور حکمی قطعی، گروه اخوان المسلمین را به دلیل اینکه شرایط قانونی خود را مطابق با قوانین این کشور اصلاح نکرد، منحل شده و فاقد وجهه قانونی و اعتبار اعلام کرد.

این حکم قطعی در دادخواستی که گروه اخوان المسلمین به اداره اراضی و انجمن این گروه ارائه کرده بود، صادر شد. اخوان المسلمین در این شکایت درخواست کرده بود انتقال مالکیت اراضی و مستغلات این گروه قانونی که سال ۲۰۱۵ شرایط خود را اصلاح کرده بود، باطل اعلام شود.

این جدیدترین حکم دیوان عالی کشور اردن است که مطابق با حکم هیئت کل دیوان مبنی بر انحلال گروه به دلیل عدم اصلاح شرایط قانونی‌اش صادر شد.

مسؤولان اردنی اخوان المسلمین را به دلیل اینکه مطابق با قانون سال ۲۰۱۴ احزاب و جمعیت‌ها، مجوز جدیدی برای فعالیت خود نگرفت، گروهی غیرقانونی می‌دانند

اخوان المسلمین تاکید دارد که در دوره پادشاهی عبدالله اول در سال ۱۹۴۶ و دوره پادشاهی حسین بن طلال در سال ۱۹۵۳ مجوز گرفته است.

بر اساس گزارش خبرگزاری فرانسه، پس از آنکه در مارس ۲۰۱۵ مسؤولان به جمعیتی به نام اخوان المسلمین شامل دو چهره جدا شده از این گروه مجوز فعالیت دادند، روابط میان مسؤولان اردن و گروه اخوان المسلمین در این کشور دچار بحران شد.

اخوان المسلمین که با حزب جبهه کار اسلامی، بازوی سیاسی خود در اردن اپوزیسیون اصلی و موثر این کشور را تشکیل می‌دهد، مسؤولان امان را به تلاش برای دو دسته کردن گروه متهم کرد.

حمزه منصور، رئیس شورای گروه اخوان المسلمین در اولین واکنش نسبت به حکم انحلال آن، امروز (پنج‌شنبه) در گفت‌وگو با خبرگزاری فرانسه اظهار کرد: اخوان المسلمین عامل مهمی در تقویت امنیت و وحدت ملی است و به همین دلیل انحلال آن هرگز در راستای منافع کشور نخواهد بود.

منصور افزود: این گروه همواره در کنار کشور و ملت بوده و نمونه‌ای برای میانجیگری و میانه‌روی است.

او در ادامه گفت: این تصمیم حکم قطعی نیست و قابل تجدیدنظر است.

استقرار نیروهای آمریکایی در لهستان برای انجام رزمایش

وزارت دفاع لهستان اعلام کرد که اجازه استقرار نیروهای آمریکایی در این کشور را داده است و این نیروها قرار است در یک رزمایش گسترده در راستای آماده سازی آمریکا برای پاسخ سریع شرکت کنند.

وزارت دفاع لهستان در بیانیه‌ای اظهار کرد که یک یگان زرهی آمریکا از ۱۴ ژوئیه تا ۲۳ اوت ۲۰۲۰ در چارچوب رزمایشی برای آماده سازی آمریکا برای استقرار اورژانس نیروهایش در هر جای جهان، در لهستان مستقر خواهد شد و اولین نیروها به منطقه آموزشی "دراوسک-پومرانی" واقع در غرب کشور خواهند رفت

پیش بینی می‌شود که ۵۰۰ سرباز آمریکایی در این رزمایش شرکت کنند.

وزارت دفاع لهستان همچنین تأکید کرد که برای این رزمایش که در شرایط همه گیری کروناویروس برگزار می‌شود تدابیری برای حفاظت از سلامتی سربازان و ساکنین محلی اتخاذ شده است.

نخست وزیر عراق:

به زودی زمان انتخابات را اعلام می‌کنیم

نخست وزیر عراق اعلام کرد، به زودی زمان برگزاری انتخابات را اعلام خواهد کرد.

مصطفی الکاظمی، نخست وزیر عراق در سخنرانی‌ای بر لزوم همکاری تمام طرف‌های مربوطه دبرای تکمیل انتخابات و تدوین اصول روند انتخابات شفاف و عادلانه تاکید کرد.

الکاظمی افزود: این دولت دولت بحران با مردم یا گروه‌های سیاسی نیست بلکه پلی به مسیر صحیح بوده و انتخابات هدف ماست. نخست وزیر عراق اضافه کرد: طرف‌های مربوطه باید اصول برگزاری انتخابات شفاف و عادلانه را از طریق کمیسیون انتخابات که قادر به اداره این پرونده باشد، تنظیم کنند. قابل ذکر است، یکی از وظایف دولت موقت الکاظمی برگزاری انتخابات زودهنگام است اما ناظران در سایه شرایطی که عراق دارد آن را بعید می‌دانند. الکاظمی در بصره وعده‌های زیادی داد که یکی از آنها برگزاری انتخابات بود. او همچنین چهار تن از مسؤولان برجسته بنادر بصره در جنوب را برکنار کرد. یک منبع نخست وزیری عراق در این باره گفت: الکاظمی، حمید حسین علی مدیر مرکز ام قصر شمالی، علاء عبد المنعم داوود، مدیر مرکز ام قصر جنوبی، عبدالجلیل صبحی جاسم، مدیر مرکز ام قصر مرکزی و موید یاسین عبدالجبار مدیر گمرک بصره را برکنار کرد. قرار است الکاظمی جایگزین‌هایی برای مسؤولان برکنار شده، تعیین کند.



حزب حاکم مقدونیه شمالی در انتخابات پارلمانی اعلام پیروزی کرد

حزب حاکم "سوسیال دموکرات جدید" مقدونیه شمالی بر مبنای نتایج مقدماتی کمیسیون انتخاباتی این کشور پیروزی خود در انتخابات پارلمانی را اعلام کرد.

انتخابات پارلمانی مقدونیه شمالی روز دوشنبه آغاز شد و سه روز ادامه داشت. این انتخابات ابتدا برای تاریخ ۱۲ آوریل برنامه‌ریزی شده بود اما به خاطر پاندمی کرونا به تعویق افتاد.

براساس گزارش کمیسیون انتخابات مقدونیه شمالی، به طور کلی یک میلیون و ۸۱۴ هزار و ۲۶۳ تن واجد شرایط شرکت در این انتخابات بودند. بیماران مبتلا به ویروس کرونا روز دوشنبه رای خود را به صندوق‌ها انداختند، شهروندانی که به خاطر مشکلات جسمانی و سلامتی در خانه می‌مانند و همچنین زندانیان روز سه‌شنبه رای دادند و باقی شهروندان روز چهارشنبه رای خود را به صندوق‌ها انداختند. به دنبال شمارش ۷۰ درصد از آرای اخذ شده، مشخص شد که حزب حاکم "سوسیال دموکرات‌های جدید" منتصب به زوران زائف، نخست وزیر سابق این کشور با کسب ۳۶.۸ درصد آرا پیشتاز است.

پامپئو با یاوه‌گویی علیه اقدامات پکن در دریای چین جنوبی

شرکت‌های بیشتری در ارتباط با خط لوله نورد استریم ۲ تحریم می‌شوند

وزیر امور خارجه آمریکا مدعی شد: جهان چین را وادار خواهد کرد تا بهای پاندمی کرونا را بپردازد.

مایک پامپئو، وزیر امور خارجه آمریکا در کنفرانسی خبری در اظهاراتی واهی گفت: معتقدم قطعا جهان چینی‌ها را وادار خواهد کرد تا بهای پاندمی کرونا را بپردازند. هر جایی که می‌روم و با هر وزیر امور خارجه‌ای که صحبت می‌کنم، آنها بر کاری که چین با جهان کرد، تاکید دارند. کاملا مطمئنم که جهان از این پس نگاه متفاوتی به چین خواهد داشت و در مشارکت خود با این کشور تغییرات اساسی خواهد داد.

وی افزود: در همین راستا سیاست دولت دونالد ترامپ، رئیس جمهوری آمریکا نسبت به پکن این است که مطمئن شود ما روابط عادلانه و متقابلی با حزب کمونیست چین خواهیم داشت. ترامپ اگر مجددا انتخاب شود گام‌های چین در صحنه جهانی را بزرگترین چالش سیاست خارجه آمریکا قلمداد خواهد کرد.

پامپئو صریحا از چین انتقاد کرده و دولت واشنگتن نیز اخیرا اعلامیه‌های رسمی منتشر کرده که اوضاع روابط مخدوش این دو کشور را بدتر خواهد کرد از جمله قانونی که ترامپ روز سه‌شنبه امضا کرد و تحریم‌هایی را بر چین به خاطر مداخله در خودمختاری هنگ‌کنگ اعمال کرد. پامپئو همچنین از چین به خاطر اقداماتش در دریای چین جنوبی انتقاد کرده و آنها را به انجام کمپین زورگویی و قلدری برای تحت کنترل درآوردن منابع دریایی و توسعه انرژی متهم کرده است.

این نخستین بار است که پامپئو در سخنان خود اختیارات قانونی چین در این منطقه را به چالش می‌کشد و اقدامات آن را کاملا غیرقانونی می‌خواند.



وی گفت: آمریکا از شرکا و متحدان خود در جنوب شرق آسیا در حفاظت از حق حاکمیت خود برای استفاده از منابع دریایی طبق حقوق‌شان تحت قوانین بین‌المللی حمایت می‌کند.

پس از آنکه وزارت دفاع و امور خارجه آمریکا پیشنهاد فروش موشک به تایوان را تایید کردند، چین با اعمال تحریم بر کمپانی لاکهید مارتین اقدامات آمریکا در این منطقه را تلافی کرد.

پامپئو در این رابطه گفت: ما کمپانی آمریکایی داشتیم که طبق سیاست خارجه آمریکا فعالیت‌های تجاری انجام می‌داد. متاسفیم که حزب کمونیست چین تصمیم گرفت تا کمپانی لاکهید مارتین را تهدید کند. پامپئو همچنین تصمیم اخیر بریتانیا برای فسخ قراردادش درخصوص همکاری موقتی با شرکت هوآوی برای ارتقای ظرفیت‌های "۵G" را تحسین کرد؛ اقدامی که مستقیما با فشارها از سوی آمریکا ارتباط دارد.

وی ادعا کرد: این حزب کمونیست چین است که به نحوی عمل می‌کند که تهدیدی واقعی برای جهان محسوب می‌شود و آمریکا قصد دارد به تمامی این تهدیدات پاسخ دهد تا مطمئن شود که امنیت ملی ایالات متحده حفظ می‌شود و این اقدامات برای حزب کمونیست چین هزینه‌ای خواهد داشت تا بتواند رفتار پکن را به نحوی تغییر دهد که نتیجه خوب و مثبتی داشته باشد.

در بخش دیگری از سخنان خود، وزیر خارجه آمریکا اعلام کرد که تحریم‌های بیشتری علیه افراد و شرکت‌هایی که به نحوی در طرح خط لوله گازی نورد استریم ۲ مشارکت می‌کنند وضع خواهد کرد.

پامپئو صریحا تهدید کرد: این یک هشدار واضح برای شرکت‌هایی است که به پروژه‌هایی برای نفوذ منفی روسیه کمک می‌کنند. آمریکا کمک این شرکت‌ها به پروژه نورد استریم ۲ را نمی‌پذیرد و آنها باید همکاری خود با این پروژه را متوقف کنند و یا در انتظار پیامدهای منفی این همکاری باشند.

به گفته پامپئو، تحریم افراد و شرکت‌های حامی نورداستریم ۲ بر اساس قانون مقابله با دشمنان آمریکا از طریق تحریم‌های "کاتسا" اعمال خواهد شد.÷

این در حالی است که تحریم پروژه گازی نورد استریم ۲ توسط دولت آمریکا اختلافات میان واشنگتن با کشورهای اروپایی از جمله آلمان را افزایش خواهد داد. خط لوله نورد استریم ۲ قرار است گاز روسیه را مستقیم به آلمان وارد کند.

پامپئو همچنین بار دیگر اعتراض خود را نسبت به تصمیم ترکیه برای تبدیل موزه ایا صوفیه به یک مسجد ابراز کرده و گفت: ما از تصمیم ترکیه درخصوص تبدیل موزه ایا صوفیه به یک مسجد بسیار ناامید شدیم. واقعا در این رابطه حرفی نمی‌توانم بزنم.

وزیر خارجه آمریکا در بخش دیگری از سخنان خود، احتمال برگزاری نشست دیگری میان دونالد ترامپ و کیم جونگ-اون، رهبر کره شمالی پیش از انتخابات ریاست جمهوری ۲۰۲۰ آمریکا را کم اهمیت جلوه داد و گفت: تنها اگر دورنماهای واقعی پیشرفت وجود داشته باشد، ترامپ وارد مذاکرات می‌شود.

پامپئو افزود: مقامات کره شمالی اشارات متفاوتی از خود نشان داده‌اند اما حقیقت این است که ترامپ تنها در صورتی وارد مذاکرات می‌شود که احتمال بالای پیشرفت واقعی وجود داشته باشد. شما باید یک شریک راغب و مشتاق داشته باشید و مقامات کره شمالی در این برهه از زمان تصمیم گرفته‌اند تا وارد راهی نشوند که می‌تواند منجر به یک راه‌حل بالقوه باشد. امیدواریم آنها طرز فکرشان را عوض کنند.

عضو دفتر سیاسی جنبش حماس:

اختلافات داخلی در «اسرائیل» می‌تواند به جنگ خارجی منجر شود

عضو دفتر سیاسی جنبش حماس تاکید کرد: اختلافات داخلی در "اسرائیل" می‌تواند در یک جنگ خارجی تخلیه شود و هر زمانی احتمال دارد (رژیم) اشغالگر جنگی را علیه غزه آغاز کند.

موسی ابو مرزوق، عضو دفتر سیاسی جنبش حماس در گفتگویی با شبکه خبری المیادین با اشاره به اینکه اختلافات داخلی در "اسرائیل" می‌تواند در یک جنگ خارجی تخلیه شود، تاکید کرد: احتمال دارد (رژیم) اشغالگر هر زمانی جنگی را علیه غزه آغاز کند. ابو مرزوق با تاکید بر اینکه اهمیت جنگ ۲۰۱۴ در آن بود که حماس و مقاومت حضور منطقه‌ای خود را نشان دادند، اظهار کرد: جنگ سال ۲۰۱۴ غزه طولانی‌ترین جنگ در تاریخ درگیری‌ها بوده و هدف از آن کنار گذاشتن حماس و مقاومت از میدان بود.

عضو دفتر سیاسی حماس در ادامه فاش کرد: اعضای هیات فلسطین از تلاش برای ترور فرمانده محمد الضیف و به شهادت رساندن خانواده او در جریان این جنگ خبر دادند.

بله گفته ابو مرزوق، اشغالگران پیش از عملیات آدم‌ربایی در الخلیل، برای جنگ و اهداف توطئه‌گرانه خود علیه غزه آماده شده بودند. او درباره مرحله پس از آغاز جنگ ۲۰۱۴ علیه غزه گفت: اشغالگران از ماجرای آدم‌ربایی و قتل اطلاع داشتند اما این خبر را اعلام نکردند تا شرایط عملیات فراهم شود.

ابو مرزوق در ادامه تاکید کرد: آنها جنگ را با هدف قرار دادن غیرنظامیان آغاز کردند زیرا هیچ اطلاعی از پایگاه‌های نظامی نداشتند. این مسؤول حماس با اشاره به اینکه نوآوری‌های مقاومت فلسطین به اندازه شرایط دشوار سیاسی و لجستیک موجود بود، گفت: جنگ ۲۰۱۴ همزمان با شرایط دشوار حماس به دلیل پیامدهای بهار عربی بود. وی افزود: روز هفتم جنگ قاهره بیانیه‌ای برای آتش‌بس صادر کرد که با استقبال آمریکا، کشورهای عربی و فلسطین روبه‌رو شد. برخی کشورهای عربی ما را مسؤول جنگ دانسته و ما را در مورد آن متهم کردند در حالی که این درست نیست. ابو مرزوق با اشاره به اینکه چندین طرف به ویژه با حضور جان کری، وزیر خارجه وقت برای برقراری آتش‌بس وارد عمل شدند، فاش کرد: یوهانس پاور، فرستاده صلح به همراه سفیر نروژ با پیامی از نتانیاهو مستقیما از تل‌آویو در قاهره حضور یافتند، فرستاده نروژ تاکید کرد، "اگر جنگ فورا متوقف نشود، ارتش رژیم صهیونیستی برای یک حمله زمینی گسترده آماده می‌شود"، من هم به او پاسخ دادم، "منتظر جنگ زمینی هستیم".

او توضیح داد: چرا که ما ابزارها و تجهیزات برای مقابله با جنگنده‌ها را نداریم و وسیله‌ای که با آن از کودکان و زنان‌مان دفاع کنیم نداریم و حمله زمینی به ما فرصت پیروزی در جنگی نابرابر را می‌دهد.

او با اشاره به اینکه "آقای خالد مشعل در بحبوحه جنگ پیشنهاد تشکیل یک هیات فلسطینی یکپارچه را به ابو مازن (محمود عباس، رئیس تشکیلات خودگردان فلسطین) داد"، گفت: جنبش حماس دیکته‌های یک طرفه را نمی‌پذیرد و تجربه‌ها این مساله را ثابت کرده است، ما کل را بر جزء مقدم می‌کنیم.

ابو مرزوق با تاکید بر اینکه حماس قصد داشت منافع عمومی فلسطین را از طریق مذاکرات بدون حساب و کتاب‌های محدود محقق کند، گفت: مصر روند مذاکرات غیرمستقیم را بر عهده داشت اما مشعل رایزنی‌های دیپلماتیکی را با وزرا و روسای منطقه انجام داد.

وی با اشاره به اینکه علت انتقادهای برخی کشورهای منطقه از حماس، فشارهای خارجی بود، گفت: موضعگیری‌های تشکیلات خودگردان درباره جنگ متفاوت بود، گاهی حامی حماس بود و گاهی موضعگیری‌های مغرضانه‌ای علیه آن داشت.

مشاور امنیت ملی سابق دولت دونالد ترامپ:

ترامپ مشتاق مذاکره با ایران است



جان بولتون مشاور امنیت ملی سابق دولت دونالد ترامپ رئیس جمهوری آمریکا در مصاحبه ای با شبکه فرانس ۲۴ تصریح کرد که دونالد ترامپ همچنان مشتاقانه خواستار مذاکره با ایران است.

بولتون در مصاحبه که پخش شد، با اذعان به تحریم های بی سابقه آمریکا علیه ایران گفت: در عین حال و با وجود اتخاذ تحریم ها، ترامپ همچنان مشتاق مذاکره با ایران است چون فکر می کند می تواند به توافق بهتری نسبت به برجام با ایران دست یابد؛ موضوعی که به اعتقاد من، فاصله زیادی تا واقعیت دارد. وی ضمن انتقاد از ترامپ به خاطر خروج دیرهنگام از برجام(۱۵ ماه بعد از شروع ریاست جمهوری) گفت: او (چهار سال پیش) در تبلیغات انتخابات خود می گفت که با برجام مخالف است ولی اینکه تا ۱۵ ماه بعد از رسیدن به ریاست جمهوری نتوانست از این توافق خارج شود، نشانه این بود که توانایی لازم را برای این کار ندارد . به هرحال شخصا از این بابت خوشحالم که بالاخره از این توافق خارج شد.

طرح ترامپ برای صلح در خاورمیانه شانسی ندارد

بولتون درخصوص مسائل مربوط به صلح خاورمیانه نیز تصریح کرد که طرح صلح ادعایی دولت ترامپ تا حد زیادی دستپخت جرد کوشنر داماد ترامپ است و شانسی برای موفقیت ندارد. "اگر ترامپ بار دیگر در انتخابات آمریکا پیروز شود بعید است که این طرح شانسی برای موفقیت داشته باشد و در صورت کنار رفتن ترامپ هم دیگر اثری از این طرح باقی نخواهد ماند." بولتون در ادامه مواضع ضدایرانی خود نیز مدعی شد که تنها نکته درست در این طرح دیدن یک تغییر آرایش کلی راهبردی در خاورمیانه و تهدیدات ناشی از برنامه هسته‌ای و فعالیت‌ها و نفوذ ایران در منطقه است. وی مدعی شد: این مسائل موجب شده که کشورهای عربی خلیج فارس انگیزه‌ای برای تلاش به منظور یافتن راه‌حل‌هایی برای اختلافات خود با اسرائیل داشته باشند و به گمانم این تغییر راهبردی به قوت خود باقی خواهد ماند . بولتون افزود: از آنجا که این تغییر احتمالا برای مدتی پابرجا خواهد بود ، احتمال صلح بین اسرائیل با کشورهای عربی از جمله فلسطینی‌ها هم باقی خواهد بود اما شروع این کار نیازمند طرح و ابتکار جدیدی خواهد بود.

ترامپ هیچ منطقی ندارد

بولتون در بخش دیگری از این گفتگو درباره علت مخالفت خود با انتخاب مجدد ترامپ گفت: فکر نمی‌کنم که ترامپ یک جمهوریخواه محافظه‌کار است البته این حرف به این معنی نیست که او یک دموکرات لیبرال است در واقع او هیچ منطقی ندارد.

نماینده پارلمان لبنان:

جنگ ۳۳ روزه معادلات جدیدی را رقم زد



«محمد نصرالله» نماینده پارلمان لبنان گفت: اهمیت پیروزی جنگ ۳۳ روزه در این مسئله نهفته است که قدرت مقاومت و سست بودن ارتش اسرائیل به جهانیان ثابت شد.

لبنانی‌ها این روزها مشغول بزرگداشت سالروز پیروزی نیروهای مقاومت در جنگ ۳۳ روزه علیه رژیم صهیونیستی هستند؛ جنگی که نشان داد تعداد نیرو و تجهیزات نظامی برای شکست دادن دشمن اهمیتی ندارد و عقیده و ایمان به هدف در نهایت می‌تواند بزرگ‌ترین پیروزی‌ها را رقم بزند. دستاوردهای این جنگ از سال ۲۰۰۶ تاکنون معادلات جدیدی را در منطقه به نفع مقاومت رقم زده است. در همین خصوص «محمد نصرالله» نماینده پارلمان لبنان و عضو دفتر سیاسی جنبش أمل که مشروح آن در ادامه می‌آید.

***به نظر شما دستاوردهای جنگ ۳۳ روزه برای مقاومت لبنان چه بود؟**

جنگ ۳۳ روزه در سال ۲۰۰۶ جنگی بود که رژیم صهیونیستی آن را با هدف وارد آوردن ضربه سختی به مقاومت و گرفتن انتقام شکست سال ۲۰۰۰ به راه انداخت. رژیم صهیونیستی و حامی آن یعنی آمریکا در این جنگ از تمامی سلاح‌ها از جمله سلاح‌های ممنوعه و پیشرفته‌ترین تجهیزات نظامی مانند موشک‌های هوشمند استفاده کردند؛ موشک‌هایی که آمریکا در جریان این جنگ از طریق انگلیس آنها را به رژیم صهیونیستی داد. اما حساب و کتاب آنها درست از آب در نیامد. مقاومت لبنان برای آنها برنامه دیگری تدارک دیده بود که در نهایت باعث وارد آوردن شکست سنگین به دشمن صهیونیستی شد. اسرائیل بعد از این شکست عاجزانه از آمریکا خواست برای آتش‌بس تلاش کند. اهمیت جنگ ۳۳ روزه از این جهت است که به جهانیان ثابت شد رژیم صهیونیستی در نبرد زمینی شکست خورده و دیگر نمی‌تواند در جنوب لبنان باقی بماند. این رژیم همچنین در جنگ کلاسیک با وجود پیشرفته‌ترین سلاح‌هایی که بشر می‌تواند آن را به دست بیاورد شکست خورد. اهمیت این جنگ از آن جهت است که ثابت شد رژیم صهیونیستی خانه‌ای سست‌تر از خانه عنکبوت داشته و ارتشی دارد که اگر اراده وجود داشته باشد می‌توان آن را شکست داد.

***آیا این پیروزی باعث تقویت جایگاه حزب الله لبنان در میان گروه‌های سیاسی و مردم شد؟**

بدون شک نتایج جنگ ۳۳ روزه در میان اکثر جهانیان و همچنین کشورهای منطقه و خود لبنان غیر قابل پیش بینی بود و همگان را شگفت زده کرد به طوری که حتی کسانی که مقاومت را دوست ندارند و آن را تایید نمی‌کنند اذعان دارند که کاملاً می‌شود روی این نیروها حساب باز کرد و آنها آمادگی ورود به جنگ‌های مستقیم کلاسیک علیه رژیم صهیونیستی با وجود تفاوت‌های گسترده در تعداد نیرو و تجهیزات را دارند.

رویکرد

سخنگوی وزارت امور خارجه چین:

جواب قلدری آمریکا را می‌دهیم

همزمان با وخیم‌تر شدن روابط میان پکن و واشنگتن، چین در حالی که اعلام کرد به توافق تجاری "فاز ۱" خود با آمریکا پایبند خواهد ماند، هشدار داد که به تاکتیک‌های قلدرمآبانه واشنگتن پاسخ خواهد داد.

هوآ چونیینگ، سخنگوی وزارت امور خارجه چین در واکنش به تحریم‌های واشنگتن و اتهامات بدرفتاری با اقلیت مسلمانان اویغور که در آنجا زندگی می‌کنند، مایک پامپئو، وزیر امور خارجه آمریکا را دعوت کرد تا به چین سفر کند و از منطقه سین‌کیانگ بازدید کند تا ببیند که هیچ نقض حقوق بشری در آنجا وجود ندارد.

همزمان با افزایش اختلافات میان واشنگتن و پکن درخصوص موضوعات مختلف از جمله نحوه مدیریت شیوع ویروس کرونا توسط چین، قانون جدید امنیت ملی در هنگ‌کنگ و اتهامات جرائم حقوق بشری در سین‌کیانگ، روابط میان این دو کشور در بدترین شرایط خود در دهه‌های اخیر قرار دارد.

واشنگتن جایگاه ویژه هنگ‌کنگ را لغو کرد و تحریم‌هایی را بر مقامات ارشد و کمپانی‌های چینی به خاطر هنگ‌کنگ و سین‌کیانگ اعمال کرد؛ اقداماتی که پکن آنها را محکوم کرده و متعهد انجام اقدامات تلافی‌جویانه شد.

هوآ در جریان کنفرانسی خبری به خبرنگاران گفت: اگر چنین ممنوعیتی حقیقت داشته باشد، واقعا تاسفبار و رقت انگیز است.

وی در پاسخ به سوالی مبنی بر اینکه آیا تحریم‌های اخیر واشنگتن بر توافق تجاری میان این دو کشور تاثیر خواهد گذاشت یا خیر، گفت: چین امیدوار است که این توافق اجرایی شود. ما همیشه تعهدات خود را انجام می‌دهیم اما می‌دانیم که برخی در آمریکا به چین ظلم می‌کنند و برای آن قلدری می‌کنند. چین به عنوان یک کشور مستقل باید به این اقدامات قلدرمآبانه آمریکا پاسخ دهد. ما باید به این زورگویی‌ها نه بگوییم، ما باید واکنش نشان دهیم و اقدامات تلافی‌جویانه اتخاذ کنیم.

وی همچنین اتهامات واشنگتن درخصوص جرائم حقوق بشری علیه اقلیت اویغورها را "بزرگ‌ترین دروغ قرن" خواند.

این سخنگو گفت: ما از سفر پامپئو به کشورمان استقبال می‌کنیم و خواهیم دید که دیدگاه مردم سین‌کیانگ نسبت به پامپئو چیست. من می‌توانم او را به برخی از دوستان اویغور خود معرفی کنم.

پاسخ کرملین به تحریم‌های احتمالی آمریکا و حضور روس‌ها در لیبی

سخنگوی کرملین تحریم‌های جدید احتمالی واشنگتن علیه خط لوله نورد استریم ۲ به خاطر انتقال گاز طبیعی روسیه به اروپا را به عنوان یک رقابت ناعادلانه از طریق فشار بر کسب و کارهای اروپایی محکوم کرد.

دیمیتری پسکوف سخنگوی کرملین به خبرنگاران گفت: این ادامه سیاست شرم‌آور اعمال محدودیت‌های مختلف و تحت فشار قرار دادن کسب‌و کارهای اروپایی از جمله کمپانی‌های ما است. بدون شک این چیزی جز ادامه رقابت ناعادلانه و تلاشی برای وادار کردن اروپایی‌ها به خرید گاز گران قیمت‌تر در شرایط نامناسب‌تر نیست.

پسکوف در بخش دیگری از صحبت‌های خود تاکید کرد که ولادیمیر پوتین رئیس جمهوری روسیه در حال حاضر هیچ برنامه‌ای برای شرکت در نشست‌های مجمع عمومی سازمان ملل در نیویورک و دیدار با دونالد ترامپ رئیس جمهوری آمریکا ندارد.

وی ادامه داد: تا آنجا که من اطلاع دارم هیچ بیانیه رسمی جز چند گزارش محدود در روزنامه‌ها در این رابطه وجود ندارد. در حال حاضر هیچ برنامه قطعی در خصوص سفر پوتین به نیویورک و دیدار با دونالد ترامپ وجود ندارد.

پسکوف همچنین در رابطه با بازداشت معترضان در مسکو توسط پلیس گفت: اقدامات پلیس در راهپیمایی‌های غیرقانونی در مسکو نامناسب تلقی نمی‌شود.

وی ادامه داد: من نمی‌توانم این اقدامات پلیس را نامناسب بخوانم. من نمی‌دانم که آیا این بدرفتاری و سوءاستفاده از قدرت است یا خیر. تنها نیروهای مجری قانون می‌توانند در این خصوص اظهارنظر کنند. این سخنگوی کرملین تاکید کرد: قوانین و حقوق شهروندان در تمامی مناطق به صورت برابر باید تضمین شود، چرا که این یک اصل اساسی محسوب می‌شود. پسکوف همچنین به تحریم‌های اخیر آمریکا علیه یوگنی پریگوژین تاجر روسی اشاره کرد و گفت: کرملین هرگونه تحریم و محدودیت‌های خارجی در رابطه با اتباع و کمپانی‌های روس را یک اقدام منفی می‌داند. دفتر کنترل اموال خارجی وزارت خزانه‌داری آمریکا روز چهارشنبه تحریم‌های اقتصادی را بر سر فرد و پنج کمپانی مرتبط با پریکوژین اعلام کرد. پسکوف گفت: ما هرگونه تحریم علیه اتباع و نهادهای قانونی روسیه را به شدت منفی می‌دانم و به آنها واکنش نشان خواهد داد.

سخنگوی ریاست جمهوری روسیه اظهار کرد: نظامیان روسیه در عملیات لیبی حضور ندارند. ما اطلاعی از فعالیت گروه‌هایی از یک سازمانی یا شهروندان روس در لیبی نداریم.

روزنامه صبح ایران
کلید
شنبه ۲۸ تیر ۱۳۹۹ /شماره ۱۳۶۴ / سال هفتم

خبر

توییتر برخی اشخاص سرشناس هک شد

حساب‌های توییتری الون ماسک، جف بزوس، بیل گیتس و باراک اوباما هک شد و هکرها از این اشخاص درخواست بیت‌کوین کردند.

حساب‌های کاربری باراک اوباما رییس جمهوری سابق آمریکا، جو بایدن نامزد انتخابات ریاست جمهوری آمریکا، کانیه وست خواننده، ایلان ماسک بنیانگذار تسلا و جف بزوس موسس آمازون هک شده و به نظر می‌رسد این حمله هکری، بزرگ‌ترین هک در تاریخ شبکه‌های اجتماعی است. در حساب‌های توییتری هک‌شده، با درج آدرس یک کیف پول بیت‌کوین، نوشته شده بود: امروز به خاطر کووید-۱۹ احساس بخشندگی می کنم. هر توییتی که به این آدرس ارسال کنید، ظرف نیم ساعت آینده دو برابر خواهد شد. گفته می شود چندصد نفر فریب این هک را خورده اند و بیش از ۱۰۰ هزار دلار به این حساب ریخته شده است. این توییت‌ها چند دقیقه بعد از اینکه در این شبکه اجتماعی قرار گرفتند پاک شدند. توییتر از پست توییت‌های بسیاری از حساب‌های تاییدشده جلوگیری کرده و اعلام کرد در حال بررسی این موضوع است و این حساب‌ها تا چند ساعت دیگر قادر به ارسال توییت خواهند بود.

فیسبوک برای بهبود دسترسی به اینترنت ربات و کابل فیبر نوری خود را می سازد

شرکت فیسبوک به امید بهبود زیرساخت های اینترنت و بهبود دسترسی به اینترنت از طریق ربات هایی که به سرعت در امتداد خطوط برق حرکت می کنند، ربات و کابل فیبر نوری مخصوص خود را می سازد تا خطوط طولانی کابل فیبر نوری خود را مستقر کند.

روش ارسال ماهواره های بیشتر به فضا به منظور بهبود اتصال به اینترنت در سراسر جهان، همانگونه که شرکت هایی نظیر اسپیس ایکس در پروژه "استارلینک" در دست اقدام دارند، در حال انجام است، اما فیسبوک از زاویه دیگری به این حوزه وارد شده است. فیسبوک اعلام کرده است که یک ربات ساخته که در امتداد خطوط برق موجود حرکت می کند و کابل فیبر نوری ساخته شده توسط فیسبوک را در کنار آن مستقر می کند. این شرکت معتقد است که این روش برای کابل کشی اینترنت به خصوص در کشورهای در حال توسعه مقرون به صرفه تر خواهد بود. هدف نهایی فیسبوک افزایش دسترسی به اینترنت در سراسر جهان است. به گفته این شرکت، این فیسبوک نیست که اینترنت را ارائه می دهد، بلکه در عوض مجوز استفاده از این فناوری را به شرکت های دیگر خواهد داد. سپس این شرکت ها می توانند همراه با شرکت های مخابراتی خدمات ارائه دهند. اولین شرکتی که به فیسبوک پیوسته است، شرکت "NetEquity Networks" است. این دو شرکت با همکاری یکدیگر به دنبال راه اندازی ربات فیسبوک در سال آینده هستند. فیسبوک به منظور ساخت این کابل های فیبر نوری، با "وین کاچمار" طراح کارکشته و شناخته شده کابل همکاری کرده است. وی همچنین به فیسبوک کمک کرد تا ربات مخصوص این کار را بسازد. فیسبوک می گوید این اولین مورد است که یک کابل فیبر نوری نوآورانه ساخته شده که در برابر آسیب مقاوم است. نوآوری مهم دیگر نیز سیستم رباتیک است که امکان این را فراهم می کند که کابل فیبر نوری در امتداد خطوط توزیع ولتاژ متوسط گسترش یابد. ادغام این دو فناوری باعث می شود که فیبر نوری به روشی که تاکنون وجود نداشته است، استقرار یابد. این ربات به شکلی بسیار تمیز و مرتب کار می کند و به دور کابل های برق می چرخد و اگر در مسیر خود با هرگونه مانعی روبرو شود، به سادگی خود را بلند کرده و از بالای آن رد می شود و به راه خود ادامه می دهد. تیم سازنده اطمینان داده است که روی استفاده از شبکه کابل های برق موجود تمرکز کند تا نیازی به ایجاد زیرساخت های خاص یا احتیاج به حفر زمین برای نصب کابل های فیبر نوری نباشد. هنوز باید آزمایش های بیشتری انجام شود، اما به نظر می رسد این ربات در سال ۲۰۲۱ به بازار عرضه شود.

به منظور ذخیره سازی انرژی؛

فناوری که عمر باتری‌های لیتیومی را سه برابر می‌کند

محققان دانشگاه رایس از تولید باتری‌های لیتیومی جدیدی خبر داده اند که عمر مفید آنها سه برابر باتری‌های لیتیومی عادی است.

در باتری‌های یادشده از نوعی نوار چسب و نیز گرافن برای تقویت الکترودها استفاده شده است. در نهایت یک روش لیزری برای پیوند دادن این مواد و ایجاد استحکام در آنها به کار گرفته شده است. این روش باعث می‌شود توانایی الکترودها برای ذخیره سازی انرژی در گذر زمان دیرتر کاهش یابد و در نهایت عمر مفید باتری‌های لیتیومی بیشتر شود. معمولاً در باتری‌های لیتیومی از گرافیت در آند استفاده می‌شود. اما در گذر زمان برجستگی‌هایی در آندهای گرافیتی موسوم به دندریت شکل می‌گیرد که باعث ایجاد اتصالی ناگهانی در باتری و گرما و چه بسا انفجار می‌شود. استفاده از نوار چسب بر روی آند جدید گرافنی و گرمادهی آن با لیزر در حد ۲۰۲۶ درجه سانتیگراد عمر و کارآیی باتری لیتیومی را به میزان قابل توجهی افزایش می‌دهد.

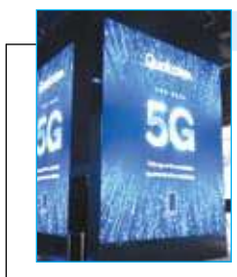

در دانشکده مخابرات؛

دوره کاربردی آموزشی نسل پنجم ارتباطات همراه «5G» برگزار می شود

دوره کاربردی «5G Towards» با هدف ارائه آموزش های کاربردی و تربیت نیروی انسانی در حوزه نسل پنجم ارتباطات همراه، توسط دانشکده علمی کاربردی مخابرات برگزار می شود.

هدف از برگزاری این دوره، ارائه آموزش های کاربردی و تربیت نیروی متخصص برای بازار کار صنعت ارتباطات اعلام شده است. حسن یگانه معاون آموزشی و پژوهشی دانشکده مخابرات در این باره گفت: در جهت کاربردی‌تر شدن دوره و با توجه به اهمیت و نقش بهره‌مندی و توسعه 5G در شکل گیری کسب‌وکارهای مبتنی بر فناوری‌های نوین به ویژه اینترنت اشیا (IoT)، شرکت‌کنندگان در این دوره علاوه بر یادگیری مباحث کلیدی و اصلی با دنیای فناوری اینترنت اشیاء نیز آشنا خواهند شد.

نتایج یک بررسی نشان داد

اثرات استفاده مادران از شبکه‌های اجتماعی



نتایج یک پژوهش نشان داد که اعتیاد مادران به شبکه‌های مجازی باعث نارضایتی زناشویی و ایجاد مشکلات رفتاری در کودکان می‌شود.

امروزه شبکه‌های اجتماعی مجازی مانند تلگرام، اینستاگرام، فیس‌بوک و... توسط افراد بسیار زیادی در دنیا مورد استفاده قرار می‌گیرد. این شبکه‌ها در کنار خدماتی در زمینه ارتباطات و اطلاع‌رسانی‌هایی که دارند، آسیب‌هایی نیز به همراه داشته‌اند. با توجه به این موضوع پژوهشگران گروه روان‌شناسی دانشگاه الزهرا در مطالعه‌ای به بررسی رابطه استفاده آسیب‌زا از شبکه‌های مجازی از سوی مادران با رضایت زناشویی آن‌ها، رابطه آن‌ها با فرزندان و مشکلات رفتاری فرزندانشان پرداختند.

محیا یاریگرروش و فریده عامری و همکارانشان؛ پژوهشگرانی بودند که این بررسی را انجام دادند. این پژوهش در دو بخش کمی و کیفی انجام شد. در بخش کمی ۳۲۳ نفر از مادرانی که دارای فرزند پیش‌دبستانی بودند با روش نمونه‌گیری دردسترس در مکان‌های عمومی مانند پارک‌ها، سراهای محله، فرهنگ‌سراها و... انتخاب شدند. این مادران به پرسش‌نامه‌های «استفاده آسیب‌زا از شبکه‌های اجتماعی مجازی»، «سنجش رابطه»، «مقیاس رابطه والد- کودک» و «پرسش‌نامه توانایی‌ها و مشکلات کودکان» پاسخ دادند. داده‌های به دست‌آمده با روش‌های آماری مورد بررسی قرار گرفتند. در بخش کیفی ۱۷ نفر از مادرانی که به استفاده از شبکه‌های مجازی وابستگی داشتند، با نمونه‌گیری هدفمند انتخاب شدند و با آن‌ها مصاحبه انجام شد.

مادران شرکت‌کننده در این پژوهش ۲۵ تا ۴۵ ساله بودند. ۵.۹ درصد آن‌ها تحصیلات دیپلم و پایین‌تر، ۲۶.۳درصد فوق‌دیپلم، ۴۳.۷ درصد لیسانس، ۱۷.۶ فوق‌لیسانس و ۴.۶ درصد تحصیلات دکتری داشتند. ۶۱.۶ درصد آن‌ها خانه‌دار و ۳۵.۳ درصد شاغل بودند. نتایج پژوهش نشان داد که رضایت زناشویی و رابطه مادر-کودک در ارتباط استفاده آسیب‌زا و مشکلات رفتاری نقش واسطه‌ای معنادار دارند. همچنین نشان داد که وابستگی به شبکه‌ها در ارتباط با همسر و فرزند مداخله می‌کند و سبب ایجاد مشکلات رفتاری در کودکان می‌شود.

به گفته پژوهشگران این تحقیق «مادری که به استفاده از این شبکه‌ها اعتیاد دارد و به شکل بیمارگونه و آسیب‌زا از آن‌ها استفاده می‌کند، این مسئله هم بر رضایت زناشویی او و هم بر ارتباط با فرزندش اثر می‌گذارد». با توجه به یافته‌ها و محدودیت‌های این پژوهش، در آینده مطالعات بیشتری در این زمینه باید انجام گیرد.

نتایج این پژوهش به صورت مقاله علمی پژوهشی خرداد ماه سال جاری (۱۳۹۹) در فصل‌نامه خانواده و پژوهش منتشر شده است. در این مقاله در خصوص اعتیادزا بودن شبکه‌های اجتماعی آمده است: «استفاده از تلفن‌های همراه هوشمند رایج‌ترین وسیله دست‌یابی به شبکه‌های مجازی است و به دلیل قابلیت دسترسی آسان‌تر گوشی همراه نسبت به ابزارهای دیگر چون لپ تاپ و کامپیوتر شخصی دست‌یابی به اینترنت و شبکه‌های مجازی نسبت به گذشته بیش از پیش تسهیل شده است. با وجود استفاده از جنبه‌های مثبت شبکه‌های مجازی مانند کاربرد اطلاع‌رسانی، سهولت در برقراری ارتباط با اعضای خانواده، دوستان و آشنایان در وهله نخست از آن‌جا که این شبکه‌ها نسبت به گذشته در دسترس‌ترند اعتیاد و وابستگی در فرد ایجاد می‌کنند».

فناوری

هوآوی ۵شریک تجاری جدید را به مارکت App Gallery اضافه کرد

هوآوی در ادامه جذب شرکای تجاری و توسعه مارکت دیجیتالی خود یعنی اپ گالری، به تازگی پنج شریک تجاری جدید را به اکوسیستم خود اضافه کرده است.

هوآوی اعلام کرده که تعداد کاربران فعال ماهانه در اکوسیستم نرم‌افزاری‌اش ۲۵ درصد رشد داشته است. این شرکت همچنین برنامه‌ها و همکاری‌های مشترکی که اکوسیستم N+۸+۱ این شرکت را وسیع‌تر می‌کنند را معرفی کرد. منظور از اکوسیستم N+۸+۱ ، اکوسیستم نرم افزاری و سخت‌افزاری هوآوی است که می‌تواند تجهیزات هوشمند مختلف را با استفاده از زیرساخت Huawei HiLink به یکدیگر متصل کند. پنج شرکت و محصولات زیر به عنوان شرکای تجاری جدید هوآوی معرفی شده‌اند:

سامسونیت (Samsonite)
جاروبرقی رباتیک هوشمند ۳۶۰
کارشر (Kärcher)
کتری برقی هوشمند ترموستاتیک جویونگ (Joyoung)
لامپ‌های اُپل (OPPLE)

اما این محصولات چگونه به هوآوی و اپ گالری ربط پیدا می‌کند؟ سامسونیت می‌خواهد مزایای متصل بودن هنگام سفر را به کاربران ارائه دهد. کاربران N+۸+۱ می‌توانند به سادگی دستگاه هوآوی خود را به قفل هوشمند سامسونیت نزدیک کنند تا در چمدان‌شان قفل شود. یا می‌توان به اضافه شدن جاروبرقی رباتیک ۳۶۰ به اکوسیستم N+۸+۱ اشاره کرد. این جاروبرقی رباتیک می‌تواند کف منزل را به صورت هوشمند و کاملا خودکار تمیز کند. امکان کنترل کردن و نظارت بر عملکرد این جاروی رباتیک از طریق اپلیکیشن Huawei AI Life فراهم می‌شود.

کاربران با استفاده از کارشر می‌توانند از میزان عمر فیلتر دستگاه تصفیه آب و کیفیت آب منزل مطلع شوند. کنترل و نظارت بر این عملکرد هم با استفاده از اپلیکیشن Huawei AI Life میسر می‌شود. کتری برقی هوشمند ترموستاتیک جویونگ هم به اکوسیستم N+۸+۱ هوآوی اضافه می‌شود. کاربران می‌توانند کتری هوشمند خود را با استفاده از اپلیکیشن Huawei AI Life از راه دور کنترل کنند و بر عملکرد آن نظارت داشته باشند. لامپ‌های اوپل هم طیفی از محصولات روشنایی را به اکوسیستم هوآوی اضافه می‌کند.

علاوه بر این، شرکت هوآوی در حال افزودن اپلیکیشن‌های جدید به AppGallery است. شبکه‌های اجتماعی اضافه‌شده شامل تلگرام، وایبر و تیک‌تاک هستند. برنامه‌های ویرایش عکس از جمله Cut Cut، PicsArt و PhotoGrid هم در AppGallery قابل دسترس هستند. سایر اپلیکیشن‌های اضافه‌شده به این شرح است:

ورزش، رسانه و سرگرمی: برنامه‌های The Sun و The Times و اپلیکیشن‌های talkSPORT برای دوست‌داران ورزش

بازی: آسفالت ۹ (Asphalt ۹)، کلش آو کینگز (Clash of Kings)، گیم آو ترونز (Game of Thrones)، رایز آو کینگ‌دامز (Rise of Kingdoms)

نقشه، مسیریابی و جستجو: Qwant search، HereWeGo maps و سایژیک (Sygic navigation)

سفر و گردش: بوکینگ دات کام (Booking.com)، اسکای‌اسکنر (Skyscanner) و Agoda که به هواپیمایی امارات (Emirates)، لوفت‌هانزا (Lufthansa)، ترکیش ایرلاینز (Turkish Airlines) و سایرین پیوسته‌اند.

آموزش: ClasseViva، آموزش انگلیسی BBC و Kahoot

خرید: Lidl، جی‌دی اسپورتس (JD Sports)، علی‌اکسپرس (AlliExpress) و راکوتن (Rakuten)

مالی: ۲ بانک بزرگ اسپانیا با نام‌های Caixa Bank و Santander به موسسات مالی دیگر از قبیل BoC Pay، DBS Digibank، Eurobank و Société Générale پیوسته‌اند تا خدمات پایه بانکی و سرویس‌های مالی را به کاربران ارائه دهند.

۱۰ روش برای افزایش طول عمر باطری لپ‌تاپ



باطری لپتاپ‌ها شاید تنها نکته منفی استفاده از آن‌ها باشد. این باطری‌ها که معمولا قدرت زیادی ندارند پس از استفاده طولانی مدت ضعیف می‌شوند اما راه‌هایی برای محافظت و افزایش طول عمر آن‌ها نیز وجود دارد.

بسیاری از مردم با کمک لپتاپ‌های شخصی و کاری خود زندگی می‌کنند؛ گروهی با لپتاپ‌هایشان به تدوین ویدیوها، ویرایش عکس‌ها و نوشتن درباره موضوعات گوناگون می‌پردازند و گروهی هم از لپتاپ برای تماشای فیلم و سریال، گوش‌دادن به موسیقی و خواندن مطالب موردعلاقه‌شان استفاده می‌کنند. با این حال بسیاری از کاربران لپتاپ‌های ارزان‌قیمت و حتی گران‌قیمت از باطری محصولات محبوب خود شکایت دارند. اگرچه باطری بیشتر لپتاپ‌ها برای استفاده طولانی چندان مناسب نیست اما عادت‌ها و رفتارهای نادرست کاربران هم تضعیف بیشتر این باطری‌ها نقش مهمی دارد. استفاده از باطری لپتاپ اصول و قواعد خاصی را می‌طلبد که در ادامه به بررسی آن‌ها می‌پردازیم اما پیش از هر چیزی لازم است بدانید که این قواعد به معنای افزایش عملکرد باطری لپتاپ شما نیست و تنها طول عمر فعلی آن را افزایش می‌دهد.

از تخلیه کامل باطری لپتاپ جلوگیری کنید

یک باور قدیمی می‌گوید بهتر است برای مراقبت از باطری گجت‌های خود آن‌ها را به صورت کامل شارژ کنید و در ادامه اجازه دهید تا به صورت کامل هم شارژ خود را از دست دهند. متاسفانه این تصور بیش از حد اشتباه است. این حالت به باطری لپتاپ شوک زیادی وارد می‌کند و حتی ممکن است آسیب شدیدی به همراه داشته باشد. بنابراین بهتر است به‌جای رهاکردن باطری تا تخلیه کامل و سپس شارژکردن کامل آن، پس از رسیدن به ۲۰ یا ۳۰ درصد از ظرفیت باطری لپتاپ آن را شارژ کنید و پیش از آن که برای مدتی حتی کوتاه روی ۱۰۰ درصد ظرفیت بماند، از برق جدا کنید

از حافظه SSD استفاده کنید

استفاده از درایو حافظه SSD برای لپتاپ به شما کمک می‌کند تا مصرف انرژی لپتاپ خود را به شدت کاهش دهید. نسل جدید حافظه‌های درایوی که با نام SSD شناخته می‌شوند، از فناوری‌های جدید یاری می‌گیرند تا سرعت بیشتر و البته انرژی مصرفی کم‌تری داشته باشند. به همین دلیل شاید بهتر باشد از هارددیسک‌های جدید استفاده کنید. با این حال فراموش نکنید که حافظه‌های SSD قیمت بسیار زیادی دارند.

از شارژکردن سایر گجت‌ها با لپتاپ بپرهیزید

پورت USB لپتاپ برای بسیاری از افراد چیزی فراتر از اتصال حافظه‌های جانبی است. آن‌ها باور دارند که شارژکردن تلفن هوشمند، پاوربانک، هدفون بلوتوث یا سایر گجت‌های همراهشان در شرایطی که پریز برق دیگری وجود ندارد، چندان هم غیرمنطقی نیست. متاسفانه این تصور به شکل عجیبی نادرست و خطرناک است. شارژکردن تلفن هوشمند و سایر گجت‌ها با لپتاپ نه تنها به باطری و سخت‌افزاری این محصولات آسیب‌های جبران ناپذیری وارد می‌کند بلکه انرژی بیشتری از لپتاپ شما می‌گیرد. ضمن این که فراموش نکنید اتصال اسپیکر و ماوس به لپتاپ هم نتیجه مشابهی به دنبال دارد.

هنگام استفاده از شارژر، باطری را از لپتاپ جدا کنید

اتصال دائمی لپتاپ به برق پرسشی است که بسیاری از کاربران لپتاپ‌ها دارند. پاسخ آن اما بستگی به شرایط شما دارد. بسیاری از لپتاپ‌های مدرن و جدید توانایی جدایی باطری را ندارند. بنابراین شما نمی‌توانید درباره اتصال باطری به بدنه لپتاپ یا جداکردن آن تصمیم خاصی بگیرید. با این حال لپتاپ‌هایی هم هستند که باطری آن‌ها جدا می‌شود. اگر مسئولیتی که از لپتاپ خود می‌خواهید فراتر از قدرت معمولی آن است شاید بهتر باشد باطری لپتاپ را از آن جدا کنید.

خبر

پژوهشگران آمریکایی ابداع کردند

فناوری جدیدی برای کاهش انفجار ابزار الکترونیکی

پژوهشگران آمریکایی، فناوری جدیدی ابداع کرده‌اند که می‌تواند امکان شارژ سریع‌تر باتری‌های لیتیومی را فراهم کند و میزان انفجار را در ابزار الکترونیکی کاهش دهد.

باتری‌های تلفن همراه اغلب آنقدر گرم می‌شوند که امکان آتش گرفتن آنها وجود دارد. این مشکل در بیشتر موارد، به باتری‌های لیتیوم- یون برمی‌گردد. این باتری‌ها به رغم فراهم کردن شارژ بلندمدت برای ابزار خود، می‌توانند حرارت آن را نیز بالا ببرند. پژوهشگران "دانشگاه تگزاس ای اند ام" (Texas A&M)، فناوری جدیدی ابداع کرده‌اند که می‌تواند از گرم شدن باتری لیتیومی و آسیب دیدن آن پیشگیری کند. آنها طراحی جدیدی برای آند باتری ارائه داده‌اند که در آن از یک نانولوله کربنی استفاده می‌شود و امکان ذخیره ایمن تعداد زیادی از یون‌های لیتیوم را فراهم می‌کند تا خطر آتش گرفتن باتری کاهش یابد. پژوهشگران باور دارند که این فناوری جدید، به شارژ سریع‌تر باتری‌های لیتیومی کمک خواهد کرد. "ژوران نوح" (Juran Noh)، از پژوهشگران این پروژه گفت: ما نسل جدیدی از آندها را برای باتری‌های لیتیوم- یون طراحی کرده‌ایم که در تولید جریان‌های مورد نیاز برای شارژ سریع ابزارهای الکترونیکی، عملکرد کارآمدی دارند. این فناوری جدید، از انباشته شدن لیتیوم بیرون از آند پیشگیری می‌کند زیرا همین موضوع، یکی از دلایل مهم انفجار ابزار است. وی افزود: در طراحی آند باتری، معمولا از لیتیوم خالص استفاده می‌شود. اگرچه تراکم انرژی لیتیوم بالا است اما امکان از بین رفتن آن نیز وجود دارد. پژوهشگران برای برطرف کردن این مشکل، آندهایی را با استفاده از نانولوله‌های کربن طراحی کرده‌اند که قابلیت رسانایی بالایی دارند و سبک وزن هستند. نانولوله‌های کربن توانستند توانایی باتری را برای شارژ سریع‌تر افزایش دهند. نوح افزود: ساخت باتری‌های لیتیوم که ایمن هستند و طول عمر زیادی دارند، چالش علمی چند دهه به شمار می‌رود. آندهایی که ما ابداع کرده‌ایم، بر این موانع غلبه می‌کنند و گام مهمی به سوی کاربردهای تجاری باتری‌های لیتیومی به شمار می‌روند. این پژوهش، در مجله "Nano Letters" به چاپ رسید.

رونمایی از طراحی کاوشگر سیاره زهره

سازمان فضایی آمریکا (ناسا) از طراحی جدید کاوشگری که می‌تواند به کاوش در سطح سیاره زهره کمک کند، رونمایی کرد.

زهره، ناهید یا ونوس (Venus) به ترتیب نزدیکی به خورشید، دومین سیاره زمین‌سان منظومه شمسی است که در مداری میان مدارهای زمین و عطارد قرار گرفته است. سیاره زهره از نظر مداری، نزدیک‌ترین فاصله به زمین را دارد. زهره بعد از ماه، درخشان‌ترین جرم آسمانی طبیعی است که به هنگام شب در آسمان زمین دیده می‌شود. دمای سطح مریخ بیش از ۸۵۰ درجه فارنهایت و فشار هوا در این سیاره ۹۲ برابر بیشتر از فشار هوا در سطح زمین است. اکنون ناسا از طراحی کاوشگر جدیدی رونمایی کرده است که برای کاوش در سطح این سیاره مورد استفاده قرار می گیرد. طراحی این کاوشگر که «ونوس فیلرز» (Venus Feelers) نام دارد، توسط یک معمار و طراح مصری به نام «یوسف غالی» تهیه شده است. غالی طراحی خود را برای بخشی از مسابقه ناسا با عنوان «کاوش در جهنم» (Exploring Hell) ارسال کرد که یک فراخوان باز برای ارائه طراحی های جدید و آزمایشی کاوشگری بود که بتواند در شرایط جهنمی سطح سیاره ناهید دوام بیاورد. طراحی غالی، بر ساختار یک دیده بان سه چرخه تمرکز دارد که به قسمت جلوی این کاوشگر متصل است. این دیده بان به شناسایی سنگ های بزرگ یا سوراخ های عمیق کمک می کند تا کاوشگر در اراضی صخره ای یا ناهموار گیر نکند. غالی برای ارائه این طراحی برنده جایزه ۱۵ هزار دلاری خواهد شد و مهندسان ناسا با بررسی این طراحی به دنبال روش هایی برای ادغام آن در طراحی های آتی خود برای کاوش در ونوس خواهند بود.

برای نخستین بار؛

مبدل هیبریدی نور خورشید به برق و بخار ساخته شد

محققان برای اولین بار موفق به تولید نوع جدیدی از مبدل خورشیدی شده‌اند که قادر است انرژی خورشید را به الکتریسیته و نیز بخار مبدل کند و بهره وری آن تا ۸۵ درصد است.

این مبدل با هزینه اندکی قابل تولید است و به صنایع مختلف امکان می‌دهد تا علاوه بر نور خورشید از گرمای آن نیز برای تولید بخار استفاده کنند. معمولاً برای جمع آوری و ذخیره سازی انرژی خورشیدی از فناوری فتوولتائیک استفاده می‌شود که مبتنی بر استفاده از سلول‌های خورشیدی تولیدکننده برق از طریق تابش نور مستقیم خورشید است. اما در روش جدید از ابزاری تازه برای متمرکزسازی نور خورشید استفاده می‌شود که این متمرکزسازی باعث می‌شود تا به جای جمع آوری نور خورشید بر دریافت گرمای آن تمرکز شود. در این روش، تابش متمرکز نور خورشید بر روی وسیله‌ای مشابه با دیش ماهواره و بازتابانده شدن این نور بر روی یک جعبه حاوی سلول‌های خورشیدی باعث تبدیل نور خورشید به برق می‌شود. سلول‌های یادشده با انعکاس مجدد نور مادون قرمز خورشید و ایجاد گرما در یک گیرنده گرمایی دارای آب فشرده شده، تولید بخار را ممکن می‌کنند. پژوهشگران آمریکایی می‌گویند می‌توان بدین شیوه گرمایی به اندازه ۲۴۸ درجه سانتیگراد ایجاد کرد که در بسیاری از فرایندهای صنعتی مانند خشک کردن با بخار، مداوای بیماران، استریلیزه کردن و پاستوریزه کردن قابل استفاده است. تولید هر کیلووات ساعت برق بدین شیوه تنها سه سنت هزینه دارد.

روزنامه صبح ایران
کلید
شنبه ۲۸ تیر ۱۳۹۹ /شماره ۱۳۶۴ / سال هفتم

دریچه

۳ هتل تا پایان سال جاری در بوشهر به بهره‌برداری می‌رسد

معاون گردشگری و سرمایه‌گذاری بوشهر از بهره برداری از سه هتل تا پایان سال جاری در این استان خبر داد.

سکینه سالاری در بازدید از هتل‌های در حال ساخت استان گفت: «با توجه به روند پیشرفت کار این هتل ها، امیدواریم تا پایان سال جاری به بهره برداری برسند و زیر ساخت های گردشگری استان توسعه یابد.»

او افزود: «این سه پروژه در مجموع با حجم سرمایه گذاری ۱۵۳ میلیارد ریال در حال ساخت هستند که از این حجم سرمایه گذاری ۵۵ میلیارد ریال آن از طریق تسهیلات تامین شده است.»

معاون گردشگری و سرمایه گذاری استان بوشهر تصریح کرد: «دو هتل از این پروژه ها در شهر بوشهر و یکی از دیگر در شهرستان عسلویه است که با شروع فعالیت این سه پروژه برای ۵۰ نفر به طور مستقیم ایجاد اشتغال می شود.» سالاری ادامه داد: «با اتمام کار این سه هتل در مجموع ۷۳ اتاق و ۲۳۰ تخت اقامتی به ظرفیت گردشگری استان اضافه می‌شود.»

او در پایان گفت: «در حال حاضر ۲۰ هتل و هتل آپارتمان در استان بوشهر فعال هستند و در مجموع هتلینگ استان با ۶۸۳ اتاق ۱۵۳۷ تخت در این زمینه فعالیت می‌کنند.»

انهدام سومین تیم حفاری غیرمجاز ماکو در سال‌جاری

رئیس اداره میراث‌فرهنگی، گردشگری و صنایع‌دستی ماکو گفت: «سومین تیم حفاران غیرمجاز از اول سال‌جاری با همکاری عوامل یگان حفاظت میراث‌فرهنگی و کلانتری ۱۲ شهری ماکو کشف و منهدم شد.»

علی خورابلو با اعلام این مطلب اظهار کرد: «برابر گزارشات واصله مردمی یک تیم از سوداگران با سوءاستفاده از وضعیت کرونایی، اقدام به حفر تونل از داخل منزل مسکونی متروکه‌ای در محله قره‌کورپوی ماکو کرده بودند که با گزارش به موقع مردمی با این کار برخورد شد.» او افزود: «این حفاران که سابقه حفاری قبلی در همان محل را هم داشتند با حفر گودال و تونل به عمق چهار متر و طول تقریبی هشت متر به دنبال اشیای زیرخاکی موهوم خود بودند که همانند بار نخست نقشه‌هایشان بر آب شد.» خورابلو ادامه داد: «نیروهای انتظامی با اخذ دستور ورود به منزل از مرجع قضایی، با رعایت همه جوانب و حقوق شهروندی وارد خانه حفاران شدند و پس بررسی محل، اقلام حفاری را کشف و ضبط کردند.» او تصریح کرد: «همچنین یک نفر از عوامل حفاری توسط نیروی انتظامی دستگیر و سایر افراد تحت پیگرد هستند.» محله قره‌کورپو نام خود را از پل تاریخی موسوم به قره‌کورپو گرفته که مربوط به دوره صفوی بوده و با شماره ۶۴۰۲ به ثبت ملی رسیده است.

تکمیل و جانمایی ماکت خلیج‌فارس در موزه منطقه‌ای بوشهر

معاون میراث‌فرهنگی بوشهر از تکمیل و جانمایی ماکت خلیج فارس در موزه منطقه‌ای استان خبر داد.

نصرالله ابراهیمی در این باره گفت: «این ماکت از جنس رزین و فوم‌های مدل‌سازی بوده که در ابعاد ۲۰/۳ در ۲۰/۱ و با مقیاس ۱/۴۰۰۰۰ ساخته شده است.» او افزود: «در حقیقت با جانمایی این ماکت در موزه منطقه‌ای بوشهر ما می‌توانیم یک نقشه با مقیاس بزرگ را ببینیم که به صورت توپوگرافی خلیج فارس را به ما نشان می‌دهد و موقعیت استان بوشهر همراه با نحوه قرارگیری جزایر، تاسیسات و مناطق مختلف قابل دیدن است.» معاون میراث‌فرهنگی استان بوشهر ادامه داد: «سعی شده است در این موزه با بهره‌گیری از تجهیزات روز بخش‌های مختلف تاریخی از دوران پارینه‌سنگی و پیش از تاریخ و دوران مختلف تاریخی از عهد باستان تا معاصر به نمایش گذاشته شود و بیش از هزار اثر تاریخی در آن سامان‌دهی شود.» ابراهیمی در پایان به تاریخ خلیج فارس اشاره کرد و گفت: «یکی دیگر از بخش‌های مهم این موزه نمایش چینه‌شناسی بستر خلیج فارس، انواع سنگ‌های موجود در آن از ابتدای دوران زمین‌شناسی تاکنون است.»

نماینده دامغان:

مردم باید برای رونق گردشگری شریک شوند

نماینده مردم دامغان در مجلس شورای اسلامی با اشاره به اهمیت صنعت گردشگری گفت: «برای رونق هرچه بیشتر گردشگری باید بتوانیم مردم را در این صنعت شریک کنیم.»

علی‌اکبر علیزاده برمی، نماینده مردم دامغان در مجلس یازدهم، درباره اهمیت صنعت گردشگری، تصریح کرد: «مقام معظم رهبری در یکی از سخنرانی‌های خود گفته‌اند: "آرزوی من این است که سهم نفت در بودجه کشور به صفر برسد"، از این رو همه باید تلاش کنیم تا منابع دیگری را به دست آوریم که در این میان مهمترین منبعی که می‌تواند به اقتصاد کشور کمک کند، صنعت گردشگری است.» او افزود: «یکی از مهم‌ترین منابع تامین بودجه در کشور می‌تواند از محل صنعت گردشگری باشد؛ از این رو مجلس مصمم است تا از این صنعت حمایت کند.» این نماینده مجلس اضافه کرد: «یکی از کارهای مهمی که برای توسعه صنعت گردشگری باید انجام دهیم این است که مردم را در این صنعت شریک کنیم. همچنین بتوانیم راهکارهایی ایجاد کنیم تا سرمایه‌گذاران برای ورود به این صنعت تشویق شوند.»



بازدید مدیرکل زنجان از دو پروژه مجتمع خدمات رفاهی ابهر

مدیرکل میراث‌فرهنگی، صنایع‌دستی و گردشگری استان زنجان به‌همراه فرماندار شهرستان ابهر از دو مجتمع خدماتی، رفاهی و گردشگری در حال ساخت شهرستان ابهر بازدید کردند.

امیر ارجمند به ساخت مجتمع خدماتی، رفاهی و گردشگری پاسارگاد و ملل در لاین شمالی و جنوبی آزادراه زنجان ـ تهران در بزرگراه ابهر اشاره کرد و افزود: «این مجتمع‌ها از مکان‌های ارزشمند شهرستان ابهر برای خدمات‌دهی، پذیرش و اسکان مسافران خواهد شد.» او خاطرنشان کرد: «احداث و ساخت مجتمع‌های بین‌راهی در این شهرستان با هدف توسعه زیرساخت‌های گردشگری در سطح شهرستان نیز صورت می‌گیرد و حمایت از سرمایه‌گذاران از اولویت‌های این اداره‌کل است و در این راستا علاوه بر تأمین تسهیلات، مشاوره‌های قبل از سرمایه‌گذاری نیز به متقاضیان ارائه می‌شود.»

گزارشی از خانه نفیس تهران؛

مرمت خانه امام جمعه در مرحله تایید شورای فنی



چهارماه از ارائه طرح مرمت خانه امام جمعه به شورای فنی صندوق احیای آثار تاریخی گذشت ولی هنوز این شورا تایید نهایی را نداده است.

۲۷ اسفند سال ۹۸ طرح مرمت خانه امام جمعه توسط بهره برداری که قبلاً هم خانه آقاجان نسب بابل را مرمت و به بهره برداری رسانده به شورای فنی صندوق احیای آثار تاریخی ارسال شد در آن زمان ایراداتی به طرح گرفتند و دوباره قرار شد تا سرمایه گذار این ایرادات را برطرف کند.

حالا این روند آنقدر طولانی شده که می‌توان گفت ۴ ماه از ارائه طرح اولیه گذشته است و این طرح همچنان در حال رفت و برگشت است.

خانه تاریخی امام جمعه قرار است کاربری فرهنگی و پذیرایی داشته باشد ولی هنوز معطل طرح مرمتی مانده است. در این باره هادی میرزایی مدیرعامل صندوق توسعه صنایع دستی و فرش دستباف و احیا و بهره برداری از بناهای تاریخی و فرهنگی به خبرنگار مهر گفت: پروژه مرمت و بهره برداری از خانه تاریخی امام جمعه تهران در مرحله طراحی و اخذ تأیید شورای فنی است. سرمایه گذاری که قرار است برای این بنا کاربری فرهنگی و پذیرایی ایجاد کند، مشاور طرح را معرفی و طرح استحکام بخشی و مرمت را تنظیم کرده این اقدام حداقل سه تا چهارماه طول می‌کشید. ما به این طرح ایراد گرفتیم و آن را برگشت دادیم تا دوباره اصلاح شود.

وی با بیان اینکه در دوران قرنطینه چند بار پیرو این موضوع جلسه داشتیم گفت: باید طرح تکمیل و اصلاحات انجام می‌شد. شرایط و الزاماتی را مد نظر قرار دادیم چون مکلف هستند تا با همکاری دقیق ما کارها را پیش ببرند. مشاور باید بداند که متعهدانه طبق نظر ما کار کند نه سرمایه گذار. میرزایی با اعلام اینکه بهره بردار خانه امام جمعه در طبقه بالا به هیچ عنوان حق کاربری پذیرایی ندارد بلکه صرفاً این بخش کاربری فرهنگی خواهد داشت، بیان کرد: مشاور خانه امام جمعه طرح خوبی داده است. قبلاً هم در مازندران فعالیت کرده و آنجا هم خوب کار کرده‌اند. وی در پاسخ به این سوال که بهره بردار سال ۹۷ برنده مزایده شده و اواخر سال ۹۸ نیز طرح را داده است و طبق گفته بهره بردار ایرادات نیز برطرف شده ولی چرا در این مدت هنوز طرح آن به تصویب نرسیده است گفت: دستگاه‌های نظارتی به این بنا ورود کرده بودند و ابهاماتی داشتند وقتی آنها سوال می‌کنند باید تا زمان اغنا آنها موضوع را نگه داریم. میرزایی در پاسخ به اینکه این ابهامات باید قبل از واگذاری بناها انجام شود نه بعد از آن گفت: این نقد درست است. همچنین به دلیل عدم اشراف دستگاه‌های نظارتی رسیدگی به این مسائل کند انجام می‌شود. در دوره‌ای همکاران ما به این ضرورت نرسیده بودند که فهرست بناها قبل از واگذاری، به صورت عمومی منتشر شود.

دبیرخانه دائمی شهر جهانی نمد در شهرکرد راه‌اندازی می‌شود



مدیرکل میراث‌فرهنگی، گردشگری و صنایع‌دستی چهارمحال و بختیاری گفت: «دبیرخانه دائمی شهرکرد شهر جهانی نمد در شهرداری راه‌اندازی خواهد شد.»

مهردادجوادی در نشست با شهردار شهرکرد تأکید کرد: «کارشناسان و مدیرانی از استانداری چهارمحال و بختیاری، فرمانداری شهرستان شهرکرد، میراث‌فرهنگی، گردشگری و صنایع‌دستی استان و شهرداری عضویت این دبیرخانه را بر عهده خواهند داشت.»

او افزود: «تبدیل و معرفی شهرکرد به‌عنوان شهر جهانی نمد در افزایش اشتغال، کاهش نرخ بیکاری و رونق اقتصادی صنایع‌دستی چهارمحال و بختیاری تاثیر مستقیم دارد.»

جوادی تصریح کرد: «راه‌اندازی پنجشنبه بازار و جمعه بازار ویژه صنایع‌دستی و هنرهای سنتی و پیش‌بینی مکانی در شهرکرد برای ساماندهی و تمرکز حضور هنرمندان این حوزه ضروری است.» او بیان کرد: «راه‌اندازی مرکز اطلاع‌رسانی در ورودی شرقی شهرکرد بایستی با همکاری شهرداری به نتیجه برسد.» مدیرکل میراث‌فرهنگی، گردشگری و صنایع‌دستی چهارمحال و بختیاری اضافه کرد: «ایجاد کمپینگ‌های گردشگری و استقرار چادرهایی در ورودی‌های شهرکرد می‌نواند در ساماندهی حضور مسافران و خدمات‌رسانی بهتر به گردشگران مؤثر باشد.»

او عنوان کرد: «تقویت هتلینگ و کمپ‌های گردشگری و تلاش برای افزایش جذب سرمایه‌گذاران به‌منظور سرمایه‌گذاری در حوزه‌های مختلف مرتبط با میراث‌فرهنگی، گردشگری و صنایع‌دستی شهرکرد نیاز به همکاری شهرداری و دستگاه‌های اجرایی مرتبط دارد.» شهردار شهرکرد نیز گفت: «طرح مطالعاتی راه‌اندازی مرکز اطلاع‌رسانی در ورودی شرقی مرکز چهارمحال و بختیاری تهیه می‌شود.»

بهادر عبدالغنی به معرفی شهرکرد به‌عنوان شهر ملی نمد و پتانسیل آن برای تبدیل به شهر جهانی نمد اشاره و اضافه کرد: «تهیه طرح ساماندهی کوی نمدمالان در دستور کار قرار می‌گیرد.»

او ادامه داد: «البته اداره‌کل راه و شهرسازی چهارمحال و بختیاری باید برای ساماندهی کوی نمدمالان و اجرای سنگ‌فرش ان سریع‌تر اقدام کند.»

عبدالغنی بیان کرد: «جذب اعتبارات بازآفرینی شهری به‌ویژه در بافت تاریخی، پیش‌بینی یک قطعه زمین به وسعت سه هزار و ۳۰۰ متر مربع برای ساخت هتل در راستای تقویت حوزه گردشگری و همکاری به‌منظور تقویت بخش‌های مرتبط با میراث‌فرهنگی، گردشگری و صنایع‌دستی در شهرکرد جزو برنامه‌های اولویت‌دار شهرداری است.»

او یادآور شد: «شهرداری شهرکرد از تمامی طرح‌های کارشناسی، علمی و عملیاتی میراث‌فرهنگی، گردشگری و صنایع‌دستی چهارمحال و بختیاری در راستای تقویت زیرساخت‌های مرتبط با میراث‌فرهنگی، گردشگری و صنایع‌دستی در مرکز استان حمایت می‌کند.»

شهرکرد به‌عنوان مرکز استان چهارمحال و بختیاری ۲۰۰ هزار نفر جمعیت دارد.

اهتمام برای احیاء و برندسازی فرش دستباف ایران



در نشست روسای پژوهشگاه میراث فرهنگی و گردشگری و مرکز ملی فرش ایران ضمن تشریح تمهیدات پیش رو جهت معرفی فرش ایران بر نکاتی چون ثبت جهانی این هنر، ثبت نشان جغرافیایی فرش، ضروریات حفظ کیفیت، مهر اصالت، لزوم ایجاد منزلت برای قالی بافان و افزایش سرانه اشتغال آنان و غیره تاکید شد.

بهروز عمرانی رئیس پژوهشگاه میراث‌فرهنگی و گردشگری در نشست با فرحناز رافع رئیس مرکز ملی فرش ایران با اشاره به این مطلب که با توجه به پهنه کشور تلاش کرده‌ایم فعالیت‌های پژوهشگاه را در برخی از نقاط متمرکز کنیم، گفت: در سال ۹۸ با تاکید و تمرکز روی فعالیت‌های گسترده در استان خراسان، خروجی نسبتا خوبی حاصل شد. او ادامه داد: امسال با توجه به بحران کمبود آب و تأثیرات آن بر جابجایی‌های گسترده جمعیتی تمرکز فعالیت‌های سال ۹۹ را بر استان‌های کرمان و سیستان و بلوچستان گذاشته‌ایم. عمرانی با اشاره به ترک روستاها در استان سیستان و بلوچستان افزود: این جابجایی‌ها بخش زیادی از تنوع فرهنگی موجود در استان‌ها را از میان برده است. اقدامات صورت نگرفته برای حفظ فرهنگ مناطق، دیگر قابل جبران نیست و این مناطق دچار بی‌هویتی می‌شوند. رئیس پژوهشگاه میراث‌فرهنگی و گردشگری بیان کرد: به این منظور با دستگاه‌هایی مانند جهاد کشاورزی که فعالیت مرتبط با میراث‌فرهنگی انجام می‌دهند، پیشتر در حوزه نظام کشاورزی قنات کاشان، انگور ملایر و زعفران خراسان را به ثبت جهانی رسانده‌ایم و برای ثبت ملی ۸ پرونده میراث‌کشاورزی با وزارت میراث‌فرهنگی، صنایع‌دستی و گردشگری همکاری می‌کنیم. او در ادامه سخنانش را در این حوزه به مقوله فرش مرتبط ساخت و افزود: در حوزه فرش ۲۹ نشان جغرافیایی برای فرش دست بافت ایرانی ثبت شده و ۵۳ فرش ثبت ملی شده‌اند. امیدواریم با همکاری مرکز ملی فرش ایران بتوانیم برای فرش کرمان و سیستان و بلوچستان نیز نشان جغرافیایی بگیریم. او با اشاره به فعالیت‌های صورت گرفته توسط دفتر بین‌الملل پژوهشگاه در راستای برگزاری دوره‌های آموزشی ثبت نشان جغرافیایی تصریح کرد: در صورت تمایل حاضریم با همکاری مرکز ملی فرش کارگاه‌های گسترده‌تری در حوزه نشان جغرافیایی در استان‌های کرمان و سیستان و بلوچستان برگزار کنیم. رئیس پژوهشگاه میراث‌فرهنگی و گردشگری با تأکید برحمایت از تولیدکنندگان فرش ایرانی و آگاهی‌بخشی در خصوص اهمیت ثبت جهانی فرش دستبافت ایران افزود: باید بدانیم زمانی که قالی فارس و کاشان در یونسکو ثبت جهانی می‌شود ظرفیت‌هایش چه بوده، چه کمکی به هنرمندان و کنشگران این حوزه می‌کند و آنها برای حفظ کیفیت این آثار چه وظایفی دارند. عمرانی تصریح کرد: مهر اصالت نیز یکی از ظرفیت‌هایی است که در کنار میراث ناملموس و ثبت نشان جغرافیایی می‌تواند در حوزه معرفی فرش ایرانی کمک کند. او با بیان اینکه فرش افشار ظرفیت‌های خوبی برای ثبت نشان جغرافیایی دارد و پژوهشگاه این آمادگی را دارد که برای ثبت ملی و جهانی آن همکاری کند، افزود: امیدواریم در سال پیش‌رو بتوانیم با همکاری مرکز ملی فرش ایران موضوع توجه به هنر و هنرمندان حوزه فرش را در مناطق سیستان و بلوچستان و کرمان افزایش دهیم.

مدیرکل میراث‌فرهنگی، گردشگری و صنایع‌دستی خراسان رضوی:

مرمت بازار فرش احیای هویت تاریخی مشهد است



مدیرکل میراث‌فرهنگی، گردشگری و صنایع‌دستی خراسان رضوی گفت: «اجرای عملیات مرمت و بازسازی بازار فرش احیای هویت تاریخی مشهد است.»

ابوالفضل مکرمی‌فر در بازدید از عملیات مرمتی این اثر تاریخی به بازدید از پروژه مرمت و احیای بازار فرش مشهد اشاره کرد و گفت: «اقدامات برای احیا و مرمت این بازار با مشارکت شهرداری، کسبه و همکاری و نظارت میراث‌فرهنگی از سال ۹۷ آغاز شده و طرح مرمتی در شورای فنی استان و کشور تصویب شده است.»

مکرمی‌فر با اشاره به تاریخچه این بازار اظهار کرد: «معماری این بازار به صورت چهارطاقی با گنبدهای آجری بوده و از بازارهای عهد قاجار است که قدمت آن به دوره تیموریان نیز می‌رسد.»

او افزود: «اقدامات انجام‌شده برای مرمت و احیای این بازار شامل گمانه‌زنی باستان‌شناسی در پی بازار برای تثبیت هویت تاریخی بازار است.»

مکرمی‌فر گفت: «بخشی از بازار با پوشش عرق‌چین و خفته و راسته با معماری سنتی پوشیده شده است.»

او درباره ادامه پروژه مرمت و احیای بازار فرش مشهد تصریح کرد: «نقشه‌های اجرایی آماده و نهایی شده است و طی یک هفته آینده این نقشه‌ها با جزئیات کامل در اختیار شهرداری برای اجرا قرار خواهد گرفت.»

بازار فرش‌فروشان مشهد از بازارهای قدیمی مشهد است که در گذشته بخشی از بازار بزرگ مشهد بوده است. بازار بزرگ مشهد در حاشیه حرم امام رضا (ع) قرار داشت که قسمت اعظم آن بعد از طرح نوسازی اطراف حرم تخریب شده و بخشی از آن از خیابان اندرزگو به حرم مطهر باقی مانده است.

این بازار از خیابان خسروی نو آغاز می‌شود و در ضلع غربی حرم مطهر، در مکان مسجد و حمام شاه خاتمه می‌یابد. این بازار در امتداد بازار سرشور قرار دارد، بازار سرشور در یکی از مهم‌ترین محلات قدیمی شهر که به همین نام است قرار گرفته، از خیابان شهید اندرزگو آغاز می‌شود و این خیابان را به خیابان دانش ارتباط می‌دهد.

خبر

با نامه‌هایی از سوی دکتر مونسان انجام شد

ابلاغ مراتب ثبت ملی ۱۳ اثر فرهنگی‌تاریخی به استاندار قزوین

وزیر میراث‌فرهنگی، گردشگری و صنایع‌دستی در نامه‌های جداگانه به استاندار قزوین مراتب ثبت ۱۳ اثر فرهنگی تاریخی را ابلاغ کرد.

در یکی از نامه‌های دکتر علی‌اصغر مونسان وزیر میراث‌فرهنگی، گردشگری و صنایع‌دستی خطاب به هدایت الله جمالی پور استاندار قزوین آمده است:

«در اجرای بند (ج) ماده واحده قانون تشکیل سازمان میراث‌فرهنگی کشور مصوب ۱۳۶۴ مجلس شورای اسلامی و بند ششم ماده سوم قانون اساسنامه سازمان میراث‌فرهنگی کشور مصوب ۱۳۶۷ مجلس شورای اسلامی مبنی بر ثبت آثار ارزشمند منقول و غیرمنقول فرهنگی‌تاریخی کشور در فهرست آثار ملی و فهرست‌های ذی‌ربط، مراتب ثبت اثر فرهنگی‌تاریخی "محوطه های تپه" واقع در استان قزوین، شهرستان بوئین زهرا که پس از طی تشریفات قانونی لازم به شماره ۳۲۵۳۳ مورخ ۵/۴/۹۸ در فهرست آثار ملی ایران به ثبت رسیده است، ابلاغ می‌شود.

اثر مذکور تحت حفاظت و نظارت این وزارت است و هر گونه دخل و تصرف یا اقدام عملیاتی که منجر به تخریب یا تغییر هویت آن شود برابر مواد ۵۵۸ لغایت ۵۶۹ از کتاب پنجم قانون مجازات‌های اسلامی، تعزیرات و مجازات‌های بازدارنده، جرم محسوب می‌شود و مرتکب مشمول مجازات‌های قانونی خواهد شد و مرمت و بازسازی اثر صرفا با تأیید و نظارت این وزارت ممکن خواهد بود.

خواهشمند است دستور فرمایید مراتب جهت اطلاع و اجرا به مقامات و مسئولان ذی‌ربط در استان ابلاغ شود و از نتیجه این وزارتخانه را مطلع کنند.»

همچنین در دیگر نامه‌های دکتر مونسان به استاندار قزوین، مراتب ثبت ۱۲ اثر فرهنگی‌تاریخی دیگر به شرح زیر به او ابلاغ شده است:

«قنات جریندە» واقع در شهرستان بوئین زهرا، بخش مرکزی، دهستان زهرای پایین، روستای آرسنج به شماره ۳۲۵۳۴ مورخ ۵/۴/۹۸،

«ایکین تپه» واقع در شهرستان بوئین زهرا به شماره ۳۲۵۳۵ مورخ ۵/۴/۹۸،

«سولک تپه» واقع در شهرستان تاکستان به شماره ۳۲۵۳۶ مورخ ۵/۴/۹۸،

«گورستان ورگه دشت» واقع در شهرستان قزوین به شماره ۳۲۵۳۷ مورخ ۵/۴/۹۸،

«گرمابه خوزنین» واقع در شهرستان بوئین زهرا، بخش رامند، دهستان رامند جنوبی، روستای خوزنین به شماره ۳۲۵۳۸ مورخ ۵/۴/۹۸،

«بیوک تپه» واقع در شهرستان تاکستان به شماره ۳۲۵۳۹ مورخ ۵/۴/۹۸،

«خانه سیدعباس ابوترابی» واقع در شهرستان قزوین، بخش مرکزی، شهر قزوین، ابتدای خیابان سپه، قبل از مسجد شیخ الاسلام، روبروی گرمابه سپه زمانی به شماره ۳۲۵۴۰ مورخ ۵/۴/۹۸،

«کاروانسرای خورشید» (سعدالسلطنه) واقع در شهرستان قزوین، بخش مرکزی، شهر قزوین، انتهای خیابان سپه و ابتدای خیابان راه آهن به شماره ۳۲۸۱۹ مورخ ۱۲/۸/۹۸،

«سردر مسجد بلاغی» واقع در شهرستان قزوین، بخش مرکزی، شهر قزوین، محله بلاغی، خیابان هلال احمر، کوچه فرخنده، مسجد و سقاخانه بلاغی به شماره ۳۲۸۲۰ مورخ ۱۲/۸/۹۸،

«حمام تاریخی مقدم» واقع در شهرستان قزوین، بخش مرکزی، شهر قزوین، خیابان منتظری، ابتدای خیابان سلامگاه، جنب زورخانه حضرتی به شماره ۳۲۸۲۱ مورخ ۱۲/۸/۹۸،

«سقاخانه حکیم» واقع در شهرستان قزوین، بخش مرکزی، شهر قزوین، خیابان سپه، جنب آب انبار حکیم به شماره ۳۲۸۲۲ مورخ ۱۲/۸/۹۸،

«خانه کربلایی ولی‌ها» واقع در شهرستان قزوین، بخش مرکزی، شهر قزوین، خیابان منتظری، کوچه ملاعلی، روبروی حمام بلور به شماره ۳۲۸۲۴ مورخ ۱۲/۸/۹۸.

موزه سرستون‌های ساسانی طاق‌بستان افتتاح شد

موزه سرستون‌های دوره ساسانی در محوطه تاریخی طاق‌بستان کرمانشاه، افتتاح و در معرض بازدید عموم قرار گرفت.

موزه سرستون‌های ساسانی با حضور مهرداد سالاری معاون عمرانی استانداری، امید قادری مدیرکل میراث‌فرهنگی، گردشگری و صنایع‌دستی کرمانشاه و جمعی از مسئولان استانی پنجشنبه ۲۶ تیر ۹۹ افتتاح شد. قادری در این افتتاح گفت: «۱۲ سرستون از مسجدجامع کرمانشاه، بیستون، آبشوران و اطراف شهر جمع‌آوری و در این موزه قرار دادیم تا بتوانیم به‌وسیله آن تاریخ و فرهنگ کرمانشاه را به مردم ایران و جهان معرفی کنیم.» او افزود: «آثار تاریخی و باستانی زیادی در استان داریم اما متاسفانه نتوانستیم این آثار را به‌خوبی نشان دهیم.»

مدیرکل میراث‌فرهنگی، گردشگری و صنایع‌دستی کرمانشاه تصریح کرد: «این سرستون‌ها از نمونه‌های بسیار ظریف و ارزشمند هنرحجاری عهد ساسانی است و به‌همین دلیل از دیرباز مورد توجه پژوهشگران قرار گرفته‌اند.»

کلید
روزنامه صبح ایران
شنبه ۲۸ تیر ۱۳۹۹ /شماره ۱۳۶۴ / سال هفتم

خبر

مرمت اضطراری خانه تاریخی ضیایی در سه‌قلعه سرایان

مسئول میراث‌فرهنگی، گردشگری و صنایع‌دستی شهرستان سرایان از مرمت اضطراری خانه تاریخی ضیایی شهر سه قلعه با مشارکت مالک خبر داد.

محمد عرب افزود: «این بنای تاریخی با زیربنای ۶۰۰ مترمربع در سال ۱۳۹۸ با شماره ۳۲۷۵۲ در فهرست آثار تاریخی کشور به ثبت رسید و با توجه به آسیب فراوان و احتمال تخریب، با پیگیری‌های مالک بنا، مرمت اضطراری آن از محل اعتبارات ملی با مشارکت مالک شروع شده است.»

او گفت: «این بنا در محدوده تاریخی شهر سه قلعه قرار گرفته و با توجه به شواهد معماری و تاریخی از جمله نمای ایوان، حیاط و پوشش اتاق‌ها قدمت بنا به دوران قاجاریه می‌رسد.»

عرب ادامه داد: «از جمله عناصر ارزشمند خانه تاریخی ضیایی هشتی، ایوان، اتاق شاه‌نشین و بادگیر است و بلندترین بادگیر شهر سه قلعه در این خانه قرار دارد.»

فعالیت ۳ شرکت تعاونی صنایع‌دستی با محوریت بانوان در استان زنجان

مدیرکل میراث‌فرهنگی، گردشگری و صنایع‌دستی استان زنجان از فعالیت سه شرکت تعاونی صنایع‌دستی با محوریت بانوان در استان زنجان خبر داد.

امیر ارجمند با بیان اینکه ۱۲۰ نفر از بانوان استان در قالب شرکت‌های تعاونی فعالیت می‌کنند، اظهار کرد: «سیاست‌های خوبی برای رشد مشارکت زنان استان زنجان در بازار کار اتفاق افتاده است و اصلی‌ترین آن هدایت جامعه زنان به سمت حضور در تشکل‌ها و تعاونی‌ها است. بخش تعاون در همه فرایندهای تولید، توزیع و مصرف فعالیت شفافی دارد و می‌تواند زمینه لازم را برای حمایت موثر از رونق تولید و مصرف‌کنندگان فراهم کند.» ارجمند خاطرنشان کرد: «شرکت تعاونی مینای ترنج با ۵۰ نفر تعداد اعضای فعال در شهرستان زنجان، شرکت تعاونی صنایع‌دستی با ۳۰ نفر تعداد اعضای فعال در شهرستان زنجان و شرکت تعاونی گلیم ماندگار سجاس با ۴۰ نفر تعداد اعضای فعال در شهرستان خدابنده با محوریت زنان فعالیت می‌کنند.» او افزود: «فضای مناسب کسب و کار در ایران علیرغم تبلیغات سوء تحریم‌کننده‌ها باعث شده تا بانوان به دنبال علایق و توانمندی‌های خود در تمامی مشاغل بپردازند و این در بخش تشکل‌های تعاونی به خوبی نمایان است. زنان توانستند در حوزه تولید، در خانه به عنوان مشاغل خانگی و در کارگاه تاثیر داشته باشند؛ به دلیل ظرافت‌هایی که در صنایع‌دستی وجود دارد، زنان می‌توانند بسیار هم موفق باشند.»

تعطیلی تمامی تورهای گردشگری لرستان تا ۵ مردادماه

مدیرکل میراث‌فرهنگی، گردشگری و صنایع‌دستی استان لرستان از تعطیلی تمامی تورهای گردشگری لرستان تا پنجم مردادماه خبر داد.

سید امین قاسمی با اعلام این خبر گفت: «به منظور جلوگیری از شیوع ویروس کرونا و با توجه به مصوبه ستاد استانی بیماری کرونا که به ریاست استاندار برگزار شد، فعالیت تمامی تورهای گردشگری در لرستان تا پنجم مردادماه ممنوع خواهد بود.» او با بیان اینکه بیشتر شهرهای لرستان در حال حاضر در وضعیت قرمز یا هشدار شیوع بیماری کرونا قرار دارند، افزود: «این محدودیت‌ها به منظور حفظ سلامت مردم و گردشگران اعمال شده و انتظار می‌رود فعالان گردشگری و مردم نیز همکاری لازم را در این خصوص داشته باشند.»

آغاز عملیات سنگ‌فرش محوطه بیرونی بازارچه صنایع‌دستی شهر نیم‌ور

رئیس اداره میراث‌فرهنگی، گردشگری و صنایع‌دستی شهرستان محلات از پایان عملیات ساخت بازارچه دائمی صنایع‌دستی شهر نیم‌ور محلات خبر داد.

مهدی لعل‌بار رئیس اداره میراث‌فرهنگی شهرستان محلات با اعلام این خبر گفت: «عملیات سنگ‌فرش بیرونی بازارچه صنایع‌دستی شهر نیم‌ور به متراژ ۳۵۰ متر مربع که با مشارکت و همکاری شهرداری این شهر آغاز شده بود، در مرحله پایانی و تکمیلی است.» او افزود: «عملیات ساخت بازارچه دائمی نیم‌ور با مساحتی بالغ بر ۱۶۰ متر مربع و شامل ۱۰ غرفه از سال ۱۳۹۷ توسط اداره‌کل میراث فرهنگی استان‌مرکزی آغاز شد.» لعل‌بار افزود: «این بازارچه جنب یخچال طبیعی این شهرستان تاسیس شده است و اشتغال ۳۰ نفر را فراهم می‌کند.» رئیس اداره میراث‌فرهنگی شهرستان محلات گفت: «این بازارچه به‌زودی آماده افتتاح و بهره‌برداری خواهد شد و با افتتاح این بازارچه تعداد بازارچه‌های دائمی صنایع‌دستی در سطح استان به ۱۱ بازارچه می‌رسد.»



گردشگری یزد صدرنشین استان‌های کشور شد

معاونت گردشگری استان یزد براساس امتیازبندی عملکرد شاخص‌های تخصصی سال گذشته، با کسب ۸۵ امتیاز از مجموع ۱۰۰ امتیاز، رتبه اول کشور را به دست آورد.

شاخص‌های ارزیابی و رتبه‌بندی استان‌ها در حوزه گردشگری شامل نرخ رشد گردشگران خارجی، برگزاری دوره‌های آموزشی توانمندسازی، بروزرسانی آمار و بانک‌های اطلاعاتی، اجرای طرح‌های پیشران و خلاقانه، معرفی توانمندی‌ها و ظرفیت‌های گردشگری، تدوین و بازنگری برنامه توسعه گردشگری، تعداد طرح‌های عملیاتی شده، ارتباط موثر با بخش خصوصی و تشکل‌ها، خدمات اطلاع‌رسانی و راهنمای مسافران، نرخ رشد تعداد آموزش‌دیدگان، تعداد شکایات ارائه شده از عملکرد مدیران، استفاده از فناوری‌های نوین و تعداد تشکل‌های حرفه‌ای گردشگری است.

حمام تاریخی میرزا یوسف بابل، سرگردان میان تخریب و احیاء

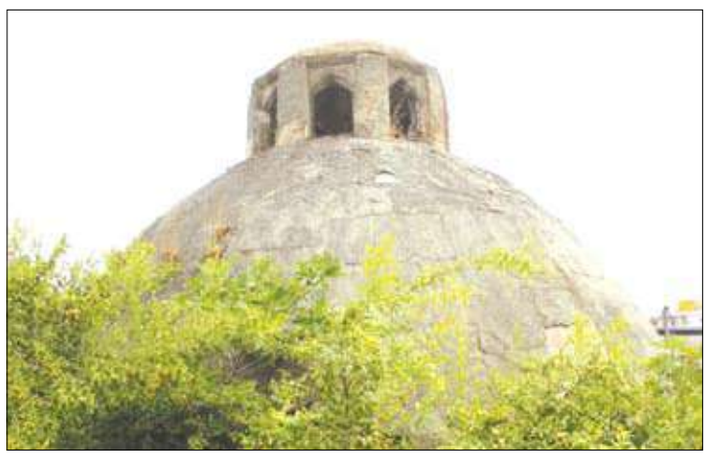

حمام تاریخی میرزا یوسف ملکی بابل که بخشی از آن در سال ۹۰ برای تعریض خیابان تخریب شده بود ، به علت بی توجهی به بازسازی و مرمت آن طی حدود یک دهه گذشته ، اکنون در معرض تخریب جدی قرار گرفته است.

حمام میرزایوسف از آثار تاریخی ثبت شده بابل است. این حمام در تاریخ ۱۹ مهر ۱۳۷۸ با شماره ۲۴۷۵ در فهرست آثار ملی ثبت شد و یکی از خاطره انگیزترین آثار تاریخی برای بابلی ها محسوب می شود.

نام محله " سرحمام " هم که در کنار پنجشنبه بازار بابل واقع شده ، برگرفته از نام همین حمام میرزا یوسف است. این حمام تا کمتر ۱۵ سال پیش در کنار وجهه تاریخی ، دارای کارکرد یک حمام برای بابلی ها بود و مورد استفاده قرار می گرفت.

آنچه حمام میرزا یوسف را از سایر حمام های مشابه در جای جای مازندران و بابل متمایز می کند ، رختکن و سربینه بزرگ آن است. سربینه این حمام هشت ضلعی است و چهار صفه در چهار ضلع بزرگ و چهار صفه در اضلاع کوچکتر آن تعبیه شده است.

دهانه صفه ها به عرض سه متر است که در سه طرف آنها سکو هایی به عرض یک متر وجود دارد. روشنایی مورد نیاز فضای داخلی حمام از طریق نورگیرهایی که در قسمت فوقانی گنبد سربینه تعبیه شده، تامین می شود و در پهلوی دو سردر قدیمی حمام، دو کتیبه سنگی وجود دارد.

در واقع حمام میرزایوسف یکی از باارزش ترین بناهای تاریخی شهرستان بابل محسوب می شود. اگر چه در منابع مجازی به اشتباه زمان ساخت این حمام را عصر صفویه می دانند ، ولی قدمت آن به استناد کتیبه ای که بر روی درب ورودی حمام موجود بود و تصویر آن در جلد چهارم کتاب "از آستارا تا استارباد" نوشته دکتر منوچهر ستوده آمده ، به عصر فتحعلیشاه قاجار یعنی سال ۱۲۱۶ قمری بر می گردد.

درد دل‌های مالک

محمد حسن ولی پور که اجدادش حدود ۱۰۰ سال مالکیت و متولی حمام میرزا یوسف بابل را بر عهده دارند ، بتازگی با انتشار کلیپی در فضای مجازی از در به دری ۹ ساله خود گله کرد و از امام جمعه، شهردار ، فرماندار و دیگر مدیران ارشد شهرستان بابل و استان مازندران خواست که به ۹ سال بلاتکلیفی خانواده اش پایان دهند . کلیپ کوتاه مالک اثر تاریخی مورد استقبال کاربران و دوستدار میراث فرهنگی قرار گرفت.

متولی حمام تاریخی میرزا یوسف در گفت و گو با خبرنگار ایرنا گفت : بنای تاریخی حمام تا سال ۱۳۸۷ فعال بود و شهروندان بابلی از این حمام استفاده می کردند ، اما متاسفانه در سال ۸۷ تا سال ۹۰ به علت انفجاری که در کف حمام صورت گرفت دیگر قابل استفاده نبود و می بایست مورد بازسازی قرار می گرفت.

ولی پور افزود : برای بازسازی این بنا در سال ۸۷ اقدامات اولیه صورت گرفت ، ولی به علت هزینه بالا قادر به بازسازی آن نشدیم.

وی گفت: در سال های اخیر بخشی به حمام تاریخی میرزا یوسف اضافه شده بود که جزو بنای تاریخی نبود و شهرداری برای تعریض جاده می خواست این بنایی را که جزو آثار تاریخی نبود ، تخریب کند ، اما متاسفانه در صبح جمعه دوم دی ماه سال ۹۰ با عدم حضورم ، شهرداری ۸۰ درصد این اثر تاریخی را برای تعریض جاده تخریب کرد.

ولی پور افزود : ۹ سال از ماجرای تخریب این بنای تاریخی می گذرد و ما ۹ برادر و خواهر که وارث این اثر تاریخی هستیم در بلاتکلیفی به سر می بریم چون نه میراث فرهنگی این بنای تاریخی را بازسازی می کند و نه اینکه از ما می خرند.

مالک حمام میرزا یوسف گفت : زمانی که این اثر تاریخی فعال بوده و یا نیاز به تعمیرات داشت و همچنین تا سال ۹۰ که مورد تخریب ۸۰ درصدی قرار گرفت هیچ حمایتی از میراث فرهنگی تا آنجا که در حد یک بازدید هم صورت نگرفت. وی افزود : این اثر تاریخی ظرفیت بازسازی دارد ، اما ما قادر به آن نمی باشیم و از سویی گنبد حمام میرزا یوسف در حال فروریختن است و اگر به کسی آسیبی وارد شود و یا خسارت هایی به مغازه های اطراف براثر ریزش این بنای نیمه جان وارد شود هیچ مسئولیتی را نمی پذیریم. ولی پور گفت : از مدیران ارشد شهرستان و استانی می خواهیم تا تکلیف این بنای تاریخی را مشخص کنند و اگر قابلیت بازسازی دارد انجام شود و در غیر این صورت تکلیف این ملک را روشن کنند چون ما نمی توانیم پاسخگوی خسارت جانی و مالی احتمالی به خاطر ریزش گنبد این بنای تاریخی باشیم. البته حمام میرزا یوسف تنها بنای تاریخی بابل نیست که در معرض تخریب قرار دارد. شهرستان بابل از حدود ۲۰۰ اثر باستانی و میراث فرهنگی برخوردار است که از این تعداد ۹۰ اثر پراکنده در نقاط مختلف این شهرستان در فهرست آثار ملی به ثبت رسیده است که اگر به خوبی تعمیر و مورد محافظت قرار گیرند این شهر می تواند به یکی از شهرهای پر جاذبه گردشگری تبدیل شود.

به طور معمول اینگونه است که آثار باستانی و میراث فرهنگی زمانی مورد توجه خاص قرار می گیرند و برای آنها دلسوزی می شود که به دلیلی آسیب می بینند و یا به دست ارگانی مورد تخریب قرار می گیرد تا سازه ای جدید جای آنها را بگیرد.

با توجه به اینکه آثار هنری و تاریخی با گذشت زمان و فرسایش و عوامل مخرب آسیب می بینند و در معرض خطر جدی قرار می گیرند ، مرمت، حفظ و نگهداری آنها از مهم ترین برنامه های هر مجموعه مدیریتی مرتبط و جامعه ای است که صاحب چنین آثار با ارزشی هستند و می خواهند تاریخ و گذشته خود را حفظ کند.

فرسودگی بافت ها، تخصیص نیافتن بودجه برای تعمیر و مرمت و بازسازی، بی توجهی و بی اطلاعی از اهمیت آثار باستانی و میراث فرهنگی و امثال آن همه و همه شرایط را برای تخریب آثار باستانی و میراث فرهنگی فراهم می آورد.

نظارت، سهم میراث فرهنگی در حمام تاریخی میرزا یوسف

رییس اداره میراث فرهنگی، صنایع دستی و گردشگری بابل هم به خبرنگار ایرنا گفت: میراث فرهنگی در این بنای تاریخی نقش نظارتی دارد و با توجه به اینکه پنج دانگ از این اثر تاریخی وقف و یک دانگ آن دارای مالک شخص است ، میراث فرهنگی نمی تواند در بازسازی آن ورود یابد.

میثاق جعفریان افزود : میراث فرهنگی آمادگی کامل دارد در صورتی که طرحی برای بازسازی این اثر تاریخی از سوی مالکان ارائه شود ، اگر در چهار چوب قوانین و ضوابط میراثی باشد بر اجرای آن نظارت کامل داشته باشد تا طرح به انحراف کشیده نشود.

بازگشایی سه موزه بزرگ لندن در آینده نزدیک



مسئولان موزه‌های «ویکتوریا و آلبرت»، «علوم» و «تاریخ طبیعت» از بازگشایی در ماه آگوست خبر داده‌اند.

سه موزه «ویکتوریا و آلبرت»، «علوم» و «تاریخ طبیعت» به منظور جلوگیری از ایجاد ازدحام جمعیت در وسایل حمل و نقل عمومی در سه روز مختلف ماه آگوست (مرداد و شهریور) بازگشایی خواهند شد. مسئولان این موزه‌ها در نظر دارند با اجباری شدن رزرو بلیت بازدید، شمار بازدیدکنندگان تا ۸۰ درصد کاهش داشته باشد. مدیر موزه «تاریخ طبیعت» انتظار دارد شمار بازدیدکنندگان این موزه در هر روز به ۲۸۰۰ نفر محدود شود (این آمار یک‌پنجم آمار روزانه بازدیدکنندگان در شرایط عادی است.)

به گفته مدیر این موزه، استفاده از ماسک حین حضور در موزه به شدت توصیه شده است اما هنوز اجباری نیست. در ابتدا موزه «تاریخ طبیعت» در پنجم آگوست بازگشایی خواهد شد. فعالیت این موزه از چهارشنبه تا یکشنبه خواهد بود. موزه «ویکتوریا و آلبرت» نیز در ششم آگوست بازگشایی خواهد شد و از پنجشنبه تا یکشنبه فعالیت خواهد داشت. نخستین موزه از مجموعه موزه‌های «علوم» نیز در بیست و هشتم جولای بازگشایی خواهد شد. برنامه آغاز فعالیت مجدد این موزه‌ها همزمان با انتشار آمار میزان محبوبیت موزه‌ها و گالری‌های بریتانیا اعلام شد. موزه «بریتانیا» همچنان در رتبه نخست این فهرست قرار دارد و موسسه «تیت مدرن» در رتبه دوم، «گالری ملی» در رتبه سوم و موزه «تاریخ طبیعت» در رتبه چهارم قرار دارند.



قاب امروز

کودکانه در مقابل کرونا

پنجره

صید سالانه ۱۰ هزار تن کوسه در آب‌های ایران



یک استاد ماهی شناس با اشاره به آمار رسمی صید سالانه ۱۰ هزار تن کوسه ماهی در آب‌های ایران از لزوم تدوین برنامه اقدام ملی برای حفظ این گونه ارزشمند سخن گفت.

کوسه ماهیان از رده ماهیان غضروفی اند که قدمت پیدایش آنها بر روی زمین به حدود ۴۰۰ میلیون سال قبل باز می‌گردد و بیش از ۴۵۰ گونه زنده از آنها تا به حال توصیف شده است.

۴۶ گونه کوسه ماهی در آب‌های ایران زندگی می‌کنند

کوسه ماهیان مدت‌های طولانی از نظر انسان به عنوان موجودات کم ارزش به حساب آمده‌اند اما به واقع این‌طور نیست. بیشتر آنها شکارچیانی هستند که از بی مهرگان بزرگ و ماهیان تغذیه می‌کنند و بدین سبب نقش اساسی در حفظها زنجیره غذایی و تعادل زیستی در دریا را ایفا می‌کنند. به مناسب روز ۲۴ تیرماه «روز آگاهی از کوسه‌ها» به سراغ صابر وطن دوست، عضو هیأت علمی دانشگاه و نایب رئیس انجمن ماهی شناسی ایران رفتیم تا از گونه‌های کوسه ماهیان ایران بیشتر بدانیم. وی در گفت و گو با خبرنگار مهر با اشاره به اینکه کوسه ماهیان ایران در آب‌های جنوبی کشورمان (خلیج فارس و دریای عمان) پراکنش دارند و بر طبق بررسی‌های محققین اتحادیه بین‌المللی حفاظت از طبیعت (IUCN) حدود ۴۶ گونه از آنها در آب‌های کشورمان گزارش شده‌اند. گفت: متأسفانه کوسه‌ها از گذشته نه چندان دور به علت سودجویی استفاده از گوشت، روغن سرشار از ویتامین، باله ها، پوست، دندان‌ها و به دلیل ذهنیت، شناخت نادرست و وحشت بی مورد که از این حیوان وجود دارد مورد هجوم بی‌رحمانه بشر قرار گرفته‌اند.

۱۳ گونه از کوسه ماهیان ایرانی در لیست گونه‌های در معرض انقراض

وی افزود: این مسئله موجب کاهش ذخایر این آبزیان ارزشمند شده است ، به طوری که هم اکنون در لیست سرخ IUCN ۱۳ گونه از کوسه ماهیان آب‌های کشورمان در طبقه در معرض خطر انقراض (Endangered) و ۴ گونه در طبقه به شدت در معرض خطر انقراض(Critically Endangered) دسته بندی شده‌اند.

گزارشی از حمله کوسه‌های ایرانی به انسان وجود ندارد

نایب رئیس انجمن ماهی شناسی ایران ۴ گونه در معرض خطر انقراض را برشمرد و گفت: چهار گونه کوسه به شدت در معرض خطر انقراض ایران عبارتند از: کوسه باله سفید اقیانوسی، ببر کوسه شنی، کوسه سرچکشی سر پهن و کوسه پوزی چری. هرچند در آب‌های کشورمان گونه‌هایی از کوسه‌ها مانند: کوسه ببری و گاو کوسه وجود دارند که گزارش حمله به انسان از طرف آنها در سایر نقاط دنیا وجود دارد ولی طی دهه‌های گذشته گزارش مستندی از حمله کوسه ماهیان به انسان در آب‌های کشورمان وجود ندارد.

تقاضای باله کوسه، بلای جانشان شده

وطن دوست با اشاره به اینکه تقریباً ۲۵ درصد کوسه ماهیان دنیا در معرض خطر انقراض قرار دارند و در دهه‌های اخیر جمعیت برخی از کوسه‌ها بیش از ۹۰ درصد کاهش داشته است که مهمترین دلیل آن صید بی رویه می‌باشد. اظهار داشت: تقاضا برای استفاده از اعضای بدن کوسه‌ها به خصوص باله ها موجب رونق صید این ماهیان و در نتیجه کاهش ذخایر آنها شده است.

خبر

مسیرهای جدید گردشگری قم تعیین می‌شود

معاون گردشگری استان قم از تعیین مسیرهای جدید گردشگری در این استان خبر داد.

علیرضا مرادی در جلسه با فعالان و راهنمایان گردشگری قم، گفت: «تعیین مسیرهای جدید گردشگری به منظور معرفی ظرفیت های گردشگری ناشناخته و کمتر دیده شده استان انجام می‌شود.»

او ادامه داد: «در تعیین مسیرهای جدید گردشگری، سلیقه های افراد مختلف در نظر گرفته می شود و مسیرها در قالب‌های متنوع مذهبی، طبیعت گردی، تاریخی و فرهنگی تعیین و مشخص می‌شود.»

او با اشاره به حدود ۴۰۰ اثر ثبت شده قم در فهرست آثار ملی و جاذبه های متعدد گردشگری استان افزود: «انتظار می‌رود دفاتر خدمات مسافرتی و راهنمایان گردشگری در برنامه‌های سفر، به مسیرهای جدید عنایت ویژه‌ای داشته باشند.»

کاروانسرای ملک زاهدان تا پایان سال به بهره‌برداری می‌رسد

مدیرکل میراث‌فرهنگی، گردشگری و صنایع‌دستی سیستان و بلوچستان گفت: «کاروانسرای ملک زاهدان تا پایان سال پس از بازسازی کامل به بهره‌برداری می‌رسد.»

علیرضا جلالزایی در بازدید از کاروانسرای ملک زاهدان اظهار کرد: «این اثر امسال با اعتباری بالغ بر پنج میلیارد ریال مورد مرمت قرار گرفته و در صورت تامین اعتبار و مرمت مستمر تا پایان سال به بهره‌برداری خواهد رسید.»

او گفت: «با توجه به قابلیت‌هایی که این اثر دارد پس از بازسازی کامل در سه حوزه گردشگری، صنایع‌دستی و میراث‌فرهنگی مورد بهره‌برداری قرار می‌گیرد که البته اولویت با کاربری بازارچه صنایع‌دستی خواهد بود.» مدیرکل میراث‌فرهنگی، گردشگری و صنایع‌دستی استان افزود: «اقدامات مرمتی که در حال حاضر در این بنا انجام می‌شود شامل اجرای پوشش‌های گنبدی، نمای آجری و آوار‌برداری قسمت‌های باقیمانده بنا است.»

کاروانسرای ملک متعلق به دوره پهلوی است و در سال ۸۶ با شماره ثبت ۲۲۲۵۳ در فهرست آثار ملی کشور به ثبت رسیده است

سامان‌دهی و مستندنگاری ۳۷۱ شیء فرهنگی‌تاریخی در خراسان شمالی

معاون میراث‌فرهنگی خراسان شمالی از سامان دهی ۳۷۱ شیء فرهنگی‌تاریخی استان از ابتدای سال جاری تا کنون خبر داد.

علی مستوفیان اظهار کرد: «این اشیا با هدف ثبت در سامانه جامع اموال منقول فرهنگی‌تاریخی(سامانه جام) مستندنگاری و ساماندهی شد.» او با اشاره به این‌که یکی از مهم‌ترین مراحل پس از ورود هر شیء فرهنگی‌تاریخی به موزه، ساماندهی اطلاعاتی آن است، افزود: «هدف از این اقدام، هویت بخشی، مستندنگاری و ایجاد شرایط مناسب برای نگهداری اشیای فرهنگی‌تاریخی است.» او افزود: «ثبت اشیای تاریخی در سامانه جام که پس از عکس‌برداری، تهیه شناسنامه و مستندسازی و نیز سایر اقدامات زیر نظر کارشناسان باستان‌شناسی صورت می‌گیرد، به‌منزله ثبت آن در اموال دولتی است که این امر می‌تواند به دست‌یابی به آمار دقیقی از اشیای تاریخی کمک کند.» معاون میراث‌فرهنگی خراسان شمالی گفت: «ایجاد بانک اطلاعاتی، هویت‌بخشی، مستندنگاری، مکانیزه کردن، کنترل وضعیت، اختصاص کد شناسایی و ایجاد بستری برای اطلاع‌رسانی ازجمله اهداف سامانه جام است.» مستوفیان تصریح کرد: «تا کنون بیش از ۵۳۰۰ شیء با ارزش فرهنگی‌تاریخی استان خراسان شمالی در سامانه جام به ثبت رسیده است.

ایجاد زیرساخت‌های گردشگری، اولویت فرمانداری ساوجبلاغ

حمیدرضا ورزشی فرماندار شهرستان ساوجبلاغ گفت: «ساوجبلاغ با توجه به ظرفیت‌های بسیار بالای گردشگری خود، در سال‌های گذشته مغفول مانده است و باید بیشتر معرفی شود.»

حمیدرضا ورزشی فرماندار شهرستان ساوجبلاغ در جریان بازدید از پروژه‌های سرمایه‌گذاری و اقتصاد مقاومتی اداره‌کل میراث‌فرهنگی، گردشگری و صنایع‌دستی استان البرز در روستاهای گردشگری سیاهکلان و اغشت، ضمن بررسی مشکلات و موانع پیش روی سرمایه‌گذاران این بخش، از گردشگری به عنوان اولویت اول برنامه‌های فرمانداری ساوجبلاغ یاد کرد و گفت: «شهرستان ساوجبلاغ از ظرفیت‌های بسیار بالایی در حوزه‌های میراث‌فرهنگی، گردشگری و صنایع‌دستی برخوردار است. وجود ابنیه تاریخی ارزشمند، تپه‌ها و محوطه‌های باستانی بی‌نظیر در کنار طبیعت بکر و زیبا، این شهرستان را به یک پکیج کامل گردشگری تبدیل کرده است.» او با بیان اینکه ساوجبلاغ یکی از اهداف سفرهای یک‌روزه دیگر شهرستان‌های استان البرز و همچنین تهران به صورت انفرادی است ادامه داد: «دفاتر خدمات مسافرتی و گردشگری استان البرز با سازماندهی این افراد و تعریف مسیرهای بکر و جذاب در حوزه راه‌اندازی تورهای یک‌روزه و چندروزه طبیعت‌گردی منسجم در ساوجبلاغ بیشتر تمرکز کنند.» فرماندار شهرستان ساوجبلاغ در ادامه با اشاره به تنوع بالای فعالیت رشته‌های صنایع‌دستی در این شهرستان افزود: «میزان تقاضا برای آموزش صنایع‌دستی در ساوجبلاغ بسیار بالا است و در همین راستا فرمانداری هم با تصویب ۲۰۰ میلیون تومان برای بحث آموزش صنایع‌دستی از ترویج این بخش حمایت می‌کند.»

ایران کیمیای

روزنامه سراسری اقتصادی - اجتماعی

یکشنبه
۰۱ تیـــر ۱۳۹۹
شماره ۸۷۵

NEWSKIMIA@GMAIL.COM
kimianews.ir

صاحب امتیاز و مدیرمسئول: اسماعیل کریمیان
دفتر مرکزی: شهرکرد، خیابان مولوی شرقی، کوچه ۳۹، مجتمع سبز طبقه اول
تلفن: ۳۳۳۴۷۰۰۱-۰۳۸
دفتر سرپرستی: تهران، میدان انقلاب جمالزاده جنوبی نبش کوچه آقا صبوری پلاک ۱۴۶ طبقه ۳
تلفن: ۶۶۵۶۷۷۶۷-۰۲۱
چاپ: شاخه سبز

کشاورزی

افزایش تولید، راهبرد کشاورزان سیستان و بلوچستان در سال جهش تولید



کشاورزان سخت کوش سیستان و بلوچستان در سال جهش تولید عزم خود را جزم کرده تا با بهره گیری از شرایط مطلوب آب و هوایی و زیرساخت‌های فراهم شده از سوی دولت با گسترش سطح زیرکشت و افزایش تولید محصولات کشاورزی گام‌های ارزنده‌ای را در مسیر خودکفایی کشور بردارند.

سیستان و بلوچستان از نظر آب و هوایی دارای تنوع زیادی است به طوری که مناطق ایرانشهر، زابل و باهوکلات آب و هوای بیابانی و ناحیه زاهدان در مرز بین اقلیم بیابانی و نیمه بیابانی قرار دارد. برخی مناطق این استان مانند سراوان، مهرستان، سیب سوران، خاش، چابهار، کنارک، نیکشهر، قصرقند و سرباز نیز آب و هوای نیمه بیابانی و بعضا مرطوب و ناحیه کوهستانی بم‌پشت در جنوب سراوان و امتداد آن به سمت غرب تا کوه‌های بشاگرد آب و هوای نیمه بیابانی معتدل دارند و اقلیم مشرق ارتفاعات و فلات‌های مرتفع و کم وسعت میان آن نیمه بیابانی با زمستان‌های سرد است.

با این وجود استان سیستان و بلوچستان به دلیل شرایط خاص جغرافیایی و اقلیمی و مجاورت با دریای عمان و اقیانوس هند و تالاب‌های‌هامون وهامون جازموریان یکی از مستعدترین نقاط کشاورزی کشور محسوب می‌شود به طوری در تمامی فصول سال امکان کشت و تولید انواع محصولات در آن وجود دارد. سرزمینی که در تمام فصول سال چه زمستان، چه بهار، تابستان و پاییز امکان تولید محصولات کشاورزی، گیاهان دارویی، دامداری، تجارت مرزی، صید و صیادی و صنعت و معدن را دارد به واقع سرزمین هزاران گنج است و نباید انگ محرومیت برپیشانی خود داشته باشد. گنج‌هایی که با اندکی همت و سرمایه گذاری می‌توانند شرق و جنوب شرق کشور را متحول کنند. هم اینک مجموع اراضی کشاورزی و باغی این استان ۲۲۸ هزار و ۴۵۱ هکتار شامل ۱۳۵ هزار و ۷۴۱ هکتار زراعی و ۹۲ هزار و ۷۱۰ هکتار باغی است. سیستان و بلوچستان به دلیل شرایط خاص آب و هوایی در تولید برخی محصولات کشاورزی در کشور خاص است به طوری که رتبه نخست تولید محصولات خارج از فصل کشور با ۴۲۵ هزار تن از سطح ۱۷ هزار هکتار زمین را دارد و نقش بسزایی در تنظیم بازار و ایجاد درآمد برای کشاورزان ایفا می‌کند. همچنین امکان افزایش تولید از طریق جایگزینی کشت دانه‌های روغنی، نباتات صنعتی و دارویی گلرنگ، کلزا، حنا، نیل، چای ترش، زرشک و زعفران، امکان افزایش سطح زیر کشت انگور یاقوتی زودرس ترین انگور کشور با روش‌های نوین آبیاری، توسعه انواع محصولات گلخانه ای و سایبان در محیط‌های کنترل شده با استفاده از شیرین سازی آب دریا در سواحل مکران که ۶ هزار هکتار جانمایی شده و تاکنون برای ۲ هزار و ۹۷۲ هکتار پروانه تاسیس صادرشده است، وجود بیش از یک میلیون تن ضایعات گیاهی موز و خرما برای تولید کود و کمپوست و خوراک دام، خودکفایی در تولید نهال مورد نیاز با احداث ۲۱ نهالستان و تولید چهار میلیون اصله انواع نهال عمدتا نهال‌های گرمسیری با هدف تامین نهال مورد نیاز استان و کشور از دیگر ظرفیت‌های بی نظیر پهناورترین استان کشور به شمار می‌رود.

مدیر عامل شرکت آبفا استان اصفهان در جلسه ملاقات مردمی تاکید کرد:

لزوم سرعت بخشیدن به اجرای تاسیسات آبفا در سایت جانبازان بهارستان



مدیر عامل شرکت آبفا استان اصفهان در جلسه ملاقات مردمی، با تاکید بر سرعت بخشیدن به اجرای تاسیسات سایت جانبازان در شهر بهارستان اعلام کرد: شرکت آبفا استان اصفهان در کوتاه‌ترین زمان ممکن زیر ساخت‌های لازم برای انتقال و تامین آب شرب پایدار ساکنان در سایت جانبازان را فراهم می‌نماید.

مهندس‌هاشم امینی با اشاره به ایجاد زیر ساخت برای اجرای شبکه فاضلاب در سایت جانبازان بهارستان اعلام کرد: طبق قانون، اجرای زیر ساخت به منظور برخورداری ساکنان این سایت از خدمات شبکه فاضلاب به عهده شرکت عمران بهارستان است.

وی اعلام کرد: شرکت آبفا، به عنوان دستگاه نظارتی، با هدف سرعت بخشیدن به اجرای طرح و حمایت از جانبازان، هزینه نظارت و طراحی اجرای تاسیسات فاضلاب را از ساکنان این سایت دریافت نمی کند. مدیرعامل شرکت آبفا استان اصفهان با بیان اینکه برخورداری سریعتر مردم از خدمات تاسیسات شبکه فاضلاب در سایت جانبازان مستلزم سرعت عمل شرکت عمران شهر بهارستان در اجرای زیر ساخت‌ها می‌باشد، عنوان کرد: به محض اینکه زیرساخت‌های لازم برای اجرای شبکه فاضلاب و واگذاری انشعاب فاضلاب در سایت جانبازان فراهم شود، مسئولان امر در شرکت آبفا در کوتاه ترین زمان ممکن، اجرای این پروژه را در دستور کار قرار می‌دهند. مهندس‌هاشم امینی با تاکید بر خدمات رسانی پایدار به مردم اضافه کرد: شرکت آبفا در هر شرایطی درصدد ارائه خدمات مطلوب و پایدار به مردم است اما در این میان، بدون شک ارائه خدمات به افرادی که در دوران هشت سال دفاع مقدس ایثارگری کردند، از اهمیت به سزایی برخوردار است.

مدیرعامل شرکت در پاسخ به مشترکینی که خواهان انشعاب آب و فاضلاب بودند، اظهار داشت: شرکت آب و فاضلاب به مشترکینی که مجوزهای لازم را از دستگاه‌های مربوطه دریافت کردند و واحد آنها دارای هیچ مشکل فنی نباشد، در اسرع وقت انشعابات آب و فاضلاب واگذار می‌کند. وی در دیدار با نخبگانی که موفق به ساخت قطعه ای شدند که منجر به کاهش ۳۰ درصدی آب مصرفی در کولرهای آبی می‌شود، اظهار داشت: در وهله اول ساخت این قطعه باید در شرکت‌های دانش بنیان ثبت و تایید شود، سپس باید با شرکت‌های سازنده دستگاه‌های برودتی و خنک کننده وارد مذاکره شد تا از این قطعه در ساخت تجهیزات خود بهره مند شوند و در نهایت شرکت آبفا استان، حمایت معنوی خود را از نخبگان در ساخت این قطعه در دستور کار قرار می دهد.

مهندس امینی با اشاره به برخورداری همه مردم از خدمات شرکت آبفا بیان کرد: از آنجایی که برخی از مردم از لحاظ مالی در تنگنا به سر می‌برند، برای اینکه بتوانند از خدمات آبفا بهره مند شوند، ارائه خدمات با اقساط بلند مدت برای آنها در نظر گرفته شده است.

مدیرعامل شرکت توزیع برق مازندران اعلام کرد:

صرف ۸۰ میلیارد تومان برای بهینه سازی شبکه‌های برق

مدیرعامل شرکت توزیع برق مازندران در گفتگو با خبرنگاران با بیان اینکه در ایام تابستان در مجموع ۲۸۰ ساعت از نظر پیک بار مصرف برق با مشکل مواجه هستیم، افزود: در فصل تابستان مازندران، جزو استان‌های روزپیک است.

رضا غفاری فرسودگی شبکه‌ها را از جمله مشکلات استان بیان کرد و گفت: سال گذشته ۸۰ میلیارد تومان برای بهسازی شبکه‌ها هزینه کردیم و برنامه ریزی‌های زیادی در مواقع بحران داریم و اقدامات شایانی تاکنون صورت گرفته است.

غفاری با بیان اینکه در استان هزارمگاوات بار سرمایشی داریم، گفت: وجود مسافران نیز ۱۵۰ مگاوات سبب افزایش بار می‌شود و فعالیت شالیکوبی‌ها نیز ۱۱۰ مگاوات، بار ایجاد می‌کند.

وی پیش بینی پیک بار در استان را بیش از دو هزار مگاوات بیان کرد و گفت: میزان تاب آوری شبکه‌ها تا هزار و ۸۵۰ مگاوات است و مشترکان با ۱۰ درصد مدیریت مصرف ما را در تأمین برق یاری کنند. مدیرعامل شرکت توزیع برق مازندران با اظهار اینکه با افزایش ۲۱۰ مگاوات برق در زمان اوج بار در تابستان مواجه هستیم، یادآور شد: صنایع استان ۷۵ صدم درصد مشترکان را تشکیل می‌دهند که ۲۱. ۵ درصد مصرف برق مربوط به این حوزه است.

غفاری با عنوان اینکه سال گذشته ۸۰۰ میلیون تومان پاداش برای برق مازندران تخصیص داده شد، افزود: مشترکان نیز با رعایت الگوی مصرف، مشغول پاداش می‌شوند. وی با بیان اینکه از اردیبهشت ماه شاهد رشد هفت درصدی تعرفه برق بودیم، ادامه داد: برای مصارف خانگی الگوی مصرف وجود دارد و برای فصل تابستان میزان الگوی مصرف ۴۰۰ مگاوات تعیین شده است.

غفاری با اظهار اینکه سال قبل ۵۶ درصد مشترکان الگوی مصرف را رعایت کردند، افزود: اگر مشترکان الگوی مصرف را رعایت نکنند، با جریمه ۱۶ درصدی نیز مواجه خواهند شد.

استاندار خوزستان:

فرودگاه بهبهان راه‌اندازی می‌شود

استاندار خوزستان شامگاه جمعه در جمع خبرنگاران، اظهار کرد: یک کار سنگینی شرکت آب و برق خوزستان در قلعه مدرسه کرده که ۶۲۵ هکتار زمین را زیر کشت می‌برد، بیش از ۹۰ درصد کار انجام شده و سال‌هاست که برای آن ۱۰ درصد رها شده، یک صد انحرافی باید زده شود که بالغ‌بر ۵ میلیارد تومان هزینه آن است.

غلامرضا شریعتی گفت: مقرر شد شرکت آب و برق خوزستان از محل منابع داخلی این کار را امسال آغاز کند چرا که هم موجب مرتفع شدن مشکل کشاورزان می‌شود و هم این کار بزرگ و مهمی که سرمایه گذاری بسیاری برای آن شده است را به سرانجام برساند.

استاندار خوزستان در خصوص آب و فاضلاب روستایی بیان کرد: مقرر شد تمهیداتی در این خصوص اندیشیده شود و کارهایی برای تأمین آب روستایی انجام دهند. شریعتی از دیگر تصمیم‌گیری‌های انجام شده به ساخت «کلانتری» در بهبهان خبر داد و افزود: امید می‌رود با تأسیس این کلانتری مشکل امنیتی شهروندان بهبهانی تا حدودی رفع شود.

وی با بیان اینکه در حوزه‌های مختلف وزارت نفت نیز بنا شد به مناطق نفت‌خیز کمک کند، افزود: مقرر شد برای لایروبی انهار زیدون بهبهان و هم در تأمین آب شرب و جاده‌ها در آغاجاری و زیدون مسئولان مناطق نفت‌خیز تصمیماتی بگیرند و تمهیدات لازم در این راستا انجام شود. استاندار خوزستان بیان کرد: بنا شد توسعه ۲۸ مخزن را که مخزن منصورآباد بهبهان نیز در آن است، در تابستان با حدود ۱۲۰ میلیون دلار سرمایه گذاری است، آغاز شود و موجب ایجاد اشتغال برای نیروهای بومی می‌شود و درصدی را برای حوزه اجتماعی این منطقه تخصیص داده می‌شود.

شریعتی در خصوص فرودگاه بهبهان عنوان کرد: توافق شد پنج میلیارد تومان را هلدینگ خلیج‌فارس تأمین کند. برای نوسازی فرودگاه و برج مراقبت و اعتباری که ما از سازمان برنامه و بودجه کشور برای فرودگاه مسجدسلیمان و بهبهان اختصاص داده شده بالغ‌بر ۲۵ تا ۳۰ میلیارد تومان قول داده شده که در تیرماه ابلاغ کنند.

نماینده مردم گناباد در مجلس شورای اسلامی خبر داد:

فرودگاه و راه‌آهن گناباد سال بهره‌برداری می‌رسد ۱۴۰۰ به



نماینده مردم گناباد در مجلس شورای اسلامی اظهار داشت: مجلس جدید در آغاز چهل ساله دوم انقلاب اسلامی شروع بکار نموده اما طبق فرمایش مقام معظم رهبری در حوزه عدالت نمره قابل قبولی نگرفته‌ایم و رسالت این مجلس باید در راستای عدالت اجتماعی و تمرکززدایی باشد؛ برای عدالت و برابری باید ۸۰ درصد وقت نماینده صرف این امور شود تا این مهم در کشور اصلاح و به تبع آن مردم گناباد بجستان استفاده کنند.

محمد صفایی ادامه داد: در این راه جریان‌هایی شکل گرفته‌اند که این کار انجام نشود اما با تلاش و همیاری همه این مشکلات را پیگیری خواهیم نمود. نماینده مردم گناباد و بجستان در مجلس شورای اسلامی تصریح کرد: در شهرستان گناباد معادن بسیار غنی وجود دارد و بر روی معادن فلزی کار نشده و برای هزینه‌های اکتشاف مس که در عمق بالای زمین است و دفتر اکتشاف معادن در گناباد باید اقداماتی صورت گیرد.

صفایی در زمینه برنامه‌های حوزه صنعت در گناباد عنوان کرد: فروسلیس، شیشه و چسب سیلیکات تا ۱۵ مرداد آماده در گناباد افتتاح خواهد شد و واحد کائولن و کنسانتره آهن را نیز در دستور کار داریم. نماینده مردم گناباد و بجستان در مجلس شورای اسلامی در زمینه دو پروژه ملی راه‌آهن و فرودگاه در گناباد اظهار داشت: در دیداری که با رئیس سازمان برنامه و بودجه داشته‌ام ۴۰ میلیارد تومان به پروژه راه‌آهن تخصیص یافته که امیدواریم با این اعتبار قطعه گناباد به سرانجام خوبی برسد.

وی در زمینه فرودگاه نیز اظهار داشت: در دیدار با مدیرعامل شرکت فرودگاه‌های کشور مقرر شده جهت تسریع در روند فرودگاه گناباد پیمانکار محلی کار محوطه‌سازی را آغاز کند که با این اقدامات امیدواریم در سال ۱۴۰۰ مردم دو شهرستان گناباد و بجستان از ظرفیت راه‌آهن و فرودگاه بهره مند شوند.

اخبار

شهرک‌های صنعتی اردبیل با جذب اعتبارات سفر ریاست‌جمهوری توسعه می‌یابد



مدیرعامل شرکت شهرک‌های صنعتی استان اردبیل گفت: بهسازی و توسعه شهرک‌های صنعتی این استان نیازمند اعتبارات ملی و استانی است که با اختصاص اعتبارات ریاست‌جمهوری، تکمیل زیرساخت‌های آنها شتاب خواهد گرفت.

محمد اهلی یکی از برکات حضور رییس‌جمهوری در سال گذشته در این استان را تصویب اعتبارات مناسب دانست و افزود: از محل اعتبارات این سفر ۲۰۰ میلیارد ریال برای آبادانی و تکمیل زیرساخت شهرک‌های صنعتی استان مصوب شده که با تخصیص آن، وضعیت شهرک‌های صنعتی بهبود می‌یابد.

وی گفت: تامین زیرساخت‌های لازم در شهرک‌های صنعتی یکی از وظایف ذاتی شرکت شهرک‌های صنعتی است که تلاش می‌شود با تامین اعتبارات لازم، زیرساخت‌های لازم در شهرک‌ها و نواحی صنعتی استان تامین گردد.

اهلی با اشاره به اینکه تنها هزینه بخشی از زیرساخت‌ها در قیمت زمین به سرمایه‌گذاران محاسبه می‌شود و زمین به صورت رایگان در اختیار آنها قرار داده می‌شود، بیان کرد: با مساعدت سازمان صنایع کوچک و شهرک‌های صنعتی ایران افزایش حداقلی در قیمت زمین شهرک‌های صنعتی اعمال شده است. وی افزود: این امر سبب بروز تنگناهای مالی و عدم تامین اعتبارات لازم برای تکمیل زیرساخت‌ها در شهرک‌های صنعتی شد ولی با تخصیص اعتبارات استانی و ملی باید تلاش شود این کاستی‌ها جبران شود. او همچنین با بیان اینکه ایجاد زیرساخت شهرک‌های صنعتی در توسعه، آماده‌سازی، بهبود و استقرار واحدهای تولیدی ضروری است، گفت: شرکت شهرک‌های صنعتی استان با حمایت دولت تدبیر و امید بستر مناسبی برای تولید و صنعت در شهرک‌های صنعتی فراهم کرده و از تمامی ظرفیت‌های خود جهت تکمیل آن استفاده خواهد کرد.

هزینه ۶ میلیارد ریال برای اصلاح و بهینه‌سازی شبکه برق نودشه

مدیر توزیع برق شهرستان پاوه از اتمام پروژه اصلاح و بهینه‌سازی کل شبکه برق فشار ضعیف شهر مرزی نودشه و تبدیل آن به کابل خودنگهدار خبر داد و گفت: برای اجرای این طرح ۶ میلیارد ریال هزینه شده است. خلیل خوشرو افزود: در اجرای این طرح بیش از ۱۲ هزار و ۲۸۰ متر شبکه برق فشار ضعیف اصلاح و بیش از ۴۰ اصله تیر برق بتونی به تاسیسات شبکه برق این شهر اضافه شد.

وی ادامه داد: با اجرای پروژه اصلاح و بهینه سازی شبکه برق شهر نودشه خطرهای ناشی از نزدیکی ساختمان‌ها در کوچه‌های شهر به حریم کابل‌های برق برطرف شد.

مدیر توزیع برق شهرستان پاوه اضافه کرد: با اجرای این پروژه قطعی برق ناشی از بارندگی یا وقوع تندبادها تا ۹۵ درصد کاهش خواهد یافت. خوشرو گفت: بیش از یک کیلومتر از شبکه برق شهر پاوه نیز از میدان شهدا تا بانک تجارت (لاین شمالی) با اعتباری بالغ بر ۵۰۰ میلیون ریال اصلاح و به کابل خودنگهدار مجهز شد.

اهدای ۸۰ هزار بطری آب معدنی به بیمارستان بزرگ دزفول

مدیرعامل مجمع خیرین سلامت دزفول گفت: در راستای طرح مبارزه و پیشگیری از گسترش ویروس کرونا، گروه شرکت مپنا ۸۰ هزار بطری آب معدنی به ارزش یک میلیارد ریال به بیمارستان بزرگ دزفول اهدا کرد.

کاظم اردو افزود: تاکنون شرکت‌ها، موسسات و خیرین حقیقی و حقوقی فراوانی در سطح شهرستان و خارج از شهرستان دزفول به عنوان همیاری و حمایت از مردم دزفول خدمات و کمک‌های ارزشمند و قابل توجهی را به مراکز بهداشتی و درمانی دزفول اهدا کرده‌اند.

وی با قدردانی از خیرین و نیک اندیشان سراسر کشور که همیشه در سختی‌ها و بحران‌ها مردم را یاری کرده‌اند، گفت: با توجه به ضرورت هدفمند شدن کمک‌های مردمی و جلوگیری از موازی کاری و اقدامات تکراری از خیرین درخواست می‌شود قبل از هرگونه کمک به مراکز بهداشتی و درمانی با کارشناسان مجمع خیرین سلامت که به عنوان بازوی مردمی وزارت بهداشت و پل ارتباطی بین خیرین و مراکز بهداشتی و درمانی هستند، مشورت کنند.

وی با تاکید بر لزوم رعایت پروتکل‌های بهداشتی به ویژه فاصله‌گذاری اجتماعی افزود: مردم دزفول همواره در کارهای خیر به ویژه در حوزه سلامت پیش قدم بوده و کمک‌های شایانی به حوزه بهداشت و درمان داشته‌اند.



نظارت ۱۱ اکیپ بر برداشت گندم در اسلام‌آبادغرب

مدیر جهاد کشاورزی اسلام‌آبادغرب گفت: ۱۱ اکیپ بر کار کمباین‌ها، افت و ریزش آنها و وضعیت کیفی این ماشین‌ها و برداشت گندم در این شهرستان نظارت دارند. کامران کریمی از آغاز برداشت گندم در اسلام آبادغرب خبرداد و افزود: به منظور سهولت در برداشت و فروش گندم ۶۱ دستگاه کمباین بومی و ۱۰۰ دستگاه کمباین بومی مهاجر کار برداشت را انجام خواهند داد. وی با بیان اینکه ۱۰ مرکز خرید نیز برای تحویل گندم مازاد بر نیاز کشاورزان نیر در نظر گرفته شده اظهار داشت: با تدابیر اندیشیده شده و هماهنگی‌های صورت گرفته، کشاورزان شهرستان هیچ مشکلی برای تحویل گندم خود به مراکز خرید نخواهند داشت.

مدیر جهاد کشاورزی شهرستان اسلام آبادغرب گفت: ۵۵ هزار هکتار از زمین‌های کشاورزی شهرستان اسلام آبادغرب به کشت گندم اختصاص دارد که ۵۰ هزار هکتار آن کشت دیم و پنج هزار آن کشت آبی است.

کریمی ادامه داد: با توجه به بارندگی‌های مناسب در سال زراعی جاری پیش بینی می‌شود ۸۰ هزار تن گندم از مزارع شهرستان برداشت شود که از این میزان ۷۰ هزار تن مازاد بر نیاز کشاورزان است. شهرستان اسلام آبادغرب با ۱۰۱ هزار هکتار اراضی کشاورزی دارد که ۹۰ هزار هکتار آن دیم و مابقی آبی است.

